Do Vô Phi Hùng Cựu HS Pétrus Ký (67-74) tặng Huỳnh Chiếu Đẳng chủ Kho Sách Xưa Quán Ven Đường

SỐ 513 ● NĂM THỨ 4 ● BỘ MỚI ● 8 TRANG $0 — THỨ NĂM 13-10-66 (29-8 Â.L)

SÓNG

Chủ nhiệm kiêm Chủ bút : CHU.TỬ, CHU.VĂN.BÌNH — Tòa soạn và Trị sự 106, Gia-Long — Saigon, Điện thoại : 24.902 — Tổng thư ký tòa soạn : ĐẶNG.GIAO

ÔNG Mc NAMARA ĐÃ GẶP 2 TƯỚNG THIỆU - KỲ

MỸ - VIỆT DUYỆT LẠI TOÀN BỘ TÌNH HÌNH QUÂN SỰ - KINH TẾ

★ Một điệp văn đặc biệt của T.T Mỹ đã được trao tận tay 2 tướng Thiệu-Kỳ

★ Phe Việt-Nam lại yêu cầu Mỹ gia tăng binh sĩ chiến đấu

SAIGON (UPI - AFP). — Hôm thứ ba, Bộ trưởng Quốc phòng Mc Namara đã ngưng cuộc thăm viếng các binh ở HK tại VN để thảo luận cùng các nhà lãnh đạo VNCH.

Ông Mc Namara đã gặp TT Ng cao Kỳ Chủ tịch UBHPTU và Tướng Nguyễn văn Thiệu Chủ tịch UBLBQC.

Được hỏi là các ông hàn những vấn đề gì thì ông Mc Namara đuổi khéo các kỳ giả... Thôi... Thôi... Có nhiều tin đồn là rất có thể ông Mac Namara đã mang một điệp văn đặc biệt của TT Johnson đến các nhà lãnh đạo VN sáng đó.

Sau hết nhà đương cuộc VNCH và HK con lưu ý tới vấn đề liên lạc giữa binh chủng đồng minh chiến đấu trên chiến trường VN như liên lạc giữa quân đội VNCH và các binh sĩ Hoa kỳ, giữa quân Đại Hàn và quân Úc v.v... Thống tướng Westmoreland tỏ ý rất lạc quan về những mối bang giao này. Các bộ chỉ huy vẫn được đặt trong tình trạng riêng biệt, các binh sĩ Hoa kỳ và đồng minh lệ thuộc vào các bộ chỉ huy riêng của họ, chứ các binh sĩ VN CH thuộc quyền lãnh đạo riêng của các cấp lãnh đạo VNCH.

●●●●

SAU 48 TIẾNG Ở SAIGON

BÔ-TRƯỞNG Q.P MỸ

khởi sự các chuyến thăm chiến trường

VÀ NGHIÊN CỨU GẤP RÚT VIỆC ĐƯA QUÂN VÀO KHU VỰC SÔNG CỬU LONG

SAIGON (UPI) 12-10 — Hôm nay, Bộ trưởng Quốc phòng Hoa Kỳ Robert Mc Namara đã thăm chiến trường để yêu cầu các binh sĩ Mỹ phải làm như thế nào để thắng chiến tranh.

Chuyến đi thăm mặt trận của ông Robert Mc Namara theo sau 2 ngày hội đàm mật với các nhà lãnh đạo cao cấp VNCH để thảo luận về vấn đề gửi thêm bộ đội chiến đấu chống nơi xâm lăng của CS ở VN.

Các người tin tức thông thạo cho biết rằng ông Mc Namara hiện cùng sát viên gửi quân lần đầu tiên xuống khu vực Châu thổ Sông Cửu Long, vựa lúa của Nam VN và là nơi có 113 đơn cư trên toàn lãnh thổ.

Không phải chỉ các nhà lãnh đạo cao cấp VNCH yêu cầu thêm bộ đội Mỹ, nhưng các người tin tức thông thạo nói rằng các kế hoạch gia tăng quân sự Hoa Kỳ, trong các cuộc tiếp xúc mật, đã nêu ra vấn đề gia tăng nhân lực vượt qua chương trình gia tăng trên thế giới tự do.

Vì nhiều lý do an ninh, các chi tiết về chuyến đi của ông MacNamara không được phổ biến.

Ông Mc Namara cho biết chẳng ông không có đủ thì giờ để đi thăm vùng phi quân sự, nơi lực lượng Mỹ đã giao tranh đêm đầu với quân chính quy Bắc Việt khi chúng xâm nhập vùng [illegible] độn sáy.

Các kế hoạch gia quân sự Hoa kỳ tin rằng ấn 1100 quân Mỹ mới gửi qua VN BV đã bị tổ thương và đến được xác trong cuộc giao phong mới đây ở vùng phi quân sự. Quân BV có thể sử dụng chiến tranh biên người ngay khi thời tiết thuận lợi đến vào tháng.

Sau khi đã xét đến vấn đề phía VNCH và HK cần lưu ý tới vấn đề liên lạc giữa binh chủng đồng minh chiến đấu trên chiến trường VN như liên lạc giữa quân đội VNCH và các binh sĩ Hoa kỳ, giữa quân Đại Hàn và quân Úc v.v... Thống tướng Westmoreland tỏ ý rất lạc quan về những mối bang giao này. Các bộ chỉ huy vẫn được đặt trong tình trạng riêng biệt, các binh sĩ Hoa kỳ và đồng minh lệ thuộc vào các bộ chỉ huy riêng của họ, chứ các binh sĩ VN CH thuộc quyền lãnh đạo riêng của các cấp lãnh đạo VNCH.

Quân đội Mỹ nắm thế chủ động trong chiến cuộc VN

HÒA THỊNH ĐỐN 11-10.— Rõ ràng lực quân Mỹ nắm thế chủ động trong chiến cuộc VN và không thể nào nghĩ ngờ về khả năng của lực quân Mỹ giữ vững thế chủ động ấy. Ông Mc Giffert, thứ trưởng lục quân Mỹ đã nói như vậy hôm thứ Hai.

Ông McGiffert ngỏ lời với dại bộ lục quân Mỹ gồm các sĩ quan hiện định và những nhân vật dân chính chứ trong đến các vấn đề quốc phòng và nói rằng :

«Chúng tôi nhận định rằng trong mấy tháng rồi, các lực lượng BV và VC có vẻ tránh sự đụng độ với các đơn vị của ta».

Ông kết luận : « Tình hình càng gửi thiện thì chúng ta sẽ có thể đánh nhiều nỗ lực hơn vào công cuộc bình định và phát triển xã hội cùng như kinh tế cho miền Nam VN, sự phát triển cần thiết nếu muốn giải quyết vấn đề một cách bền vững ».

TRƯỚC HIỂM HỌA TÀN PHÁ KINH KHỦNG N.U. THỜI-BÁO LOAN BÁO :

CHIẾN TRANH VIỆT-NAM lại có cơ xuống thang

★ Mỹ rủ Hànội cùng nghiên cứu đề nghị hòa bình của Anh.

★ Tham vụ báo chí của Bạch-Cung - Hội-nghị Ma-Ni có thể mang lại giải pháp hòa bình.

NÚU ƯỚC (Reuter) 11-10.— Trong số báo ra ngày hôm nay, tờ Nữu ước Thời báo cho biết vấn đề có cơ hội xuống thang trong chiến tranh VN, nhất là có cơ hội ngưng oanh kích BV lau đạt để có thể cứu sanh mạng của cả Nam lẫn Bắc VN.

Trong một bài xã thuyết, tờ báo viết như sau : «Bộ trưởng quốc phòng McNamara hiện thăm viếng Nam Việt Nam và người ta không nghi ngờ là sẽ có quyết định gửi thêm nhân lực và vật lực trong chiến cuộc Việt Nam... Dường như chiến tranh VN ngày một trầy. Nếu chiến tranh kéo dài thì khi chiến tranh chấm dứt sẽ là sự tàn phá cả Nam & Bắc VN. Sau đó mới đến hòa bình.

Tờ báo viết tiếp : «Trước thì giá của chiến tranh được trả, người ta vẫn thấy còn có cơ hội xuống thang trong chiến tranh VN, nhất là ngưng oanh kích BV lau đó».

Mỹ xét đề nghị hòa giải của Anh

LHQ (UPI) 11-10.— Hôm thứ Hai, Hoa kỳ đã ngỏ ý với ngoại trưởng Anh George Brown là Hoa kỳ sẽ nghiên cứu đề nghị về 1 bộ nghị hòa binh Việt Nam của ngoại trưởng càng sớm càng hay trong đó có việc chấm dứt oanh kích BAC Việt và cả hai phe đều xuống thang trong chiến cuộc Việt Nam.

Đồng thời, Đại sứ Hoa kỳ tại LHQ Goldberg cũng đã bày tỏ mối hy vọng rằng Hà Nội cũng phải nghiên cứu đề nghị đó.

Ngoại trưởng Anh sẽ đi Hoa thịnh Đốn vào cuối tuần này. Trước đó, ngoại trưởng Brown đã tiết lộ với ngoại trưởng Nga Sô hôm thứ Bảy vừa qua và ngoại trưởng Nga đã không nói ra một ý kiến lạc quan nào.

Ông William Moyers hy vọng một giải pháp Hòa bình

MANI (UPI) 11-10.— Hôm nay tham vụ báo chí của T thống HK, ông William Moyers tuyên bố rằng HK hy vọng hội nghị tối cao Mani sắp tới sẽ gia tăng các điều kiện khả dĩ để tìm một giải pháp cho chiến tranh tại VN.

Ông Moyers đã tuyên bố như trên với các nhà báo trước khi rời thủ đô Ma Ni đi Vọng Các, nhân chuyến đi chuẩn bị cho cuộc thăm viếng của TT Johnson tại Á Châu và Thái bình Dương.

Khi trả lời một câu hỏi, ông Moyers nói rằng ngoài việc tham dự hội

XEM TIẾP TRANG 8 L

Hội đàm JOHNSON - GROMYKO KẾT THÚC

HOA THỊNH ĐỐN 10-10 (AFP).— Cuộc hội đàm giữa ngoại trưởng Nga Gromyko và Tổng thống Mỹ Johnson bắt kể chiều tại Bạch cung đã chấm dứt. Theo phát ngôn viên Bạch cung cuộc hội đàm diễn ra trong không khí thẳng thắn và đề cập nhiều vấn đề quyền lợi chung. Phát ngôn viên không cho biết chi tiết về đường cuộc hội đàm còn Gromyko lúc ra khỏi Bạch cung đã cố tránh các ký giả và phóng ảnh viên.

Sau đó ngoại trưởng Nga hội đàm vắn tắt với nhiều nhân vật Mỹ như ông Humphrey thượng nghị sĩ Mike Mansfield cùng nhiều thượng nghị sĩ và nghị sĩ khác.

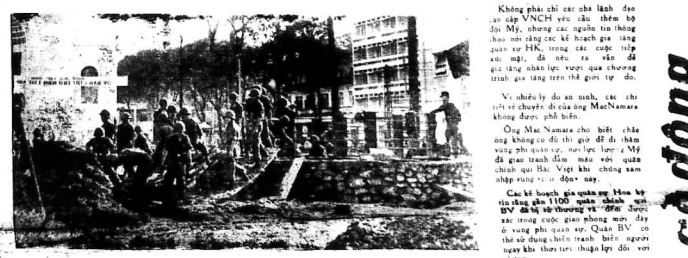

BÓ CẢNH KHÁM MỸ quả quyết B.V. THẤT MÙA

HOA THỊNH ĐỐN 11-10 (Reuter).— Một phóc tranh của bộ canh sát Mỹ quả quyết rằng hiện nay có nạn khám hiếm thực phẩm trầm trọng ở Bắc Việt, nhất là vì động viên.

Theo phóc tranh, Bắc Việt không thể duy trì mực tăng gia sản xuất rất khiêm nhường trong hai năm chết của kế hoạch nội niên và tình hình rất đau tồi.

Hiện nay nhà cầm quyền BV cố gắng thâu đụng thêm nhiều phụ nữ trẻ em và người cổ tuổi trong nhóng công tác đồng ruộng để thay thế các người bị gọi nhập ngũ.

Phóc tranh thêm rằng điều kiện thời tiết bất lợi cũng là nguyên do sự thất mùa trong năm nay.

Mỗi công trường Sai Gon đều có một đài kỷ niệm của một binh chủng trong Quân Lực VNCH. Hiện nay tại hầu hết các công trường đang được từng binh chủng xây cất cấp tốc để khánh thành vào dịp lễ Quốc Khánh 1-11-66 nay. HÌNH TRÊN : Công trường Lam Sơn đang dựng tượng các anh hùng Thủy Quân Lục Chiến. Các chiến sĩ Cọp biển đã từng làm VC nhiều phen tăng đảm

Kinh hồn (B LÊ)

TRONG LỄ BÀN GIAO GIỮA HAI VỊ CỰU VÀ TÂN ỦY VIÊN

TƯỚNG KỲ ĐÍCH THÂN KÊU GỌI ĐOÀN KẾT TẠI BỘ Y-TẾ

★ Bác sỹ Trần Lữ Y, Tân Uỷ viên Y Tế, cũng long trọng yêu cầu đoàn kết nội bộ

SAIGON 11-10 (VTX).— Thiếu tướng Nguyễn cao Kỳ, Chủ tịch Ủy ban Hành phủ Trung ương, sáng nay đã đến Bộ Y tế, chủ tọa buổi lễ bàn giao giữa các bác sĩ Nguyễn bá Khả và Trần lữ Y, cựu và tân Ủy viên y tế.

Ngỏ lời trước nhân viên các cấp Bộ Y Tế, Thiếu tướng Chủ tịch đã kêu gọi sự đoàn kết nội bộ để phục vụ dân tộc và đất nước đang lâm nguy.

Thiếu tướng Kỳ nói, Nội các Chiến tranh là của người nghèo, thi nhiệm vụ của Bộ y tế hết sức quan trọng và cần thiết, vì hàng ngày, các chiến sĩ ngoài mặt trận, và đồng bào nghèo khổ bệnh tật, đều cần đến sự giúp đỡ của các bác sĩ lân chuyên viên y tế.

Thiếu tướng Chủ tịch còn cho biết, nếu cần sẽ không gia tăng phải trong vòng 30 năm nữa Việt Nam mới đủ số bác sĩ để cung ứng cho nhu cầu của quốc gia, vì vậy nhân viên của Bộ Y Tế trong tương lai hết sức nặng nề.

Khi giới thiệu Bác sĩ Tân uỷ viên Y tế, Thiếu tướng Kỳ cho biết Thiếu tướng đã từng quen biết bác sĩ Tân UV từ trước khi lên đến khóa Chính phủ, và chính vì Bác sĩ Tân uỷ viên là 1 người cách mạng, một nhân vật y tế danh tiếng trong giới y khoa và 1 chiến sĩ Quân y nổi danh : nên Thiếu tướng đã mời Bác sĩ ra tham gia nội các chiến tranh.

Trước đó, bác sĩ Nguyễn bá Khả cựu Ủy viên Y tế đã trình bày trước Thiếu tướng Chủ tịch, các quan khách và nhân viên Y tế các cấp về các thành quả hoạt động của Bộ Y tế.

XEM TIẾP TRANG 8 P

Hai ông tân và cựu Uỷ viên Y Tế trong buổi lễ bàn giao tại Bộ Y Tế: Bác sĩ Trần lữ Y và Bác sĩ Nguyễn Bá Khả. Đứng phía sau là Phó Thủ tướng Nguyễn lưu Viên. (SAX)

Một số quân nhân Mỹ được gia hạn ở Việt-Nam

HOA THỊNH ĐỐN 10-10 (AFP).— Để duy trì một sự luân phiên thích ứng cho các phi đoàn của Hải quân Mỹ và một số sĩ quan Hải quân chuyên môn, thời gian phục vụ của họ ở Việt Nam, Nhựt, mở rời trường hợp có thể từ 18 tháng (thời gian bình thường) tăng lên 24 tháng.

Giới hữu quyền quốc phòng loan tin này cho biết có rằng nguyên do biện pháp kể trên cũng là vấn đề huấn luyện đầy đủ các phi công và chuyên viên.

Cũng một nguồn tin cho biết có 16i 2005SQ mà đã số là phi công của Hải quân, phải tuân theo biện pháp này.

Quyết định của vị tư lệnh Hải chiến chỉ thi hành cho Hải quân và biện nay không có vấn đề áp dụng biện pháp này cho không quân.

Vì lực quân, từ ít lâu nay, một số chuyên viên có thể được gửi lại 6 tháng khi mãn thời gian phục vụ thường tự 1 năm ở Việt Nam. Đây là những quyết định của trường hợp cá nhân.

2 TƯỚNG THIỆU-KỲ gặp các lãnh tụ Phật-Giáo Hàn-Việt

SAIGON (TV) 12-10.— Thượng tọa Thích thanh Sơn, Viện trưởng Tổng vụ Viện Giáo hội Phật giáo Đại Hàn sang qua đã được TT Thích tâm Châu, Viện trưởng VHĐ hướng dẫn đi viếng thăm đồng bào sạn lụt miền Tây.

Phái đoàn đã đến tỉnh Châu Đốc viếng thăm đồng bào lụt Trung tâm cứu trợ sạn nhân thấy tại được thiết lập tại chân núi Sam. Nhân dịp này Thượng tọa Tâm Châu đã trao cho Thiếu tá tỉnh trưởng và Thượng tọa Chánh đại diện GH Châu Đốc 1 số tiền phu 2900000đ để giúp đỡ đồng bào nạn nhân thảy tai, trong đó gồm có 100 ngân đồng của VHĐ, 150 ngân đồng của miền Vinh Nghiêm và gần 16 ngân đồng của đoàn Nữ Phật tử thủ đô. Trong dịp này, TT Viện trưởng Tổng vụ viện Phật giáo Đại Hàn, TT Thích Khánh Sơn cũng đã trao tặng đồng bào nạn lụt tại Châu Đốc số tiền 10 ngân đồng và chu cấp miền Tây 100 bao gạo.

Sau khi đi viếng thăm đồng bào tạm trú tại chân núi Sam, phái đoàn đã đến viếng chùa Phật Thầy Tây An thuộc quận Châu Phát, và sau đó đã tới xã Đaquao vào lúc 15g30.

Thập thăng phái đoàn nhà có TT Thích quảng Liên, Tổng vụ trưởng Tổng vụ Văn Hóa Xã hội Viện Hóa Đạo, Thượng tọa Thích thanh Kiểm Phó đại diện Miền Vinh Nghiêm, Thượng tọa EX Hao, Đại đức Kim Sang và ông Sơn thái Nguyên, Chủ tịch Cư sĩ tăng phái Theravada.

Chiều qua, TT Nguyễn văn Thiệu Chủ tịch UBLBQC và TT Nguyễn cao Kỳ, Chủ tịch UBHPTU đã tiếp kiến TT Thích khánh Sơn, Viện trưởng Tổng vụ Viện Giáo hội Phật giáo Đại Hàn, TT Viện trưởng VHĐ Thích tâm Châu và ông Chu mãn Hằng, Tổng vụ trưởng Tổng vụ Cư sĩ Đại Hàn.

Thượng Tọa Viện Trưởng VHĐ

XEM TIẾP TRANG 8 O

Quốc hội họp khoáng đại để xét xử lẫn nhau

● Cụ nhân trường Nguyên bá Lương tuyên bố : « Quốc hội bị bào chí hiếu lầm »

Tường thuật THÚY LONG — UYÊN TUẤN

SAIGON.— Hồi 9g ngày 11-10, QHLH tái nhóm để đọc phúc trình của Uỷ ban Kiểm soát việc bợp thức hóa các đại biểu và trình bày phúc trình của Uỷ ban Soạn thảo Dự Án Nội Qui.

Theo nhận xét của phái viên Sông thì buổi họp này tương đối «ôn hòa» hơn những phiên họp trước. Những tiếng đục, tiếng đão không còn nữa. Nhưng vẫn hãy còn nhiều vị đàn biểu im miệng như hến. Trên bàn các dân biểu không còn những lá bảo Tây bảo Mẽo đã đọc giết thì giờ.

Mở đầu phiên họp vị viên trưởng tuyên bố biện điện 100 dân biểu, sau lại nói là có 102 dân biểu đến.

Nên Trường Nguyễn bá Lương đã phúc trình về công việc mà QH đã làm trong 10 ngày kể từ ngày có thành lập Ủy ban Kiểm soát. Đề chính là bước tiến đáng kể. Ông cho tuyên bố tiếp : Bảo chí đã hiểu lầm công việc của Quốc Hội, vì Quốc hội làm việc ăn thầm, không quảng cáo. Sau đó thư ký đoàn đã đọc những điện văn Chức năng của vắt tính đã vắt.

8 Dân biểu vi phạm luật Bầu cử được họp thức hóa

Tiếp theo những công việc trên, Uỷ ban Hợp thức hóa đã nang vị 23 vị dân biểu vi phạm luật bầu cử ra xét xử, trong phiên họp này mới có 8 vị được hợp thức hóa là : Bắc Giang (Bình Thuận) Ng văn Vi.

XEM TIẾP TRANG 8 C

Mỹ sẽ dùng máy đánh hơi VIỆT-CỘNG

HOA THỊNH ĐỐN (Reuter) 10-10.— Bộ đội Mỹ ở Việt Nam trong ngày không chu xa sẽ xử dụng một khí cụ có thể đánh hơi Việt cộng.

Đó là một khí cụ điện tử được đem ra trình bày hôm nay tại bộ binh thường nhìn của bộ tổ hữu Lực quân Hoa Kỳ.

Một phát ngôn viên bộ quốc phòng cho biết khí cụ này có thể được đem đăng ở Việt Nam trong tương lai gần đây, nhưng ông không chịu cho biết thêm chi tiết về cái «máy đánh hơi» này.

Nhà sáng chế là công ty General Electric chỉ cho biết đại khái là máy điện tử này bắt được hơi của người phát ra và sẽ báo cho các trên quân biết thêm được biết có bao nhiêu kẻ địch ẩn núp hay phục kích.

SAU KHI RỜI VIỆT NAM VÀ HỘI ĐÀM LẦN THỨ HAI VỚI ĐỨC GIÁO HOÀNG

ĐỨC ĐẶC-SỨ VATICAN VỀ GIA-NÃ-ĐẠI

đề lo nói chuyện với cả Hà nội lẫn Bắc Kinh

VATICAN 11-10 (UPI).— Hôm tới thì Hai Đức Tổng giám mục Sergio Pignedoli, vừa trở về đây sau khi sang VNCH thì hành một sứ mệnh đặc biệt của Đức Giáo Hoàng, hội đàm lần thứ hai với Đức Giáo Hoàng Phao Lô VI để tường trình về VNCH.

Sau khi ở Saigon về hôm Chủ nhật, Đức chẩu Pignedoli trường trình ngay với ĐGH. Hai tiếng thì Hai Đức chẩu lại yết kiến ĐGH và đàng bữa với Ngài.

Trước khi yết kiến Đức giáo Hoàng Phao lô VI, Đức chẩu Pignedoli đã gặp Đức chẩu Antonio Samore và Đức hồng y Amleto Cicognani.

Ngày mai Đức Tổng giám mục Pignedoli sẽ đáp phi cơ trở sang Gia nã Đại, nơi đây Ngài giữ chức Khâm mạng Tòa thánh từ lâu nay.

Người tin Vatican cho biết không có gì cho thấy Đức chẩu Pignedoli có tường trình lên Đức Giáo hoàng về sáng kiến hòa bình mới cho VN hay không.

Tuy nhiên các báo chí Ý đã đề cập nhiều đến chức vụ khâm mạng Tòa Thánh của Đức chẩu Pignedoli ở Ottawa. Đây chỉ nhằm mạnh tầng Gia Nã Đại là một trong số 15 các nước Tây Phương tiếp xúc với cả Hà nội và Bắc Kinh. Các báo này nói rằng nhờ vậy, Pignedoli được Ngài Ngô Đình Diệm quan và mời Trung tướng Nguyễn văn Vy xét tại vùng cách Phú Mỹ lối 12 cs về phía Nam Đông Nam, hồi 1 VC, thu 3 súng cá nhân 100 viên đạn súng cối 60 ly, 20 trái mìn chống điện xe và một số tài liệu. Báo cáo cho biết bên quân đội VN-CH vô sự.

Đài VOA cho biết : quân đội Mỹ hôm qua đã tấn công một toán du kích VC bị bao vây, không chịu đầu hàng mà cho nổ súng bắn trả lại rồi cuộc 75 du kích bị hạ và 8 tên bị bắt sống.

Cuộc giao tranh 5 tiếng đồng hồ giao hội VN liên hệ với các vấn đề sau và tại hội nghị công đồng Vatican. Đức Chẩu cũng đã hội kiến với các nhóm Phật giáo và tôn giáo khác.

Người tin Vatican cho biết sứ mệnh của Chẩu Pignedoli cũng ở trong nỗ lực hòa bình VN của Đức Giáo Hoàng.

MỘT NGÀY, 51 CUỘC HÀNH QUÂN

V.C TẤN CÔNG SÂU VÀO 1 TIỀN ĐỒN Ở LONG-AN

gây nhiều thiệt hại nặng

Đánh lớn tiếp tục khắp các chiến trường Trung Nam

SAIGON 12-10 Nguồn tin chánh thức hôm qua cho biết trong ngày thứ ba, quân đội VNCH đã thực hiện 51 cuộc hành quân, gồm 34 cuộc hành quân tảo tiễu và 17 cuộc hành quân mới khai diễn.

Tại Bình Định, tiếp tục cuộc hành quân « Bình Dương 800 » khai diễn từ hôm 2-10 vừa qua, trong vùng cách Phú Mỹ lối 7 cs về phía Đông Nam, lúc 11 giờ ngày 9-10 vừa qua, một Trung đội Nghĩa quân và một Trung đội Địa phương lực soát tại vùng cách Phú Mỹ lối 12 cs về phía Nam Đông Nam, bị 1 VC, thu 3 súng cá nhân 100 viên đạn súng cối 60 ly, 20 trái mìn chống điện xe và một số tài liệu. Báo cáo cho biết bên quân đội VN-CH vô sự.

Đài VOA cho biết : quân đội Mỹ hôm qua đã tấn công một toán du kích VC bị bao vây, không chịu đầu hàng mà cho nổ súng bắn trả lại rồi cuộc 75 du kích bị hạ và 8 tên bị bắt sống.

Cuộc giao tranh 5 tiếng đồng hồ đã xảy ra tại phía Tây Bắc Qui Nhơn, binh sĩ Hoa kỳ cho hay đã tìm thấy 20 xác địch lại một nơi do phi cơ B 52 đã oanh tạc ở vệ phía Bắc Saigon.

Tại Long An quân VC đã tấn công và đột xuất được vào một tiền đồn của chánh phủ trong tỉnh Long An, phải nghênh viện quân sự chưa biết là bao nhiêu địa giao chiến đó diễn ra trong hai tiếng rưỡi đồng hồ và quân đội trừ phòng đồn này vào khoảng 40 đã bị thả chiến tôn thất.

Người ta, tin tức cũng cho biết là quân VC lân công một tàu tuần trong tỉnh Long An và đã gây thiệt hại nặng.

XEM TIẾP TRANG 8 E

Ngoại trưởng Anh chính thức công bố kế hoạch 6 điểm về Việt-Nam tại LHQ

LHQ (AP-Reuter-UPI) 11-10. Ngoại trưởng Anh George Brown lên tiếng kêu gọi các quốc gia hội viên LHQ hôm thứ Ba hãy ủng hộ kế hoạch 6 điểm mà ông đã tiết lộ tại hội nghị của đảng Lao động Anh ở Brighton.

Kế hoạch này kêu gọi mọi hội nghị giữa những kẻ phát binh chiến trong chiến cuộc VN, kể cả những chánh phủ liên hệ, hãy chấm dứt các triệu tập cấp cao hay cấp thấp, HK ngưng oanh kích BV, Mỹ ngưng gửi quân sang miền Nam VN và BV chấm dứt gửi bộ đội vào miền Nam VN.

Tin UPI cho biết 6 điểm chi tiết trong kế hoạch hòa bình của ngoại trưởng Brown như sau :

— Hội nghị hòa bình giữa các chính phủ liên hệ được triệu tập càng sớm càng hay, có cả Việt cộng tham dự.

— Chấm dứt oanh kích BV và chấm dứt đưa bộ đội cùng như vũ khí vào miền Nam VN của cả hai bên.

XEM TIẾP TRANG 8 M

THƯ TƯỚNG KỲ GỞI U - THANT được phổ biến ở L.H.Q.

LIÊN HIỆP QUỐC 10-10 (AFP).— Hôm thứ hai, ông Assad Pasyarchum quyền đại biểu Thái Lan tại LHQ, đã phân phát cho các hội viên LHQ bản văn bức thư của Thiếu tướng Nguyễn cao Kỳ, Chủ tịch UBHPTU Việt Nam Cộng hòa gửi cho U Thant, tổng thư ký LHQ ngày 5-10.

Bản văn bức thư này đã được quan sát viên VNCH trao cho báo chí.

ÁO THẢ VỊT

NHỮNG PHÚT CÂU SỰ THỰC

Một hai bạn đồng nghiệp phàn nàn các ông nghị Đô Thành trong buổi họp ngày hôm qua đã tỏ ý nhau không còn thể thống gì, gọi nhau là ăn cắp, là du đãng, là chó đen, là mất dạy, là lưu manh v.v... Riêng ATV thấy các ai chửi bậy thoát hồi thực tình. Hoan hô vì đến tục tu, ông bên ngoài nằm cần hiểu, nên là một đoàn lực lượng thể thống trở diện bên ngoài, luôn luôn đạo đức giả Do đó, những phút các ông nghị quên thể thống, để tỏ nhau tơi bời, là những phút quý báu nhất, những phút đáng nhất của sự thực. Những phút các ông nghị, hồ nghị hiện nguyên hình trần trụi với sự thực, những phút có lợi không những cho các ông, các bà mà còn có lợi cho nhân dân, được có dịp nhìn rõ hộ một thực những người hộ bầu. Cho nên rất có thể đúng như lời các ông là lưu manh, ông Chủ tịch hội đồng Đô Đô thì mới đúng là « người thể » và « quyền thể » mà ông đã nói ra chính mồm. Chiếc xe chín nút mang số 4104 (1), nó còn ông nghị Thập số đã tố ông Chủ tịch là ăn cắp của nhà nước hàng trăm triệu bạc, khiến ông Thập mất mặt đấy... chẳng mất sao Đô Thốc bảo nó là đồ ăn cắp, nhưng lại nói nhà nước hàng năm trôi » như lời ông Chủ tịch nói.

Dân ngu khu đen nên các ông nghị Đô Thành trong buổi họp ngày hôm qua đã tỏ ý nhau không còn thể thống gì, gọi nhau là ăn cắp, là du đãng, là đen, là mất dạy, là lưu manh v.v... Riêng ATV thấy các ai chửi bậy thoát hồi thực tình. Hoan hô vì đến tục tu, ông bên ngoài nằm cần hiểu, nên là một đoàn lực lượng thể thống trở diện bên ngoài, luôn luôn đạo đức giả Do đó, những phút các ông nghị quên thể thống, để tỏ nhau tơi bời, là những phút quý báu nhất, những phút đáng nhất của sự thực. Những phút các ông nghị, hồ nghị hiện nguyên hình trần trụi với sự thực, những phút có lợi không những cho các ông, các bà mà còn có lợi cho nhân dân, được có dịp nhìn rõ hộ một thực những người hộ bầu. Cho nên rất có thể đúng như lời các ông là lưu manh, ông Chủ tịch hội đồng Đô Đô thì mới đúng là « người thể » và « quyền thể » mà ông đã nói ra chính mồm. Chiếc xe chín nút mang số 4104 (1), nó còn ông nghị Thập số đã tố ông Chủ tịch là ăn cắp của nhà nước hàng trăm triệu bạc, khiến ông Thập mất mặt đấy... chẳng mất sao Đô Thốc bảo nó là đồ ăn cắp, nhưng lại nói nhà nước hàng năm trôi » như lời ông Chủ tịch nói.

Dân ngu khu đen nên các ông nghị Đô Thành trong buổi họp ngày hôm qua đã tỏ ý nhau không còn thể thống gì, gọi nhau là ăn cắp, là du đãng, là đen, là mất dạy, là lưu manh v.v... Riêng ATV thấy các ai chửi bậy thoát hồi thực tình. Hoan hô vì đến tục tu, ông bên ngoài nằm cần hiểu, nên là một đoàn lực lượng thể thống trở diện bên ngoài, luôn luôn đạo đức giả Do đó, những phút các ông nghị quên thể thống, để tỏ nhau tơi bời, là những phút quý báu nhất, những phút đáng nhất của sự thực. Những phút các ông nghị, hồ nghị hiện nguyên hình trần trụi với sự thực, những phút có lợi không những cho các ông, các bà mà còn có lợi cho nhân dân, được có dịp nhìn rõ hộ một thực những người hộ bầu. Cho nên rất có thể đúng như lời các ông là lưu manh, ông Chủ tịch hội đồng Đô Đô thì mới đúng là « người thể » và « quyền thể » mà ông đã nói ra chính mồm. Chiếc xe chín nút mang số 4104 (1), nó còn ông nghị Thập số đã tố ông Chủ tịch là ăn cắp của nhà nước hàng trăm triệu bạc, khiến ông Thập mất mặt đấy... chẳng mất sao Đô Thốc bảo nó là đồ ăn cắp, nhưng lại nói nhà nước hàng năm trôi » như lời ông Chủ tịch nói.

ATV cũng ao ước các cơ quan, các đoàn thể khác sẽ theo gương sáng của Hội đồng Đô Thành, theo gương cái tinh thần hàm chứng Sự thật, Dân chủ của các ông Nghị Đô Thành, được nhau ra là, xoắn tết cả mọi thứ nát, ăn cắp, những lợm của nhau, thì tiếng đồ dân tộc sẽ đẹp đẽ, vang sáu biết mấy !

BÊN TẢM DƯƠNG

Bác sĩ Nguyễn hữu Phiếm là một thí sĩ rất vơ... phiếm luận. Ông chính là tác giả đã cho ra đời « Khu Tiến Ác : Thượng Tọa mất bản tọa Chu Bình sát miệng bình

Số là ai ông ví cái miệng của Khu Trần Ác với cái... Ít của Thượng Tọa. Vừa đây, ông chơi vở Hội đồng Quản Dân, chế các ông đại trí thức trong Hội đồng là dốt, vì Khu Tập Trung gọi mất dâm, mà các ông Hội đồng cũ bộ Xã Hội gọi là « Trung Tâm Giải Trí » thì chết cha các trẻ em ngây thơ rồi ! Nếu gọi Khu Mất Dâm là « Trung Tâm Giải Trí » thì các bậc ngoài cũng những trung tâm giải trí thực sự, những trung tâm giải trí lành mạnh của các trẻ em bằng đành tố gì ? Thà ai Phiếm bàn để nghị gọi những Trung Tâm đó là... Bến Tâm Dương, là Xém Binh Khang, Xém Lân Xanh o.o... Để khỏi lâm mất lòng các vị Hội đồng ATV đề nghị gọi luôn

(Xem tiếp trang 8)

Xem trang 7 : BỜ SẬY LỬA

Truyện dài tình cảm

● của LÊ XUYÊN

Trước viên ảnh Hòa Bình chúng ta cần đặt lại vấn đề lãnh đạo quần chúng tại Nông thôn

● bài của TRẦN THANH CHƯƠNG

L.T.S.— Tòa soạn Sống xin trân trọng thông báo thêm 1 lần nữa để bạn đọc xa gần thuộc mọi khuynh hướng, mọi xuất xứ chánh trị biết : rằng « Diễn dàn Sống » là mục dành riêng để bạn đọc phát biểu ý kiến về những vấn đề nóng bỏng của đất nước. Tòa soạn Sống hân hoan đón nhận mọi ý kiến các bạn — nhất là các bạn bất đồng chính kiến với chúng tôi. Tuy vậy, chúng tôi cũng cần phải thưa trước là chúng tôi sẽ không dưa lên đây những bài trong đó có những sự chỉ trích quá lố, những đụng chạm đã vô những sự tấn công thiếu tinh thần mà thường. Dĩ nhiên, tác giả các bài tham luận đăng trên Diễn dàn Sống phải chịu trách nhiệm tinh thần về bài của mình. Sống chỉ chịu trách nhiệm về nguyên tắc mà thôi. SỐNG

Từ mấy năm qua, lúc mà cuộc chiến tranh du kích và chống du kích đã đến hồi quyết liệt, các chính khách quốc ngoại cũng như quốc nội đều xác nhận rằng : « Chiến tranh VNCH là 1 cuộc chiến tranh chu biệt nặng tính chất chính trị hơn quân sự, nên không thể dùng vũ lực đơn thuần mà giải quyết được mà yêu tố quyết định cuộc chiến là nhân tâm thu phục được người dân, nhất là tại nông thôn ».

Thật vậy, cuộc chiến tranh tại miền Nam VN là một hình thức cao độ của cuộc đấu tranh chính trị, kể thô ngày hiện của chúng ta là Cộng sản, luôn luôn đặt chính trị lên hàng đầu. Chủ đề một hệ thống cán bộ chính trị dày đặc, trung kiên, và kinh nghiệm, được sự chi huy chặt chẽ hướng về một mục tiêu chính là thu phục nhân tâm bằng mọi cách.

Đang ly ra, du kích CS tại miền Nam đã bị tiêu diệt tức kể khó, nếu chúng ta kiểm soát và bám vững được người dân. Nhưng trái lại chúng cứ ngày càng lớc mạnh thêm do sự tích đường vô tình của dân chúng CS còn hiểu rõ hơn ai hết, nhân dân là nguồn cung cấp vô tận về nhân lực và tài lực, nên chúng cố giành lấy nhân tâm với bất cứ giá nào, và xem nhân tâm như điều kiện tiên quyết để tồn tại và duy trì cuộc chiến tranh du kích.

Vậy muốn chiến thắng Cộng sản phải có hậu thuẫn quần chúng, muốn có hậu thuẫn quần chúng phải có cán bộ chính trị với lập trường quốc gia vững chắc, với thiên chí và sự hy sinh cao độ. Do đó vai trò người cán bộ lức nay thật vô cùng quan trọng trong công cuộc chiến đấu chống du kích Cộng sản. Cán bộ chính trị nông thôn là cho cầu khẩu thiết của quốc gia trong giai đoạn mất tích này. Sự mạng thiêng liêng của người cán bộ chính trị là : « làm sống tổ chính nghĩa quốc gia, phân ánh rõ ràng cuộc chiến đấu chống xâm lăng của toàn thể quân dân miền Nam, tranh thủ quần chúng nhất là dân chúng tại nông thôn.

Tuy nhiên muốn hoàn thành sứ mạng quan trọng nói trên, người cán bộ ở hàng tiền phương nhu cấp lãnh đạo và thống cảm, phải đoàn kết chặt chẽ để khắc phục được mọi khó khăn gian khổ để thực hiện những mục tiêu chính yếu là :

— Phải tạo cho người dân thấm nhuần và hiểu rõ chính nghĩa quốc gia — Phải truyền truyền tà thuyết CS và đả phá mọi hình thức mị dân

— Vận động, tổ chức và lãnh đạo quần chúng — Xây dựng chính quyền địa phương

Do đó, người cán bộ chính trị thật năng nổ, bọ có thể là một cán bộ phân du kích, một nhân viên tình báo, một cán bộ tâm lý chiến, là một cán bộ xã hội, hay là một nhân viên hành chánh địa phương. Nói tóm lại, người cán bộ chính trị phải phục vụ nhân dân để tiến tới việc tổ chức và lãnh đạo quần chúng, mà mục tiêu yếu của ta là dân chúng ở nông thôn.

Nếu thực hiện được những điều cần bàn ở trên, chúng ta tin chắc rằng du kích CS sẽ bị tiêu diệt và Miền Nam VN sớm vãn hòa được tạo tự và ước vọng hòa bình trong tự do sẽ đến với chúng ta trong một sớm mai.

« Mỹ và các quốc gia tự lân như là các thành phố. Trung hoa và các nước chậm tiến là nông thôn. Nông thôn sẽ bao vây thành thị và làm cho thành thị chết ngạt.

Có thể nói rằng văn kiện ấy của Lâm Bưu là một loại « Mein Kampf » (tự thuật của Hitler) của bản đại. Điều ấy có thể xác thực về chiến lược. Nhưng về chiến thuật, Lâm Bưu giải thích dài dòng hơn, nói tóm lại rằng các cuộc chiến tranh giải phóng quốc gia khắp thế giới đều nên tự lực cánh sinh, không nên tin vào sự viện trợ của nước ngoài.

Nói 1 cách khác, VN không nên tin tưởng vào sự giúp đỡ của TC. Tất cả thông tin viên của Express đều đồng nhất ở nhận định là TC sẽ không can thiệp bằng quân sự vào chiến cuộc ngoại trừ trường hợp bị tấn công trực tiếp. Cũng không thể loại bỏ giả thuyết này nhưng những kẻ chủ trương uyển TC bằng Nguyễn Tôn ở Hoa thịnh đốn đều bị cô lập và không có đồng minh. TC cũng không chủ động sáng kiến đánh Mỹ trước khi một hệ thống các cơ Mỹ đang bao vây TC.

Bộ trưởng Quốc phòng Ấn Độ Chavan tuyên bố với phái viên của Express :

— Tôi cũng đã nghiên cứu Mao trạch Đông kỹ lắm. Lão ta rất hăng hồ ôn ào thì sự việc ông ở trên binh diện chính trị. Nhưng sang đến sở chiến lược quân sự, ông Mao là một người rất thực tế. Dĩ nhiên Chavan còn nói tiếp :

— Dĩ nhiên sự thế sẽ khác hẳn nếu Trung cộng và Nga vân còn liên kết chặt chẽ với nhau».

Phối yếu

Sanh bịnh, ho mệt, nhiều đàm tức ngực, khó ngủ hay khực ho, nhỏ máu, sốt phiền hồ khan, nhớt đờm có máu hôi hôp, hay quên. Nhờ uống BỔ PHẾ LINH BƠN THỤY LÂM 191 Gia Long Saigon.

Hơn 30 năm kinh nghiệm : Tài trợ tư tinh thần đến tại chữa các mọi người thể theo đức đạo tâm Nam phụ lão ấu. bệnh nặng hay nhẹ uống thuốc THỤY LÂM 191 Gia Long Saigon sau 24 giờ thấy bịnh bớt đem trả lại thuốc của đó lấy lại đủ tiền đã mua.

CHỮ NHÂN COI MẠCH GỌI BỆNH

Theo kinh nghiệm biết bệnh có thể khỏi mới bán thuốc. Bệnh nào không chữa được từ chối ngay. Mong quí vị rủ làng thông cảm » (Thư ký K.N số 200 BYT ngày 10-2-6)

SỐNG SƯỢNG

LIÊN TỬ GIAO-CHỈ

THƯƠNG SINH và HOÀNG ANH TUẤN

4—CHÍNH KHÁCH CỬA HẬU GẠ LIÊN TỬ NÀM VÀO MÀNG KI CÓP TỨC LÀ CỚP CON KHỈ

(TIẾP THEO)

Chính khách Cửa Hậu kiêm thêm xong 1 vài vấn đề riêng. Rồi nói thêm : «Mình với Trần Phong Giao đã trừng đi dớp bít mi nhau, đã từng uống la de đặc ở đầu đường Bùi Viện, đã từng tâm sự nhiều về chuyện văn nghệ vàn gừng. Thăng Trần phòng Giao đâu phải là thằng đểu, chẳng qua nó tốc kế nên thành thoáng đã nhẹ anh em ! vai phát chơi cho đỡ buồn, Chỉ bản chất của nó là một thằng bạn tốt. Trần phòng Giao ơi, tao xin mày, từ nay đã nhẹ thăng nào thì đã nhưng « bỏ di tàn » giùm tao thăng Lê tất Điền. May đã nó mà tao không bênh nó đã mày, anh em người ta nói nay nói nọ. Mà đã mày thì tao phàn vào lời thế là không bao giờ đần đã mày nữa. Những thăng dược coi viết văn thành cơ ở Giao Chỉ có nhiều đầu bò Giao ? May vẫn nghĩ thế mà. Thày thăng Điền xo viết cả cuốn truyện đài «khỉ» mày, tao muốn phát điên lên. Tao là người ngoài cuộc mà còn phát điên. Chẳng hiểu mày đọc mày trong truyện con nhà Điều mày sẽ thăm tiếu dường nào. Thôi, mày chớ đọc đi. Hễ số đăng ở tạp chí nào, tao sẽ mách mày. Còn tao, tao đã bọc lộ hết nỗi niềm rồi. Mong mày hiểu giùm và đừng cố đã tao. Giao bẻo nhé !

Nói thêm một phát khá dài, chính khách Cửa Hậu bảo liên tử Nàm :

— Đây con coi, chiến sĩ ta chiến đấu giàu hỏ ngoài trận tuyến, thêm tử giọt la de-những khi đơn vắng nghỉ chân. Thế mà, tiếu sư của chúng nó, cái Monkey Club khốn lịn thêu sâm banh khuất lớp bộp đã đăng nhau để để đầu vết cuộc thì cho người mà tả con khỉ gần ngồi trên lá cờ của Hội chăng nó.

Con thờ nghĩ coi, tờ Hội Sư Tử, Thanh thương Hội đã có bội nào «phát kiến» giùm đồng bào bị lụt ở miền Tây ở đó là chưa chưa ? Họ giáo đã là lâm mà.

(CÒN NỮA(

SỐNG xa, gần

Tương lai đen tối của Đại học TC sau cuộc cách-mạng văn hoá...

● Quân đội can thiệp vào đời sống của giới Đ.H

+ Sự thanh trừng cấp lãnh đạo đảng.

(TIẾP THEO)

Bởi vậy Mao trạch Đông cầm thủ thái độ tự cao tự đại cố truyền của giai cấp sĩ phu. Ngày nay loan thế nước Tau phải tuân theo nguyên tắc « trí thức cùng phục lao động và lao động đồng thời cùng phải là trí thức nữa ». Ngày 14-4 đại Đã Kinh tuyên bố rằng chỉ trong vài tháng, người ta đã làm đảo lộn hết thảy và đã hy nhực tàn tự những kẻ tự cho là tài giỏi uyên bác, ai ngờ kẻ có quyền hành, những tên có thể lực đầu sỏ bọn tư sản ».

Quân đội nhúng tay vào vai trò của Lâm Bưu

Cũng như năm 1958, năm đầu tiên của « Bước Nhảy Vọt Vĩ Đại » bày giờ Đảng hoàn toàn đồng ý rằng cần phải « Đỏ » hơn là cần «chuyên môn ». Và khẩu hiệu của Lâm Bưu đã thắng thế, tức là « chính trị trên hết ». Ngày 22-9 tờ Giải phóng quân khuyến nên học tập các tác phẩm của Mao trạch Đông (lời chuyện này sau đó được lập trên tờ Nhân Dân) và giải thích rằng đại đa số trong đám 5 triệu trí thức trên đất Trung hoa đều không có lập trường vững chắc. Tuy bọ có sẵn sàng sửa sai và phục vụ lý tưởng xã hội chủ nghĩa, nương quan niệm tư sản chưa được gột rửa tận gốc. Một số còn hối tiếc đã vàng và ngũ ngôn tương lai.

Tờ báo cũng viết tiếp : « Phải cải tạo tư tưởng cho trí thức. Trí thức phải noi gương quần chúng. Do đó, họ phải tiếp xúc với nhân dân trong các xưởng máy, các công xã, để hòa mình với công nhân và nông dân ».

Nói về chính sách « Trăm hoa đua nở » của Mao Trạch Đông vào năm 1956 trong đó giới trí thức tưởng chừng đã được quyền tự do phát biểu ý kiến, tờ Giải phóng quân nhân mạnh vào sự kiện : « chính quyền không đung tăng cho những phần tử có độc tư sản ». Tờ báo này cũng lướt qua lời tuyên bố của Mao theo đó « Trăm hoa đua nở là để mọi người bày tỏ tự do mọi ý kiến, là giúp bọ can đảm bày tỏ phê bình và thảo luận và giải thích theo lối riêng là : « Trăm hoa đua nở tức là tranh đấu chống lại tư tưởng tư sản bằng cách ngăn chặn sự bành trướng của bọ là chống đối ».

Tờ báo của quân đội, cũng nhân đó nhắc lại rằng cuộc tranh đấu tư tưởng giữa tư sản và vô sản là một cuộc đấu tranh lâu dài và gian nan ; ắt có thể trở nên « dữ dội ».

Năm 1956, Lực định Nhật (một nạn nhân của vụ thanh trừng hiện tại) lúc đó đang là Trưởng ban tuyên truyền của Đảng đã loan báo việc thực hiện ý định của bọ Mao, tức là áp dụng chế độ nửa học nửa lao động. Nhưng đến khi xuất hiện những khó khăn trên phương diện tài kinh tế thì Lưu thiếu Kỳ lưu ý đến bước tiến quá trên của phong trào và cho biết rằng chương trình nửa học nửa lao động chỉ có thể áp dụng được trong một tương lai xa.

Những cố gắng nói trên nhằm mục đích để cao chính trị trong các học đường tại Hoa Lục đã vấp phải sự chống đối của lời tuyên bố của Trần Nghị, bồi thăng 7-1961 là một thí dụ rõ rệt. Trần Nghị nói : «Thật là sai lầm khi bắt những trường chuyên môn phải bỏ sinh viên thời gian vào chính trị và công tác lao động. Nếu chúng ta không lưu tâm đến việc học hỏi, trở thành đã khoa học và văn hóa của chúng ta mất mái Lực hậu». Lu Ping, viện trưởng viện đại học Bắc Kinh cũng chỉ trích việc thành lập những xưởng máy tại trường đại học và tự hỏi ông là giám đốc 1 trường học hay 1 xưởng máy ?

Lu Ping là viện trưởng đầu tiên bị cách chức vì là một phần tử trung «bọn Phản động chống đảng» theo gót Teng to và Bành Chân cũng bị họ trong khoảng khởi vuộc cách mạng văn hóa» đang diễn ra ở Hoa Lục. Mặc dầu đã bị «ạch mặt bởi tờ Nhân dân từ những bài báo ngày 7...(vô bị huyền chức sau đó), Lu Ping vẫn còn là tiêu biểu của những đợt công kích mãnh liệt.

Ngày 9-7, tờ Nhân Dân mạt sát Lu Ping là đã cưỡng lại những chỉ thị của Đảng vào năm 1958 về việc «đặt giáo dục trong dưởng lối phục vụ chính trị và sản xuất. Đặc năm 1963 Lu Ping đã khiến bị giáo giới Trung hoa bây nơi theo gương Lâm Bang Sa Viết. Ông « ghét cay ghét đắng» tư tưởng của Mao và nuôi trong lòng «nỗi thù bất công đối thiên» với chính sách bức giáo dục bán lao động.

Chưa thỏa mãn với việc cải tổ viện đại học Bắc kinh Đảng còn tập hợp các những đại học ở rất xa như đại học Sơn Đông, Nam Kinh, Tây An, Trùng khánh và Vũ Hán phải nữa đến thao công một đường lối. Những báo cáo của chính thức liên quan tới cuộc cách mạng văn hóa vô sản sâu tộng và rất rộ cho biết 1 số lớn sinh viên đã chống lại sự cải tổ này. Trong tin điện ngày 5 tháng 6 liên quan đến đại học Bắc kinh Tân Hoa xã thì nhận là Lu Ping và một số phần tử khác « đã dùng những phương pháp lừa bịp để tổ chức 1 nhóm sinh viên hoàn toàn không biết gì» và xtì giục họ viết những biểu ngữ bằng chữ thật lớn « kết tội bọn cường tín của đảng ». Đảng phải dùng vô lực mới dàn áp được bọn phản động ấy.

kinh nghiệm sống

NHỮNG VỤ ÁM SÁT ĐÊ HÈN NHỤT

MINH ĐẠO sưu tầm

CÁI CHẾT CỦA NG.-SƠN cựu Th.Tướng tự lệnh liên khu 4

(TIẾP THEO

Nguyễn Sơn uất ức vì bị 2 viên Đại Tá trẻ bắt chàng phải đầu hàng một cách nhục nhã như thế nên Sơn nghĩ, thà tự vẫn mà chết còn hơn là cắt đầu Lê Quý Nghĩa nạp cho bọn Lương Kế Viêm và Thành quang Chính.

Sơn đã có kế hoạch sẵn sàng rằng,hễ quân của Viêm và Chính lô đầu vào được đến nơi bộ Tư Lệnh Sư Đoàn đóng là Sơn bắn chết hết Bộ Tham Mưu, cả chính ủy rồi đến Sơn tự sát sau cùng.

Mặc cho địch pháo kích mạnh mẽ, Sơn vẫn bình tĩnh chỉ huy, chuẩn bị sẵn sàng chờ địch tiến vào là chiến đấu đến viên đạn cuối cùng. Vào khoảng 4 giờ chiều bỗng nhiên,tiếng súng lớn ngưng nhã đạn và ngăn tử bên ngoài các loại súng rền rã nổ.Sơn ngạc nhiên tự hỏi,chánh lẽ có tiếp viện đến giải vây? Nhưng Sơn không biết quân ở đâu giải vây cho Sư Đoàn của Sơn vì quân của Vương-Thừa-Vũ đang bận hành quân cách chỗ Sơn bị bao vây trên 200 cây số thì làm sao di chuyển kịp mà cứu bọn Nguyễn-Sơn.

Đang phân vân,Sơn sực nghĩ đến Trung-Đội Thám Báo bên cho Trung Đội này đi thăm dò dường lối và thu thập tin tức Lát sau,bọn thăm báo này trở về lật đật cho biết giao tranh đang tiếp diễn cách Tòng Hành-Dinh không quá 4 cây số và đến phân nhân là bao quân tiến của Cộng Sản đều đã b tiêu diệt hết.

Tiếng súng ngừng lại dữ dội hơn rất nhiều. Lực lượng tân quân cầm tử của sư đoàn do Nguyễn-Sơn chỉ huy.không còn sức nào để cầm chân địch thế. Vừa nói xong lý do và hoàn cảnh,một Đại úy cũng bị đã xanh ngon lành lấy tử trong ba lô ra giải ra giường ngủ rồi nói :

—Nếu quân bên nào vào cũng được.Mình cứ trải cái bộ quân áo này ra để chải và nói rằng chúng ta đang chuẩn bị, sẵn sàng để đón tiếp họ,thưa TT,đó là lời thành thật nhất.

(Còn nữa)

THUỐC TRỊ PHONG THẤP

SALICYVITA

Chữa: BỊNH PHONG THẤP CẤP-THỜI và KINH-NIÊN

Đau nhức khớp xương. Nhức mỏi gân cốt.

D: TẠI CÁC NHÀ THUỐC TÂY

VITAL

NGUỒN SINH LỰC

NƯỚC CỐT ỐC

NƯỚC CỐT NHAU TƯƠI

NƯỚC CỐT TRÁI CẬT

SINH-TỐ B12

SINH TỐ B1

BỔ ỐC TRÍ NHỚ

TĂNG CƯỜNG SINH LỰC

THÂN THỂ NẨY NỞ

HOẠT ĐỘNG, CƯỜNG TRÁNG

ĐÀN BÀ MỖI MỆT

TUỔI DẬY THÌ

GÂY ỐM SUY NHƯỢC

Bán tại các nhà thuốc tây

KNS 828 BYT. QCDP

THUỐC BỔ HỒA TIỄN

Labo HADZER

UỐNG KHỎI CHÍCH

Ia tả, Kiết lỵ — cỏ đàm, máu

VEREX

NGƯỜI LỚN — CON NÍT

Đã số 888 - BYT/DVSP ngày 10-6-63

em nhỏ giật mình khóc đêm

dùng XI-RÔ

NUIT D'OR

BÁN TẠI CÁC NHÀ THUỐC TÂY

KN 834 BYT

Các viên thuốc

GẠCH CHỮ THẬP MÀU VÀNG

trẻ em

tt.mycine

1 TRỤ-SINH + 3 KHÁNG SINH

• ĐƯỢC BỌC KÍN TRONG GIẤY NHỰA MÀU VÀNG

• ĐỂ THUỐC GÌN GIỮ ĐƯỢC LÂU VÀ KHÔNG GIẢM SỰ CÔNG HIỆU

tại

GHẺ LỞ BAN NÓNG CẢM HO CÁC CHỨNG NHIỄM TRÙNG CỦA TRẺ EM

tt.mycine

PHONG - PHÚ

BÁN TẠI CÁC NHÀ THUỐC TÂY

KDTT KNT 30-2-65

SÓNG

In tại nhà in riêng SÓNG 106 Gialong — Saigon
Ngân phiếu xin đề tên ông Quản Lý CAO ĐẮC TÍN

NGÔI NHÀ PHẬT - GIÁO TRONG CƠN GIÔNG TỐ

● NHẬN ĐỊNH CỦA HƯ TRÚC

(tiếp theo)

6. Sự tai hại của con Bạch tuộc chính trị

Khi tôi đưa cho TT Tâm Châu cái mặt vài bài báo của những tờ báo có khuynh hướng Phật giáo mà nội dung có ý gây hiềm khích với Công giáo bằng cách chụp mũ Cần lao. TT do tay lên trời kêu khổ quá, khổ quá nhiều lắm. Và sự than vãn này với một hạng vân nhân định không phải là tên kích của «người chỉ huy không thể nói sự thật nói theo Sartre. Một lần TT Tâm Châu đã điện thoại mời ông chủ báo ngồi với nhau bàn bạc. TT đã nói thẳng với ông chủ báo đó : « Ông muốn viết gì thì viết, muốn đả kích ai thì đả kích.

Nhưng tôi mong ông đừng gây cho người ta hiểu lầm rằng báo của ông là tiếng nói của PG». Trong ngày thể thảm của cuộc xét xét của đồng bào Công giáo và đồng bào PG, tôi hoàng hồi chạy đến TT Tâm Châu để hỏi sự tình đúng lúc TC đang ghi ám mạt thông hạch đọc cho đại phái thanh Saigon để kêu gọi PT lấy lại sự bình tĩnh của tâm hồn.

Xong việc TT nhờ tôi viết cặp mắt mở trong ngân lệ. «Xâu hổ. Đứng là một sự sâu hổ chung của đàn tộc mình, sự sâu hổ của chúng ta đối với lịch sử ». Tôi chẳng có gì để nói thêm và chúng tôi đều nói nhân nhau bao phủ bởi không khí ma quái tạo đựng ra bởi những tay phù thủy chính trị.

Đúng thế, không thể có vị tu sĩ nào danh não của bất cứ tôn giáo nào có thể khoan khoái trong cảnh chia rẽ, trong cơn xích mích thù hằn tập thể giữa những người cùng mang một màu áo, có chung một giáo lý, một niềm tin.

Nhưng các vị đã mềm yếu hay thiếu sáng suốt, đã vượng để nên đã để bọn phù thủy chính trị ra tay phụng phá. TT Tâm Châu có trách nhiệm về quá đi lầm, quá nhầm đáng nên không loại bỏ hằng hết bọn phù thủy chính trị bao quanh quy TT.

Để vẫn để mà được sáng-tỏ hơn, tôi xin đưa cứ một trường hợp. Có một người đến bà chồng bà bất giữ vì một tội trong không rõ rệt.

Trong hai năm sau cách mạng, nhiều lần người viết đã nay lên án chánh quyền đã bằng cho chồng bà ta vì theo bà ta, vô tội. Một số nhân vật chánh quyền thời đó đã nhẫn khéo cho bà ta biết rằng họ muốn thả lắm nhưng vì Phật giáo muốn bắt giữ nên họ phải bắt. Người đàn bà này sau nhiều ngày tháng đo dự đã đến gặp thẳng T,T Tâm Châu.

Sau khi được nghe trình bày nội vụ, TT Tâm Châu đã ngạc nhiên đến mức độ kinh hoàng. TT cết ngăn cho người đàn bà đó hiểu rằng PG không bao giờ chủ trương bắt giữ ai. PG là một tổn giáo xây dựng trên đức tự bi hỉ xả, có lý nào lại thắc mắc vì thù oán.

Gần đây, trong buổi nói chuyện tại VNQT, TT cũng nhắc lại ý tưởng trên : Phật giáo luôn luôn lấy đại đức để đối lại oán cừu. Và không phải chỉ nghĩa suông để trên miệng mà thôi, mà chính TT Tâm Châu đã, trước mặt người đàn bà đó, diện thoại cho nhân vật có thẩm quyền nọ để chỉnh thức xác nhận hồ yêu cầu chánh quyền bắt giữ bắt cứ người nào.

Như vậy, sự mua thù chuốc oán, sự chụp mũ người này nhóm kết nhất định không phải xuất từ các nhà lãnh đạo tôn giáo GHPGVNTN. Bọn phù thủy chính trị đã bám và quí vị và phòn mọc dọc.

TT Tuệ Hải đúng mội tình anh rất đúng : Hạng (bọn phù thủy chính trị) giống như con Bạch Tuộc bám vào Phật giáo, phòn mọc dọc để bám vào Phật giáo làm cho đạo suy yếu rồi đi bám chỗ khác.

Nhưng các nhà lãnh đạo Phật giáo công như toàn thể Phật tử chân chính đã có lỗi vì đã không biết chặt đứt những tay của loài bạch tuộc đó, để cho chúng có cơ hội mạo danh tác hại. Và hãy giờ Phật Giáo phải gánh lấy cái nghiệp. Bây giờ, chúng ta phải nhỏ lệ nhìn ngôi nhà Phật giáo, tuy chẳng bao giờ, chẳng sức mạnh nào có thể tiêu diệt được, nhưng đã phải chịu đựng một con giông tố phũ phàng.

(Còn tiếp)

NĂM BÍNH NGỌ — 1966

Th. Tám (thiếu) Kiến Mạo Tuất — Tháng 10 (Dương lịch)

Tiết : Hàn-Lộ

29 — 13

Ngày : Ất-Tị — THỨ NĂM

Kỵ tuổi : Kỉ-Hợi, Tân-Hợi
Hành Hậu — Sao Đẩu
Trực Ngọ
Trai Kỵ : Chuẩn-Đế thập trai
Ngươn-Thỉ lực trai
CÚ : Rạ đi, Gieo trồng, Chôn cất.
Huyết-kị Trùng-Nhựt
NÊN : Cưng tế, Mở cửa hàng, Trao đổi, Lót giường
TUỀ LỘC
GIỜ KIẾT : Sửu, Thân, Dậu, Tuất
TRUNG : Ngọ, Mùi.

MỘT MIẾNG KHI ĐÓI, BẰNG 1 GÓI KHI NO «SÓNG» KÊU GỌI

SỐ VÀNG GIÚP ĐỒNG BÀO LỤT MIỀN TÂY GIỮA ĐÔNG

(Tiếp theo)

KỲ TRƯỚC : 8.7451 đồng và 10 bao gạo.

152 Ô. Sanz (Sông)	100đ
153 Ô. Lưu Kim Loan	5000đ
154 Bạn Đồng Cầm (Trước)	1000đ
155 Bà Nhiêu	100đ
156 Ô. Trần trọng Đạt	1000đ
157 Bà. Vũ thị Yến (Qui Nhơn)	500đ
158 Hoàng Thảo Nguyên (1 gói đỏ)	100đ
159 Bà Đại Úy Trần kim Chi	600đ
Tổng Cộng	93.851 đồng

(chín mươi lăm ngàn tám trăm năm mươi mốt đồng và 10 bao gạo)

(CÒN TIẾP)

ÔNG

Diệp văn Hưng được tòa thượng thẩm THA BỔNG về tội «Vi phạm luật lệ bầu cử»

SAIGON 11-10. — Tòa Thượng Thẩm Tiền biện Saigon sáng nay đã tuyên bố tha bổng ông Diệp Văn Hưng, đắc cử đơn biểu Quốc hội Lập hiến đơn vị III (quận 5) đã bị tuyên án «vi phạm luật lệ bầu cử», vì thiếu bằng cớ buộc tội.

Vụ này được Tòa Thượng Thẩm Tiền biện đem ra xét xử hồm thứ ba trước vào sau một tuần tạm định để nghị án, sáng nay Tòa mới tuyên án.

Trước đây tại Tòa Sơ Thẩm Tiền biện Saigon, ông Diệp văn Hưng cũng được thả bằng vì thiếu bằng cớ buộc tội.

Trước Tòa Thượng Thẩm sáng nay, ông Đào quang Huy, đại uy nguyên cáo, đã yêu cầu Tòa cho ông được trích một số tài liệu mới để chứng tỏ ông Hưng và luật sư của ông ta là Lý quốc Sinh đã nói dối trước tòa trong phiên xử trước.

Ông Chánh thẩm nói rằng ông Huy đã không nộp thêm tài liệu nào đó cho Tòa trong thời gian Tòa nghỉ án và hồm nay Tòa nghỉ án xong rồi nên không thể nhận các tài liệu đó được. Dù vậy, ông Huy vẫn có đặc trình hãy về các tài liệu đó khi ông thượng tố nội vụ lên Tòa phúc án.

Cần nên nhắc lại là trong phiên xử thứ ba tuần trước, hai ông Đào quang Huy và Nguyễn Đại Thắng, đân uy vụ nguyên cáo, đã tố cáo Ô Hưng mua chuộc các bảo Hoàn ngồi để cho ông ở vô tội, nhưng lấy cớ ông trước thời gian các ông có viện được chính thức vào động bầu cử.

Xem trang 7 :

bờ sậy lửa

của LÊ XUYÊN

LỊNH GỌI TRÌNH DIỆN nhập-ngũ các Học-sinh đã hết hạn hoãn dịch của niên-khóa 1965-1966

ÂN ĐỊNH ĐIỀU KIỆN TỊNH NGUYỆN HỌC KHÓA 24 S.Q. THỦ ĐỨC

SAIGON 11-10 — Các thanh niên có bằng Trung học Đệ nhất cấp hay văn bằng tương đương trở xuống hoặc không văn bằng, đã hết hạn hoãn dịch vì lý do học vấn năm khóa 65-66, phải đến trình diện tại Tiểu khu nơi cư ngụ hoặc Quận vụ Thị Trấn Saigon để lập thủ tục nhập ngũ theo lịch trình sau đây :

Từ ngày 1-9-1966 đến 30-9-1966 : Thanh niên sinh từ năm 1945 trở về trước. Thanh niên sinh từ năm 1946 (không ghi ngày tháng sinh).

Từ ngày 1-10-66 đến 31-10-66: Thanh niên sinh từ 1-1-1946 đến 30-4-1946. Từ ngày 1-11-1966 đến 30-11-1966 : Thanh niên sinh từ 1-5-1946 đến 31-8-1946. Từ ngày 1-12-1966 đến 31-12-1966 : Thanh niên sinh từ 1-9-1946 đến 31-12-1946.

Thông báo của Bộ Quốc Phòng cho biết rằng những thanh niên nào mang theo văn bằng THĐNC (hay văn bằng tương đương), nếu không văn bằng, mang theo học bạ một lớp Đệ Tứ, Đệ Tam hoặc Đệ Nhị, đã được theo học Khóa Hạ Quân từ trước, Quá thời hạn ấn định trên, các thanh niên không trình diện sẽ bị liệt vào hạng bất phục tùng và bị trừng phạt theo luật lệ hiện hành.

Ngoài ra, Bộ Quốc phòng vừa ra thông cáo cho biết khóa 24 SI quan Trừ bị sẽ khai giảng vào thượng tuần tháng 12-66.

Thanh niên từ 18 đến 32t (sinh trong khoảng 1946 đến 1934) có tú tài I hoặc văn bằng tương đương có thể tình nguyện theo học khóa 24 SQ.TB.

Thành phần hồ sơ xin nhập học gồm có :

Một đơn tình nguyện nhập học, hai bản sao văn bằng, một trích lục khai sinh mới giấy thông thuận cho phép đầu quân của cha mẹ hay người giám hộ hợp pháp nếu cha mẹ chết (đối với thanh niên dưới 20tuổi) tại ảnh 4x6 (gần tên họ ngày tháng năm sinh ở mặt sau), các văn kiện trên phải được cơ quan hành chánh (Quận hoặc Thành phố Saigon). Hồ sơ tình nguyện khóa 24/SQTB phải được gửi về Nha Động viên trước ngày 1-10-66, nếu gửi qua bưu điện thì Đông Đô điện KBC 3.567, số 05-11-66, nếu mang tay đến Nha Động viên (số 38 đường Gia Long khối hành chính trung gian lầm việc và với phòng trực ngoài giờ làm việc).

Khi lãnh phiếu phải xuất trình giấy phép hay công vụ lịnh và thẻ quân nhân.

Riêng các chiến sĩ thuộc các quân Binh chủng : Không quân, Hải quân, Lộ đoàn Thủy quân Lục chiến, Sư đoàn Nhảy Dù, Biệt Động quân phải trực tiếp liên lạc với phòng Chiêu hiền Quân binh chủng sở thuộc để nhận lịnh.

Được biết bộ Thông Tin Chiêu Hồi và Bộ Tài chánh vừa nghiên đoàn kỹ nghệ điện ảnh đã đóng góp phần giúp được hiện «kế hoạch để các cán chiến sĩ tiền tuyến» xây dựng tiền cho Thiếu úy Tính nhưng sẽ cảm tình ông nay chỉ chỉ hạ 2 tên Nam và Khiêm mà thôi. Con bà Quyên cũng không phải là 5.000 cho con đau ngủ và cũng không xui con trốn lính.

Bà nhân có nhờ Muối tìm cách bảo dảm cho con bà về thăm cha khi không bị lâm bệnh nặng. Rồi vì bỏ rắp quá đã khiến con bà không thể nhận số 58 đường Gò công Chợ lớn.

Phòng mạch này, vẫn được bác sĩ Đỗ trí trung tuyết thời gian bác sĩ giờ chức vụ Ủy viên Y tế, bỗ Y tế bênh vực nặng nhọc, nên bác sĩ cần nghỉ ngơi trước khi trở về phòng mạch số 58 đường Gò công Chợ lớn.

Phòng mạch này, vẫn được bác sĩ Đỗ trí trung tuyết thời gian bác sĩ giờ chức vụ Ủy viên Y tế,

MỖI LẦN THĂM THỦ ĐÔ Các chiến sĩ tiền tuyến xem ciné khỏi trả tiền

SAIGON 11-10. — Nguồn tin Cục Chiến tranh chánh trị cho biết Cục Chính huấn sẽ cung cấp vé chiếu miễn phí tại các rạp trong đô thành cho các chiến sĩ tiền tuyến có dịp về viếng Thủ đô, kể từ đề từ tam cá nguyệt 1966.

Những vé này sẽ cấp cho các chiến sĩ mới cấp thuộc quân lực Việt Nam Cộng Hòa phục vụ ngoài Đô thành Saigon theo trở các quân nhân và khóa sinh thuộc quân trường và Trung Tâm Huấn luyện, trong các đợt nghỉ phép vắng lai và công tác.

Các chiến sĩ thuộc thành phần kể trên muốn lãnh vé chiếu bóng phải liên lạc với Cục Chính huấn tại trại Lê văn Duyệt Saigon (nơi khối hành chính trung gian làm việc và với phòng trực ngoài giờ làm việc).

Khi lãnh phiếu phải xuất trình giấy phép hay công vụ lịnh và thẻ quân nhân.

Riêng các chiến sĩ thuộc các quân Binh chủng : Không quân, Hải quân, Lộ đoàn Thủy quân Lục chiến, Sư đoàn Nhảy Dù, Biệt Động quân phải trực tiếp liên lạc với phòng Chiêu hiền Quân binh chủng sở thuộc để nhận lịnh.

Bác sĩ Nguyễn Bá Khả CỰU UỶ VIÊN Y TẾ TRỞ VỀ phòng mạch tại Cholon

SAIGON 11-10.—Bác sĩ Nguyễn ba Khả, Cựu Ủy viên Y tế, sáng nay sau buổi tiếp gặp Cựu Ủy viên tại Bộ Y Tế, cho biết Bác sĩ sẽ trở về phòng mạch của ông nơi số 160 đường Gò công Chợ lớn.

Bác sĩ Khả cho biết thêm, trong thời gian 16 tháng tham gia nội các chiến tranh, công việc của Bác sĩ tại Bộ Y tế khá nặng nhọc, nên bác sĩ cần nghỉ ngơi trước khi trở về phòng mạch số 58 đường Gò công Chợ lớn.

Phòng mạch này, vẫn được bác sĩ Đỗ trí trung tuyết thời gian bác sĩ giờ chức vụ Ủy viên Y tế,

HỘI ĐỒNG ĐÔ THÀNH ĐỀ NGHỊ Miễn lệ phí Chứng thư Hành chánh cho đồng bào ti nạn Cộng-Sản

SAIGON 11-10. — Hội đồng Đô Thành trong phiên họp thường kỳ chiều nay tại Hội trường Tòa Đô chánh đã biểu quyết đề nghị miễn lệ phí chứng thư hành chánh cho đồng bào tị nạn Cộng sản tại quận VIII.

Sau đó Hội đồng đã thảo luận về vấn đề đường xá, các công điền nước tại Đô thành Đã xử Nghị viên đều cho rằng tình trạng đường xá cầu cống và điện nước hiện nay Đô thành đã có trở lưu thông.

Sau khi thảo luận về vấn đề biểu quyết xây dựng Hội thuật Đa thành cho một đề xe lưu đồng để sửa chữa những chỗ đường hư trong Đô thành.

Ông Lê đình Duyên, phó chủ tịch Ủy ban Kinh tế cho biết tình số việc cạp nhật nhà kiến thức không được công minh và không có tiêu chuẩn rõ ràng. Ông nêu ra trường hợp 1 cửa đại sự, đang bị đuổi gấp ra khỏi 1 căn nhà kiến thiết tại cư xá Công Lý trong khi không có gì sao.

Hội đồng đã biểu quyết yêu cầu một ủy ban liên bộ hãy cập tức điều tra việc cấp phát nhà kiến thiết tại trường đua nay và việc xử dụng nhà kiến thiết trong hiện tại, cũng như điều tra sửa chữa những lệ đoan theo những tiêu chuẩn công bằng và hợp lý.

Bác sĩ Nguyễn Bá Khả CỰU UỶ VIÊN Y TẾ TRỞ VỀ phòng mạch tại Cholon

Tài tử Adam West ăn mặc sang đẹp nhất Hoa Kỳ

NƯỚC ƯỚC 10-10 (AP).— Hiệu Chủ Nhựt Nước Ước, nghiệp đoàn các thợ may Hoa Kỳ đã tuyên chọn năm tài tử vô tuyến truyền hình Adam West năm nhất (qua vai Batman) và đại sứ Hoa Kỳ tại Liên Hiệp Quốc Arthur J. Goldberg trong số 10 người ăn mặc sang đẹp nhất Hoa Kỳ.

Các người ăn mặc hợp thời nhất bắt đầu từ năm tài tử Hugh O. Brian, năm tài tử Vic Damone, tích năm tài tử Paul Newman và Dan Rickleasi tử Paul Newman.

Công ty điện ảnh lớn nhất Nhật bản đặt văn phòng đại diện tại Nữu Ước

NƯỚC ƯỚC 11-10 (AP). — Chỉ tịch công ty sản xuất phim ảnh Nhật bản «Daiei» (Đông Kinh) bảm thứ hai đã tuyên bố là công ty này sẽ mở một phòng đại diện tại Nữu ước vào tháng tới nhằm cố gắng gia tăng việc phân phát các sản phẩm điện ảnh Nhật bản tại phân Tây Bản cầu này.

Đạo diễn Masaichi Nagata, công là chủ tịch công ty trên cho biết là văn phòng đại diện này sẽ cố gắng tuyển bá các xuất phẩm điện ảnh Nhật Bản cho phù hợp với các nhu cầu lớn và biện đại tại đây.

Con người sẽ chưa đặt chân lên mặt trăng trước 5 năm

SOFIA 10-10 (A.F.P.) — Theo Ô. Keldich chủ tịch viện khoa học Nga, con người sẽ chưa đặt chân lên mặt trăng trước 5 năm. Ông nói : «nhiều vấn đề liên hệ đến cuộc chinh phục vũ trụ chưa được giải quyết. Nếu dự hiệu vấn đề

Đại hội nhạc «Jazz» tại Tiệp Khắc bế mạc

PRAGUE, 10-10 (Reuter) thông tấn xã «Ceteka» bảm, nay loan báo là đại hội quốc tế about «Jazz» lần thứ ba đã mạc tối qua tại Prague (Tiệp khắc).

Trước khi bế mạc, đại hội này đã quyết định thành lập một hiệp hội quốc tế các ban nhạc «Jazz» mà trụ sở sẽ được đặt tại Thụy sĩ.

Tường cũng nên biết là nhạc «Jazz» xuất phát từ Hoa Kỳ.

Tài tử Adam West ăn mặc sang đẹp nhất Hoa Kỳ

NƯỚC ƯỚC 10-10 (AP).— Hiệu Chủ Nhựt Nước Ước, nghiệp đoàn các thợ may Hoa Kỳ đã tuyên chọn năm tài tử vô tuyến truyền hình Adam West năm nhất (qua vai Batman) và đại sứ Hoa Kỳ tại Liên Hiệp Quốc Arthur J. Goldberg trong số 10 người ăn mặc sang đẹp nhất Hoa Kỳ.

Các người ăn mặc hợp thời nhất bắt đầu từ năm tài tử Hugh O. Brian, năm tài tử Vic Damone, tích năm tài tử Paul Newman và Dan Rickleasi tử Paul Newman.

«Vũ đề hở hay không được hở hang?»

HOLLYWOOD 11-10 (U.P.I) Đề hở nhưng không được hở hang? Đó là một câu hỏi đang gây thắc mắc với các nữ vũ công thuộc đoàn «Les Ballets Africains» sắm chàng đầu của chương trình lưu diễn kéo dài hai tuần tại bà trường Hungington Hartford (Hoa kỳ).

Các nữ vũ công thuộc đoàn văn nghệ của nước CH Guinée thường ngày trình diễn, nhưng vừa cách xét tại đo được bộ không được «phô điểm» như vậy trước các khán giả.

Ông Stephen W. Sharman nhà đầu đề cho biết là đoàn vũ nữ này đã bắt kể đề lịch Cảnh sát là phải «đề hở».

Trong đêm ra mắt trước đây, đoàn nữ vũ viên này đã mặc những áo che trong suốt.

VẪN XÀI Thế Cử Trí

đề dùng trong các kỳ bầu cử khác

SAIGON 11-10 (V.T.V.) — Nhờ tin đã loan trước đây thế cử trí trong kỳ bầu cử Quốc hội Lập hiến vừa qua cho các Đô thành được dùng các cuộc bầu cử khác.

Bởi vậy, Phủ Đặc Ủy Hành chánh nhắc nhở đồng bào nên giữ thẻ cử tri cho mình để dùng trong các cuộc bầu cử khác. (VT)

Sống đọc

XÂY DỰNG Xin đợc các luật lệ cũ làn!

Nếu vì một lẽ nào đó không thể đi vượn 2 hiểu biểu bán xét «cũ lần» do thì xin cho gia phòng đỉnh dưới giá chánh thức, và đó đất cực tương trung, rồi tôi khi hàng về mới gọi đồng đủ tiền — nghĩa là tiền trao chào mức tiền, không được lấu quá nửa ngày.

Tại sao Bộ Thay lại làm khó bộ Kinh Tế vậy ? Thừa rằng nếu gia phòng đỉnh cao hơn giá chánh thức nhà hàng nào cũng muốn khai hàng giá giá phòng đỉnh. Con nhà buôn nhân tiền đặt cọc nhiều và lấu của khách hàng tức là nâng cao thêm giá chánh thức của nơi đã nhận cọc.

Thì dụ một chiếc xe gắn máy giá chính thức 30 ngàn, người mua phải đặc cọc 15 ngàn mà bán thang sau thì số tiền do cũng đương nhiên vơi lên tối thiểu cũng là 31.800 đồng, nếu phải cộng thêm 300 tiền lời trong cái số 15 ngàn nơm chết trong ngân hàng hay, trong kết các nhà buôn.

Để chấm dứt tình trạng lôi thôi lệch thêch chẳng ra con khi khó gì nơi trên, xin bộ cho phép cang thà gian, khác cho con mang cùm tre gì nào. Nhà buôn nào có bao nhiêu tiền cọc đặc ra mà mua đồ vẻ đó đem bày cả ra đang ai muốn mua cứ tùy tiện trả ra mà giá vẫn giá 5, 7 chiếc một lúc cũng mặc sức.

Tôn Thất Vũ

Theo lời Trung Tá, 500 cần bình gồm có 250 cần trình có vô trang và số còn lại thuộc thành phần cung chức, học sinh và thanh niên.

Buổi lễ đón nhận 500 cần bình FULRO sẽ do Phủ Đặc Ủy Thương vụ và Bộ Tư lệnh Quân đoàn II phụ trách tổ chức.

Những mẩu tin... bay bướm

Bác sĩ Hilliard W. Page đã tuyên bố tại một đại hội không ở Madrid đăng bài về tình Mỹ chàm nhau khi trao qui đen cách trái đất 400 dặm.

«Vũ đề hở hay không được hở hang?»

HOLLYWOOD 11-10 (U.P.I) Đề hở nhưng không được hở hang? Đó là một câu hỏi đang gây thắc mắc với các nữ vũ công thuộc đoàn «Les Ballets Africains» sắm chàng đầu của chương trình lưu diễn kéo dài hai tuần tại bà trường Hungington Hartford (Hoa kỳ).

Các nữ vũ công thuộc đoàn văn nghệ của nước CH Guinée thường ngày trình diễn, nhưng vừa cách xét tại đo được bộ không được «phô điểm» như vậy trước các khán giả.

Ông Stephen W. Sharman nhà đầu đề cho biết là đoàn vũ nữ này đã bắt kể đề lịch Cảnh sát là phải «đề hở».

Trong đêm ra mắt trước đây, đoàn nữ vũ viên này đã mặc những áo che trong suốt.

Nhờ Mỹ kiều mua đồ cả hai bị bắt

BỘ THÁNH (VB)... Vào lúc 3 giờ 10 chiều, cảnh sát và quân cảnh Mỹ đã tuần tra trước cửa Hợp Tác Xã đường Nguyễn Tri Phương, bắt gặp anh tài xế xe taxi đưa một bà Mỹ kiều là K.Thomas V. 20 tuổi vào mua đồ của Hợp Tác Xã, thanh lý vô rượu. Cả hai đã bắt tại số được biết là Ngô Duật 42 tuổi và Mỹ kiều đem và bắt.

Lập mê hồn trận để đoạt 100 đô-la

BỘ THÁNH (VB).— Vào lúc 9 giờ đến 10-10, Mỹ-kiều tên là A.H. Jerry 24 tuổi, ngụ tại khách sạn số 4 Ngô Tùng Châu, bắt gặp 2 cô chiêu Sài Gòn tuổi trước cửa Hợp Tác Xã đường Nguyễn Du Ut 22 tuổi, Mỹ kiều này cùng 2 người bạn mới 2 cô phòng uống rượu. Sau 1 đêm mê ly tửu sắc, Mỹ kiều này sở bộ thấy mất số bạc 100 đô-la. Cảnh Sát bắt 2 cô thiếu nữ về bốt để hỏi.

Linh kêu bỏ chạy bị bắn xẹp bánh xe

BỘ THÁNH (VB)... Chiều ngày 10-10, nhân viên Cảnh sát đã tuần tiễn đường Hai bà Trưng bắt gặp chiếc xe vận tải ED 0531 chở 2 thanh niên khả ngữ. CS thấy cái chặn lại, tài xế không ngừng mở máy phóng chạy. CS liền nổ súng bắn trúng vô xe xẹp, anh tài xế bỏ Dương văn Châu 36 tuổi ngụ tại Long Khánh và 2 thanh niên tên Nguyễn văn Đạm 23; và Đặng văn Quyết 26t bị bắt về bốt.

Chúa đàng «Hắc Xà Tiên» và 7 đồng bọn bị xa lưới

GIA ĐỊNH (DL)—Cần đây ở xa lộ Biên Hòa vô Saigon người ta đã bang gặp 1 chúa đường uy hiếp đoạt xe gắn máy tiếp bạc và tự trang. Bọn cướp đường đi chung 2 đứa 1 xe gắn máy, những buổi chiều chúng thường cướp của những cán binh trở về phép. Chúng chia nhau chạy từ cầu lớn xa lộ đến gần Biên Hòa, tùy theo mỗi tình hình.

Được biết cầm đầu đàng cướp này là tên Võ văn Phước tự Bé 29 tuổi. Bề trước kia là chúa đàng cướp «Hắc xà Tiên» trong đoàn cướp nhiều tiếng vang, nghiệp chủ ở vùng Thủ Đức Chiêu và Thị Nghè. Hắn sáng mình một con rắn đen với một mũi tên. Bé đã bị bắt và bị án 7 năm khổ sai và 5 năm biệt xứ.

Vừa mãn hạn tù khổ sai Bé lên về nhà lâm bạn với mấy tên quân nhân đào ngũ để tổ chức đi cướp giựt.

Hàm vừa qua nhà chức trách Gia Định theo dõi đã tóm cổ được tên Bé, kết trong xe gắn máy của hắn lịch thâu được 2 quả lựu đạn với 1 đoạn gân.

Do sự thám vấn khéo leo lân lượt có 7 tên cướp lão của bắn đã sa lưới, cuộc điều tra xe khiến được biết bọn này đã ăc hàng có đã 100 vụ tên xa lộ Hiện bọn cướp bị giữ để điều tra và sẽ giải thẩm sự mau

Tin tức khắp nơi

BÁC SĨ THƯỜNG TRỰC

16 Thứ Năm 13-10-1966 từ 19 giờ đến 6 giờ sáng thứ sáu
Trực Thứ Sáu 14-10-1966 từ 13 giờ đến 14 giờ 30
BS. Đặng Ngọc Tùng 86, Không Tử — CHỢLỚN
— Nguyễn Trường S, Trần Văn Thách, Tân Định — SAIGON
— Đinh Xuân Minh 160, Trương Minh Ký (Trương-M.Giảng 2ô) G.D

Đề cứu trợ con lụt miền Tây, Tổng cuộc quyên thuế sẽ hợp tác với Ủy ban Đô thành tổ chức 2 buổi vô đất cuối tuần này tại sân Tinh vô vũ.

— Đêm 15-10-1966
— Đêm 16-10-1966

Vé bán tại 222 Công Quỳnh và 756 Nguyễn Tri Phương giá vé 60đ.—120đ.—200đ và 500đ.

Tai quái nào thua trai

GIA ĐỊNH (P.V.).— Vào chiều ngày 10-10-66, cô Nguyễn thị Bảy 22 tuổi (thôn bán ngọ ở chợ Xuân Trường xã Linh xuân Thon Thủ Đức) phòng nhân được 1 ít phụ sự giao tên Nguyễn Thy Long 25 tuổi (ngụ tại quán cà phê Ngọc Lan) gần cho 1 bực hạm đốc ngày vị và ngồi ý nếu có Bảy muốn «em» thì đưa ngay 10 ngàn đồng tại nơi, vào 9 giờ sáng ngày 11-10-66 tại trước cửa nhà thương Bà Đông chợ Thủ Đức.

Biết mình bị lâm tiền, cô Bảy liền đệ đơn kêu với bức thư nói trên trình anh Nhà Chức-trách địa phương, và Thy-Long bị giữ bảy bắt quả tang lúc đang nhận bạc vào túi.

Bị thân vân, Thy-Long khai vì thay cô Bảy khá giả, y thì sanh lòng tham gian dả chuyện cho cô Bảy cọ đề kiếm bạc xài.

Xử dụng giấy tờ quân nhân trên quân địch bị bắt

ĐỘ THÁNH (VB)— Vào lúc 3 giờ chiều 10/10 cảnh sát đi tuần ở bến Bà Bình thấy 1 thanh niên khả nghi lắm; ngồi lại hỏi cần cước, thanh niên này xuất trình một giấy quân nhân tên : Mai văn Bớp, khi hỏi tới đơn vị không hay biết gì hết, chạy ngay vào khu vực tên này bắt được Mai Văn Nam 29 tuổi thợ mộc, mang giấy quân nhân của người bạn đã trốn xuất ngũ.

MỘC NỐI VỚI TÂY MỘI GIỚI DẪN TÂN BÌNH RA KHỎI TRẠI NHẬP NGŨ ĐỀ TRỐN

I thiếu uý lính 2 năm tù và tên trung gian lãnh 24tháng

SAIGON : Tòa án Quân sự sáng nay đã tuyên phạt Thiếu úy Nguyễn Thanh Tính và Huỳnh Mộc Muối một người 2 năm tù và trả tự do vì không đủ, nhưng lại tha bổng ba Tạ Quyên vì nghĩ vào vô tội sau đúc đạo nghề. Thiếu úy Tính phục vụ tại Trung Tâm Huấn Luyện Quang Trung đã mộc nối với Huỳnh Mộc Muối để nhận tiền nay trung gian với những tân binh nào muốn về thăm nhà thì khiến cái quá năm ghim thiếu úy Tính sẽ bảo lãnh bằng cách cho các tân binh chán vào thăng sở bọn của y chỗ tới nhà Muối.

Trong số có 4 tên : Huỳnh Tấ-Hà, Lâm Phước, Lý văn Ar và Huỳnh Tính Nam đã trốn được về nhà 15 ngày thì Nam bị bắt nên nội vụ phát giác. Trong cuộc xử vừa Thiếu úy Tính nhận đã lấy 21.000đ của Muối sau khi đã chỉ 4 tân binh kia và nhà, nhưng ở dự thăm và ra trước tòa sáng nay. Thiếu úy lại phàn cung và khai vì sợ lực phải nhận vậy.

Thật ra bị cáo vì quen biết chỗ giúp mà không nhận tiền thì bao gì và Huỳnh Mộc Muối cũng khai không đưa tiền cho Thiếu úy Tính nhưng sẽ cảm tình ông nay chỉ chỉ hạ 2 tên Nam và Khiêm mà thôi. Con bà Quyên cũng không phải là 5.000 cho con đau ngủ và cũng không xui con trốn lính.

Bà nhân có nhờ Muối tìm cách bảo dảm cho con bà về thăm cha khi không bị lâm bệnh nặng. Rồi vì bỏ rắp quá đã khiến con bà không thể nhận số 58 đường Gò công Chợ lớn.

Phòng mạch này, vẫn được bác sĩ Đỗ trí trung tuyết thời gian bác sĩ giờ chức vụ Ủy viên Y tế,

Bộ đội săn V.C. trong rừng sâu sẽ không còn sợ lạc mất đường

HOA THỊNH ĐỐN 11-10 (A.F.P.).— Một phát minh mới có thể giúp người lính đi chuyền bao đem trong rừng không bị lạc hướng được trình bày tại hội nghị sĩ hồ lục quân Hoa Kỳ.

Phát minh mới tên «Mancan» là một bộ máy phối hợp một máy tính bước đi với một kim chỉ nam. Như vậy, người lính chiến đi chuyển trong rừng sâu hoặc giữa đêm tối, luôn luôn có thể biết đúng vị trí của mình.

Người ta đi chế cần vận máy tính bước tiến mà người được đã của mình đã bao nhiêu và tính trước phương hướng.

«Mancan» nặng gần 2 kg là 2.40 nhưng sẽ được hoàn bị để đem ra xử dụng trên toàn trận và chỉ nặng cân 900 gorram mà thôi.

Công ty Martin ở Baltimore lãnh chế tạo máy này giá 100 mỹ kim một cái.

XEM TRANG 7

Loan mắt nhung

Xem trang 5

Tay kiếm khuấy trời

Dưới sự chứng kiến của Đại Hàn và Tướng Lãnh Đại Hàn

TRANH CHỨC VÔ ĐỊCH Thái Cực Đạo lần đầu mở tại V.N.

SAIGON. 11-10. — Đại tướng Chae Myung Shin. Tư lệnh quân lực Đại Hàn tại Việt Nam sáng nay đã chủ tọa buổi lễ tranh giải vô địch Thái cực đạo (Tae Kwon do) Ha đầu tiên được tổ chức tại Việt Nam.

Cuộc đấu tranh giải vô địch Thái cực đạo đã diễn ra trong bầu không khí sôi nổi và hào hùng tại trường Bộ binh Thủ Đức trước sự hiện diện của ông Shin Sang Chul Đại sứ Đại Hàn tại Việt Nam, Trung Tướng Trần Ngọc Tâm, Chủ tịch UB điều hành Quân việc ĐT Chei Young, Kon, Chỉ huy trưởng lực lượng Công binh kiến tạo Đại Hàn Chuẩn Tướng Trần văn Trung, Chỉ huy trưởng trường Bộ binh Thủ Đức cùng rất đông vị quan trong và ngoài nước.

Sau khi tính điểm trước quan khách và đọc lại tên niêm yết về giải Thái cực đạo thuộc các vô trường ĐT,đã tranh giải vô địch cá nhân đại đen và đại nhân mạp cách hào hùng sôi nổi. Đồng thời các võ sinh VN cùng các quân nhân ĐH đã tranh điểm những bài quyền Tuổi cực đạo và những nghiêm đồng thời nhằm đánh vô những viên gạch chồng lên nhau bằng đầu và bằng tay, những trận công phá những viên ngói con quả đầu người...

Sau đó tướng Chae Myung Shin Tư lệnh quân lực Đại hàn tại VN đã trao tặng giải thưởng vô địch cá nhân và bằng ban khen cho võ sinh Phạm quang Thông, huyện đại đệ nhị đẳng, đã thắng cuộc sang đầu vô địch đại đen trong năm khóa 1966-1967.

Đồng thời Đại tướng cũng đã trao giải vô địch toàn đội và vô địch võ biểu diễn bài quyền cho võ sinh Đặng huy Quang, huyện đại đệ nhị đẳng ; hạng nhì toàn đội cho võ sinh Trần văn Cư, huyện đại đệ nhị đẳng, hạng ba toàn đội cho võ sinh huyện đai Mai thanh Bình.

Ngoài ra,Đại tướng TLquân lực Đại Hàn tại Việt Nam còn trao giải vô địch song đấu và biểu diễn bài quyền về đai nâu cho võ sinh đai nâu Trương văn Hai và giải nhì về bài quyền của đai nâu cho võ sinh đai nâu Mạc Bảo Chí.

Đặc biệt trong cuộc biểu diễn Thái Cực Đạo sáng nay có Nguyễn thị Hương Lan 3 tuổi, con của Vô sư Nguyễn Bình đã cùng đồng bọn biểu diễn một bài quyền về Thái

Phụ trách: TRẦN DẠ TỪ

THƯƠNG TRANG

viết cho một người mất tuổi trẻ

Đêm nay thì nhất định là phải suy nghĩ và vơ vẩn nhiều đa Kim Nhưng đứng ngạc nhiên vì chiều nay nhận được thư Kim, có cả «Vườn Lên» tặng mình nữa.

Vui lắm vì lúc nào Kim cũng nghĩ đến mình. Tuy vui thì vui nhưng trí óc bắt buộc phải nghĩ ngợi lí nhiều vì Kim và các bạn của Kim.

Kim thì lúc nào cũng triết lý lắm cảm nhưng mình không trách Kim đâu vì hoàn cảnh của Kim bây giờ không thể làm một tiếng cô hề ngồi mà bắt tinh hạnh phúc, dù đang và nhàn hạ, hiện đến giúp đỡ.

Nói rõ, mình lại vạp vào cái lầm cảm của Kim với những hoàn cảnh, định mệnh... Nhưng Kim ơi! cũng có lúc bắt buộc mình phải công nhận là không tách rời nổi ra được.

Kim viết cho mình thư ít nhưng mình đọc thật nhiều, thật nhiều cái tâm trạng phần cái mà hiện giờ Kim đang vướng mắc. Hai đứa mình vẫn để cảm không nhau Kim nhỉ!

• Tất cả đều mang một tâm trạng buồn nghĩ và bàn bộc. Sự khinh rẻ của mọi người thức đầy bộ cố gắng học, học thật nhiều để sau này trả thăng bất công mà bộ gánh chịu».

Tâm trạng này không phải chỉ của các bạn Kim, mà của chính Kim nữa, phải thế không Kim!

«Trong biết không? Có những người ngày chỉ đủ 1 bữa ăn, tối đến còn phải đi vạc gạch không cây để kiếm thêm tiền học. Tuy nhiên cũng không thiếu những công rỗi, tiêu thụ mỗi tháng tiền hai ba ngàn đồng».

Mình thông cảm lắm Kim và hiểu vì sao lại có ý nghĩ bảo học đến với mọi người.

Nhưng mình không muốn nói với Kim chuyện nghèo giàu, chuyện bất công của xã hội hay các tâm trạng của các bạn, mà điều mình nghĩ ngợi về viết đến Kim là tuổi trẻ chúng mình hôm nay.

Vô tư và hồn nhiên ngày xưa Kim còn giữ không Kim? Chắc chắn là không rồi.

Chiến tranh zưt Kim ra khỏi bàn tay mẹ. Đây Kim vào đời vì trí óc và tâm hồn nhỏ bé, Kim phải tự do lo liệu cho cuộc sống của mình.

Cả 2 chúng mình đều mang cái tâm trạng oán ghét chiến tranh vơi đầy đầy đau thương tang tóc. Xã hội bất công và xấu xa đã cướp đi của chúng mình những trang thái sở tư của tuổi trẻ, và khiến mình lại suy nghĩ vẩn vơ đến những chuyện mà có lẽ mình chưa chín chắn.

Kim sớm ra đời và cũng sớm khả cực vì chiến cơm mạnh so nên Kim có vẻ sáng sủa lắm. Có lúc đọc thư Kim, mình không tưởng đây là Kim của miền ngày trước.

Nhưng Kim có thực chắc rằng «Kim đã mất tuổi trẻ» rồi không? Chính những hoàn cảnh vô vọng, những suy nghĩ lắm cảm là tuổi trẻ của mình đó Kim!

Tuy nhiên tuổi trẻ chúng mình hôm nay khác hẳn với tuổi trẻ ngày xưa chỉ mơ những chuyện thần tiên mà chúng mình biết suy nghĩ và nhận định cho sự hiện diện của mình.

Kim, sao mình lại để cho những hoài nghi, thì hão nhỏ nhen chỉ lấy lòng tin yêu, hy vọng hồ Kim?

Đành rằng xã hội có bất công, lòng người có khinh bạc nhưng nếu Kim nghĩ đến những thôn quê hẻo lánh nơi mà chiến tranh thể hiện rõ rệt nhất, đến chiến trường xa xôi với những người lính đang hàng sáu chiến đấu trong hiểm nguy và chết chóc, Kim sẽ thấy hổ thẹn của mình chỉ là 1 thử thách nhỏ của cuộc sống.

Thời nhế Kim! tuổi trẻ chúng mình hãy chấp nhận và vượng lượng với những sự bất công để chúng mình cùng hy vọng tuổi trẻ mai sau sẽ trăng trong như ngọc ngà và chan chứa tình thương.

THƯƠNG TRANG

NGUYỄN THỦY

điệp khúc

Tiếng phản lực xé đêm khuya, chợt làm tỉnh tối thức giấc —nhìn sang bên cạnh—Vi vẫn còn đang ngủ—dáng ngủ trông thật dân dị và hồn nhiên—mái tóc đen xõa dài trên nền gối trắng — nét mặt bình yên đến vô tư—tôi cúi xuống đặt môi hôn lên trán nàng—Vi cựa mình nói trong cơn mê: ghét anh—tôi mỉm cười một mình, với tay bấm đèn giường—rút thuốc, bật quẹt—Rồi sẽ đi đến đâu hở Vi ?

Ngày mai tôi phải đi trình diện sớm—bắt đầu cho một cuộc đời mới ?—nhìn đồng hồ tay : 3h-15—mình còn được 4 giờ 45 phút nữa—Sửa thế nằm tôi dựa tay vuốt dọng tóc óng nượt của Vi.

Buổi chiều qua—Thu xếp xong, tôi đến đón Vi đi chơi—Hai đứa chưa vào cine—đi ăn tối ở Bông Lai—11giờ tôi định đưa Vi về—nàng không chịu em muốn dành cho anh buổi cuối cùng thật đẹp—đừng từ chối chứ —mai anh đi rồi. bây giờ chưa em về chỗ ở của anh đi—

Bấy nhiêu đó đủ rồi Vi. anh đưa em về khuya quá rồi —Khuya rồi. nhưng em muốn anh không chiều em sao? —Ừ! thì về—em ký!

— Sáp 12 giờ rồi—anh đưa em về nhé ; coi chừng đến giờ giới nghiêm đấy—Em mệt quá, thôi anh cho em ngủ tạm ở đây đi—đường về chỗ em hơn xa tới quá, em sợ ma—Thế ở đây em không sợ à ?—Sợ gì ?—Sợ anh—ừ nhỉ, anh cũng đáng sợ. nhưng thấy... thương anh quá !...

Hai đứa nằm cạnh nhau—tôi với tay tắt đèn...

—Rồi sẽ đi đến đâu ?—Tôi bàn khoăn đi tìm câu trả lời—Thân phận những đứa con trai thời chiến thật khó mà đoán trước được tương lai.

Thằng Minh ôm mộng làm luật sư để mai kia bênh vực cho chín đứa em nó—Thằng Thọ Hành chánh định ra trường thì cưới con Anh—Ba tôi muốn tôi thành bác sĩ—Toàn những ước mơ huy hoàng, trực tế—Nhưng rồi sẽ đi đến đâu? Khi thằng Minh bỏ học đi biên tập viên Cảnh Sát—Thọ đút đơn xin làm sở Mỹ—và ngày mai tôi vào Thủ Đức—Cả nhà bảo tôi là thằng ngu ngốc—«Người ta chạy cả bao nhiêu tiền của để mong khỏi phải đi lính—Mày lại dâm đầu vào !» —ba tôi chửi rủa. mẹ tôi khóc lóc—« mẹ xin con Quyên ở! cả nhà chỉ có một mình con là lớn»—Tôi đâm hoang mang—ở lại với sách vở? vớ vẩn cái bài nhảy nhót trăng đêm ? với cà phê thuốc lá ?—Cả một cuộc sống nhàm chán—Rồi sẽ đi đến đâu?—May ra khi vào lính, tôi lại chẳng được một cuộc sống có lý tưởng hơn—Chiều qua đưa Vi vào Mai Hương—tôi gặp thằng Huy đang ngồi «ngâm» ở đó.

—Ê ! Quyên, mày hoàn định chưa ? — Chưa, còn mày ? À ! tao mới lấy hồi sáng — nó đưa ra tờ giấy tôi liếc nhanh: ông Trần Lê Huy sinh ngày 3-1-45 được hoàn định với thời hạn một năm — lý do : học vấn — nó khoái chí cười hềnh hệch ; bây giờ tao yên tâm chơi đêm...

Tự nhiên tôi thấy ghê tởm. muốn vo tròn tờ giấy dút vào cái miệng nhau nhớn của nó—Nhưng không hiểu nghĩ sao, tôi trả lại tờ giấy—buột miệng hỏi : «Xin có nhanh không mày?—«khá khá mấy không xin tháng mười hai hết hạn rồi đó. còn hơn 3 tháng nữa thôi» — Ừ! để mai tao đi xin—nhưng rồi sẽ đi đến đâu?—Mày nói gì?—Tôi mím cười. lắc đầu bỏ về bàn để mặc nó ngơ ngác.

°Oo

Tôi xuống giường, bước ra khuôn cửa sổ đứng nhìn— Cư xá ngủ yên—tiếng C.47 ầm ì trên đầu—Những trái hỏa châu loé sáng—và thành phố vàn thân nhiên như quên hẳn cuộc chiến tàn khốc— 4h30 tôi chặc lưỡi : Lâu quá— 7 giờ sáng mai tôi sẽ ra đi—bỏ lại sau lưng những khác khoái, những cuộc vui vẻ nghĩa—lời trách mắng của ba—lời van xin của mẹ—tờ giấy hoãn định của thằng Huy và hình ảnh Vi tính yêu trong giấc ngủ—Rồi sẽ đi đến đâu ? chưa biết được ! Nhưng có lẽ sẽ khác hơn hiện tại.

NGUYỄN THỦY
(16-0-66)

trò chơi cho mai sau

(để làm quen các BB thành thị)
hãy cho tao làm quen với mày
mỗi buổi sáng bắt đầu chạy trên vẫn nhà
như đi qua những cánh đồng giải
mỗi buổi trưa tắp thở dưới nước
bằng những chiếc bóng sừng trong đồng
như bố mẹ mình ngày xưa trốn bom trên đạn
nếu buổi chiều về bằng đêm mày chiến tranh
chật lá đưa — tao đan thành chiếc võng lớn

khi mẹ mình nằm ru em thở ngủ
khi chiến tranh đến bằng sừng đen
khi tao và mày đến vòng lên thật cao
để nhật những khối lửa đỏ quê hương tử trên trời
đem về đại dương tăng tăng đm
vuốt cho tao và mày tiếp tục bơi toàn cọng như thế đã— mình cả quen nhau như anh em.

BB DA LINH
(Trung học chợ Mới)

sao đêm

(mến vẽ B.B Sao Bằng)
các bạn của bé đêm
khi mân đêm buông xuống
các bạn có nhìn thấy
các vì sao đi dạo chơi không
Sự là sao bằng đấy các bạn ơi
chạy đầu trên khung trời
những đầy kim tuyến.
những v sao ấy
mà thọ bé nghĩ
Sự là lúc ông trời tỉ điểm
cho gương mặt ông ấy
lúc vẽ đêm đầy
chứ không phải như người lớn
vẫn thường bảo :
Sự là tức
một linh hồn vừa rời khỏi trần gian

B.B BÍCH CHI

lão làm vườn

giống như một con cò cần cù
và chăm chỉ
lão được khu vườn yêu thương lắm
lão cũng giống như mọi người sẵn ăn đặt
cuộc đời của lão
là những ngày êm đềm
ở trong khu vườn tuổi thơ
nơi đó, không có nắng gay gắt
bởi vì đã có khung trời của những bài thơ
và những khám mây hồng,
buổi sáng, những con chim hót vang lên
gọi lão dậy sớm đi tưới cây
lão cuối và hát vi ven
ở tuổi già biết bao
tuổi thơ của lão chợt trở về êm cùng cả trái tim
lão bảo với em
trong những cái hoa của khu vườn
có những đứa bé đã thương lắm
chúng như những vì tiên nhỏ
nhảy nhót, chơi đùa với lão suốt cả ngày
lão gọi chúng bằng cái tên ngày xưa
BB hỏi cua và BB kịp tác
lão thương lim dim mắt mỉm cười
vì chúng đã hoa thành những con Bươm Bướm
để bay lượn ở đó .....

BB VÔNG VANG
(Hoa Phượng T. V)

GIA ĐÌNH BÚP BÊ

BB GIANG LINH THY (Sai-Gon) Mối Bưu Bê vào khu vườn của gia đình chúng ta đều mang theo những bộp non mà vun wồng Chả bao lâu khu vườn của chúng ta sẽ thành ... rừng mất. Anh lâm chỉ khu đất ấy, và khi anh ... nằm dưới khu đất ấy thì đều lượt các em đấy nhé. Nhận em vào gia đình BB. Bịnh «phòng vào» anh nữa cơ à ?

BB NGUYỄN THỊ KHƯƠNG LIÊN (Trức giang)— Trung Thu ở Saigon năm nay trời cũng đẹp lắm. Chả bù cho năm ngoái mưa hoài. Ngoài ra bão Trung Thu năm nào mà trời không mưa. Thế, vui lắm đấy. Chả lẽ toàn thể BB Việt Nam xứ cả sao ?

BB SAO BẰNG (Saigon).— Những bài thơ của BB là những bài thơ đẹp, ca ngợi cha mẹ, thầy cô, anh em, bạn bè, quê hương,sông núi của mình. Chúng ta cùng hát cho nhỏ, nhỏ nhỏ thôi. Cũng vui cùng biết nhau. Như thế đâu có phải là «khoe» mà sợ ... Em đang nghĩ ngợi nhiều về điều đó chả cả. Chúng ta khác cơ mà. Chúng ta bé xíu ấy, đâu có gì hơn mà phải bảo đảm. Chúc em vui lắm nhé.

BB LINH-GIANG (Gia định) — Giang kể tội « các anh đứng gần » ... Bao là ăn hiếp thế nhiều quá nên anh bị lây tính của chị Cuội đấy chứ. Nhưng đêm Trung Thu của các trẻ em đành giây bàn bảo ở Vườn Lên Đàn đâu có phải là của BB. Anh vác mặt ra trình diện thì... mắc cỡ thấy mồ. Nên anh cũng chỉ «làm thầm» đâu đâm xuất đầu lộ diện. Hôm đó anh và anh Điểu bị đau nữa, nên không dự được. Tên vẽ. Có dịp lũ chúc hợp mặt «Bại Hội Bập Bê Việt Nam» thì chắc phải là «xôm» lắm. Em gặp anh Điểu nhé, xy xi lá lói đây để nhắng cáu em «hỏi no» anh (chứ !

BB THIÊN THANH (An Xuyên).— Bối vì xưa bác Chu Tử vào chơi mà lan bao Sông nên bây giờ bác ấy cũng thương anh «ăn bánh ni, uống nước lá» để lân bao BB. Bà Chu Tử tu cũng bao của mình rồi cũng có ngày... sáng bao không chết. Anh sẽ cố gắng nếu bao mình «ngôn», thật thì anh lại có một chả xuất bản nhỏ để xuất bản những cuốn truyện..' nho nhỏ. Như thế đó phải vất vả lắm. Du con ngưa nhỏ cũ di lối khác, nhưng vẫn tới Nội Chiến Dường là lý tưởng rồi phải không em. BB Quê Hương là một BB kịp tốc em ạ ! Anh nhắn cho em đây ! « Quê Hương ơi. Thiên Thanh muốn làm quen với bố lắm ».

BB KIM NHẠT LỆ (Saigon).— Em đang sắm trong bệnh viện mà còn viết cho anh được cơ ở ? Đúng nghĩ ngợi nhiều, không tốt đâu. Cố dịp nào đó «phòng vào» anh. Anh không sợ bí đâu. Cam on em vì những lời hồi thăm gia đình anh. Chúc em mau lành bệnh.

BB BACH CHI UYÊN CHI (Ba Xuyên).— Đã nhận được đây bài thơ bài của em. Anh không biết chúng nào đăng được, nhưng cứ phải kiên nhẫn nhu... Bài gửi đến đó vậy. Anh sẽ cố gắng giúp các em những bao các em con thiết. Cứ viết cho anh vẽ tòa soạn.

BB MILI (Định Tường)... Có nhiều BB không mạy chẳng nhìn thấy mặt trăng nữa cơ. Trung Thu với các BB cũng là dịp để được chiêu chuộng ăn bánh, chơi đùa và thương mến những người thân lúc đau mình là những trẻ em lạc lõng chỉ biết được những điều đó. Trung Thu vừa rồi em có đi dự chung với các trẻ mồ côi à ? Chắc là vui hơn những lần em dự chung với gia đình và bạn bè nhỉ ? Việc gửi bao năm anh còn phải đợi xem ngày bao mình hợp bao đã. Mến em.

BB LINH THÚY (Tây Ninh) Thư từ các Tiên gửi về tòa soạn thường vào khoảng một tuần sau là nhận được. Vì như thế mấy ngày sau anh lại mới đọc được cả khi gặp những trục trặc khác. Anh không bao giờ «đâm» bỏ sót thư đâu. Em nói với Thúy Hằng là anh đã gọi Thúy Hằng là bé rồi đấy. 3 đồng tem nếu ai viết bằng giấy mỏng có thể gửi được các bài vở tòa soạn mà không sợ Ông Bưu Điện kiện cáo lôi thôi.

BB HOÀI THUY AN LÊ (Saigon).— Bài không đăng mà bắt anh phải «phê bình» thì sợ là anh chả có bài gửi đâu. Có khi tức giận lại không bằng lòng nữa. Nhưng nếu các em muốn thì anh sẽ cố giúp các em. Hãy chụp kho tro tui soạn. Cám ơn em.

BB MẠC LY (Tây Ninh). Em và Linh Thủy bỏ mí nhau lắm hả ? Anh ước gì các BB ở các tỉnh đều biết nhau cả thì thú vị lắm. Muốn viết thư cho Chu vị Thuỷ và Nguyên em cứ để địa chỉ bao Sông. Anh nhắn «tin» Mia, Hoa Đơn Phương ơi, Mạc Ly vuốn làm quen lắm».

BB MIÊNG (Đà nẵng) Anh đã «com mảng cũ Ba Liên Nhân Hậu khác cho em chiếc áo BB rồi đó. Cứ gửi những thư vào BB mà em viết sẽ trở thành BB lớc nào không biết đo. Viết thư cho anh dài dài ít thôi.

Thân mến
DUYÊN ANH

BÚP BÊ

* S6 513 KHU VƯỜN BÚP BÊ VIỆT NAM DUYÊN ANH chăm nom *

Thư từ Thế Giới khác

BB Họ TRẦN

BÚP BÊ VIẾT

(Tiếp theo)

Nhưng mà sao Trung Thu năm nay các chấu không mua sư tử. Cả thành phố chả thấy ai tổ chức cả. Trung Thu mùa sự tử mới vui chứ ngày xưa khi còn bé trẻ con cứ bầu ông mùa cái đầu bầy giờ ông gia rồi chỉ biết ngồi nhìn chủ cuội biểu diễn thôi. Chú ấy mùa khéo lắm. đầu sư tử lại đẹp nữa các chấu ạ. Nếu muốn ông sẽ nhờ chú ấy làm cho các chấu một cái và xuống dậy các chấu nhé.

Các chấu thân mến,

Ông cón nhớ năm ngoái đúng đêm rằm trung thu, trăng sáng vằng vặc các chấu cùng ông mỗi đứa cầm một cái đèn ứa đi vừa hát nghênu ngao đến nhà, giả giò chúc ông mẹ chính là đề xin bánh. Đứa nào cũng làm lết mấy cầu bánh nướng để trên bàn thờ. Một đàn chấu, đứa nào mắt cũng sáng mé cũng hồng mỗi cũng trơn cùng nhau vui đùa dưới ánh trăng dưới sân nhà. Lúc ấy ông cảm động quá đứng ngăn người quên cả đem bánh ra chia.

Nhưng năm sau Trung Thu năm nay các chấu không mua sư tử. Cả thành phố chả thấy ai tổ chức cả. Trung Thu mùa sự tử mới vui chứ ngày xưa khi còn bé trẻ con cứ bầu ông mùa cái đầu bầy giờ ông gia rồi chỉ biết ngồi nhìn chủ cuội biểu diễn thôi. Chú ấy mùa khéo lắm. đầu sư tử lại đẹp nữa các chấu ạ. Nếu muốn ông sẽ nhờ chú ấy làm cho các chấu một cái và xuống dậy các chấu nhé.

Ông cón nhớ năm ngoái đúng đêm rằm trung thu, trăng sáng vằng vặc các chấu cùng ông mỗi đứa cầm một cái đèn ứa đi vừa hát nghênu ngao đến nhà, giả giò chúc ông mẹ chính là đề xin bánh. Đứa nào cũng làm lết mấy cầu bánh nướng để trên bàn thờ. Một đàn chấu, đứa nào mắt cũng sáng mé cũng hồng mỗi cũng trơn cùng nhau vui đùa dưới ánh trăng dưới sân nhà. Lúc ấy ông cảm động quá đứng ngăn người quên cả đem bánh ra chia.

so-sánh

— Thương tặng chị MỸ-LINH của em —

em gái chị ngồi đây,
dưới gian tiộn trăng.
ngoài trời nắng đã lên.
im như tiếng chị nói.
giá thôi reo vi vu,
thì thào như chị đọc chuyện.
và trên nền trời xanh,
muốn vạn đóa hoa mây nở
trông ngoan như nét chữ của chị
bỗng gió thổi thật mạnh,
nâng lên thực to.
dưới gian tiộn trăng
hàng trăm cái hoa nắng xuất hiện.
ở chị ơi.
sao chóng đẹp quá chừng.
và chóng linh động.
như tên của chị đó !

B.B NG-THÚY-NHƯ-HIỀN

GIANG HỒ

(12)

truyện DUYÊN ANH

Tiên nguyên Từ bảo nếu mượn phi thuyền Ât-Lát của chính phủ Hoa kỳ thì chỉ mất có 10 tiếng đồng hồ. Nhưng dù có mượn phi thuyền Ât-Lát đi chăng nữa, cũng chẳng nhanh gì. Lại mang tiếng nhờ cô Hoa kỳ mà VN mới chính phục nổi mặt trăng thì kém hãnh diện đi. Bởi vậy, Tiên nguyên Từ chế được một phép riêng, lên cung trăng như đi tắc-xi từ Phú Nhuận lên cho Bến Thành.

Phép này không phải ban cho nước nào cũng được đâu. Chỉ riêng Việt Nam mới hưởng thụ nổi. Vì trẻ em Việt Nam có tâm mơ mộng vĩ đại hơn trẻ em trên thế giới và nhất là sự rừng rưng chính phục mặt trăng của cha anh các em.

Ở đời, cái gì mình không muốn thì tự nhiên lại có. Thí dụ như trường hợp anh em Chương Cơm lặng lẽ thăm hiểm cung trăng. Trong khi ấy, chưa đi đến đâu, Nga và Mỹ đã bực hậc tính chuyện chia đôi chị Hằng chứ chẳng chịu ăn chung.

Tiên Nguyên Từ nổi thêm muốn ngao du trên cung trăng, anh em Chương Cơm phải may mổi dữ dội một bộ đồ Sịt-ca phăng-đơ. Bộ đồ này sẽ che kín thân thể chúng nó để tránh bụi phóng xạ của vũ trụ. Bộ đồ Sịt-ca phăng-đơ chế tạo bằng chất pô-lát-tích đúng theo thước của anh em nó.

Nhờ sự mềm dẻo của chất nhựa nên chúng nó sẽ cử động dễ dàng. Bộ đồ này bán tại xưởng kỹ nghệ thương tăng không gian ở Lít-Tơn bên Hoa Kỳ cơ. Mà Tiên Nguyên Từ đã nói hề dính vào Hoa Kỳ bắt cứ một tí gì là cuộc chinh phục không gian mất đi quá nửa phần kiêu hãnh. Bởi vậy Tiên Nguyên Từ cho anh em thăng Chương hiểu thế thôi chứ Tiên đã trù liệu 2 bộ đồ giống bộ đồ Sịt-ca phăng-đơ cho anh em nó rồi. Giờ chỉ chỉ còn việc khởi hành.

(Còn nữa)

sống kêu

Nguyện vọng khẩn thiết của một số lớn giáo-học cấp bổ túc trường OCSP

Kính gửi Ông Tổng Ủy viên giáo học và Giáo dục

Kính gửi Ông Ủy viên giáo dục.

Chúng tôi một số đông giáo học cấp bổ túc đã tốt nghiệp 3 khóa đặc biệt trường Quốc Gia Sư Phạm từ năm 1958 đến năm 1960, kính đề lên Ông Tổng Ủy viên và ông Ủy viên lời thỉnh nguyện sau đây :

Nguyên trước kia kể từ năm 1958 đến năm 1960, ngành Trung Học thiếu giáo sư chuyên môn để phụ trách việc giảng dạy tại các trường, trừ 1 số rất ít giáo sư học ở trường Cao Đẳng Saigon và Đại Học Sư Phạm Ban 1 năm (cấp tốc). Chúng tôi sau khi tốt nghiệp trường Quốc gia Sư phạm được bộ bổ đụng làm Giáo sư tại các trường Trung Học rất các trong toàn quốc.

Có thể nói từ các trường nghèo nàn sơ sác cạnh chân núi Trường Sơn cho đến các trường hào lánh nơi rừng xanh núi thẳm Kontum, Pleiku, nơi hải đảo xa xôi Côn nhơn Phú Quốc vân vân, chúng tôi đã phải vượt đường xa để đến giáo hóa cho các mầm non của đất Tổ.

Dĩ nhiên để cho việc dạy đã con em thu đoạt được thành quả tốt đẹp, chúng tôi phải tự học để mở mang kiến thức đông thời trau dồi thêm về môn thích hợp với ngành khiến để chuyên môn hóa môn dạy của mình.

Chúng tôi nhỏ lại, trong 3 năm học tại trường Quốc gia Sư Phạm, chúng tôi đã được huấn luyện, kể cả về chuyên môn lẫn vào khác. Hơn nữa, về văn hóa, chúng tôi đã được học lại chương trình từ các lớp đệ tam C đến lớp đệ nhất C. Khi tốt nghiệp ở trường ra, chúng tôi đã trải qua kỳ thi văn hóa Sư phạm, đông thời với bằng biết các môn thi của Chương trình Đệ nhất văn vậy, trải qua bao năm phục vụ trong nghề, chúng tôi tự xét thấy đã khá xong để dạy các lớp từ đệ nhất đến đệ tứ với môn học thích hợp của mình.

Chúng tôi không tự đề cao nhưng chúng tôi tự xét thấy thể qua sự đề nghị khóa thường liên tục của cấp trên cũng như qua uy tín của chúng tôi đối với học sinh.

Thế mà mấy lúc sau đây, theo thông tư của Bộ Giáo Dục, chúng tôi chỉ được phân dạy B giờ mỗi tuần để lính phụ cấp Sư phạm, ngoài ra chúng tôi phải đảm trách việc vấn phòng hoặc giám thị học sinh.

Hơn thế nữa trong nhiều trường hợp các trường thiếu giáo thụ hoặc nhân viên văn phòng, hoặc kế toán viên hoặc chúng tôi phải ngưng việc dạy học để phụ trách những công việc trên. Trong khi đó có nhiều người đã bằng Tú Tài II lại được phép tuyển tạo dạy giờ. Do đó chúng tôi cảm thấy như mình bị Bộ bỏ rơi sau nhiều năm tận tâm với chức vụ.

Chúng tôi tự hỏi :

— « Sao Bộ Giáo Dục cho phép những giáo viên Sư phạm sau 2 năm phục vụ trong nghề, nếu đã bằng Tú Tài 2 được phép cải bộ qua ngạch giáo học cấp bổ túc trong khi chúng tôi phải là Giáo cấp bổ túc, đã tốt nghiệp nhiều năm đã phục vụ nhiều năm ở Trung học, đã hoàn thành chương trình lớp Đệ I C và đã trải qua 3 kỳ thi tốt nghiệp lại không được xem ngang như người đã tú tài II và không được tiếp tục phát triển như 1 giáo sư ?

Sao Bộ Giáo Dục cho phép những người có Tú Tài II không tốt nghiệp trường Sư Phạm được bổ dụng làm giáo sư tại các trường Trung học trong khi chúng tôi bị nằm vào những «khoảng trống» của vấn phòng các trường Trung học ?

— Sao các giáo học bổ túc có bằng Tú Tài II đã phục vụ 2 năm ở Trung học được thi bằng khả năng trung cấp, trong khi đó những giáo học bổ túc «khảm trừ» vì phục vụ, ý sinh ở các vùng xa xôi hẻo lánh, ngày đến trường đem đến cảnh gió lạnh mưa bụi thì hành quân dịch, không cần thi gì đề nghị đến việc tiến thăn nhưng đã từng dạy nhiều năm ở Trung học và được huấn luyện, kể cả những giáo viên có Tú tài II được cải bổ sau 2 năm dạy học lại không được dự thi ?

Chúng tôi không so bì với ai, chúng tôi chỉ muốn sống và làm việc một cách hợp lý mà thôi.

Chúng tôi chỉ buồn vì trộm nghĩ rằng

TRONG THỜI-KỲ PHỤC-HƯNG THỂ-THAO
ĐỂ TIẾN TỚI 1 ĐOÀN LỰC SĨ QUỐC GIA LÝ TƯỞNG

Bản về vấn đề lương bổng VÀ ẨM THỰC CỦA ĐOÀN LỰC SĨ Q.G.

Bài của HUYỀN-VŨ

(TIẾP THEO VÀ HẾT)

Với lực sĩ hạng A, học bổng lãm ăn tiền thêm, nhưng là món tiền thêm khá lớn. Tiền ấy phải được dùng vào việc định dưỡng đúng mức để lực sĩ lấy lại sức, bồi dưỡng để phong độ được đồi dào. Học bổng không thể dùng khác hơn việc ấy, đồng nghĩa với lãng phí.

Nhưng làm thế nào để kiểm soát và kiểm soát hiệu quả ? Không phải là chuyện dễ như ý nghĩ.

Xét qua các biện pháp, người ta thấy nó đưa trên việc định dượng nghĩa là vấn đề ăn uống hằng ngày của lực sĩ. Về hạng A, dự trù tạm thời có 150 lực sĩ. Con số này có thể làm sống một quán ăn riêng.

Nói các cách là rất cá lực sĩ không thể sống chung nhau hằng ngày, cho đến khi nào có một làng thành riêng cho lực sĩ nhưng vẫn có thể quy tụ lọ nồi tuần mấy ngày nhứt định. Những ngày ấy, lực sĩ bắt buộc phải đến ăn tại quán ăn riêng dành cho họ.

Với số 150 người, người ta có thể tìm được một nhà thầu để cung cấp các bữa ăn bồ dưỡng. Thực đơn do ý sĩ của Bộ, đã biết về y tế thể thao, ấn định hàu có đủ số nhiệt lượng cần thiết. Tiền ăn hàng tháng sẽ được khấu trừ vào số học bổng.

Tuy như thế chưa phải là tất cả, song it ra Uy Hội, bằng phương pháp ấy cũng có thể thực hiệu một phần kiểm soát và giúp ích cho lực sĩ. Hơ những người cần được chăm sóc, từ thảo luyện đến ăm thực.

Lực sĩ hạng B và C, giả trị học bổng cách xa với hạng A, cũng nên nhận vào quán ăn nói trên, nhưng số ngày trong tuần ít hơn, để họ làm quen với bầu không khí và có vài ý niệm về việc định dưỡng.

Nếu thế thao của chúng ta nằm trong thể chế tài tử, lực sĩ của ta, có thể nói là ít người biết tự lo cho mình. Họ cần được trông nom, nhắc nhở, đôn đốc. Đó là phận sự của Uỷ Hội.

HÀNG NGÀY ĐỌC :

SỐNG, để sống bắn không chết như Chu Tử

CAC CHỨNG BỆNH CỦA PHỤ NỮ :
Kinh nguyệt bất đều, thiếu máu, bạnh kinh, đau bụng, đau lưng, người gầy y'u mệt nhọc, ít ăn kém ngủ, nước da xanh xao, qui Bà dùng

Nữ Kim Cao Quảng An Hòa
(Có bán ở các tiệm thuốc Bắc) KN số 614 ngày 18-12-63

QUÝ BÀ KHI CÓ THAI : Để bồi dưỡng sức khoẻ cho quý bà đề trị các chứng ưa mửa bần thần đã được thai trăng quý bà dùng

Bồ Huyết Dưỡng Thai Quảng an Hòa
đến ngày sanh mau khoẻ khoắn — (có bán ở các tiệm thuốc Bắc) T.ph.h: Nhà thuốc Quảng An Hòa 169 Lê văn Duyệt Saigon
K.N. số 612 ngày 18-12-63

Thận Suy mỗi một sanh ra bịnh đau lưng, đái đêm bất hoài mệt mỏi, ít ăn ngủ, mất sức, đi mộng huyết tinh, thận suy nên bồi dưỡng bằng thuốc BỔ THẬN.
CƯƠNG THẬN TINH Quảng an Hòa
Có bán tại các tiệm thuốc Bắc) T.ph.h. Nhà thuốc QUẢNG AN HÒA 169 Lê văn Duyệt Saigon KN số 615 ngày 18-12-A

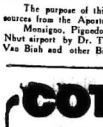

Dictation from Vietnam for Transmission Wednesday 19Th October 1966.

ITEM. No.1

Monsigno Sergio Pignedoli and an Apostolic delegation arrived in Saigon yesterday afternoon to preside over a conference of Vietnamese Bishops to open tomorrow.

The Supprema Pontiff Paul VI, as soon as was informed that the Vietnamese bishops had the intention of holding the a fore mentioned conference, in order to study the application of the Decrees of the 2nd Ecumenical Council and other problems of the Church, designed to testimony once again, His paternal care towards Vietnam by deciding to send His Legate to preside the said conference, in the person of His Excellency Monsignor Pignedoli at the present time Apostolic Delegate to Canada.

The purpose of this conference is exclusively religious and pastoral, sources from the Apostolic delegation said.

Monsigno, Pignedoli and the delegation were welcomed at Tan Son Nhut airport by Dr. Tran Van Do, Foreign Minister Monsignor Nguyen Van Binh and other Bishops.

COTRACYN
SỰ CÔNG HIỆU MẠNH LIỆT CỦA
2 TRỰ-SINH (VITRACYN LIVER + CHLORAMPHENICOL)
3 KHÁNG SINH (3 FAMIDES)
SINH-TỐ B12
Trị bịnh :
CON NÍT • BAN NÓNG, BAN CUA • THƯỜNG HÀN • CẢM HO, SỤNG PHỔI
NGƯỜI LỚN • NHIỄM VI-TRÙNG • GHẺ LỞ LOÉT, VẾT ĐAU SỤNG TẤY, LÁM MỦ • ĐÀN BÀ : SỤNG ÂM ĐẠO, SỤNG DẠ CON, RA KHÍ HƯ. • BỊNH ĐÀN ÔNG...
COTRACYN HADZER
BÊ TRONG GIẤY THIẾC CÓ HÌNH TRÁI TIM
MUA DỄ DÀNG TẠI CÁC NHÀ THUỐC TÂY

NẠN LỤT MIỀN TÂY

CÁI-BÈ - CAI-LÂY trong biển nước

D. FỤC

Nạn lụt miền Tây từ nửa tháng nay đã đìu dưới dòng nước biết bao nhà cửa, ruộng vườn, đồng lúa của người dân Hậu Giang kiếm lành lợi nghiệp.

Quốc Hộ vẫn tỉ số các đoàn thể tôn giáo, tư nhân và về phía Chính quyền Bộ Xã Hội cũng đã thành lập các Ủy Ban Cứu Trợ, là rất nhiều mà kết quả chẳng bao nhiêu.

Tin tức cho biết mực nước ở những vùng đã bị lụt lâu, con nước rút xuống như ở Kiến Phong Châu Đốc, trong khi đó mực nước ở Vĩnh Long lên cao nhất (Tin các bản).

Nhưng thực ra vùng vừa mới bị nước xâm nhập là Định Tường mà nặng nề nhất là 2 quận Cái Bè và Cai Lậy.

Bác Mỹ Thuận là ranh tỉnh Vĩnh Long Định Tường bắt cứ ai đưa đến bao giờ đất thân tội miền Hậu Giang cũng biết tơi.

Cái bè Cai Lậy ở về phía ĐT, nằm dọc theo quốc lộ số 4 và cách Bắc Mỹ Thuận 35 cs.

Từ phía Saigon đi dọc theo quốc lộ số 4, bắt đầu vào địa phận quận CL, nhìn 2 bên đường nếu không được bao động trước là nạn lụt đang tàn phá nơi đây và nếu tại đây ai giám biết được không nhỏ lên những mái nhà tranh, người ta sẽ tưởng mình đang nhìn ngắm 1 dòng sông.

Đồng ruộng miền Tây đã từng được mệnh danh thắng cảnh có bao bây giờ đã được thay thế bằng một đành tử thật chưa xót : Thắng cảnh buồn tênh.

Bắt đầu từ cây cầu Mỹ Quí, thuộc xã Nhị Quí quận CL thì nước ở đồng ruộng 2 bên đã trên ra quốc lộ, nhất là tại 2 bên chân cầu, đi trên mặt đường nhựa mà nước đã lên gần tới bụng người lớn.

Cũng như bắt cứ cây cầu nào ở vùng này đều chung hành ở quanh đây rất đông đúc theo 2 bờ sông để thuận việc giao thông trên sông rạch và vì thế bây giờ họ chịu bịu quá của nạn lụt nhiều nhất.

Dù không có nạn lụt, bắt cứ một nhà nào ở vùng này đều có ít nhất 1 chiếc ghe và bây giờ chiếc ghe trở thành vô cùng đắc dụng.

Nhà cửa ở đây đều được dựng lên bằng những mái lá dơn sơ trên một nền đất sét, bây giờ họ đùng đất sét đắp thành chiếc mô cao nước chung quanh nền nhà, dù thế cũng không sao nổi con nước càng ngày càng lên cao, những chiếc ghe được dùng làm giường, nơi nấu cơm, ăn, ngủ và bài tiết thì chỉ việc ... chia ra phía ngoài. Nghĩa là tất cả sinh hoạt đều được thu gọn trên phạm vi chiếc ghe.

Đó là những gia đình ở vên quê lộ, nên nhà vững đều cao con những nhà ở sau phố trong thì chỉ con mái nhà nhô trên mặt nước.

Lác đác những mái nhà đây đó không cho người ta biết con bao nhiêu cần nhà đã chìm hẳn dưới nước, chỉ còn lại vết tích bằng những cây cối cao như lá tre vườn được quanh nhà, những cây chuối, cây dừa với những trái lửng lửng mà chỉ có nước trái trên mặt nước.

Cần bộ xây dựng Nông Thôn

Điều mà chúng tôi muốn nói lên ở đây là những hoạt động tích cực của cán bộ XDNT trong việc giúp đỡ thiết thực các đồng bào lâm nạn. Họ giúp đồng bào trong việc di tản.

Qua khảo cứu Mỹ Quí không bao cây số một đoàn cán bộ XDNT với hộ bà ba đen dang cầm cuốc xẻng dào xới đất ở bờ đường. Chúng tôi vội lại hỏi thăm về công việc của các anh. Có lẽ công ngày nhiều vì thấy một anh nhà báo chơi với ở đây đem bao giờ đất thân tội miền Hậu Giang cũng biết tơi.

Tôi hỏi các anh xới đất làm chi vậy ? Họ cho rằng đắp mô đọc theo quốc lộ để nước đừng chảy tràn ra lấy lòng đường, ngăng cản sự lưu thông (Bộ Công chánh nên ghi nhận điều này).

Một anh cán bộ cho tôi biết đoàn cán Bộ này gồm 86 người tốt nghiệp khóa 2 của bộ XDNT ở Trung Tâm Cai Lậy. Vùng này được gọi về quận Cai Lậy để tăng cường cho 20 cán bộ địa phương.

Bắt cứ bằng sông ngay trên quốc lộ

Từ giả các cán bộ của Thiếu Tướng Nguyễn đức Thắng, đi được một quả gần 1 nơi nước chảy trong veo ngay quá đầu gối trên mặt đường nhựa, tôi thấy 5 quân nhân xông quanh một nơi vén bờ ruộng. 1 anh đùng chiếc súc đầu có 3 mũi đâm chém xuống mặt nước. 4 anh kia đùng đầu sũng cùng chĩa xuống 1 chỗ. Lại gần mới biết mấy anh đang «đi» một con cá. Bây giờ tôi mới hiểu nguyên do của những tiếng nổ lớt đợt mà hồi nãy nghe thấy.

Cá ở miền Hậu Giang nổi tiếng là nhiều, vì lụt chúng theo dòng nước đi về mặc cạn ở những cánh đồng buộc những vùng nước. Cũng vì thế mà đồng bào lâm nạn thêm cá ăn. Hy ngồi trên ghe hoặc đứng ngay trên quốc lộ câu cá.

Dọc theo quốc lộ cứ 10m 1 lại có người đứng câu phân đông là trẻ con thì thấy một chú nhỏ rất nhỏ, 1 tay cái ghe, 1 một đang quăng giây câu. Hình như trẻ con ở đây biết đi đã biết lái ghe.

Chúng tôi tiếp tục hướng về phía quận Cái Bè, nhưng nơi bị ngập sâu nhất vẫn là khu vực ở 2 bên cầu—xen quốc lộ, nhà thờ, Thánh Thất Tây Ninh trường học trường đồi ở thế cao nhưng cũng bị nước ngập tới cửa.

Dân chúng ở đây cố gắt mọi sự lựa cuối cùng, mực nước ngang bụng, thân thích cứu vớt người mặt nước, những người dân tội nghiệp ngồi đang vớt vát những cây lửa trôi sũng. Họ chất lửa lên ghe chở vào bờ, những bờ đập lửa được dựng lên sát trên quốc lộ, từng đồng lửa được vun trên cái bao tải phơi trên mặt lộ.

Quang cảnh dọc theo quốc lộ số 4 này ngoan mục đến thế thôi. Một người dân bà đương cố đo cánh tay gầy guộc đặt lên trên bờ đập. Tôi nghĩ bà đã qua tuổi để làm công việc này.

Tôi lại gần hỏi thăm ở qua cánh của bà. «Nhà bác ở đâu bác?» Bà chỉ vào phía trong nói : «ở tràng». Tôi nhìn theo ngón tay bà chỉ thấy một nước mênh mông, tôi không hiểu «ở tràng» là ở đâu. Bà nói nhà ngập hết rồi.

Bây giờ ở tạm trên chiếc ghe phụ dùng làm chỗ đùng cầm sào quanh quẩn để dò hỏi vùng nước rút để về thăm cảnh cũ.

Bàn đêm bọ nằm ngủ trên trên quốc lộ cạnh những đống lửa. Lửa này cũng vẫn có chút được là mon an độc nhất để tạm sống qua ngày.

Nhiều nơi vì mực nước cao nên tắt cả tất cả đều ngập sâu, thế nên không thể dùng tay đẩy nên đào ở đây trải những cây lửa xuống đường đất trau cho đẩy qua lại để hại lửa rút ra. Nhiều phát minh đặc đáo cũng xuất hiện ở đây. Có gia đình đùng cánh quạt của trực ghe máy gỡ ra, cho máy nổ để quạt những hại lửa rút ra khỏi cọng.

Đi tới trong tâm quận CL thì khó ran vì mặt đất ở đây khá cao. Bệnh học sinh trường TH Đốc binh Kỉu ở ngay những hộp đi quyên tiền những nhà có máu mặt trong quận.

Tại quận Cái Bè trầm trọng hơn Cai Lậy. Nước ngập trên quốc lộ đặt cả 5-6 cây số. Những nơi đất do cán bộ XDNT đắp và trụ cây số xi măng ở dọc đường bị nước dành bật trong.

Người ta không thể bàn biện phát đâu là đường nhựa đâu là ruộng, xe hơi đi trên quốc lộ phải nổ máy nước làm vớt thẳng, tại cầu BP 1 chiếc camion trật bánh xe nhào xuống ruộng.

Cho Mỹ Thành ở dưới cầu chu Ba Tên, cho lên nhất quận cũng bị nước xâm chiếm.

Đặc điểm ở vùng này người ta thấy xuất hiện rất nhiều chiếc ghe mới toanh.

Que một xưởng gỗ trong quận chúng tôi thấy tới 20 ghe mới đóng xong. Dù bị lụt, chủ nhân xưởng này vẫn có thương mại có hứa cần một nhà buôn đã biết lợi dụng nhu cầu cần ghe của dân ở đây.

Dân chúng ở đây cho chúng tôi biết, gia sức ở đây bị chết đuối khá nhiều, những sắc bèo đã bắt đầu nổi lênh bềnh cùng mặt nước. Một số gia đình đã tản được gia sức ra quốc lộ thì vội bán với giá rẻ.

Một người dân ở đây cho chúng tôi biết trước nạn lụt bèo bao theo tụ, cứ 1 tạ khoảng bơn 6 ngàn. Đây lại là 1 địp cho các con buôn ở vùng khó trục lợi.

Quốc lộ 4 bắt đầu từ cầu Bà Bèo tức là cầu đó bị VC giựt mìn sụp từ lâu, được thay thế bằng con đường đắp tạm, rồi BMT thì đường lại khô.

Ba Quận Cai Lậy, Cái Bè và Giáo Đức nằm sát nhau, riêng quận Giáo Đức tức là ranh tỉnh Định Tường — Vĩnh Long thì chưa bị nạn lụt tác hại.

Trong dịp tới Cai Lậy — Cái Bè để tìm hiểu nếp sinh hoạt của đồng bào lâm nạn, phòng viên đã tiếp xúc với Trung tá tỉnh trưởng Định Tường và được Trung tá cho biết chính quyền cũng như dân chúng địa phương với kinh nghiệm đã biết nước sẽ dâng lên 2 tuần trước.

Tỉnh Định Tường đã dự trù sẵn một số ghe máy cần thiết cho việc cứu trợ, các đoàn cán bộ Xây Dựng Nông Thôn, Cán Bộ Thanh Niên, Chiến Binh và các Giáo viên cũng đã được phân phối đến tận nơi giúp đỡ đồng bào và các mặt, bay phòng thanh cũng được sử dụng để bào vệ tin kêu gọi đồng bào sửa soạn di tản và đưa ở đây những ủng chu không như một vài nguồn tin nói rằng đồng bào không chịu di chuyển như ở 1 tỉnh khác như ở Kiến Phong chẳng hạn.

Trung tá Tỉnh trưởng Định Tường cũng cho biết tình đến hôm nay(8-10) mực nước ở hai quận Cai Lậy Cái Bè vẫn cao hơn báo động 0,07 3 tấc và bị thiệt hại tới trên 25 ngàn tấn lúa.

Được biết, Cai Lậy — Cái Bè bắt đầu lụt từ hồm 1 Tháng 10 và theo sự nhận xét của đồng địa phương thì con nước hiện vẫn còn đang dâng lên.

Thêm vào đó nạn lụt ở vùng này còn bị cản trở vì lưu thông trên quốc lộ số 4, con đường huyết mạch nối liền Thủ đô và các tỉnh miền Tiền Giang đến 11 tỉnh miền Hậu Giang.

Con đường không ngừng lăm, khi 2 camion đi ngược chiều thì không còn chỗ để 1 xe đạp len vào giữa. Đến nay đường ngập nước, xe vượt đồng nổi đuôi nhau đến hơn 1 cây số. Từ Saigon đến Vĩnh Long đi bằng xe hơi phải mất 5 giờ.

Dân Hậu giang từ bao năm nay đã tổng của họ được gắn liền vào sông rạch. Có thể nói nhờ những mạch nước này Miền Tây có thể trở thành vựa lúa phong phú nhất VN mà trong Kỳ đã có lần nói lăng miền Tây có thể nuôi sống tất cả cả số dân chúng không lo của Ấn Độ. Nhưng đến nay cũng chính dòng nước này đã gây cảnh mãn trên chiều đất cho hàng vạn đồng bào. Giang nước không bùng dữ nhưng no lo đủ đáng lên thật độc ác.

XEM TRANG 7

Loan mắt nhung

Từ 20 giờ đến 20 giờ 30 Hệ thống C : (31 thước hay 9755 kc/s và 275 thước hay 1090 kc/s)
Từ 23 giờ 30 đến 24 giờ Hệ thống B : (41 thước) hay 7245 kc/s hoặc 491 thước 160 kc/s).

Tài liệu trau dồi Anh ngữ được phổ biến trên làn sóng điện dài phát thanh Quốc gia ngày 19-10-66

Học Giám Mục (Monsignor) Sergio Pignedoli và phái đoàn Giáo Hội (apostolic delegation) đã tới Saigon trưa hôm qua để chủ tọa (preside over) một Hội Nghị (conference) các Giáo Phẩm (bishops) Việt Nam được khai mạc vào ngày mai.

Đức Thánh Cha (supreme Pontiff) ngay khi ngay được thông báo là các giáo phẩm Việt Nam có ý định (intention) triệu tập một hội nghị như trên để nghiên cứu về việc áp dụng (application) đạo luật (decree) của Hội đồng Giáo Hội Thiên Chúa (ecumenical council) cùng nhiều vấn đề liên quan đến Giáo Hội nên được triển khai (testimony) một lần nữa, ngài vị tình cho chủ đầm bục thân mến (paternal care) đối với VN đã quyết định phái đại diện (legate) tiếp ngài tới chủ tọa Hội nghị Vị Đại Diện được đề cử là Đức Giám mục Pignedoli hiện làm đại diện tòa thánh (apostolic delegate) tại Gia Nã Đại.

Mục đích (purpose) của Hội nghị hoàn toàn có tính cách (ex-clusively) tôn giáo và thanh tịnh (pastoral) có tính cách mật là thu của các vị tu hành giúp cho các con chiên chung viết thế không xuôn phát (đồ nghĩa). Nhưng nguồn tin lân cận phái đoàn Giáo Hội đã viết như vậy...

Đức Giám Mục Pignedoli, và phái đoàn đã được Ngoại Trưởng Trần Văn Đỗ tiếp đón tại phi trường Tân Sơn Nhất cùng Phó Thủ Tướng Mục Đại phận Saigon Nguyễn Văn Bình cùng nhiều giáo chức khác...(supreme Pontiff có thể gọi là Đức Giáo Hoàng cũng được... và cũng còn một một danh từ khác là Holy Father mới đúng nghĩa Đức Thánh cha)...

ĐAU GAN! YEU GAN!
Nhức đầu mất ngủ, ăn không ngon, chậm tiêu bỏa, nóng, mồi, đắng, nhỉu mỏi & mặt, đông trong mình, bồn uất, ban ngứa, vàng da, dùng thuốc

TRỊ BỊNH GAN Quảng An Hòa
(SẼ 1 đề trị gan và số 2 để trị gan)
(Có bán ở các tiệm thuốc Bắc) KN số 617 ngày 18-12-63

AI ĐÃ BỊ BỊNH ĐAU TIM
thường hay bị: hồi hộp, choáng váng xây xẩm, mệt lắ, ngất xỉu, hay mệt hắt thường, về đêm thường mất ngủ, giựt mình sợ hãi, suy yếu thần kinh nên dùng thuốc **BỔ TIM Quảng An Hòa** để trợ tim so thận
(có bán ở các tiệm thuốc Bắc) (KN số 616 ngày 18-12-63

HỌ! SIẾNG! Các chứng SIẾNG kinh niên, ho cảm, ho đàm, ho khan, ho ran, tức ngực, ho nhiều ban đêm, ho lâu ngày, ho sớm hậu, dùng thuốc Hạc **QUẢNG AN TIÊN** (có bán ở các tiệm thuốc Bắc, T. ph. h.: Nhà thuốc Quảng An Hòa 169 Lê văn Duyệt Saigon)
KN số 613 ngày 18-12-63

BÌNH PHONG THẤP TÊ BẠI
Đau nhức khớp xương, nhức mỏi đau thắt ngang lưng, dùng thuốc
PHONG THẤP QUẢNG AN HÒA
Có bán tại các tiệm thuốc Bắc) TPH: Nhà thuốc Quảng An Hòa 169 Lê văn Duyệt Saigon. K.N.S. 611 ngày 18-12-3

HỒNG NHI TÁN
ÔNG TIÊN
Thuốc bổ trẻ em còn trong tháng đến 6 tuổi :
LÀM BIẾNG BÚ
CỘ SỮA, KHÓC ĐÊM
ĐỔ MỒ HÔI ĐỀM
TRONG MÌNH HÀM NÓNG
Giúp cho đứa nhỏ mau mạnh và chóng lớn
Bán ở các tiệm thuốc Bắc
Nhà thuốc ÔNG TIÊN —Phủ Lâm CHOLON
K.N... B.Y.T. số 571 ngày 20-11-64

Thơ Quê

TÚ KÊU phụ trách

TUY CHẲNG DANH GÌ

(Tự hành diệu cùng Lục Quế)

Sáng nào hạn được sáng nay,
Nắng lên rừng rực có bay la-đô !
Tập tành tử mấy bức qua,
Đợi hôm nay để cho ra vẻ mà !
Xêm y nam, nữ trắng ngà,
Quan-quân hiu mão đan ra thành hàng
Trống, kèn, súng ống nghiêm trang
Bốn bề đứng đợi miên man trong lòng...)
Lễ nghi xếp xếp đã xong,
Đợi chỉ nắng cũng tưng bừng nắng lên.
Chợt «nghiêm» tiếng lệnh vang rền.
Lễ bàn giao đến kề bên đây rồi !
Trống, kèn rầm rộ, liền hồi.
Ngân vang vang đã đón mời khách quan,
Bốn bên, hàng ngũ lặng trang,
Kêu minh dưng giữa nắng «vàng đẹp ghê
Diện vàn khoi mục lẽ thế
«Nghỉ !», Nghiêm» từng chập làm mê mỏi nhìn
Lễ bàn giao đã tựu hình,
Thật không uổng công tập tành hôm qua
Khách quan ngồi ghế nhìn ra,
Ngoài trời nắng cũng chan hòa lên cao...

KHỨA TỬ
(VÌNH LONG)

II

Lại thêm can bộ khom chiều ! hết.
Công bậc nước dân mặt thẳng rồi.
Biểu ngữ treo trao, run chỗ sây, (cây)
Bích chương phát dán, toát mồ hôi.
Ba giờ mỗi bữa đưa tin, chạy,
Bây rưỡi thường đêm mò mẫy... coi.(1)
Lượng thăng hoi ghim trong hiện đợi,
Du xuân chốc lát... sạch hơn chôi.

TRẦN TE-THIÊN

(1) Mỗi máy vô tuyến truyền hình, cứ 1h... hàng cối, tới 9 giờ mới xong chỉ ...

- HÃY TÍCH CỰC THAM GIA GIẢI VĂN CHƯƠNG SỐNG
- NGÀY 25-12, ĐÚNG 18giờ KHÓA SỔ NHẬN BẢN THẢO
- BẠN ĐỀ NGHỊ MỘT BẢN GIÁM KHẢO TỨC LÀ ĐÃ DỰ MỘT PHẦN VÀO VIỆC CHẤM GIẢI.

Phóng viên đài phát thanh VOF phỏng vấn Chu Tử

VỀ GIẢI THƯỞNG VĂN CHƯƠNG SỐNG

SAIGON.— Tuần vừa qua, chiều chủ nhật, phóng viên đài phát thanh V.O.F. (Voice of freedom) đã tới phỏng vấn bản báo chủ nhiệm về giải thưởng Văn Chương Sống. Sau đây là cuộc đối thoại giữa Chu Tử và phóng viên đài V.O.F.

HỎI : Thưa ông, xin ông cho thính giả của chúng tôi biết các chi tiết về giải thưởng văn chương Sống mà giới văn nghệ đang sôi nổi sau khi thể lệ của quí ông công bố trên báo Sống.

ĐÁP : Tôi xin thưa rõ lý do tại sao lại có giải thưởng Văn Chương Sống. Có thể tóm tắt trong mấy điểm sau đây Thứ nhất, sở dĩ có giải Văn Chương Sống vì báo Sống đã qua giai đoạn chết lên chết xuống như cách đây mấy năm. Và báo Sống hiện nay ở vào tình trạng khởi sự sống mạnh. Thứ hai, tôi nghĩ tiền lời của tòa báo là tiền của độc giả và độc giả đã «nuôi» anh em báo Sống rồi thì tiền lời đó phải dùng vào công việc hữu ích, bắt đầu bằng Giải Thưởng Văn Chương có tính cách văn học.

HỎI : Ngoài lý do ông vừa nêu, xin ông cho biết thêm các chi tiết về các tổ chức Giải Thưởng. Và tiêu chuẩn ?

ĐÁP : Tôi chỉ đưa ra sáng kiến, tiêu chuẩn sẽ do ban giám khảo. Cách tổ chức hoàn toàn do anh Tổng thư ký Giải Thưởng xếp đặt, Có hai giải thưởng tôi đề nghị nhưng quyết định vẫn do ban giám khảo : Tôi muốn dành toàn quyền tự do cho ban này.

HỎI : Ông cho biết thêm chi tiết về hai giải thưởng. Và phần thứ nhất mà ông vừa đề cập đến tức là những phương tiện mà báo Sống tài trợ cho các giải thưởng đó ? Ngân khoản đó là bao nhiêu ? Số tiền đó hiện đã dành sẵn ra chưa ?

ĐÁP : Có hai giải thưởng Một giải 150.000đ (một trăm năm mươi ngàn) và một giải 50.000đ (năm mươi ngàn), Giải thứ nhất dành cho những tác phẩm đã in trong năm qua thuộc bất cứ loại nào thơ, kịch hay tiểu thuyết.

Giải thứ hai, dành cho bản thảo, nghĩa là những tác phẩm chưa có tên tuổi, thiếu phương tiện, được dịp thì thể tài năng của mình. Giải chính thứ 150.000đ (một trăm năm mươi ngàn), tôi đã trao chi phiếu cho anh tổng thư ký giải thưởng là anh Trần đức Uyển.

Anh Uyển đang làm thủ tục để chuyển cái phiếu này vào ngân hỗ quốc gia. Nay mai anh Trần đức Uyển sẽ làm Cliché rồi biến lại của Ngân Khố đăng lên báo để các bạn biết rằng số tức đã đã có rồi rệt và chúng tôi muốn làm thật chứ không phải nói suông.

Các giải thưởng này chúng tôi hy vọng sẽ phát đều hà-ng năm, nếu báo SỐNG mãi. Riêng tôi, tôi cho rằng số tiền của báo Sống là số tiền của độc giả thì phải được sử dụng vào công việc chung như tôi vừa trình bày với ông. Ngoài ra tôi nghĩ tôi là người được vận học đại ngỗ nhiều nhất về phương diện vật chất tôi không biết đứng về phương diện nghệ thuật những tác phẩm của tôi ra sao, nhưng về vật chất các sách tôi viết ra đã mang lại cho tôi bao tiền tục bạc: vì thế bổn phận của tôi là làm thế nào gớp được một phần trong công cuộc xây dựng văn học.

Tôi thấy ở Việt Nam đời sống của những người viết văn viết bảo hết sức cơ cực. Với tôi cuốn tiểu thuyết đầu tiên tôi đã phải mang bán cho một nhà xuất bản lấy vài bạc ngân mà họ cũng không chịu mua.

Những chính cuốn sách đó sau này đã đem đến cho tôi hơn 1 triệu tiền bản quyền. Vì thế tôi nhận thấy, nếu không có hoàn cảnh thuận tiện nhiều mà có tài sẽ phải mai mặt. Do đó, những người may mắn như tôi có bổn phận giúp đỡ những nhà văn này. để họ có dịp ra mắt người đời làm cho người đời biết đến.

HỎI : Tổ chức đầu tiên của giải thưởng là mời một ban Giám khảo hiện gồm anh xúc tiến đã xong chưa ? Và giải thưởng đầu tiên của giải Văn Chương Sống, ông dự định cho phát vào dịp nào ?

ĐÁP Về ban giám khảo, tôi đã đề nghị với anh, tổng thư ký Giải thưởng Trần đức Uyển hỏi ý kiến độc giả. Vấn đề đó hiện đang được sức tiến. Sau khi đã lấy ý kiến của độc giả và ý kiến của tất cả anh em trong tòa soạn Sống, từ nay tới cuối tháng chúng tôi sẽ lập một danh sách ban giám khảo, rồi chúng tôi sẽ thành kính thảo văn thư mời họ tham gia. Nếu không có gì trở ngại và được tất cả các nhà văn có tên trong danh sách nhận lời vào ban giám khảo thì chúng tôi sẽ mời ban GK họp phiên đầu tiên vào giữa tháng 11 sắp tới. Còn việc công bố, tùy theo sự làm việc của ban giám khảo, Nhưng tôi hy vọng sẽ được công bố giải thưởng vào đầu xuân năng năm

HỎI : Ông có ý định giữ một chân giám khảo?

ĐÁP : Không, Tôi là chủ nhiệm báo Sống, giải văn chương Sống do báo Sống tài trợ, nên tôi không thể làm giám khảo được. Tôi muốn giải thưởng thật công bằng và vô tư.

HỎI : Thế còn tòa soạn Sống có anh em nào được ông đề cử vào ban giám khảo không ?

ĐÁP : Ngoài anh Trần đức Uyển làm tổng thư ký giải thưởng, tôi không muốn anh em tòa soạn Sống vào ban giám khảo.

HỎI : Lý do ?

Đáp: Giản dị lắm. Như tôi vừa nói, tôi muốn cho giải thưởng hoàn toàn công bằng và vô tư ông nhớ cho anh Tú Kêu Trần đức Uyển chỉ là tổng thư ký giải thưởng có nhiệm vụ xúc tiến và vận động việc thành lập ban giám khảo, chứ cũng không tham dự vào ban giám khảo. Dĩ nhiên trong các phần họp anh sẽ có mặt nhưng không phát biểu ý kiến.

Nguyên tác
KIM-DUNG

Dịch Thuật
THƯƠNG-LAN

Số 96
CHƯƠNG TÁM

TRÊN SÔNG GẶP LẠ

Tiếng « bái sư làm thầy » vừa thoát ra khỏi miệng Đinh Bất Tử đã trong mình lên nửa lưng, chương ấn vung tít như nổi phô tòa ấp xuống đỉnh đầu và ngực chàng.

Pha Thara tuy nhuần nhà 18 đường cầm máy thủ, nhưng chỉ có thể triệt giải 18 lần cầm nã thủ, lực học tuy linh hoạt, nhưng khi ứng dụng lại chưa chắc không bàng, nhưng thay chương quyền của Đinh Bất Tử trong nhau ngăn bàn tay tập tới, chẳng biết đó đâu và đón cự ở đâu ?

Chàng chỉ con cách gió bái tay lên cao để che lấy đỉnh đầu, ngay khi đó, chàng cảm thấy nơi gáy « Đại chùy huyệt » bị phát một luồng áp lực cực mạnh tràng vào, hiển nhiên là đã trúng đòn của đối phương.

« Đại chùy huyệt » vốn là vị trí hội tụ của Tam Dương Đốc Mạch nơi chân tay, một yếu huyệt quan trọng nhất để đẩy nội lực phân ra cùng các kinh mạch cùng động thời tác ra cùng mạnh, mỗi khi bị xe chạm vào. Vì thế mà ngón chương của Đinh Bất Tử vừa chạm lên huyệt đạo của chàng trai, lão cảm thấy toàn thân mình cùng động đến độ bật ra 1 phát, nhưng lại Phá Thiên vẫn an nhiên cả sự như chẳng hay!

Hiểu vừa qua cả nhiều Đinh Bất Tử đang trong Phá Thiên, nhưng lão bị sức phản đòn của đối phương vang bật ra ngoài, thành thử khó nói rằng ai thắng hay bại.

Song le lão bà sư đã thở thở hướng tiếng xô viên.

— Đinh Lão Tự, người ta có ý để cho mi đánh trúng, thế mà mi lại vàng bắt ta ngoài, thật là vô dụng hết sức, chỉ 1 hiệp thôi cũng đủ thấy mi thua rồi !

Đinh Bất Tử lỏ mắt thật to :

— Ta thua ở chỗ nào, nói hay !

Lão bà cười lạnh :

— Được rồi, cứ kể là mi chẳng thua đi, vậy mi đem đồ cho gả đánh mi 1 chưởng nào « Đại chùy huyệt » như mi đánh gả vừa rồi đáng ? Nếu như mi không chết, hay là không đầy gả bị bại lui bước nào, thì mới gọi là đôi bên chẳng ai kém ai !

Đinh Bất Tử bụng bảo thầm :

— Thằng cụ nhà này nội lực hùng hậu quá chừng, nếu để cho gả đánh một chưởng vào Đại chùy huyệt của ta, tất ta không chết cũng là trọng thương !

Lão liếc gả cái lỏi :

— Khi khánh thế nào lại đưa cổ chịu cho người đánh à ? Nàng có lỏi đưa ra đánh một chưởng vào đại chùy huyệt của nàng xem ?

Lão bà chạm ngay cơ bội xấu xói chẳng tiếp lời :

— Ta biết tội lỗi mà, tên gầu chó bỏ Đinh là đã vô lại, chỉ giỏi cái khéo vật chiếm kẻ trên nữa, nếu như cùng người thật sự một quyền 1 chưởng song bằng trả nhau lại không đâm !

Đinh Bất Tử bụng nói trong tim đen mình, mặt đen đỏ ra đó...

Vì sáng trong vô lâm có lối gian tranh vào vẻ gọi là «Văn thi», cách sư tài là đương vén để cho đối phương đánh mình 1 quyền, kẻ bị đánh không được tránh né, cũng chẳng đỡ gạt, chỉ cho địch phương đánh xong, ta mới kính trả lại 1 quyền, và đối phương cũng phải đưng im mà chịu đòn lại, lấy thành ý mà đánh nhau, gọi là phân định hơn thua !

Đinh Bất Tử quả nặt trán mặt cái bừa :

— Lối đánh lỗ mãng ấy chỉ dành cho bọn thô lỗ chẳng biết võ công kia, chẳng ta là vô học danh gia, lẽ đâu bắt chước theo phương pháp đần độn ấy ?

Lão vốn là một kẻ bảo thắng xưa nay, thứ hiểu những lời miền cường trên không sao bẻ cong được, nên chẳng dợi lão bà nọ kịp tiếp lời, Đinh Bất Tử đã nhảy chơi tới ngoác Phá Thiên :

— E ! Chúng ta đâu tiếp đi cho !

Thạch Phá Thiên đưng im lắc đầu :

— Tôi chỉ học được mấy dường cầm nã thủ của Đinh Đang đấy thôi chẳng biết chi khác cả, công phu môn ngũa thế chưởng của ông vừa rồi tôi biết đâu mà đỡ gạt ? Tôi kể như chịu thua ông đấy, chẳng đánh nữa đâu !

Tiếng chịu thua của chàng, Đinh Bất Tử mừng rỡ, chụp ngay cơ hội oang oang to tiếng :

— Thua là thua, thằng lẻ phải thằng sao lại kể như được ? Ta cho mi đánh trước đấy, đánh đi !

Thạch Phá Thiên vẫn lắc đầu :

— Tôi đã nói chẳng biết mà !

Nghe tiếng cười châm chọc của lão bà nọ không ngớt vang lên, Đinh Bất Tử càng thêm nổi cáu nóng to :

— Mẹ mi, mi không biết tay đay mi đánh vậy, Nhìn kỹ đây, mi phải đánh thế nào, ta sẽ đỡ thế nầy, và tiếp phản kích lại thế nầy mi phải nghiêng mình tránh như thế, đồng thời tay trái, mi phản kích ta một quyền vào đây, nhớ chưa ?

Thạch Phá Thiên hiểu rất nhanh biết, y theo cách thức xuất thủ công liền, Đinh Bất Tử cấp tốc xoay tay phản kích, hai người triệt giải nhau đến chiêu thứ tư. Đinh Bất Tử tổng vào một quyền phản công, Phá Thiên vì chỉ học có trong ấy, chẳng biết phải đỡ làm sao nữa cuối tay lên lớn :

— Phải đưỡi tôi không biết đưa thế !

Đinh Bất Tử vừa tức vừa buồn cười :

— Nếu đã tự mình biết thế chẳng gì tránh cách so tài ?

— Tôi đã bảo trước với ông là chẳng cần đánh nhau nữa, kể như tôi thua đúng cho rồi !

Đinh Bất Tử vừng rầu lên :

— Không được ! Nếu ta chẳng thắng mi được rõ ràng, Tiêu Thủy sẽ chê cười ta suốt cả đời. Đinh Đại anh hùng, mà bị nàng gọi Đinh Đang cho, thì chẳ cái bài mặt ta là đi đâu ?

Mi nhỏ rõ, ta đánh như thế đó đúng nên mà sẵn tối 1 bước, thì tay điểm lại nên hoàng được của ta. Chiêu ấy rất ảo diệu, tất nhiên ta phải nhảy tránh và thế quyền ta kể như không sao đánh được nữa, đây gọi là lấy công làm thủ, công địch để tự cứu mình.

Vừa chỉ dạy ứng vừa hoa tay múa chân ra đấu, Thạch Phá Thiên

chăm chú ghi nhớ vào lòng, kể dạy người học xong, lại bắt đầu gây cuộc giao tranh, bắt tử đầu đánh lại, đánh đến chỗ cuối Đinh bắt Tử đã dạy lại phải ngưng đầu, kể dạy người học tiếp !

Quyền pháp của Đinh Bất Tử rất đỗi phức tạp, nhưng vì sẵn dạy Phá Thiên để đối phó tạm thời cùng mình nên Bất Tử chỉ dạy một lộ bạn định thôi !

Y vô cùng sốt ruột thế nào ngồi cứ cần mái cách nầy, biết lúc nào mới thông được ấy, chỉ cần cách cho hiểu nay P h ô T h i ê n quên đi một đường chiêu nào sẽ đã dịp qua, triệt giải chẳng đúng phép tắt sẽ trăng phải đạo thế của y.

Nhưng khi nắm trí nhớ của Phá Thiên rất tốt, Đinh Bất Tử chỉ dạy qua 1 lượt, chẳng đến ghi thực nằm lòng.

(Mai tiếp)

TIẾP THEO 3 TRANG 3

Việt Nam Quốc tự cố rất nhiều vị tăng tử lưu ngụ và được gần nhiều chức vụ điều khiển vẫn phòng. Do đó sau ngày VNQT bị... đã đại bị tổn thất rất nhiều.

Trong những ngày qua nhờ sự đóng góp các vị được trả tự do để về Việt Nam Quốc tự để kế khai thiệt hại hầu vẫn phòng Việt Trưởng kịp thời có thêm tài liệu can thiệp với chánh quyền để bồi thường.

Cũng trong những ngày qua nhiều người có thân nhân bị bắt cũng đến đây làm thủ tục khai báo.

DÂN TIẾN :

Cho tới 10 giờ đêm vẫn chưa tìm ra bà Thị trưởng khả ái.

Thượng tọa Tâm Châu nhân mạnh «Nhân nay chẳng ta thật hại rất nhiều, phần lớn chỉ vì có những bàn tay phá hoại từ bên ngoài xúc vô, làm cho Giáo Hội bị nất uy tín rất nhiều. Vì vậy cần phải cùng cố lại nội bộ, được vậy mới mong Giáo Hội chúng ta được vững mạnh và trường tồn».

Khi Thượng Tọa Thích Khánh Sơn bắt đầu nói chuyện đúng vào lúc Thượng Tọa Tâm Châu lại cùng Thượng Tọa Tử Mẫn lên xe để tới gặp Trung Tá Tỉnh trưởng lân nơi tại tư thất. Trung tá Tỉnh trưởng lại ngồi bên điện thoại liên lạc thêm nhiều lần, vẫn không nói nào biết bà Thị trưởng hiện đang ở đâu. Cũng thế chỗ đợi kết quả trả lời của các nơi xem bà Thị trưởng ở đâu, mãi không được nên Thượng Tọa phải trở về chùa Linh Sơn vào lúc gần 10 giờ đêm.

Rạp KIM BÒ
1 tư 12
1) Đặng Sĩ Juan Phục Quốc Phim mầu phụ đề Việt-ngữ.
2) Viên Ngọc máu đen. Mầu Việt ngữ.

QUỐC THÁI
1 Vũ lâm quân anh hùng
2 Anh hùng thế chiến

REX
PALACE Chợlớn
— Le Chevalier des sables

ĐẠI NAM
— Tây Du Ký

— VICTORY LÊ NGỌC
— Hiệp sĩ anh

LONG VÂN
1 Đại quyết tử tại Sihang
2 Tarzan từ chiến vùng rợ ngoài

THANH BÌNH — VIỆT LONG
VIỆT LONG
Hiệp sĩ mù, phiêu bạt giang hồ.

CASINO SAIGON
Hiệp sĩ mù phiêu bạt giang

EDEN — KIM CHÂU
— Suspense au Caire pour A.008

VĂN HOA
Hier Aujourd' hui et Demain

MODERNE
1 Bây tay vững thắc tốc
2 La belle Américaine

NAM VIỆT — ĐẠI ĐỒNG
1) 3 chàng ngốc đại chiến Hercule
2) les 3 sergeant de fort Medrac

DIỄN HỒNG
— Đại quyết tử tại Sihang
— Les Pirates de la Côte

XIN LƯU Ý
Khi khứ sự tìm hiểu vận mệnh hãy đến « Bà MAIL » số 658 Lê Quang Định (trạm xe buýt Ngã tư xóm gà đường Gò Vấp) sẽ biết rõ bằng quẻ HORAKHEMERAK (Cao Mieo). Có phép bộ mạng thế? Phát phúp không giếp chuyện bát chánh.

Cs Mỹ-Phi Đã tăng dạy (thí-nghiệm và chuyển vẻ khoa ngữ học ANH VĂN) nhận hợp tác hoặc dạy thêm vài trường hợp tư gia về «Anh Văn Đàm Thoại Cấp Rút» Việt thư hoặc bỏi 240 Bà Hạt Cholon.

Cogéxim Địa ốc
16, Ngô đức Kế Saigon
Điện Thoại 21.789 — 25.838
— CÓ NHIỀU: nhà, phố, villa, appartement, Building, Đất cho Mướn và Bán.
BÁN ĐẤT : Đất Phước Tân ngay quốc lộ Saigon — Vũng Tàu (10x 1m2) — Đất Phạm thế Hiển quận 8 (90d 1m2) — Đất Linh Xuân Thôn Thủ-Đức — Đường Hòa xã có nhiều lô.
CẦN NHIỀU : villa — appartement Phố (buôn bán), bán-hoặc cho mướn, vùng Saigon. Gia Định. Phú Thọ.
Công việc nhanh chóng, Tận tâm thiện chí phục vụ khách hàng.

Toán Lý Hóa
I và II A—B
Mỗi lớp 10 học tuần. Bảo đảm nếu thi rớt sẽ được hoàn lại học phí trọn khóa. Mở ngày 17-10-66 tại 4 Trần quang Khải Dakao.

Đọc và cổ động
SÓNG

Nhận In : các loại giấy tờ số sách công tư sở

SUYÊN
UỐNG THUỐC HEN SUYỄN
THƯ-HƯƠNG
hạ cơn ngay, trị hết cần
D.D.S. BÙI VĂN THƯ
133/4a đường Phan Thanh Giản Saigon K.N. số 996 21-8-64

GIÁO SƯ
MINH NGUYỆT
Nhờ đâu mà nổi tiếng ? Cam đoan đoán trúng mỗi tháng Bói bài 30d. Coi chỉ tay 50d. đoán tình duyên, văn hạn, tài lợi, công danh, CHẤM SỐ TỨ VI lập thành Cần Nang trọn đời luôn có trọn con 1000d. Y xu gởi chỉ Lý tuổi, và bưu phiếu đề Ông Trần chí Kỳ, tại số 257 đường Đề Thám (Dizmude cũ) SAIGON.

Số Tử Vi Xem Chỉ Tay Bói Bài, Đoán rõ số mạng giàu nghèo, công việc làm ăn buôn bán kinh doanh sự nghiệp. Công Danh Khoa cử, Hôn Nhân, Gia Đạo, Xuất Hành, Cầu Tài, Đau Yếu, Thưa Kiện, Tìm người nhà, Tìm của mất, Đón chồng v. Xin hỏi ông Đông Thái 182 Lê Lai Saigon.

NHỮNG NGƯỜI THANH LỊCH NHẤT CỦA SAIGON : HOA LỆ ÂN DIỆN ĐỀU CHỈ MAY QUẦN ÁO Ở CAN
110 Tr. Đ. SAIGON
GIAO ĐÚNG HẸN HỢP THỜI TRANG

TƯỚNG SỐ Á ĐÔNG
NGUYỄN - VĂN - SANH
— TỰ —
SANTASINGH
Coi CHỈ TAY — BÓI BÀI và CHỮ KỶ
170 HIỀN VƯƠNG — SAIGON
SÁNG từ 9 giờ đến 12 giờ — CHIỀU từ 3 giờ đến 6 giờ

GIÁ TIỀN
đăng quảng cáo
(1 CỘT x 1 PHÂN)
TRANG 1 200 BỐNG
TRANG 8 80 BỐNG
TRANG 6 60 BỐNG
TRANG TRONG
(2, 4, 5, 7) 40 đồng
RAO VẶT
3 dòng đầu 60d.
Mỗi dòng sau thêm
2đ đồng
Quảng cáo đăng trực tiếp bớt 10%
Dài hạn 20%

Quý bạn muốn nói được ngay tiếng Anh, hãy dùng phương pháp mới nhất về ngữ học
TỰ ĐIỂN ĐÀM THOẠI
ANH - VIỆT
soạn giả LÊ BÁ KÔNG
Soạn phẩm mới nhứt và trác tài công phu. Đã phát hành toàn quốc.
HÃY ĐỌN MUA
TỰ ĐIỂN ĐÀM THOẠI
VIỆT - ANH
cùng soạn giả

Các bạn tìm nghề nên chọn:
— LỚP VỀ SINH THƯƠNG THỰC (Học viên Y tá). Do qui vị Bác sĩ có nhiều kinh nghiệm hướng dẫn phần lý thuyết và thực hành. Có lớp Hàm Thụ (học bằng thư) dành cho người ở xa hoặc có biết ít nhiều về y học.
Lớp dạy luân chuyển, nhập học ngày nào cũng được. Muốn biết thêm chi tiết xin hỏi tại :
Tư Thục Chuyên Nghệ
Trung Tâm Kỹ Thuật Học Đường
số 81 A, Trần bình Trọng (Chợquan) Saigon. Ở xa biên thư nhớ kèm tem.

ANH NGỮ
CĂN BẢN THỰC HÀNH
Mở ngày 17-10-66 có 31 lớp:
8 giờ sáng, 3g chiều và 9g tối.
Do G.s. ANH TUẤN, từ 1956 đã «dạy» khóa sương 3 chủ trương 1vỡ — Day Anh ngữ cấp tốc trong 3 tháng viết và nói được 20% Học phải biết nói, và viết. 30% Vì thời kỳ cần bản phải là phương pháp của người Việt dạy cho người Việt ! Sách ngoại quốc không đúng trình độ và như cầu của người Việt, cho nên làm cho học sinh lâu biết nói, mà lúc hay gặp có nhiều người đã nhạo báng ! Ngày nay có có bao nhiêu nơi day Anh văn cấp tốc và thực hành ? Nhưng cái ý học cấp tốc của chúng tôi để sương không phải học dàm thoại thuộc lòng vài trăm câu như ngày nay.
Học thực hành có vào phạm để biết rạp cau, nói lên ý muốn của mình, do mơ là lối học lý thường của hàng triệu người trên thế giới, học như thế vừa ra đời làm việc được và đi thi cũng được.
Đến đăng ghi tại số 29, Trần quang Khải Dakao — Khóa vào văn phòng ghi tên trước. Chỉ nên vào lớp có đề chữ Anh Tuấn.

Mua ở đâu được
Đồ nữ trang và vàng là tốt mà giá bao ? Bạn ở đâu được gia cao ? Xin mời ngay lại tiệm vàng NGUYỄN-THỆ-TÀI 190 Lê thánh Tôn Saigon trước cửa có 4 cọp vàng

Cty Vệ Sinh tư
Rút Hầm Cầu nhanh chóng.
82 — Đường Le Lai Saigon.
55 — Không Tử Cho lớn.
180/A Lê v. r Định Gia định
Đ.T. Thoại: 23.976

Bán gấp 90.000đ, vì bịnh Bán 1 xe du lịch Renault Juva quatre NBK 877 khéo như rộng, ít tốn xăng. Vô riệt tốt 80% Tiện cho gia đình đông. Hỏi nhà nhóm Kim Chau 702/101 Phú Thọ Giáp Saigon.

ANH NGỮ
CĂN BẢN THỰC HÀNH
Giáo sư HOÀNG NAM
TRINH ĐỘ : SƠ CẤP
TRUNG CẤP — ĐÀM THOẠI
— Lớp : Sáng, Chiều, Tối.
— Chủ trương về cách phát âm.
— Chuyên về Đàm thoại.
— Học riêng từng nhóm.
— ĐẶC BIỆT : LỚP CẤP TỐC ĐÀM THOẠI (Khóa 3 tháng)
— Dạy cho các bạn muốn ngữ và rồi được Anh ngữ thường đàm trong 3 tháng để đi làm, bàn hàng hay giao dịch với người Mỹ.
— Có máy luyện giọng. Phương pháp thính thị tối tân kèm theo với lối điện giảng của Giáo sư Mỹ
— Bảo đảm kết quả chắc chắn.
GHI TÊN.
72A Phát Diệm Saigon
(Gần Nhà Thờ Cửu Kho ngang Tiệm Soạn Tin Sáng).
Lớp mới 1-10-66

ỚN ỚN LẠNH !
SỢ NƯỚC ! SỢ GIÓ !
Cả gốc Rết, Rết kinh niên, sợ tắm lạnh, bão thấp đã dược, ăn uống chậm tiêu, hay sinh bụng ngũ không ngon giấc, nằng mưa hay bị cảm, mũi nghẹt, xổ mũi, nhảy mũi, uống ngay :
Thuốc DƯỠNG THẦN
KIM ĐIỀN
Bán tại các tiệm thuốc Bắc và 361 Phan đình Phùng, Saigon.
Số kiểm nhận 5566/2-8-63

PHÌ NHI BẢO
hiệu KIM-ĐIỀN
Thuốc bổ trẻ em, mua lên cân trừ sán lãi, có bán khắp nơi và 361 Phan Đình Phùng — Saigon. K.N. BYT số 97 ngày 27-7-62

Kinh kỳ không đúng
Trái hoặc sụt, đau bụng đau lưng Có bạch đới, xích đái.
UỐNG
Phụ-nữ Nhất Phương
KIM ĐIỀN
361 Phan Đình Phùng Sg và có bán khắp nơi. KNBYT số 670—9-4-6

Cần Gs Cần gấp một cử nhân Triết đang dạy trường công hoặc tư có nhiều kinh nghiệm. Lớn tuổi.
Kèm riêng một người lại tư gia. Lương hậu.
Hỏi ông Lộc 11 Le Thánh Tôn Saigon.

Lambretta Special chưa số mới tinh bán 89.000đ
Hỏi 148/10 Yên Đỗ Saigon.

Bán PEUGEOT 203 du lịch số NBF... Coi xe tại 218 Trương tân Bửu — Phú Nhuận.

Vũng Tàu Nhà cho mướn tại chợ Vũng Tàu. Có 20 phòng trống. Địa điểm rất tốt thuận tiện để khách khách sạn và mở BAR. Được quyền xin chứa hoặc xây cất lại lên nhiều tầng lầu. Vả giá đất 5.760 th.v. gần bảo tàng V.T. Hỏi 10 hẻm Trương Nhị V.T. hoặc 81 Trương Nhị V.T.

Anh Văn Dễ Học
Vô lớp (khóa 2 tháng). Cần bán thực hành. Dạy riêng từng người. Đàm thoại. Luyện dịch. Văn phạm. Giáo khoa thích hợp với hiện tại.
39 đường Yersin Saigon
Kết quả chắc chắn vì ít người. (Chỉ nhận 10 người). Bài học sống động (Có máy luyện giọng). Do giáo sư HOÀNG XUÂN CHÚNG, tốt nghiệp Văn bằng E.E. và P.E. The Regent London. Tận tâm dẫn giảng.

KHAI - TRƯƠNG
Ngày 23 tháng 10 năm 66
Hai ngân hàng kco U.S.A. đã tới SAIGON từng quý bà trong tuần lễ khai trương.
500 gói tăng phẩm tặng quý bà trong tuần lễ đầu 100 gói đặc biệt tặng quý bà đến trong ngày khai trương.
Quý bà đến uống tốc trong ngày khai trương xin bớt 50%.
Tuần lễ khai trương, đón tốc toàn thuốc nước Ngoại quốc mới thơm nhẹ nhàng.
10 Thợ chánh đã được tuyển lựa ở các tiệm Nhà Thủ Đô đã đến qui tụ nơi đây.
10 cô thợ gội đầu tân lê phép.
5 cô thợ cắt móng tay bóng đẹp.
Các kiểu tóc mới nhất được chăng bây tại tiệm.
Xin mời quý bà ghé qua một lần sẽ rõ là cô bớt của thợ không làm tốc vừa ý không đàm nhận tiền.
ĐẶC BIỆT gội đầu bằng dầu thơm trong tuần lễ khai trương.
Kem Nhật thơm cho da mát dịu, da sáng không ám, và bám các hàng rửa sức của quý bà.
VIỆN UỐN TÓC MÁY LẠNH
LỆ - HOA
49 TRẦN HƯNG ĐẠO SAIGON
GAN RẠP CINÉMA ĐẠI NAM

Kinh kỳ KHÔNG ĐỀU
Hoặc có kinh ra rất ít, đau bụng khó chịu, hãy uống thuốc ĐIỀU KINH hiệu NHÀNH MAI. Các tiệm thuốc Bắc đều có bán. Sáng sản NHÀNH MAI, 24 Trần khắc Chân (gần chợ Tân Định).
K.N. BYT số 594 ngày 18-12-63

Thuốc ho «Bác Bửu» Nhành Mai
TRI : Ho gió, ho cảm, ho khan tiếng, ho co đàm. Các tiệm thuốc Bắc đều có bán. Sáng sản Nhành Mai 24 Trần Khắc Chân (gần chợ Tân Định).
K.N.BYT số 536 ngày 20-11-63

Thuốc Siểng NHÀNH MAI
Trừ đàm, trị siểng kinh niên người lớn và trẻ con siểng theo con nước. Các tiệm thuốc Bắc có bán. Sáng sản Nhành Mai 24 Trần khắc Chân (gần chợ Tân Định).
K.N. BKT số 535 ngày 20-11-63

NHẮN TIN
Anh CHÂU VĂN XUÂN, trước ở Huế nay vào Saigon ở đâu? Cho Hồng gặp. Hỏi địa chỉ tại tòa Báo Sống (thư chủ Minh Hương)

Tủ lạnh danh tiếng Westinghouse xài được đến yêu kiểu 66 tối tân 170l Chưa xài. 242/21/28 Nguyễn thiện Thuật.

Mất Chùng chỉ Tứ tài II. Ai được xin đem lại văn phòng Luật khoa xin hậu tạ.
NGUYỄN T. SÁNG

Hiện nay chỉ có một nơi duy nhất 208 Minh Mạng Cholon là xuất phát ra thuốc cam
97 Hàng Bạc
HÀ NỘI
mà quý khách đã tin nhiệm từ 100 năm nay.

khó tiêu nặng bụng
FESTAL
BÁN TẠI CÁC NHÀ THUỐC TÂY

ĐẶC BIỆT !
NƯỚC HOA NGUYỄN CHẤT CỦA PHÁP MỚI VỀ !
EXTRAIT
MILLE ET UNE NUITS
« Ba số »
BỐN MÙI CÁCH BIỆT :
111 — Dành cho buổi sáng Thích hợp thiếu nữ
222 — Dành cho buổi trưa Thích hợp thanh niên
333 — Dành cho buổi chiều Tính trầu, khiêu vũ, hẹn hò
444 — Dành cho buổi đêm Lưu luyến quyến rũ
sẽ giúp cho các bạn có Phá vỡ băng giá sướng vàng của « MỘT NGÀN MỘT MỘT ĐÊM LÊ »
Ve thông dụng : 30đ.
Xịt tối tân : 400đ.

PHÒNG MẠCH ĐẠI CHÚNG
Có trị bịnh bằng thuốc gia truyền Chuyên môn trị các chứng bịnh khó khăn ngặc nghèo.
ĐẶC BIỆT : tiêu yếu hay mệt, không mập, huyết trắng, kinh kỳ thông đồng, các bịnh ho, phong nhức xương tê bại, suyễn, phù thũng trướng, đi cầu ra máu, đau bao tử, kinh phong, mộng tinh, trong bụng có cục, bịnh hoa liễu, nhức đầu, lãng tai, câm trị, sốt rét kinh niên các thứ phong ngứa ghẻ lở trăng nhạt.
BÌNH TRỊ : Sức thuốc bảy ngày rung không đau nhức.
Bịnh nhân sau khi khám xong được chỉ dẫn cách xức, đem thuốc về xông trị xức đến khi rụng: người nghèo chỉ lấy phần nửa tiền thuốc, có thuốc trừ cần khỏi tính tiền.
Xin liên lạc với địa chỉ : Công sư lớn số 6 đường Trương minh Giảng, Saigon lên quyo bên mặt đi theo đường rẽ độ 350m. số nhà 64 Thiệu Trị Phú Nhuận.
CAM ĐOAN : Trị không lành bịnh xin hoàn tiền lại.

Xem trang 5
Trau dồi Anh Ngữ

Nhà bán 4m18m có gác, trong khu Bàn lịch yên tĩnh, xem giá 281/2 Nguyễn huỳnh Đức, Phú nhuận. Hỏi 251/5 cùng đường.

Cần Thợ máy toàn và thợ chở rành nghề. Lương trên 7.000đ, thợ khá giỏi.
Xin liên lạc SATAMB. 132 Yên Đỗ Saigon.
— Sáng từ 7g30 đến 8g30
— Chiều từ 2g30 đến 3g30

Fanny A.A. Xóa tan vết nhăn, da mát hồ ẩm nhăn mịn bông bẩu tươi trẻ, có bán, tại các nhà thuốc tây (Beta)

Cô Đen hãy dùng DELKO thuốc làm trắng da, bán tại các nhà thuốc tây và hiệu mỹ phẩm (Beta).

SINH - VIÊN
Đại Diện Sinh Viên các Phân Khoa Đại học : SAIGON—DALAT—HUẾ—VAN HANH—CẦNTHƠ
Muốn IN COURS 1966—1967
Đ.T. ★ ĐÙNG HẸN ★ ĐẸP
100 tr : 12 — 27 — 35 — 50 đồng nhóm Đàm-thoại theo Anh—Pháp 3 May in điện tự động.
8 May chủ, 1 máy chữ sáng

Ronéo Thông Reo
114A Trần Quang Khải, Tân Định (Saigon)

Lãnh sự quán
Cần thuê biệt thự khu vực Saigon—Tân Định Dakao. Hợp đồng dài hạn, trả tiền năm một.
Liên lạc 264 Hồng thập Tự Saigon.

dùng xe hơi chú ý
ARONAS A.R. thơm mát, sát trùng. Ngọc không-khí sạch vô cùng. Pha với nước xịt trong xe hoặc lau ghế xem. Chăng sẽ khoẻ khoắn dù trời nắng lắm hơi kết xe. Bán tại Pharmacies, Bazars, hoặc Saigon. 80/12 Võ Tánh.

Lớp dạy khiêu vũ
MINH CƯƠNG
Chỉ riêng từng người, nhiều bước lịch sự đẹp mắt, bảo đảm chống biết, do MINH CƯƠNG trường bạn Võ Của TB TC chỉ dẫn, nơi tập thanh - lịch.
Âm thanh Stéréo. 453/11 Phan đình Phùng Saigon. Hiện lớn (vô 7 thứ-2) ngang trường AURORE.

Săn sóc máy lạnh
KHÔNG LẤY TIỀN
Kể từ 1-10 Ban ARONAS SERVICE sẽ đến tận nhà cố máy điều hòa không khí, để săn sóc máy mát bít bụi, kiểm soát dòng điện, vá mà không lấy tiền công!
Xin liên lạc ngay với ARONAS SERVICE 80/12 đường Võ Tánh Saigon, bằng thư tín, hay điện thoại cho ARONAS SERVICE 23.865, trong giờ làm việc.

Có máy lạnh
CHỦ Ý :
ARONAS A.R. thơm mát, sát trùng, lọc không khí sạch vô cùng Pha nước để xịt hoặc chải trong phòng em ngay ; vì giá trong phòng lạnh rất lên thôi xuống nếu bấy nhiêu khói mà không đổi mới ! Mát thì mát lắm nhưng chứa vi trùng mụn nhọt.... khăm khăm mùi hôi... Phải có ARONAS chăng cái ! Mua ngay tại Pharmacies, Bazars, hoặc Saigon 80/12 Võ Tánh.

Prép AU CONC. D'ENT. EN 6e Spécialement pour les Groupe de St Prof. expérimentés. 58 Phạm hàng Thái Saigon.

Cần Sinh viên giỏi Toán Lý Hóa và Sinh ngữ kèm trẻ em tại tư gia từ đệ IV trở xuống. Có thể ăn ở luôn tại nhà. Bà Bôn 149 Nguyễn văn Sâm Saigon.

Huile Essentielle!
Dầu Quế (Cinnamon ou Cannelle), Dầu Lài (Jasmin), Dầu Đàn Hương (Santal-Wood Oil ou Santal). Dầu Ngô-quế (Coriandre). Essence thiên hiên và nguyên chất 100 phần trăm. có bán đâu. Nguyên liệu quý giá cho kỹ nghệ dược phẩm, mỹ phẩm, nhực phẩm, v.v. Một giọt dầu thiên nhiên bằng một thiếu dầu nhân tạo! Số bán có bán! Xin hỏi : Lưu điện ARONAS, Sản xuất tinh hương đầu, 80/12 Võ Tánh Saigon. hiệu thoại 23.865.

Anh văn JERRY
201 Nguyễn văn Sâm, gần quốc Nhà. Hôm nay và mai mở VỞ LÒNG (GẢO ĐÀM) Chẳng biết đọc và nói ngay được BÀM THOẠI Cấp Tốc (xem đoạn biết nói và nghe được trong 1 tháng). Đặc điểm : Học tại biết thay vào thích MISS SMITH, Giáo sư Đại học thường, luyện phụ trách các lớp ĐÀM THOẠI -|- CS Tiến sĩ MILTON -|- Giáo sư, TÔNG, 14 năm kinh nghiệm giáo khoa Anh Văn -|- Mạc luyện giọng tối tân. Chuyên dạy bảo đảm từng nhóm và cá nhân — Ghi tên tại 209 Nguyễn-v-Sâm —Sàng. Chiều, Tối — Phòng học lịch sự -|- Nơi đỗ xe an toàn.

NHÀ THUỐC
CỰ - THẮT
287, Gia Long — Saigon
CHUYÊN CHƯA gây xương bong gân, trật khớp xương, khớp xương, đau gân, đau đầu gối, bắp thịt, đau mình, cổ, vai, đau lưng, chân tay run giật, mếu mồm bị méo, phong chấp, ngứa lở, thấp hư và tất cả các bệnh về gân xương.
Đông y - sĩ
NGUYỄN . HUY - THẮT
Chủ nhật nghỉ
KN : số 976/BYT/QCDP 21-8-64

HÃNG LỊCH
ĐỒNG NAI
29 Tự Thu Thâu — SAIGON
Điện thoại : 20.678
thăng cửa Đông chợ Bến Thành
Chuyên sản xuất đủ loại lịch:
Treo tường—Mặt Vàng—Lịch thức—Lịch bỏ túi—Agenda—Lịch Bloc để bàn—Lịch 6 tờ phong cách Việt Nam và Ngoại Quốc in Offset — In lụa (Serigraphi). Nhiều kiểu rất mới lạ.
— BÁN SỈ — BÁN LẺ —

NHÀ TIÊN TRI
Trần Đình Ngọ
Mười năm đi du lịch các nước Âu Phi đã trở về.
Sẽ trở rồi đi qui ngài biết : Thời vận lâm kn. mua bán bên xuất, kiện thưa đắc thắt, công danh thi cử, kẻ thân người thân, bệnh tật, sống chết, gia đạo tình duyên v.v....
Đã được rất nhiều Thân chủ trong và ngoài nước khen hay, có đủ giấy tờ, bình anh chứng nhận tại Vân phòng 84 86—Hồ văn Ngà Saigon.

Xem Tử vi Tường số nhiều nơi chưa hài lòng. Mời đến GIA CÁT HỒNG cam đoan sẽ toại ý. Đặc biệt coi chỉ tay, chữ ký. Bói Bài mà biết Tuổi tác, việc làm. Gia đạo, được mất, thọ yểu. Ở xa gởi Chữ ký kèm 200đ tem bưu bưu phiếu đề 6.Quốc ký Phạm Đào. Tiếp khách suốt ngày tại 239 Trần quốc Toản S.G. (cách Viện bảo đạo 100thước về tay mặt

Đại hạ giá 999đ
MỘT TẤM NỆM MOUSSE dài 2m (dày bốn tính riêng) tại tiệm TOÀN MỸ 533 Trần hưng Đạo Saigon. (trước trường Huấn luyện Cảnh sát ĐP.T) nơi đây chuyên bán sỉ và lẻ các thứ nệm MOUSSE, gối MOUSSE của các hàng danh tiếng, giống tốt đã các rồi. Đã chung tôi bán hiện chuyên bán những loại hàng tốt, bảo đảm, bền và đẹp, nhưng giá hạ đặc biệt, yêu cầu quý khách đi khảo giá và xem hàng kỹ lưỡng ở các hiệu khác trước khi đến bổn hiệu.

Uốn Tóc Chú ý !!!
(Có máy phát điện riêng)
Nghệ thuật tuyệt mỹ của nghề nữ tóc là : 1) Biết chế liều tóc thành nhiều mầu sắc. 2) Cái tài ngồi tóc bằng dao, 3) Chăn kiểu tóc thêu mầu trong chi Tây phương (có Ngũ trăm mẫu để lựa) Do bà Thủy Ái chuyên viên hay hàng đã nhiều năm thực tập tại Pháp đảm nhận. Đang được tín nhiệm trong giới phụ nữ Việt và ngoại kiều ở Saigon. Lành những làn tóc bị hư hoặc cháy. Có máy tự động bảo cho biết kết liều tóc sức nóng. Dùng toàn mỹ phẩm của Pháp. Mỹ (có thuốc và keo xịt bóng) Địa điểm thanh lịch Gia Đại chàng. 2/7 đường Cao Thắng (gần đường Hồng thập Tự) Thứ Bảy làm tới 10 giờ tối. Nghỉ Chúa nhựt.

KHIÊU VŨ
— Công các bạn yêu nghệ thuật — Tìm những bước khiêu vũ mới là bay bướm.
— Vũ sư chỉ dẫn rành mạch và tận tâm.
— Lớp dạy khiêu vũ :
TÂN HỒNG TẠM
Số 13 Trần quốc Toản Saigon đ° bao TẠM dẫn nhiệm.

Nhận Thiệp Cưới
ĐẸP
NGỌC-HƯNG
TỨ SỰ BÍNH T. SAIGON
CÓ KIỂU THIỆP KHÁC NHAU

Ông Thiệp Cưới
ĐẸP
NGỌC-HƯNG
TỨ SỰ BÍNH T. SAIGON
CÓ KIỂU THIỆP KHÁC NHAU

AC NOBEL Thuốc trị MỤN TRỨNG CÁ, Mụn đỏ, da mặt sần sùi
Có bán tại các nhà thuốc Tây và hiệu mỹ phẩm
(BETA)

gươm đồ long

của NAM KIM THẠCH — do NAM ĐẠI dịch

S6 189 — CHƯƠNG XXXXVI

Đại hội Cô Lâu

Vô Đương chuyển sứ điểm nhiên đáp :

— Gia sư chỉ bảo cho tôi đại diện hợp tập theo phủ lệnh của hiền. Tôn, chúc không hề giảng qua cho biết quy luật của Tô chức như thế nào ? Thiên Tôn có thể cho biết được chăc ?

Thiên Tôn trầm giọng :

— Người rất chiếc ngà cô lâu đi, cho bốn Thiên Tôn biết người ở ẩn đâu, các vị chuyên sứ kia sẽ nghiêm cứu trường hợp định đoạt cho người.

Vô Đương chuyển sứ cười lạnh lảnh :

— Tất cả cô lâu chuyên sứ đều đeo nọ, tại sao lại chỉ có một tôi phải đi lấy mặt ?

Bên kia bức màn thác nước, có tiếng hắc lạnh, chừng như Thiên Tôn đã quá sức chịu đựng trước sự chống đối lệnh của Vô Đương thiên sứ nên sắp xửa phát lên :

Mặt thì giây yên cũng trói qua, đặt nhiên có hai bóng người từ phía sau bức nước, vọt đến cực trường.

Hai bóng đó, đều có đeo ngà Cô lâu, một vận áo đen, thân hình lùn thấp, một con lông ngỗng như thân trẻ đứng, tóm tung lên.

Nam cung Viễn và Lý thu Bình thoáng thấy Cô lâu nhân lùn thấp, cả hai hoài nghi mặt lúc : bộ nhớ ra nhân vật này không xa lạ gì lắm đối với bọ.

Nam cung Viễn khẽ thốt :

— Tôi nhớ ra rồi ! Tên lùn đó là Tán kim Chưởng Dương đồng Thân.

Lý thu Bình nhìn bàn tay hữu của Cô lâu nhân lùn thấp, thấy lấp lánh ánh vàng, nàng không còn ngờ gì nữa, đúng là Tán kim Độc chưởng Dương đồng Thân, một trong ngũ kỳ, bọng đại ma đầu khét tiếng tàn độc.

Lão kỳ gia nhập vào 10 chức Cô Lâu hoàng thủ không rõ từ bao lâu rồi, thế mà không mộ ai trong Liên minh Thương đạo biết.

Cả hai kinh sợ cho thế lực của tổ chức này, tuy tiềm tàng nhưng rộng lớn vô cùng.

Nam cung Viễn biết ngay Tán kim Độc chưởng Dương đồng Thân và Cô lâu nhân cao lông khổng kia, hẳn không phải là Cô lâu Thiên Tôn, cả có lẽ là hai vị sứ giả thân tùy thôi.

Quả nhiên, Thiên Tôn cất tiếng, xác nhận ngay chỗ nghi ngờ của chúng :

— Vô Đương chuyên sứ, hãy tự động vật chiếc ngà xuống ngay, nếu không, bốn Thiên Tôn bắt buộc phải hạ lệnh bắt người.

Vô Đương chuyên sứ không hề sợ sệt, ung dung cười lạnh, thốt :

— À ! Ra hai vị nầy là Cô lâu phép sứ ?

Dương đồng Thân cười hắc hắc :

— Cất hạ cũng to gan cho ! Bổng dưng dám đâu xác vào đây, do thám tình hình tổ chức ! Cái lũ là ai ? Hãy nói mau đi !

Vô Đương chuyên sứ quắc trả nhìn xác lạnh xuyên qua chiếc ngà Cô Lâu, cất giọng lạnh lùng :

— Ta ? ta là Cô Lâu sứ giả, các người dám động đến chúng ?

Cô Lâu Nhân mặc áo bố gai, cao lông khổng, hét :

— Phàm bội phản tổ chức, đã là ai đi nữa cũng cứ quy luật gia hình, người không phải là chuyên sứ thực thụ, thì cho tranh luận gì nữa ? Nếu muốn sự khoan hồng, hãy mau vật chiếc ngà xuống đi đó cho bọn ta chiếu phép ra tay.

Vô Đương sứ giả cười ha hả :

— Hay lắm ! Hay lắm ! Các người cần gì phải xuất thủ ? Đây ! Mặt của ta đây !

Nhưng, Vô Đương chuyên sứ đã vụt nhảy xa ngoài năm trượng liền khi buông dứt câu nói.

Đột nhiên...

Lý thu Bình bảm mạnh Nam cung Viễn :

— Công tôn Liệp tiên sanh ! Người đó là Công tôn Liệp tiên sanh !

Nam cung Viễn hấp tập đáp :

— Vậy mình ra mặt ngay !

Lúc đó, Dương đồng Thân và tên cao lông khổng mặc áo bố gai trăng xuất ngoài một bên, đồng thì hóu xông vào.

Vô Đương chuyên sứ hết to một tiếng, vung cánh tay hữu ra, đảo nhanh ngoài một trăng, trong thì đã xa vị trí ngoài ba trượng.

Một bóng trắng vụt quạt, nhanh như điện, lướt ngang đầu Vô Đương chuyên sứ. Bóng trắng, chính là tên Cô Lâu Nhân mặc chiếc áo bố gai mầu trắng cao lông khổng, cùng xuất hiện với Tán kim Độc chưởng Dương đồng Thân.

Bóng đó rơi xuống chân phía bên Vô Đương chuyên sứ, quát lên :

— Tuan chay đi đâu mà khôi ?

Tiếng nói vừa buông dứt, một chưởng đã cuồn tới.

Vô Đương chuyên sứ xoay người nửa vòng, công lực đã dồn vào tay tả chỏ Lê Nhân Mao ta trăng vít chưởng đến vừa tàm liền vung tay ra phản công dũng mãnh.

Bốp.

Hai kình đạo chạm nhau, Vô Đương Chuyên sứ bật lùi lại năm bước mới gượng đứng vững được.

Lý thu Bình nhận thấy vô công của Cô Lâu Nhân áo trắng, cả kinh gọi Nam cung Viễn.

— Vô công tên đó trên Công Tôn Liệp tiên sanh 1 bậc, mình nên ra ngay !

Vừa lúc đó, Tán Kim Độc Chưởng Dương Đồng Thân hét to lên, uốn mình vọt tới, tay hữu vung lên, theo chiêu Thô Hy Tỷ Bá, vừa ngang tầm ngực liền phóng thành ra.

Vô Đương Chuyên Sứ quả là tay can trường đáng khiếp, một mình phải chống trả hai địch thủ, bên ngoài chu sáu tên Chuyên sứ khác chực chờ xông vào, thế mà Công tôn Liệp vẫn không nao nóng.

Đại Hiệp cười lớn một tiếng, địch chân né tránh chiêu thế đó, cánh tay hữu vung ra phản công liền.

Chiêu thế của đại hiệp đưa ra cực kỳ biến ảo, năm ngón tay sẻ rộng chúc thọc vào yết hượt của Dương Đồng Thân.

Đúng thời, một tiếng cười ghê lạnh vang lên, Cô lâu nhân áo trắng đã bước nhoài người tới kề bên, năm ngón tay đã sẻ rộng chụp vào Công tôn Liệp.

Vừa lúc đó, một giọng nói cầu thiếu nữ vang lên :

— Công Tôn tiên sanh đề bọn ấy cho tôi, vào động khẩu đây nghỉ một tí.

Thì ra, Lý thu Bình can thiệp rồi. Từ trên mô đá tại động khẩu, nàng phi thân đáp xuống phía bọn Cô lâu nhân áo trắng.

Cô lâu nhân áo trắng kịp thời phát giác sự xuất hiện của nàng, vẫn giữ nguyên thế chụp Công tôn Liệp bằng tay hữu, y hừ lạnh một tiếng, vung tay tả ra vẻ phía Lý thu Bình, đang từ xa lao lưng công tới.

Vô Đương Chuyên sứ đã nhận ra kẻ can thiệp tuy mình là ai, bật cười khoái trá, với thu người lại rồi đột nhiên nhảy lui thoát ra ngoài vòng chiến, tránh thế công của Dương đồng Thân, thành ra Cô lâu nhân áo trắng và Dương đồng Thân sắp chộp vào nhau. Dương đồng Thân hoàng kinh, vội thu ngay chưởng, nếu chậm trễ ắt bị Cô lâu nhân áo trắng giữ thương tích.

Lý thu Bình bị Cô lâu nhân áo trắng vít trái ra phía sau một chưởng thần tốc, liền thấy tại sao bọn nhường cho kinh đào lướt qua, đoạn phóng năm đạo chỉ phong trả lại.

Cô lâu nhân áo trắng hết sức kinh hãi cho thân pháp quá nhẹ tốc của nàng ; y không phản công kịp, đành nhảy lui lại năm bước, đối mặt trực trông nhìn Lý thu Bình.

Chỉ phép do Lý thu Bình vừa xử dụng là « Đạn chỉ đã huyệt phép », một bí pháp cực kỳ độc điệu, vào bậc thượng thừa võ học, niên thiếu sử Lý thu Bình không làm sao luyện nổi. Vì vậy, Cô lâu nhân áo trăng mới hãi hùng khiếp đảm.

Giữa lúc Lý thu Bình xử dụng chỉ phép đó vô công điều luyện, muốn đại đến chỉ tinh luyện như năng cũng cần phải có ít ra là mấy mươi năm khổ tập, cho nên Cô lâu nhân áo trăng phải kinh ngạc.

Một sự thực trên chỉ trường tượng của y.

Vô Đương chuyên sứ từ Công Tôn Liệp, nhân dịp Lý thu Bình chặn đường Dương Đồng Thân và Cô Lâu Nhân áo trăng, lập tức phi thân lên mô đá trước động khẩu.

Dương Đồng Thân bật cười lanh lảnh, chư bóng theo khinh đã vào nhỉnh bám sát Công Tôn Liệp.

Nhưng, tên trên mặt đạo kinh lực áo áo đã xuống, nhâm ngay Dương Đồng Thân cuộn đi mình lại.

CHƯƠNG XXXXVII

Vạn sự do Thiên

Dương Đồng Thân thấy kình đạo quá hùng mạnh, không dám khinh thường nhanh đến, lập tức lộn người mấy vòng, rơi xuống bên dưới.

Vô Đương chuyên sứ đã lên đến mô đá rồi, có Nam cung Viễn đón liền.

Chàng cao giọng thốt :

— Sư huynh, không ngờ lại gặp sư huynh tại chốn nầy !

Công tôn Liệp cười khoái trá, đáp :

— Việc gì, thong thả rồi nói với nhau, hiện tại phải gấp rút rời khỏi nơi đây, cùng nhanh chóng cùng hay.

Bên dưới cuộc đấu giữa Cô Lâu Nhân áo trăng và Lý thu Bình đã khai biến xe liệt ngay từ lúc đầu.

(Còn nữa)

S6 187

bò sậy lửa

●●●●●●●●●●●● của LÊ XUYÊN

Nhân rước người lạ như để cho áo rồng được xuống để thăm và hỏi lại :

— Bây giờ mới thấy à ? Vậy bỏ ở ngoài chợ con mất để đâu ?

— Bị mất lo chống đỡ quyền quốc chuyện em giận hờn nên đâu tránh tâm mà đòm ngó cho kỹ. Mấy bộ quần áo kia đâu rồi em ? Cái điều mấy anh phải nhớ người quen mua thêm thứ hàng vải gì mới để tăng em...

Nhân vội lên tiếng :

— Khỏi anh à. Quần áo em chỗ nhiều lắm.

— Nhưng tại sao...

Nhân đỏ lời anh ta :

— Tại sáng hôm nay em thức dậy trễ nên lật đật đông liền cho không dám ở đó ứng ngàn lâu lắc như mọi khi.

Hai Huỳnh để đăng hỏa hỏ :

— Chắc em sợ ra trễ rồi bưổi anh chỉ ?

— Ơ... ờ...

Hai Huỳnh bỉ hỏng thêm :

— Mà em đa bận như vậy cũng tiện. Mọi khi mình đứng nói chuyện ở giữa đường giữa xá hay trong quán nước, bỏ sông nên điện không sao cho hôm nay, mình vô mấy chỗ như vầy mà bận quần áo tốt,.. cho nó lám lem hết sao !

Nhân lờ mắt :

— Chưa chi đã tính chuyện... ăn gian người ta rồi hả !

— Ăn gian cái gì đâu nà ?

Nhân trề môi :

— Thấy bộ điệu của anh cũng đủ biết.

Hai Huỳnh nhăn nhó như bị một hàm oan gì ghê gớm.

— Em lâm thấy bởi cái việc đó ngay quá ! Người ta chưa có lấm gì hết mà chưa chi em đã chặn đầu chặn đuôi như vầy...

Nhân nghiêm mặt :

— Thôi không ở đó nói tráy nữa. Anh nên nghe em cho anh biết.

Hai Huỳnh xới lên :

— Cho anh biết là sẽ thôi anh, bỏ anh cho gì ? Dân có vậy đi nữa, anh cũng chẳng màng. Miễn là trong ngày hôm nay anh được gần em.

Giọng dịu nhẹ :

— Xôi ơi, bỏ giá ngỡ sao cho ! Anh tính giữ con người ta ở suốt ngày ngoài nầy sao ? Em phải về liền bây giờ. Anh nói cái điều nay chắc em không đến chân nữa... Em về liền.

Vừa nói Nhân vừa đứng rời lên nhưng Hai Huỳnh đã chụp giữ cô lại. Nhân muốn tông chúy nhưng rồi phải ngồi thụp xuống vì Hai Huỳnh đã tính quát nâng lấy vai thế khiến cho cô ta phải chịu phép để tránh cự nự lại :

— Anh nầy, bây giờ bày bạ quá hà !

Hai Huỳnh làm tỉnh :

— Cái, ai có làm gì đâu mà kêu bậy bạ !

Nhân ngơ ngẩy :

— Nghĩ đi. Bây giờ anh đang hoàng I chứt để nghe em nói.

Hai Huỳnh làm bộ ngồi ngay ngắn lại :

— Em muốn nói gì thì cứ nhưng để anh nói trước đã. Anh đã tính cưới em gấp, và sau đó được bao ra dây ở luôn.

Nhân kêu lên :

— Ý không được đâu ! Em muốn nói với anh về chuyện đó mà. Em không thể nào ăn ở với anh được.

— Chế anh à ? Chắc có đam nào khá hơn cho gì ?

Nhân lắc đầu lia lịa

— Không. Đang anh ra thì em cũng chẳng có ý kiến gì hết cả.

Hai Huỳnh chăm chú hỏi lại người yêu :

— Bộ em con giận anh vì vụ lỡ bọn vừa rồi chớ gì ?

Nhân buồn bã lắc đầu :

— Không... Anh có cũng việc mà !

Hai Huỳnh cười gượng :

— Vậy chớ sao bà ? Hay là em nghe ai đâm thọc vô vế anh ? Chắc có ai muốn phá anh và cho đâu anh đã có vợ có con ở đâu, khác nên em phải đang ra kiếu bị anh gặt gân thêm chớ gì ?

Nhân vẫn lắc đầu :

— Không có vụ đó đâu !

— Vậy chớ sao kỳ vậy hả ? Hay bác ở trông chờ trách anh điều gì ?

— Cũng khó nói anh à. Mà em quý anh lắm

Hai Huỳnh bực tức kêu lên :

— Vậy tại sao em không thích anh ta ?

Nhân rơm rớm nước mắt :

— Em có việc buồn riêng...

— À, hay rượu đây em có để ý tới ai khác và bây giờ người đó trở về bắt tử nên em thấy khó xử ?

Nhân hăng hái cãi lại liền :

— Anh đừng nói bậy nhảy vậy ! Em mới biết chuyện... thương yêu với anh chớ trước đây em không để ý gì khác hết.

Hai Huỳnh nhăn nhó :

— Vậy chớ tại sao khi không em đổi chứng ngang xương như vầy bà ?

Nhân chỉ cúi gằm mặt xuống.

Hai Huỳnh cau có nhìn lại người yêu trong một lúc khá lâu đoạn bật cười dòn :

— Thôi, anh biết rồi !

Nhân quay phắt lên, lo lắng hỏi :

— Anh biết sao hả ?

(Còn nữa)

S6 188 — 20

LOAN mất nhung

Truyện dài NGUYỄN-THỤY-LONG

— SỐ 135 —

Gã ý tá chỉ tủm tỉm cười. Gã chích xong cho Loan rồi còn cho uống thêm hai viên thuốc :

— Thuốc nầy mạnh lắm đó, một hai ngày sau là dứt hẳn, nhưng đừng có bậy bạ.

Loan thành kính nghe lời dặn dò của gã y tá. Nó hỏi :

— Dạ thưa thầy em có phải kiêng khem gì không ạ !

— Ờ, ở tối quên, đừng có ăn thịt gà cế chép ba ba.

Xuân kin đáo trả tiền cho gã y tá, nàng buồn bã nghĩ mình lại phải tiếp tục đi khách. Thấy Xuân lo lắng ra mặt, Loan ái ngại :

— Thiệt không may cho vợ chồng mình, số sui, đã nghèo lại còn mặt rếp hơn ở mấy vụ nầy. Tiền ở đâu đó em ?

Xuân nói dối :

— Em đi mượn !

— Lại mượn của chị chủ nhà ?

Xuân đành gật đầu. Loan tự trách mình :

— Chị ấy thật tốt, vậy mà anh quá tệ, anh nghi oan chỉ hoài, đã khỏi bệnh anh phải ra cám ơn chị.

Xuân xua tay :

— Thôi khỏi anh, vụ đó em lo.

Loan tiu tưởng :

— Ở đời nay vẫn còn nhiều người tốt. Cũng may bỉnh bị bệnh mình gặp được thầy, ông thầy nầy chỉ là ý tá mà giỏi quá, đoán bệnh trúng phóc.

Xuân cười thâm, nhưng cũng thấy yêu Loan hơn. Anh chàng còn ngây thơ quá ! Loan tiếp :

— Anh đoán không sai mà, đúng là bệnh bí dái !

Xuân không nhịn được cười :

— Ờ bệnh bí dái đó, anh phải kiêng cho kỹ nghe.

Loan ngoan ngoãn nghe lời người yêu như một đứa trẻ nghe lời khuyên nhủ của một người lớn.

Chích thuốc đến ngày thứ tư Loan đã dứt hẳn. Sau mấy ngày không ra khỏi nhà Loan trở nên lười biếng, buổi sáng hôm nay Loan dậy muộn, nó không muốn xuống khỏi giường. Xuân đã đi đâu khỏi. Còn lại một mình trong phòng Loan vên gọn mùng năm chơi. Nó nghĩ miên man và sẽ tiếc Xuân mượn và càng trở nên ngán ngẩm. Nó không biết làm cách nào để trả cho nhỉ số tiền đó. Xuân vẫn vui vẻ như thường, đối khi thấy Loan quá lo nghĩ Xuân cười :

— Anh khỏi lo vụ đó, để đó em lo cho...

— Em làm cách nào lo nổi ?

Xuân gạt đi :

— Anh đừng có hỏi nhiều, em cũng phải có những «vụ kiếm ra tiền» vợ chồng ta mới sống được đến ngày nay. Em theo những chị em ở đây ra chợ đi chào mỗi những món hàng lặt vặt... cũng kiếm được.

Rất may Loan không hỏi cận kẽ vào chi tiết. Nó không muốn dính dáng vào công chuyện làm ăn của người yêu vì nó nghĩ ngay công việc của mình cũng chẳng bao giờ Xuân hỏi tới. Nghĩ đến công việc của mình Loan càng thêm buồn. Loan không làm cách nào len chân được vào vòi tụi đánh giầy. Loan có thể làm ở mộ chỗ khác nhưng nơi đó lại ít khách và không gần được bọn Tỷ quả. Loan có gắng xin gia nhập đám bánh nghề ở ngay trung tâm đô thành, khi bọn bạn mới giới thiệu Loan với tên đàu nậu, gã ta ngẩm nghĩ một lát rồi trả lời lửng lơ :

— Đệ đó tao coi, thêm một mạng nữa vô nghề đi nhiên mấy thằng kiếm tiền ở đây phải bớt tiền đi, không biết chừng có ăng không. Được ngày mai, cứ lại đây coi sao.

Loan đã trở đi trở lại nhiều lần, nó đã nản nếu vân trả lời lửng lơ như vậy. Bết ngờ Loan ngã bệnh, hôm nay Loan đã khỏi, Loan lại trở nên lười biếng. Nó ngại quáng đường đài, ngại trở về mà không có tin mừng đã khoe với Xuân. Mặc dầu Xuân gần như không buồn đề ý đến công việc Loan dự định làm.

Một con muỗi bay vo vo quanh chỗ Loan nằm. Loan lo đăng nhìn theo. Sau một hồi chao lượn, con muỗi đậu xuống cánh tay Loan. Loan mím cười, nó chăm chú nhìn vào con muỗi đang chúc đầu xuống, cắm ngòi trên lỗ chân lông ở cánh tay Loan.

(Còn nữa)

007 Đôi mắt huyền

Bản dịch của THIỀU GIANG
Nguyên tác của IAN FLEMMING

— SỐ 30 —

Đứa con gái nhìn lại hắn một cách cảm hơn khinh bỉ. Hắn do tay vô mạnh vào vai người con gái như về vai con bò. Hình như như hắn bảo đứa con gái nên ra với thằng kia đi. Đứa con gái gật đầu. Cả bốn rời nhau, người nào đi đăng người nấy. Đứa con gái bị đem thưởng cho thằng được cuộc nhậy tìm xuống hồ bơi, như cố tránh xa cái thằng đàn ông được hưởng phần thưởng của chủ. Đứa con gái kia cũng nhảy xuống bơi nốt.

Chúng tùm tùm rượt nhau dưới nước vừa rượt nhau vừa vàng tục. Chúng bơi quanh hồ. Bọn đàn ông không ai thèm ngó chúng. Bỗng cái chiếc áo ngoài trải lên cỏ, đặt phịch người ngồi trên chiếc áo. Vai Bỗng có đeo một khẩu súng tự động. Bỗng ngước nhìn Hắn đã đi lại lại xem đồng hồ. Hắn cúi đầu đi thẳng trên vỉa hè. Hai thằng cận vệ đi theo Hắn từng bước. Đằng xa hai ả giang hồ có bơi thật nhanh và bỗng đăng hai ả chìm vẻ phía hồ bên kia.

Đồng chàm chú ngân hai tên cận vệ. Chúng không chú trong đến những điều bơi đi thừa gợi tình của hai người con gái. Tay chúng vẫn kề kề khẩu súng... thình thoảng một trong hai thằng lại ngó về phía vườn và nhà trong. Thằng Hân đúng là một kẻ gây tội ác nhưng biết trốn cái chết. Đồng nghĩ thầm. Nó cần thận thế kia chả trách nó sống mãi cho đến bây giờ. Nó là một loại người trời sinh ra để rẻo rác đau thương, và để trút tội lỗi hậu họa cho những kẻ nào dại dột kết bạn hoặc lầm tôi tớ cho hắn.

Hắn thong thả đi gần tới bờ hồ. Đến một góc hồ, Hắn trầm ngâm nhìn xuống nước như muốn nhảy xuống tắm, nửa như muốn ngồi lý xuống bờ cỏ phơi ánh nắng mặt trời. Bỗng trần tính tình thân nép mình vào gốc cây. Tay Bỗng cũng nắm chặt lấy khẩu súng. Bỗng không hiểu tại sao Lan cần chơi đợi gì mà chưa dương cung nỗ bắn địch thủ. Hắn gật gật đầu mấy cái như chợt nghĩ ra một cái gì hứng thú lắm. Hắn co hai đầu gối lên vai điều bộ thể thao gia. Mái tóc bù xù rậm rạp trên vai. Hắn bơi rung lên một chút. Đang lúc đó một ánh bạc xuyên qua lưng Hắn như một tia chớp sáng lóe. Toàn thân Hắn rơi xuống nước như một thân cây bị ai lấy cưa cưa cây gốc.

Bỗng kia Bỗng nhìn Hắn nhảy xuống nước như một người qua đường nhìn vào một bể bơi. Không hiểu Bỗng có thông tấy cái gì không hay trong lúc sự ý Bỗng tưởng chừng như Hắn và Bỗng vẫn đang tam yên ổn ở cái hồ Biển trên xuất nam không một bóng người lai vãng. Hai tên cận vệ cũng bỗng sững sốt hẳn. Chúng chưa chắm nhìn Bỗng chú lâu đoạn bật cười dòn.

Chúng không rõ những hàng cây bên phía kia hồ. Coi hồ chúng muốn sả súng lắm nhưng còn e uy quyền của Bỗng không dám tự tiện. Miệng Đồng khô đắng. Bỗng hiểu mẹp đáo mắt xuống mặt hồ. Một giải nước đầm máu bỗng chen lẫn với những giống nước xanh trong. Toàn thân Hắn đạt vào bờ. Hắn rán tận lực nâm ấp sẩy xuống bờ cỏ. Trên lưng Hắn mũi tên bằng thép sáng loáng cắm ngập giữa đống thịt đầm máu đỏ lòm... Bỗng như tỉnh cơn mê thét lên :

— Bắn.

Một loạt súng nào rát bay sang phía cây trước mặt Đồng. Đồng liền cho nổ súng. Loạt súng đầu của Đồng không trúng một người nào. Loạt súng thứ hai trúng thằng cận vệ thứ nhất. Thằng thứ hai chỉ bị thương nơi chân. Hắn lẻ xuống vén hồ rồi nhảy tùm xuống nước. Hắn do tay bơi mái, nhưng bao nhiêu loạt đạn của bắn chỉ bắn lên không trung, không trúng một nơi nào.

Những loạt súng giữa Đồng và hai thằng cận vệ đã giúp Bỗng một lối thoát. Không hiểu Bỗng có trông thấy Đồng hay không, sự đó không rõ lắm. Đồng chỉ thấy Bỗng nấp sau xác thằng cận vệ thứ nhất để mình chạy lên vào hàng hiên. Nhanh như cắt Bỗng vơ cái bàn sắt kê ngoài hiên làm cái bình phòng che thân. Tại sao đã Bỗng bắn từng loạt súng về phía Đồng Cái ông nhân của Đồng không giúp mặt Đồng nhưm rõ cái bình phòng của Bỗng. Đồng chạy thẳng ra ngoài bãi cỏ đằng trước nhà. Đồng nhắt đánh dưng giữa trời chơi một trò đùa giữa vùng Bỗng. Đằng trước mặt Bỗng thì... rà ngoài bãi cỏ, bỗ khẩu súng đầu xuống đất tay chỉ lên cầm khẩu súng lục nhỏ. Đột nhiên Bỗng thay đổi thái độ. Hắn do tay lên đầu hàng. Khẩu súng trong tay hắn còn nhà nhảng loạt đạn tự động lên trời. Hắn vàng mình đánh tôn xuống nước.

Gặc cái

của HOÀNG-LY

S6 53 — 39 —

Hồng Quái đôi chuông vào bọc, nói :

— Từ Bồ Tát ơi ! Người cứ yên trí ngự trong ấy mà tu hành, có lẽ còn yên tĩnh hơn ngồi chân đất Sơn Tây của Người nhiều.

Một giọng yếu ớt, nhỏ nhẹ đáp lại :

— Quý Đạo Hữu ! Hãy thả tôi ra để gây lấy phúc. Nhốt tôi, Người chuốc thêm tội ác chứ không ích lợi gì đâu ?

— Ích lẩm chứ ! Tài phép Bồ Tát cao cường lắm ! Bây giờ tôi thâu người lâm đệ tử chọi nhau với Phật, Trời thì hay biết bao nhiêu.

— Không ! không khi nào ta theo phò người dâu.

— Tôi sẽ có cách khiến người phải ngoan ngoãn, trung thành rất mực.

— Chết thì thôi, không đời nào Phật gia lâm cái việc Giúp Trụ lâm ác.

—.Ồi ! Của đâu mà phí thế ? Nhất định chẳng bao giờ tôi bắt Tôn gia chết đâu. Tôn gia phải sống để mà cứu vớt kẻ khác chứ.

— Đúng vậy ! Đúng vậy ! Tôi tuân lời Ngài. Trước hết hãy giải thoát cho gia đình dưới ươi đã.

Vì mải đấu phép cùng Từ Đạo Hạnh, Hồng Quái nhãng quên mất mấy tên tù đó, ngăn nhắc tới Hai Quái vội ngăng trung. Qua nhiên, giây trói ba dưới ươi đã dứt tung, ba dưới ươi đã đẳng vân vít lên cao.

Lúc đó mới hay quái thú đã đã trúng hàng sau ngựa vân, ngọn cước nhanh mạnh không thua cái đã của I khách vô nghệ cao cường.

— À ! quên lũ này ! Bọn bây lâu quá, đã ta bắt cho quái nây cho coi !

Cô gái lẩy thết lanh lảnh, quái thú đã phóng sang bên tả xuống, chẳng nỗi hung, cố biến mình bỗng vàng, cả hai cùng sáo tới, cô gái xoè tay đánh ra I đương phép phóng cực dữ. Quái thú bị luồn 4 chân cuống, trành. Chỉ nghe «binh» tiếng lớn, nước xuôi bắn tung, quái thú bị gió đánh lướt tóc đầu vọt ra xa, cố cây trên mình bị bắt tung I mảng lớn, biện ra I đám lông bóc đỏ chết, coi cảng kỳ dị.

Con vật đã không, hi vang, ngay lúc đó, thình lình cả tiếng cọp gầm chấn động, tiếp liền tràng hô rất ly tai. Bầy cọp còn lại vùng bỗ trận, chợp cả về phía cô tiếng gầm, hả ba tới.

Tách trăng ra, tiếng gầm, hả tựa đôi đàm nhức éc, từ xa chuyển đến thành như cọp lớn, rầm, soạt cành lá, từ phương Bắc, vùng hiện ra I đám hùm, beo, tay tượng phóng tới nhanh tựa gió cuồng, lẽ nhỉ nhặp khả hình thù dữ dằn nhưng nuốt đã thua thế xung đương kẹp lại, vụt vùng vùng lu lù, cả mấy chục cái đám nhà nhảng, gầm gừ chỉ chực tấp nghiến

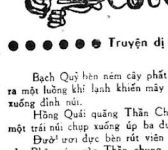

của HOÀNG-LY

người vật. Cho xác, ngựa người cả kinh chạy dạt, đao dao lái đạt, kêu sửa hoàng hôn. Thay Đồng ấn sau mình da con đang kinh dị, tuông loạn rừng bỗng nghe cọp gầm dữ tiếng, rồi tự phía sau dân thu dọt, một bóng sáng xen lẫn vết hùm giữa là xanh, to lớn như con trâu mộng, lông là xôm xoan tung mình sự, trên lưng mang một người nhỏ nhắn. Tới giữa bầy tượng thú, ngay lúc đó tay lên mình, bỗ I tràng, lấp tay cả đàn hùm beo, tay tượng đang cố lực, vẻ vẩy đuôi ra chiều mừng rỡ. Cọp xám vọt lên, ngoan ngoãn vâng quát :

— Bạch ông tu đầu tôi xin phạm Tạ, Con Linh ? Lại đám sát hại gia thú của Thầy tôn Cung ?

Tiếng quát thanh thót tựa chim oanh, ngoan ngoãn là lu hùm, một như nói mau, ai nay đều mắt nhìn kỹ, mới hay người cưỡi cọp là một gái nhỏ tuyệt sắc, trẻ chỉ vào khoảng đôi mươi, mặt phấn trắng, mày ngài hoa xếch, mắt sao, môi phấn, dáng hình thanh tú xem vẫn tuy phi phàm nhưng tiên cô giáng trần. Bài giác bọn đàn đông lại kéo vây quanh ngoài, cô gái cởi ngựa vân xin bỏ quát thú, ngoài lại, nhẹ cô gái cởi cọp chòng chọc, chợt phá cười khanh khách :

— Ôi em ơi ! Đau lòn đây ân nói lý tai ? Sẽ công Linh thứ trăng hoang của cô em nhỏ sao lại trách ta sam phạm ?

Giai nhân cởi cọp lỗi, nhìn xác cọp bỗng quát mắt :

— Gan nhỏ chả không phục ngoan ! Ta đã cho, mọi tự tiện sát thú, nói ngông không đâu bởi nơi thôn trang Tây Cốc Linh ! Luật cấm giết hại hùm beo tay đã yết chỉ, cấm cung ! Hùm nay, ta quản binh, cưỡng khẩu, tu trường, thy sau. Tay Lâu, Meo Man Thổ đều phải tôn trong, gái phương xa không biết luật cam sao đám nơi vậy ?

Cô gái ao ước ngửa mặt cười thông thả, quay bảo đồng bọn :

— Lạ thế chưa ? Bọn bây nghe lợi tai không ? Luật cấm ? gái trăng nói luật với chúa tể xưa lim ? Chắc cô ở đây là con gái toàn quyền Đông Dương, vua Mèo, vua Man gì chăng ?

Nay, cô ở đây ? ta đã khắp thiên hạ, chưa hề nghe nói cái luật quái gở đến thế ! Có em cô là ai vua chúa chăng, luật thương đó cùng bỗ xỏ rồng, nghe người tai lâm ? Ý vào đâu ra luật ngang vậy ?

(Còn nữa)

S6 58

Đôi chết

●●●●●● Truyện dị thường của ANH-HỢP

Hồng Quái đôi chuông vào bọc, nói :

— Từ Bồ Tát ơi ! Người cứ yên trí ngự trong ấy mà tu hành, có lẽ còn yên tĩnh hơn ngồi chân đất Sơn Tây của Người nhiều.

Một giọng yếu ớt, nhỏ nhẹ đáp lại :

— Quý Đạo Hữu ! Hãy thả tôi ra để gây lấy phúc. Nhốt tôi, Người chuốc thêm tội ác chứ không ích lợi gì đâu ?

— Ích lẩm chứ ! Tài phép Bồ Tát cao cường lắm ! Bây giờ tôi thâu người lâm đệ tử chọi nhau với Phật, Trời thì hay biết bao nhiêu.

— Không ! không khi nào ta theo phò người dâu.

— Tôi sẽ có cách khiến người phải ngoan ngoãn, trung thành rất mực.

— Chết thì thôi, không đời nào Phật gia lâm cái việc Giúp Trụ lâm ác.

—.Ồi ! Của đâu mà phí thế ? Nhất định chẳng bao giờ tôi bắt Tôn gia chết đâu. Tôn gia phải sống để mà cứu vớt kẻ khác chứ.

— Đúng vậy ! Đúng vậy ! Tôi tuân lời Ngài. Trước hết hãy giải thoát cho gia đình dưới ươi đã.

Bạch Quỷ hèn nơm cây phất chủ theo. Cái cán ngọc toát ra một luồng khí lạnh khiến mấy đặc kết thành băng đá, sa xuống đình nửa.

Hồng Quái quăng Thần Chung, Thần Chung loe to như một trái nửa chụp xuống úp ba dưới ươi.

Đượt ươi được bên rút viên Thạch Linh Hỏa lấy trộm của Phật nơm vào Thần chung.

Hai phép bảo dụng nhau gây thành tiếng nổ như trời long đất lở - Từ viên Thạch Linh Hỏa ngàn triệu ngôi sao tóe vung khắp bốn phương, tám hướng. Những băng đá do khí lạnh của ống địch Bạch Quỷ tạo nên, bị những mảnh đá Thạch Linh phá vỡ vụn như cát và bốc thành hơi, bay mất.

Hai hèn đang hung hăng trở thân lực đã hạ nhau chợt có tiếng kêu :

— Hãy khoan ! Nghe ta nói đây.

Hai Quái và ba dưới ươi đều đứng tay. Hồng, Bạch nhì Quỷ tức giận quát mắt nhìn khắp xung quanh. Với phép Thiên nhãn thông, bọn chúng có thể thấy xa được ngàn dặm,xuyên thấu qua mọi thể vật chất và nhìn được cả ma Quỷ, Thần Tiên cùng hình bóng những người đang phép tàng hình ẩn thân.

Thế mà giờ đây, chúng nghe rõ ràng lời nói nhưng chẳng trông thấy gì ngoài cảnh vật hiện hãy trước mắt. Chúng ngơ ngác, hãm hực ngó quanh. Bên tai chúng vang vẳng tiếng cười đài :

— Ha a ha a ha ! Quỷ vị vẫn tự kiêu, tự phu. Pháp thuật quỷ vị cao giỏi thật đấy, nhưng trí tuệ các ngài thấp hẹp quá. Phải hiểu rằng : Ta giỏi hơn quỷ vị thì người giỏi cái khác. Kẻ ngu ngốc mới hơm hĩnh trường mình là nhất.

Tối vẫn gân ngay cạnh hai ngài mà hai ngài có trông thấy tôi đâu. Mặc dầu trò Thiên Nhãn Thông Pháp ra, cả hai vị vẫn mù đặc...

Hồng Quái gầm hét vang dậy đến nỗi hàng cây cổ thụ giật chuyển đùng đùng, cành lá tung bay như mưa :

— Bớ thằng sư hồ mang, phân đạo ! Đã tu hành sao còn giở trò lừa bịp. Có giỏi ra mặt ta xem.

— Tại mi ta mới phải trò phẩy thuật. Ta coi bọn yêu quỷ không đáng kể gì nên chẳng thèm đối mặt. Nếu bay muốn hãy quay đầu xem...

Lưỡng Quái giựt mình xoay lưng lại phía sau.

Từ Đạo Hạnh với tâm áo nâu đài rộng lỏa xòa, tay chống gậy trúc, tay đặt trước ngực theo kiểu chào nhà Phật, nhìn chúng với đôi mắt hiền từ, môi nở nụ cười tử bi :

— Mô Phật ! Chớ nên nóng nảy. Sự nóng nảy khiến trí tuệ u mê. Tâm khí loạn cuồng, giới đức đầu mà nổi xung cùng hóa thành kẻ ngu muội : Bậc thức giả phải tối kỵ điều đó.

(Còn nữa)

2 tổ chức tả khuynh ở Pháp tặng xe cứu thương cho B. Việt

TIN AFP 11-10—Tỉnh bộ Liên Hiệp các nghiệp đoàn Tổng Công Đoàn và nghoàng trào hòa bình» tỉnh Bas de Calais vừa trao ông Jelier Laupretre, tổng thư ký cơ quan cứu tế Pháp một số tiền 12000 quan được quyên góp từ vài tuần qua để mua một chiếc xe cứu thương thứ sáu gửi tặng Hồng thập Tự Bắc Việt.

E TIẾP THEO TRANG 1

Trong một cuộc giao tranh lớn ở Bình Định, 1 đại đội VC đã bị bao vây và sau đó, phi cơ trực thăng và trang điểm được 33 địch quân, 15 tên khác bị bắt sống.

TẠI CẢN THƠ— Cuộc hành quân «Đồng Tiến 39» của Tiểu khu Kiến Phong, do khu 41 Chiến Thuật yểm trợ khai diễn hôm 5-10 tại 15 cây số Bắc Cao Lãnh hiện đã bước sang giai đoạn thứ ba. Tổng kết đến 16 giờ hôm qua, lực lượng hành quân đã hạ 118 VC tại trận, bắt sống 102 tên, và thâu nhận hai bồi chánh và nhiều khí giới bị tịch thâu.

Kết quả xổ số Kiến Thiết

LOẠI ĐẶC BIỆT 10-B, BB, BBB xô ngày 11-10-66

SỐ ĐỘC ĐẮC TRÚNG 2 TRIỆU ĐỒNG

972.218

Trúng 200.000 đồng các vé sau đây :

641.754 295.619 153.315 361.451 066.505

Trúng 100.000 đồng các vé sau đây :

567.163 685.089 526.148 902.669 637.316

Trúng 90.000 đồng các vé sau đây :

06.780 41.673 93.338 23.935 13.021 39.495

Trúng 10.000 đồng các vé sau đây : 7.604 — 1.046

— 2.000đ. số : 273
— 1.000đ. số : 446
— 200đ. số : 92
— Những vé có 5 con số giống lẻ đặc đắc 2 triệu đồng (2.000.000đ.) được trúng an ủi 4.000đồng.

CÁO THỊ GỌI THẦU

Lần thứ II

(Ngân Sách Tự Trị)

NƠI VÀ NGÀY MỞ THẦU :

Phòng Hành Chánh Trung Tâm Khuếch Trương Kỹ Nghệ số 40-42 Đại lộ Nguyễn Huệ Saigon hồi 15 giờ 30 ngày 28-10-1966.

MỤC ĐÍCH :

Số 1 : Xây cất 1 cao ốc 28 căn phòng (mẫu nhà A)
— trị giá ước lượng (KT.65) 10.400.000đ.
— kỹ quỹ tạm 169.000đ.

Số 2 : Xây cất 1 cao ốc 16 căn phòng (mẫu nhà B)
— trị giá ước lượng (KT.65) 5.885.000đ.
— kỹ quỹ tạm 95.000đ.

và công tác phụ thuộc (làm đường, sân cỏ v.v...)
— trị giá ước lượng (KT.65) 527.000đ.

(Sẽ được giao cho Nhà Thầu nào cho tỷ số giá tăng nhỏ nhứt trong 2 Lá : I và II).

NƠI THAM KHẢO HỒ SƠ :

Văn Phòng Hành Chánh Trung Tâm Khuếch Trương Kỹ Nghệ trong các ngày giờ làm việc.

THỜI HẠN NỘP ĐƠN DỰ THẦU :

Hạn chót vào ngày 26-10-1966 hồi 18 giờ.

SAIGON, ngày 7 tháng 10 năm 1966

BAN GIÁM ĐỐC

TRUNG TÂM KHUẾCH TRƯƠNG KỸ NGHỆ

TIN TỨC CẦU

Những quốc-gia đã nhận lời dự giải Quốc Khánh

SAIGON 12-10.— Nguồn tin thâm quyền cho biết Thái Lan đã nhận lời tham dự giải Quốc Khánh VN sẽ tranh tại Saigon từ 1 đến 6-11-66.

Thái Lan là nước thứ nhì chấp nhận tham dự giải Quốc Khánh. Trước đó đã có Mã lai Á.

Tổng cuộc Tác của Việt Nam đã mời ít cả năm xứ tranh giải Quốc khánh năm nay, nhưng ngoài Thái Lan và Mã Lai Á đã chấp nhận và Hương cảng đã từ chối thì Trung hoa Quốc gia và Tân gia Ba chưa trả lời. Tổng cuộc Tác cũng đã có mời thêm Miến Điện nhưng chưa được phúc đáp.

Thái Lan trước giờ luôn luôn có mặt trong giải Quốc khánh Việt Nam.

O TIẾP THEO TRANG 1

cho biết, trong 2 cuộc tiếp kiến đó TT Thích Khánh Sơn đã trình bày mục đích cuộc viếng thăm VN, để thiết chặt thêm mối thân thiện giữa 2 nước Hàn Việt, nhất là khi 2 quốc gia đã cùng chịu chung 1 cảnh ngộ là đất nước bị chia đôi.

Trong dịp này, Tr.T Nguyễn văn Thiệu và TT Nguyễn cao Kỳ đã nói đến tình hình PCVN trong những ngày qua và những nỗ lực của TT Thích tâm Châu Viện trưởng VHĐ nhằm hòa giải 1 vài sự hiểu lầm giữa chính quyền và GHPGVNTN trước đây.

Kết luận, cả 2 vị Chủ tịch đều mong mỏi duy trì tình đoàn kết quốc gia mãi mãi.

L TIẾP THEO TRANG 1

nghị tối cao Ma Ni giữa 7 quốc gia, tăng thống Johnson còn thăm viếng khắp lãnh thổ Phi luật Tân.

Được bài liệu cho rằng Tổng thống Clark của Mỹ sẽ là một trong những địa điểm về cuộc thăm viếng của tăng thống Johnson hay không, ông Moyers đã lại không phải như vậy.

Cần cứ không quân Clark là cần cứ chính đánh cho bộ đội và phi cơ từ Việt Nam đến và xuất phát sang Việt Nam.

Được bài thêm là liệu bội nghị tối cao Ma Ni có sẽ ảnh hưởng tới các các tuyên cáo Hòa bình hay không, ông Moyers trả lời không phải như vậy.

Ông Moyers còn cho biết thêm rằng Ma Ni là nơi rất thuận tiện cho hội nghị. Ông nói tiếp : « Tôi chưa tới đây vì vậy là hội nghị Ma Ni sẽ chứng tỏ là một cuộc gặp gỡ hữu ích, trong đó cũ cuộc trao đổi các ý kiến giữa những nguyên thủ quốc gia và cuộc đối thoại sẽ đưa đến một giải pháp hòa bình cho cuộc xung đột VN».

Ông Moyers cho biết Tổng thống Johnson sẽ tới Ma Ni ngày 23-10, trước khi hội nghị khởi họp một ngày và sẽ lưu lại cho tới ngày 27-10.

P TIẾP THEO TRANG 1

trong 16 tháng Bắc sĩ giữ chức vụ Ủy viên Y tế.

Bác sĩ Khá cho biết trong thời gian đó, Bộ y tế đã gặp hai trở ngại là tình trạng chiến tranh, giao thông giao dịch hoạt động khó khăn và phương tiện thiếu thốn vì ngân sách và nhân viên.

Ngài lợi trong buổi lễ bàn giao, bác sĩ Trần lữ Y, tân Ủy viên kêu gọi các cấp nhân viên Bộ Y Tế thực hiện đoàn kết nội bộ để phục vụ đắc lực, đất nước hơn nữa. Ông cảm ơn Chính phủ đã mời ông tham gia nội các và hứa sẽ làm trên nhiệm vụ do Chính phủ đã giao phó cho ông.

Tham dự buổi lễ bàn giao chức vụ Ủy viên Y tế, ngoài Thiếu tướng Chủ tịch Ủy ban Hành pháp Trung ương, còn có Trung tướng Nguyễn hữu Có, Phó Chủ tịch Ủy ban hành pháp Trung ương kiêm Tổng ủy viên Quốc phòng, bác sĩ Nguyễn lưu Viên, Phó Chủ tịch Ủy ban Hành pháp Trung ương, kiêm Tổng ủy viên Văn hóa Xã hội, kỹ sư Bùi hữu Tuấn Ủy viên Giao thông Vận tải, các quan khách và nhân viên các cấp Bộ Y tế.

Bác sĩ Trần Lữ Y, Tân Ủy Viên Y tế đã phục vụ cho ngành Quân y trong chiến tranh Nhảy Dù và đã tham gia các chiến trận chống cộng tại miền Bắc thời tiền Genève, cùng tiểu đoàn I Nhảy Dù.

Bác sĩ là một nhân viên y tế danh tiếng trong giới Y Khoa, Giáo Huấn tại Bệnh Viện Nguyễn văn Học, Gia Định.

VẤN-ĐỀ V. NAM tại Đại H. Đồng Liên Hiệp Quốc

LIÊN HIỆP QUỐC (AFP) 10.10.— Hôm nay các vấn đề ĐNÁ và nhất là vấn đề Việt Nam được đề cập tại Đại hội đồng LHQ. Diễn giả đầu tiên là ông Frank Aiken, ngoại trưởng Irlande, người được sắng vinh hòa bình do thỏa ước giữa Indonesia và Mã lai Á tạo ra sẽ hành trướng ra toàn thể Đông Nam Á.

Bộ trưởng ngoại giao Tunisie tỏ ý mong ước rằng việc Mỹ sắn sàng tìm 1 giải pháp cho cuộc xung đột ở VN, sẽ có tiếng vang. Ông cho rằng không thể trách cứ VNCH đã kêu gọi các thân hữu để bảo vệ toàn vẹn lãnh thổ, trong khi BV được TC ủng hộ theo đuổi chánh sách xâm nhập bộ miền Nam VN.

Ngoại trưởng Thụy Điển Torsten Nilson, cho biết rằng chánh phủ của ông hưởng ứng quan điểm của U Thant về những phương tiện đặt tới một giải pháp thương thuyết cho cuộc xung đột ở VN và trước hết là ngưng oanh tạc BV. Ông nói rằng đối phương khó đến bàn bội nghị trong khi bị oanh tạc mãi. Ông cho tố ý tán đồng đề cho VC tham gia thương thuyết.

M TIẾP THEO TRANG 1

phe, ngay khi nguyên tắc triệu tập hội nghị được chấp thuận.

— Lịch của đài bên là không đưa ra bất cứ hành động mới nào trong cuộc xung đột.

— Thương thuyết, trong đó có cuộc ngưng bắn, các nguyên tắc chánh trị, bao gồm các cuộc tuyển cử tự do tại BV và Nam VN trong vòng 2 năm, An xá cho mọi người VN, triệt thoái lực lượng Mỹ cũng như BV và khắp Nam VN.

— Thực hiện mọi biện pháp, trong đó có mọi cuộc tuyển cử dưới sự kiểm soát của quốc tế.

— Tăng cường Ủy hội Quốc tế kiểm soát đình chiến hiện nay với các đại diện của các cường quốc và thiết lập một lực lượng duy trì hòa bình.

Ngoại trưởng Anh George Brown cũng tuyên bố rằng Trung cộng phải được thâu nhận vào LHQ và phải được tham dự các cuộc thương thuyết quốc tế liên quan tới vấn đề tái bình.

LHQ.— Bình luận diễn văn của ngoại trưởng Anh George Brown đọc tại Đại hội đồng LHQ, đại biểu Mỹ Arthur Goldberg nói : « Mỹ hoan hỉ đón đề nghị của ngoại trưởng Anh triệu tập tức khắc hội nghị Genève ».

Ô. Goldberg nói : « Con đường hòa bình ở VN chạy qua bàn hội nghị. Trong cuộc thương thuyết CP Mỹ sẵn sàng thảo luận các đề nghị kiến tạo của ngoại trưởng Anh cùng mọi đề nghị khác, những đề nghị của chính tôi, của Hà Nội và của những nước khác. Chúng tôi vẫn hy vọng rằng sau khi suy nghĩ cẩn kẽ, phía ông của các thế đề khác cũng sẽ tích cực như phía ông của chúng tôi ».

C TIẾP THEO TRANG 1

Ng long Giac (VL) Ng đã Đha (Ba xuyên) Tiêu ky Sang (VB), Huỳnh văn Lâu, Hồ văn Lang (Chân Đức) Triệu văn Đức (Định Tường).

Sau khi đã nêu tên những vị đã biểu tiếu, hội trưởng đã thảo luận sơ nhỉ về trường hợp vị phạm luật bầu cử của mỗi đại biểu. Những trường hợp điển hình chứng tỏ nhận thấy như các vị đã đã bị những ông cử viên chất cử tố các lá thăm Cộng, không hợp lệ tỉnh trang quân địch.

Sau khi các đại biểu bầu cái, 8 vị đã được hợp thức hóa như đã nêu trên, 15 vị còn lại ủy ban sẽ cứu xét trong phiên họp tới.

Tăng trưởng vì tay đã được cái lên vang dội, một số 1 vị đã biểu mới được hợp thức hóa đồng dậy ra mắt.

Dự thảo nội qui gồm 14 chương

Sau 10 phút giải lao, QH đã tái nhóm để nghe Uỷ ban Soạn thảo Nội quy trường trình về dự án Nội quy của QH. Ông Nguyễn văn Hiếu đã tuyên bố: Nếu QH hợp những phiên họp khoảng đại vào buổi sáng thì nội trong tuần này, bản Nội quy có thể ra đời.

Và Ông Nguyễn Tiến Đạt (Biên Hòa) thuyết trình viên của Ủy Ban cho biết Bản Nội quy gồm 14 chương thay vì 15 chương như đã tuyên bố trong 1 phiên họp trước.

Phần 1 gồm 7 chương nói về cơ cấu Tổ chức QH.LH và phần hai gồm 7 chương nói lại nội vế các thủ tục sinh hoạt của QH.LH.

Sau đó Thuyết trình viên đã trình bày chương I của bản Dự Thảo Nội Quy QH.LH gồm có 3 điều nói về đân biểu nhiệm vụ và tự ở QH.

Sau hơn nửa giờ bàn cãi, Quốc hội chỉ thông qua được điều 1 của Chương I.

Quốc Hội chỉ họp vào buổi sáng

Ông Niêu trường Nguyễn Ba Lương đã loan báo cùng quý vị đồng viện là kể từ ngày mai, Quốc Hội chỉ họp vào buổi sáng cho đến khi nào có văn phòng chính thức được bầu.

Đổi chỗ ngồi trong QH

Kể từ phiên họp đầu tiên 27-9 đến nay. Các đân biểu vẫn ngồi theo mầu tự của các tỉnh. Được biết, trong những phiên họp sắp tới QH sẽ chia ra làm nhiều nhóm, khi đã chánh thức các vị sẽ ngồi với nhau để làm việc cho đồng nhất.

Phiên họp kết thúc vào bài 12g15 và sẽ tái nhóm vào 9 giờ sáng mai 12-10.

Cáo lỗi

Vì nhật báo NHÂN DÂN bị đình bản hết ngày, chúng tôi không kịp báo tin quý bạn đọc.

Xin thành thật cáo lỗi cùng quý bạn và bạn tài trợ quảng cáo khác.

Nhật báo NHÂN DÂN

Chủ Nhiệm

PHAN NGHỊ

Ao thả vịt

(Tiếp theo trang 1)

bốn chữ «Trung Tâm Giải Trên» nhưng cho thêm mấy chữ. Chẳng hạn: «Trung Tâm Giải Trí dành riêng cho Gấy Gộc». Các vị trong Hội đồng nghĩ sao ?

PHIỂM LUẬN VỀ CÁI « TÌNH »

Cách đây mấy ngày, ông Giám đốc Thông Tin gặp ATV, ông Giám đốc cho biết, giống Thông Tin và bảo chí, nghĩa là «pháp lý» cần có cái «tình», ATV thiếu nghĩ, tới cả chết hẳn, cái «tình» nên đưa dương. Thông Tin có thể có «tình» với bảo chí, mà bảo chí đã có «tình», cũng không dám có «tình» với Thông Tin. Vì Thông Tin ở nào cái thế kẻ mạnh, có thể đàng cũng bảo chí là kẻ yếu». Cũng như Khu Trần Ác nói anh em tha soạn Sống. Khu Trần Ác có thể có tình nói anh em cộng tác với mình, nhưng anh em có quyền không có «tình» với Khu Trần Ác, vì Khu Trần Ác ở nào cái thế kẻ mạnh, có thể cho anh em nghỉ việc bất cứ lúc nào. Do đó, một đôi khi, có người sầu miệng đến rỉ tai Khu Trần Ác : «Thằng X nó cộng tác với anh, mà đi đâu nó cũng chửi anh thế là thế nào ». Khu Trần Ác cười rất tình trả lời : « Anh ấy có quyền chửi tôi, nhưng thì không có quyền chửi anh ấy, vì anh ấy ở nào cái thế kẻ... yếu ». Cho nên, nếu ông Giám đốc thấy, một đôi khi, sau khi gửi đến, gửi tet, xin được cái « bông » giấy rồi, người làm bảo rất ra vẻ, không en thể chế, cũng rất thẳn : « Mỹ biếp, cấp "tí « bông » giấy thế này, in đi làm sao » thì ông Giám đốc cũng đừng lấy làm buồn, ông Giám đốc nhỉ.

TỰ TỰC **VĂN HỌC** — 322 — Phan Thanh Giản

LỚP TOÁN ĐỆ NHẤT B

● Lớp Chiều và Tối

Quý khách đang quảng cáo mục « **RAO VẶT** »

XIN MỜI ĐẾN TÒA SOẠN

SAIGON DAILY NEWS

135 NGUYỄN HUỆ — Lầu 1 Saigon

Chắc chắn quý khách sẽ hài lòng :

— Kết quả chắc chắn và nhanh chóng — Phiên dịch không sai sót

ĐÃ PHÁT HÀNH SỐ 21 **THỬ TỨ**

● XA VỜI VỢI truyện ngắn của Nguyễn đức Nam.
● MA BÔNG chuyện ma có thật, rùng rợn
● NHẬT KỲ của MỘT KIỀU NỮ LẤY CHỒNG MỸ
● MẬT MÃ và MẬT HIỆU một tài liệu đã làm điêu đứa các nhà gián điệp, làm bao nhiêu quốc gia nghiêng đổ.

ĐÃ PHÁT HÀNH

XUYÊN ĐẢO ANH TỬ

TIỂU THUYẾT GIÁN ĐIỆP ĐÔNG PHƯƠNG

của **HOÀI-DIỆP THIẾU-LANG**

● Một bộ tiểu thuyết gián điệp kỳ tình, đầy tình tiết éo le và hấp dẫn, làm bạn đọc sững sốt hồi hộp từ trang đầu tới trang chót với những pha gay cấn hết sức.
● Nàng Xuyên Đảo Anh Tử sẽ đưa bạn đọc phiêu lưu trên khắp ngả đường quốc tế để gặp gỡ đụng độ với các tay gián điệp kỳ tài...
● Bạn nhớ đọc XUYÊN ĐẢO ANH TỬ, một bộ tiểu thuyết gián điệp giá trị cả 2 phương diện văn chương và hoạt động.

Kết quả bầu cử

Phòng Hành Chánh Trung Tâm Khuếch Trương Kỹ Nghệ số 40-42 Đại lộ Nguyễn Huệ Saigon hồi 15 giờ 30 ngày 28-10-1966.

MỤC ĐÍCH :

Số 1 : Xây cất 1 cao ốc 28 căn phòng (mẫu nhà A)
— trị giá ước lượng (KT.65) 10.400.000đ.
— kỹ quỹ tạm 169.000đ.

Số 2 : Xây cất 1 cao ốc 16 căn phòng (mẫu nhà B)
— trị giá ước lượng (KT.65) 5.885.000đ.
— kỹ quỹ tạm 95.000đ.

và công tác phụ thuộc (làm đường, sân cỏ v.v...)
— trị giá ước lượng (KT.65) 527.000đ.

(Sẽ được giao cho Nhà Thầu nào cho tỷ số giá tăng nhỏ nhứt trong 2 Lá : I và II).

NƠI THAM KHẢO HỒ SƠ :

Văn Phòng Hành Chánh Trung Tâm Khuếch Trương Kỹ Nghệ trong các ngày giờ làm việc.

THỜI HẠN NỘP ĐƠN DỰ THẦU :

Hạn chót vào ngày 26-10-1966 hồi 18 giờ.

SAIGON, ngày 7 tháng 10 năm 1966

BAN GIÁM ĐỐC

TRUNG TÂM KHUẾCH TRƯƠNG KỸ NGHỆ

TIN MỪNG

Chúc mừng hai bạn

TRANG QUÂN — NGỌC ANH

trọn đời hạnh phúc.

Nhân viên cư xá sĩ quan Hoa Kỳ Đồng, Tâm, Thế Thu

Chúc mừng

NGUYỄN TĂNG
(Nhân viên tại Bộ Thông Tin Chiêu Hồi)

NGUYỄN THỊ THANH
(Cựu nhân viên Thông tin Quốc ngoại) kết hôn 16-10-66 tại SG.

Anh, Chị
Hồng Thu — Bạch Xuân

Địa chỉ mới :
BÁC SĨ
PHẠM-VĂN-HẢI
Giải phẫu thẩm mỹ
67, Hồng Bàng (cách chợ An Đông 100m)

Bố cáo từ con

Tôi có đứa con đã bỏ nhà ra đi ngày 8-10-66 tên :

Nguyễn thị Hài 13 tuổi

Vậy kể từ nayvề sau tôikhông nhận nhận là con nữa, Nếu ai chứa chấp hoặc khuyến dụ nó thì hoàn toàn chịu trách nhiệm trước pháp luật.

14-10 Anh - Ngữ Đàm - Thoại

ĐẶC BIỆT : Học trực tiếp với G.s Anh-Mỹ

1 Tuần 12 6 giờ Thứ 2-4-6 Sáng — Chiều — Tối
Các lớp Sơ cấp và Vỡ Vòng Sự Việt — 3 giờ Mỹ.

Ghi tên nhập học ANH NGỮ LAM-SƠN

6121105 Phan Đình Phùng (lối nhà 477 P.T. Giản)

THÔNG - CÁO

Công Ty VIỆT NAM HÀNG KHÔNG trân trọng lưu ý quý vị hành khách rằng, nước mắm khi tiết mùi ra sẽ làm phiền lòng quý vị hành khách khác và sắc đỏ ra sẽ làm hư bông sắc phi-cơ.

Vì những lý do trên, chúng tôi yêu cầu quý vị hành khách nào muốn đem theo nước mắm dưới hình thức hành lý tùy thân hay gởi theo thể thức hàng hóa hãy vui lòng đựng nước mắm vào các đồ chứa đựng làm bằng chất nhựa (plastique) và có nắp đậy chắc chắn và mùi nước mắm không thể sổng ra.

Chúng tôi xin khước từ nhận nước mắm chứa đựng trong các chai bằng thủy tinh.

VIỆT-NAM HÀNG-KHÔNG

NIGHT CLUB - RESTAURANT BAR

Queen Bee

106 Ng-Huệ Saigon — ĐT 91291

Để thỏa mãn những lời yêu cầu của quý khách, Nhà hàng Queen Bee chúng tôi phải kéo dài thêm 1 tuần lễ trình diễn : 4 nữ quái kiệt lừng danh khắp Âu châu

LES PAULETTES

với nhạc hòa tấu

ROCK N'ROLL

Khích động, tưng bừng, vui nhộn và trẻ trung.
(trình diễn mỗi đêm từ 9g45)

TRÀ VŨ

Kính mời quí khách tới ngay vũ trường QueenBee sẽ có dịp gặp đôi tài tử lừng danh khắp năm châu vừa ghé qua thủ đô Saigon, sẽ biểu diễn trên xe đẹp 1 bánh thật tuyệt vời và cùng song ca những bản nhạc trữ danh của thế giới trẻ

Chỉ độc nhất có chiều thứ bảy 15-10-66, hồi 16 giờ

Ban giám đốc kính mời

Biểu diễn mới ! Biểu diễn mới !

Nhà hàng ăn — Khiêu vũ

TOUR D'IVOIRE

SỐ 10, TRẦN HƯNG ĐẠO SG - ĐT 23.123

JIMMY JEFF

và

BABBI JOY

Lần đầu tiên biểu diễn tại Việt Nam với những vũ khúc tân kỳ, hấp dẫn nhất của các trường Âu Mỹ, và những thân hình sấy lửa của các nữ nghệ sĩ sẽ làm quí vị say mê.

Nhà hàng đã mở cửa lại 1-9-1966

Đầy đủ nhiều món ăn đặc biệt Tây, Tàu, Việt.

NHÀ HÀNG KHIÊU VŨ TRƯỜNG

OLYMPIA

125 — Lê Lợi Đ.T. 25.417

Một chương trình hoàn toàn hấp dẫn và độc đáo chưa từng trình diễn tại vũ trường Olympia (Âu nhi) với Ba cô. Đại Hàn xuất sắc nhất :

YOUNG SIL LEE
JA YOUNG KIM
JOONG JA PARK

trình diễn những vũ khúc tân kỳ và đan tộc thuần túy cùng bài ca của thế hệ hiện đại.

Trình diễn mỗi đêm từ 10 giờ.

Thứ bảy, Chủ nhật cô xuất chiều từ 16g đến 19g.

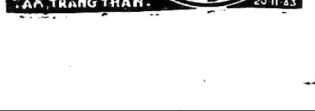

Lớp LÝ - HÓA ĐỆ NHẤT A — B
TOÁN-LÝ-HÓA ĐỆ NHẤT A và B
(học riêng)
Khai giảng 15-10-66 — Số 135 Trần-q-Cấp
Ghi tên tại trường **ĐỨC - HẠNH** Saigon

14-10 TOÁN-LÝ-HÓA

Khóa 3 tháng Sáng — Chiều — Tối

LỤC — NGŨ — TỨ

GS MINH và THANH phụ trách. Phải đến ghi tên trước tại trường

LAM-SƠN 612/105 Phan-đình-Phùng Saigon

ĐẠI CÔNG TY NHẬP CẢNG 18 NGÀNH

DOMICY

TRỤ SỞ 118 TỰ DO — Đ.T. 20.514

VĂN PHÒNG 27 THÁI LẬP THÀNH ĐT22.274

Trân trọng thông cáo đã quý vị đã đặt cọc mua xe gắn máy HONDA trong tháng 8-66 thuộc hai giấy phép số 688876 và 689183 rồ :

Xe của quý vị đã xuống tàu Unitedonward ngày 15-9-66.

Sau khi nhận được hàng DOMICY sẽ loan báo bằng thư riêng và báo chí để quý vị tới trả tiền lấy xe ngay.

DOMICY vẫn tiếp tục nhận tiền cọc tại : 27 Thái lập Thành và 101 Y-Yưt Banmêthuột.

TIN QUAN TRỌNG

Đồng bào xử dụng xe HONDA nếu xe quý vị :

— Bể hộp số
— Trục trặc máy
— Hoặc hư bộ phận nào

Xin tới ngay DOMICY Station Service : MINH-ĐẠO 244-D Trần hưng Đạo — PHAN ĐÌNH PHÙNG số 500 đường Phan đình Phùng, quý vị sẽ được vừa ý.

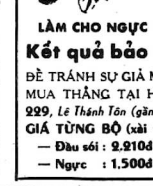

KIỂU MỚI RẤT ĐẸP

Bác sĩ

NGUYỄN ĐỨC KHOAN

Địa chỉ mới :
401, TRẦN QUÍ CÁP
— SAIGON —

Gạch Bông **KIM LONG**

ĐẸP ! RẺ ! BỀN !

Men dày 3 ly, bảo đảm không bể, không nứt, giá hạ. 31 Công Quỳnh Sg. 931 bis Ng. Trãi Cholon

Tin chấn động ! Làng Tân nhạc

NGÀN NĂM I THUỞ : LẦN ĐẦU TIÊN !

CON CƯNG CỦA LÀNG ĐÍA NHỰA :

HOÀNG-OANH ! XUẤT HIỆN TRƯỚC KHÁN GIẢ

và gặp gỡ 3 Nữ Danh ca sáng chói Sân khấu Tân nhạc

MINH HIẾU ! PHƯƠNG DUNG !

THANH TUYỀN !

TẠI RẠP **Quốc-Thanh 3** GIỜ CHIỀU THỨ BẢY 15-10-1966

Kỷ niệm Đệ nhất Chu niên

của ĐẠI NHẠC HỘI MIỀN NAM

Do DUY NGỌC Tổ chức

MÀN XIẾC QUỐC TẾ ! TÂY ĐỨC VỪA SANG V.N. BIỂU DIỄN NGOÀI SỨC TƯỞNG TƯỢNG

Mới lạ ! Hay ! Đặc sắc ! của màn nầy

NAM DANH CA THỂ HỆ :

Hùng Cường ! Nhật Trường ! Duy Khánh ! Dũng Thanh Lâm ! Văn Hưởng ! Thanh Sang. Huy chương Vàng «63» KIM LOAN.
và 60 tài danh Tân Cổ Ca Vũ Nhạc Kịch thì đua trình diễn qua chương trình nầy

Vé có bán trước tại rạp từ thứ ba 11-10-66. Tất cả quý vị xem xuất hát nay đều có quà tặng danh dự để kỷ niệm ! Xin vui lòng chọn chỗ trước. Mua vé nhớ hỏi xuất 3 giờ chiều thứ bảy.

DUY NGỌC
kính mời

Mỹ phẩm RIRI

Thơm Dịu, Dễ Dùng, Vô Hại

CHUYÊN MÔN TRỒNG TÓC, RÂU, LÔNG MÀY

LÀM CHO NGỰC NỞ, DA MỊN, TƯƠI, TRỪ TUYỆT CÁC THỨ MỤN

Kết quả bảo đảm — Bằng chứng khắp Thế giới

ĐỂ TRÁNH SỰ GIẢ MẠO, XIN MỜI ĐẾN HOẶC GỬI THƯ MUA THẲNG TẠI HÃNG TRỒNG PHÁT HÀNH Ở V.N. : **RIRI**

229, Lê Thánh Tôn (gần cửa Bắc Chợ Bến Thành) Saigon—NGHỈ NGÀY CHỦA NHẬT

GIÁ TỪNG BỘ (xài trung bình 1 tháng)

— Đầu sói : 2.210đ — Tóc thưa : 1.400đ — Tóc thưa trán sói : 2.350đ
— Ngực : 1.500đ — Da mịn : 500đ — Mụn : 500đ

★ *Nhật báo Sông in số này 60.000 số* ★