Do Võ Phi Hùng Cựu HS Petrus Ký (67-74) đăng Huỳnh Chiếu Đẳng Chủ - Kho Sách Xưa Quán Ven Đường

CỔ ĐỘNG

bình minh

CƠ QUAN ĐẤU TRANH CỦA NHÂN DÂN MIỀN NAM

XUẤT BẢN HÀNG NGÀY

CHỦ-NHIỆM : VÕ-VĂN-ÚNG — CHỦ-BÚT : QUỐC-ẤN — TỔNG THƯ-KÝ TOÀ-SOẠN : LÊ-HIỀN

TÒA SOẠN VÀ TRỊ SỰ : 211 Nguyễn Thái Học Saigon — Điện thoại : 25.505 — 24.195 — HỘP THƯ : 219

Năm thứ tư • Bộ mới • Số 277 • 3 đồng • Thứ Sáu 4-8 1967

T.T. Johnson nghiên-cứu ĐƯỜNG LỐI MỚI CHO VẤN ĐỀ V.N.

Cuộc bầu cử vào tháng tới CÓ THỂ LÀ THỜI GIAN TÂM LÝ để có hành động hòa bình

✻ ÔNG THANT QUÀ QUYẾT TRONG VÒNG 2,3 TUẦN LỄ SẼ CÓ HÒA ĐÀM NẾU MỸ NGƯNG OANH TẠC BẮC VIỆT

HOA THỊNH ĐỐN.— Có tin từ Hoa kỳ cho hay rằng, TT. Johnson đang nghiên cứu 1 đường lối mới về vấn đề VN. Người ta nhấn mạnh những bài báo đã vạch ra rằng cuộc bầu cử của Na. Việt vào tháng tới có thể là 1 thời gian tâm lý để có 1 hành động hoà bình, bằng cách đưa ra bằng chứng là Hoa kỳ tôn trọng để cho Nam Việt điều hành lấy công việc của họ.

Nhưng điều này trùng với 1 cuộc ngưng oanh tạc 11 BV có thể phát ra 1 cách thông thiết.

Tin tức đài BBC loan báo rằng T.T Johnson có lẽ sẽ hoãn nghênh 1 cuộc ngưng oanh tạc, không phải chỉ vì chiến hạm không nhìn hàm Forrestal đã không hoạt động được nữa mà còn là vì lẽ hàm mẹ Hoa kỳ không có đủ nhà cửa.

Những đặc ủy của T.T. Johnson hiện vẫn thăm các nước có quân tham chiến tại Nam Việt đường như đang tham khảo ý kiến của ông ngoại phụ do vì những ý kiến của Ông Johnson.

Mặt khác, các vị chỉ huy xác định chúng Hoa kỳ đã nói với 1 ký San Thượng nghị viện là họ thiếu phí công ở VN, nhưng điều này không ảnh hưởng đến những cuộc hành quân tại đó.

Đại diện không quân cho hay là từ đầu năm 1965, có 425 phi công đã bị thiệt mạng hay bị coi là mất tích trong những cuộc hành quân tại VN.

Trong khi đó thì các viên chức ngoại giao đại lại cho Quốc hội Hoa kỳ

xem tiếp 7 trang 4

Cuộc thi hào hứng của Bình Minh

VỚI NHIỀU GIẢI THƯỞNG, XỨNG ĐÁNG

Trai ở rất xinh !

Gái đi cũng lịch !

Chiếc Honda SS 50 này

(do THÁI-BÌNH Công-ty đại-lý)

sẽ trao tặng bạn nào đáp trúng câu hỏi Liên danh nào đắc cử Tổng-Thống trong «Cuộc thi hào hứng của BÌNH MINH».

(Xin xem thể lệ và cắt phiếu dự thi đăng nơi trang 2)

SAU VỤ 2 THƯƠNG THUYỀN BỊ TẤN CÔNG TRÊN SÔNG LÒNG TÀO

KHO XĂNG SHELL NHÀ BÈ bị pháo - kích

Cháy lối 2 triệu lít xăng

Hà nội báo động liên tiếp, các cơ sở quanh Hà nội bị đội bom — 5 Phi cơ Mỹ bị bắn hạ trong 2 ngày

GIA ĐỊNH — Vào khoảng 1 giờ sáng 3-8, VC đã pháo kích vào hàng xăng Shell ở Nhà Bè nhiều quả đạn nổ dữ dội. Sau tiếng nổ, lửa bốc cháy rồi lan rộng qua các thùng chứa xăng (loại 200 lít). Nhiều tiếng nổ tiếp theo, kế đó lửa bốc cháy ngất trời.

Sở cứu hỏa Đô thành hiệp với lực lượng quân sự quận Nhà bè đã nỗ lực dập tắt lửa 2 tiếng đồng hồ sau, ngăn lửa mới dậy dữ.

Sau cuộc điều tra sơ khởi, được biết có lối 2 triệu lít xăng nhớt bị cháy rụi, một nhân viên của hãng xăng từ thương và 2 người khác bị thương.

Có lối 30 quả đạn mọi chế 81ly đã nổ quanh hãng xăng này. Rất may chỉ có một số rất nhỏ thùng nơi chứa xăng của loại thùng 200 lít. nếu những quả đạn nầy rơi trúng các bồn chứa xăng lớn thì sẽ gây thiệt hại quan trọng hơn.

Hai thương thuyền bị tấn công trên sông Lòng Tào

SAIGON.— Tàu SS - Seatrain Florida » bị sáng 1-8 trong khi đi chuyến trên sông Lòng Tào đã bị Việt Cộng tấn công hai lần bằng đại bác không giật và súng tự động nhưng thương thuyền này không bị thiệt hại gì. Tàu tuần giang và trực thăng vũ trang Hoa kỳ đã đến bắn vào các vị trí quỷ trang của Việt Cộng bố 4 tọa địch.

xem tiếp 6 trang 4

Nước Đồng Nai ĐÃ VỀ ĐẾN TRUNG TÂM SAIGON

SAIGON.— Kỹ sư Bửu Hữu Tuấn, Ủy viên Công Chánh sáng nay cho biết hệ thống nước Đồng Nai đã về tới trung tâm Saigon và việc phân phối nước cho các khu

xem tiếp 2 trang 4

T. T. Kỳ : THỰC DÂN TUNG TIỀN PHÁ BẦU CỬ T. T. THẮNG SẼ không tham chánh

Theo tin Việt thì cũng trong cuộc tiếp xúc ngăn với các đại diện báo

xem tiếp 5 trang 4

tin tức BẦU CỬ

G.s. Nguyễn-xuân-Oánh về việc chọn Tổng thống

10-8 : BẮT ĐẦU DÀI BÍCH CHƯƠNG CÁC LIÊN D/ NH ỨNG CỬ THƯỢNG N.V.

SAIGON • Tình thế đặc biệt đòi hỏi những nhà lãnh đạo đặc biệt. Nước chỉ trong những ngày sắp tới đòi hỏi một vị nguyên thủ có khả đảm bảo được quốc gia, tôn lý kỷ cương, vị nhàng cao nước sống toàn dân. mặc biệt là cũng nông binh, lấy có thể làm trên nhẹ g cũng tác lịch sử to tát như quyết tâm tiến tới hòa bình trong danh dự, chấm dứt tang tóc, dồn nỗ lực vào sự nghiệp phát giữa kinh tế lấy nông thôn làm trọng tâm, thế hiện đoàn kết thật sự giữa quân và dân, giữa Nam và Bắc, giữa quốc kì kích và ôn hòa, giữa chủ quyền quốc gia và liên lập quốc tế, »

Đó là lời tuyên bố của cựu Thủ tướng Nguyễn xuân Oánh với một số giả trong và người nước trên Quốc hội, sau khi gặp ông Phan khắc Sửu. Được hỏi chư vậy là nên đồn phiếu cho ai, Giáo sư Oánh đáp rằng « bổ phiếu là quyền tự do chọn lựa cử tri sau trước là thật lẽ và sát nguyện tâm của chúng ta nhưng, ông tin rằng « đa số cử tri sẽ hậu thuẫn chủ trương đại đoàn kết thật sự trên tinh thần hòa nhà bất đồng.»

Theo cựu Thủ tướng Oánh, thì hòa bình nghĩa là xử dụng tinh thần để giải quyết mọi tranh chấp trong các tầng lớp yêu nước, trong khi chúa, ta dùng tinh thần để lôi kéo những người ở ngoài chiến tuyến thì thật là là ngăn nếu những phương tiện khác gây tình thương được huy động và hợp nghĩa đối hoà nhà bất đồng chính đảng.

Chánh quyền tương lai không thể là chánh quyền phe phái, mà là của tất cả. Chánh quyền tương lai cũng không thể dùng công quỷ và công lực để chia mà trị, và độc quyền yêu nước. »

« Phải chăng giáo sư cho rằng chánh quyền tương lai nên là chánh quyền yêu ? » một kỳ giả hỏi. Cựu thủ tướng Oánh trả lời « Yêu hay mạnh chỉ là vấn đề quan niệm. Cây tre mềm sống vẫn cứng, trong khi đó cái yếu lại là cái khoẻ ». Về câu hỏi liên quan đến mâu sắc địa phương của một số liên danh, giáo sư Oánh đáp : »

Theo tôi, Nam Bắc là vấn đề không nên đặt ra nữa. vì Nam Bắc đều chung một nhà, tuy nhiên thực tế phải phòng đề xác nhận là cần nghĩ xây chưa mất hẳn, cho nên hầu hết liên danh đều thể hiện sự đóng góp ba miền. Đúng. Mỗi giáo

xem tiếp 15 trang 4

Hồn chiến dữ dội tại hồ tâm Ngọc Thủy

Phe thắng bắt một cô gái bên phe bại đem đi

GIA ĐỊNH.— Chiều ngày 1-8 có hai toán thanh niên kéo đến hồ tâm Ngọc Thủy cho Thủ Đức tắm giặt, rồi vì vương lửa, khiêu khích nhau thế nào mà sanh ẩu đả dữ dội.

Sau đó có một toán yếu thế phải chạy dài và phe chiến thắng (có một quân nhân) đã ự hiếp bắt các một « người đẹp » bên địch bỏ lên Honda rồi kẻ theo hộ tống chở đi đâu không rõ.

Được tin Nhà chức trách đến điều tra nhưng cả hai toán đều chạy mất nên cuộc tai lịch nội bọn cung đanh tanh e gây lên.

xem tiếp 15 trang 4

ĐỀ GHI ƠN MỘT CÁCH THIẾT THỰC ĐỐI VỚI CÁC CHIẾN SĨ BỎ MÌNH VÌ TỔ QUỐC

TRƯỜNG QUỐC - GIA NGHĨA - TỬ hay là 4 nỗ lực lớn lao của một nhóm nhà hảo tâm

Bài của HẢI BẰNG

I.— Hồi một Ba Thiếu Tướng Nguyễn cao Kỳ chủ tịch UBHPTƯ đã tuyên bố là quân nhân được liệt vào hàng ưu tiên số 1 để được giúp đỡ v.v... và v.v...

Đã để tâm lưu ý giúp đỡ cho các quân nhân cho sống đang chiến đấu một mặt một cho hầu bảo vệ non sông, có nhiên chánh phủ không thể nào quên được những quân nhân đã vì non sông đất nước mà ra đi không rõ lại. Muốn cho vong linh các vị ấy được thanh thoát.

— Không phải chúng ta lo đặt mồ xinh mà đặc cho họ là đủ, mà phải lo cho vợ con họ cho thân quyến họ, để nhìn chánh phủ không thể nào quên được những quân nhân đã vì non sông đất nước mà ra đi không rõ lại. Muốn cho vong linh các vị ấy được thanh thoát.

Giúp đỡ bà bằng cách nào ? Điều hình nhứt là trường Quốc Gia Nghĩa Tử được xây cất.

Lại lịch trường Quốc Gia Nghĩa Tử

Theo chỗ chúng tôi được biết. Trong cuộc bại trận cựu chiến sĩ Quốc Tế năm 1960, người ta có bàn luận nhiều đến những phương pháp giúp đỡ cho thân nhân những chiến sĩ đã chết.

Vào ngày 17 tháng giêng năm 1962, Quốc Hội (thời ông Diệm) ra đạo luật 3b21. Trong đạo luật này có đề cập đến việc Quốc gia phải xây cất trường «Quốc gia Nghĩa Tử» để là làng những sự học hành cho các con em từ sĩ.

Sau đó Trung Tá ý sĩ Trương Khuê Quan lúc đó là giám đốc Nha xã hội quân đội được đặc trách là làng xây cất Trường Quốc gia Nghĩa Tử với chức vụ giám đốc Nghiên cứu xây cất trường Quốc gia Nghĩa Tử...

Những tấm lòng vàng

Một Ủy ban Vận động xây cất trường Quốc gia Nghĩa tử Cuộc được thành lập, gồm nhiều «Mạnh thường quân» góp công góp của để xây cất ngôi trường.

Bản báo chủ nhiệm là ông Vũ văn Ứng tức Bảo Ứng cũng đã góp

xem tiếp 9 trang 4

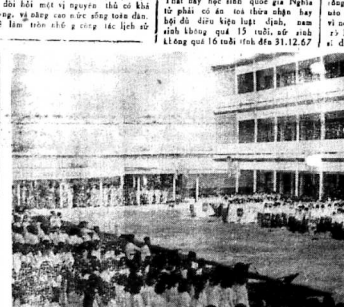

Đây, Trường Quốc Gia Nghĩa Tử trong ngày Lễ khai giảng

Mở thêm lớp ĐỆ THẤT dành cho 200 học sinh Q.G. Nghĩa Tử tại Huế

SAIGON.— Bộ Cựu Chiến Binh hôm 2-8 cho biết sẽ mở bốn lớp Đệ Thất vào đầu niên học 1967 1968 tại Thành Hội Huế, dành cho thường 200 học sinh Quốc gia Nghĩa tử.

Muốn được theo học, các lớp đệ Thất này học sinh quốc gia Nghĩa tử phải có ăn tuổi thừa nhận hay hội đủ điều kiện luật định, nam anh không quá 15 tuổi, nữ anh 14 ông quá 16 tuổi tính đến 31.12.67

HÔM NAY KHỞI ĐĂNG NƠI TRƯỜNG 3 trên nhựt báo Bình Minh

ĐÊM HỒI SINH

- Một chuyện tình rất thương tâm xảy ra bên lề cuộc cách mạng lật đổ chế độ độc tài Ngô đình Diệm
- Thiên tiểu thuyết tình cảm xã hội thời đại đặc sắc của nhà văn SĨ TRUNG.

Nàng là một nữ sinh viên trẻ đẹp, con gái duy nhất của một viên chức cao cấp trong ngành cảnh sát chiến đấu, lại kết sắc bên cạnh Ngô Triều.

Chàng là một sinh viên cả tâm hiến cách mạng, lãnh đạo nhiều nhóm hiểu linh chống đối và mộc nhiên là kẻ vô thừa của cha nàng !

Khi bị ở được con gái yêu kẻ thù của mình, viên chức cao cấp kia cương quyết ngăn cản, cấm đoán và kết buộc nàng phải đặt trọn đã kết duyên với người khác để ông chọn lựa. Nếu nàng phản lại cuộc áp duyên đó, ông sẽ giết chết cả hai người. Du được mọi trở lực nàng cũng khó quyết qua nổi quyết định của cha. Cần người yêu nàng thì lại quyết cưới cho được nàng giữa cơn hiểm nguy có thể mất mạng sống của chàng bất cứ lúc nào. Đau nhiều ngang trái đau thương liên tiếp xảy đến làm tơi bời, tan nát cuộc đời của đôi lứa đầu xanh mà cả hai cùng gắng sức chiến đấu cùng không thể đến gần nhau được.

Mãi cho đến khi có tin cha và người yêu gặp gỡ nhau trong một cuộc đấu lý rồi đọ sức mà kết quả mà hắ là cả cha lẫn người yêu đều chết, nàng mới khóc thảm thiết và uống thuốc độc quyên sinh cho trọn tình trọn hiếu.

Tuy nhiên, có ba người như chưa rõ sạch nợ trần ai nên đều sống sót đã rồi kịp khi cách mạng thành công, cùng nhau xum họp một nhà. Đôi tình viên nợ kết hợp nhau trên nền chưa trong khi kẻ đắc tội với cách mạng xuất gia đầu Phật, mượn tiếng kệ cầu kinh ru đỡ lương tâm cắn rứt mình ngày đêm không phút nào ngơi. Thiên tình sử thế kỷ kết thúc trong « Đêm Hồi Sinh », giữa lúc mười người đang rên rỉ trong chân đen ngày cách mạng, ngày lịch sử của đất nước

Y-KIẾN CHÚNG TÔI

Giá trị các tin đồn

Bài của QUỐC ẤN

Hôm nay, người ta kể rất nhiều chuyện thoại chung quanh một vài liên danh Tổng thống, trong đó có liên danh Hương-Truyền !

Người ta đùng đủ mọi phương tiện : rỉ tai, tung tin dân, bảo bí mật, bảo công khai, và có cả truyền đơn và danh rất ngoài dường.

Riêng về liên danh Trần văn Hương — Mai thọ Truyền, người ta công chú ý đặc biệt hơn liên danh nào khác.

Ngay trong nhiều báo hôm qua, chúng ta có thấy tin cho rằng ghế thủ tướng của liên danh Hương-Truyền đã định cho một nhân vật miền Nam điều khiển Học viện Quốc gia Hành chánh (nói trắng ra là Giáo sư Nguyễn văn Bông); phế Kinh tế sẽ được giao cho Giáo sư Âu Trường Thanh. Người ta kể thêm nào là một nhân vật thuộc phái Tăng (tức Tăng sĩ Nguyễn văn Hảo) cựu Bộ trưởng Giáo dục (tức Giáo sư Nguyễn văn Trường), một nhân vật dân sự Bộ Quốc Phòng (tức ông Đồng lý Huỳnh văn Đạo) v.v...

Thật ra, tất cả những cái ấy đều là tin đồn, không căn, không kém, như trước kia người ta đã đoán trật về nhân vật đứng chung liên danh với Giáo sư Trần văn Hương, và mặc dầu Bình Minh đã loan tin là cụ Mai thọ Truyền, người ta vẫn tiếp tục tung tin người nầy kẻ nọ.

Gần hết những tin tức về Liên danh Trần văn Hương đều có hậu ý, hoặc để chia rẽ nội bộ, hoặc làm giảm lòng tin tưởng của cử tri đối với Liên danh Hương-Truyền.

Thật ra, đến ngày giờ nầy, ông Trần văn Hương rất bận rộn từ sáng sớm tối khuya vì các công việc vận động tranh cử, và ông cũng chưa hề nghĩ đến sẽ chọn nhân vật nào làm Thủ tướng, ở thời cuộc biến chuyển từng ngày, có thể nhân vật nầy rất hợp hôm nay, nhưng đến ngày mai đã bị phá thối.

Do đó, bạn đọc đừng nên lưu ý đến những tin đồn vô căn cứ mà phải hoang mang vô ích.

Giá trị của những tin đồn ở V.N thế nào, chúng ta đã hiểu quá nhiều rồi. Hướng chi đây là giai đoạn mà tin đồn được phóng ra rầm rộ với trăm ngàn mục đích khác nhau !

HÔM NAY XEM TRƯƠNG 4 TIỂU NGẠO GIANG HỒ

Của : KIM DUNG

HÀN GIANG NHẠN

Dịch thuật

Ứng cử viên Phan - Khắc - Sửu TỎ THÁI ĐỘ VỀ KHÁNG THƯ của Đức Tăng Thông

SAIGON — Hồi 4 giờ sáng ngày 3-8-67, ngày phái đoàn tranh cử pháp danh ông Phan Khắc Sửu đã cho phát hành lời tuyên bố sau đây : Lời tuyên bố của Ứng cử viên Phan Khắc Sửu hồi 4 giờ sáng ngày 3-8-67 về kháng thư của Đức Tăng Thống GHPGVNTN với chánh quyền.

Hòa thượng Tăng thống GHPGVNTN gởi tới Quốc Hội một văn thư yêu cầu Chủ tịch Quốc hội cho thiệp vào vụ Trung tướng Chủ tịch Ủy ban Lãnh đạo Quốc gia ký Sắc luật 23/67 ngày 18-7-67, chuẩn y một bản Hiến chương mới cho Giáo hội, và hãy bỏ bản Hiến chương hiện hành.

Tin Phan khắc Sửu x... ... trong minh định như sau :

I — Chủ tịch QH không thể can thiệp hiến hiến vì đây là QH lưu nhiệm do Hiến pháp giao phó nhằm số nhiệm vụ lập pháp định.

Với tư cách công dân và ứng cử viên Tổng thống thì thiết nghĩ công việc làm tối khẩn thiết trong giai đoạn hiện nay là hòa hợp quốc gia. Vì vậy, tôi xin hãy tế cáo tinh sáu và với văn thư của Hòa thượng Tăng Thống, thay mặt GHPGVNTN (TV)

Đại hội huynh trưởng gia đình phật tử Toàn quốc đã bế mạc

SAIGON — Sau 3 ngày nhóm Đại hội Huynh trưởng gia đình phật tử Toàn quốc đã bế mạc tại Tăng vụ Thanh niên, đường Công Lý, Saigon.

Đại hội này qui tụ 250 đại biểu thuộc 43 tỉnh và thị trấn trên toàn quốc nhằm mục đích vật lý nội

xem tiếp 12 trang 4

3-9-67 ngày bầu cử Tổng thống và Thượng Nghị viện

T.T. KỲ TRẢ LỜI BÁO CHÍ TẠI VĨNH LONG

Sẽ dẹp tất cả mọi cuộc xáo - trộn

làm cản trở cuộc bầu cử tháng 9 tới

Chủ trương thanh lọc hàng ngũ Quân đội song song với việc cải thiện đời sống chiến sĩ

VĨNH LONG.— Thiếu Tướng Nguyễn cao Kỳ, Chủ tịch Ủy Hành phái Trung ương sáng 2-8 tuyên bố rằng, việc thanh lọc hàng ngũ quân đội sẽ được xúc tiến mạnh mẽ nhưng song song với việc cải thiện đời sống Tổng Thống và Phó Tổng Thống trong cuộc tranh cử vào tháng 9 tới.

Tuyên bố trong cuộc phỏng vấn của phóng viên báo chí thăm tháng ở Vĩnh Long đã khai mạc Đại hội Thanh niên Vùng IV chiến thuật, Thiếu tướng Chủ tịch nói rằng chương trình thanh lọc hàng ngũ quân đội, được thực hiện trong hai năm qua, sẽ được tiếp tục thực hiện cùng với chủ trương cải thiện đời sống các chiến sĩ.

Ông nói : «Chúng ta phải tạo cho các chiến sĩ và gia đình họ có một đời sống vật chất đầy đủ để khỏi phụ lòng chiến đấu của họ. Nhưng đồng thời chúng ta cũng phải thanh lọc những phần tử xấu trong quân đội để sáng ngời tinh thần chiến sĩ».

«Hy chỉ có thể chiến đấu hiệu hiệu, nếu được đặt dưới quyền của các cấp chỉ huy trong sạch, biết bảo vệ chính đó ». Ông nhấn mạnh.

Cương quyết đẹp cái loạn

Trả lời một câu hỏi khác, Thiếu tướng chủ tịch xác nhận không thể có bất kỳ một cuộc xáo trộn nào xảy ra trong ngày sắp đến hôm nay tới Nguyễn huy Hùng vẫn chưa bị bắt quyết », Thiếu tướng Kỳ tiếp lý « Chính ông đã ra lệnh hoãn ngày xử để tìm hiểu thêm sự thật, vì theo lời thiếu tướng, có nhiều đoạn thể lên tiếng xin tha cho tử tội.

Việt Cộng chỉ nhằm gây khó khăn kinh tế cho Thủ Đô

Nói về tình hình quân sự tại vùng IV chiến thuật Thiếu Tướng Kỳ đã phủ nhận việc cho rằng VC chủ trương gây áp lực nặng tại vùng Đồng Bằng Sông Cửu Long trong những tháng sắp tới.

Theo nhận xét của Ông, qua chiến dịch của quân đội VNCH tại các

xem tiếp 9 trang 4

CHUYỆN MỖI NGÀY

• MÁCH LẺO và LƯỠI LÊ phụ trách

Họp báo của ông Trần v Hương

Liên danh Trần văn Hương — Mai thọ Truyền mở cuộc họp báo hồi 10 giờ sáng ngày 3-8 tại nhà hàng Continental. Thư mời báo chí đã gởi tới nhà báo từ tuần lễ trước.

Đúng một cái, sáng hôm qua tức 2-8, nhà báo lại được thư mời « khẩn cấp » của liên danh Phan khắc Sửu — Phan quang Đán cũng mời họp báo vào lúc 9 giờ sáng 3-8 tại nhà hàng Quốc Tế.

Nghĩa là, ông giả « ba phải » Phan khắc Sửu họp báo trước ông già gân Trần văn Hương, được đông đảo dân chúng ủng hộ, chẳn chỉ 1 tiếng đồng hồ.

Đúng trước sự kiện nầy, L.L. đâm ra có 2 ý nghĩ :

— Một là ông già « ba phải » Phan khắc Sửu và tình hình biết cuộc họp báo của ông Trần văn Hương.

— Hai là ông già « ba phải » định... cho các mặt cả trước ông già gân.

Cái ý nghĩ đầu có lẽ khó chắp nhận — chẳng lẽ « Bộ Tham Mưu của ông già « ba phải » Phan khắc Sửu » quá, hồng biết cái cốc khô gì rão sao ?

Nếu quả thật là Bộ Tham mưu của cụ Sửu định... chơi xỏ cho vui nhà vui cửa thì kể như cái « đòn » nầy cũng hơi... yếu đấy.

Thiệt tình thì trên đây là ý nghĩ... lẩm cẩm của L.L. thôi. Nếu chẳng phải là cái đòn của chính cụ Sửu thì cũng xin cụ đánh cho cái chứ... « ba phải đại xá » vậy.

Thủ Tướng tương lai

Tin tức báo chí hôm qua, do cơ quan TIN VIỆT cung cấp, đã tiết lộ vậy... « Bộ Tham Mưu » của hai liên danh ứng cử T.T. Trần văn Hương và Phan khắc Sửu.

Tin nầy cần cho rằng, đó là những điều bí mật vô... ... ... BÌNH MINH cũng có tin nầy, nhưng không đăng vì, sau khi phối kiểm (nói theo điện chánh quyền) những điều bịt mật đã hồng có gì làm đúng với những điều bí mật.

Vì lẽ tin tức từ liên danh Trần văn Hương cho hay bằng giấy, lại đưa hẳng, hồng ai làm cái chuyện « chưa đi sân đã tính bàn đa gầu rồi », nghĩa là chạy tìm một ông... Thủ Tướng tương lai trong khi còn đang tranh cử.

Hồng hiểu liên danh của cụ Sửu có chạy kiếm Thủ Tướng chưa, chớ theo nguồn tin... lại đưa nói trên, thì ông già gân Trần văn Hương, một nhân vật trong sạch và liêm khiết nổi tiếng của Miền Nam, đang chú trọng trước tiên tới những chương trình hay hồ đã cải tạo xã hội, vãn hồi hòa bình, xây dựng đất nước cường thịnh, nếu một may ông được đắc lòng dân ủng hộ đắc cử.

Thành thử, nói chuyện tranh cử ngày b/v giờ thì có lý hơn, còn... đốt đuốc tìm ông Thủ Tướng tương lai quả là chuyện hơi bỉ phân giải, sau khi thắng cuộc đua...

bình minh
CƠ QUAN ĐẤU TRANH CỨU NHÂN ĐẠM MIỀN NAM

Để giúp các bạn trẻ trong mùa thi

LÀM SAO ĐI THI CHO ĐÂU ?

(Lời khuyên của một nhà am tường về thi cử)

... Muốn thành công trong một vụ thi, phải qua dợt lâm bài và dợt vấn đáp.

Bài viết bắt buộc sự lựa chọn của bài học bạ để thi.

Người lo tu chọn bài rọc rồi bài học rồi lại bỏ để lấy bài nhỏ hoặc bài nhỏ lớn cho không có vấn đề lựa chọn... Nhưng tôi thông minh chọn để thi mà cho rằng mình hiểu biết tiếng đề ra bao có và sau về sau không ở kỳ thi sự bỉ ổi biết thiếu sót tôi cố chỉ định theo sự lựa chọn đầu tiên thôi.

Vậy trò tưởng là sẽ được lòng người làm bài khi lựa chọn đề tài khó lòng có, ý thế hơn cả, để tài mà bạ tưởng bỉ đánh riêng cho phải tới hoc. Thật không phải là đề đặt chung COI YÊU là phải có thể làm bài được tới chấp. Nếu đề đọc bài khả về một đề tài thông thường nên bạn là nếp một bài làm đoàng voi một đề tài khó.

Để tài đã được lựa chọn, chỉ nên hãp tấp viết vàng đặt bút viết ngay. Trước hết phải phân nghĩ ý nghĩa của đề tài. Lẽ đi nhiên là như vậy. Kinh nghiệm cho chúng ta biết là đã có những thí sinh được đề tài cực khanh và đã giải đặp một đề tài khác!

Nếu quả có ngẫu nghĩ ý nghĩa của đề tài, thì có thể đề đặt khôn ngoan, vững dọa, nhặp đề cho hay vì lẽ gì thí sinh đã có một suy luận đề tài như vậy.

Rồi thì có nếu ra ý kiến — hay không có ý kiến gì.

Có dưng ý kiến là phải ghi liền. Không có cái gì bắt chợt qua đi lẽ như ý kiến. Không của gì đau khó không khi nơi phòng thi ta ngồi, trò chuyện cùng một mình bạn lại vực nhớ đã quên khơn tìm một đoạn bài ra hoặc là một ý kiến mình hiểu tưởng, luôn toàn và đã có lắc nghĩ tới rồi lại quên đi...

Những ý rồi có thể không đến với thí sinh. Hay là lúc cần gặp nhiều, nhưng đừng thói phải suy nghĩ, phải nảy trong trí nhớ một hình ảnh, Tựa chung ý kiến ra đến đặt ý kiến kia. Phải ghi liền.

Đọc lại đề tài xem có không vượt đường rầy chưa. Coi lại những ý đã được ghi ra là có thể làm được vấn bài? (Phàng Bắc đầu bài phần hoặc ba nếu có thể được vì đã là sự đòi hỏi của tất cả con người. Tôi hơn hết là làm bài đến thông minh. Sẽ trở tương phải, hoặc điều sắc bỗ khuyết lần nhau.

Đừng chính là vượt cao khi thực bài học ra 6 lớp, thí sinh phải làm hơn giám sát. Đối với giáo sư, cầu hỏi chỉ là một đoạn của bài đã soạn. Đối với thí sinh, câu hỏi phải được trình bày gỡ quanh ngoài.

Bài làm chỉ có giá trị khi cô đoạn — mà đầuđặt vấn đề đang cần, cầu kết khiến người ta phải suy nghĩ và nhất I. luôn luôn cung cấp được trình bày vào hoa. Một bài giảng luận là một mỹ phẩm, một bức tượng Phải có những bộ phận riêng biệt. Nhưng không phải là một bộ xương. Những đoạn nơi bạn bình luận phải có những câu dẫn dắt chuyển ý như chân tay đã được thịt và da nối nơi khớp xương!

Một sự sắn sàng rồi chứ? vậy thì dợt lại đề tài.

Có cần phải viết sắp ra dày đủ không? Nếu thì rất tốt rồi. Để ra I giờ để ghi những ý và tính bày, một giờ để viết (bành văn) và CHỪA NHỮNG CÁI GÌ ĐÃ VIẾT (vì dùng sắp là cốt để gạt rửa sửa vá viết ra lần đầu) và dùng giờ một giờ để chép lại (nhiều ý mới rất có thể xảy thêm ra...) và ĐỌC LẠI (sửa chữa chút lời ý ấm là đầy !).

Ở Đại học nên dùng nửa thời giờ tìm ý; sắp xếp thứ tự và viết đoạn nhặp để và đoạn kết: công ký nói nửa thời giờ sau viết toàn bài và đọc lại.

Bài học phải phòng phá nhiều ý. Lúc giờ tất cả đề ích, nhưng chỉ phạm vi cá tài thôi (những ý kiến chủ yếu đều thuộc đề trên... Trả nh sự viết cho đầy trang (thí sinh tưởng nên biết rõ là người chấm thi thấy ngay những đoạn ra người để tài và nơi nào giấy trắng bị ông thầy ghi lên « Người để tài ».

(còn nữa)

MUỐN BẠN ĐỌC Ở CÁC TỈNH :

1.— Phiếu dự thi (một hay nhiều phiếu của I độc giả hoặc nhiều độc giả cùng được) bỏ vào phong bì và gửi về cho nhựt báo Bình Minh, 211, Đại lộ Nguyễn thái Học — Saigon. Người bao thơ xin đề : THỰ DỰ THI.

2.— Đ » 18 giờ ngày 2-9-67. Thừa phải lại sẽ niêm Phong thùng phiếu, khóa số cuộc thi. Những thư dự thi cầu tay đem đến hoặc gửi bằng đường Bưu điện đến sau 18 giờ ngày 2-9-67 sẽ không được dự thi.

Phiếu Dự Thi

ĐOÀN KẾT QUÀ CUỘC BẦU CỬ T.T. VÀ T.N.V CỦA NHỰT BÁO BÌNH MINH TỔ CHỨC

1.— Liên Danh . . . . . (1)
sẽ đắc cử (đứng đầu số)
2.— Liên Danh đắc cử sẽ cách biệt
Liên Danh thứ nhì . . . . . (2) phiếu

Tên người dự thi . . . . . .
Căn cước số . . . . . .
Cấp tại . . . . . .
Địa chỉ . . . . . .

Ký tên

Thể thức thâu hồi các trường Pháp

Bực Tiểu học khởi sự dạy chương trình VN trong niên khóa này. Bậc Trung học gi ao hoàn cho VN trong vòng 7 năm

SAIGON.— Bộ Giáo dục chiều ngày 1-8 đã ra thông cáo về việc chấm dứt chế độ trường Pháp tại Việt Nam.

Sau đây là nguyên văn bản thông cáo này có mang chữ ký của ông Nguyễn văn Thông, chánh Văn phòng bộ Giáo dục. Chủ tịch Ủy ban thu hồi các trường Pháp tại Việt Nam.

Ngày 24-7-67 Bộ ngoại Giao VNCH và Đại diện chính phủ Pháp tại Saigon đã trao đổi các văn kiện về thỏa ước Văn Hóa liên quan đến tổ chức các trường Pháp tại VN.

Theo thỏa ước này, chế độ trường Pháp tại VN quy định bởi các văn kiện trước đây sẽ chấm dứt kể từ đầu niên học 1967-1968.

Nhằm mục đích giúp các học sinh Việt-Nam đang theo học tại các trường Pháp khỏi bị trở ngại trong việc học vấn Chánh phủ quyết định cho thực hiện việc thu hồi các trường Pháp theo các thể thức như sau :

1). Các bậc tiểu học

Kể từ đầu niên học 1967-1968, bộ Giáo dục sẽ thu hồi tất cả các lớp Ban tiểu học Pháp dành cho học sinh Việt nam. Chương trình Việt Nam sẽ được áp dụng thay chương trình Pháp tại các lớp tiểu học được thu hồi.

Tuy nhiên, để giúp những học sinh VN đã theo học các trường Pháp giữ được khả năng sinh ngữ sẵn có, Bộ Giáo Dục sẽ cố gắng sắp xếp để các học sinh này được học thêm 6 giờ Pháp Văn mỗi tuần với tính cách là một sinh ngữ, ngoài chương trình Tiểu Học VN hiện hành.

Riêng học sinh các lớp Nhứt và Nhì (tức 7e và 8e cũ) sẽ được học một chương trình chuyển tiếp đặc biệt để có thể tranh đua Việt Văn cần thiết hầu có thể dự các kỳ thi tuyển vào lớp đệ Thất VN trong các năm kế tiếp.

Một thông cáo sau sẽ minh định các thi tiết liên quan đến trường ốc, tổ chức lớp học và việc thu nhận học sinh vào các trường Pháp mới gian hoàn.

Biện pháp chấm dứt việc dạy chương trình Pháp cho con em Việt Nam ở bậc Tiểu học cũng được áp dụng cho tất cả các Tư Thục Việt Nam trên toàn quốc. Các tư Thục đã dạy chương trình Pháp có thể áp dụng một chế độ chuyển tiếp tương tự với các lớp Ban Tiểu học riêng thuộc các trường Pháp như đã nói trên.

Các lớp bậc Trung học

Các lớp bậc Trung học dành cho học sinh Việt Nam các trường Pháp sẽ lần lượt được giao hoàn cho Chánh phủ Việt Nam trong thời hạn 7 năm, mỗi năm một cấp lớp học. Trong thời gian này, ngoài việc gia tăng số giờ Việt văn, học sinh Việt Nam lại các lớp Trung Học Pháp sẽ được học thêm một số Việt sử và Công Dân Giáo Dục bằng Việt ngữ.

Các tư thục Việt nam hiện có thể cho các lớp Trung học theo chương trình Pháp cũng phải lần lượt giao các lớp này theo lịch trình và trong thời hạn đã được ấn định cho các trường trung học Pháp tại Việt nam.

CẦN BIẾT

BÁC SĨ THƯỜNG TRỰC

(Tối thứ năm 3-8-1967 từ 19g30 đến 6g10 sáng hôm sau)
(Trừa thứ sau 4-8-67 từ 13 giờ đến 14 giờ 30)

B.S. Phạm Huy Sinh 180, Đinh Tiên Hoàng	SAIGON
B.S. Phạm văn Đương 156, Lý Thái Tổ	SAIGON
B.S. Bùi thị Nhu 64, Đường Bắc Việt, Phú Thọ	CHOLON
B.S. Phan Thị Trương 26 Ng.Cảnh Chân	SAIGON

VÀI NÉT VỀ CHIẾC TÀU BỊ NẠN LẠ LUNG NHẤT LỊCH SỬ

Hàng không mẫu hạm FORRESTAL

Ngày 12-7-1951 : đấu thầu — 1-10-1955 : hạ thủy. Năm 1966, chiếc Forrestal được sửa chữa và tối tân hóa trong vòng 10 tháng, sau đó sang Việt Nam được 4 ngày thì bị hỏa hoạn

Cho đến những tháng cuối cùng thế chiến thứ II, Đô đốc Hải quân Mỹ Mark Mitcher hãi ấy là tự lịnh các lực lượng hàng không mẫu hạm cùng nhiều viên chức quân sự và bộ Quốc phòng Mỹ đều đồng ý phiếu những hàng không mẫu hạm lớn hơn loại Midway và có thể chứa nhiều phi cơ có tốc độ mau, cũng trang bị những bệ thống điện tử tối tân.

Thế là ngày 12-7-1951 Hãi quân Hoa Kỳ hoạn bản hãi hàng Newport News Shipbuilding và Dry Dock được trung thầu đóng chiếc hàng không mẫu hạm vĩ đại mà sau này được mang tên vị Bộ Trưởng Quốc Phòng Mỹ là ông James V. Forrestal. Mất đến 74-7.52 năm tàu mới được đóng xong và thêm đầy 30 tháng sau, công việc đóng tàu hoàn thành.

Lễ hạ thủy hàng không mẫu hạm Forrestal được cử hành vào ngày 1-10-55 và dưới quyền điều khiển của Đại tá Roy L. Johnson nay là Đô Đốc 4 sao Tư lệnh Hạm đội Mỹ tại Thái Bình Dương.

Sau 10 tuần bắt tuần tại cảng cũ Guatanamo, (Cuba) và hoạt động với đệ nhị Hạm đội tại Đại tây Dương hàng không mẫu hạm Forrestal được đưa vào Địa trung Hải trong vụ rắc rối Kinh Suez hồi cuối năm 1956.

Sau khi trở về cảng cũ Norfolk, 23-1-57, hàng không mẫu hạm này được chánh thức trang vào Đệ lục Hạm đội hoạt động tại Địa Trung Hải.

Qua thăng 7-58 hàng không mẫu hạm lại được đưa qua tăng viện lực lượng Hoa Kỳ tại Âu châu vì sự không bình Liban.

Trong dịp này hàng không mẫu hạm tiếp nhận không đoàn 10 và không đây 4 tiếng đồng hồ sau chiến hạm đã tới vùng Trung Đại Tây Dương để hợp tác Lực Lượng Đặc biệt 23 hầu để phòng những biến chuyển của Liban. Sau khi vụ Liban ổn thỏa Forrestal trở về cảng cũ Norfolk.

Trong suốt 10 tháng sửa chữa người ta đã xử dụng 460.000 ngày công, để tối tân hóa toàn thể hàng không mẫu hạm.

Trong dịp này tàu được trang bị những hệ thống điện tử tối tân để phi cơ có thể đáp xuống một cách chính xác và dễ dàng hơn.

Tàu cũng được trang bị một hệ thống radar cực mạnh để kiểm soát phi cơ và tàu trong một vùng rất xa hệ thống thống này có thể phát tích tín dịch hay tàu địch những hoạt động của máy bay địch.

Vì có nhiều hệ thống điện tử nên lượt trang bị thêm một cơ sở sửa chữa điện tử.

Ngoài ra một cơ sở thám thính và ấn bản cũng được trang bị thêm cho tàu. Hệ thống này với những phân lực cơ thám thính điện tính hay gắn bài lắc tiếng động RA 50 Vigilant cung cấp cho hàng không mẫu hạm những tin tức bảo không thua bất cứ một chiến hạm bay một chiến hạm nào trên thế giới hiện nay.

Bộ phận kiểm soát bệ thống đun nước trước khi phát cơ người điều khiển máy được trang bị máy móc hoàn toàn tự động. Tất cả những sự sửa sang máy đã làm cho hàng không mẫu hạm Forrestal tối tân không kém bất cứ một chiến hạm nào hiện nay.

Sau khi được sửa chữa, mọi hệ thống trên tàu đều được kiểm soát và thử lại cho chính xác trước khi được đem ra xử dụng.

Sau lần thắm kiểm soát và huấn luyện tại cảng cũ Guatanamo, hàng không mẫu hạm đã thực hiện chuyến thao diễn đầu tiên vào hồi tháng 7 năm nay. Đến hôm 25-7-67 hàng không mẫu hạm Forrestal đã thực hiện những phi vụ oanh kích Bắc Việt đầu tiên và bốn ngày sau tiếu đã bị hỏa hoạn.

Bài của TRƯƠNG LỘC

Thể lệ cuộc thi bầu T.T. và TNV của nhựt báo bình-minh

(Có sửa đổi vài chi tiết)

1.— Bạn đọc cắt phiếu dự thi đăng trong nhựt báo Bình Minh, điền vào khoảng trống tên Liên danh của mình chọn (câu hỏi số 1) và số phiếu viết bằng con số (câu hỏi số 2). (phiếu của cử tri)

2.— Không hạn chế việc dự thi, nghĩa là một người có quyền — tùy theo sự nhận định của mình về các biến chuyển mới nhứt của cuộc tranh cử — bỏ bao nhiêu phiếu cũng được — hoặc một phương bì đựng bao nhiêu phiếu cũng được.

3.— Bạn đọc ở gần (Saigon — Chợlớn — Giadịnh) có thể đem phiếu trực tiếp bỏ vào thùng phiếu (khói cần phong bì cũng được) đặt tại Ty Trị sự nhựt báo BinhMinh 211 đường Nguyễn thái Học Saigon. Ở xa có thể gửi thơ bảng đường Bưu điện. Ngoài bao thơ xin đề Thơ Dự Thi (Ty Trị Sự sẽ bỏ các thơ nhận được vào thùng phiếu, tuy nhiên Ty Trị sự không chịu trách nhiệm về sự thất lạc ngoài ý muốn).

4.— Người dự thi phải ghi đầy đủ danh tánh địa chỉ và có chữ ký để sau này có thể chứng minh là tác giả là phiếu trúng giải.

5.— Thùng phiếu đặt tại Ty Trị sự báo Bình Minh, số 211 Nguyễn thái Học Saigon, do thứa Phát Lại niêm phong.

6.— Sau khi chánh thức công bố kết quả bầu cử, Ban Giám Đốc nhựt báo Bình Minh sẽ định ngày khai thùng phiếu. Việc khui thùng phiếu sẽ do Thừa phát Lại thực hiện với sự hiện diện của 1 nam, 1 nữ đọc giả (do nhà báo mời) cùng đại diện các nhà báo tâm đã gởi tặng phẩm làm giải thưởng. Thừa phát Lại và các vị nói trên sẽ ký vào biên bản.

7.— Kết quả cuộc thi (công bố danh tánh người trúng giải) sẽ được đăng trên báo Bình Minh ngày hôm sau, đồng thời cũng sẽ ấn định luôn ngày phát giải thưởng.

8.— Có 2 giải thưởng riêng biệt :

a) Cho cuộc thi doán kết quả cuộc bầu cử Tổng Thống và Phó Tổng Thống.

b) Cho cuộc thi doán kết quả cuộc bầu cử Thượng Nghị viện. Vì Thượng Nghị Viện có đến 6 liên danh đắc cử, nên trong cuộc thi nầy chỉ chọn Liên danh đắc cử số 1.

9.— Trúng mỗi giải là những lá phiếu doán đúng cả 2 câu hỏi (Liên danh nào đắc cử ? Liên danh đắc cử cách biệt Liên danh thứ nhì bao nhiêu phiếu). Vì số phiếu cách biệt giữa liên danh đắc cử và liên danh thứ nhì khó doán trúng ngay được, nên kể là trúng giải những phiếu mang con số gần nhứt với con số kết quả bầu cử.

Ví dụ : Liên danh đắc cử 1.600.000 thăm—Liên danh thứ nhì : 1.000,000 thăm. Cách biệt : 600-000 thăm. Đều được kể trúng giải và đồng hạng những phiếu doán cách biệt là 599-500 thăm (500 phiếu dưới con số 600-000) hoặc 600-500 thăm (500 phiếu trên con số 600-000).

10.— Trường hợp có nhiều phiếu trúng đồng hạng sẽ có cuộc rút thăm, trước sự hiện diện của Thừa phát Lại và có ghi vào biên bản.

11.— Nhà báo trọn quyền tặng các giải thưởng tùy theo sự hưởng ứng của cuộc thi.

12.— Đăng 18 giờ ngày 2-9-67, khóa số cuộc thi Thừa phát lại sẽ niêm phong thùng phiếu. Bất cứ thơ dự thi cầm tay đem đến hoặc do Bưu điện đem đến sau 8 giờ ngày 2-9-67 đều không được dự thi.

Rao Vặt ★ Rao Vặt ★ Rao Vặt ★ Rao Vặt ★ Rao Vặt

SANH LỢI
Quý vị có chút ít vốn muốn sanh lợi hoặc trở thành sở hữu chủ Villa, Phố Đặt, Hotel Cao Ốc, Đất-Điền :
Xin đọc MYKIM
8, Ngô Tùng Châu SAIGON
ĐT 23.989

BỘT GIẶT
LIBB 999
Bảo đảm không thua ÂuMỹ
Khéo sẽ chất, Không mực đỏ. Không hại da tay. Thơ thơm. Giặt được trong nước Phèn. VP. 236 TRẦN HƯNG-ĐẠO — SAIGON.

LINH ĐÀI Nhà Thuốc số gồm Quế Dịch. Trước 6 290 đường Cô Giang Phú Nhuận Nay dời về 327 đường Phan thanh Giản Saigon.
Rất đáng tin cậy.
Giới thiệu. Nguyễn v. Đạt, Bến Chương Dương.

RADIO TELEVISION
SÓNG VANG 261-263 Phạm Ngũ Lão Saigon
Bán và sửa chữa đủ thứ máu nghề đàm nhỉm.
Đ.T. 21.157

KHÁCH SẠN AN HÒA
18, Trương công Định Saigon
Đ.T. 23 223
— Phòng rộng rãi, mát mẻ.
— Đủ tiện nghi.
— Giá thấp hơn mọi nơi.

MINH THÀNH
142 B. Lê văn Duyệt Saigon có nhận cung cấp xe chuyên chở, đủ loại gạch, cây gỗ với giá thật rẻ, giao hàng nhanh chóng.

Thiên Tạo
552 đường Petrus Ký
(nối dài)Saigon
Trường có ba đặc điểm
1)— Xe được tập nhiều giờ hơn các nơi khác.
2)— Hiệu trưởng và giáo viên tận tâm chỉ dẫn đến nơi
3)— Các bạn ở xa đến học có chỗ ăn ở như gia đình.

SANH TÔ
PURE VEGETABLE NOURISHING
POMADE

LÂM KHÁNH
Chuyên sửa chữa xe Honda - Suzuki - Bảo Đảm - Giá Hạ
100 LÊ LAI SAIGON

300 TELEVISION có sẵn tại
THỦ ĐÔ THƯƠNG CUỘC
101A Phan Ngũ Lão chợ Trà Bình SAIGON.
Cho quý vị lựa chọn : Sharp 16-19-23 Inclus Demos 19-F8 sách tay, 19-R7 Sanyo 16-17/D5-23-K7L-National 23 inclus 162 loa và hàng trăm Máy thu thanh—Máy Meuble rất đầy đủ giống stéréo 4 loa 2 loa.
Tất cả đều bán Dưới Giá Chính Thức đủ loại antienne kiểu và phụ tùng TV.

PHƯƠNG
Peinture au Pistolet
THỢ SƠN
Chuyên sơn và sửa chữa tủ lạnh máy lạnh. Lành các công việc sơn vẽ
(Có thể đến tận nhà)
Đặc biệt phòng sơn bắp xe hơi
78A Cao Thắng và 215 Công Lý Sg

NGUYỄN - VĂN - CỦA
CHUYÊN MÔN
SỬA — MUA — BÁN
MÁY ÂNH — QUAY PHIM — CHIẾU BÓNG — PHÓNG ĐẠI ỐNG VÓM — RADIOS — PHONO — MAGNÉTOPHONE CŨ MỚI
62, Trương công Định (A.Rose cũ) Saigon

ĐỨC THÁI
30 Phan bội Châu Saigon.
Bán quần áo trẻ em may sẵn kỹ.
Nhận may đo theo kiểu hợp thời trang

Trị bịnh lỗ mũi
TRỊ : nhức đầu, sổ mũi nghẹt Thở ra máu, ra mũi, có thịt dư.
Nhà thuốc ĐỒ NAM
NGUYỄN TƯ chế thuốc Bắc
146 — Võ Tánh — SAIGON —
KN. Số 226 — 31-7-1967

Lịch đẹp 68
Hãng Lịch ĐỒNG NAI 25-27 Tr. thu Thảo Saigon Điện thoại 20-678 (Thẳng cửa Đông chợ Bến Thành) chuyên thực hiện đủ loại lịch treo tường, mạ vàng, lịch thiếc, Agenda bỏ túi, 6 to, 12 tờ Offset, Sérigraphie Việt Nam và Ngoại quốc.

Guốc Đakao
Mới phát hành nhiều kiểu Guốc Giày, Dép
Xin mời lại
2A Nguyễn Trung Trực Saigon
Bán Giá Đặc Biệt

Radio T.V MISACO
6704 Cao Thắng Saigon.
Hiệu buôn chuyên bán TV DENON Perfect-Vision đủ kiểu... Máy nguyên chiếc, đủ kiểu... Đặc máy và điều chỉnh miễn phí.

TÂN ĐÔNG Á C,T
423 Phan thanh Giản Saigon.
Bán đủ hiệu TELEVISION NHẬN sửa chữa tất cả
Các loại TELEVISION
Kỹ sư ngoại quốc điều nhiệm
Kỹ sư Nguyễn minh Đức

TAP
104 CÔNG LÝ, SAIGON
Chuyên sửa TELEVISION đủ loại

Thiệp cưới Đức Tin
Chuyên mẫu bao giờ vẫn hơn I đẹp, mới lạ, giá rẻ.
Nhiều kiểu chữ viết tuyệt đẹp. Danh Thiếp mỹ thuật. Có họa sĩ minh họa.
Nhà in ĐỨC - TÍN 118, Pasteur, Saigon (Ngang Bộ Công Chánh). Có nhận in Roneo.

Lớp khiêu vũ
ĐOÀN QUỲNH
Giấy phép 68 HeHe
Dạy từng người, bảo đảm mau biết nhảy, đẹp. Sáng từ 9 giờ — 12 giờ
Chiều 13 giờ — 17 giờ
Cấp tốc 3 giờ đến vũ trường nhảy được. Do chính cô vũ sư Đoàn Quỳnh hướng dẫn cùng cô Thúy Nhung hợp tác. Hoàn toàn đầu mới.
441/I Phan đình Phùng Saigon

Cẩm Hà
66 đường Cao Thắng Saigon nhận làm các thứ hộp giấy, hộp mứt Đóng sách — mạ chữ vàng.

Thiệp Cưới Thiếp Danh
Chuyên in nhiều kiểu mới lạ
ĐẸP — RẺ — MAU LẸ
Giao hàng trong 24 giờ Xin mời ại : Nhà in TRƯƠNG THỊNH 49 Đại lộ Võ Tánh Phú Nhuận

NHÀ MAY
nova
— Thời quí thân chú :
— Hoàn toàn đổi mới,
ÁO PHỤC MAY ĐẦM SƠ MI
33 Tạ thu Thâu Saigon
Điện thoại 22.845 Saigon

Radiosart
635A Phan thanh Giản Saigon
Bán sửa TELEVISION đủ loại, có đầm bảo đặc biệt máy Mỹ
60 chiều kỹ đổi bền rung

NHÀ MAY HONG KONG
Mode
Chuyên may áo phục và quần phục Có nhiều hàng Âu Mỹ chọn lọc hợp thời trang
544 Phan thanh Giản Saigon

Lịch 1968
Diệu Minh
Xuất bản cực cung cấp đủ loại lịch in trên NI LÔNG GIẤY LÁNG MÀ CHỮ VÀNG IN TRÊN THIẾC.
Đặc biệt :
LỊCH ĐỒNG HỒ TỰ ĐỘNG MẠ VÀNG
do hoạ sĩ Tú Duyên trình bày
682/51 Phan thanh Giản Saigon (Việt Nam Quốc Tự ngó qua vòng Kiểu công Hai). Kích mỏi,

Ban nóng, cảm ho
UỐNG NGAY THUỐC
1) Ban nóng Trẻ Em
2) Cảm nhức đầu
(người lớn)
Hiệu KIM ĐIỂN
361, Phan đình Phùng — Saigon và có bán tại các tiệm thuốc Bắc.
K.N. 657 ngày 7-3-63

Phát minh kỳ lạ
Thế giới bị trên ngạp vì bao và gà vì nhờ sự phát minh kỳ diệu của các nhà Bác học Mỹ về các thứ thuốc trị bịnh ho gà, thổ ra bà rác AUREMYCIN POULTRY và ANIMAL FORMULA của hãng CYNAMID CORPORATION & Mỹ quốc. Do nhà sư MMIT COR PORATION tại SAIGON đại diện tại Việt nam, vì từ nay heo gà khỏi chết sanh đã rất nhiều kết quả, rất mỹ mãn. Có tặng thuốc về dùng thử và có Bác Sỹ, thú Y LÊ HỘI PHÚ chịu trách nhiệm chỉ bảo giúp đỡ các nhà chăn nuôi miễn phí.
Xin hỏi tại số nhà 95 Cao thắng Saigon

ĐỨC-TIẾN
Số 301 Phạm ngũ Lão Saigon
Bán và sửa các loại nhạc cụ
Bảo đảm nhứt

In Roneo
HỌA ĐỒ, PHOTOCOPY
Nơi tín nhiệm. máy mới Đã tự viên lối lạc, kinh nghiệm. Mau lẹ đúng hạn. giá phải chăng.

Lửa Hồng
500, Hồng thập Tự (Công Trư ờng Công Hòa) Saigon.

Nhận in tiếp : Phiếu bầu cử Tiểu sử Bích Chương nhanh chóng đúng hạn, bằng 2 máy Rotative in một giờ 24.000 tờ bão cỡ 2 mặt 1đến 3 màu. Hỏi 94 Võ Tánh, Saigon Đ.T 23.688.

PHỤ KHOA
Bạch-Đái-Hoàn
TRỊ : Chứng đau tử cung bạch đái huyết trắng rất hiệu nghiệm. Phụ nữ thường bị đau tử cung bạch đái do kinh nguyệt không đều lên cho gương mặt xanh xao đau lưng nhức mỏi bắn thần đã đuối. Quí bà quí cô nếu bị chứng bịnh kể trên xin dùng thuốc viên Bạch Đái Hoàn Quảng An Hòa do Đông Dược sĩ Lý Trắc bào chế rất hiệu nghiệm cho người bị đau tử cung bạch đái lâu năm mạnh con. T.P.H. nhà thuốc Quảng An Hòa 169 Lê văn Duyệt Saigon (Có bán ở các tiệm thuốc Bắc).KN số 2144 ngày 31-3

NHÀ THUỐC ĐỨC NGUYÊN
ông Chánh Kỳ
(trước ở 542 và 4Đm Phan Thanh Giản SAIGON)
Xem mạch c ữa bịnh người lớn và trẻ em. Bán đủ các thuốc Cao Đơn Hoàn Tán
Tiện dụng : Trị bịnh và Bổ Dưỡng
CỬA HÀNG : 599 Petrus Ký Saigon (Bên xe Ban mê Thuột Dalat).
TỔNG PHÁT HÀNH : 153 Thoại Ngọc Hầu- Tân sơn Hòa GIA ĐỊNH

RONÉO
NGUYỄN.VÕ
Chuyên trình bày DỰ ÁN — KHẾ ƯỚC — ĐƠN XIN ĐẦU TƯ. SÁCH GIÁO KHOA Họa » phẩm trách. In bằng máy Tự Động Hà » lết các cỡ và Thương Mãi Thể Đó rất tân hiệu & chỗ IN Đẹp, ĐÚNG HẠN.
Quí vị ở xa, thư bài :
221 Phạm ngũ Lão Saigon

ĐỌC VÀ CỔ ĐỘNG
Bình Minh

T.V. — T.V. đủ hiệu
GIÁ HẠ HƠN CÁC NƠI
NHẬN RÁP Cửa an toàn cho các hiệu T.V.
Rodio Thanh Phát
575 Phan Thanh Giản Saigon

Hết :
— MẤT NGỦ
— LO ÂU
— NÓNG NẢY
— SỤY YẾU
— UỂ OẢI
Nhờ uống
TRANQUANIL
(Méprobamate)

Hôm nay
Xem trương 3
ĐỒ LONG KIẾM KHÁCH
Của : Trần Thanh Vân
HÀN GIANG NHẠN
Dịch giả

SỐ 37, BẠCH PHỤNG
ĐIỀU KINH HOÀN
Đặn bà số 137 đường kinh BẦU BÚNG tuy là đường có đường kinh BẦU BÚNG huyết điều ra ít, uống thuốc này HẾT ĐAU BỤNG v huyết ra đặng nhiều.
(Hỏi các tiệm thuốc Việt-Hoa).
KN.BY. số 80. 16-4-64

Có thai... ỤA MỬA
BÓN... MỆT, MỎI LƯNG có huyết dư. Hãy uống thuốc DƯỠNG THAI hiệu NHÀNH MAI. Các tiệm thuốc Bắc đều có bán. Saigon do NHÀNH MAI 24 Trần khắc Chân (gần chợ Tân Định).
KN.BYT số 334 ngày 20-11-63

Thuốc dán hiệu Con Rắn
TRỊ : Chấy nhọt, tức ngực hách dám, sưng tấc, nhức đầu đau dạn nước ăn chơn và các chứng bịnh ngoài da. Các tiệm thuốc bắc đều có bán. Saigon do NHÀNH MAI, 24 Trần khắc Chân (gần chợ Tân Định).
K.N. BYT số 574 ngày 18-12-65

1227/BYT
Nhức đầu uống
Budon

Bạch đái NHÀNH MAI
Huyết trắng ra nhiều, người gầy ốm xanh xao mỏi mệt, hãy uống BẠCH ĐÁI và TỬ CUNG hiệu NHÀNH-MAI. Các tiệm thuốc Bắc đều có bán. Saigon do NHÀNH-MAI, 24 Trần khắc Chân (gần chợ Tân-Định).
K.N. BYT số 536 ngày 20-11 63

Do Võ Phi Hùng Cựu HS Petrus Ký (67-74) tặng Huỳnh Chiếu Đẳng chủ Kho Sách Xưa Quán Ven Đường

GIỚI THIỆU THI PHẨM

Quê hương thơ âu

CỦA KIÊN GIANG (HÀ HUY HÀ)

Bài viết của TÂM ĐẠM

(Tiếp theo và hết)

BÀI 5 — Hôm qua chúng tôi đã nói về hai bốn thi tiêu biểu của KIÊN GIANG trong QUÊ HƯƠNG THƠ ÂU : đó là sự chân thành thơ ngây và tình yêu nhẹ nhàng của tuổi thơ. Hôm nay chúng tôi lại xin phép nói thêm về hai nguồn thơ khác sẽ hội vì tình mẫu tử.

Thơ KIÊN GIANG lúc nào cũng nhẹ và thanh khiết, nên đâu có nói đến sầu bi, nói đến một cảnh trang buồn, dọc lên rợi nước mắt được ta vẫn thấy KIÊN GIANG kẻ bằng một giọng êm thơ, không phân uất không là lối thơ một số người làm thơ khác.

Mới các bạn hãy cùng chúng tôi đọc :

Con chớ đón chợ

Bụm tro tàn người mới than gạo
Hương êm no tanh khét khói nồng
Nhà chay rồi. Ai gào thét đó.
Tối nghe đen sầu tiêu tương lòng.

oOo

Bông con đứng ngỏ gian phòng cũ
Người vy biên nuôi tiếc lửa hương
Ra vô chiều chiều ngồi đọc bảo
Yêu cảnh nghèo nhớ chết vân chương

oOo

Ở đây con trẻ thường chơi giỏn
Tiết giấy tàn đương nhàng tóc đen
Tối học bài ôn trong ngỏ hẻm
Nay còn đâu tiếng bắt nả đâu

oOo

Đôi mắt xây nên tiên vùng thôi
Xa bàn chốc lịm xác hồi tanh
Ngon đèn bấp lửa xông hương mồi.
Chưa đặu lên nên mành dứt lanh

oOo

Người ta đốt chay mất nhà con
Ngồi nên chẳng thiếu mẹ hòn lo
Kiếp Giang Tri, cha mua vé mới
Con chớ đón chợ, học tại ăn.

Quê Hương Thơ Âu, trang 26

Cảnh tình ly tình nhớ mẹ tự nghiệp với bao nhiêu mỗi hồi nước mắt bị tiêu tan vì «Người ta đốt mất phi ngồi nên chẳy chiều» cha đi xa vắng Chú, mẹ vô mới» và con phải nhớ ăn sống của nhà ngay nên chớ đề học đi bắt... KIÊN GIANG đã gom vào liền cảo thơ chơi, mà người đọc thấy khó cầm nước mắt. Thơ như vậy là đạt rồi còn gì !

Chúng tôi không thể khỏi nói đến ngồi thơ khác của KIÊN GIANG đã làm cho chúng tôi xúc động nhiều đó là bài :

NĂM LẦN DỨT SỮA

Lần đầu tiên dứt sữa
Con trai nẹ biết bò
Đi lượm cọi gà ác.

oOo

Con khóc sữa đòi bú
Mẹ chỉ dòi dầu vô
Thoa mực tiu khách trẻ

oOo

Thấy nàn đen, con ghé
Lấy đầu bẻ ra lẻ
Khóc như mưa dầm dề.

oOo

Mẹ vạch vú nhắt con
« Nè đây kẻ Tả Lon
Uống hết giống sữa ngon
Nra mẹ gầy đi nữa
Con ơi đừng giận mẹ
Tập ăn cơm ăn cá »

oOo

Khi răng sữa vừa lẻ
Giận mẹ, con cắn vú
Mẹ đau con thích thú

oOo

Từ đó mới thoát tình cả con
Không còn bú mớm sữa trong nguồn
Quen tay con vẫn giữa mẹ vú
Rồi ngẩt vài trong tiếng hát buồn

oOo

Mỗi lần dứt sữa đứa con sau
Vô mẹ thêm lần bị cắn đau
Nhớc nhổi lang con thương mẹ quá
Năm lần ghi tạc mối con sau

oOo

Năm mặt con, năm lần dứt sữa
Mực tru tần đậm nông tóc đen
Vàng trên cay đăng ngôi tình tứ
Soi sáng vườn thơm lá cả duyên
(Quê hương thơ âu trang 32-33)

Nói về tình mẫu tử, Kiên Giang cũng đã nói lên bằng một hình ảnh mới mẻ nhất nghiêm, khi đọc đến không ai tránh được đôi phút bùi ngùi. « thương cho đầu vú mẹ » nói bao nhiêu tình thiêng liêng và cay đắng. Đứa trẻ chóng tế mồi bà thơ của Kiên Giang là một gạo lực đầu đó, có cau nhắc tí mẹ về bình ảnh, đầu thơ là tình cảm nhưng tình cảm biết dung hòa với tri đó mới là thơ tình cảm qui báu. Và Kiên Giang đã có rồi vậy.

Để kết luận cho bài giới thiệu một thi phẩm QUÊ HƯƠNG THƠ ÂU chúng tôi không khỏi ngại ngùng, sự thăng minh không đã nơi để giới thiệu thơ Kiên Giang. Tuy nhiên chúng tôi nghĩ rằng đây là những cảm xúc của một người với Quê Hương Thơ Âu của Kiên Giang thì sự cảm xúc đó đã sai lệch đi nữa vẫn là một cảm xúc chân thành chắc anh Kiên Giang cũng như bạn đọc không nỡ trách cớ chi.

Với Quê Hương Thơ Âu chúng tôi nghĩ là một món ăn tinh thần

(Xem tiếp trang 2)

Các chứng bệnh về tim

Đau tim, lồn tim, yếu tim, hồi hộp, tim đập mạnh, xây xẩm chóng váng, mệt, ngất, mất ngủ, đổ mồ hôi, hay giựt mình, hoảng hốt, thần kinh bất an. Dùng thuốc :

BỔ TIM TÂM CHẤN BỬU (LA.VAN.LINH)

K.N. 606, 610 ngày 18-12-63.

Trong thời kỳ thai nghén

Để bồi dưỡng cho quí Bà được khỏe khoắn, ngủ yên, ăn ngon và tránh các chứng ói mửa, mệt nhọc, bón, thai nghén, đau lưng, quí Bà dùng thuốc :

DƯỠNG THAI CHI BỬU LA.VAN.LINH

Đứa ngày sanh mau, em bé cứng mạnh (có bán ở các tiệm thuốc Bắc)

Tổng phát hành : số 532 Đồng Khánh Cholon

(K.N. số 606, 610 ngày 18-12-63)

Văn Nghệ ■ Phụ Nữ ■ Nhi Đồng ■ Văn Nghệ ■ Phụ Nữ ■ Nhi

sáng tác HAY

Người bạn ngày xưa

THÙY TRANG

(Tiếp theo)

Dầu khổ tực nhưng Thùy vẫn vui vẻ vì các ông hết sức kính nể nàng. Nhớ lời tâm tối của mẹ. Thùy cố gắng cho em ăn học nước đầu Hương ăn ở nhà phụ giúp nàng.

Nhưng lúc ấy Thùy đúng lời dụn ngọt khuyên bảo các em và hiểu lẽ nhắc tai lời tâm tối của mẹ để sau có công học tập.

Dòng nước mắt lăn dài xuống má lên Thùy quay vẻ biện tay. Nàng nhìn vào rồi bảnh, rồi thở dài toan quay vẻ, vì nàng không thể chịu đựng được nữa.

Cái lạnh của đêm mưa lâm cho toàn thân Thùy run rẩy.

— Bánh bàng lan !

Tiếng kêu từ trong gian nhà sang trọng ở đầu phố vọng ra. Thùy đa lớn rồi bước khỏi đèn, cảnh của phòng khế mở và một cô gái trẻ tuổi Thùy đang khoác chiếc áo xanh bước ra :

— Kia ! Chị vào nhà cho ấm đi. Lạnh quá mà chị phải đi tiền sao ?

— Dạ ! Có lạnh cũng phải cùng chợ biết làm sao cô !

Thùy bước vào nhà và đờ rồi lấy bánh ra bán :

— Cô mua bao nhiêu ?

Không có tiếng trả lời. Thùy quay lên thấy cô gái đang đem ánh mắt nhìn xuống khớp. Nàng bối rối và Thùy như [illegible] bạn thân cuối của mình. Ngày Thùy nghịch hoc không giả biết. Mai buồn rầu [illegible] Thùy bết nơi. Nhưng Thùy đã khóc mặt chim. Thùy đi đâu mất để lại tiếc thương trong lòng Mai.

— Thùy cảm ơn Mai đã nghĩ đến Thùy, nhưng...

— Không. Thùy đừng nói nữa. Hãy vào đây với Mai.

Mai kéo Thùy vào nhà và han hỏi Thùy đã mới nhưng. Mai đã khóc với Thùy khi nghe nàng kể cuộc sống đắng khổ sầu của nàng từ bấy lâu nay.

Đôi bạn hân hoan một lúc lâu, rồi Thùy đứng lên :

— Thôi ! Thùy về Mai nhé. Các em Thùy đangđợi ở nhà. Và cả lại Thùy phải bán cho hết số bánh nầy

— Thùy để hết số bánh đó cho Mai. Rồi Mai đưa tay lấy bánh và trao Thùy tờ giấy 500 đồng nói :

— Thùy đừng thối lại. Mai xin phép được giúp Thùy. Bao nhiêu đồ nhà thêm gì đưa.

Thùy trao tiền đưa cho Mai :

— Cám ơn lòng tốt của Mai. Nhưng xin Mai hãy cất lại. Thùy không muốn lấy một số tiền không do mình làm ra.

— Nhưng đây là tiền Thùy bán bánh cho Mai.

— Tiền bánh chẳng có là bao.

— Thì cứ xem như như Mai đã mua bánh với giá đặc biệt vậy.

— Khéo chiều cảm ơn Mai. Thùy về Chào Mai.

Thùy vụt chạy ra ngoài cửa trong khi Mai ngăn ngừa nhìn số bạc trong tay và thở dài.

Người kia bằng đáng người con gái khuất dần trong lâu mưa nhỏ.

PHỐI HỢP với các lá thuốc ai giới DANH TIẾNG NHỨ

Để Hoàn Thành Thuốc Điếu

BAO XANH Juan Bastos Ngon, thơm dịu

THỎA MÃN CÁC BẠN SÀNH ĐIỆU

Camlinh của bạn

Cô ÁI-TRINH trả lời

CHỚ NÊN ĐỂ TÌNH CẢM QUÁ LẠM

Thơ của em Nguyễn T. Q. (Biên Hòa).—

Trong chị em là một học sinh ở làm, mang sự đã lên Saigon học. Đã từ lúc em tâm đối mực lắm tình của bạn, trên bao Bình Minh, em rất ý tích lại trả lời của chị, nên hôm nay xin viết thư nói đến lâm phiền chút ít nhe. Chị có cho sang trả lời cho em không ? Chị ơi ! Em đã lâm nếu chị từ chối chịu trả lời cho em.

Thưa chị,

Em có yêu một nữ sinh chị ạ ! Cô ta học khác trường nhưng cùng em ở cùng xóm. Nàng vừa là H. năm nay 16 tuổi. Đúng hoa là em thấm yêu tuổi chớ chưa bao giờ dám hé mở lời gì. Mỗi sáng em đánh xe đạp đến H đi học để nhìn nàng, và tâm nhìn H cũng biết điều đó. Em hay lang thang mỗi khi đi ngang chỗ em trọ.

Thời gian cứ như vậy hoài, em thấy thân nhớ thương mà không biết làm sao ngỏ lời cùng H., thì một người bạn cùng lớp xui em, cự việc đưa đường H. mà làm quen. Em nghe lời, nên một hôm em đón H trước cổng trường của H. hay : H. thấm em thì mỉm cười chào. Em liền tươn ngan đi theo H. một đoạn đường. H. không từ chối. Nhưng khi vì gần đến xóm thì H. biến ra đi trước đi, đúng để cho em hiểu trong xóm thấy được. H. bị rày. Hôm đó em ngẩn lên.

Nhưng cũng từ hôm đó, em cứ đón H. hoài. Chiều nào cũng vậy, em đi theo H. mỗi đoạn đường khá xa. Mà lần khác H. nói em : thôi đừng đón H. thường nữa. H. mắc cỡ với bạn bè, vì sự ba mà bắt gặp sẽ bị rầy. Nếu không nghe lời H. sẽ gặp em. Em muốn nghe lời H. Nhưng không sao chịu đi! Cứ chiều đến giờ đó là em nhớ H. quá. Rồi lại đến trường mà đón H.

Một hôm vừa thấy em ở xa xa H. đã nghiêm mặt, trong mắt nói em, rồi khi đến gần H. không thèm nói chuyện nữa không thèm ngó em nữa, cứ làm lơ bước đi. Em chạy theo H. cũng không thèm trả lời. Vì sao thế hả chị ?

Thưa chị, em hay giờ đang khổ quá không biết làm sao ! Từ hôm H. giận em đến nay em buồn bã ở đó muốn học hành hay làm gì nữa. Thưa chị, hay giúp em phải làm sao cho H. đừng giận em nữa. Nếu kẻ đó mà tình tương mỹ chắc em sẽ không cảm gì được lết chị ơi ! giúp em nghe chị.

Kính cẩn và chúc chị được mọi mặt.

TRẢ LỜI.—

Đa số thư của các em viết về cho chị, đều nằm trong tình cảm yêu đương và quá trí. Em không nói tuổi của em cho chị biết, nhưng cứ như lời tình cảm trong thư em và tuổi của H. thì chị cũng có thể đoán em còn trẻ lắm.

Vì vậy, chị phải cảnh cáo em điều trước tiên nếu, là em đã nói mới, yêu quá sớm, trong khi em chỉ nên lo học hành, lo tương lai thôi. Chẳng những yêu quá sớm mà còn quá «lạm» đến than thở, đến bỏ ăn bỏ uống không làm gì được. Tại đây đành đoán lâm đó em ơi !

Vì phần H. chị thấy H. xử sự như vậy là phải phải ở chỗ... H không muốn tình cảm xa bỏ lỡ quên mất bổn phận trước mặt. Chị nghĩ rằng em phải nên H làm ơn nên lớn thì y nhau. Nghĩa là cố tình thì học hành, lưu lâu đến tuổi H. Mặt lâm nhỉ H đến để giữ tình bạn vui nhau. Có chi đâu mà phải hoảng lên, phải buồn ?

Tóm lại, em đang bị đau nữa, vì chỉ mà không lo học, không lo tương lai, để tình cảm quá trớn rồi thao thở là qua lâm.

Thôi nhé em cố yên tâm mà học hành H. không giận em lâu đâu, mà sự miễn em biết nghe theo H. là một, và lo cho tương lai là hai. Mến em nhiều.

HỌC THÒ

THÌ VÂN ĐOÀN SAO ĐÊM

Đã thu Huyền Trân (Lâm văn Quang) Buồn lên gác vắng. Mười đâu ngòn tay (Mộc thanh Vân) và Nuôi tiếc (không có tên tác giả) Cảm ơn.

VẦN NGHỆ HOA TRÙNG DƯƠNG Đã nhận : Xa cách (thanh Tâm) Lênh đênh (Kim diệp Thủy) Đã nhận : Gió lạnh (Điểu Nhân tháng (Linh Mộc Hạnh) Cảm ơn

Ô Hoa Lư Thương, Rất vui mừng đón nhận sự đóng góp của bạn vào phần văn nghệ của Bình Minh. Hai bài Đêm Thu và Dang Dở đã đăng. Đang xem. Cảm ơn.

MINH NGHĨA : Hôi Hạn đã đến. Lúc cầu chúng tôi cũng sẵn sàng với các bạn làm văn nghệ trẻ M.N đúng gọi. Chúc sáng tác mạnh.

9 giờ tối uống

— 9 giờ sáng, xô không đau bụng
— khối cứ ăn, đi làm việc như thường.
— không cần phụ tỉ vị
Trị bịnh bỏ uống đầu sáu

THÁNH TẠNG BỔ TÁ HOÀN

Số 5 tục danh là XÔ BỔ, TRỤC

ĐÀM VÔ VĂN VÂN (Kỳ Thạ Các tiệm thuốc Việt-Hoa đều có bán K.N. số 432 ngày 24-3-46

ĐỌC VÀ CỔ ĐỘNG bình-minh

Thơ

màu hoa tan vỡ

Mùa hoa đã là rạng ngày trong hồn
Tháng này tình đã ngự màu xưa
Mùa buồn đem lạnh vào nhung nhớ
Dối mắt theo người mưa cô đơn
Giấc đường chuông vang đến xa xôi
Gió nhớ thương thơ thổi vô vấn rồi
Hạ đã tàn theo con lá rụng
Yêu thương vẫn đợi trên mi ! ! !
Ngày xưa ta nói tiếng yêu nhau
Chim chóc vườn xuân hát dân chào
Bây giờ Quý Cấp con đường nhỏ
Tan vẫn tôn thờ — vẫn luyến trao
Mùa Thu là rạng đời niềm thương
Chuông vang xa đưa trọn nhỏ buồn
Qua biển vô nhớ trong xa vắng
Yêu đã xa rồi — mất vô vương ! ! !

MẶC DUYÊN THU

(Trích trong TÂM HỒN ĐÊN)

TIN NGHỆ-THUẬT

Nhà xuất bản PHỦ SA vừa cho phát hành một quyển sách giá trị :

ĐẠO DIỄN VÀ DIỄN VIÊN của NGỌC LINH

Đây là quyển sách đầu tiên nói về loại sấy, nên chắc chắn sẽ sẽ được sự đón chào nồng nhiệt của bạn đọc. Riêng với NGỌC LINH bài sách đang là một bước tiến mới trên đường nghệ thuật mà chúng tôi sẽ mạo phép bàn đến trong nay mai.

ĐẠO DIỄN VÀ DIỄN VIÊN — là một quyển sách xinh xắn, trang nhã, rất dễ đọc, đang theo đường lối của nhà xuất bản PHỦ SA đã có trương từ lâu.

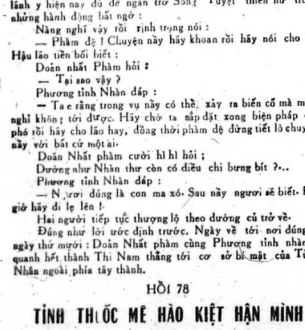

Nguyên tác TRẦN THANH VÂN

Dịch giả HÀN GIANG NHẠN

SỐ 276

HỒI 77

THIÊN TÌNH SỬ BI ĐẮT CỦA VÔ HẬU LÃO NHÂN

— Đôi bạn uyên ương mấy chục năm trước nầy mà trùng phùng vào lúc tuổi già lại chắc đưa đến kết quả bi thương thì thật là đau lòng. Ta phải tìm cách ngăn trở không cho tấn bi kịch nầy xảy ra thì chỉ có một phận duy nhất là chờ cho Phi Kiếm khỏi rồi để ý đi với Vô Hậu lão nhân ước hội. Bân lành y hiện nay đủ để ngăn trở Song Tuyệt thiên nữ trong những hành động bất ngờ :

Nàng nghĩ vậy rồi tính trong nói :

— Phàm đệ ! Chuyện nầy hãy khoan rồi hãy nói cho Vô Hậu lão tiền bối biết :

Doãn nhất Phàm hỏi :

— Tại sao vậy ?

Phương tình Nhân đáp :

— Ta e rằng trong vụ nầy có thể xảy ra biến cố mà mình nghĩ không tới được. Hãy chờ ta sắp đặt xong biện pháp đối phó rồi hãy cho lão hay, đồng thời phàm đệ đừng tiết lộ chuyện nầy với bất cứ một ai.

Doãn Nhất phàm cười hì hì hỏi :

— Tại sao vậy ?

Phương tình Nhân đáp :

— Nơi đông là con ma xó. Sau nầy người sẽ biết. Bây giờ hãy đi lẹ lên !

Hai người tiếp tục thượng lộ theo đường cũ trở về.

Đúng như lời ước định trước. Ngày về tới nơi đúng là ngày thứ mười : Doãn Nhất phàm cùng Phương tình nhân đi quanh hết thành Thì Nam thăng tới cơ sở bí mật của Tử y Nhân ngồi phía tây thành.

HỒI 78

TÌNH THỦ LỐC MÊ HÃO KIỆT HẬN MINH

Lúc cón cách tòa phủ miếu chừng ba dặm. Doãn Nhất phàm theo thường lệ liên lạc với trạm ngầm bằng ám hiệu riêng. Chàng chăm mũi bắt chước tiếng chim Sơn Ca hót lên một hồi nhưng chẳng ra ám điệu gì, Cả không thấy có chút phản ứng nào thì biết là đã xảy chuyện ngoài ngoẻo rồi.

Hai người liền dừng bước dưa mắt nhìn nhau. Đột nhiên Phương tình nhân lăng lăng người đi thành như cất chuồn vào khu rừng mê tà.

Tiếp theo trong rừng vang lên những tiếng rên thê thảm. Doãn Nhất Phàm cũng nhảy vọt theo vào rừng thì thấy bốn tên áo đen đã bị Phương tình Nhân bóp nát mặt mũi, máu thịt bầy nhầy nằm công queo trên vũng máu.

Doãn Nhất Phàm lột áo ra xem thấy trước ngực một tên đều có dấu hiệu hình mãnh trăng mới mọc. Gã chân mày nói :

— Đây là thuộc hạ Kim Nguyệt minh.

Phương tình Nhân hỏi :

— Những trạm canh của chúng ta đâu ?

Doãn Nhất Phàm đáp :

— Tiêu đệ lo rằng cần cứ bí mật nầy đã bị phát giác.....

Phương tình Nhân ngẫt lời :

— Không có thể. Cứ công lực và cơ trí của bọn Điác Phi lão tiền bối chẳng lẽ lại không giữ nổi huyệt.

Doãn nhất Phàm nói :

Có thể là những trạm canh đã bị đổi phương đổi người của bọn vào.

Phương tình Nhân nói :

— Đây còn là người vì.

Doãn nhất Phàm nói :

— Nếu ta còn gặp họ nửa thì Nhân thư nên bắt sống một tên...

Phương tình Nhân đáp :

— Cái đó dễ lắm. Trong phạm vi nầy quyết không phải chỉ có bốn tên...

Nàng chưa dứt lời lại đi về phía đông. Đi chẳng mười trượng đột nhiên quay sang phía tây. Bằng tiếng rên vang lên. Một gã áo đen bị bắt lôi ra. Nàng trỏ vào xác chết bốn tên áo đen hỏi :

— Mi phải nói ngay những nhiệm vụ gì ở đây ! Không thì...

Gã áo đen thấy tình trạng đồng bạn bị thảm tử thì hồn vía lên mây, run run đáp :

— Bọn tiểu nhân phụ trách việc giám thị trong vòng mười dặm.

Phương tình Nhân bị hỏi :

Giám thị cái gì ?

Gã áo đen đáp :

— Để phát hiện ra sào huyệt của Tứ y thần.

Phương tình Nhân đưa mắt nhìn Doãn nhất Phàm khẽ gật đầu vung chưởng đánh xuống.

Gã áo đen mới vừa lên được nửa tiếng thì đã chết ngoẻo.

Doãn nhất Phàm vội lột lấy hai bộ áo đen rồi xếp hai xác chết vào một chỗ, lấy cành khô và lá cây lấp kín đi.

Phương tình Nhân hiểu ý gã. Hai người liền mặc áo đen vào giả trang làm đệ tử Kim nguyệt Minh. Hai người lại lượn lấy thân nhà trường kiến cải vào sau lưng chạy thẳng đến tòa phủ miếu.

Dọc đường thinh thoảng lại thấy bóng người áo đen thấp thoáng.

Doãn nhất Phàm khẽ nói

Giữa lúc ấy, gần đó có tiếng rú chói tai vang lên. Hai tiếng rõ ba tiếng... Từ những phương vị khác nhau vọng lại. Bao nhiêu trạm ngầm tới tấp xuất hiện nhảy xổ đến.

Phương tình Nhân nghĩ thầm :

— Đây chắc là thằng quỉ Doãn Nhất Phàm đã giở trò, mình không thể để lỡ cơ hội.

Nàng nhảy vọt về phía một khối đá lớn, nhanh như điện chớp, toan thò tay bấu vào cơ quan...

Bất thình lình có thanh âm trầm khẽ nói :

Chó nên mạo muội ! Có người theo rõi người đó !

Phương tình Nhân kinh hãi vô cùng ! Nàng ngẩnh đầu đầu nhìn lại thì sau phiến đá rỏ ràng có một lão già hình thù quái dị, vai bên phải đeo một bầu rượu, vai bên hữu đeo bọc vải lớn. Lão chính là Tử Hải Lang đang khách Chức thiên Thanh tông hộ pháp Kim Nguyệt Minh. Bất giác nàng lui lại hai bước hỏi :

(Còn nữa)

ĐÊM HỒI SINH

TRUYỆN DÀI TÌNH CẢM XÃ HỘI

của SĨ-TRUNG

CHƯƠNG I

LỜI TÁC GIẢ.— Đây là một câu chuyện tình hoàn toàn tưởng tượng, cay mượn một vài chi tiết sống thực đã xảy ra bên lề cuộc cách mạng lật đổ Ngô Triều để làm bối cảnh lịch sử. Vậy, nếu có sự trùng hợp về tên tuổi và chức nghiệp ở ngoài đời thì đó là trường hợp ngẫu nhiên ngoài ý muốn của tác giả.

Cuộc xô xác đử đội giữa sinh viên, học sinh và cảnh sát chiến đấu bất đầu bùng nổ khi lệnh giải tán không được tuân thủ.

Hàng chục lựu đạn khói được bắn vào trước « phòng tuyến » của lực lượng sinh viên, học sinh tập trung từ ngã tư Cao Thắng — Phan đình Phùng đổ lên trên đường Phan thanh Giản. Những tiếng nổ khô khan cất lên, đồng loạt với tiếng la của đoàn người đang biểu dương lực lượng :

— Ê ! Anh em ơi ! Tụi nó bắn trái khói cay mất đó. Đỡ nghe đâu ! Đem ra xài ngay đi.

Tức thời hàng chục em nhỏ và nữ sinh viên, học sinh tập trung lui trong toán « chiến sĩ » đứng ở hàng đầu phòng tuyến, chưa đều cho nhau những lời chanh chát mỡng với lời cản dẫn nhiệt thành :

— Thoa vào mặt nhanh đi. Nhớ chỉ cho mạnh nó !

Trong khi đó, mỗi tốp « vệ binh » khác phân phát bao ny-long cho các « cảm tử quân ». Họ trông bao ny-long vào đầu trông như loại nón dặc biệt của các nhà thám hiểm không gian. Họ hề nhau lượn mấy trái lựu đạn cay đang tỏa khói mù mịt xông ra mũi hăng hắc khó chịu như « nước đái quỉ ! », lấy đà chạy tới nện trái lựu lại tốp lính cảnh sát chiến đấu đang xếp hàng ngang rầm rập tiến lên.

Nếm trả lại xong, toán « cảm tử quân » chạy lui trở về phòng tuyến vội vàng gỡ bao ny-long ra để thở. Có tiếng cô vô vang dậy trong đoàn biểu tình và cả trong đám đông đồng bào hiếu kỳ đứng xem ở hai bên lề đường, trước cửa tiệm, trong các khung cửa sổ trên lầu.

Nghiêm — người lãnh đạo cuộc biểu tình trên con đường nầy — từ trong đám đông chạy ra ngoài trông, vung tay nói lớn :

— Anh em ! Hãy giữ chặt hàng ngũ. Đừng sắt vào nhau và đưa cao các bích biểu ngữ lên.

Như một đoàn binh nghe theo lệnh của viên trưởng chỉ huy, hàng phòng thủ so hàng đứng sát vào nhau, tay trong tay, vai kề vai, mắt hướng về phía trước. Hàng chục biểu ngữ nhiều loại được đưa lên cao. Người ta đọc thấy toàn là những câu chống đối, căm hờn và những yêu sách đòi hỏi chánh quyền giải quyết cuộc dân áp Phật giáo đồ.

Có tiếng hô to :

— Anh em tiến lên ! Tiến lên !

Nghiêm ngẩn lại, giọng chẳng oang oang như ông loa :

— Không nên ! Anh em hãy đứng tại đây, chờ bọ tới.

Liền khi ấy, hàng chục lựu đạn cay khác lao tới rơi đúng giữa đình đầu của đoàn biểu tình. Khói bốc lên nghi ngút. Nghiêm quát lớn :

— Anh em cầm tử đầu. Ra tay mau đi !

Tức thời bao ny long chụp lên đầu hàng chục người trai trẻ và hàng chục trái khói được nắm tại cản cảnh sát chiến đấu. Nhưng hàng loạt trái khác vẫn vụt lao tới. Khói mù trắng đục lan ra trông như một đám chầy. Rồi cứ thế, khói cay nồng tấn công dữ dội vào mắt mũi của đám người hăng say muốn chiến thắng vũ lực.

Trật tự bắt đầu rối loạn. Nhiều người bắt đầu thảo chạy vể phía sau, nhất là đám đông ở hai bên lề đường vừa bụm mắt mũi, vừa lủi trốn vào các hẻm ở gần đó. Cửa tiệm khua đóng rầm rầm, các cửa sổ lầu vội vàng đóng kín lại.

Tiền đạo của đoàn biểu tình cố giữ vững vị trí. Những lát chanh được chủ xắc lên mắt nhưng không sao ngăn nổi sự tấn công, tấn bạo của loại khói cay độc. Nước mắt nước mũi chảy ròng ròng, tiếng ho xù xụ đồng loạt cất lên vang dậy cả một góc phố !

Nghiêm cũng đã gắn kiệt sức rồi nhưng cố gắng gượng hô hét :

— Anh chị em ! Hãy rằng bình tĩnh. Đừng có sợ. Đừng có sợ !

Chàng nhìn lại phía sau thấy hàng ngũ đã gần tan rã. Biểu ngữ bị ném xuống mặt đường hoặc đi dưỡng theo bước chân chạy loạn của những người đã bị... thấm độc. Chàng nhăn mặt khổ sở. Nước mắt chảy ròng ròng. Ngoài ta không biết Nghiêm khóc thật trước cảnh tan rã của lực lượng hay chăng khóc vì hơi cay của khói độc ? Có lẽ chăng khóc vì cả hai lý do đó !

Không biết các em học sinh học được ở đâu cách dập tắt lựu đạn cay đang bốc khói mà các em lại « đái » lên những trái khói ấy ! Nhưng nước tiểu cũng không đủ sức dập tắt được hết ! Các em bỏ chạy tản loạn vì không chịu nổi sức mạnh công phạt của khói cay như muốn moi mắt các em ra. Có em được lão đảo vừa ho vừa ói mửa tới mật xanh.

Toán cảnh sát chiến đấu mang mặt nạ, tay cầm súng gân lưỡi lê rầm rập tiến lên. Hai bên chỉ còn cách nhau chừng hai mươi thước.

Thầy nguy, Liêm, Phát và Huệ chồm tới vừa dụi mắt vừa hỏi Nghiêm :

— Tình sao bây giờ Nghiêm ?

— Thối lui hay tiến tới ?

— Liệu chết đánh nhau với tụi nó một trận đi ?

Trong lúc Nghiêm còn đang lưỡng lự thì lựu đạn cay lại tới tấp lao tới và từ phía trước có tiếng nói trong máy phóng thanh vang lên :

— Yêu cầu giải tán thật gấp ! Nếu không sẽ bị trừng trị đích đáng. Yêu cầu giải tán gấp. Mấy người nghe rõ chưa ?

Bỗng, Liêm trỏ tay về phía vừa có tiếng phóng thanh phát ra, nói lớn :

— Kìa, Nghiêm ! Hình như là ông già của Bích kìa !

Bích chồm tới hỏi nhanh :

— Đâu, đâu ? Ba tôi đâu ?

— Người cầm can và đeo loa đó. Phải ba Bích không ?

Huệ xác nhận :

— Phải rồi ! Chính ông già của Bích đó !

Bích lắc đầu lia lịa :

— Không ! Không phải đâu. Ba mình ở văn phòng chớ không có ra đây !

(Còn nữa)

Nguyên tác KIM DUNG — Dịch thuật HAN GIANG NHẠN

TIÊU NGAO GIANG HỒ

— SỐ 65 —

CHƯƠNG 3

Ngũ nhạc kiếm phái.

Nữ đồng quay lại, chỉa Định Dật bảo :

— Lão sư phụ ! Ông ta quen thói hám người. Như vậy có phải là hành vi phạm pháp lắm lắm hay là hạng đại thương phu không ? Ông cứ ngăng đang là ách hùng bảo hàn không ?

Định Dật thở dài :

— Cái đó ta cũng chẳng không thể trả lời được.

Mọi người cùng nghe cùng lấy làm lạ. Lúc trước bọn chân tường có người lớn ở trong đông tiếng nói ngăn ngăn mắm lói cho cả. Nhưng mấy câu vừa rồi, cả năng cô chợp được lời Dư Thương Hải liếc bốp chát hỏi vặn ngay tại hàng những lời lẽ cực kỳ sắc bén.

Hiển nhiên cô biết tỏ cơ đồng biến, tự miệng nói ra mới thật là lạ! Họ không hiểu tại sao cô bé nhỏ tuổi như thế mà miệng lưỡi đã ghê gớm đến thế !

Nghĩ Lam đưa đôi chân lê mỏi cả hai mắt nhưng năng trông hàng sau lưng tỏ bé hăng động tên tự hồi :

— Bông đóng em nhỏ nầy mình đã thấy qua mà không nhớ gặp ở đâu ?

Nàng ngạc đầu suy nghĩ mà nhớ ra. Hồn lên bảo :

— Phải rồi ! Cô nầy hôm qua cùng ở trong Tửu viện Lâu.

Trong đầu óc nàng hiện lên những hình ảnh đã qua mà cách rất rõ rệt. Sáng hôm trước gặng bị Điền bà Quang bắn bách lên lầu. Trong tửu lầu nay bày tràn bàn đầy khách ngồi uống rượu. Bỗng hai người phái Thanh sơn lẻ khiêu chiến. Điền bà Quang đánh chết một người.

Các tửu khách ấy qua chạy tán loạn. Tiểu bảo cũng không dám lên tới nơi.

Tại chiếc bàn nhỏ trong góc tửu lầu trông ra người đường có hai người ngồi. Đến lượt hồ Xung bị giết năng lên thì thế xuống lầu rồi, hai người kia vẫn cứu ngồi đó chưa rời khỏi bàn rượu.

Lúc ấy năng rất đỗi bàng hoàng, rượt tầm hồi rồi thì còn lòng đâu nào để ý đến người ngồi bên chiếc bàn nhỏ kia là ai ? Bây giờ nàng trông hàng sau lưng cô đồng tương tự với bóng người của nhơ lăng mang trong đầu óc, rồi dần dần nàng nhớ ra mồn mồn.

Nàng nhớ ý đã dự La Nhân Kiệt tiến lại gần chỗ hai người kia mà nói :

— Cô ngồi xây lưng về phía nàng, nên nhìn cô không sao rõ lắm. Hình qua cô ta mặt ao mày vòng lợi. Giá tự cô không nay người lại thì nàng không thể nào nhận ra được.

Nghĩ Lam tự hỏi :

— Cô người nầy là ai ? Nàng chỉ nhớ người kia là đàn ông, còn y giả hay trẻ ? ăn mặc thế nào ? Nàng không tưởng tượng ra được...

Bao nhiêu câu mất tăng nhà dại sinh đều đã đến vào chiều Dư thương Hải của Nghĩ Lam lại đã tuôn hết tâm thần vào trên trang hồm qua. Trước mắt nàng tựa hồ hiện ra bộ mặt tươi cười của Lệnh Hồ Xung lúc làm vậy.

Nàng nhớ ý đã dự La Nhân Kiệt tiến lại gần chỗ hai người kia mà nói :

— Hồ Xung ! Cô nầy hôm qua cùng ở trong Tửu viện Lâu. Hôm