Cám ơn anh Võ Phi Hùng (Cựu HS Petrus Ký 67-74) gởi tặng báo scan từ microfilm (của Đại Học Cornell). Huỳnh Chiếu Đẳng chủ Quán Ven Đường.

CHỦ TỊCH THƯỢNG VIỆN QH PHẢI TÌM MỌI CÁCH ĐÁP ỨNG

ĐẤU TRANH CUỒN CUỒN NHƯ THỦY TRIỀU

ĐÃ THỂ HIỆN RÕ NGUYỆN VỌNG CHÍNH ĐẢNG CỦA TOÀN DÂN

SUỐT 2 NGÀY 5 VÀ 6-10 : BIÊN HÒA — PLEIKU — HUẾ — SAIGON ĐỀU CÓ BIỂU DƯƠNG

CÁC ĐÁM ĐÔNG BIỂU DƯƠNG NHẤT LOẠT HỒ "BẤT TÍN NHIỆM"

LINH MỤC ĐỊNH TỐ CÁO :

THẢM NHÒNG

— Bám trên áo quan tử sĩ
— Cầu xé cô nhi
— Bóc lột cả tù nhân
— Vơ vét đủ thứ

SAIGON 6.10 (ST) — Aiêba tín nhiệm(bỏ 3 chữ) ở ngôi vị lãnh đạo-QG ?

Câu hỏi vang lên trong máy phóng thanh Hưu nhân ngàn người nhìn nhau im lặng không trả lời. Câu hỏi tại được lập lại 1 lần nữa 5 ngàn người không 1 ai dơ tay. Và bỗng... nhiên bu 3 lên vang rầu với những tiếng đã đảo đã đảo.

Họ từ từ rời đạo qui tụ về nhà thờ xứ Lộc Hưng Chỉ Hòa vào chiều chủ nhật mưa gió để dự cuộc mít tinh tại chỗ 1 cuộc biểu tình vô chính nghĩa — nói lên tiếng nói của lương tâm của lòng yêu nước thương giống nòi ».

LM Đinh Bình Định mở đầu cuộc mít tinh bằng lời bào động của HĐGM VN «Đất nước này có thể mất vong vì nạn tham nhũng».

LM Định nói «Tham nhũng từ các đình thự ngày ngày đến những dầu đường xó chợ, tham nhũng tiền bạc, tham nhũng lúa gạo đường sữa thuốc men vải vóc tham nhũng phân bón và đồ phát viện nhà thương nhũng

Xem tiếp 0 trang 2

SỐNG THÂN

CƠ QUAN VĂN ĐỘNG CÁCH MẠNG DÂN TỘC XÃ HỘI

CHỦ NHIỆM : TRUNG-DƯƠNG NGUYỄN-THỊ-THÁI — PHÚ TÀI : HÀ THẾ RUYỆT

70đ

NĂM THỨ TƯ — SỐ 996 • Tòa soạn 133 Võ Tánh—D.T 98810—25644 • THỨ BA 8-10-74

SỐ NÀY

KHƠI SỰ ĐĂNG TẢI Ý BẠN ĐỌC

«TRẢ LỜI» TT THIỆU tín nhiệm ? bất tín nhiệm TT ?

SỐ MAI

• TÀI LIỆU ĐỘC QUYỀN CỦA TÒA SOẠN SỐ

• PUBLIC SAFETY DIVISION • MACCORDS • Mc COY • LANSDALE • LUCIEN CONEIN

đã trình bày những tài liệu gì về

CHỢ MA TÚY VN VỚI CÁC CON BUÔN TÊN TUỔI

LOẠT BÀI LÀM XÁM MẶT NHIỀU ÔNG LỚN BÓP THẮT TIM NGƯỜI ĐỌC VÌ PHẪN NỘ

Ta thực quốc dân kia chống người

13— « Con cái người đã đổi sự mình chính ra vì đang biến hoa trái công bình thành khổ ngãi

14— Các người hãn hoan t... ng việc phù ảo, tự thốt lời : «Ta đương cất sừng lên hà chẳng phải nhờ vào lực riêng mình chăng ?»

15— Nhưng Chúa là Thiên Chúa quân lực đáp lại : Nhà It-ran ơi, này ta thức giục dân kia chống người, nó sẽ hà hiếp các người từ lối vào Ê-mat cho đến suối thước trên rừng gia»

A MỐT 6, 13—14—15

TÍN NHIỆM BẤT TÍN NHIỆM T.T. THIỆU

Đêm 1-10-74, TT Thiệu đã nói với đồng bào «nếu toàn quân toàn dân hết tin nhiệm nơi tôi thì xin cư cho tôi biết». Nhưng «cho TT Thiệu biết bằng cách nào ?». Câu hỏi này ST đã nhận liên tục mỗi ngày từ sáng sớm 2-10. Ở cương vị 1 cơ quan ngôn luận, ST chỉ có thể đăng trang báo cho đồng bào lên tiếng và do đó, chúng tôi đã nêu 3 câu hỏi sau với bạn đọc :

1— Ông (Bà, Anh, Chị) có còn tín nhiệm Tổng Thống Nguyễn văn Thiệu không ?

2— Xin cho biết lý do tại sao còn tín nhiệm ? Tại sao bất tín nhiệm ?

3— Theo ý kiến riêng của ông (bà, anh, chị), sẽ nguyên thủ quốc hành động ra sao trong giai đoạn hiện nay để phục vụ đất nước hữu hiệu hơn ?

Từ sáng nay, mỗi ngày ST sẽ đăng tải nguyên văn các thư trả lời của bạn đọc cho 3 câu hỏi trên.

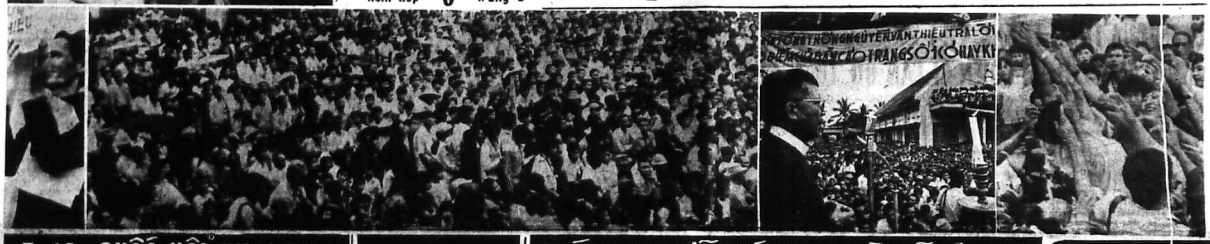

7-10 : QUỐC HỘI KHAI MẠC

khóa họp thường niên 10-74 với một không khí lạ

— HV : 51 «ta» - 53 đối lập
— TV : CT Lắm khen dân
— Sẽ bàn bỏ SL 007-060

SAIGON 7.10 (ST) — Giờ cơ mưa ủ dột kéo dài từ 2 ngày qua, sáng thứ hai 7-10 74 cả 2 viện quốc hội VNCH đã tổ chức lễ khai mạc khóa họp thường lệ thứ 2 năm 74, chiếu điều 47 hiến pháp.

Cũng như 3 năm qua kỷ niệm TT Thiệu cũng vào chỉ gởi 1 văn thư vắn ngắn đến chúc mừng QH thành công trong nhiệm vụ biểu định mà không đích thân tới giải thích chính sách quốc gia trong giai đoạn khẩn trương này thể hiện qua dự thảo ngân sách 1974-75 mà ông vừa đề trình QH cứu xét. Điều được dự luận HV cho rằng sẽ chỉ có vội vã, các phủ bộ luân phiên ra trình đầu ghe ngân sách trước từng UB của lưỡng viện QH mà khối phải cần tới sự biện diện của TT.

Một số DB cho rằng 20 tháng trôi sau HĐ Balê chi tiêu quốc phòng vẫn chiếm quá 1/2 ngân sách QG, tình hình kinh tế suy sụp các cuộc đấu tranh đang nổi lên khắp nơi đã làm cho TT thấy không tiện lên tiếng trước Quốc Hội lúc này hay chính ông còn đang muốn sửa soạn một màn qua lòn là cái tổ tom diệu nội các và chấn chỉnh quân đội trước khi

Xem tiếp 4 trang 8

Quang cảnh cuộc biểu dương vì đại chiếu 6-10-74 tại khuôn viên Nhà thờ xứ Lộc Hưng, hạt Chí hòa Saigon. Nhiều ngàn giáo dân thuộc 14 giáo xứ tại các vùng Sàigon và lân cận hăng hái kéo tới lập trung để biểu dương ý chí đấu tranh của Giáo dân Công giáo đồng thời để trực tiếp trả lời TT Thiệu về vấn đề «tín nhiệm hay bất tín nhiệm TT» đã được nêu ra trong bài nói chuyện truyền thanh truyền hình đêm 1-10. Cái đinh của cuộc biểu dương vẫn là LM Thanh và bên cạnh LM Thanh là LM Đinh Bình-Định với bài thuyết trình nảy lửa về quốc nạn tham nhũng đang đe dọa nặng nề sự sống còn của miền Nam VN.

Cùng giờ với cuộc biểu dương trên là 2 cuộc biểu dương của giáo dân tại Huế, Pleiker và trước đó 24 giờ là cuộc mít tinh của xứ Tân Mai, Biên Hòa.

Ảnh THANH HUY-NG...

TƯỚNG NGUYỄN CHÁNH THI TỪ MỸ GỞI THƯ ỦNG HỘ LLHG VÀ PTNDCTN CỦA L.M THANH

LM đối báo • Dương hoàng Thanh bị Tòa TGM thuyên chuyển đi nơi khác

VNQDĐ THỐNG NHẤT ĐÁP LỜI TT LLHG CHO RA MẮT «BIỆT BỘ L.P»

SAIGON 7-10 (ST) — Một tổ chức với danh xưng Biệt Bộ Lãnh Thập Dân Cử Liên Lạc HHHGDT sắp làm lễ ra mắt 1 ngày gần đây tại chùa Ấn Quang.

Các nguồn tin thông thạo từ phía Ấn Quang và các NV trong Hội Đồng Đề Thánh cho biết Biệt Bộ này quy tụ đa số nghị viên toàn quốc và bao chấp hành gồm NV Dương Văn Long Chủ tịch NV Đoàn Kinh TKỷ NV Huỳnh ngọc Cầu Cục trưởng phát triển Tiểu Công NV Ngọc Xuân đặc trách PT Hậu Giang Cố vấn là DB Huỳnh n. Đức. Lê ra mắt của Biệt Bộ đự trù vào ngày 20-10 tại chùa Ấn Quang với sự biện diện của các nghị viên từ 4 QK tập hợp về đặt dưới sự chứng kiến của các Thượng tọa cao cấp GHPGVNTN cùng các đại diện LLHG của NS Võ văn Mẫu.

Việt kiều gửi thư

Một bức thư của kiều dân VN tại Hoa thịnh Đốn vừa được gửi tới NS Võ văn Mẫu và LM Trần hữu Thanh ngỏ ý ủng hộ các cố lực của LLHG và PTNDCTN.

Bức thư đề ngày 22-9 do 5 người ký tên nói tóm sống tại HK tự Soạn qua và cho biết tăng họ hiểu biết những khó khăn đang bao quốc nội trong lãnh vực tranh và thanh những nỗ lực phấn khởi trước lần sống nhân dân chống tham nhũng và bảo vào trong 6 điểm.

Những người ký tên gồm Cô Trần Đình, ký giả Trương Đình Hưng Ngô

Xem tiếp 3 trang 8

Độc giả đầu tiên góp ý vụ «tín nhiệm, bất tín nhiệm T Ổng Thống»

MINH DANH ĐÁP LỜI T.T. THIỆU về câu hỏi «còn tin tôi không ?»

☐ TRẦN MẠNH HẢI

— 3 ngày sau khi nêu câu hỏi, ST đã nhận gần 100 lá thư góp ý. Chúng tôi sẽ lần lượt đăng tải các ý kiến đã nhận được và để phản ánh trung thực ý dân, sẽ đăng tên nguyên văn không cắt xén bất kỳ ý kiến nào. Hôm nay chúng tôi xin giới thiệu ý kiến của ông Trần mạnh Hải

Tôi người viết ngàn [illegible] về thật [illegible] được "ngồi quán" vất vả để giải vấn [illegible] ngồi bút.

Địa chỉ liên lạc : [illegible] Saigon.

Saigon, ngày 5 tháng 10 năm 1974

Kính gửi,
Tòa Báo SỐNG THÂN

Kính thưa quý báo.

Tôi là một độc giả thường trực của Sống Thân, và là một thường dân lương thiện ! (Vì vẫn đủ lương thiện để khỏi phải đọc báo mướn). Xin lỗi nhà báo nhé !

Ba câu hỏi của nhà báo thật khó mà trả lời một cách «đúng đắn».

Nếu bảo là CÓN TÍN NHIỆM thì không đúng, mà nói KHÔNG thì cũng không đúng (nhất là đúng với lương tâm mình). Biết làm sao đây, khi mà vả hỏi nhà báo đúng mà lương tâm mình bảo không đúng, sẽ đồng kia nói sai mà lương tâm mình nói không sai. Thôi thì thẳng tôi cứ nghĩ đại khái là nhà báo muốn hỏi một câu thật giản dị, hợp với tâm tình bà con cô bác xa gần của chúng ta. Câu hỏi như thế nào :

«Bà con cô bác có tin là TT còn thương dân mình hay không ?»

Đó là một câu hỏi mà tôi, cô những thằng dân «cù lần» như chúng ta đều không đủ tư cách để trả lời. Hỏi để tự hỏi. Hỏi người khác cũng là tự hỏi mình. Và, bị người khác hỏi cũng là buộc mình phải tự hỏi chính mình. Thế nên thằng tôi bắt đầu tự hỏi :

— Nếu chúng ta tin TT còn thương chúng ta thì chúng ta phải có thái độ gì để nói lên lòng tin đó ? Và TT phải đáp ứng ra sao để đáp lại lòng tin này ?

— Nếu chúng ta không tin thì chúng ta phải làm sao ? Cầm nín hay nói ra ? Điều cợt hay phản nghịch ? Và TT có hiểu chúng ta muốn gì ? Xây dựng hay phá hoại ? Cái gì cần phải xây dựng ? Cái gì cần phải phá đi ? Ai bảo vệ cho ai ? Và tại sao lại có những thái độ đó ?

— Và lúc đó TT phải làm gì ? Lấy lại lòng tin đã mất như chúng ta bằng cách nào ? Thành tâm phục thiện ? Mạnh tâm lập liêm ? Để tâm thủ oán ?

(XEM TIẾP TRANG 9)

Đọc báo bạn một ngày tranh đấu

CƯỠNG GIAN TRONG TÌNH YÊU, CƯỠNG GIAN TRONG TƯ TƯỞNG

☐ Khi đám quần chúng đông đảo bị miệt thị

Hôm qua, không một nhật báo nào bị tịch thu. Những hình ảnh và tin tức liên quan tới cuộc «tập hợp» của đồng bào CG Xâm Mỏ được coi là chủ đề lớn nhất trên các nhật báo phát hành hôm qua. Riêng 2 nhật báo TĐ và ĐT đã chia xẻ với SI những nguồn tin chính xác về cuộc «tập hợp» của Giáo dân vùng Chí Hòa tại Xứ Lộc Hưng hồi 16 giờ chiều Chúa nhựt 6-10. Ngoài ra, mặt trận đấu tranh đòi quyền tự do tư tưởng, tự do báo chí cũng được tiếp tục đấu ra trên hầu hết các nhật báo, đồng thời với những bài nhận định giá trị chung quanh bài nói chuyện của TT Thiệu trên các hệ thống Truyền Thông nhà nước tối 1-10 vừa qua.

SAIGON 7-10 — Tiếp tục «Đặt thẳng vấn đề» về quyền tự do báo chí Sau Điện Ng viết Khánh đã viết trên tờ ĐT bài thứ năm với tựa đề «Chánh quyền đứng vội lo bỏ trắng

kế thầm chuyện đấu tranh

PV ghi —

● Lời cầu nguyện đêm Chủ Nhật

Cha Thanh giơ cao hai tay đón nhận những lời hoan hô những nhịt của giáo dân đang đứng dưới mưa. Lời Cha bài đầu sáng sáng vang lên từ những loa phóng thanh.

Một thanh niên huých tay sang người bạn đứng bên :

— Mày thấy Cha Thanh không ?

— Thấy chó sao không ?

— Tác Cha bạc nhiều tới. Áo bạc giầy cũng bạc nữa. Trông Cha

Xem tiếp trang 8

HỘI BẢO VỆ NHÂN QUYỀN và Dân Quyền VN tuyên cáo

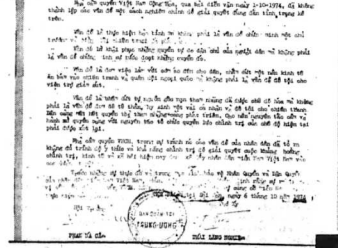

NHÀ NƯỚC MỞ CHIẾN DỊCH HỌC TẬP BÀI NÓI CHUYỆN CỦA T.T. THIỆU ĐÊM 1-10-1974

● PNV-CP không bình luận tin Tổng Trưởng Nhà sẽ đi tàm đại sứ lưu động và tướng Quang đi Ba Lê

SAIGON 7-10 (ST) — «Những ai ngồi chờ biện chuyện thì biện chuyện sẽ tới với những người này trước». Tổng trưởng DVCH Hoàng Đức Nhã đã nói như vậy tuần khoảng 3000 cán bộ DVCH trong lễ chào cờ sáng nay tại sân cờ trụ sở Thông tin Quốc ngữ đường Hiền Vương Saigon

Ông TT/DVCH quả quyết là «không thể sao vì những phong trào này nổ hoặc vì những sắp sếp của quốc tế mà TT Thiệu phải chịu những giải pháp có hại cho đất nước nhất là tạo môi trường cho CS xâm chiếm MNVN». Ông Hoàng Đức Nhã tiếp nói thì cho các cán bộ DVCH là hãy mạnh dạn trả lời cho các người đến lập như vậy.

Vấn đề ông TT/DVCH thì khi đã đặt bút ký vào HBBL chắc chắn VNCH sẽ quyết tâm thi hành HĐ này, trong đó có điều khoản nói về vấn đề HHHG. Tuy nhiên, vẫn theo ông HĐNhã thì dù sao HĐ Ba lê cũng được thi hành con bộ, chứ không thể chỉ nói lên vấn đề HG. Ông Nhã cũng nói là hiện CS đang chuẩn bị mở những cuộc tấn công lớn hơn cả cuộc Tổng công kích hồi mùa hè 72.

Trong câu chuyện kéo dài chừng nửa tiếng đồng hồ ông Hoàng Đức Nhã cho biết buổi nói chuyện của ông mai là để mở đầu cho 1 phong trào học tập trên toàn quốc về bài nói chuyện của TT đêm 1-10 vừa qua đặc biệt trong 4 đề tài được TT Thiệu nói tới là vấn đề thăm chung. Hôm giải tự do đân chủ và vấn đề an sinh xã hội thì đề tài

Xem tiếp 2 trang 8

HI ĐỘC DIỄN

SỔ TAY

ÍT XÍT RA NHIỀU

Bỗng nhiên chỗ nghĩa được thăng hoa. Bỗng nhiên ngôn ngữ VN trở phú thêm nhờ tiếng nói đó phát xuất từ một con người cả thẩm quyền. Cả ít xít ra nhiều thật ra là một sự kiện cũ từ lâu. Thuế mà là thì đúng. Đặc công thuế vụ đã đặt kích Trường Đua rồi cho hay số thuế thiếu hụt lên đến cả tỷ bạc. Con số sau đó tụt xuống còn 100 triệu. Rồi lại tụt thang xuống còn 40 triệu. Đến nay thì bỗng dưng nào biết ngân sách có thu được xu tang nào không. Số người thiếu thuế là một thì dụ khó nhỉ. Mới đầu xử thuế báo cả 600 người thiếu hàng chục triệu thuế. Số người sau đó tụt xuống 100 rồi nay chỉ còn vài chục người. Nếu để lâu ít nữa đám không còn ông to bà lớn nào thiếu thuế cả. Đúng là hiện tượng có ít xít ra nhiều. Đó là hiện tượng xuôi. Còn có những hiện tượng ngược lại mà không một ai lần ra là con số đầu tiên

(Xem tiếp trang 8)

Tiếp theo 0 trang 1

nhập cảng và buôn lậu ma túy độc được bất chấp hậu quả tiềm năng chiến đấu của dân tộc trong nhiều thế hệ

«Tham nhũng bóc lột người sống không tha người chết, ăn bám trên mỗi chiếc áo quan của tử sĩ «Tham nhũng làm tiền bệnh nhân, cấu xé cô nhi quả phụ thương phế binh, Tham nhũng ăn cắp của từ nhân và nạn nhân thiên tai chiến cuộc».

LM Định nói vì vậy mà có tuyên cáo 301LM, có mặt trận chống tham nhũng và có cáo trạng số 1 Sau khi 1 giáo dân đọc lên nguyên văn bản cáo trạng này, vị LM họ Chí Hòa hoảng hốt :

«Vị lãnh đạo (bỏ 2 chữ) chúng ta lại là vị lãnh đạo cả 1 guồng máy tham nhũng, 1 guồng máy đầu độc dân tộc bằng xì ke ma túy sao?

Chính ông đã giam đói, đã giết con em chúng ta sao ? Ôi thật là bàng hoàng, thật là sét đánh ngang tai». Trước vấn đề trọng đại do LM Đinh bình Định trả lời thẳng vào cáo trạng số 1 và ông cầu mong TT sẽ chứng minh được sự trong sạch không dính dáng gì đến 6 trọng tội đó Cuối bản nói chuyện LM Định cũng kêu gọi các DB tháo chích để lập pháp được độc lập với hành pháp để QH không là công cụ của hành pháp.

Giữa khi bản cáo trạng được đọc lên, có nhiều lần đám đông đã hô l «Đả đảo đầu số tham nhũng» L. Trần hữu Thanh đã được hoan hô rầm trời qua bài diễn văn ứng khẩu hùng hồn Ông minh chứng rằng chống tham nhũng là ý muốn của toàn dân và Phong trào chống Tham nhũng không hề làm lợi cho CS mà chính tình trạng tham nhũng đã làm lợi cho CS. Ông báo động «Dân không tin .. nên không chia xẻ công cuộc... Dân không hợp tác với chính quyền vì C quyền .. Binh sĩ đã vì tham nhũng lính ma lính kiểng «LM Thanh kể rằng con rể (bỏ 2 chữ) đã nhởn nhơ ăn chơi ở ngoại quốc trong khi cả triệu người đang khổ sở ở xứ này Ông nói quân đội hiện (bỏ 2 chữ) tinh thần chiến đấu vì sau lưng họ là một tập đoàn tham nhũng và LM Thanh báo động «Nếu tình trạng kéo dài 6 tháng nữa CS sẽ chiếm MN vì nạn tham nhũng »

Đề cập đến những sự thay đổi tỉnh thị trưởng mới đây, LM Thanh kể rằng một tỉnh trưởng Quảng tín vì dân phản đối là tham nhũng đã được đổi đi làm tỉnh trưởng ở một nơi béo bở hơn là Bình Định và sau đó lại bị tố nên thăng lên làm tư lệnh phó quân đoàn Ông nói việc thay đổi người không đáng kể. Chính sách mới quan trọng. Dân biểu Dương minh Kính bết lên giữa đám tăng «cáo trạng số 1 là bản án chung thẩm của 18 triệu dân VN đối với tập đoàn tham nhũng, 1 thiểu số cai trị nô lệ cho những dục vọng đê hèn và ích kỷ». DB Kính tiên đoán sẽ có những người như ông ngã gục dọc đường vì sự ám hại của tập đoàn tham nhũng và với nước mắt đầm đìa, ông nghẹn ngào gửi lại gia đình, con em tương lai đất nước cho quốc dân.

DB Đặng văn Tiếp đặt câu hỏi là giờ này . . . đang nhốt nhơ ở đâu đang trượt nước ở đâu ? Ông lớn tiếng đòi TT Thiệu phải lắng nghe tiếng nói của toàn dân. DB Nho nước mắt 2 hàng ca ngợi sự dấn thân của các LM đã dám quay lưng lại tập đoàn thống trị để cùng với dân chúng tranh đấu chống tham nhũng.

Buổi mít tinh tại chỗ này là buổi qui tụ dân chúng lớn lao nhất ở vùng Sg Gia định từ khi có phong trào tranh đấu CTN Bản cáo trạng đã được phát ra như bươm bướm. LM Đinh Bình Định đã yêu cầu các nhân viên công lực có mặt hãy ghi nhận tất cả những người có mặt trong cuộc mít tinh đều đã bỏ phiếu không còn tín nhiệm (bỏ 3 chữ) nữa và ông nhờ chuyển sự việc đó lên TT Thiệu.

Huế lại biểu tình

Tin AP cho biết tại Huế bômchủ nhật đã có 1 cuộc biểu tình với khoảng 200 người tham dự. Các nguồn tin chính trị cho biết rằng lên tiếng trong cuộc biểu tình CTN có tính chất chính trị này, các vị LM đã kêu gọi hòa giải vì tình hình chính trị chung cũng đã được đem ra thảo luận Bản tin không nói tới địa điểm tập họp

Pleiku hội thảo

Chiều chủ nhật, dân chúng Pleiku cũng đã tụ tập tại nhà thờ để dự 1 cuộc hội thảo chống tham nhũng theo đường chiều hướng của PT do LM Thanh lãnh đạo.

Buổi hội thảo diễn ra hồi 14 g 30 và 1 UB chống Tham Nhũng địa phương đã được thành lập.

Biên Hòa mít tinh bất ngờ

Nguồn tin trẻ từ PTCTN cho biết hồi chiều thứ bảy dân chúng đã bất ngờ tụ tập vì trở thành cuộc mít tinh lên tới vài ngàn người khi LM Thanh tới viếng giáo hội.

Tin cho biết, LM Nguyễn khang Hy có mời LM Thanh tới nhà thờ Tân Mai. Cả giáo dân hay tin đã tự động kéo tới tiếp rước đông đảo và nhân dịp này LM Thanh đã lên tiếng nói chuyện cùng đồng bào và giải thích tường tận lập trường của PTNDCTN. Cuộc tập họp diễn ra từ 16g tới 18g mới dứt.

Tiếp theo 1 trang 1

siêu việt về luật này bọn nhà báo chúng tôi tự thấy sáng mắt ra mà học thêm được 1 định nghĩa mới của danh từ. Cái gọi là hoang mang dư luận thật ra chỉ là cái bất lợi cho chính quyền. Còn bất cứ cái gì có lợi cho chính quyền (tự dục một giòng) thì tất cả đều không phải là hoang mang dư luận hay để cho CS».

Về phần các nhật báo HB, ĐT, CL đều hướng những bài quan điểm vào 1 chủ đề chung là nhận định về bài nói chuyện trên TV và trên hệ thống truyền thanh QG của TT Thiệu tối 1-10 vừa qua Dưới tiêu đề «Không còn gì để nói», Chủ nhiệm kiêm Chủ bút Hồng sơn Đông viết: «Trong bài diễn văn đêm 1-10, TT Thiệu có nói «Tôi muốn nghe những ý kiến xây dựng. Tôi sẵn sàng hợp tác với những ai giúp sửa sai chính phủ». Đáp lại lời kêu gọi đầy thiện chí đó, chúng tôi đã viết 1 bài xã luận phê bình thẳn thắng và xây dựng bài diễn văn của TT hầu giúp TT sửa sai. Hậu quả của những ý kiến thẳng thắn xây dựng của chúng tôi là ĐT đã bị tịch thu về tội công kích phỉ báng TT/VNCH». Chúng tôi không hiểu họ DV định nghĩa chữ «phỉ báng» như thế nào. Nhưng chúng tôi đoán rằng dưới mắt bộ DV những «ý kiến xây dựng» mà TT Thiệu muốn nghe phải là những ý kiến hoan hô, Và «sửa sai chính phủ» phải được hiểu là ủng hộ C phủ !

Trên tờ HB dưới tiêu đề «Xin đừng miệt thị dân» LM Trần hữu Thanh viết» ... không có cách khinh thường nào nặng nề bằng không thèm nhắc đến, không thèm đếm xỉa đến những yêu cầu thắc mắc của dân. Trong buổi nói chuyện hôm 1-10 lúc đề cập đến các PT thối dậy trong mấy tháng vừa qua, TT chỉ nhắm các người lãnh đạo các PT đó mà không đề cập đến nhân dân. Riêng đối với PTNDCTN, ai cũng thấy rõ bài nói chuyện chỉ nhằm đánh phủ đầu các người đứng lên cổ động cho PT mà không đếm xỉa gì đến quảng đại quần chúng cả. Bài nói chuyện gán cho chúng tôi 3 tội :một là có tham vọng chính trị. Hai là làm tay sai cho đế quốc thực dân. Ba là để cho CS giựt gây».

Sau khi đưa ra những lập luận để phi bác những lời buộc tội kể trên. LM Thanh viết tiếp : «Chúng tôi chỉ là những người có mắt để nhìn thấy những nỗi thống khổ của nhân dân có tai để nghe tiếng kêu than thường là thầm kín của nhân dân, có tim để rung động trước tình cảnh đáng thương của dân thấp cổ bé miệng Chúng tôi chỉ có can đảm mạnh dạn nói lên tiếng nói của nhân dân, đòi hỏi những gì nhân dân đang bị bóc lột. Như thế thì nhân dân mới là đối tượng chính yếu, những đòi hỏi của nhân dân mới là lý do căn bản Chỉ nói đến chúng tôi phủ đầu dẹp đầu chúng tôi chưa giải quyết được gì hết. Cần phải nói với nhân dân, làm thỏa mãn nhân dân.. (bỏ trắng gần 4 giòng)

Minh danh đáp lời T.T. Thiệu

(TIẾP THEO TRANG 1)

— Hoặc TT chẳng cần đến cái lòng tin đó ? Ông không cần biết chúng ta muốn gì ? Ông ngăn cấm chúng ta nói lên cái ý muốn đó? Hay ông cố tình bắt chúng ta muốn cái ý muốn của ông ?

— Nhưng cuối cùng chắc ÔNG KHÔNG MUỐN CHÚNG TA CÓ Ý MUỐN ĐÓ ?

Hỏi tức là trả lời,

Nếu thằng tôi được làm cha mẹ thiên hạ thằng tôi cũng sẽ không muốn quốc dân có cái ý muốn đó. Vậy thằng tôi sẽ phải làm sao ? Tội nghiệp ! Thằng tôi chẳng biết phải làm sao cả vì thằng tôi chưa được ai «dạy» để trả lời những câu hỏi như thế !

Kính lạy nhà báo.

Nhờ nhà báo rủ lòng thương, chuyển giùm các thắc mắc này lên TT, may ra mới có lời «phán quyết» đúng đắn nào chăng ?

Thằng tôi xin kính chào quý báo.

BÀI NÓI CHUYỆN CỦA TỔNG THỐNG VIỆT NAM CỘNG HÒA CÙNG ĐỒNG BÀO VÀ ANH CHỊ EM CHIẾN SĨ CÁN BỘ TOÀN QUỐC

SAIGON 1-10 (VIX) — Hôm nay, thứ Ba 1-10-74, Tổng thống VNCH Nguyễn văn Thiệu đã nói chuyện với đồng bào và anh chị em chiến sĩ cán bộ toàn quốc trên Hệ thống Truyền Thanh và Truyền Hình Quốc Gia

Nội dung bài nói chuyện của Tổng Thống đề cập đến hiện tình đất nước, vấn đề thực thi Hiệp Định Ba Lê, bài trừ tệ trạng tham nhũng trong quân đội cũng như trong chính quyền vấn đề Hòa Hợp và Hòa Giải Dân Tộc. vấn đề Tự Do Dân Chủ, trong đó có Tự do báo chí. Tự do sinh hoạt Đảng phái

Bài nói chuyện của Tổng Thống dài 1 giờ 57 phút đã được Hệ thống Truyền Thanh Truyền Hình Quốc Gia Trung Ương cũng như địa phương truyền đi vào lúc 20 giờ 30 cùng ngày.

Dưới đây nguyên văn nội dung bài nói chuyện của Tổng Thống :

TIẾP THEO

Hồi năm 1972 vì tình trạng đất nước lâm nguy, mà có những luật lệ đưa ra 1 số hạn chế với tự do, về đảng phái chính trị. Chúng tôi cũng vẫn quan niệm rằng sinh hoạt chính trị và đảng phái trong QG phải lành mạnh, phải xây dựng. Đảng phái chính trị phải góp phần xây dựng QG bằng cách tham gia vào công việc nước qua những đại diện dân cử, những cơ quan lập pháp chứ không thể nào đảng phái chính trị lập ra hàng trăm, mỗi người 1 đảng, 1 đảng 3 người, 4 người, đảng trăm người, 200 người chỗ nào cũng có, để rồi vô trách nhiệm, để rồi không tham gia vào việc nước, không nói lên được tiếng nói trung thực của ai, để cho những lãnh tụ xôi thịt, lấy cái đó làm áp lực với địa phương để mưu đồ tư lợi.

Cái đó tôi chắc là quí vị làm chính trị cũng đồng ý với tôi, đồng bào cũng đồng ý với tôi. Và hiến pháp hiện ta cũng khuyến khích chỉ có 2 đảng thôi, cho nên có những luật qui định những điều kiện để tiến tới lưỡng đảng. Nhưng tôi nghĩ rằng tình trạng đất nước bị ... có, những điều kiện khó khăn để cho các đảng phái chính trị chân chính và muốn xây dựng thành hình.

Các khó khăn đó tôi đã ghi nhận kể cả với các đảng phái có thiện chí từ hơn 1 năm nay Cho nên trong lãnh vực lập qui, tôi đã bảo chính phủ sửa lại những điều kiện hành chánh, những thủ tục hành chánh thật dễ dàng, để cho những đảng phái chân chính có thể sớm được hợp thức hóa, thành hình và sinh hoạt, thứ nhứt là kịp sinh hoạt trong năm bầu cử, ứng cử sắp tới để đưa người ra tham gia các cuộc bầu cử quan trọng trong năm tới để góp phần vào sự lành mạnh hóa sinh hoạt chính trị trong nước, dân chủ hóa nền sinh hoạt chính trị trong QG.

Cũng trong lãnh vực đó, chính phủ ra điều trần trước Q Hội, tôi cũng đã ghi nhận tất cả những nhận xét của những người có thiện chí trong quốc hội dù là thân hữu hay đối lập, và chúng tôi đã khởi sự làm công việc tu chính luật về đảng phái để cho một số đảng phái đứng đắn, lành mạnh, muốn góp công tác, góp phần vào sự xây dựng nền dân chủ và thứ nhứt kịp thời trong năm bầu cử sắp tới là năm 1975 để sớm được hòa bình, có thể được hình thành,

Cũng chế độ báo chí cũng vậy. Năm 72 có những điều kiện bắt buộc vì tình thế, phải khắt khe. Nhưng mà tôi cho những chuyện đó bây giờ không còn giá trị của lúc đó nữa. Trái lại có những chuyện mà báo chí có thể góp phần xây dựng đất nước thì phải được dễ dãi, nhưng mà cũng vẫn phải tôn trọng trật tự, ổn định xã hội, phẩm cách cá nhân, thuần phong mỹ tục của QG Hai cái chuyện đó, phần nào chính phủ làm được thì làm, phần nào chính phủ hợp tác với QH để tu chính lại thì sẽ làm trong những ngày sắp tới.

Về vấn đề an sinh xã hội, thì kinh tế khó khăn, phải giải quyết công ăn việc làm cho đồng bào Đó cũng là vấn đề đang gây cho đồng bào nhiều thắc mắc cũng đang gây cho chính phủ nhiều âu lo, thì khỏi cần nhắc lại mất thì giờ của đồng bào vì anh chị em. Nếu như đất nước chúng ta không bị 30 năm chiến tranh, không bị CS tàn phá kiệt quệ, và không bị CS tiếp tục xâm lăng như bây giờ thì có lẽ trong 2 năm vừa rồi, tình trạng nó cũng đã tốt đẹp, yên tĩnh

Tôi đã nói rằng đất nước mình chỉ cần được 5 năm hòa bình thật sự không bị CS phá hoại, có thể làm được nhiều công việc hơn là 1 QG khác lân cận đây làm trong 20 năm.

Ảnh hưởng của chiến tranh ảnh hưởng đến ngân khoản QP phải nuôi quân phải bảo vệ đời sống cho phế binh, cô nhi tử sĩ đó là một gánh nặng, nhưng đó là 1 bổn phận mà nhân dân phải lo. Rồi bài toán tỵ nạn đi tỵ nạn lại, cứu trợ đi cứu trợ lại, định cư đi định cư lại, không biết mấy lần rồi phải sửa chữa đi sửa chữa lại những gì CS phá hoại đi phá hoại lại, không biết bao lần.

Tình hình an ninh có chỗ có, có chỗ không bởi vì CS không tôn trọng ngưng bắn vì CS tái xâm lăng Thứ hai làm sao mà kinh tế không khó khăn, làm sao mà công ăn việc làm của đồng bào không thiếu thốn ? Muốn về nhà quê làm thì không được, muốn về làng mạc cũ không được, Ở thành phố thì không đủ công ăn việc làm

Nói như vậy, nhưng chính phủ vẫn 1 mặt ưu tiên tất cả những gì đáng cứu trợ rằng định cư lại hồi cư lại CP đã cấp đất cấp ruộng cho những người cày và hữu sản hóa cho những người cày. Chính phủ đã khẩn hoang lập ấp thêm và đang tiếp tục chương trình khẩn hoang lập ấp thêm nữa để giải quyết vấn đề đồng bào tỵ nạn. Mà không phải chỉ riêng vấn đề tỵ nạn mà thôi, phải lo đến đồng bào miền Trung, những nơi nghèo nàn, dù ở thời bình cũng không có đủ đất để cày.

Tôi đã khuyến khích kêu gọi đồng bào Quảng Trị, Bình Long, đồng bào Quảng Nam, Quảng Ngãi vào những tỉnh trong Nam này để cho có sinh kế làm ăn. Ở thành thị, chính phủ đang phát triển những khu kỹ nghệ để thu dụng nhân công thợ thuyền. Chính phủ còn nghĩ ra thêm những chương trình phát triển nhỏ, phát triển thị tứ làm sạch sẽ đô thị, chỉnh trang đô thị.

Thật ra, đúng lẽ trong thời bình, mình phải dồn hết tiền bạc vào tiết kiệm, thì không thể làm những cái chuyện xa xỉ như vậy. Nhưng cũng vì muốn giải quyết phương kế sinh nhai hằng ngày cho đồng bào. chính phủ phải đặt ra những chương trình đó để đồng bào có công ăn việc làm. Điển hình nhứt là bây giờ, ở ngay thủ đô Saigon, ngay các tỉnh lớn, Chính phủ sẽ có chương trình thu dụng được bốn, năm chục ngàn nhân công

Chính phủ quyết tâm chính phủ có phương tiện dù nghèo đi nữa cũng không nghèo đến nỗi bỏ đồng bào chết đói, Cho nên tôi đã chỉ thị cho chính phủ chỗ nào có đồng bào đói thật sự đói nhứt thời thì không thể bỏ đói đồng bào được, phải cứu trợ. Chỗ nào tạo thêm công ăn việc làm cho đồng bào phát bằng gạo cũng được, phát bằng tiền cũng được phải làm.

Tôi sẽ cho lập trên các tỉnh thị các quán cơm xã hội để giải quyết vấn đề gạo mắc cho công nhân thợ thuyền học sinh công chức cho quân nhân.

Đây là những gì làm được tối đa, chính phủ sẽ làm.

Bây giờ tôi xin kết luận

Thưa đồng bào và anh chị em,

Nãy giờ tôi đã trình bày cái khó khăn chung của đất nước để tôi kêu gọi đồng bào hợp tác với tôi bảo vệ đất nước trong năm khó khăn này cũng là năm sau cùng của nhiệm kỳ của tôi

Từ nay giờ tôi cũng đã nói về quyết tâm của tôi và của chính phủ sửa sai, cải tiến cái ý chí phục thiện để phục vụ tối đa đồng bào. Trong vấn đề bài trừ tham nhũng, trong vấn đề tự do dân chủ, trong vấn đề giải quyết an sinh của đồng bào Trong vấn đề hòa giải HHDT, tôi kêu gọi toàn dân tham gia hợp tác một cách đứng đắn làm một cái gì giúp cho sự ổn định đất nước, xây dựng được và đạt được kết quả thì làm, Còn những việc gì gây thêm hỗn loạn, tiếp tay cho giặc thì đừng làm, Đồng bào hãy sáng suốt điều đó. Tôi sẵn sàng hợp tác với những gì giúp sửa sai đất nước, giúp sửa sai Ch phủ, giúp cải tiến đất nước.

Nhưng tôi cũng kêu gọi đồng bào, sự tồn tại của MN đây chỉ nhờ ở cái chỗ chân thành quyết tâm bảo vệ đất nước khỏi lọt vào tay CS của nhân dân MN.

Chúng ta chỉ còn ở nơi chế độ hợp hiến, hợp pháp Chúng ta chỉ còn tin vào sự ổn định xã hội và QG, Chúng ta chỉ còn tin vào tinh thần chiến đấu anh dũng của chiến sĩ mà phải được sự ổn định ở hậu phương hỗ trợ.

Nếu như không còn mấy cái đó, không còn chế độ, không còn hợp hiến hợp pháp, chúng ta sẽ ngang hàng với thằng MTGP. Chúng ta sẽ bị liên hiệp, từ cái liên hiệp đi tới chỗ bị CS thôn tính chỉ là vấn đề thời gian không phải năm mà là tháng.

Trong những ngày gần đây, có những luận điệu xuyên tạc bôi nhọ cá nhân tôi Trong những vấn đề mà 1 số người đưa ra tôi chỉ phân biệt nó làm 2 loại. Thứ nhứt là tội tham nhũng và che chở tham nhũng thì tôi khẳng định rằng những cái gì họ đưa ra để vu khống và bôi nhọ thì thật sự đó là những điều cố ý xít ra nhiều, chuyện không nói ra có bịa đặt vu khống hoàn toàn.

Nói tôi tham nhũng tôi chỉ đặt 1 vấn đề : từ khi tôi làm thiếu úy cho đến lúc tôi làm TT, đồng bào cứ hỏi anh em quân đội, cứ hỏi, cứ chỉ cho tôi 1 hành động tham nhũng nào ăn hối lộ mua quan bán tước, tất cả kẻ dưới phải hối lộ cho mình để đổi chức tước, bắt đóng góp tiền bạc đóng hụi sống hụi chết coi sách điều này điều kia cứ nói lên cho tôi biết.

Tôi đã nói rằng trong gia đình tôi, anh ruột của tôi là CS tôi cũng trị, bà con cô bác vợ con tôi tham nhũng hay vi phạm luật pháp, luật pháp cứ trị. Tôi không binh vực và không che chở, Cái đó là một lãnh vực nói là tôi tham nhũng và che chở tham nhũng cho gia đình.

Lãnh vực thứ 2 là uy tín của tôi bị xuyên tạc vấn đề phục vụ đất nước cho đồng bào. Đồng bào nào có thể tin những tên ngoại quốc không biết nó là CS không biết nó là tay sai của CS không biết nó là những tay giang hồ phiêu lưu nó ngồi nghĩ ra chuyện phong thần nó viết tiểu thuyết nó buôn bán nó phải nói những chuyện hấp dẫn nó suy đoán theo cái óc của nó tuy đoán theo đồng tiền CS trả cho nó của thực dân trả cho nó nguy hòa trả cho nó để nó phục vụ cho 1 ý đồ chính trị lưu manh cho cái bọn người đó để nói xấu một người lãnh đạo của mình.

Đồng bào cứ tin tôi, Trong mấy năm nay, trong mấy chục năm nay, tôi đã tranh đấu cái gì cho đất nước này, tôi đã tranh đấu cái gì cho đồng bào tôi đã làm cái gì cho anh em quân đội bất chấp sự nguy hiểm tánh mạng của tôi từng giờ từng phút ? Tôi để cho đồng bào phán đoán hành động của những tên ngoại quốc vô trách nhiệm mà lại có những người trong nước nắm lấy cái đó vì ý đồ cá nhân ý đồ bè phái đảng phát tay sai của CS tay sai của thực dân vì ăn tiền của bọn nguy hòa cũng có rồi đưa vấn đề đó ra. Tôi đến đây không phải để đối chất không phải để bào chữa. Tôi chỉ kêu gọi sự phán đoán sáng suốt của đồng bào Những gì tôi làm thấy được biết được sờ được đếm được đồng bào cứ tự do tìm hiểu.

Hôm nay tôi nói chuyện với đồng bào không phải tôi nói chuyện nhỏ cũng không nói chuyện cá nhân cũng không nói chuyện cục bộ cũng không phải vì 1, 2 cuộc biểu tình vì 1, 2 cuộc xuống đường 2, 3 chục người 1, 2 ngàn người mà phải làm cho tôi phải thắc mắc.

Hôm nay tôi nói rằng còn 1 năm nữa, tôi đặt vấn đề tình hình đất nước với đồng bào và tôi sẽ làm cái gì với đồng bào để bảo vệ đất nước và để giải quyết những vấn đề mà tôi với đồng bào cùng 1 nỗi lo âu như là tham nhũng như là no cơm ấm áo, như là hòa giải dân tộc như là sinh hoạt lành mạnh đảng phái,

Thưa đồng bào anh chị em.

Cách đây 2 năm tôi có nói rằng để có hòa bình chân chính và thật sự, tôi sẽ xin thôi. Hôm nay tôi xác nhận lại ý muốn đó, bất cứ bữa nay, ngày mai bữa nào, không cần phải cho đến hết 1 năm của nhiệm kỳ này. Có hòa bình thật sự chân chính cho miền Nam này, tôi sẽ xin về nghỉ. Tiếc vì hòa bình chưa có Và cái sự ủy thác, cái nhiệm vụ bảo vệ đất nước mà đồng bào đã giao cho tôi, tôi phải tiếp tục Tôi không có quyền trốn tránh không có quyền đào ngũ.

Nhưng nếu toàn dân toàn quân hết tín nhiệm nơi tôi, nghe theo cái luận điệu tuyên truyền xuyên tạc của CS của thực dân phá hoại của nguy hòa phá hoại của tay sai của CS nằm vùng, của những người trên hàng ngũ chúng ta, nếu như đồng bào nghe những người đó, tiếp tục nghe những người đó, nếu như toàn dân toàn quyền hết tín nhiệm nơi tôi, tôi yêu cầu đồng bào và anh chị em cho tôi biết.

Tôi xin thân ái chúc: đồng bào và anh chị em một đêm yên lành

SÓNG THẦN

TRÊN KHẮP THẾ GIỚI

NĂM THỨ TƯ □ SỐ 996 □ THỨ BA 8-10-74

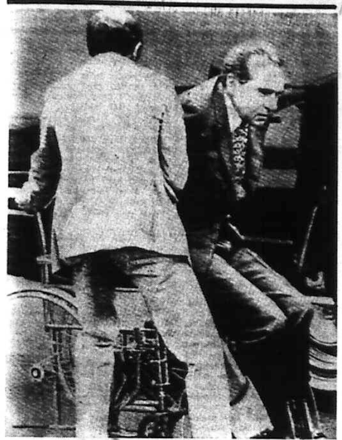

NIXON RỜI BỆNH VIỆN

Cựu T.Thống Mỹ đang rời chiếc xe lăn tay để bước lên xe hơi về nhà hôm thứ sáu tuần qua. (UPI)

Dân Ấn Độ rầm rộ xuống đường chống tham nhũng, đả đảo Gandhi

□ Cảnh sát bảo vệ kỹ dinh bà Thủ Tướng

TÂN ĐỀ LI (AP)—Khoảng từ 15800 đến 50000 dân Ấn Độ hôm chủ nhất đã biểu tình ở thủ đô Tân ĐềLi và định tuần hành đến tư dinh của nữ TT Gandhi để chống tham nhũng Đoàn biểu tình dài khoảng 800 thước đã tuần hành qua các đường phố lớn và hô to các khẩu hiệu « đả đảo Gandhi » « chấm dứt Tham Nhũng » « Hãy kiến tạo 1 Xã Hội Mới » « Lấy lại ngay tiền bạc của dân trong tay các bộ Trưởng Tham Nhũng».

Cảnh sát đã chặn đường không cho đoàn người biểu tình tiến về tư dinh TT Gandhi nhưng 1 số lãnh tụ đoàn biểu tình đã cho phân phát một bản tuyên ngôn các yêu sách của dân chúng dài 4 trang tố cáo chính phủ bất lực trong công cuộc cứu khổ cho dân và khẳng định rằng dân đã phải xuống đường để nói lên sự thống khổ đó cho chính quyền hay,

TT Gandhi đã không trả lời yêu sách của dân biểu tình nhưng không có bạo động xảy ra nhờ sự ngăn chặn kỹ lưỡng và kịp thời của cảnh sát.

Hôm thứ bảy, tại tiểu bang Bihar ở đông bộ Ấn cũng đã có 1 cuộc tổng đình công phản đối vật giá đắt đỏ, thực phẩm thiếu thốn và đã có 12 người thiệt mạng trong các cuộc xô xát với cảnh sát.

Du kích quân đòi đi Pháp

SAINT DOMINIQUE(AFP) — bọn khủng bố do Mandez Vargas cầm đầu cố thủ trong tòa lãnh sự Venezuela ở CH Dominique đang lẽ đã có thể kết thúc chuyện vào phút chót lại gặp trở ngại, Vì toán khủng bố đòi được phép đi Pháp, nhưng chính phủ Pháp cho biết là Pháp không nhận những kẻ khủng bố bắt giữ con tin. Như vậy 1 bọn khủng bố với 9 con tin trong số đó có 1 nữ viên chức ngoại giao Mỹ đã bị giữ ở trong tòa lãnh sự Venezuela quá ngày thứ 9. Cảnh sát vẫn canh gác cẩn mật, không cho ký giả và kẻ hiếu kỳ tới gần tòa nhà nói trên.

NHẬT KÝ THỎA ƯỚC KHAI THÁC DẦU HỎA VỚI BANGLADESH

DACCA (UPI) — Một thông cáo của chánh phủ Bangladesh cho biết chính phủ đã ký kết 1 thỏa ước khai thác dầu hỏa ở vịnh Bengale, ngoài khơi Bangladesh với tổ hợp khai thác dầu hỏa Nhật bản tại Dacca hôm thứ bảy,

Thông cáo cho biết. Cty dầu hỏa Nhật bản là công ty ngoại quốc thứ sáu, đã ký kết thỏa ước khai thác dầu hỏa với Bangladesh,

Cty này đã được dành cho 1 khu vực ngoài khơi rộng 4000 cây số vuông, với 1 số tiền hoa hồng phải trả cho Bangladesh là 4 triệu MK,

ÔNG ĐẠO 13 TUỔI, MÙ CHỮ chữa bệnh bằng lời cầu nguyện

□ Bệnh nhân tê liệt đứng dậy đi như thường

MANILLA (AFP)— Bệnh nhân và các người què cụt đã đổ xô tới ngôi làng nhỏ bé ở phía tây nam thủ đô Manilla để xin 1 «ông đạo» chữa bệnh, «Ông đạo» này mù chữ tuổi mới có 13 tên là Emmanuel Ocular «ông đạo» này có phương pháp chữa bệnh là lời cầu nguyện. Tờ báo «Bulletin Today» hôm chủa nhật tường thuật rằng trong số các phép lạ mà ông đạo đã thực hiện gồm có vụ chữa cho một thằm phán bị liệt sau một cơn áp huyết nay đã đi được. Lúc đó «ông đạo» mặc một áo choàng đỏ y như Chúa Kitô xưa kia, «ông đạo» ra lệnh cho ông tòa rời ghế lăn đứng dậy và ông tòa đã đứng dậy bước tới như không bị liệt gì cả.

Theo tờ báo nói trên thì thỉnh thoảng ông đạo Emmanuel Ocular còn thiếp đi và đã đọc lời thông điệp của «Đức Chúa Cha» và của «Tổng lãnh thiên thần Micae».

50 TRIỆU MK TÀI TRỢ PHÁ THAI MỖI NĂM

HOA T. ĐỐN (AP)— Một phúc trình của bộ y tế giáo dục và xã hội HK tiết lộ «cơ quan viện trợ y khoa HK» đã sử dụng ngân quỹ của liên bang và tiểu bang của HK thường phải chi tiêu trên 50 triệu MK mỗi năm, để tài trợ cho trên 220000 vụ phá thai.

Bác sĩ Louis Hellman phụ tá thứ trưởng bộ y tế GD. xã hội (HEw) đặc trách vấn đề dân số cho rằng cơ quan trên đang tài trợ cho khoảng từ 222,000 đến 278.000 vụ phá thai,

Theo bác sĩ Hellman có khoảng 800000 vụ phá thai hợp pháp trong năm 73 và khoảng 25o/o trong số vụ phá thai này là những người nghèo, họ dùng số tiền do cơ quan trên tài trợ để trả cho công cuộc phá thai, trung bình mỗi vụ phá thai tốn 1 tới 180MK.

ĐI BỘ 54 THÁNG vòng quanh thế giới

WASECA (Minnesota) (AFP) Thành phố Waseca thuộc tiểu bang Minnesota hôm thứ bảy đã tưng bừng đón tiếp 1 trong những đứa con trai của 1ng David Kunst 35t vừa trở về sau 1 thời gian dài vắng bóng.

Sau 4 năm rưỡi phiêu du David Kunst đã hoàn tất chuyến đi bộ vòng quanh thế giới và anh đã trở về trong tiếng hoan hô vang dậy của các dân làng

Tuy nhiên niềm vui đón tiếp David trở về làng cũng đã bị mất mát phần nào vì cái chết của John người em cùng ra đi với David trong chuyến phiêu lưu vòng quanh thế giới này.

John bị bọn cướp giết chết vào năm 72 tại A Phú Hãn, Mặc dù bị thương David vẫn tiếp tục lên đường và anh đã hoàn tất cuộc đi bộ vòng quanh thế giới trong 4 năm rưỡi,

JAKARTA CÓ 80 TRIỆU DÂN VÀO NĂM 2050

JAKARTA (AFP) .— Ông Sumitro. Bộ trưởng nghiên cứu khoa học Indonesia, đã tuyên bố trước ủy ban nghiên cứu là, dân số tại thành phố Jakarta sẽ lên tới 80 triệu người vào năm 2050, nếu chương trình kế hoạch hóa gia đình của Indonesia không thành công Dân số hiện nay tại Jakarta là 5 triệu người.

Ông Sumitro còn cho biết tiếp là ngay cả trong trường hợp mà chương trình kế hoạch hóa gia đình thành công, thì Java được dự định sẽ chỉ còn là 1 thành phố rộng lớn. Dân số tại Java hiện nay đã lên tới 90 triệu người.

Quy tụ các tổ chức giải phóng quốc gia

Phong trào cách mạng cực đoan dự tính lan rộng khắp thế giới

ĐÔNG KINH (AFP)- Những thành phần quá khích cực đoan Nhật Bản dự tính thành lập 1 «mặt trận cách mạng» trên «bình diện thế giới» với mục tiêu là gây ra sự dồng khởi tại nhiều nước. Trên đây là lời loan báo của tờ báo «Yomouri» có số phát hành cao nhất tại Nhật. Tờ báo nói là đã lấy tin này ở nguồn tin của cảnh sát Nhật.

Theo tờ báo thì sau vụ quân khủng bố chiếm tòa ĐS Pháp ở La Haye (Hòa Lan) người ta được biết là đã có dự án thành lập hội đồng cách mạng thế giới. Hội đồng này sẽ có đại diện của các PTGP như «quân đội Ái nhĩ Lan», MTGP Palestine MTGP Erythrée (Ethiopie), Mặt. Trận Giải Phóng Mozembique Frelimo và phong trào đòi tự trị Basque ở Tây ban Nha, Hội đồng này sẽ được thành lập vào tháng 5 năm tới.

Người ta còn cho biết là các vũ khí do bọn khủng bố Nhật dùng ở La Haye là vũ khí do một nhóm cực đoan Tây Đức đánh cắp trong một căn cứ của Mỹ ở Tây Đức.

CẢNH SÁT LÙNG BỌN ĐẶT BOM TÒA NHÀ MITSUBISHI

ĐÔNG KINH (AP)—Cảnh sát đã khởi sự khám xét từng nhà tại Đông Kinh để lùng kiếm quân khủng bố đã đặt bom tại tòa nhà của hãng Mitsubishi Một sĩ quan cảnh sát đề nghị sẽ thưởng cho bất cứ thám tử nào một cuộc du lịch qua Hongkong nếu họ bắt được những kẻ đặt bom

Mới đầu người ta không biết rõ manh mối về các thanh niên đã đặt bom khiến 8 người thiệt mạng và 300 người khác bị thương vào ngày 30-8 tại ngay trung tâm Đ.Kinh. Nhưng bắt đầu tuần này cảnh sát đã khởi sự thẩm vấn những người trú ngụ ở Myogadani v. Ochanoomizu là các vùng có đông SV cư trú.

Nguồn tin trên cho biết cảnh sát nghĩ là quân khủng bố chế tạo bom ở Myogadani và gởi chất nổ ở gần Ochanomizu trước khi dùng taxi mang tới tòa nhà của hãng Mitsubishi

Ông Shezo Neguchi, cảnh sát trưởng tại Kanda cho biết ông sẽ trả mọi phí tổn cho cuộc du hành qua Hong kong, nếu 1 thám tử bắt được các tên khủng bố.

Một nhóm quá khích tự mệnh danh là «Chó Sói» đã phân phát truyền đơn trong tuần qua cho các tổ chức khuynh tả và tự nhận họ chịu trách nhiệm về vụ nổ trên

AI CẬP KỶ NIỆM NGÀY bùng nổ cuộc chiến tháng 10

LE CAIRE (AP) — Ai Cập hôm thứ bảy bắt đầu tổ chức các cuộc lễ kéo dài 1 tuần. để kỷ niệm đệ nhất chu niên ngày xảy ra cuộc chiến tháng 10-73 tại Tr Đông.

Một trong các tiết mục đặc sắc của dịp lễ này là 1 cuộc diễn binh 2 giờ của quân lực Ai Cập, với sự hiện diện của TT Anwar Sadat, Đây sẽ là cơ hội để Ai Cập phô trương các loại vũ khí mới.

Bộ trưởng chiến tranh A Ismai mở đầu các hoạt động đặc biệt trong tuần lễ hôm thứ bảy đã đến đặt vòng hoa trước mộ các chiến sĩ chết trong cuộc chiến tháng 10, sau đó ông đến thăm các quân y viện và tr. tâm phục hồi Nhân dịp này, chính quyền tổ chức buổi trình diễn ca nhạc đặc biệt, Ngoài ra tin của thông tấn xã TĐ cho hay ông Yasser Arafat, chủ tịch tổ chức giải phóng Palestine đến Le Caire hôm thứ bảy để dự buổi lễ này.

Ông Arafat ứng sẽ thảo luận với các viên chức Ai Cập về sự rạn nứt trong phong trào du kích quân Palestine gây ra do việc mặt trận nhân dân giải phóng Palestine (PFLP) rút khỏi UB chấp hành của tổ chức giải phóng Palestine (PLO).

Mặt trận PELP rút khỏi ban chấp hành hồi tuần qua đã tố cáo sự lãnh đạo có tính cách ôn hòa của tổ chức PLO khi mở các cuộc tiếp xúc mật với HK để đạt đến 1 giải pháp hòa giải cho vấn đề Palestine.

KHẾ ƯỚC VŨ KHÍ CỦA THẾ KỶ

PHÁP MỸ TRANH NHAU BÁN PHI CƠ CHO CÁC QUỐC GIA NATO

Trong vòng năm nay, 4 nước thuộc tổ chức Bắc Đại Tây Dương, Bỉ, Đan Mạch, Hòa Lan và Na uy sẽ mua hơn 350 phản lực cơ mới để thay thế những chiếc cũ từ hồi năm 60. Vụ mua bán này được các giới ở Âu châu gọi là «khế ước vũ khí của thế kỷ», và vì tầm mức lợi lộc quan trọng của nó ngay từ bây giờ hai nước Pháp và Mỹ đã mở cuộc «đánh mối» nhau dữ dội. Khế ước này trị giá khoảng 1.7 tỉ Mỹ kim thật ra chỉ 1 bước đầu của những khế ước của thị trường bán máy bay trong thập niên sắp tới và lợi tức có thể lên tới 20 tỉ Mk,

Tiêu chuẩn của loại phi cơ mà 4 nước NATO muốn mua là loại chiến đấu siêu thanh có thể thực hiện được nhiều loại phi xuất : dù thám trên độ cao yểm trợ gần mặt đất và ngăn cản những tàu chiến loại nhỏ tiến lại gần bờ biển Nhưng điều các khách hàng này mong muốn hơn cả là 1 loại phi cơ mà họ có thể mua thật nhiều.

Áp lực và mánh khóe

Lúc đầu 5 loại phi cơ đứng ra ứng tranh để được mối Nato trên là chiếc Jaguar của hãng Sepecat (Một Cty liên hợp Anh Pháp) loại Viggen của hãng Saab Scania Thụy Điển, loại Mirage F1/M53 của Pháp do hãng Dassault Brequet chế tạo và 2 loại của Mỹ: loại 1 động cơ YF-16 của hãng General Dynamics và loại 2 động cơ YF17 bốn danh là Gobra của hãng Northrop.

Loại Jaguar bị loại ngay vì tốc độ quá chậm Loại Viggen rất ít hy vọng được chọn vì các khách hàng NATO không muốn giao 1 món hàng quá quan trọng như trên cho 1 nước trung lập là Thụy Điển. Như vậy còn lại Mỹ và Pháp trong cuộc tranh thương vì phi cơ 2 nước này tương tự như nhau về cỡ, tốc độ và giá cả. Cả 2 loại phi cơ của Mỹ và loại Mirage của Pháp đều có thể đương đầu với các loại Mig 23 và Mig25 Foxat của Nga ở những cao độ tới 50 ngàn feet.

Tuy nhiên, phẩm chất của các phi cơ Mỹ và Pháp không chắc có phải là những yếu tố quyết định đối với các khách hàng NATO khi đặt mua hay không. Áp lực thật lớn có thể ảnh hưởng tới quyết định trên là điều mà Ngũ Giác Đài gọi là «chính trị kỹ thuật»:(technopolitics). 1 ảnh hưởng phối hợp của các yếu tố kinh tế, áp lực chính trị. cũng như những mánh khóe ngoại giao Cả Balê lẫn Hoa Thịnh Đốn đều muốn đưa ra những điều hấp dẫn để dụ khách hàng. Chẳng hạn, họ hứa sẽ hoàn thành những công cuộc chế tạo và ráp máy sẽ được thực hiện ngay trong lãnh thổ các nước khách hàng

Người Pháp chỉ mới theo gót Mỹ và Nga làm 1 QG cung cấp hệ thống vũ khí cho thế giới, đã vận động «đánh mối» bằng cách dí năn nỉ với Bỉ hãy cứu xét những liên hệ thân hữu vẫn có với Pháp. Những nguồn tin còn cho biết Pháp đã dụ Hòa lan bằng cách hứa với họ con sông Rhin bị ô nhiễm và gia tăng số thực phẩm mua của Hòa lan nếu nước này chịu mua Mirage của Pháp. Ngoài ra Pháp còn đưa ra lý luận rằng 1 khi loại YF. 16 và YF. 17 của Mỹ được chọn. là kỹ nghệ hàng không của Âu châu coi như bị đìm chết. Điều mọi người có thể chắc chắn, là nếu không dành được mối hàng này. kỹ nghệ hàng không của riêng Pháp hiện đang dùng 107 ngàn nhân công và các cán bộ phó của Pháp sẽ bị ảnh hưởng nặng nề.

Về phía HK, theo sự xác định của một viên chức Bộ Thương Mại, chính Mỹ cũng «bở hơi tai» chẳng kém trong cuộc tranh thương này. Hoa Thịnh Đốn đã đưa ra hàm ý theo đó Mỹ có thể rút bớt lực lượng Mỹ đang đặt tại các căn cứ Âu châu (hiện nay ở khoảng 300000) nếu các nước Nato không mua phi cơ Mỹ. Các giới chức còn đưa ra 1 sự kiện để nhằm dìm đối thủ : 8 năm trước Pháp đã rút ra khỏi hệ thống chỉ huy chung của Nato và như vậy là Pháp đã tỏ ra không quan tâm đến quyền lợi của tổ chức,.

Mặt khác Ngũ giác Đài mới đây đã tạo thêm uy tín cho phi cơ Mỹ bằng cách loan báo sẽ thu nhập hoặc loại YF17 vào hệ thống phi cơ của không lực Mỹ trong thập niên 1980. Ít ra thì trên phương tiện chính thức Ngũ giác Đài cũng đã tỏ rõ công bình đối với 2 công ty General Dynamics và Northrop, nhưng những chuyên viên tại HTĐốn cho rằng Cty Northrop đáng được tín nhiệm hơn. Quả thực, Northrop đã thu lượm được nhiều kinh nghiệm về chuyên môn trong những khế ước ký kết với các nước ngoài nhất là những khế ước liên quan đến loại phi cơ F 5 được coi là rất khó quát trong khi trắc nghiệm chế tạo chiếc YF-17, cơ xưởng của Cty Northrop đặt tại Los Angeles đã hợp tác chặt chẽ với những «khách hàng» tại mắt và vấn ý xem họ muốn sản phẩm mới nhất này của Cty sẽ như thế nào.

Cty này cũng còn hiểu rõ tính chất cạnh tranh của áp phe mua bán quan trọng này. Một sĩ quan không lực đã đưa nhận định khó khăn : «Northrop áp dụng nhiều mánh lới bần thỉu».

Cuộc tranh thương

Tuần trước các bộ trưởng QP thuộc 4 quốc gia NATO đã qua Hoa thịnh Đốn thảo luận với bộ trưởng quốc phòng James Schlesinger

Trước đó họ đã tới căn cứ Edwards của không lực Mỹ tại Californi để quan sát những cuộc bay thử của 2 loại máy bay YF-16 và YF-17

Trước đó 2 tuần các vị bộ trưởng trên cũng đã gặp gỡ những giới chức Pháp, Rất có thể sự chọn lựa của họ sẽ nghiêng chiều về phía Mỹ. 1 giới chức Cty Dassault nhận định : «Pháp không có áp lực chính trị. Cũng như ảnh hưởng kinh tế to tát bằng Mỹ.

Tuy nhiên, cũng rất có thể khối 4 nước NATO sẽ được tách theo hai chiều : Bỉ sẽ chọn loại Mirage và ba nước còn lại sẽ chọn hoặc loại YF-16 hoặc YF-17, tùy theo sự chọn lựa của Không lực Mỹ, Sự kiện này chắc chắn sẽ gây bất lợi cho cố gắng của khối NATO nhằm tiêu chuẩn hóa các loại chiến cụ Nhưng mặt khác, sự kiện đó lại giúp cho quốc gia may mắn thắng cuộc tranh thương có thể sản xuất khá đủ số lượng phi cơ, nhờ đó giá phí từng chiếc sẽ được hạ thấp.

(theo tuần báo Time)

CƠ QUAN VĂN ĐỘNG CÁCH MẠNG DÂN TỘC XÃ HỘI

SỐ THÁI

NĂM THỨ TƯ □ SỐ 996 □ THỨ BA 8-10-74

VÉ SỐ 50đ BÂY GIỜ EM Ở ĐÂU ?

Cứ mỗi cơ quan được chia 100.000 vé phải có 1 sọp

BTC LẬP THỂ ĐIỂM BÁN LẺ

vẫn không giải quyết được tận gốc rễ nạn chợ đen

BIỆN PHÁP MỚI SẮP ĐƯỢC ÁP DỤNG CHỨNG TỎ BỘ TÀI CHÁNH KHÔNG THÈM ĐỂ Ý ĐẾN TÂM LÝ CỦA KHÁCH HÀNG CHƠI VÉ SỐ

Vấn đề giản dị nhất để tận diệt nạn chợ đen là Bộ Tài Chánh và Nha Xổ Số phải cung cấp đủ vé số

SAIGON 6-10. Biện pháp sắp áp dụng của Bộ Tài chánh nhằm đề quyết nạn vé số chợ đen hiện đang gây xao động giới buôn bán vé số vẫn được giới quan tâm đến việc phải tìm ra là giải pháp cải tiến thiếu thực tế và không giải quyết tận gốc rễ vấn đề.

Trong vấn đề thông khẩu số 11222/BTC, Bộ Tài Chánh buộc các cơ quan phải lập thể điểm bán lẻ mỗi sọp 500 vé. Mỗi cơ quan có được phân phối 100000 phần, có 1 sọp là sọp bán lẻ phải có 1 bảng viết rõ thể điểm bán lẻ vé số theo qui thước cao 12cm Bộ TC cho cấp thêm nhỏ rồi là chữ phải cao 3cm.

Vào thư thông khẩu nói các bộ phận coquan phải danh sách giaiđiểm bán lẻ chậm nhất 1 1-11-74 đề có thể xin bộ Nội vụ yêm trợ vẽ an ninh). (Không hiểu tại sao 1 thể điểm bán vé số mà phải xin yểm trợ an ninh).

Đây không phải là một vấn đề kiến nhỏ mà giải vì trong 1 buổi họp tuần lễ trước đây là bà Đức Lợi đã thức lãnh các thể đem nhưng thất bại hoà to a. Một sọp thể điểm vé bán hết vé nguy

Chế ngự suất trận đầu bằng lối chơi dũng mãnh

KQ QUẤT NGÃ TTM LẦN THỨ BA bằng tỉ số 5-3, đoạt giải mở mùa

□ CSQG chiếm hạng 3, đá bại đoàn Quang Trung 4—1

■ AN PHONG

SAIGON 7-10 (SI)— Cơn mưa ngày chủ nhật 6-10 đã giúp CSQG hoạt động để đ ng trước đoàn cầu Quang Trung thiếu may mắn và thiếu sót các lực lượng vì tả ung Tết đau gối chỉ đông chơ có mặt tiền sân. Do đó sau một giờ ấn mỗng trả mỗi ngang ngửa QT đã sút kèn tỉ số trên lưới liên tiếp 2 trái đã bị dẫn trước 3-1 Hiệp sau hậu vệ QT đã phân phối lưới nhà giúp CSQG thắng 4-1 đoạt hạng 3.

Trận chung kết giữa KQ và TTM sôi nổi ngay từ phút đầu. Đây là

Một Trung úy nổ súng tự sát trúng tim chết

SAIGON — Hồi 12g khuya rạng sáng 5-10 ông Nguyễn hữu Thực 25 tuổi trung úy (ngụ tại số 149 đường Trần quý Cáp Sg) đã dùng súng Colt 11,45 tự sát tại sở . Tiếng súng nổ vang, vọng Thực là người phát giác được liền tri hô ầm ỉ, Lính vệ sở ông Thực là Vũ thị Ngọc Diệp 23t vội đưa ông nhà đến BV cứu cấp Tuy nhiên kết hậu đã đã tử thọ được 1 tiếng đồng hồ sau khi ông được tạm quàn tại nhà xác bệnh viện Sg. Được biết ông Thực đã tự kết liễu đúc ám bằng 1 phát súng bắn ngay vào ngực trái tim.

Nguyên nhân khiến ông Thực tự sát hiện chưa được rõ. Nội vụ cho trong đang điều tra của cơ quanQC Tự Pháp.

viết rõ thể điểm bán lẻ vé số theo qui thước cao 12cm Bộ TC cho cấp thêm nhỏ rồi là chữ phải cao 3cm.

Vào thư thông khẩu nói các bộ phận coquan phải danh sách giaiđiểm bán lẻ chậm nhất 1 1-11-74 đề có thể xin bộ Nội vụ yêm trợ vẽ an ninh). (Không hiểu tại sao 1 thể điểm bán vé số mà phải xin yểm trợ an ninh).

Đây không phải là một vấn đề kiến nhỏ mà giải vì trong 1 buổi họp tuần lễ trước đây là bà Đức Lợi đã thức lãnh các thể đem nhưng thất bại hoà to a. Một sọp thể điểm vé bán hết vé nguy

Điền chủ bắt mãn

vì Ngân Khố ngưng trả tiền trái phiếu

SAIGON 8-10 — Nhiều điền chủ có ruộng bị trưng thu hiện tồn tại vì không thắc mắc vì thái độ khó hiểu của Tổng Nha Ngân Khố trước việc từ chối không chịu phát tiền cho những trái phiếu đã đăng tại ký thanh trả cho Tổng Nha Điền Địa đã ấn định trước đây.

Được biết theo thể lệ cũ chánh phủ đã với việc hối hoàn tiền trước hữu ruộng đã cho các điền chủ thì người nhận số chi phiếu lãnh tiền ngay các đương sự cho được trả bằng một số trái phiếu chia làm năm năm mỗi năm lãnh 20% số tiền của số tiền bồi hoàn thì thôi. Sự kiến nào kéo dài từ ngày bình luận NCCR đã trao giao đã lên tới đơt trái phiếu thứ 193 và vẫn việc thanh trả vẫn đến ra đều đều không có gì rõ ràng cả.

Tuy nhiên nay tới kỳ phát triển đợt trả phiếu thứ 194 thì chánh hiểu sao Tổng Nha Ngân Khố bỗng có quyết định khẩn sức bắt ngờ và đây khó hiểu là đã từ chối không chịu cho trả trái phiếu cho ai hết. Đồng thời cơ quan này cũng không giải thích rõ lý do của sự bắt thường này.

Do đó dư luận các cựu điền chủ có ruộng bị trưng thu hiện cực kỳ bất mãn và cho rằng thái độ mập mờ kỉ trên của Tổng nha Ngân khố chẳng những vi phạm luật lệ 1 cách trắng trợn mà còn chứng tỏ thiếu tính thân trách nhiệm cũ gồ trường cuộc cách mạng hành chánh do chánh phủ đã đề ra.

Đây, kết quả của 1 sự thăm sát cổ nhỉ : thân hình hài nhi tan nát. Sau một nơi, chôn một nơi, mình mẩy rưỡi gan vất tung mọi nơi.

HỆ THỐNG NGÂN HÀNG VN

Cưỡng chế nửa vời từ nhân sự đến định chế bao giờ mới có 1 Hội Đồng kỷ luật cho nhà băng

— DƯƠNG THIỆN LÝ

(TIẾP THEO)

Điều thứ nhất của S.Luật ngày 24.10.64 + SL ngày 24-12-72 đưa định nghĩa NH là những xí nghiệp mà hoạt động thường xuyên là thi hành chánh sinh các nghiệp vụ tín dụng nghiệp vụ chiết khấu và nghiệp vụ tại chánh với tiền kỳ thác nhận của tư nhân, của xí nghiệp và của cơ quan công quyền.

Tiêu chuẩn ấn-hàng là nhận tiền kỳ thác và vận dụng tiền kỳ thác để lem ăn.

Vì hành thức pháp lý, kỷ thác là 1 hợp đồng song phương kỷ kết giữa 2 người đồng đẳng, ngân hàng lấn khách hàng đều có đủ năng lực trong nam quyền lợi của mình. Nhưng tiền thực tế thì không như vậy, vì kẻ gửi kỷ thác là kẻ gọi đến tiết kiệm cộng, nhận kỷ thác là 1 hợp đồng gia nhập m ngoài kết quan với người khác không có cơ hội phương tiện và khả năng bàn cãi. Cương vị pháp lý tuy đồng đẳng nhưng cương vị kinh tế thật số bất đồng.

Ngân hàng là một người thy thác công công là người quản thủ tài sản của dân chúng, nên sự điều hành không thể hoàn toàn tự do. Ngày cả sự kiểm soát hành chánh, sự can thiệp tiền cực hàng cách chế thì theo điều 42, sự quản lý của điều thứ 43 cũng không đủ.

Hướng chi trên lý thuyết ngân hàng cho có thể thâu nhận kỷ thác của các cơ quan công quyền, và như vậy là người quản thủ công ngân, không thể vận dụng công ngân theo ý mình, nhưt là không thể vận dụng một cách tùy tiện.

Tách cách tư và công của ngân hàng lẫn lộn. Nhưng tách cách tư chỉ liên quan đến quyền lợi chủ của 1 số ít của cổ đông của tính cách công liên quan đến quyền lợi lớn có số đông của nhân-sự thác thiết kiệm.

Vì vậy phải xem ngân hàng là 1 cơ sở công ích, không đến mức quốc hữu hóa nhưng không-gian lại ở mức tư doanh.

Nếu nhân đối tượng sinh hoạt ngân hàng như trên và nếu xác định đối tượng công ích là chánh thể xu tên thiếp của nhà lem luật tất cần 2 bổ thể nghiệm ngặt các cường chế nghề nghiệp.

Cường chế nghề nghiệp ngân hàng trong nhóm quan công ích không thể là sự khai sinh khai tử NH do quyết định của Tổng Trưởng Tài Chánh điều điều 5 và điều 43 SL NH, Lại không thể là sự điều ngăn-kiểm soát chế tài của NHQG trước những hành vi quản trị ma NHQG chỉ có thể bao vây mà không có thể chỉ phối.

(CÒN NỮA)

PLEIKU

Biến thủ 7 triệu cùng tình nhân toan trốn nhưng không thoát

MỐI TÌNH BẤT CHẤP LỜI DỊ NGHỊ GIỮA CHÀNG 1 VỢ 6 CON VÀ NGƯỜI ĐẸP LỆ HẰNG

□ Hai người cùng khai thuê nhà ở chung và hùn hợp làm ăn. □ Thủ phạm còn là một tay xì phê nổi tiếng tại 2 sòng bài đường Hoàng Diệu và của Hội Phủ

(TIẾP THEO)

Và đây luận tại Pleiku ai cũng biết Lệ Hằng lấy người tài xế của chồng làm chồng không phải vì yêu thương hay vì đuyên nợ, mà chỉ vì muốn giải quyết gấp rút cái bào thai nơi nhà lóc đó đã khởi sự. Vì với một người tình nhân vừa quết ngưa trong Quốc chồng vợ đẹ cũng ngang tầm đã đã đưa đến cho người chồng bài đã đi đưa chồng đau khổ không lường được kể từ sau khi nhỉ lôi ra thực pháp nhận cái b.o ở bao không phải anh ta là tên gì Bồi ai tình nhân tài ấy, Lê Hằng vẫn chỉ xem anh ta như 1 thứ bùng sung như 1 làm bia đỡ đạn không hơn không kém, vẫn giữ cho thân mật 1 cách qui đang với bạn trai.

Trong số những người bạn trai đó có chồng Nguyễn v Thế 1 vợ 6 con cùng làm việc lái xe tại Lê Hằng. Cuộc tình đã đã kéo dài từ 2 năm nay đã gây rất nhiều xì-căng trong dư luận xa 1 tỉnh nhỏ như Pleiku. Nhưng hình như cả 2 đều bất chấp mọi thế dư luận và mọi lời can gián của bằng hữu. Họ cùng khai thuê nhà ở chung và hùn hợp làm ăn chung với nhau.. Và cũng chính vì những việc làm ăn chung nơ-ma đó luận tiền tăng việc tiền Thế biến thủ 7 triệu bạc là do bàn tay của Lệ Hằng xui tác. Đúng hay sai tòa án chỉ có quyền đưa ra tòa BCH/CSQG Pleiku. Tuy nhiên 1 khía cạnh khác được dư luận nhắc nhở đến là tên Thế ngoài việc bồ phê gia đình đã theo lũng gọi của người tình Lệ Hằng anh ta còn là 1 tay xì phê nổi tiếng tại 1 vài sòng bạc lớn ở thủ phố Pleiku. Một tuần trước khi phát đoạn thành tra phát giác ra vụ thực kết trên, nhiều người đã gặp Thế ở 2 sòng bạc tại nhà ông LHN đg Hoàng Đ ều và sòng bạc thứ 2 tại ông T. quận nhân trên đầu Hội phủ.

Thế ngoài việc bồ phê gia đình đã theo lũng gọi của người tình Lệ Hằng anh ta còn là 1 tay xì phê nổi tiếng tại 1 vài sòng bạc lớn ở thủ phố Pleiku. Một tuần trước khi phát đoạn thành tra phát giác ra vụ thực kết trên, nhiều người đã gặp Thế ở 2 sòng bạc tại nhà ông LHN đg Hoàng Đ ều và sòng bạc thứ 2 tại ông T. quận nhân trên đầu Hội phủ.

(Còn tiếp)

TOÀ ÁN

Còn tác phẩm chung đã xuất bản thì sao?

Quả phụ ăn vụng đến có bầu 5 th. sau mới tỏ ô. hàng xóm tác giả

SAIGON 7-10.-Nhắc đến chuyện quả phụ mắc con còn vụng trộm gạo đã với 1 chú sắc trung Ấp Phước An Xã Phú Lâm 1- dư luận Bà Xuyen nghi gạy ra vụ ăn vụng chắt giữa nữa người khiến ông Lưu Tonn Trưởng NDTV Huỳnh Long bị đau lưu đ 2 ngày.

Theo sự tố cáo của B. T.E thì trong đêm 10.4.73, ông Long đã cấy con vào nhà đúng vào giờ hiếp phái đó ông thôi mẫn dực tình. Vì vậy bẫu sáng trên tay Long, bà gọi chỉ con biết yêu phân lên nỗi cho ông chúc sắc tàu xanh lâm thịt no ết rồi mở cửa ra vẻ.

Trái lại, trong cuộc đ ều tra, Huỳnh Long khẳng định sự tố cáo của bà B. là hoàn toàn bịa đặt. Ông Long cho rằng đã có 1 số người đã đến nhà ông Long để gây rối, nhưng ông Long đã đã đuổi ra ngoài. Ông Long cho rằng bà B. E. vì ông đã đã có sự lãng lơ gần đây và nhiều tháng nay mà có khác thường nhằm làm hỏa nó, bắt tiếp trên đến ngày có Phòng trào NDCTN thấp sự ra đời thì ông con lão CSV nay đã tự ý tiến đi đâu mất ?!

— RÀNG, ngày 6-10 ở ấp miền loan tin vì ngày hay đánh nhau cho đồng bào công giáo 14 xư Hạt Chi hoa Kế đã là ngày 7-0 HV bọc khoảng đại và TV bọc bào Văn phòng công lưu-đc đưa ước ngày giờ bà bà ông bà Trần, nc cũng vui đao đi.

● *RÀNG, ngày 8-10 lại là ngày Sư Tổ của hầu hết các Hội Lions Saigon đông tây nam bắc "xuống đường" đi đi lại tiết ăn mỗi cối tạ các Cô nhân viên và xin dùng lâm lộn ly lạo với Cửu đời, vì từ lâu các Cô nhi viện đều có bị các BoT tế và Xã hội bỏ rơi bao giờ.*

— RÀNG, đã là chưa kể 2 ngày Le Lai của nhà ta ngày kỷ niệm Bình Định Vương Lê Lợi vì tất cả đàn phương đều tập trung ở đây vào ngày 10-10 ngày SONG THẤP của đồng bào người Việt gốc Ba Lan, nhưng năm nay cũng là ngày 3 Hội đoàn kỷ g à quyết định cho anh em gặp gỡ "xuống đường" ĐI ĂN MÀY...

● *RÀNG, sở dĩ có ngày kỷ giả đi ăn mày vì sau 2 năm chịu hết nỗi vói Luật bảo chi 007 và nghe nói cuộc xuống đường này 3 Hội đoàn co mời NS Trần trung Dung đi dàng trước và DB Phạm duy Tuấtlot tot theo đăng sau vừa ca vừa đánh đàn Đàn hành khúc để giúp vui cho đoàn biểu tình đỡ buồn.*

Một lần sẩy bằng ba lần đẻ

Theo các cụ ta, thì 1 lần người đ n bà sẩy thai sức khỏe bị đe dọa gấp 3 lần sanh nở bình thường

CÒN NỮA

thảm trạng PHÁ THAI

MỘT LẦN PHÁ THAI (SẨY) BẰNG BA LẦN ĐẺ

TIẾP THEO

Hình phạt giam sẽ tối đa và ra 10000đ đến 20000đ cho con phạm hành nghề cách thương vạn Trong hợp gây phá thai thì hình phạt nặng cho qua nhân sẽ bị phạt tù có hoặc khỏi sai hữu hạn và có thể bị cấm lưu trú từ 02 đến 10 năm.

Điều 347 HL qui định hình phạt tạm thời hay vĩnh viễn cấm hành nghề nhu cầu phạm lý y sĩ, quản y sĩ, nữ hộ sinh, dược sĩ, SV y khoa, SV dược khoa, thân viên dược viên, người bán dược thảo, dược cụ y khoa, dược cụ giải phẫu, y tá, người nghề xoa bóp.

Người ra HL cũng dự liệu các trường hợp được phép phá thai nếu có bằng cớ 1- sản phụ có thể sinh quái thai hoặc tính mạng có thể lâm nguy nếu không phá thai.

Hình luật với sự xúi dục phá thai và sự tuyên truyền chống đối sự thụ thai

Xúi dục phá thai bị phạt tội đã đánh. Ngày cả việc tuyên truyền chống đối sự thụ thai cũng bị cấm.

Trên Hình luật Đặc biệt VN của của Hòa-hoàn Vinh xuất bản năm 74 trong 412 thì người ấn đồng bất cứ phương pháp nào không tự nhiên hay chế tạo bán mua và dùng bất cứ vô phẩm, dụng cụ hoặc được phẩm nào để ngăn ngừa sự thụ thai sẽ bị phạt tù từ 10000đ đến 1triệu đồng hoặc giam từ 1 đến 5 năm. Nên nhớ mà ở đây chỉ nói đến dùng các phương pháp ngừa thai của chương trình Kế Hoạch Hóa Gia Đình phải được kể như bị phép vào tội tuyên truyền chống đối sự thụ thai, theo sự qui định của luật pháp.

Thực tế của sinh hoạt xã hội hàm nay cho thấy đang có sự lính động áp dụng luật phạt.

Vì khác cạnh pháp lý của vấn đề phá thai chỉ là 1 phần nhỏ của luật nói này nên chúng tôi xin miễn đề sau vào

TIN CẦN BIẾT

Dời ngày thi ban cao học khóa 10 trường QGHC

SAIGON — Ng ay thi nhập học Ban Cao Học khóa 10 trường QGHN được dời đến 1 ngày, khác rẻ không bao sau, thay vì ngày 8-10-74 như đã loan báo trước đây.

Ngày thi nói trên được dời lại vì lý do Phó Thủ Tướng, và Bộ QP đang của sắc đã ấn định lộng điều kiện cho thi nhập học Ban Cao Học khóa 10 Trường QGHC.

Riêng thành phần quân nhân hiện phái nguyên là cựu sinh viên Ban Đốc sự Trường QGHC được miễn điều kiện 2 năm quân sự thực sự và chỉ các bội đã 2 năm thâm niên quân vụ kể cả thời gian biệt phái đã được thu.

Do đó thời gian thu đưa đ ược hạn định cho hết ngày thứ bảy 19-10-74 để các đương sự có trong trường hợp này có thể kịp nộp hồ sơ dự thi theo kỳ thông hành chánh vẽ quá g ian.

Ứng viên xin hưởng học bổng của chánh phủ Pháp dự thi khảo sát sinh ngữ

SAIGON — Các ứng viên xin hưởng học bổng của Ch. Phủ Pháp bậc BH khóa 74-75, đã đăng Đại Học Tuyển sinh để dự thi khảo sát sinh ngữ vào lúc 8g sáng ngày thứ sáu 11.10.74 tại số 261 đg Phan đình Phùng Sg.

□ Bộ VHGD và TN nhắc nhở ứng viên phải nhớ mang theo thẻ căn cước.

SONG GẠO

phụ trách HÀ-THẾ-RUYỆT Nghị Viên

Vụ số 2081 Quảng Trị : Cáo giác 1 viên xã trưởng quá bỉ bối

Đồng bào và Tiểu Phương quân Hải Lăng tỉnh Quảng Trị vừa nhờ VPST Thừa Thiên đạo đạt lời khiếu nại như sau ten chánh phủ tại trung ương và Trung tá tỉnh trưởng tỉnh Quảng Trị.

Theo đồng bào cáo giác thì xã trưởng Nguyễn Th. lợi dụng quyền hành chánh xã tại ấp nên nhà bà Nguyễn thị Lê bà Nguyễn thị Bảy bị bắt giam hơn 1 tháng bị hành hạ nhục nhã, bắt phải cho ăn phân và nước tiểu, cho ăn bánh bằng phân và bắt phải tự cắp cho viên chức thẩm vấn phải bắt lấy viên xã chặt bắt số phân và bắt giống của cu quan Nông Nghiệp cấp cho đưa chúng làm mồi, không bắt mọi người phải đóng tiền mua thuốc chuyển cho mỗi người phải đóng tiền mua thuốc chuyển cho mỗi người phải đóng tiền mua thuốc chuyển cho mỗ

NGHỀ COI BÓI

TẠI PHÁP

ĐỖ PHI viết theo tài liệu tạp chí CANDIDE

Tại Ba le có một điều bí mật ai cũng biết, đó là chuyện mỗi năm có tới mười triệu dân Pháp, kể cả các vị Bộ Trưởng tai to mặt lớn, các vị dân cử, kéo nhau đi coi bói để « hỏi về một tương lai sáng rực » hoặc trả tiền để các vị bốc sư bao cho vài lời an ủi.

Từ 3 đến 4000 nam nữ bốc sư, trong số có 500 tại thủ đô ánh sáng, cùng với hàng triệu nam nữ công dân Pháp đều công nhận chuyện này. Chỉ riêng trong hai mươi quận ở Ba-lê, mỗi ngày, có 2500 người lo lắng đến thăm khảo những kẻ tự nhận nói được quá khứ vị lai. Niềm hy vọng của các thân chủ trị giá từ 50 đến 700 quan. Cho mỗi lần tham khảo túy theo uy tín của bốc sư. Với giá biểu này, ngân khoản an ủi linh hồn của dân Pháp lên đến 15 tỷ quan Pháp cũ đành cho 10 triệu lần hỏi ý mỗi năm. Với mức độ đó, hiện tượng này không còn là một đề tài khôi hài nữa : Đó là một sắc thái của nền văn minh, dù là sắc thái bệnh hoạn, mặc dầu xã hội không dám thú nhận — xã hội không dám hoặc chỉ dám thú nhận một cách ngượng ngùng. Bằng có là tập niên giám của nhà bưu điện chỉ ghi địa chỉ của 3 bốc sư. Trên giấy tờ, cảnh sát, chỉ biết có như vậy thôi, trong khi đáng lẽ họ phải biết nhiều hơn nữa các hồ sơ của cảnh sát tư pháp chỉ ghi được hai ngàn tên — từ những thầy bói đạo tại các hội chợ, cho đến các bốc sư uy nghiêm.

Nhưng muốn trở thành thầy bói thì phải hoạt động. Mà hoạt động thì phải có môn bài. Nhưng nước Pháp lại không có thứ môn bài cho bốc sư vì nghề này không có trên mặt pháp lý. Vì thế để hợp thức hóa, các nhà coi bói phải lấy môn bài coi nét chữ viết. Nhờ môn bài này họ có thể tiếp khách, xem bói, lấy tiền và đóng thuế.

Bình thường mỗi lần xem bói kéo dài độ một giờ đồng hồ phải trả tối thiểu 50 quan (lối 6250 đồng V.N). Các bốc sư cỡ lớn — Loại này càng ngày càng đông hơn — chém không dưới 100 quan. Các « siêu bốc sư », không ngần ngại cửa thân chủ từ 200 đến 300 quan. Một vài người còn ra giá đến 500 hoặc 700 quan. Một vị bốc sư tiếp trung bình năm khách hàng mỗi ngày thu tối thiểu 500 quan. Sáu ngày một tuần chạy đi 3000 quan, hay 150.000 quan (1 tỷ 800.000 VN) mỗi năm.

Số người nhào vô nghề này càng ngày càng đông chứng tỏ nghề coi bói thật dễ ăn. Nhưng không ai phản đối sự xâm lấn nghề nghiệp này cho bằng những bốc sư « yêu nghề ».

Bí mật Nghề nghiệp

Đối với một bốc sư, nghề xem bói là một khoa học và một đạo đức tuân theo những qui tắc chính xác và hầu như tiền định. Không phải ai cũng làm bốc sư được. Một trong những người trong nghề, là bà Réjam cho rằng muốn thành công trong nghề bói toán phải hội các điều kiện :

1) Có năng khiếu ; 2) kiểm soát quyền năng của mình trước khi khai thác ; 3) biết chắc đó là khuynh hướng của mình ; 4) sống cuộc đời của mình trước khi điều khiển đời người khác ; 5) bỏ túc thiên tư của mình bằng tâm lý học, nhân chủng học, hay bất cứ khoa học nào khác hữu ích cho sự hiểu biết về con người trần tục ; 6) một tinh thần quân bình ; 7) không khẳng định là mình nói không bao giờ trật ; 8) không lợi dụng những kẻ khốn khổ ; 9) biết rằng mình chiếm một địa vị quan trọng trong đời mỗi người nhờ các lời khuyên ; và thứ 10) hãy vui sướng khi mang lại hạnh phúc. Chỉ nếu lên sự đau khổ khi nào thật cần thiết. Như vậy hà không thành công phân nửa rồi sao ?

Xu hướng nghề nghiệp, dĩ nhiên phải là yếu tố then chốt. Trong mỗi người có một bốc sư đang ngủ. Đối với đa số, năng khiếu này tiếp tục bị bỏ quên. Đối với một số người khác ít hơn, có những "giấc mơ báo trước", « linh tính», những «điềm»...Nghĩa là tất cả những hình ảnh mà các vị bốc sư đôi khi tuyên bố họ đã nhìn được vào thế giới vô hình. Và chót hết, một số rất ít những người được lựa chọn, được ban cho thiên tư nhìn thấy tương lai. Đó là những bốc sư xuất sắc. Họ mang năng khiếu về hình thể do bác sĩ Alain Assailly khám phá ra :

1) To bụng : 2) tóc thưa thớt 3) các đường gấp rất co giãn nhất là ở nhượng chân, 4) rất nhiều lông ; 5) linh tính bén nhạy.

Nhưng nghề bói cũng giống như một bập thịt cần tập luyện. một « con mắt » hoặc một « lỗ tai » thứ ba mà bốc sư cần tập kiểm soát để không bị xâm lấn bởi những hình ảnh báo trước, mà những hình ảnh này chỉ hiện ra khi được sai khiến mà thôi.

Đồ nghề

Các bốc sư ở Pháp cần có những đồ vật để « nhìn ». Không phải nhìn vào những đồ vật thiêng liêng này, vì dụ như trái cầu bằng thủy tinh : Họ sử dụng để tạo khoảng trống trong tâm trí, khoảng trống để chờ đợi các hình ảnh. Các phụ tùng của bốc sư là những cột trụ của khoảng trống.

Có hai loại bói toán. Loại bói toán thực nghiệm đã trải qua tư hàng thế kỷ hoặc hàng năm trong lịch sử. Đó là :

— Coi chỉ tay ; bói bài tây ; bói bài Tarot ; bói theo hình vẽ trên mặt đất ; và bói số.

Loại bói toán linh thiêng ít «thông thái» hơn, ít thuần lý hơn. Vốn là kết quả của một di sản lâu dài do các phù thủy truyền khẩu lại từ thế hệ này sang thế hệ khác, từ dân hóa thiêu này cho đến dân hóa thiêu khác, cho đến các bốc sư có đông thuê môn bài hiện nay. Đó là : bói vết mực, bói nhìn lửa, bói bã cà phê, coi kim, giải mộng.

Ngoài ra còn có các hình thức coi bói bằng lông trăng trứng gà, bông hoa, các thú vật và dĩ nhiên hình chụp các người chết và sống.

Một trái cầu nghề

Diễn tiến này diễn ra đồng đều cho mọi người lúc nhỏ, bốc sư khám phá ra « thiên tư » của mình. Các tiết lộ mà khi nói lên sẽ khiến người khác vỗ tay tán thưởng. Nó sẽ giữ riêng những hình ảnh mà nó nhìn thấy trong thế giới vô hình nhưng nó cũng có thể báo trước cho gia đình về một tai nạn sắp xảy ra. Và rồi nó bị trôi theo đời sống thường nhật, lớn lên, lập gia đình. Đôi khi một tia sáng loé lên, nhưng chỉ có thế thôi. Nhưng rồi đình mênh ám thăm phủ xuống. Vị nam hoặc nữ bốc sư đành nhượng bộ lý do kiếm tiền vượt trên tất cả dù họ có biện bạch cách nào. Nó có thể là con đường dẫn đến danh vọng và giàu sang. Ít nhất trong giới bốc sư đành tâm mà cũng có một sự thành tâm mà người ta khó nhận ngờ : Niềm tin thực sự của họ rằng họ rất hữu hiệu. Những lời cầm ơn nồng nhiệt mà họ nhận được là một bằng chứng. Niềm tin này có thể nảy sinh một cách vô tình có lẽ là « năng khiếu » duy nhất của họ để đáp lại những câu chất vấn hiểm ác của những kẻ đã ngầm tin vị họ dám đặt câu hỏi.

Bà Frederika

Sinh ở Moldavie năm 1889, bà Frederika giàu có cỡ bậc tỷ, theo lời đồn. Bà ăn mỗi ngày ở nhà hàng Maxim, và thường đi Cannes, Deauvilles nghỉ mát. Năm nay 74 tuổi, mụ thức dậy bằng rượu sâm banh, xem bói với rượu sâm banh và cười trong rượu sâm banh. Khi mới khởi đầu nghề đoán

Belline, bốc sư của giới thượng lưu Pháp

tương lai mụ hành nghề trong một gian phòng « gác dan ». Mới đầu là các em sến với giá 5 quan. Rồi các chủ nhân của các em sến tới một cách lén lút. Nhưng đắt hơn. 50 quan. 100 quan. Bây giờ giá biểu của Frederika là 200 quan cho mỗi khách hàng. Mụ còn nói : « Mỗi ngày coi 5 mạng thôi. Coi nhiều hơn nữa tôi mệt ».

Trong căn phòng toàn hình cú mèo. Tranh cú mèo, thảm thêu cú mèo cái gì cũng có hình cú mèo. Một chiếc giường bọc da thú và gối. Căn phòng còn có một máy truyền hình màu xách tay, và chiếc bàn xem bói nhỏ, đặt gần cửa sổ nhìn xuống sân. Các thân chủ ngồi đó, nôn nóng chờ sự trấn an của Frederika, những thân chủ mà người ta khó lòng tưởng tượng được là loại có mặt tại một phòng xem bói. « Tôi nói cho họ biết là chồng họ sẽ được tái cử, mọi chuyện sẽ tốt đẹp. Thế là họ chết đứng vì sợ hãi » Họ ra đi an tâm. Vì Frederika đã từng tiên đoán tướng De Gaulle sẽ trở lại vào năm 1957 cơ mà — đúng boong. Báo « New York Herald Tribune » cũng loan tin đó. Mười sáu năm sau, cột báo trên tờ Herald vẫn còn mang lại « phúc lộc ». Frederika không ngưng tay hái lộc, và trong những lúc nhàn rỗi, tập trung các kỷức ngỗ hầu phát hành các kỷ ức này trong một tương lai sắp tới. « Cuốn sách đó sẽ thành công lớn » bà ta tiên đoán như thế. Việc này dễ : Bà đã linh cảm được.

Patrick Lanaud

Bốc sư trẻ tuổi nhất nước Pháp năm nay 25 tuổi chuyên coi bói bằng lửa. Patrick Lanaud, Dáng người trung bình, râu xồm, tóc dài, về mặt phong lưu. Anh ta theo chủ nghĩa thần bí thuần túy. Được Đức giáo Hoàng Paul đệ Lục tiếp kiến ba lần, trong số có hai lần tiếp kiến riêng. Giọng nhỏ nhẹ, từ tốn gần như yếu điệu, Lanaud tuyên bố là « Sự thần thị do Chúa ban. Vì thế nó cũng có thể được rút lại ». Anh có sự minh thị đầu tiên vào lúc ba tuổi : Sự ly thân của cha mẹ anh ! Anh nói cho mẹ biết và bị ăn một cái tát nổ đom đóm. Một năm sau cha mẹ anh ly dị. Được nuôi dưỡng một cách nghiêm khắc trong tình mẫu tử, anh lên Balê lúc 15 tuổi. Thuở đó anh làm đủ thứ nghề linh tinh. Đôi khi gần như lén lút, anh « xem » cho những người khác để lấy tiền. Các năng khiếu của anh được các chuyên viên khám phá, và các nữ bốc sư cầm thương đứa bé 15 tuổi có vẻ như mới 13, nhận anh vào hàng ngũ của họ. Ngày nay tất cả các bốc sư đều lồng ý là anh có những « năng khiếu » đặc biệt. Nhưng anh ngại ngờ và lẩm khi còn phủ nhận các năng khiếu này. « Không, tôi không phải là người giỏi nhất. Mọi người quảng cáo về tôi nhiều quá nên tôi có đông khách hàng ». Hồi 16 tuổi, anh đọn đến đường Pigalle năm 1973 lên Bastille. Thân chủ của anh một ngày một đông. phòng khách của anh bao giờ cũng chật ních người đợi. Năng khiếu và giá biểu phải chăng 60 quan là nguyên nhân khiến anh đông khách. Trên tường căn phòng xem bói mới, anh treo một trăng hạt bằng gỗ lớn, một thập tự đơn giản, một chân dung Đức giáo Hoàng Paul đệ Lục và trên bàn toàn là thư và chi phiếu. Số thư tương đương với một mình tính năm bạc. Patrick Lanaud chỉ là một ngôi sao trong làng bốc sư. Hai ngôi sao khác là Belline, Dieudonné. Họ là hai ngôi sao năm cách nhau cả một vũ trụ.

Belline

Belline đã hành nghề coi bói ở Pigalle từ hai mươi năm nay. Kiểu bói bài tiên tri của ông rất nổi tiếng. Trên bàn giấy của ông, ngoài quả cầu thủy tinh, mà ông quả quyết là bằng thủy tinh, không có một phụ tùng nào khác để nhìn vào quả khác tương lai. Ông mang mắt kính, nhưng thường gỡ ra để nhìn thẳng vào mắt thân chủ như mọi đồng nghiệp khác : Chưa ai nghi tới một đấng thầy bói mà lại có đôi mắt gian xảo. Bàn của ông chất đầy sách, hồ sơ, trên lò sưởi từng đống thư từ chất từ hàng năm nay : 250.000 bức thư trong hai mươi năm. Ông tự minh xác minh là vị bốc sư tài ba nhất vì sự « nhìn thấy » của tôi diễn ra theo từng giai đoạn. Bỗng nhiên tôi thấy đầu óc trống rỗng rồi những hình ảnh lóe lên để tôi suy diễn tùy theo bối cảnh. Vì sự minh thị luôn luôn đi kèm linh tính, tâm lý học giúp suy diễn nhân vật, sự kiện. Rồi sau đó tôi kiệt quệ... Không phải lúc nào tôi cũng nói hết những gì tôi thấy, cái đó còn tùy sức chịu đựng của mỗi người. Mỗi khi khách bước vào tôi quan sát trước tiên thái độ, dáng điệu, chân tay, cách ăn mặc của ông ta. Rồi tôi xem chỉ tay. Nhờ những yếu tố này tôi bói bài, bài Tarot hoặc xem quả cầu thủy tinh. Rồi các ánh sáng lóe lên »

Belline quả quyết ông không hề bao giờ xem cho bản thân hoặc cho vợ. Ông chỉ nhìn thấy có một lần số mệnh đứa con trai của ông.

Năm 22 tuổi, Michel Belline, con ông, bị chết trên xa lộ. Lúc đó là vào 4 giờ sáng, 3 giờ trước đó, ông Belline đang ngủ thì đột nhiên choàng tỉnh dậy vì một cơn sợ hãi vô bờ. Vợ ông và ông bắt đầu cầu xin. Vô ích, hai giờ sau con ông bị chết. Vợ ông và ông bắt được báo là họ đã nhìn thấy đúng.

Ngày 5 tháng 8 năm 1969, Michel Belline chết. Ngày 6 tháng 4 năm 1971, ông Belline lên lạc được với con em vào lúc 5 giờ sáng. Từ ngày 6 tháng 12 1971 tới ngày 12 tháng 12 1972, kẻ sống và người chết chuyện trò với nhau trong cõi hư vô. Các cuộc đối thoại đôi khi tâm phào đôi khi siêu hình.

Dieudonné, ông vua khách hàng trẻ và nếu cảm thấy mệt mỏi

Bốc sư « rừng » Dieudonné

Dieudonné lại là một bốc sư thực tế. Ông là một thầy bói của các giới sang trọng ở Balê, vóc dáng khổng lồ, nét mặt rắn rỏi. Cựu thủy thủ, cựu bệnh nhân ho lao. Một bàn tay siết chặt, một giọng nói trầm. « Mười một năm trước tôi nói với Von Braun (1) rằng Hoa Kỳ sẽ là người đầu tiên lên mặt trăng và người Nga sẽ lên vào năm 1974. Hãy hỏi lại Von Braun ông sẽ rõ. Pompidou bị mệt và bệnh, nhưng sẽ ngồi hết nhiệm kỳ. Kế đến Giscard vào năm 1976. Năm 1957 tôi báo với bà Mendes France là chánh phủ của chồng bà sắp bị lật nhào. Rằng De Gaulle sắp trở lại.

Dieudonné nói tiếp «Năm 1960, tôi loan báo cuộc khủng hoảng phi đạn ở Cuba, tôi loan báo sự ra đi của De Gaulle, cũng như tôi đã từng báo Pompidou sẽ thế ông. Như vậy đủ chưa ? »

Chuông reo ngoài cửa, có thư ký ra mở. Cô trở vào phòng xem báo « ông Tổng Trưởng đến ! » « Trời ơi ! tôi quên mất ông ta. Xin anh thứ lỗi cho mười phút. Trong phòng khách những khuôn mặt kiên nhẫn đứng chờ.

Dieudonné trấn an ông Bộ trưởng « Anh sẽ lọt qua vòng đầu » ông bộ trưởng vẻ, Dieudonné trở lại thản nhiên bỏ kẻ viết bài này «ngồi chứng ta tiếp tục chứ ? » và đưa sách các lần tiên tri cũng kèo đài thêm cùng với danh tính của các minh tinh màn bạc Liz Taylor, Alain Delon và các nhân vật chánh trị.

Chấp nhận bị bịp để được an ủi

Họ là một vài người trong hàng triệu người. Họ muốn biết tương lai. Đối với một số người, như các chánh khách, bói toán cũng là một nguồn tin tức. Đối với đa số, đó là một sự an ủi, một sự trấn an chống lại một thế giới, chống lại các trách nhiệm, một phương thuốc : các bốc sư tiếng tăm đều có những thân chủ hàng tuần, để than phiền ? Để cầu bão bọc ? Thì thiên hạ tới nhờ họ để làm công việc «trấn an», đó mà — có tiền cũng đáng hoàng thì tội gì không làm chớ ? □

(1) Von Braun : Khoa học gia Mỹ gốc Đức. Người đầu tiên chế ra hỏa tiễn và là khoa học gia chính yếu của chương trình Ap-lô đưa người lên mặt trăng.

Patrick bốc sư trẻ nhất nước Pháp xem bói bằng lửa

Tìm việc

— SV kỹ sư điện II tìm chủ hàng Toán Lý Hóa từ 6 đến 12 AB. Liên lạc : Hà B13 cư xá Kiến thiết Bạch Đằng GB

— Sĩ quan giải ngũ, 27 tuổi độc thân, tìm bất cứ việc gì lương đủ sống có thể đi xa. Liên lạc : Phạm Hữu Tường KBC 4713 (chuyển gấp)

— SV năm thứ ba BHSP. Nhận dạy Toán Lý Hóa, Sinh ngữ từ 12AB trở xuống. LL Lộc 14E Công Quỳnh ĐT 95.561.

— SV kỹ sư năm thứ 4 nhóm dạy tại tư gia các lớp bậc Trung học. Xin hỏi : SV Lê công Nhiên, Ph.D Cư xá SV Nông Lâm Súc, 45 Cường Để Sg.

— Sinh viên Đại học Sư phạm ban Toán Đệ nhị cấp (năm chót). Nhận dạy kèm Toán Lý Hóa từ 12AB trở xuống. Xin liên lạc Chương TK 29/8 Nguyễn Tánh Châu Saigon II (6 mặt lộ).

— Nữ sinh viên Y khoa nhận dạy kèm từ lớp 12 A,B,C trở xuống. Xin liên lạc số Tuyết Mai 185 Nguyễn thái Học Sg ĐT : 23,067.

— Sinh viên kỹ sư Thủy Lâm Đại học Bách Khoa, tạo tâm, giàu kinh nghiệm, nhận kèm Toán Lý Hóa tại tư gia từ lớp 6 đến lớp 12. Liên lạc hay thư : số Trần văn Hảo cư xá sinh viên 45 Cường Để Sg.

— Sinh viên Hóa học nghiêm túc tâm, mang tên một giáo sư cho dạy kèm tư gia về môn Toán, Lý Hóa cho học sinh từ lớp 11 trở xuống. Liên lạc Như, 45/14 Đặng tùng Châu, Gia Định hoặc điện thoại số 24.114 (trong giờ làm việc).

— Nam SV bộ sư điện nghiêm muốn tìm người chia sẻ hoặc anh chị nuôi để tiếp tục học. Ai thương thư về : Hà B13 cư xá Kiến thiết Bạch Đằng Gia Định.

— SV khoa học Khoa học, Muốn kèm tư gia từ lớp 9 trở xuống Liên lạc 564 Phan Đ Phùng Tel 92.924.

— Sinh viên có kinh nghiệm tạo tâm về dạy kèm các lớp siêu học đến lớp 12AB Toán Lý Hóa. Liên lạc Hạp 45/14B Ngô tùng Châu Gia Định.

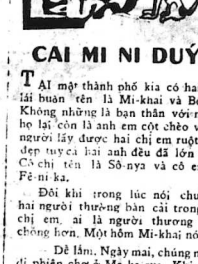

CÁI MI NI DUÝP

Tại một thành phố kia có hai anh lái buôn tên là Mi-khai và Bô-ris. Không những là bạn thân với nhau, họ lại còn là anh em cột chèo vì hai người lấy được hai chị em ruột thật đẹp tuyệt hai anh đều đã lớn tuổi. Cô chị tên là Sô-nya và cô em là Fê-ni ka.

Đôi khi trong lúc nói chuyện, hai người thường bàn cải trong hai chị em, ai là người thương yêu chồng hơn. Một hôm Mi-khai nói :

— Dề lắm. Ngày mai, chúng mình đi phiên chợ ở Ma-ka-rye. Khi chia tay, đứa nào có vợ khóc nhiều là đứa đó được vợ thương hơn.

Bô-ris đồng ý là hai người đánh cuộc 5 đồng vàng.

Hôm sau, lúc Bô-ris bước ra khỏi nhà, Fê-ni-ka đứng ở cửa nức nở khóc, nước mắt trột đầm mà Nàng thứ thật bảo chồng :

— Anh ráng về sớm với em nghen.

Trong khi đó, Sô-nya vui vẻ cười với Mi-khai lúc chia tay.

Mi-khai giận dữ nhận rằng mình thua cuộc và định mốc tiền ra trả Bô-ris. Chàng ta buồn rầu lầm lũi đi hàng bao dặm đường mà không nói được một lời. Sau cùng, anh chàng bảo bạn :

— Mình phải thử lại. Bây giờ ta quay trở lại coi hai chị em nó làm gì trong khi mình đi vắng. Nếu vợ cậu vẫn buồn và vợ tớ vẫn vui thì tớ chịu thua và tớ trả tiền cho cậu.

Bô-ris bằng lòng và hai người quay về. Tới nhà thì trời đã tối.

Trước hết, hai người tới nhà Bô-ris, nhẹ nhàng bỏ qua sân và ghé mắt nhìn vào cửa sổ. Thì kia họ thấy một ông đại úy phỏn bình to béo đang cười nói phủ phê, đít ngồi trên chiếc ghế bành êm nhất nhà, hai cẳng gác trên cái ghế đẩu, một tay cầm ly rượu, tay kia quàng quanh lưng Fê-ni-ka.

Lão đại úy đưa ly rượu lên miệng hớp và Fê-ni-ka ôn ẻn nói :

— Cưng ơi, bây giờ em hoàn toàn của anh.

Lão trả lời :

— Hoàn toàn của anh ! Rõ tồ. Em cũng còn thuộc về chồng em nữa chứ.

Fê-ni-ka nhảy dựng, lật vảy cao lên để hở cặp mông tròn trắng bên ánh đèn. Nàng nói :

— Có cái này ấy. Cái này là của thằng chồng em nữa.

Bên ngoài, Bô-ris hộc lên một tiếng, hai tay ôm lấy đầu. Nếu Mi-khai không kịp cản thì chàng ta đã nhảy xổ vào trong phòng để rồi bị lão đại úy đâm cho một mũi gươm vào bụng.

Mi-khai vội vàng xốc nách Bô-ris đi ra chỗ, đồ cho anh chàng một ly rượu và an ủi anh ta. Bô-ris bình tĩnh lại, hai người kéo nhau tới nhà Mi-khai để xem Sô-nya đang làm gì.

Căn phòng tối mò, trên bàn thờ leo lét ngọn đèn cầy. Khi hai người đã quen mắt với bóng tối, họ nhìn thấy Sô-nya đang quỳ gối cầu khẩn :

— Xin ngài phù hộ cho chồng con đi đường được bình yên. Ngài run rủi cho chồng con đừng gặp những cô gái tính thành mật máy sơn đó, miệng hút thuốc lá và yên ổn trở về với con.

Sau khi đã mắt thấy tai nghe mọi việc xảy ra ở hai nhà, hai người bạn thân buồn rượi rượi dắt díu nhau lên đường đi chợ phiên. Long lanh ngấn lệ, Bô-ris mang tất cả đưa cho Mi-khai năm đồng vàng, nước mắt quanh trông, Mi-khai từ chối không nhận tiền được cuộc.

Tới ngày chồng trở về, Sô-nya và Fê-ni-ka nói :

— Không biết chuyện này hai ông mua quà gì về cho chung mình hả. Cứ mỗi khi phiên chợ Ma-ka-rye là mấy ông lại mua cho chúng mình những món đồ thật đẹp.

Sô-nya tủm tỉm trả lời :

— Đợi lát nữa coi.

Chẳng mấy chốc, hai chị em nghe tiếng chân chồng họ bước ngoài cổng, rồi hai người lái buôn bước vào. Hai chị em mừng rỡ reo cười :

— Về đây rồi.

Fê-ni-ka nhảy xổ ra ôm lấy chồng, tấm tức khóc một lúc rồi nói :

— Nhớ ơn Chúa. Mình đã về nhà bằng an.

Mi-khai cởi bọc hành lụa trên vai xuống lấy ra một tấm khăn xanh thêu thật đẹp và rộng, đủ để Sô-nya may một cái áo dài. Cả hai chị em đều xúm lại trầm trồ khen tấm lụa ; mừng rỡ, người này ướm thử lên mình người kia. Trong khi đó, Bô-ris vẫn ủ rũ đứng bên cảnh cửa.

Fê-ni-ka quay lại hỏi chồng :

— Mình. Thế còn quà của em đâu ?

Bô-ris lặng lẽ thò tay vào túi lấy ra một mảnh lụa xanh nhỏ, đúng cùng một thứ hàng với tấm lụa của Sô-nya, đưa cho Fê-ni-ka nói :

— Quà của em đây.

— Cái chi vậy nè-Fê-ni-ka ngạc nhiên hỏi rồi cơn giận của nàng bùng-Tại sao anh lại mua cho em miếng lụa nhỏ thế này ?

Bô-ris bình tĩnh trả lời.

— Từ giờ trở đi, anh chỉ mua cho em đủ lụa để che cái phần của anh thôi. Miếng lụa thêu này vừa đủ mông em.

Nghệ thuật HÔM NAY

□ phụ trách
HỘ TÙNG NGHIỆP

Tài tử Trần Tinh là một trong những tài tử về thuật của nước Trung Hoa, tuy không đẹp trai nhưng nhờ có một các điểm khác khỏ lại có một tình độ võ thuật thật cao cường thuộc vào hàng vững nên anh chàng xử dụng những thế võ thực sự mỗi khi xuất hiện tiếu nhân ảnh thay vì dùng xảo thuật của điện ảnh như đối với 1 số tài tử võ thuật khác chỉ có khả năng diễn xuất nhưng lại yếu kém về võ nghệ vì thế vô, lẽ cuốn của Trần Tinh không thua một tài tử nào khác.

Trong phim mới, Trần Tinh đã hy sinh mái tóc cũng như rẽ tóc theo sự đòi hỏi của vai trò noi gương Yul Brynner của Mỹ và tài tử cải lương Trường Xuân của VN.

Một tài tử nửa noi gương Yul Brynner và Trường Xuân

VÀN

Một nhà văn làm tiền trị

Nhà văn Isaac Asimov, chuyên viết loại tiểu thuyết khoa học giả tưởng đã chobiết tại 1 cuộchội thảo là ông muốn thế kỷ thứ 21 sẽ ý,co người sẽ có 1 cuộc sống thứ vị bằng cách hay lên thượng tầng không gian và bắt đầu lập 1 cộng đồng của loài người trên nguyệt cầu.

Nếu không, nhà văn Asimov nói tiếp,những năm sau năm 2001, sẽ là nhỏ ng năm rất buồn tẻ.

Nhà văn Asimov đã cho biết trong cuộc hội thảo đó cơ quan quốc tế HK và không gian hoa kỳ (NASA) tại Newport,hồi tối thứNăm 1a+Theo ý nghĩ của đoạ,sự thi h thể lon lao nhất đối với con người trên không gian,sẽ là việc có thể lập được thuộc địa trên mặt trăng.

CA NHẠC

Tài tử George Scott lấy làm tức giận

Tài tử George C. Scott từng ở chối nhận giải Oscar về nam tài tử xuất sắc nhất về vai trường George Patton trong phim Danh tướng Patton hiện rất lấy làm tức giận vì lời chê bai đối với cuốn phim mới của ông mang tên The Savage inlocus

S ott đã mô 1 cuộc họp báo hồi thứ năm để than phiền về lời bình phẩm cổ ý ám chỉ là các trẻ emdưới 17 tuổi nếu muốn đượ vào xemphim này thì phải có cha mẹ đi cùng Phim «The savage in locus» bị chê bai là vì có 1 phần loạn luân

Scott nói : «Tôi nghĩ rằng vấn đề loạn luân chỉ chiếm 1 phần nào trong phim.»

THƠ

Nữ thisiSexton chết bimật

Anne Sexton, nữ thi sĩ Mỹ từng đoạt giải Pulitzer năm 1967, đã bị phát giác năm chết trong 1 chiếc xe bọc đựng bên trong nhà xe của bà, ở Weston.

Thi sĩ Sexton năm nay 45t.

Hiệnnay người ta chưa rõ nguyên nhân gây ra cái chết của Sexton.

Nữ sĩ Sexton,vừa mới ly dị chồng đã được giải thưởng Pulitzer hồi năm 67 nhờ thi phẩm Live or die» (Sống hay chết). Phần chiếu những hai tờ của nữ sĩ nay đều nói về cái chết.

Nữ vũ sư Martha Graham tuyên bố trước khi đến SG

Á CHÂU, NƠI TẬP TRUNG RUNG CẢM CỦA MỌI BỘ MÔN NGHỆ THUẬT

Trước khi khởi hành cho cuộc lưu diễn tại Á châu hiện nayKể cả hai buổi trình diễn tại Sg vào các ngày 7 và 8-10—nữ vũ sư danh tiếng Martha Graham cho các ký giả tại Nữu ước hay «thực là 1 vinh dự lớn lao khi được tới tại Á châu» Bà cho hay tiếp ba và vô đoàn của bà nôn nóng chờ đợi ngày khởi hành từng giờ từng phút. Bà hồi tưởng lại chuyến viếng thăm Á châu vào giữa thập niên 195.. và đề cập tới chuyến đi hành lần nay.

«Á châu xe là nơi đầy thử thách và quyến rũ đối với tôi» bà nói : «Tôi biết Á châu mà tôi sẽ thấy hiện nay khác trước nhưng tôi chắc chắn cũng vẫn là nơi có sự tương thân tương,mot tập trung rung cảm của tất cả mọn nghệ thuật. Đặc điểm đokhông đây đối với tôi sẽ tìm thấy lạ không bao giờ người ta phá hoại được đặc điểm đó.»

Trong chuyến viếng thăm Á châu sau cùng của bà vào giữa thập niên 50 vũ sư Graham vẫn còn là nữ vũ công đẹo dai. Nhưng năm năm trước đây,bà đã phải bỏ nghề vì bị đau Lúc đó bà tâm sự : «Tôi đã không thể vũ được,và thân chỉkhông thể tập dợt được trong 2 năm.Sau đó khi tôi thấy phải bỏ hoạt động trên sân khấu,nó tôi chủ ý tới lớp 1 vũ đoàn mới. Những đoàn viên kỳ cựu trong vũ đoàn của tôi nhiều người bây giờ đã lập đoàn riêng như Merce Cunningham và Pearl Lang đã rời đoàn.Tôi nhận thấy phải giữ các vũ công trẻ có cơ hội thành danh.

Vũ sư Graham không chú ý tới việc đào tạo đông minh tinh đã trình diễn,mà chỉ muốn có 1 vài người xuất sắc quyết tâm phải huy và hoàn toàn tận tụy cho nghệ thuật. Hai trong số đó là Takako Asakawa và Yuriko Kimura, người Nhật bản, biểu vũ trong các vai của này và sẽ trình bày 1 số vũ liệu ba trong chuyến lưu diễn Á châu. «Hai vũ công này tuy khác tôi, nhưng vũ tài giữa vũ sư Graham cho biết : «Tôi không để ý đến việc họ phải theo đúng điệu vũ tôi sáng tạo ma cốt sao đóng sạ phải làm cho hình thức và sống động Đó là điều chính họ đang lưu»

Triết lý vũ của Graham là sự tưởng vào cuộc đời. 1 thứ ngôn ngữ để thông cảm mà không có cái gì sánh được.»

VIẾT VỀ MỘT NGƯỜI CẦM MÁY NGHỆ THUẬT : TRẦN CÔNG NHUNG

□ TRÙNG DƯƠNG

Một buổi sáng, trong ngôi biệt điện có cửa sổ ngó xuống 1 vườn hoa nhỏ ở gần Hải Học Viện Nha-trang nói tôi tiếp qua mấy ngày với các bạn Tịnh công Sơn, Bửu Ý, Lê thanh Nhơn nhân 2 đặp viếng thăm VĐH Công Đồng Duyên Hải Nhatrang, anh Trần công Nhung tới tìm tôi mới mở mấy mươi lính kính cần anh. Đó là những ngày tìm kiếm biểu lộng âm cùng của tình bạn nên cuộc gặp gỡ giữa tôi với anh cũng có nhiều nét nhẹ nhàng.

Khi anh tự giới thiệu là giáo sư Việt văn của 1 trường TH ở NT, tôi nghĩ ngay tới 1 cuốn sách văn chương mà anh đang soạn và việc anh tôi xin chụp hình tôi cùngkhông ngoài việc cho cuốn sách thêm phần linh động. Nhưng anh cho biết ngày là anh chơi ảnh và một trong các đề tài ảnh của anh là chân dung văn nghệ sĩ. Tôi cười với ý nghĩ : bạn văn nghệ sĩ 1+ bạn có dung nhanhtạ hơn ai hết bởi bị nghệ nhiệnhiên thể,nên chỉ việc chụp hình bạn đó bởi người cầm máy ít nhiều sự cảm nhạy vì 1 đoạn đặc thù nào đóhầu có thể lợi tả được cái tính của người cầm bút. Dĩ nhiên tôi không thấy nói điều đó ra với anh Nhung.

Ít tháng sau tôi nhận được tinanh triển lãm những tác phẩm nhiếp ảnh của anh tại Nha Trang.

Cuộc triển lãm đã khai mạc vào ngày 21-9 tại số 4 Yersin một phòng triển lãm mới mở thuộc sở hữu của vựa ĐH Công Đồng Duyên Hải nơi đã đón nhận những bức tranh của Bình Cường, Trương thị Thanh,Nguyễn Hồng và các cuộc mạo dâm văn nghệ vv...

Cuộc triển lãm của người cầm máy Ng công Nhung qui tụ khoảng 40tác phẩm nhiếp ảnh trong đó có khoảng 6 chân dung văn nghệ sĩ trong số 24 chân dung mà anh đã thu binh được.

Toikhông được cái hân hạnh tham dự cuộc triển lãm của anh. Nhưng tôi vẫn đi nhờ cho anh 1 vài mẩu đo của anh đã đạch cho cảnh vật con người vậyquanh anh,như 1 người bạn cũ đã thiết thực đã biết cái mặt, mọi vật vô tri, trở thành cây bút rất cọ, cây đàn để điều tả tâm cảm đó. Là 1 người tin rằng cả tinh đích đoạ tất cả mọi không bản tâm tại phương

Nhiếp ảnh gia Trần Công Nhung A APA

nghệ thuật cho rằng cử phải là 1 bộ hoà thân văn chương mới để tả được tác phẩm nghệ thuật. Vì thế tôi không nhìn anh TrầncôngNhung như những bạn cùnanh những người cầm máy với cái nhìn xét ý nông hay ngang hông với nghề sĩ, mà nhìn anh những nghệ sĩ của 1phương tiện nghệ thuật mới là cái máy thu hình vàng, tôi cả tùy thuộc ở sự tương đồng thân thành và cả tính nơi nơi trong chọn trong thế giới của hình ảnh và màu sắc.

Tôi đã thấy sự sinh giữa những ảnh vật các bộ môn nghệ thuật khác nhau hội họa chẳng hạn.Mà chính vì thường ngoài,thường ngoại lệ, đang đến lập nghiệp nghệ thuật loài chim nhiều tác phẩm của người cầm máy ảnh qua ống kính của Tr công Nhung như Xuân Diệu đã viết:

«Tôi là con chim đến từ núi lạ
Ngủ cỏ hát chơi
Khi gió sớm vào reo um khóm lá
Khi trăng khuya lên ủ mộng vàng trên...»

Nhân tin anh Trần công Nhung : Hồ Tùng Nghiệp muốn liên lạc gặp mặt anh.

NGHỆ THUẬT HÒA HỢP CỦA VŨ ĐIỆU QUA ỐNG KÍNH CỦA TRẦN CÔNG NHUNG

Nữ vũ sư Martha Graham tuyên bố trước khi đến SG

Á CHÂU, NƠI TẬP TRUNG RUNG CẢM CỦA MỌI BỘ MÔN NGHỆ THUẬT

Trước khi khởi hành cho cuộc lưu diễn tại Á châu hiện nayKể cả hai buổi trình diễn tại Sg vào các ngày 7 và 8-10—nữ vũ sư danh tiếng Martha Graham cho các ký giả tại Nữu ước hay «thực là 1 vinh dự lớn lao khi được tới tại Á châu» Bà cho hay tiếp ba và vô đoàn của bà nôn nóng chờ đợi ngày khởi hành từng giờ từng phút. Bà hồi tưởng lại chuyến viếng thăm Á châu vào giữa thập niên 195.. và đề cập tới chuyến đi hành lần nay.

«Á châu xe là nơi đầy thử thách và quyến rũ đối với tôi» bà nói : «Tôi biết Á châu mà tôi sẽ thấy hiện nay khác trước nhưng tôi chắc chắn cũng vẫn là nơi có sự tương thân tương,mot tập trung rung cảm của tất cả mọn nghệ thuật. Đặc điểm đokhông đây đối với tôi sẽ tìm thấy lạ không bao giờ người ta phá hoại được đặc điểm đó.»

Trong chuyến viếng thăm Á châu sau cùng của bà vào giữa thập niên 50 vũ sư Graham vẫn còn là nữ vũ công đẹo dai. Nhưng năm năm trước đây,bà đã phải bỏ nghề vì bị đau Lúc đó bà tâm sự : «Tôi đã

SÁCH MỚI

TRIẾT SỬ ẤN ĐỘ TẬP 2

Về VEDANTA gồm những môn phái nền tảng của tư tưởng Ấn Độ soạn theo công phu suốt 9 năm do HoàngSưu HOÀNG SĨ QUÝ, Tiến sĩ Triết Ấn Sorbonne, Giáo Sư Đại Học Sài Gòn và HuếSách khổ lớn dày 232 trang, bán tại các tiệm và sạp sách lớn.

CẨM NANG LUYỆN THI TỰ TÀI AB.1ÂP1» của 108 giáo sư Thời Danh biên soạn, Sách dể gồm 1BM 180.

Xin cảm ơn nhà xuất bản và độc giả giới thiệu cùng bạn đọc. S1

kù không kười

SẼ RA SAO

Đêm thanh vắng và trăng sáng dịu dàng. Một thiếu nữ ngồi bên một chàng trai, thì thì :

— Em có con nhỏ bạn biểu rằng eo ếch của nó do vừa bằng chiều dài cánh tay của thằng bồ nó. Anh có nghĩ rằng phần chúng mình cũng có thể giống như vậy không ?

Và chàng thanh niên trả lời :

— Lúc nào làm sao mà anh có thể biết được. Quanh đây đâu có sợi dây nào đo mình đó ?

mục của BẠN TRẺ VIẾT

TRÂM KHANH phụ trách

TRONG SỰ HIỆN DIỆN NÀY, TA THẤY..

NHÓM EM CÓ NHI VIÊN THIỆN MỸ –

Các em hỏi ! hãy cất vang giọng hát
Để ta nghe ngào nghệ giữa tim mình
Gặp nhau đây trong buổi sáng bình minh
Hòa ta đó—mội thời còn tiệ đợi

NHÓM SINH VIÊN KHOA HỌC —

Ta với anh chung một giòng nhịp huyết
Gặp nhau đây, cùi quê đất linh cổ
Cùng hát với nhau bài hát tuổi
Bài hát đó mãi đời ta ghi nhớ

NHÓM THU BỒN

Thương mảnh đất anh em ta hiện diện
Chung tay nhau ta xây đựng ngày mai
Trong niềm tin lý tưởng sáu mươi mái
Ta không thấy con đường nhiều nắng vỡ

NHÓM ĐƯỚC VIỆT

Rõi ánh sáng thắp lên trong đêm tối
Rõi quả hương tỏa hết cảnh
Rõi trẻ thơ sẽ sống cảnh bình an
Tuổi em lớn không con nghe tức tưởi

PHI ĐIỂU
(Phú Nhân)

(Đã phi nhớ buổi gặp gỡ trong chuyến công tác và hội ở CNV Thiện Mỹ)

TÙY BÚT

ĐÊM TRUNG THU

□ Ký My

(TIẾP THEO VÀ HẾT)

—Ối ! bố ơi ! Chết tay con rồi, Tý nhìn kỹ cái đèn của Tý. Trời ơi ! chết tiệt mất cánh con bướm rồi chứ ! Thôi đến Tý chết rồi ! Bao nhiêu tâm cực để tiết tấu thả công bao nhiêu hồi hộp để con Hương không ngưỡng cái đèn ; na anh Khôi lâm tiếu tan bết, Tý phải bắt đền anh.

Mẹ chạy đến bênh anh K ối.

— Lớn bằng ấy rồi vẫn nghịch ngợm ! Có sao không bố Khôi? Thôi đọn ,ở lẻ lêu, còn đốt trăng chứ !

Anh Khôi phá tiếu ;

— Mẹ cho con sống lại những ngày của thơ ấu+ ! Cho mẹ tứmãng con,con khỏ... cả nhà phì cười. Tý giận anh Khôi ra mà ! Tý tiếc tực khóc;

— Chẳng đến Tý rồi mà sai cũng cười hết ! Uổng công Tý gò mất tuần nay ! Anh Khôi đến Tý ngày bây giờ đi ! Tý không biết đâu.

Anh Khôi xuống xoa thối ngón tay bông ;

— Ui cha ! đau quá ! đau quá ! Tại cái đèn Tý đẩy chứ ! Cái đèn Tý làm chảy tay anh, anh không bắt đền là may cho Tý đó. !

Tý ngồi con Hương ngoái cổng.

— Tý ơi ! mở cổng cho Hương vào với Tý.

Tý đưa mắt lườm anh Khôi. Hàn cho anh nhỏ ! không thể phải biết tay Tý. Tý ra mở cổng, con bé Hương lưới vào; tay cầm đèn ông giấy đã xếp gọn Chị Thủy cười với Hương và bảo :

–Hương ở đây ăn cỗ tí xíu nhé! Chị có mời mấy chị bạn đến chơi nhà! bằng lòng cho ! Hương cười nhẹ ;

— Vâng,cám ơn chị ; nhưng mợ tí thôi nhé chị ! em cho về ah...

Quay sang Tý Hương nói :

— Tý sáy,cho đăng ! cái đèn này đẩy ! Tớ,cả mấy cái rồi !Tớ làm đèn ; ở ! mà đèn đăng ! làm đâu, đưa tớ xem !

Tý đưa thấy nhìn mừng nửa tiếu Mừng vào cái đèn mới ! Tôi cho cái cả Tý chỉ cái đèn trong góc vườn nghen ?»

— Đây ! đèn Tý đẩy ! rồi-chưa Hương lại cười !

— Thôi đèn chay thì đèn lại chứ Ma Tý làm đèn con bướm đâu ! Tý bùn buồn. Ông tăng ông ! xuống hãy giờ

Mấy chị bạn của Thủy vừa mới đến nghe Hương phá trò các chị cười nhiều Tý.

Mọi người bắt đầu uống trà uống eco và thưởng trăng thu. Mặc dù thời đại này người ta đã lên đến tận mặt trăng Nhưng trong lòng Tý và mọi người trong khu vườnnày vẫn những hồi hồi vẫn vẫn nghĩ trăng thu vẫn uống trà và ăn bánh trung thu.

LƯỢM LẶT

Băng phát hình bỏ túi.

Ngày 11.6 vừa qua hãng Senire Rochuel âm ở Chicago đã đi tiên phuông trong việc «Lancer» một loại Bander phát hình dưới dạng như một chiếc Cassette và đã bày bán tự do phá tỷ lệ: hơn cả loại truyền hình bỏ túi cũ, chế tạo Nhật Bản. Bander phát hình vừa được nối với máy biếu ảnh và chiếu được tiên ti vi thường

Sách viết là làng

Tại học đường Michigan, Mỹ Quốc. Các cuốn sách đều biết la. Hệ sinh viên sau tự ý «mượn đỡ» mà không hỏi ý kiến thì nó «na nâng» lên bán cho bôi một mảy ra da điện tử ti tec.

Hiện nay, hầu hết các thư viện cỡ lớn ở nước mẹ ngã đều có gắn những loại chuông tự động nhằm đề phòng các ngài «đọc thường» được Hut Kỳ.

Hoàng thanh Phong
(Sưu tầm)

HOA THƠM CỎ LẠ

Ở đời,có bao điều đáng tiếc ;
Mọi là ngày nay chẳng lo hai tả
đó nay chẳng học ba là thân nay
lỡ hư.

MẠNH TỬ

Có phương pháp, việc phi thường cũng trở thành tầm thường không phương pháp, việc tầm thường cũng thành phi thường.

VÕ DANH

Truyện dài đọc lại rai

HIỆP SĨ CHUỘT

Số 1

■ *của Nữ Văn Sỹ Margery Sharp người dịch Trùng Dương*

Mặc dù chuột là giống thường lấm cho các bà các cô.. Khiếp dảm nhất mà, không hiểu sao, lại là đề tài gợi hứng đối với các cây bút cho tuổi thơ nhất.

Một trong những tác phẩm nổi nhân vật chính là loài chuột là đề thương mến chỉ vì giới thiệu với các em hôm nay : Đó là cuốn «Hiệp sĩ Chuột» của nữ văn sĩ Margery Sharp do chị Trùng Dương dịch mà chị bân hạnh đăng tải từ số nay để các em cùng thưởng thức.

T. Khanh

CUỘC HỌP MẶT

Bà Chủ Tịch Chuột Nhắt đông đạc lên tiếng :

Thưa quý ông và quý bà, hãy giờ chúng ta đề cập đến khoản quan trọng nhất trong chương trình năm thu năm nay ! Yêu cầu quý vị im lặng cho đề tự Tổng Thư Ký sẽ đọc lời ngỏ cùng quý vị !

Đó là buổi họp mặt đông đủ tất cả hội viên của Hội Cứu Trợ Tù Thân. Hội quan trọng nhất là giống chuột nhắt đã tổ chức hẳ thống công việc cứu trợ tù nhân viên hồng là tuyệt vời. Chưa có 1 nhà tù nào trên thế giới mà có 1 hệ thống tổ chức đều và có tính cách Q.T như vậy. Cách đây đã lâu lắm 1 chú chuột nhắt thuộc vùng Nado-mông bên Pháp đã đến dâp tên thủy tù Pháp uống tin. Thế nhưng đã đến sắc đến sống tinhhiểu cho 1 bà thầy thả trẻ ! nên chú bị nhốt ở thành Công tăng nỉ nốp. Sau vụ đó chú chuột nhắt kia được Hội Cứu Trợ Tù Nhân gần cho 1 cái Giấng Phô mai Bội tinh.

Cụ TTKy rất hồi khẩu ngôi đường lên. Bà Chủ tịch Chuột nhắt trở lại cương chế ngồi lâm bằng số bọt trên đầu bông của mình, và đương đó mắt sáng nhìn khắp cử tọa với vẻ nóng nảy và tự hài lòng có bao nhiêu hội viên trong số những hội viên có mặt hôm nay sẽ đăng bộ cho mình đây ? Bên dưới thường đó một trăm hội viên chuột nhắt ngồi theo đôi buổi họp trên những chiếc bàn quét rạch sẽ xếp thành hàng lối hẳn hòi. Phòng hội của Hội Cứu Trợ Tù Nhân cũng là một cái phòng khá đẹp, đã là một cái thông vượn lớn, cũng nói một khung cửa sổ hình vòng cung, và những bức tường rong cung tạo cho người trong phòng có cảm giác đang đứng trong một ngôi thánh đường. Phía sau cái bục đùng cho mục đích đàn đề trao một bớt tranh sơn dầu lãng trong một cái khung sang trọng, vẽ hình con chuột nhắt giải thoát cho một con sư tử bị tù nhân trong chuyện ngụ ngôn của Ê sốp.

Cụ Tổng thư ký bắt đầu lên tiếng :

— Thưa chư vị ! Tôi đã đến chậm hơn ! Quí vị ở đây hẳn đều biết ngài Hiệc Lâu đó.

Mọi chuột nhắt trong phòng họp nhất nhiên vùng mình Cụ TTKy mà chẳng hiểu đang cầm gì ở đó cùng ở thời kỳ phát triển.1 QG với những rằng nói ở đó, những bài xa mơ mênh mông, và những con sóng mơ vy. Ngày tại thì đó sơ chẳng đưng sống những nhà mặc đã có vẻ sầu thảm Cho nói đến Hắc Lâu Đại thì sự sầu thảm đã kinh không đến độ chỉ mới nghe nhắc đến tên nó mọi chuột nhắt đều ớn lạnh rồi !

Đó là 1 cái lâu đài được đuợc gren 1 vườn nói sát ngay bên khức sông hiểm nghèo. Nhà ngục được sắp trong long nói đã không có 1 không của số sao hết. Tại bàng ghế đầu trong số bội viên ngồi bên dưới cụ ông chuột nhắt tuổi cùng đã bắt ngồi Tổng thư ký trong Tổng thư ký trong phòng thấp ra một không trong cụ có đeo 1 cái Giấng phô-mai Bội tinh. Cụ chuột lên tiếng :

— Tôi biết. Hắn lâu đài. Tôi rõ tôi qua 6 tuần ở đấy thì phải ?

Lập tức những tiếng la bét nổi lên xung quanh cụ chuột nhắt :

— Hãy lắng nghe lão ! Lắng nghe lão !

— Đúng là ! trang sinh biết !

(CÒN TIẾP)

ĐỌC SÁCH BÁO NGOẠI QUỐC

TRẠI GIAM NỮ TÙ

— CAO NGUYÊN LANG thuật
Phòng theo nguyên tác của FRANCIS CARCO

(TIẾP THEO)

III

Ga thân nhiên :

— .. Cái mà tôi kỳ nhất là những mối tình «đồng tính». Đa số những em tôi biết, «tiết nghiệp» ở Sanh La Da ra, đều mác phải, như một thứ bệnh truyền nhiễm.

Mụ Lu Lu vỗ vai Tờ Ri Cô Tanh :

— Thàng nầy nó cay cú, vì mấy con đồ chế những thằng đực rựa Nói cho đúng, chúng nó thù nghịch mấy thằng đực rựa cũng như thế tú.

oOo

Câu chuyện tếu của Tờ Ri Cô Tanh đã cho tôi một số đề tài. Nhưng, cũng chính những đầu đề ấy đã làm cho tôi ray rứt, bần khoăn.

Thực tế hữu lý, và rất chua xót — Những cô gái không phải chỉ bị nhốt trong bốn bức tường khám mới là tù. Mà đời sống của họ trong những nhà chứa, trong những động bồ lề còn tệ hại hơn.

Có những cô gái phải tự tử vì không chịu nổi chế độ kìm kẹp, hà khắc đến tàn nhẫn của bọn đầu nậu Tú Bà, ma cô.

Những bức tường nhà tù, và những bức tường ở nhực trong các nhà chứa đều không khiếp, ghê tởm như nhau. Những người con gái lọt vô đó không khác nào những con thú bị hành hạ nội hình lenh tối nhìn thấy ở Sanh La Da thôi, đã gây cho tôi biết bao xúc động, chua xót, thẫm thía. Nói tóm lại, dù ở nơi nầy, hay nơi kia, kiếp sống của những người con gái xấu số, tuy có sống đấy, mà cũng kể như chết. Hay, ít ra, cũng chết nửa đời người.

Có lần nào bạn bước chân vào một nhà chứa — Những nàng con gái điểm phấn tô son, ngã ngôn với bạn. Họ cũng cười, cũng nói.

CÒN NỮA

(tiếp theo)

CHUYỆN HI HỮU CÓ THẬT

40T, CHẠNG GIÀ TỪ VỢ CON ĐỂ... BIẾN THÀNH ĐẠN BÀ

■ *THU HƯƠNG (thuật theo hồi ký của Jan Morris)*

Ông ta xem đời như hoa và bộ phận sinh dục của đương sự, rồi lại khen :

— Tốt, tốt lắm... Chiều tối hãy trở lại, xem chúng ta có thể làm được gì. À, vẫn để giá cả xin bồi cả tiếp viện. Vâng tốt lắm. Xin bạnđến tối.

Đương sự trả tiền trước, kỳ vào giấy cam đoan chịu hoàn toàn trách nhiệm về quyết định xin giải phẫu. Xong đương sự ra về và một giờ sau thì xách va ly trở lại bệnh viện được đưa vào cảm ở phòng số 5

Đương sự lấy báo ra xem, bên tai văng vẳng xe cộ lưu chuyển ngoài đường phố, đều đều. Cảnh tri êm đềm thanh vắng, thoải mái.

Đêm đã khuya, hai cô y tá vào chích cho đương sự một mũi kim và chúc ngủ ngon giấc Hai nàng vừa bước ra, đương sự đứng lên bước lại trước gương, tự ngắm nghía mình! Đương sự nhận thấy bước đi của mình lão đảo : thuốc đã ngấm thật nhanh. Đương sự rội vàng trở về giường nằm vật xuống.

Khi đương sự tỉnh giấc mơ mở mắt ra thì thấy bốn bề tối mịt, im lìm. Không còn tiếng động nào trong bệnh viện và ngoài thành phố nữa, xe cộ ngoài đường cũng ngưng chạy

Không biết bấy giờ là chừng nào.

Đương sự thử cử động thì nhận thấy chân tay mình đã bị buộc chặt vào giường nằm Ả, thế nay thì ta mình đã được giải phẫu xong rồi. Bây giờ mình đã là đàn bà. mọi việc đã xảy ra an lành!

Bà Jan Morris tỉnh táo đàn lão, cảm thấy vui vẻ, cao hứng, Trong đêm tối, một mình, bà cất tiếng hát sẽ sẽ chờ đợi bình minh.

(CÒN TIẾP)

LINH TINH

Tin cần biết
cho các bà nội trợ

Vừa làm việc nhà lẫn thêm một công tác xã hội giúp người mù tự lực mưu sinh.

Mỗi khi đi chợ nếu đem nhón ăn mang đến tới quầy mãi đem của người mù tại gian đường Nguyễn Trung Trực Lê thánh Tôn, sẽ bảo đảm không mất hàng hóa.

Tự vấn mưu sinh cho người mù.

Tìm bạn

Các Bạn Nam Nữ, Ông Bà góa muốn được an ủi về tinh thần, nâng đỡ về vật chất, hãn lạp khuích trương buồn bán làm ăn trong sự tin cẩn, chọn bạn đời, bạn tâm giao, tìm chủ mợ mới, anh chị đỡ đầu. Mọi đều lựa chọn tại 190 Cao Thắng Saigon 3 Hồi Bà Linh, có tổ khác hợp bạn, PICNIC vào cuối tuần.

CẦN NGƯỜI

Một số người đứng đầu có địa vị nghề nghiệp vững chắc cần Nam Nữ góa phụ người làm ăn thật bại hay những người có vốn mà không tìm gặp hợp tác làm ăn hoặc bạn, xây dựng đã an ủi vật chất, tinh thần. Có tổ chức hợp mặt hoặc đi du ngoạn để tìm hiểu thêm bạn. Hỏi Bà Linh 6/111/4B Phan thanh Giản Saigon Ngã 7

Cần 2 cô thợ may

Vẫn 2 cô thợ may áo kiểu và quần phụ nữ. Xin hỏi nhà may HẠNH 63/11 Trương Minh Ký, Gia Định

Các Bạn SV không thể đến trường, muốn học Luật, Văn Khoa SC, L/L, trực tiếp hoặc Thư để nhận ý Hướng Dẫn và Thế Lệ Ghi Danh tại:

Văn Phòng Giúp Đỡ
SINH VIÊN ĐẠI HỌC
23, Tự Do SG– ĐT : 93 427

Niệm : Giúp mọi thể tục ghi danh, thi cử, lấy bằng, hướng dẫn học tăng bán tin tức, v.v...

– Luật chăn ghi danh từ 1.10 đến 14-10-74. Xin các Bạn gửi gấp hồ sơ về VP chúng tôi để lập thủ tục ghi danh.

(Xin kèm 60đ tem để gửi tập Hướng Dẫn).

Bác Sĩ
Hoàng Minh Mậu

Giảng Sư tốt nghiệp và là Y Sĩ chuyên môn tại Ba Lê (Pháp).

Chuyên trị : TRÍ NỘI, TRI NGOẠI: Bao tử, ruột, gan.

Tại việt lại tại số 33 Yersin Đã SG ĐT : 95.429

Sáng : Từ 7g30 đến 8g30

Chiều : Từ 17g30 - 19g và theo hẹn

SANG ĐỘC

Mới phát hay kinh niên đều SƯU ĐỘC BÀ ÚNG HOÀN «ÔNG TIÊN» 50 năm danh tiếng. Có bán lẻ ở các tiệm thuốc Bắc. KNBYT 49-5-963.

PHÒNG NGỪA

Ghê chốc lở lói, gãi tới đâu ăn lan tới đó, uống liền

«GIẢI PHONG SÁT ĐỘC HOÀN ÔNG TIÊN» trên 50 năm danh tiếng, có bán lẻ ở các tiệm thuốc Bắc. K.N BYT 95—563

LA VAN LINH

(Có bán tại các tiệm thuốc Bắc) và 537 Đồng Khánh — Cho lon K.N số 609/610 — 18-12-1963

CÁC CHỨNG HO HO KHAN, HO CÓ ĐÀM

Ho rát cổ ngực, ho lâu ngày ăn ngủ không được gầy ốm mệt mỏi, ho đêm đêm bo suyễn, sán phụ, bo đẩy đưa không đứt, cần trị với :

PHÉ TẠNG BỬU
LA VAN LINH

Các chứng bịnh về Tim

Đau tim, lớn tim, hồi hộp tim đập mạnh, xây xẩm, choáng váng, mệt nghỉ, mất ngủ. đổ mồ hôi hay giựt mình hoảng hốt, thân kinh bất an đúng.

THUỐC BỔ TIM
TÂM CHỈ BỬU

TRUNG TÂM ALPHA

107 LÝ THÁI TỔ - 105 VÕ TÁNH ĐT : 50.945 — SAIGON

HỌC BẰNG LỐI GỞI THƯ

• LỚP HÀM THU 12 A.B.C.

LIÊN LẠC ĐẠI HỌC

Các bạn quốc nhân công tư chức không có phương tiện đến trường, muốn ôn tập lấy bằng Tú Tài, ABC hay Cử nhân Văn Khoa, Luật Khoa, xin liên lạc với Trung tâm :

NAM VIỆT

57 Đại Lộ Nguyễn Huệ, Saigon ĐT : 91.134 (Địa chỉ cũ : trước ngày 15-8-74, số 66B Công Lý, Sgl ĐT 91134)

• ĐẠI HỌC
– Bảo đảm giải bài vở đầy đủ nhanh chóng.
– Tạo tính hướng dẫn học tập
– Hoàn tất thủ tục ghi danh thi cử trọn năm

• TRUNG HỌC : niên khóa 74.75

Lớp 12ABC : Bạn học trắc nghiệm hoàn toàn đổi mới theo chương trình cấp nhất hoa

Trường RADIO TV ĐIỆN TUYỆN

264H Trương Minh Giảng Saigon trước chợ TMGiảng ĐT : 40529 Đủ lớp Sáng, Chiều, Tối, Nợ Trẻ Khóa mở : 15.10 và 2.11.74

–RADIO - AMPLI : rắp vừa đến
–TRANSISTOR : rắp vừa mạch
–Sallojector, Tracer
–Trường Xưởng : rắp 20 loại : Máy đo - Cass - Magné - Al/Sonui Pioneer, DiTeac - Atari

– TV ĐEN - TR : rắp 9 loại TV, GS : Nam, Tay, Thắng, Khôn, Thông, chỉ KN Bộ VHCD HP : 4500đ, HP vừa tiện bảo đảm, xin mời dự thính.

Giải trí hôm nay

Rex
Patton (Đanh Tướng Bách Thắng) George C Scott Karl Malden Sp Màu Tiếng Pháp PBV Hoa Anh

Đại Nam
Thắng Khó Ra Tình Y Lối Kim Phi Điểu Nì Trần Hạo Sp Màu Tiếng Trung Hoa PB Việt Hoa Anh

Eden
Black Belt Jones (Hắc Đai Quyền Vương) Jim Kelly Gloria Hendry Sp Màu T Anh PBV Hoa

Hưng Đạo
Patton (Đanh Tướng Bách Thắng) George C Scott Karl Malden Sp Màu Tiếng Pháp PBV Hoa Anh

Casino Saigon
Thắng Khó Ra Tình Y Lối Kim Phi Điểu Nì Trần Hạo Sp Màu Tiếng Trung Hoa PB Việt Hoa Anh

Kim Châu (máy chiếu mới)
Thắng Khó Ra Tình Y Lối Kim Phi Điểu Nì Trần Hạo Sp Màu Tiếng Trung Hoa PB Việt Hoa Anh

Văn Hoa (Dakao)
Black Belt Jones (Hắc Đai Quyền Vương) Jim Kelly Gloria Hendry Sp Màu T Anh PBV Hoa

Văn Hoa (Saigon)
Tạm Ngừng
Đã Xây Cất Đại Quy Mô Rạp Mới Và Tối Tân

Khải Hoàn (Máy lạnh mới)
Thắng Khó Ra Tình Y Lối Kim Phi Điểu Nì Trần Hạo Sp Màu Tiếng Trung Hoa PB Việt Hoa Anh

Victory Lê Ngọc
Thắng Khó Ra Tình Y Lối Kim Phi Điểu Nì Trần Hạo Sp Màu Tiếng Trung Hoa PB Việt Hoa Anh

Hồng Bàng
1) Đại Sát Thủ Kim Hàn Tôn Hoạt 2) Nam Tử Hán Bạch Bào Lã Tuấn Cả 2 Sp Màu PBVHA

Nam Quang
1) Bàu Kiếm Rừa Hận Thù Lý Huỳnh Hoàng Long 2) Lãnh Bà Xà Thanh Việt Văn Chung Cả 2 Sp

Thăng Long
1) Gia Lăng Xuất Quỷ Nhập Thần Vệ Tử Văn 2) Sóng Gió Bến Tàu Trần Huệ Mão Cả 2 Sp MàuPBVH

Casino (Dakao)
Thắng Khó Ra Tình Y Lối Kim Phi Điểu Nì Trần Hạo Sp Màu Tiếng Trung Hoa PB Việt Hoa Anh

Huỳnh Long (Gia Định)
1) Tố Hồ Xuất Lãm Nhân Trần Trần Sự Lợi 2) Bích Hồ Du Tường Nhạc Hoàn La Liệt Cả 2 Sp Màu

Lê Lợi (119 Lê Th Tôn Sg)
Divorce—Elizabeth Taylor—Richard Burton—Sp—Tố Màu—Nói Tiếng Pháp PB Việt Hoa Anh

Quốc Thái (Trần Q Toản)
1) 4 Ky Sĩ Kỳ Đại Vệ Địch Long 2)Khánh Giang Hồ—Nathalie Delon Curd Jurgens Cả 2 Sp Màu

Kim Đô (Cầu Ông Lãnh)
1) Gia Lăng Xuất Quỷ Nhập Thần Vệ Tử Văn 2) Trung Nhân Thiết Quyền Cước L Quần Nhi Sp Màu

Thanh Vân
1) Trường Tiêu—Tuyết Lan Quốc Dũng Sp 2) Xa Lạ Không Bạn — Thanh Nga Xuân Dung Sp Màu

Mini Rex — A
Eliot Vous Finirez A Un Marin Grec. Jean Yanne Françoise Fabian Màu Tiếng Pháp PBVHA

Mini Rex — B
Le Silencieux—Lino Ventura—Lea Gens—Suzanne Flon—Màu—Tiếng Pháp—PBV Hoa Anh

Quốc Tế 341 Ph Ngũ Lão
Patton (Đanh Tướng Bách Thắng) George C Scott Karl Malden Sp Màu Tiếng Pháp PBV Hoa Anh

Mini Quốc Tế
Black Belt Jones (Hắc Đai Quyền Vương) Jim Kelly Gloria Hendry Sp Màu T Anh PBV Hoa

Thủ Đô (Máy lạnh mới)
Black Belt Jones (Hắc Đai Quyền Vương) Jim Kelly Gloria Hendry Sp Màu T Anh PBV Hoa

Lệ Thanh A
Em Cho Anh Mùa Xuân — Phim mới chiếu lần đầu tiên tại VN Với Nhân Trần—Tân Tường Lâm

Lệ Thanh B
Em Cho Anh Mùa Xuân — Phim mới chiếu lần đầu tiên tại VN Với Nhân Trần—Tân Tường Lâm

Nguyễn Văn Hảo
Black Belt Jones (Hắc Đai Quyền Vương) Jim Kelly Gloria Hendry Sp Màu T Anh PBV Hoa

Mỹ Đô (Cholon)
1) Bàu Kiếm Rừa Hận Thù Lý Huỳnh Hoàng Long 2) Lãnh Bà Xà Thanh Việt Văn Chung Cả 2 Sp

Opéra (Máy lạnh mới)
Black Belt Jones (Hắc Đai Quyền Vương) Jim Kelly Gloria Hendry Sp Màu T Anh PBV Hoa

Nam Việt (Máy lạnh mới)
1) Gia Lăng Xuất Quỷ Nhập Thần Vệ Tử Văn 2) Mạnh Hồ Tân Thủ Lã Liệt Phương Dã Cả 2 Sp Màu

Long Vân
1) Gia Lăng Xuất Quỷ Nhập Thần Vệ Tử Văn 2) Đại Mạc Thám Tân Tường Lâm Lý Lâm Lâm Sp Màu

Diên Hồng
1)Độc Nhãn Long Phạt Hạo Giang Nam Văn Giang Long 2) Nữ Đặc Cảnh Tân Tường Lâm Cả 2 Sp Màu

Đại Đồng (Bàn Cờ)
1) Bàu Kiếm Rừa Hận Thù Lý Huỳnh Hoàng Long 2) Lãnh Bà Xà Thanh Việt Văn Chung Cả 2 Sp

Kinh Thành
1) La Plastique Des Singes—Charlton Heston Sp Màu 2) Nuits Rouges D'Harlem—Richard Roundtree

Cao Đồng Hưng
1) Xá Nữ Binh Phát—Diễn Phong 2) Người Tình Của Tên Giết Mướn Charles Bronson Cả 2 Sp Màu

Đại Đồng (Gia Định)
1) Kế Vong Mạng—La Liệt—Các Phong Lý Người Hèy Thì Huỳnh Huỳnh Vũ Cả 2 Sp Màu PBVH

Văn Cảm (Phú Nhuận)
1) Tố Hồ Xuất Lãm Nhân Trần Trần Sự Lợi 2) Bích Hồ Du Tường Nhạc Hoàn La Liệt Cả 2 Sp Màu

Hồng Liên (Bình Tiên)
1) Đại Lộ Thất Sát — Du Thiên Long 2) Nữ Kỳ Giả Phong Lưu Koji Moritsugu Cả 2 Sp Màu

Hùng Vương (Pétrus Ký)
1) Gia Lăng Xuất Quỷ Nhập Thần Vệ Tử Văn 2) Trung Nhân Thiết Quyền Cước L Quần Nhi Sp Màu

Bác Sĩ
Hoàng Minh Mậu

Giảng Sư tốt nghiệp và là Y Sĩ chuyên môn tại Ba Lê (Pháp).

Chuyên trị : TRÍ NỘI, TRI NGOẠI: Bao tử, ruột, gan.

Tại việt lại tại số 33 Yersin Đã SG ĐT : 95.429

Sáng : Từ 7g30 đến 8g30

Chiều : Từ 17g30 - 19g và theo hẹn

SANG ĐỘC

Mới phát hay kinh niên đều SƯU ĐỘC BÀ ÚNG HOÀN «ÔNG TIÊN» 50 năm danh tiếng. Có bán lẻ ở các tiệm thuốc Bắc. KNBYT 49-5-963.

PHÒNG NGỪA

Ghê chốc lở lói, gãi tới đâu ăn lan tới đó, uống liền

«GIẢI PHONG SÁT ĐỘC HOÀN ÔNG TIÊN» trên 50 năm danh tiếng, có bán lẻ ở các tiệm thuốc Bắc. K.N BYT 95—563

LA VAN LINH

(Có bán tại các tiệm thuốc Bắc) và 537 Đồng Khánh — Cho lon K.N số 609/610 — 18-12-1963

CÁC CHỨNG HO HO KHAN, HO CÓ ĐÀM

Ho rát cổ ngực, ho lâu ngày ăn ngủ không được gầy ốm mệt mỏi, ho đêm đêm bo suyễn, sán phụ, bo đẩy đưa không đứt, cần trị với :

PHÉ TẠNG BỬU
LA VAN LINH

Các chứng bịnh về Tim

Đau tim, lớn tim, hồi hộp tim đập mạnh, xây xẩm, choáng váng, mệt nghỉ, mất ngủ. đổ mồ hôi hay giựt mình hoảng hốt, thân kinh bất an đúng.

THUỐC BỔ TIM
TÂM CHỈ BỬU

TRƯỜNG XUÂN
Danh Dược Gia Truyền
24 thứ TRÌ

(Ai trị qua rồng đều ngợi khen, Dùng phương tại hiệu mới xét Siêu nghiệm hoàn hảo (không cội) cải không đau vào tri yêu đi lâm như thường). Đặc biệt : Làm tiêu rụng hết gốc trĩ nội ngoại, hết đau, rên rỉ, máu, bền hãng sẽ lui kết tại ở hậu môn. Bảo đảm chữa trị 1 lần TUYỆT CĂN ĐỨT NỌC lành mạnh trọn đời. Mời đến :

441/4 Phan Đ. Phùng Sg
không giáp đường Vườn Chuối số (Cao Thắng) Trước Trường Hoa Rạng Đông (Aurore) ngõ xóm qua thấy bảng hiệu.

Bịnh trĩ khỏi 100%

Trĩ Nội, Trĩ Ngoại, Mạch lươn lỉ tiểu ra máu, sa trên trĩ sa tử cung

Phát minh thuốc mới, rứt hết mọi Trĩ ra ngoài hậu thuốc rụng ra ít đau, vừa điều trị, vừa có thể đi làm được ở xa có phòng nằm nghỉ khỏi trả tiền. Nhà thuốc Đông Y gia truyền.

LƯU KIM KHÁNH

299 Đại Lộ VÕ DI NGUY PHÚ NHUẬN TEL 42747.

— Trĩ bao đâu khỏi sự tiếu mất tại mang. Khỏi khỏi trả tiền lại.

ĐAU LƯNG
BỘC NHẤT CỦA GIA TỘC

Do đau mà đau lưng đều trị được hết, đến trị 5 giờ sau thấy hết ngay 5-7 năm không tái lại. Trị có gây cam kết hết bịnh,mới nhận tiền, vì bịnh bán thân đã lâu mà có thuốc gia truyền thấy hay : thấy yếu, đ. mỏng tuổi, hoạt tinh, xuất tinh sớm, yếu sinh lý liệt dương. Đau lưng ở trị không ngày nhận5.14.23 kmlịch.

611/14B Phan Thanh Giản bên hông nhà 613 cô hiêm

Bệnh trĩ lòi ra thụt vô vì mỏi, vì nhọc, vì nhiều ... Quên công người nghèo nhận nửa tiền, tỉ sẽ, tu ế giúp đỡ tối đa. 24 thứ Trĩ điều trị tuyệt gốc không trở lại trị bằng thuốc gia truyền. Ít đau đi làm việc được, trị có bảo đảm hết bình mới nhận tiền. 611/14B Phan thanh Giản Saigon bênhôngnhà 613 cô hiêm

Từ Cung, Huyết trắng

tỉ mỉ ngày xa xa ngoài, đau giấy chăng, kinh kỳ thất sụt, ra ít, chóng con, hoặc muốn chấm sanh. Trị bảo đảm hết bịnh mới nhận tiền.

611/14B Phan Thanh Giản Saigon

bên hông nhà 613 cô hiêm.

Có chấm cứu tử-thiện toàn khoa. Số 394—TT ngày 1-9-1969 của Bộ Y Tế

Giải đoán Tử Vi đẩu số
Xem Chỉ tay khoa Âu Tây
Chiromancie—Horoscope

PHI VÂN

21, Phan thanh Giản Đakao (Lầu 3, phòng 302) ĐT 95492

— Có Phi Vân chuyên xem chỉ tay và Tử vi, nhiều kinh nghiệm khảo cứu thực hành sấu tộng khoa học huyền bí Đông Tây, đã giúp quý vị được biết rõ số mệnh

Để được các vị thân chủ khen tặng đoán đúng mạn nhiệm quá khứ và vị lai. Quý vị thắc mắc số phận xin mời đến từ 9 giờ đến 19 hàng ngày (Chủ Nhật nghỉ)

ĐAU NHỨC

Nhức đầu, nhức mỏi, đau lốc kinh kỳ. Uống BETARAX viên Công hiệu nhanh và bền bền.

Bán tại các nhà thuốc Tây.
44 BYT/QCDP—2-5-74.

Bạn có biết ? Hàng trăm ngàn người đã được giúp đỡ, chữa trị tận tình dứt hẳn các chứng bịnh :

YẾU SINH LÝ

Xuất tinh sớm — Di Hoạt tinh — Liệt dương

Bạn là kiện tướng trong trường đấu. Cần bạn ? Hoài công, tốn của bao lần với thuốc Tây, Tàu không gian. Dùng ngay :

Tam Phương thần dược
Gia truyền. Chỉ thời gian ngắn bạn sẽ thấy lại cường lực sinh lý vô cùng tiến (thần lực). Duy trì lâu dài sau khỏi cần. Dứt mọi xuất tinh ngoài ý muốn. Đặc biệt : Thầu phương hiệu nghiệm chính xác như ý bạn đam sẽ là bông đăng hạnh phúc của bạn. Mời đến :

390/13/4 Phan Đình Phùng - SG3 Bạn nào ở xa, xin gởi bưu phiếu cước phí để tên ông Phạm Thanh Giang, chúng tôi sẽ gởi ngay thuốc đến tận tay bạn.

Thuốc gia truyền

BỆNH TRĨ và TỪ CUNG. Chuyên trị 24 thứ Trĩ nội ngoại mạch lươn tiểu ra máu nặng thấu máu máu và sa tử. BẢO ĐẢM sức thuốc 5 ngày rụng tuyệt gốc ít tiền, kết quả 100% không đau vừa trị vừa đi làm. BỆNH ĐÀN BÀ : Tử cung sa sưng lở ngứa Huyết Trắng chỉ tiêu 800đ. Riêng bệnh hiếm muộn và lãnh cảm trị kết quả chắc chắn. Quân, nhân, chị em nghèo nhân viên phần nhiều, gia đình tư vấn miễn phí. ĐẶC BIỆT BỀN BẠU LƯNG, Trị bằng phương pháp Điểm Huyệt các bịnh : đau lưng, đau thigh, trật xương gân, phong tê thấp bại xụi, bên thân bất toại. Điểm huyệt chỉ chữa 100%. Mất 15 phút 5 năm không tái lại.

CÓ THUỐC THẬT HAY :

Thận gan có sạn đều đường Dùng uống thuốc tiêu sạn, khỏi mổ. Sinh lý yếu, xuất tinh sớm, bất lực lực đương, đi mộng hoạt tinh ít cần thứ phong. LƯU Ý : đau lưng có thể gây ung thư.

TRỊ ỐM : đặc biệt : thuốc nam gia truyền bảo đảm 100%, chống người ốm yếu, đau vặt. Uống thuốc xay bổ ăn ngon, ngủ khỏe, trong 15 ngày kết quả. Lên cân tốp kỳ và khi hết đăng thuốc, không ăn lại vẫn giữ mập hoài. Không kết quả không nhận tiền.

ĐỊA CHỈ : số 191A mới 345 Trần quốc Toản SG giữa VNQDĐ Tự và Học Viện Quốc Gia Hành Chánh.

CHỐNG MẬT
— Say sống, ói mửa
Dùng Thuốc
ANAUTINE
Bán tại các nhà thuốc Tây (Bưu) 45 BYT/QCDP – 2-5-74

PHƯỚC LỘC
3 ĐỜI GIA TRUYỀN
Sang Độc

Giang Mai Lậu Mủ

MÔNG GÀ, HOA KHÊ, PHONG TÌNH, HỘT XOÀI, THÚI TAI THÚI NGHẸT. SỐ MỚI, HI bịnh trong hãy hỏn

Trĩ (Nội, ngoại Sa trĩ, tiểu ra máu rỉ sắt phẩy nước vàng, nhức hậu môn, khó đại tiện, lòi ra ngoài không cật sắt. Xúc thuốc đưa hết gốc Trĩ ra ngoài 5 ngày rụng ẩm, vừa trị vừa đi làm, uống thuốc trừ cần, không tái phát). Bảo đảm khỏng hết bịnh hoàn lại tiền.

Yếu Sinh lý Xuất tinh sớm, Liệt dương, đi mộng, hoạt tinh, bất lực, Đau lưng nhức mỏi, Mắt quầng, trị thuốc Nam Linh nghiệm 100%.

Đau Tử Cung YÊU CHẢNG huyết trắng ra dầm dề, ngày đêm rỉ hãi, ăn bỏ lỏ ngứa, kinh nguyệt trễ sụt, khi hành hình đau bụng, mệt mỏi, hiếm muộn, lãnh cảm bảo đảm trị 1 toàn lỉ khỏi hẳn.

Cai Bạch Phiến
A phiện đen, thẩu phi, hút, chích

Mới phiện hoặc lâu năm kết quả trong một tuần bảo đảm 100 / không vật vã, hành hạ, lúc cai vẫn khoẻ không hết bịnh trả lại tiền

Mời đến 524 Phan thanh Phòng SG 5 vào đó 50m xe hơi vô đến nhà. (Khoảng giữa chợ Vườn Chuối và Ngã tư Cao Thắng PBP

NHÀ THÊU
MARIA
4 Kỳ Đồng Saigon
Chuyên thêu
- ÁO LỄ
- QUẦN KỲ
- HIỆU KỲ
- ĐOÀN KỲ

ĐẸP – RẺ – BỀN

Xem trang 7 :
HIỆP SĨ CHUỘT
truyện dài của nữ văn sĩ MARGERY SHARP.
TRÚNG DƯƠNG dịch

MUỐN MẬP

Thuốc gia truyền chắc chắn 100%. những người ốm yếu hay đau vặt hoặc không đau mà ốm NAM NỮ đều dùng được. Thuốc xây ăn ngủ được khỏe mạnh. Lên cân tốp kỳ bảo đảm thăng lên ba kỳ là có thuốc uống hai hay.

611/14B Phan Thanh Giản Saigon bên hông nhà 613 cô hiêm.
KN số 394—TT ngày 1-9-1969 của Bộ Y Tế.

Thận Trung Bửu
LA VẠN LINH

CÁC CHỨNG BỊNH : Tê thấp Đau ...ương. Nhức gân, Tê bại, boài gân, đi đứng khó khăn, ngoài da tê lạnh, đi đâu ngồi chân, đau nửa thân mình, đau lưng nhức mỏi, Gia cả bao đến đau mình khó ngủ, các chứng phong thấp nên dùng :

HOÀN KIỆN ĐƠN
LA VẠN LINH

2 lọ lớn mua một và ngâm rượu. Có đặt bán ở các tiệm thuốc Bắc Tăng phát hành 537 Đồng Khánh Cholon KN số 606/608 ngày 17-12-63.

Cơ thể bài hoài
THẬN YẾU

Hay đái đêm nhức đầu, mệt mỏi đau lưng. Đi mộng hoạt tinh. Sinh ực suy kém, dùng thuốc BỔ THẬN

CẢM TẠ

Tôi tên là Trần Văn Nhạ cần trước số 03927643 6035A/TA Phan văn Chí. Tôi đã mang chứng bịnh tê thấp không thể được, chậy mỏi, thấp suy tinh kh loãng, hoạt tinh, thận yếu, tim hồi hộp, Nay nhờ bạn giới thiệu được Đông Y sĩ Trương chấn Giang tận tâm điều trị chữa bịnh bằng phương pháp Gối tiên trong 2 tuần qua mà các bịnh của tôi đã bình phục như xưa. Nay đăng trên mặt báo cảm ơn để ở lòng tri ân của tôi và giới thiệu

Đông Y Sĩ
Trương Chấn Giang

Chuyên trị Thận suy, tinh khí loãng, hết hiếm muộn, thận có sạn tim, phổi, bao tử, ruột, gan, máu độc, phong độc, thấp độc, tim lạ, hoạt xuất, bình lậu, giang mai và vi trùng tê bại, ho suyễn, ho ra máu, đau máu nước dái dường điều kinh, bịnh đái, tử cung, bịnh trĩ, lỗ mũi, con mắt, lỗ tai, cuống họng ra mồ hôi, mất ngủ.

Dùng phương pháp mới trị bịnh mau lẹ. Địa chỉ 13 đường Bạch Vân (cho : Hòa Bình)

Trừ Sạch Gầu !
Bằng thuốc BELLA

Mới phát sinh.
Kết quả mỹ mãn (BETA)
Có bán tại các nhà thuốc tây
Chưa có số cho chỉ

TRỊ ỐM

ĐẶC BIỆT : Thuốc Nam Gia Truyền Bảo đảm 100% chống người ốm yếu, đau vặt. Uống thuốc xây bổ ăn ngon, ngủ khoẻ trong 15 ngày kết quả. Lên cân cấp kỳ và khi hết đăng thuốc, không ăn lại vẫn giữ mập hoài. Không kết quả không nhận tiền.

Hỏi 190 Cao Thắng Saigon 3 không cuối đường gần Trần Quốc Toản.

Tiên phong giải độc
Tiêu trừ các căn bệnh
Hoa Liễu
GIANG MAI - LẬU MỦ

Hạ cam. Sưng phù, lở ngứa, nổi mụt đỏ đốm đỏ, ung loét ngoài da. Đau nhức sưng cốt ... Tiểu tiện buốt gắt, nhiều lỏ, ra mủ, ra máu. Nhật ngứa đường tiểu, nóng rát, quy đầu, cửa mình, HỘT XOÀI.

MÔNG GÀ — HOA KHÊ : Nổi mụt. Kết chùm sưng lở lói dương vật. Đàn bà nhiễm phong thấp, Hoa lâu mọc mụt lở ngứa. Làm mủ ở âm bộ. Các chứng PHONG SANG ĐỘC — PHONG THẤP BỘC, phong ngứa, lão lở ngứa da ... mới phát hay kinh niên đều giải trừ dứt căn. tuyệt nọc. Đặc biệt : Được phương thần diệu số giúp quý bạn giải dứt mọi căn bịnh hiểm nghèo. Mời đến TRUNG NAM BẢO KIỆN 143 CAO THẮNG — SAIGON.

BIENG ÁN, MẤT NGỦ
Réactin — Làm ăn ngon mau đói
— Chống Lên cân
— Dễ ngủ ngon
— Tại phòng ngừa.
Bán tại các nhà thuốc tây.
09 BYT/QCDP—6.1.73

Có thai.. ỌA MỬA BỒN MỆT

MỖI LƯNG, CÓ HUYỆT DỤ bầy uống thuốc DƯỠNG THAI hiệu NHÀNH MAI.

Các tiệm thuốc Bắc đều có bán.
KNBYT số 534 ngày 20-11-6

Dầu Cù Là
hiệu CON SÓC
MÙI THƠM DỊU MÁT

Trị : Cảm mạo, nhức đầu, chóng mặt, nhiều xương, nhiều gió đau bụng. Ho gió, sổ mũi, nóng lạnh, trúng thực, no hơi, sinh bung, xây xẩm mặt mày.

NHÀ THUỐC ĐẠI LINH
535 Đồng Khánh Chợ Lớn, có bán khắp nơi. (KN số 164 B.Y.T. Ngày 24-7-73).

Bổ phế Quảng An Hòa

Trị Ho gió ho khan, ho phiền, ho tết tiếng, ho đàm, ho suyễn, ho sốn hậu.

THUỐC XỨC MUN
MỸ DIỆN CAO

Trị mụt trứng cá, tàn nhang, nám đen trên da mặt.

THUỐC BỔ THỌ SANH TỐ

Trị mất sức, yếu đuối, kém ăn, ít ngủ nhức mỏi, đau lưng, thận suy, tim yếu, thận thể suy nhược gây ốm, gầy ốc, yếu đuối.

PHỤ NỮ ĐIỀU KINH BỔ HUYẾT

KH số 26 ngày 2-5-75. Có đã bán khắp các tiệm thuốc Bắc

Phòng thuốc
ĐÔNG DƯỢC THẢO
190 Cao Thắng – Saigon

Do Đông Y Sư chẩn bịnh. Đã giúp đỡ bịnh nhân nghèo. thử bạc, thử tay, thử sau, chẩn mạch miễn phí.

CHUYÊN TRỊ :

24 THỨ TRĨ, mạch lươn sa trĩ, tiểu ra máu mủ, thốn, rất đau, nặng hậu máu.

Xức thuốc 5 ngày rụng trĩ, ít đau đi làm việc được. Bảo đảm hết bịnh mới lấy tiền.

— ĐÀN BÀ : chậm kinh, kinh không đều, chậm con hoặc mau con, thai động, sa tử cung, đau giữ chăng, huyết trắng lâu năm, sưng lỏ cổ mụt. Đi mới lần thấy kết quả.

— ĐÀN ÔNG : đau lưng, sinh lý yếu, thận suy, xuất tinh sớm, mộng hoạt tinh, liệt dương. thận suy gan suy, cây thở phong ngứa, tê thấp phù thũng.

Đặc biệt : Đau lưng trị bằng phương pháp điểm huyệt 20 phút sau địu ngay con đau.

— Bịnh xế thấu kinh: Đầu óc, ta ngoài, lưng, tất cả bịnh tiêu đều tr bảo đảm.

190 Cao Thắng – Saigon 3
(gần đường Trần Quốc Toản)
KN số 1124 ngày 2-4-65

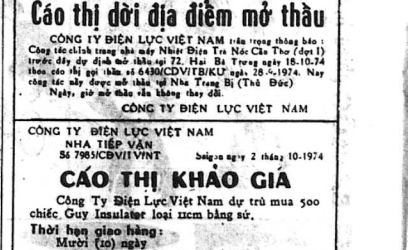

CÔNG TY ĐIỆN LỰC VIỆT NAM
NHÀ TRANG BỘ Thủ Đức ngày 4 tháng 10 năm 1974
Số : 6546/CDV/T B/KL

Cáo thị dời địa điểm mở thầu

CÔNG TY ĐIỆN LỰC VIỆT NAM trân trọng thông báo : Công tác chỉnh trang cho máy Nhiệt Điện Trà Nóc Cần Thơ (đợt I) trước đây dự định mở thầu ngày 22 - Hai Bà Trưng ngày 18-10-74 theo cáo thị gọi thầu số 6430/CDV/TB/KU ngày 28-9-1974. Nay công tác này được mở thầu tại Nhà Trang Bộ (Thủ Đức) Ngày, giờ mở thầu vẫn không thay đổi.

CÔNG TY ĐIỆN LỰC VIỆT NAM

CÔNG TY ĐIỆN LỰC VIỆT NAM
NHÀ TRÀ VINH
Số 7985/CDV/T VINT Saigon ngày 2 tháng 10-1974

CÁO THỊ KHẢO GIÁ

Công Ty Điện Lực Việt Nam dự trù mua 500 chiếc Guy Insulator loại nhỏ bằng sứ.

Thời hạn giao hàng :
Mười (10) ngày

Nơi thăm khảo chi tiết và nhận phiếu khảo giá :
Nha Tiếp Vận, Số Nội Thương, số 4 Nguyễn Siêu (lầu 2) Saigon trong ngày giờ làm việc.

Ngày giờ và nơi nộp bì hiến giá :
Thơ hiến giá phải có kèm theo mẫu bì 1974 và đựng trong phong bì mềm kín, gắn xi, có tiêu đề, địa chỉ nhà thầu.

Nhà thầu bắt buộc phải đính kèm mẫu khi hiến giá để khỏi bất hợp lệ.

Ngoài bì thơ phải ghi rõ «Hiến giá cung cấp Guy Insulator bằng sứ», số và ngày của cáo thị này và để gởi Ông Chủ Tịch Ủy Ban khảo giá.

Phong bì hiến giá phải nộp tại văn phòng Nha Tiếp Vận CDV, số 4 Nguyễn Siêu (lầu 2)Saigon, chậm nhất là 09 giờ ngày 10-10-1974.

CÔNG TY ĐIỆN LỰC VIỆT NAM

ĐANG QUANG CẦU SỐNG THÀN KẾT QUẢ NHANH CHÓNG NHẤT

Sóng Hồ Chênh

XIN ĐỌC NƠI TRANG 3

58 BTT/QCDP/29-7-72

Truyện ngắn do bạn đọc đóng góp

NHỮNG LẦN TRONG ĐỜI...

■ NGUYỄN NGUYỆN

Buổi trưa bầy chim sẻ nhảy nhộn ngoài hiên nhà. Nỗi buồn hư vô ào chụp lấy tôi. Hai người bạn đã ngủ say như chết. Tôi không muốn ngủ thì đúng hơn. Tâm thức vẫn còn dần vặt với ổ vàng, với chút nghị ngờ thoáng thấy nơi bạn trò chúng tôi. Nắng vàng quá đỗ bẽo của lửa vào phòng thành những đạt ánh sáng mỏng. Tôi nằm buồng mắt ngẩm vu vơ, trong ngăn tình thế bụi bặm của nắng, nhìn tất cả, muốn nhai nuốt cách hiện hòa tất cả những đồ vật chết đó kể cả bờ thân thể của Thạc, của Nghiêm. Hộ ngủ vùi trong thiên đàng xanh ướm của riêng mình. Hay một mỗi sau buổi dậy chán ngán, lấy hơn ước đã ngủ quên trong mớ ý tưởng hỗn loạn vẽ trường ốc, học trò, đất nước, tình nghĩa. Tôi phải đứng nhìn trước những bức tường giới hạn quét vôi vàng đã ủ đột vì những đường nước mưa từ trần nhà chảy rỉ xuống. Tự dưng tôi có ý tưởng là những tâm tên trên cao đó, ngập những mỗi mắt trời đang là chứng nhân mọi thăm kín trong tôi.

Bước chân ai lạo xạo trên cát. Tôi ngồi nhôm dậy, thấy đăng trước nhà không xa một người thiếu nữ đang khó nhọc lấy nước. Một lát, người thiếu nữ ngồi xuống thành giếng lau những giọt mồ hôi nhễ nhại trên trán và cầm chiếc nón phe phẩy cho chóng khỏi lưng áo ướt dầm. Tôi xô chân vào dép—không hiểu tại sao — bước ra khỏi nhà đi đến bên cô. Cô để tôi xách hộ cho. Người thiếu nữ mảnh mai, có nụ cười duyên dáng, làn da trắng ngần ngạc nhiên ở buổi ban trưa như thế có người không ngủ và nhìn trộm nàng. Tôi nhận thấy trong mắt người thiếu nữ nhảy đưa những ánh sáng cùng với nhịp thở và nhịp nước lần lượt đổ vào thùng. Tôi bỗng có cảm tưởng cuộc sống của nàng rất vất vả, nhưng chính nỗi niềm ấy đã giới hạn ước mơ của nàng. Mảnh ruộng con với mùa lúa chín, gian nhà nhỏ đứng vững trong đêm mưa gió, người chồng chung thủy và đám con ngoan hiền. Tôi ngừng tay hỏi nàng :

— Cô vẫn gánh nước vào ban trưa ?

— Thỉnh thoảng.

—.. Nhà cô ở xa ?

— Dạ không. Cách đây chừng chục thước thôi thầy..

Tôi thấy tay nàng chỉ nhận ra trong đám nhà xóm quanh con lạch nhỏ ngồi nhà đằng trước có cây dừa ngả nghiêng và ẩm ỉ. Tôi tưởng như bắt gặp trong lời nói của nàng chút quen thuộc nào đó. Người con gái đứng lên vội, khi nước đã gần lên đến miệng thùng, tay vẫn vẻ quai nón và khép nép :

— Phiền thầy quá.

Tôi cười trừ và lắc đầu. Nàng vội vã quẩy thùng đi một quãng xa, rồi ngoảnh lại cười khi thấy tôi nhìn đuổi bước chân nàng.

« Có lẽ đúng ra tôi phải bỏ đi ngay khi nhận ra Thơm nằm bên cạnh bao đàn ông khác. Bao nhiêu dấu hỏi hiện lên trong óc. Tấm giấy nhàu nát nằm hờ hững trên ngực nàng : Nguyễn thị Thơm, cân bộ y tế. Tôi có lầm không ? Mặt nàng tráng bệch, tóc lâu rồi xòa bờ nằm ép sang một bên. Một vết đạn đã ở góc trái của trán. Tội thây cay mắt và muốn khóc. »

Tôi trở về nhà, nằm nghỉ một lát rồi sửa soạn ra trường. Buổi chiều nhạt nhòa trên những luống cải của nhà ai đó trồng bên cạnh ngôi trường. Không xa đó là con sông có muối vòn trên những vòng nước giao thoa đục ngầu, nhấp nhảy một chút ánh nắng tàn. Đến 9 giờ 30 quận cúp điện gian nhà chuyển tối. Nữa trời không trăng, cả hàng chục dãy nhà nằm im như chết bóng đen rợn rùng của đêm vây chụp lấy. Dân chúng thắp nến thắp đèn dầu. Tiếng trẻ bỗng khóc thét ở một xóm xinh nào đó. Tiếng chó tru nghe ghê rợn. Tiếng kêu nhái tặc tị thấy hoang mang. Có những tối ít người trong đám dân cư đó rải chiếu ra nằm ở thềm nhà, không sợ những viên đạn lạc, những cơn phóo lách bắt thần. Họ ngủ và thức dậy theo mặt trời.

Tôi không có thói quen ngủ sớm. Cứ mỗi tối sau khi rọi bằng vào không gian u tối đậm đặc, chúng tôi đã rầm sẵn trong tay những cây nến để ở đầu ngọn sáng hiu bắt vì tan rã, Anh em chúng tôi đứa nằm đứa ngồi kể lan man đủ mọi thứ chuyện từ ước mơ hình ảnh ao đến cả những gì cao xa tối lại trở về những gì tầm thường nhất. Nói mãi khô hoảnh cả ổ, nước bọt trên đầu lưỡi.

Tôi bắt đầu đưa tay búng mấy giây đàn đã ôm mãi từ tối. Có đứa than rằng tiếng đàn nghe não nuột và lâm lúc mà quát quá. Trong quãng thinh không sầu vô tận, những nốt nhạc thong thả rơi xuống, vừa rơi vừa thụt lại. Thành thoảng tao hứng hăng xóm lại phương nghe chừng tiếng hát nghêu ngao của chúng tôi đột lên ít phút rồi tắt ngấm. Cả một thế giới vơm đầy bóng tối đông khung có quận nghẹo nào nhỏ nhoi.

Tôi nghe ở đâu đây gào lắm tiếng thở dài của một người đàn ông, giọng lẻ nhẻ và khịt khịt của người nào mang bệnh suyễn, tiếng giọt nước lên một bờ thân thể, tiếng thầm thì mận tình chắc của một cặp rào. Tưởng vách bóng đêm giữa hai người bị phá vỡ Những đêm mưa rả rích bay vẳng gió nam, tôi nghe tạo rực chút khao khát đôi môi của người đàn bà, nồng thấy như men rượu chính choáng.

Bỗng tôi nghĩ đến dáng đi của người thiếu nữ bên giếng. Nó đã đi vào giấc ngủ của tôi. Ngọt ngào nên ăm hướng không dư, giọng eòi, khuôn mặt, mụ trời. Tôi ước mơ trong đêm tư hư vô bước chân ấy trở về, như một yêu tinh huyền bí và say ngủ.

Tiếng đại bác câu vào khoảng không đầu đó cắt đứt giấc mơ của tôi. Vì như thế là bao khói lửa bay lên, bao xác người ngã xuống. Tiếng nhà đạn dồn dồn đã trở nên một phần trong đầu óc già, trẻ, lớn, bé, là trò chơi kỳ thú nhất của đám trẻ. Ở đâu cũng có đầu vết của phá vỡ và hoang tàn. Đêm nào cũng vậy, nỗi hoang mang phập phồng lo âu để trên người dân. Nó thoát ra ở tiếng thở ngại buồn và dứt quãng. Họ cầm vết tay lên trán không nghĩ đến ngày thanh bình, nhưng đang dự liệu trên trán những bất ngờ tai hại của cuộc chiến. Cuộc tổng lạm lũ ở trong bước chân họ, nỗi ưu tư chín mùi hiện ra trên khuôn mặt gỗ đá của họ, sự chán ngán lộ diện ở bàn tay rã rời và mệt mỏi. Nó lại càng buồn bã và hoang mang hơn khi những người quân nhân rào bước trong làng, ngay rồi đêm. Đám nghĩa quân bước rón rạc, mặt mũi ngu ngơ vẫn chất nặng sự hãi lên tìm ẩn bọ. Những người lính nghĩa quân áo quần đen, giày mũ đen, súng vác đen cả, đi động trong đêm, xác xạc dưới chân tiếng cát sỏi, hoa cỏ. Hàm đọa nào nở trên đầu súng, trên khuôn mặt lầm lì. Những đứa trẻ thoáng thấy bóng dáng sự hãi hãn lên khuôn mặt ngây thơ của chúng. Buổi học không còn thích thú với những câu tình đề, những bài học oanh liệt của đi vãng đến tộc xác vì cái gì thiết thực gần gũi với hiện tại vẫn hấp dẫn hơn nhiều.

còn nữa

ĐẶT NGÔI THẦN TƯỢNG

(tiếp theo và hết)

Bây giờ, Dung ở tận lòng đất, tôi chắc rằng Dung đã rõ lòng tôi, tôi vẫn còn yêu Dung vì nghĩ rằng Dung con thường tôi. Hai năm không gặp nhau tôi luôn nghĩ đến Dung, luôn nhớ đến những bực thư dì dôm của Dung làm tôi hật cười trong những buổi chiều đầy mưa.

Hãn Dung đã hiểu được điều đó và Dung thấy rõ là Thần Tượng của Dung không bao giờ bị vỡ. Có thể khi ra trường tôi sẽ đi đơn vị tác chiến, chứ không chọn ngành như đã định. Tôi nghĩ : Con đường tôi đi có thể tạo ngăn thời gian giữa Dung cùng nên.

Nhưng, trong tương lai, chẳng biết sự việc sẽ chuyển hướng như thế nào. Chẩu đừng cho rằng tôi rời thế để tự đề cao mình là kẻ chung tình hay tôi qua nông nổi, tuyên bố lắm cái, lắm điều vì cái chết bắt chợt của người yêu. Tôi muốn, ít ra tôi cũng phải làm được một cái gì thật hiệu ích. Mà hiện nay nghề của tôi là linh, thì cái hiểu biểu đó không ngoài vấn đề hãng sau trong mình đảm nhận. Rồi tôi đâu sẽ hay đó. Có số cả mà phải không Chẩu ?

Trời nắng thật gắt mà tôi cầm thấy lạnh lẽo ở hai bả vai và chợt rùng mình. Tôi đi ra khỏi đường xe, dạp

VÕ LÊ CHÂU

Tiếng Sống

■ TRUNG DƯƠNG phụ trách

CÁO LỖI

Chân thành cáo lỗi cùng bạn đọc thân mến về vắng lặng của «Tiếng Sống» hôm nay vì lý do ngoài ý muốn.

LƯỢM LẶT

Một loại thuốc ngừa thai mới dùng cho đàn bà

Một nhóm nhà khoa học Úc cho biết họ vừa bào chế được một loại thuốc tiêm dùng cho đàn bà ngừa thai và công hiệu như loại thuốc viên uống hàng ngày trong thời gian ba tháng. Hai nhà khoa học bào chế là Michael và Maxine Briggs, cho biết loại thuốc này rất thích hợp với các nước chậm tiến. Họ nói nhiều sự thay đổi về sinh biến thể trong đàn bà sẽ không có đối với những người được tiêm thuốc. Hiện nay công dụng của thuốc đang được tiếp tục nghiên cứu.

Cuộc đua thuyền làm bằng các lon la-de

Tại Darwin khoảng 15 000 dân chúng tham dự một cuộc đua thuyền khác thường lần đầu tiên tại Úc, mọi thuyền tham dự làm bằng lon la de hay những lon đựng các đồ uống khác đã bỏ không. Có chiếc dùng buồm, có chiếc dùng bánh xe đạp cho chạy. Mỗi thuyền phải dùng đến 5 000 lon kết thành đáy thuyền.

Thuyền đạt giải nhất của Hội Darwin Apex Club, chỉ thắng một quãng dài khoảng 50 lon bia nối liền nhau. Sau cuộc đua này ban tổ chức dự định sẽ tổ chức hàng năm tại Darwin.

TÓM TẮT CÁC KỲ TRƯỚC

Sau khi thanh toán anh tiểu đội trưởng, Tâm Cần đã nắm trọn quân tự lần chính trị của vùng này. Anh ta có mộng làm lớn nên nghĩ ra kế hoạch không muốn ai tranh cớ nổi với mình bằng cách tất cả ông cố viên đều phải thiên đề chúng tỏ đức độ hy tinh. Và Tâm Cần đã nhiên là người bị thiên đầu tiên. Vì thế anh ta sắn đuổi dân bà để đủ con số đi tính cho một đối người trong thời gian ngắn.

Trong cuộc sắn đuổi anh không ngăn ngại thanh toán những chướng ngại vật. Trong số có thằng Lắc, con chú vện ...

BÓN

Thằng Lắc bước tới cửa buồng, dừng lại, quay nhìn hai con chó đang vờn vơn chơn trước. Đi không đành, nó trở lại với hai con chó. Ngồi xuống, lại ôm cổ. Thằng Lắc không biết làm gì hơn một vài cử chỉ vuốt đầu, ôm cổ hai con chó trong căn phòng chật hẹp tù túng này.

— Không biết tới bao giờ tụi mình mới được chạy giỡn.

Mắt thằng Lắc xa xôi, nhìn cảnh đồng nhớ đàn trâu, nhớ gió, nhớ nắng, nhớ mưa nhớ bầu trời, đã mất từ mấy ngày nay. Nó không dám ra đồng lùa trâu một mình nữa. Chỉ cần một lát đao một viên đạn rồi người ta vùi thây nó xuống một cái lỗ nào đó thế là xong.

Nó bắt chước người lớn thốt ra câu ...

Cái gọi là

Số 52 ☐ NGUYỄN HẢI CHI

— Thời buổi này mà !

Rồi thở dài một tiếng. Nhìn lại hai con chó, lắc đầu.

— Tội nghiệp tụi mày quá !

Thằng Lắc co tay dầm vào thanh chống một cái :

— Hay là tao thả đại tụi mày ra thằng chả thì chạb trốn, chớ nhốt tụi mày hoài có ngày điên mất. Chịu bông cho vện ?

Thằng Lắc ngẫm mấy giây.

— Không được đâu! thả ra nó gặp là bắn liền, chạy trốn gì kịp. Ước gì Trời Phật hóa phép cho tụi mày biến thành cọp thành sư tử. Ước gì Trời Phật cho tụi mình phép tàng hình để tụi mình chạy giỡn ngoài vườn ngoài ruộng mà không ai thấy, không ai làm hại.

— Nói cái gì lẩm bẩm đó Lắc ?

Tiếng của chị Ba vọng vào làm thằng Lắc giựt mình, đứng phắt dậy chạy ra quên giả từ bài con chó. Nó nhìn chị Ba bẽn lẽn.

Cô Út Lắm kéo vạt áo chùi nước mắt.

Thằng Lắc nghe cô Út nói với chị Ba :

— Chị khuyên vậy thì em nghe vậy, chớ...

Nước mắt lại trào ra, cô không nói tiếp nữa, lại kéo vạt áo chui nước mắt.

Thằng Lắc mim cười : cái bà này lúc cười thì cười cho dữ, còn lúc khóc cũng khóc cho dữ. To xác vật mà dữ gt. Cái nào cũng quỷnh lên như chú nhà. Vậy mà hàm ân hiếp thằng nhỏ này chớ, Ân hiếp người ta thì bị người khác ân hiếp lại đáng đời.

Thằng Lắc lại nghênh nghênh cái mặt với Út Lắm nhưng cô ta không buồn để ý.

Thằng Lắc đi qua đi lại, tăng lăng cốt cho Út Lắm nghe thấy.

Chị Ba lườm nó. Nó cười rồi tới gần Út Lắm; nắm lấy tay cô ta, định nói một cái gì cho cô quên khóc nhưng chưa kịp thì cô đã đẩy lấu nó khóc to lên :

— Chắc chủ chết quá Lắc ơi !

CÒN NỮA

Đùa Giỡn với Chết

Truyện phóng tác của HOÀNG HẢI THỦY

Số 63

MƯỜI BA

Bỗng dưng Cát Vinh sặc khói si gà. Y gặp người khống để ho. Phước Quan Tài bước tới đứng cạnh giường đập tay lên lưng Cát Vinh để chữa sặc cho Y. Đứng lúc ấy một em y tá bước vào. Nhìn thấy cảnh sặc và chữa sặc đó em trợn mắt.

— Trời đất .. Sao lại đầm lưng ông ấy thế ?

Cát Vinh sặc đến chảy nước mắt. Y cố gắng nói :

- Không sao đâu

— Để tôi lấy nước ông uống..

Em y tá trừng mắt nhìn Phước Quan Tài :

— Ông không được nói nhiều, ông cũng không được hút thuốc. Con ông này, ông bậy quá đi. Ai lại đậm thùm thụp lên lưng người bị sặc khói như thế bao giờ ?

Phước Quan Tài nhún vai :

— Chữa sặc bằng cách đó là thần hiệu nhất. Có không thấy ông ấy hết sặc ngay đó sao ?

Cát Vinh tán nhẩn gật :

— Mệ kiếp. Đi ra ngoài kia để cho người ta nói chuyện. Bao giờ người ta gọi hãy dẫn xác vào.

Em y tá vội vã phủ lình.

Cát Vinh đưa mu bàn tay lên chùi nước mắt. Rồi Y hỏi Tạo Đạo Ti :

— Chú vừa nói người bị đụng xe chết là.. Hắc Kim Sa. Rồi sao ?

Tạo Đạo Ti đáp :

— Tên thật của hắn là Vũ Ban. Và vào lúc chín giờ sáng nay, bà Cát Vinh, bà vợ ông đã đến nhà xác nhận diện Hắc Kim Sa tức Vũ Ban Bà yêu cầu được lãnh xác Vũ Ban đi chôn

Bộ mặt đen bóng của Cát Vinh không để lộ qua một nét nào để có thể nghi ngờ là Y giả dữ, ngạc nhiên hay sợ hãi nghĩa là Y không có qua một phản ứng nào mà hai viên thẩm sát đen chờ đợi. Tuy nhiên, họ cũng cầm thấy là Y rung động, trong Y có sự rạn nứt. Y không còn hoàn toàn tự tin và khinh thường họ như trước đó vài phút. Y thả một làn khói xanh và thần nhiên nói :

— Thì có gì lạ ? — Nếu người chết quả thật là Vũ Ban, việc vợ tôi đến nhà xác nhận diện và xin chôn nó là việc tự nhiên. Vũ Ban là em họ của vợ tôi.

Tạo Đạo Ti nhẹo mắt :

— Chúng tôi đã được bà Cát Vinh nói cho biết điều đó. Nhưng chuyện chúng tôi cần biết là vì sao bà lên cướp xác của chú ông số bạc 50 000 đồng ngay liền sau đó đã giết chết cậu em họ của bà vợ ông ?

Cát Vinh gắt lên :

— Các chú làm tôi nổi nóng rồi đó. Sao các chú cứ hỏi đến hỏi tới cái đó ? Làm sao tôi biết ? Tôi sau các chú không đến hỏi vợ tôi, nếu các chú nghĩ rằng vợ tôi biết ?

Phước Quan Tài rủ rỉ :

— Xếp đừng nóng. Đó chính là việc mà chúng tôi sắp làm.

Cát Vinh, bỗng :

— Thì đi mà làm đi. Nói cho các chú biết đừng có trói vào tay tôi Mệ kiếp. Tôi ở các chú ra khỏi cảnh sát để hơn là tôi đã hai con chó.

Phước Quan Tài vẫn rủ rỉ :

— Thôi mà Xếp, đừng có nóng. Xếp có tuổi rồi, nóng quá phỉ vậy không có lợi.

Cát Vinh có vẻ chế ngự được cơn giận của Y sau một cố gắng thật lớn Y quẳng điếu xì gà chạy đổ xuống tấm thảm trên sàn và lật nắp hộp lấy một điếu mới lần này Y lấy đại một điếu không con nghiêm trong lựa chọn như lần trước

Rồi Y điju giọng

— Bà Chúng ta sẽ cùng đàn xếp êm đẹp chuyện này. Tôi chắc các chú hiểu tôi muốn gì. Tôi muốn tên tuổi của vợ tôi không bị dính liu vào vụ này.

Tạo Đạo Ti đầy nhẹ :

— Chúng tôi cũng biết Xếp muốn như thế ..

— Các chú đừng quên rằng chính là nhờ tôi mà các chú mới có được địa vị ngày nay trong ngành cảnh sát.

— Thưa vâng Nhờ Xếp, và nhờ những thành tích phục vụ của hai thằng chúng tôi trong thời gian chúng tôi là hai hạ sĩ hạng bét đánh nhau với bọn Đức ở Âu Châu trong khi Xếp ở nhà lo chính trị hậu phương cho chúng tôi.

Tạo Đạo Ti tiếp theo lời Phước Quan Tài :

— Đó là chưa kể những số điểm tốt mà chúng tôi đã có trong cuộc thi tuyển vào ngành cảnh sát

(CÒN NỮA)

THẠCH NỮ

Số 24 ☐ Truyện dài THỤC VIÊN

TÓM TẮT CÁC KỲ TRƯỚC

Nữ là một thiếu nữ học chưa hết Trung Học, tay nghề làm bảo vệ yêu nghề bảo. Bằng niềm tintrong sáng nàng đã đi vào giới báo chí và đối đầu với nhiều sự thật mà nàng bắt buộc phải tự trang bị cho mình những nanh vuốt để tự vệ.

PHẦN MỞ

— Tôi nói để Nờ biết, một cô gái thông minh sẽ pha hai tách cà phê mang ra đây. dựa đầu vào gối tôi trò chuyện.

Nờ tự biết là tất cả những lời lẽ thoát ra từ miệng nàng lúc đó chỉ giống như những tiếng sủa khản của một con chó nhỏ tức giận.

Tuy nhiên, nàng vẫn không tự chủ được và tiếp tục nói lạm nhảm :

— Nhưng tôi đâu có yêu anh và cũng không có ý muốn lấy anh làm chồng. Lại sao tôi lại pha cà phê trong khi đang bận nghĩ cách bắt anh rời khỏi đây.

Thức vẫn thản nhiên, lần đầu tiên, Nờ thấy người bạn đó không nhạng chỉ kỳ lạ mà còn đáng sợ.

— Đừng để ý đến tôi nữa, nếu không yêu tôi Cứ vào phòng đóng cửa ngủ ngon.

— Trời ơi, làm sao tôi không để ý được. Tôi mặc xác anh nếu anh ngủ ở gầm cầu Thị Nghệ như anh vẫn thường ngủ. Nhưng đây là nhà trọ của tôi và nội sáng mai, mấy bà hàng xóm...

— Kệ mấy bà hàng xóm. Thạch Nờ bắt đầu làm tôi cảm thấy cái ghế dài này không tốt bằng gầm cầu Thị Nghệ hay mấy cái ghế đá ngoài công viên.

Cơn giận không đủ làm Nờ dựng dưng trước những tiếng ngâm câu ghế đá kèm theo hình ảnh Thức co ro ngủ khoảng nửa đêm về sáng vì không kịp về nhà trước giờ giới nghiêm. Mặc dù những cơn lang bạt đó không để lại một dấu vết nào. Sáng hôm sau, chỉ cần rửa mặt, thay áo, Thức đã lấy lại được tác phong cần thiết trước đám học trò vốn hết lòng ngưỡng mộ tác phẩm cùng như con người xương thịt của anh.

Nhưng chỉ với một cái nhìn vai, Nờ đã thoát xác nhanh như phù thủy từ xét xa, bao dung chuyện tang hep hỏi, tân nhẫn. Nàng dứt khoát với một giọng lạnh như đồng :

— Có lẽ tôi hơi hủ lậu. du tôi trở thành đàn bà rất sớm. Tôi cũng chỉ mới thoát ra khỏi một mối tình nhạc nhằn... vài tháng nay. Thức biết chuyện đó phải không ? Nhưng tôi cứ luôn là một đứa bé con lầm lỗi và sợ sệt.

— Tại sao gọi mối tình đó là...nhục nhã.

— Nờ bắt chéo hai tay ôm đôi bờ vai mình, lắc mạnh đầu :

— Đêm nay không hiểu tại sao tôi nói nhiều quá.

— Dù sao, tôi cũng mừng cho Nờ, nếu Nờ đã dứt khoát. Ông ấy có phản ứng gì không ?

Nờ chợt cười dài :

— Bà vợ ông ấy đổi cái xe hơi mới và đi uốn tóc.

Thức nhận thấy một niềm vui ngờ ngẩn từ người bạn gái truyền sang anh. Anh chia một bàn tay cho Nờ nhoài người tới đặt tay nàng vào đó.

— Lúc nay, Thạ..h Nờ vừa «em», nghe rất dễ thương..Nờ có thể lại xưng em với tôi không ?

— Xin lỗi anh Thức. Không thể được. Chỉ vì lúc đó anh quyến rũ quá.

— Còn bây giờ.

— Khuya rồi. Thức về thôi.

— Sao cứ đuổi tôi về mãi.

Nờ nhìn đăm đăm khuôn mặt bất chợt có vẻ trẻ con sau khi đôi mắt Thức khép lại thật vững. Nàng cúi hôn dịu dàng lên trán Thức :

— Tôi đưa Thức xuống thang.

Thức khẽ gật đầu Nờ choàng một tay sau lưng anh như nâng một người bệnh đứng dậy. Nàng cố tự làm mình tan biến để chỉ có tiếng chân nặng nề. buồn tẻ của người đàn ông vang lên trong đêm tĩnh mịch.

— Thôi Nờ vào ngủ đi.

(CÒN NỮA)

Tây du ký

Số 380

NGÔ TỰ TƯ dịch
Nguyên tác NGÔ THỪA ÂN

HỒI BỐN MƯƠI BỐN

Tâm chinh, yêu ma sợ
Tâm bình, chướng ngại tan

Hành Giả chắp tay :

— Cám ơn nhị vị đạo trưởng có lòng tiến cử. Ngay bây giờ chúng ta vào thành, được chăng ?

Một vị đạo sĩ đáp :

— Tiên sinh chịu khó ngồi chờ một lát, chỉ một lúc thôi không lâu đâu, chỗ hai chúng tôi làm xong công sự, sẽ đưa Tiên sinh vào thành ngay.

Hành Giả làm ra vẻ ngạc nhiên .

— Nhị vị đạo trưởng nói chi lạ vậy ? Người xuất gia làm gì còn có công sự phải làm ?

Vị đạo sĩ đưa tay chỉ về đám tăng nhân đang vất vả dẫy xe trên bài cát đã :

— Bọn này làm việc cho chúng tôi. Nếu không có ai đốc xuất, sự chúng lười biếng hoặc trốn việc bỏ đi nơi nào đâu đó. Chúng tôi phải đi kiểm điểm bọn chúng. Tiên sinh cứ ngồi nghỉ chân ở đây, chúng tôi đi làm việc, lát nữa sẽ trở lại ngay.

Hành Giả lắc đầu :

— Đạo trưởng nói sai rồi. Tăng hay đạo đều là người xuất gia, tại sao số tăng nhân này lại phải làm việc thay cho bọn ta, hơn nữa tại sao bọn chi chúng ta đốc xuất, kiểm điểm ?

Đạo sĩ trả đáp :

— Vị tiên sinh không biết rõ chuyện nên nói thế đó thôi. Số là năm trước đây trong cuộc chu vũ ở xứ này, đám tăng nhân một bên bài Phật, đạo sĩ chúng ta ở một bên cầu sao, Cả hai phe đều hưởng lương thực của triều đình, nhưng bọn hòa thượng không làm được việc gì hết, chúng chỉ biết niệm Kinh vớ vẩn, không làm được mưa gió. Thế rồi Đại Sư phụ của chúng tôi tới cùng với hai vị sư đệ của Người, ba vị hoàn vũ, hô phong, gọi mưa, mưa đến, cứu sống được trăm vạn sinh linh xứ này khỏi chết. Triều đình thấy rõ phe nào có pháp thuật linh biến, phe nào vô tích sự, bèn cho rằng bọn hòa thượng vô dụng nên quyết định đập đổ sơn môn, phá nát chùa chiền của họ, lại thâu hết giấy tờ của họ, không cho họ được hồi hương Quốc Vương bắt họ phải làm tôi tớ cho bọn chúng ta. Đối với chúng ta, họ như bọn tôi đòi vậy. Trong đạo quan của chúng ta, bọn nấu bếp thổi cơm chính là bọn hòa thượng, bọn quét nhà, gánh nước cũng là bọn hòa thượng, bọn canh cửa, giữ nhà cũng là bọn hòa thượng. Nhân đạo quan của chúng tôi rất lớn, đăng sau vẫn còn một khoảng đất rất rộng cần được làm thêm đạo phòng, nên mới sai chúng tôi đây xúc cát đã đổ lên xe đẩy về đổ nền để xây cất thêm. Nhưng bọn hòa thượng này đã số biếng nhác, bề chúng thấy không có người trông nom là không chịu làm việc hết sức, do đó Đại sư phụ mới sai hai chúng tôi ra kiểm chúng.

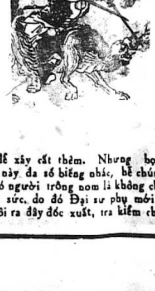

Hành Giả nghe nói, nước mắt chảy ra, nắm lấy tay áo đạo sĩ vừa nói :

— Bần đạo nói rằng mình vô duyên, quả thực là vô duyên. Bần đạo không thể gặp được mặt Lão sư phụ của đạo trưởng được rồi.

Đạo sĩ ngạc nhiên :

— Sao Tiên sinh lại không gặp được ?

— Bần đạo đi nơi đâu chẳng tiếc, gốc biển trước hết là vì tu đạo, sau là vì việc đi tìm người thân.

— Người thân của Tiên sinh là ai ? Vì sao mà Tiên sinh phải đi tìm vất vả như thế ?

— Bần đạo có một ông chú cắt tóc làm hòa thượng từ nhỏ, ông xuất gia từ lâu lắm rồi nhưng trước đây vài năm ông đi tu hành phương xa, lâu rồi không thấy trở về nhà. Bần đạo nhờ đến công ơn của tổ phụ nên đi theo con đường ông chú đi để tìm ông, đến đây nghe đạo trưởng nói đến chuyện tăng nhân xứ này bị đẩy ải, không ai được quyền hồi hương nên trong lòng xúc động, chắc rằng ông chú của bần đạo tất bị giam giữ tại xứ này, không thể về được. Nếu nghe ngờ của bần đạo có thể là sự thật lắm cho ? Hãy xây nông ruột mồn được vào thành bái kiến lão Sư phụ ngay. nhưng nay bần đạo được ở lại đây để tìm kiếm ông chú.

CÒN NỮA

thơ

TIỀN BẠN VỀ CAM RANH

tặng TRẦN KIỀU BẠI

đêm xuống bao giờ ta chẳng biết ?
rượu đã khô bầu tiệc cũng tan
mai mi bỏ xứ về phương khác
một chốt gì gay ở lưỡi Hoàng

Cam Ranh cái xứ xa vời đó
mai chiều sẽ ủ bóng đời mi
còn có gì không trong trí nhớ
còn có gì không của cô chi ?

bỏ xứ xa quê đời linh trận
làm sao sống trọn những ngày mới
ta nhớ mi nhiều qua câu nói
khẩy kia kia nọ gọi là đồ !

rượu uống đêm này không biết đã
khi buồn chạy rẫn cả thân ta
mấy năm bè bạn như mới rượu
một chốc hai thằng đôi ngả xa

đâu biết mi buồn rơi nước mắt
ta vẫn cái đầu không nói chi
nói cái gì đây khi đời đã an bài
chu những cuộc chia ly

là cuối năm ta xin uống cạn
trong màu mắt đã của tình xưa
có đi xin nhớ về quê mẹ
đầm kẻ buồn trong phút tiễn đưa

TRẦN MỘNG HOÀNG
(Trích tập Đất Khách)

THƯ TÍN

Anh MAI QUÊ PHƯƠNG :
Rất cảm động khi đọc thư anh, bao giờ về cù ghé tòa soạn chơi, tiếp tục gởi bài để góp mặt với anh em cho vui. Chúc anh mạnh.

Anh TRẦN MỘNG HOÀNG :
nghe tên anh rất quen, chắc là cùng nhóm với T.K. Đặc ngày xưa ? rất mong nhận được những sáng tác mới của anh

Thân,
ĐOÀN KẾ TƯỜNG

BỐ CÁO

Tên NGUYỄN THỊ HƯỜNG, cc số 01175965 ấp tại An Giang, sanh năm 1954, có hình theo đây đã bỏm nữ, trang và tiền mặt quan trọng. Ai gặp xin báo Cảnh Sát loại tại Ấp chi 226-Bis Phan Thanh Giản, Saigon 3. Xin hậu tạ 50.000đ. Nếu tiền Hường đem trả đã sẽ được tha thứ.

Tên Hường con của Dương thị Bảy v. Nguyễn văn Năm cư ngụ số 12/14 Vĩnh Lợi. Vĩnh Trinh An Giang.

Ai chứa chấp sẽ bảo toàn chịu trách nhiệm trước Pháp luật.

Liên lạc: Điện thoại số 99657 — 92609.

SÓNG THẦN BỐ CÁO

Nhật báo Sóng Thần không có một nhân viên nào tên là PHẠM THUẬN bút hiệu QUẾ SƠN. Yêu cầu các cơ quan, đồn thế, cá nhân nào gặp Phạm Thuận tự nhận nhân viên ST, gọi nhân viên công lực bắt giữ y ngay.

SÓNG THẦN

Danh sách khách hàng mua UREA trong tuần

Nguyễn thị Trạch 1/4, Long Tân Long Định, Phước Tuy 5T
Nguyễn thị Hoàng 1/8, Trường Bình, Cần Giuộc, Long An 6T
Đặng văn Thường 38/2, Đông Hải I, Hố nai Biên Hòa 7T5
Đặng Ngọc Bảo Ái 1, Phước Đông Long An 7T
Nguyễn văn Kiệm 75, Lách Bình Thái, Long An 7T
Trương Hà 75, Phan thanh Giản, Bạc Liêu 7T
Quách thị Khiêm 45/2, Thái Lập Thành, Bạc Liêu 7T
Diệp Cẩm Hương 1/2: Hùng Vương, Kiến Hòa 7T5
Trần Tri Hòng 15, Phan Hòng Thái, Vĩnh Bình 6T
Lâm Xa 49 LGI Vĩnh Hòa, Vĩnh Châu, Bạc Liêu 14T
Sử Khả Cảm 205/6 Nguyễn văn Trọng, Gia Định 11T5
Vương Chí Cường 71, Trung Trắc Bạc Liêu 14T
Trương Hàn 73, Thái Lập Thành, Bạc Liêu 21T6

Nguyễn văn Diệp 105/20, Bình Trị Đông, Gia Định 14T
Trần thị Gấu 45/1, ấp Vũ Đông, Gia Kiệm, Long Khánh 21T
Đinh thị Phượng ấp Đông Hải 1, Hố Nai, Biên Hòa 35T
Trương Xuân 46/3, Vĩnh Hòa, Vĩnh Châu, Bạc Liêu 10T15

PHÂN UREA TỒN KHO : HẾT

HÒA PHÁT XI MĂNG Cty, 1004, Nguyễn Trãi, Saigon 5.

THÔNG CÁO

VIỆN ĐẠI HỌC CAO ĐÀI trân trọng Thông Cáo:
Viện Đại Học Cao Đài sẽ tổ chức kỳ thi tuyển sinh viên cấp Tú Tài toàn phần vào năm thứ Nhứt cho các Phân Khoa ngày 19-10-74.

PHÂN KHOA NÔNG LÂM MỤC:
Thí sinh Tú Tài II A, B và Kỹ Thuật.

PHÂN KHOA SƯ PHẠM:
Ban Văn Khoa: Thí sinh Tú Tài Toàn phần.
Ban Khoa Học: Thí sinh Tú Tài II A, B và Kỹ Thuật

THỜI HẠN NHẬN ĐƠN:
Từ 5-10-74 cho đến hết ngày 16-10-74.

NGÀY THI TUYỂN:
Thứ Bảy 19-10-74.

NƠI THI:
Tại Viện Đại Học Cao Đài, Tòa Thánh Tây Ninh.
Mọi chi tiết cần thiết sinh viên liên lạc:
— Viện Đại Học Cao Đài Tòa Thánh Tây Ninh.
— Văn phòng Liên Lạc của Viện tại Saigon, số 3 và 4 Chung Cư Nguyễn Kim, đường Nguyễn văn Thoại, Saigon 10 (gần Ngã Tư đường Trần Quốc Toản).

TIN CẦN BIẾT:
Viện Đại Học Cao Đài tổ chức kỳ thi tuyển vào năm thứ III Phân Khoa Sư Phạm, Ban Việt Hán và Sử Địa ngày 19-10-74 (sinh viên ghi danh tại Viện Đại Học Cao Đài Tòa Thánh Tây Ninh).

Tiếp theo 2 trang 1

tham những sẽ được... đã biết thì y tới.

Ông Nhà nói rằng tất cả mọi cơ quan ở cấp xã trở lên đều phải tổ chức những buổi học tập trong tuần nữa để được quyền tổ chức các lớp học tham những của mọi cấp chỉ huy cảnh sát, từ cấp Trung Tổng cho tới cấp chỉ huy trực tiếp là cảnh sát trưởng phòng.

Cải tổ

Trong khi giải thích quyền tối đa hành chánh quyền cho biết đường như là phương thức cải tổ nào các đã được TT Thiệu đưa ra và có thể thực hiện trong vòng một tuần.

Theo tin tức vì nhà cầm tinh thì đã hỏi toàn bộ nội các do thủ tướng nhiệm cầm đầu có thể sẽ đồng loạt đề nghị từ chức trong những ngày đầu TT Thiệu cầm tay sắp tới.

Vấn tin tức cho hay nhiều Tổng bộ trưởng cũ sẽ ra đi trong đợt cải này đồng thời nhiều giám đốc cao cấp dinh Độc Lập cũng được thay đổi nhân sự. Chẳng hạn TT Hoàng đức Nhã có thể sẽ đổi bộ Dân Vận Chiêu Hồi để đi làm Đại sứ Lưu Động như ông Bùi Diễm và Trung tướng Đặng văn Quang có thể được cử đảm nhiệm

Tiếp theo 3 trang 1

ngành Lao động thuộc T.Tâm Nghiên cứu V.N. Tr. Tương Ng chánh Thi và ông Nguyễn thanh Truyền cho biết, Ông cũng bường ông L.L. Hiếu của GHPCVNTN và ủng hộ chính sách liên kết với các đoàn thể tôn giáo khác, đặc biệt là Công Giáo.

Thiếu chuyên LM đốt bảo

Người ta suy đoán thực cho biết Tòa Tổng Giám Mục Saigon đã quyết định thuyên chuyển LM Dương hoàng Thanh, chánh sở Xóm Chiếu về Saigon quản nhiệm giáo xứ Huyện Sĩ.

LM Hồ văn Vui dường như sẽ thay LM Thanh tại Xóm Chiếu.

Người ta suy đoán là việc thuyên chuyển LM Dương hoàng Thanh khỏi Xóm Chiếu liên quan tới nhóm chuyển thị phi từng được báo chí loan tin trong thời gian gần đây.

VNQDĐ lên tiếng

Bản chấp hành trung ương của VN Quốc Dân Đảng Thống Nhất sáng thứ hai đã thả bom tại HV. 1 bản văn để đề lại lời kêu gọi của TT Thiệu qua đoạn chót bài diễn văn đem 1.0.

Bản văn đề ngày 5.10.74 xác nhận tại lập trường đã được minh định trong Tuyên ngôn đại hội của đảng đưa ra tại Đà nẵng hồi tháng 8.71 để đi tới nhận định gọn gàng trong 3 câu nghĩa thay đổi lãnh đạo QG mới cứu nguy được Đất nước.

Tiếp theo 4 trang 1

tại mặt với quốc hội mà trong đó qua tự tu ở thể đặc biệt pháp viện, trong thể hiểu định xét từ các chức quyền lớn nhất của quốc gia như TT, PTT, Thủ Tướng, Tổng Bộ Trưởng.

Thực vậy, tại Hạ viện phiên nhóm khoáng đại khai mạc đúng 9g 15 phút và kéo dài đến 10g 10 thì người phân ghi lê thống thống thủ tịch Ng bá Cần bằng một giọng uể oải, xa xôi chư đang có nhiều ông đại biểu khác đã đọc bài diễn văn khai mạc trong 10 phút dừng hồi đề đề nhân mạnh đến nhận kỳ sắp chấm dứt của HVQ Tuy còn không đầy 1 tháng gần 2khối họp nữa Nhưng khóa họp này quan trọng hơn bao giờ hết bởi vì là ngày trong khóa họp này 1 số dự thảo tu chỉnh luật bầu chọn và qui hệ chính đáng sẽ được mang ra thảo luận. Sau khi nhìn nhận rằng tân thuyền quốc gia phải có 3 Tổ quan Lập pháp, Tư pháp, Hành chính cùng đồng ra lẽ lại CT Cần kết luận: « Quốc dân sẽ đánh giá quyền phân quyền tối hậu đối về Sàigon quản nhiệm giáo xứ Huyện Sĩ.

Đặc biệt trong phiên họp này, có sự biểu diễn đồng đảo của phía đối lập lên tới 53 người ngồi bên cánh tả của HV và chỉ có 51 DB biểu diễn bên cánh hữu, bởi 1 số DB thân chính hiệu còn đang vắng xuất dự các hội nghị, 1 số khác còn đi vắng, số khác nữa bận rộn các dịch vụ thương mại tại ngoại quốc.

Tu Thương viện, Chủ Tịch Trần văn Lắm đã đọc bài diễn văn khai mạc dài 7 trang để cập tới tình hình quốc tự kể từ hiện nay v. đặc biệt là các cuộc biểu tình, mít tinh trong những ngày qua.

CT Lắm nói ước vọng hòa bình của toàn dân đã đăng lên cuộc cuộc như nước thủy triều chưa bao giờ thấy như vậy. Vì vậy, QH phải tìm mọi cả để tái lập hòa bình.

Tuy nhiên CT Lắm cũng nói những cuộc biểu dương lớn xôn hiện nay chắc hẳn bắt lợi cho QG mà chỉ lợi cho CS.

Về mặt quốc sự, CT Lắm nói CS hiện chưa giảm cường độ chiến tranh gây khó khăn cho việc thi hành HĐ Balê.

Về kinh tế giấc mộng dầu hỏa tại VN đã thành sự thực. Nhưng đó lại là một mối lo lớn về nền Nam cũng giầu có thì CS lại càng muốn nhảy vào xâm lấn.

Sau cùng CT Lắm khẳng định là trách nhiệm của QH trong tương lai sẽ rất nặng nề và quan trọng.

Cuộc bầu cử văn phòng TV chưa thể thực hiện phải rời qua tuần tới vì 1 số dân cử vắng mặt.

SỔ TAY (tiếp theo trang 1)

hoặc con số đích thực. Số phiếu 93,7% là một thì dụ. Số 99% đặt dấu điểm soát là thì dụ thứ nhì.

Hiện tượng có ít xít ra nhiều như vậy đã có từ lâu nhưng nay mới trở thành một chánh sách Có tính cách quốc gia sau bài diễn văn 40ngàn ngàn chữ. Quả thật trong 40 ngàn chữ đó chỉ có mỗi câu «Có ít xít nhiều lẽ đẳng đồng» tiền bắt gạo nên nó được vở dụng để làm tiêu đề mục này như một thái độ yểm trợ mục tiêu thứ tư của TT. Thiệu vậy.

Kể thầm chuyện đấu tranh

Tiếp theo trang 1

mạnh khoẻ dồi dào nhưng là cái mạnh của người đang hăng say thực đấu người khác hàng ngũ. Hai chân mang vớ chiếc thấp chiếc cao. Cha quên mình đứng nói chuyện lớn thầm thiết.

— Ở.

— Tao thấy mắc cỡ mày à. Tao được gì có thể chịu đựng những một mặt thay Cha.

Đoàn Chủ Nhật vào những lớp cấp nguyện phải từ đầu lính hãn hoi con chiến binh đi nhà thờ gởi tới Đức Chúa xin ban phước lành cho một chủ chiến.

CHÚC MỪNG

Thân chúc:

Chú Rể Phao Lê Trần Đức Uyên
Cô Dâu Maria Trần thị Kim Phượng

trọn đời hạnh phúc.

Ô.Bà TRẦN VĂN HOẠCH
và nhóm thân hữu Phú Yên

CHÚC MỪNG

Được tin:

TRẦN THỊ TUYẾT

sẽ làm lễ thành hôn với:

BÙI QUANG LÝ

tại Huế ngày 7.10.1974

Chúc TUYẾT và LÝ trọn đời Hạnh Phúc

PHẠM KIM CƯƠNG
TRẦN XUÂN BÌNH
Vợ chồng NGUYỄN CÔNG LỘC

BỐ CÁO TỪ CON

Con tôi tên TRẦN DẠI HỒNG. Căn cước số: 00676004 cấp tại Phan Rang ngày 15-12-71. Đã tự ý bỏ nhà rà đi ngày 15-9-74. Kể từ ngày đăng bố cáo này tôi không nhìn nhận TRẦN ĐẠI HỒNG là con nữa. Ai chứa chấp sẽ chịu trách nhiệm về hành vi của tên HỒNG trước pháp luật.

Cha: TRẦN THUẬN
Phan Rang

TỪ THỨ BA 8-10-1974

Hân hạnh trình bày tại các rạp máy lạnh.

Đại Nam - Casino Saigon - Kim Châu - Khải Hoàn
Casino Đakao - Li Do - Đô Thành - Victory

Cuốn phim hai bước vui nhộn của màn bạc TrungHoa, đã vang bóng từ 5 năm qua trên màn bạc Thủ đô

THẰNG KHỜ RA TÍNH

Một phim mới trong lãnh vực phim hai bước vui nhộn của đạo diễn kiêm nhà viết chuyện phim TRƯƠNG SÂM

Tập trung tinh phần diễn viên đông đảo nhất:

Y LÔI mệnh danh là Charlot Á Đông
Kim Phi, Điểm Nì, Trần Hằng Liệt, Trần Hạo, Thâm Điện Hà Lý Khôn Bạch Ưng, Lý Hương Cầm, Cát Tiêu Bảo, Giải Nguyên, Mã Hải Luân

THẰNG KHỜ RA TÍNH

Sản phẩm độc nhất và nhỉ kế biến quý vị những trận bão cười cười hề hưng cười vỡ tung nóc rạp, cười chảy nước mắt...

Xem Thằng Khờ Ra Tính

dể theo chân Y LÔI trong sai A Phức ngờ ngẩn, cũ lần lượt quý vị khó nín cười được... A Phức con người nhiều nghề nhất sẽ hội tụ một trí mỗ côi, trở thành thợ giầy, bán chạp phô, làm nhà bán nhà hàng, khách quan, gắc cửa, tưởng dẫn du khách, làm cảnh sát, làm rồi rồi đến vô sĩ... nhưng nghề nào cũng không ra nghề nào to a làm việc «hoạt quốc thiếu bộ và làm thiên hạ cười như điên. cười quên thôi,.

Xem THẰNG KHỜ RA TÍNH bằng uống 10 thang thuốc bổ

— ĐẠI VÍ TUYEN
— EASTMANCOLOR
— Nói tiếng TRUNG HOA
— Phụ đề VIỆT HOA ANH

HÀM THỤ ĐẠI HỌC
HỒNG ĐỨC

674 Võ Di Nguy Phú Nhuận G.Đ Nhận ghi danh. lãnh Cours Luật Khoa. Văn Khoa.

Nhà bán

Phố lầu 3 tầng, khu yên tĩnh. đầy đủ tiện nghi. Có điện thoại. Số 416 Phan Kế Bính, Dakao. Đ. Th: 96349.

ĐÀ NẴNG

Bác sĩ PHẠM NHƯ BẠCH tốt nghiệp phẫu khoa tại Đại học Cologne Tây Đức. Bác sĩ nhân khoa tại BV Việt Đức, chuyên trị và mổ các chứng bịnh Mắt như: Hột cườm, Mông thịt, Áp nhãn cầu, mắt lé, Mí mắt sụp, Cận thị, Mắt đỏ, Tăng lé, Lông cặm v.v..

Địa chỉ, 12 Nguyễn thị Giang

xem trang 7:

ĐỪNG ĐÙA VỚI CHẾT
của Hoàng Hải Thủy

CÁO PHÓ

Chúng tôi rất lấy làm đau đớn báo tin cho thân bằng quyến thuộc hay:

Cụ Bà TRẦN VĂN DANH
Nhủ danh TỪ THỊ NHU

là Nội tổ, ngoại tổ và mẹ chúng tôi đã mệnh chung ngày 5.10.1974 nhằm ngày 20 tháng tám Âm lịch tại Bình Dương. Hưởng thọ 75 tuổi. Lễ an táng sẽ cử hành vào lúc 12 giờ ngày 9-10-1974 nhằm ngày 24 tháng tám Âm lịch tại Bình Dương.

Con trai: TRẦN VĂN ĐĂNG vợ và các con
TRẦN VĂN ÁNH vợ và các con
TRẦN NGỌC ÁNH vợ và các con
TRẦN VĂN MƯỜI vợ và các con
TRẦN VĂN ÚT vợ và các con

Con gái: TRẦN THỊ LAN (nhà in Bình Lan) chồng và các con
TRẦN THỊ DỜN chồng và các con

Tang gia đồng khấp báo. Cáo phó này thay thế thiệp tang

Được tin đau buồn trên, chúng tôi xin có lời phân ưu cùng anh chị HAI THÀNH và tang quyến.

Nguyện cầu hương hồn Cụ được tiêu diêu miền cực lạc.

Vợ chồng NGUYỄN VĂN SÂU

PHÂN ƯU

Được tin

Bà NGUYỄN VĂN MẪNG
Nhũ danh Lucia VÕ THỊ BÚP

đã mệnh chung ngày 5.10.1974 tại 67H Đinh Công Tráng (Tân Định) Saigon. Hưởng thọ 65 tuổi.

Xin thành kính phân ưu cùng tang quyến và cầu chúc hương hồn người quá vãng sớm về nước Chúa.

Vợ chồng NGUYỄN ĐỨC NHUẬN

PHÂN ƯU

Được tin:

NGOẠI TỔ

của Ô. Dự Thẩm Tòa Sơ Thẩm Phú Yên vừa thất lộc tại Saigon

Toàn thể nhân viên Trung Tâm Cải Huấn Phú Yên xin thành kính phân ưu cùng Ô. Dự Thẩm và cầu chúc hương hồn Cụ sớm tiêu diêu miền cực lạc.

Đại Úy PHẠM QUANG HẬU
cùng toàn thể nhân viên các cấp TTCH Phú Yên

PHÂN ƯU

Được tin

BÀ NGOẠI

Thẩm Phán VŨ MẠNH, Dự thẩm Tòa Sơ Thẩm Phú Yên, vừa thất lộc tại Saigon

Thành kính phân ưu ông Dự Thẩm cùng bửu quyến, và cầu chúc linh hồn người quá cố sớm siêu thoát.

Ô.Bà NGUYỄN VĂN CHÍNH
Dân Biểu Quốc Hội
Ô Bà Trung Úy LÂM SƠN
Tiểu Đội Trưởng QC1P/Tuy Hòa

PHÂN ƯU

Được tin buồn:

THÂN PHỤ

của Y Sĩ Thiếu Tá: VŨ LAN
Chỉ Huy Phó Quân Y Quân Nhơn. Vừa thất lộc tại Saigon ngày 30-9.74.

Chúng tôi xin thành thật chia buồn cùng Y Sĩ Thiếu Tá và cầu chúc hương hồn Cụ Ông sớm siêu thoát.

Y Sĩ Trung Tá: NGUYỄN XUÂN CẨM
Chỉ Huy Trưởng Quân Y Viện Qui Nhơn
cùng toàn thể SQ—HSQ—BS và Công Chức Q.Y. Phòng QYVIQNH

PHÂN ƯU

Được tin:

Cụ Dominico QUÁCH ĐÌNH TÚ

Thân phụ của GS QUÁCH ĐÌNH MỸ đã qua thế tại Biên Hòa ngày 30-9, hưởng thọ 80 tuổi.

Thành kính phân ưu cùng tang quyến và cầu nguyện linh hồn Cụ sớm về nước Chúa.

Hiệu Trưởng — Giám Học — Giáo Sư và toàn thể nhân viên trường TH Sài Gòn

PHÂN ƯU

Được tin buồn:

CỤ THÂN PHỤ

của Giáo Sư QUÁCH ĐÌNH MỸ, Hiệu trưởng, Trường Trung Học Chợ Cũ vừa thất lộc tại Saigon

Xinh thành kính Phân Ưu cùng tang quyến và cầu nguyện cho hương hồn Cụ sớm về nước Chúa.

TRƯỜNG TY — PHÓ TRƯỞNG TY
THANH TRA — HIỆU TRƯỞNG
và TOÀN THỂ GIÁO CHỨC TỈ VĂN HÓA GIÁO DỤC và THANH NIÊN ĐỊNH TƯỜNG

PHÂN ƯU

Được tin:

BÀ NGOẠI

của Ô. Dự Thẩm Sơ Thẩm Phú Yên, vừa thất lộc tại Saigon.

Chúng tôi thành kính chia buồn cùng tang quyến và cầu chúc hương hồn CỤ BÀ sớm về nơi cực lạc.

LS ĐẶNG THỊ BÍCH NGỌC

PHÂN ƯU

Được tin

BÀ NGOẠI

Thẩm Phán VŨ MẠNH Dự Thẩm Tòa Sơ Thẩm Phú Yên vừa thất lộc tại Saigon ngày 27.9.74.

Chúng tôi thành kính chia buồn cùng tang quyến và xin cầu chúc hương hồn Cụ Bà sớm siêu diêu miền cực lạc.

Đại Úy PHẠM MINH TÂM
Chủ sự Phòng Tư Pháp/BCH/CSQC/PY
Thượng Sĩ PHẠM BÁ HƯỞNG
Trưởng Ban ĐTTP/BCH/CSQG/PY

BĂNG NHẠC
Uyên Ương 1
do Duy khánh. Trấm tử thiêng. Nhật ngân thực hiện
phát hành ngày 28.9.74
Xin liên lạc: Hãng DAHAT Vietnam
101, VÕ-DI-NGUY (CHỢ CŨ) SAIGON 1

CẢM TẠ

Chúng tôi chân thành cảm tạ thân bằng quyến thuộc và toàn thể quý vị đã có lòng đến phân ưu, phúng điếu, giúp đỡ và tiễn đưa linh hồn của Cháu Con và Anh Em của chúng tôi là:

Trung Sĩ Phao-Lô
NGUYỄN PHÚC BỬU CHÂU

đã hy sinh vì tổ quốc ngày 30-9-1974, đến nơi an nghỉ cuối cùng

Trong lúc tang gia bối rối, có điều gì sơ xuất, kính xin quý vị niệm tình tha thứ.

— BÀ NGUYỄN HỮU THÍ
— Ông BÀ ƯNG TY
và tang gia đồng bái tạ

ĐỂ HỢP THỜI... HÃY HÚT
PRESIDENT
PRESIDENT
PRESIDENT