Đâm on anh Võ Phi Hùng (Cựu HS Petrus Ký 67-74) gởi tặng báo scan từ microfilm (của Đại Học Cornell). Huỳnh Chiếu Đẳng chủ Quán Ven Đường.

TỔNG TRƯỞNG TMKN HỌP BÁO KHẨN CẤP LÚC 13G. TRƯA 28-8 CHÍNH THỨC LOAN TIN «HOA HỒNG SỐ 9 ĐÃ NỞ»

T. Trưởng Nguyễn đức Cường

ĐẠI TRÙNG MỞ ĐẦU

CHIỀU 27-8 GIÀN KHOAN GẶP TÚI DẦU Ở ĐỘ SÂU 1.500M — CÁC CHUYÊN VIÊN ĐƯỢC TRIỆU HỒI GẤP VỀ SAIGON — DINH ĐỘC LẬP NHỘN NHỊP — CÁC GIỚI HÂN HOAN NHƯNG LO NGẠI — ĐỒNG BẠC VN SẼ LÊN GIÁ NHƯNG TRANH CHẤP LỚN CÓ THỂ BÙNG NỔ — CUỘC CHIẾN CHƯA BIẾT RA SAO VÌ BẮC VIỆT CÓ THỂ ĐỔI CHÍNH SÁCH

MAPS, MICROTEXTS AND NEWSPAPERS
CORNELL UNIVERSITY LIBRARIES

SAIGON, 28-8 (ST) — Tổng Trưởng TMKN Nguyễn đ Cường vừa xuy đã vui vẻ loan báo cuộc họp báo của ông lúc 13g trưa nay 28-8 để trình bày diễn tiến và kết quả sơ khởi về mỏ khoan dầu đầu tiên trên vùng biển Hoa Hồng số 9. Cuộc họp sẽ được trực tiếp truyền thanh.

Các chuyên viên của mỏ khoan dầu, từ giàn khoan OceanProspector đã được triệu hồi về đất liền để có mặt trong cuộc họp báo này.

Tin sư khởi cho biết là chỉ sau 12 ngày khoan với tốc độ 100 thước / ngày mỏ khoan ở độ sâu trên 1000 mét đã đưa tới cho chủ sự trên giàn khoan sự kinh ngạc là các lớp đất chất, sau khi phân chất, cho thấy đó là những lớp đất bao quanh túi dầu, các lớp địa chất trên đã được gửi đi phân chất để thăm định xem có bao nhiêu hay ít và tốt hay xấu.

Như vậy là VN có dầu hay không? Nếu có thì bao nhiêu? Và nếu có thì tốt hay xấu.

Tin tức khởi cho biết là chỉ sau 12 ngày khoan với tốc độ 100 thước / ngày mỏ khoan ở độ sâu trên 1000 mét đã đưa tới cho chủ sự trên giàn khoan sự kinh ngạc là các lớp địa chất, sau khi phân chất, cho thấy đó là những lớp đất bao quanh túi dầu, các lớp địa chất trên đã được gửi đi phân chất để thăm định xem có bao nhiêu hay ít và tốt hay xấu.

Tin trên như đã nói là do Tổng Trưởng TMKN Nguyễn đức Cường phát tuyên bố cho biết chi tiết về triển vọng của mỏ dầu VN. Hội đồng chính phủ họp với sự hiện diện của PTT Vũ Văn Mẫu, Tổng Thống Khiêm, ba Phó Thủ Tướng và các Tổng Trưởng Ngoại Giao, Dân Vận, Chiêu hồi, Tài chánh, Kế hoạch, Quốc phòng và Đặc Ủy Tổng Cục trưởng Dầu Hỏa Quốc Gia, Viện Trưởng Viện Đầu Tư Quốc Gia, Viện Trưởng Viện Đầu Tư Quốc Gia, Viện Trưởng Viện Đầu Tư

SONG THAN
TRÊN KHẮP THẾ GIỚI
NĂM THỨ TƯ ☐ SỐ 959 ☐ THỨ NĂM 29-8-74

CỰU TỔNG THỐNG

NIXON lo bị dân Hoa Kỳ ĐÒI MẠNG

MEMPHIS (AFP) — Cựu TT Richard Nixon vừa đang tự hỏi phải chăng nhân dân Mỹ muốn đòi xét công ông. Sự lo lắng này do DB C Hoa Dan Kuykendall tiết lộ tại Memphis.

Cựu TT Nixon đã gọi điện thoại cho ông ta để bày tỏ niềm ngạc nhiên về luận nhân dân Mỹ muốn tới tất cả các xét xét của tòa Lái công Nixon nói của nếu thì ông có giọng thật buồn rầu.

Cựu TT Nixon từ khi từ chức về ở tại biệt thự ở San Clemente, Tiểu bang California thì ông đã bị tòa án quyết định 2 lần xét đòi ông phải đi hầu tòa như là 1 nhân chứng Người ta đang có nguy cơ sẽ bị truy tố tích danh vì tội âm mưu làm «hôm xuống» vụ Watergate.

TRUNG CỘNG LẬP TR. TÂM NGUYÊN TỬ Ở TÂY TẠNG

TÂN ĐỀ LI (AFP) — Chính quyền Ấn độ cho biết là Trung tâm Nga với TC vừa thiết lập thêm một trung tâm nguyên tử tại Tây Tạng. Trung tâm này đặc biệt đe dọa vùng Nam Á như Ấn độ và Hồi quốc và cả vùng BNA. Trung tâm ở Tây Tạng là trung tâm thứ 3 của TC.

Vẫn theo nguồn tin Nga thì Trung cộng hiện có độ 200 trái bom nguyên tử sẵn sàng sử dụng và đầu năm 19/5 thì Trung cộng sẽ hoàn thành các bồn chứa có dầu bom nguyên tử có tầm xa 9 500 ca. Việc đó có thể phòng vào Mỹ, Nam, KPC Miến Điện, Ấn Độ, Nepal.

Thủ tướng Phouma đang bước lên phi cơ hôm chủ nhật tại phi trường Vạn tượng để sang Pháp chữa bệnh tim, Phía sau là ông hoàng Souphanouvong (AP)

ANH TIẾP NHẬN LẠNH NHẠT VIỆC THỐ ĐE LẬP NƯỚC RIÊNG Ở CHYPRE

● Thổ nhĩ kỳ chánh thức bác bỏ đề nghị của Ngân sa

LUÂN ĐÔN (AFP-Reuter).— Những lời tuyên bố của Phó Tổng thống Chypre, Raul Denktash, lãnh tụ đoàn thể người Chypre gốc Thổ, cho rằng một nước Cộng hòa đành cho đoàn thể người Thổ sẽ được thành lập tại Chypre nếu Hy Lạp tiếp tục bác bỏ những cuộc thương thuyết mới và kêu gọi đến Đại Hội đồng LHQ, đã được LuânĐôn tiếp nhận một cách lạnh nhạt.

Phát ngôn viên Bộ Ngoại giao tại các nhân lập trường của Anh là chỉ mong lại mọi sự để đợi chủ quyền của đúc lập và sự toàn vẹn lãnh thổ của Chypre.

Anh vẫn mong tái nhóm hội nghị giữa 5 bên tại Genève và Anh còn đang xúc tiến những cuộc tiếp xúc nhằm đạt được những điều kiện thỏa đáng như một vài sự nhượng bộ của Thổ nhĩ Kỳ làm cho Hylạp chịu tham dự lại hội nghị Genève về Chypre.

Về đề nghị của Ngân kêu gọi triệu tập một hội nghị quốc tế bàn về Chypre gồm 15 nước hội viên hội đồng Bảo An LHQ cùng đại diện của các chính phủ Thổ, Hy và Chypre phát ngôn viên bộ ngoại giao Anh cho là không có triển vọng được mọi bên chấp nhận, mặc dù Hy lạp đã chấp nhận rồi một vài điều kiện.

Lên tiếng trong 1 cuộc họp báo, TT Chypre Glafcos Clerides nhận định sẽ tự vệ để đọa của Đoàn Thanh lập 1 nước CH cho người Thổ tại Chypre như sau :

«Ông Denktashdysae.o Q đại Thổ nhĩ Kỳ tuông tăng ông có thể hoặc chúng tôi phải thương thuyết dưới sự đe dọa của vũ lực và phải chấp nhận 1 tối hậu thư của ông ấy».

Du kích chiến sẽ diễn ra tại Chypre

Một vị chỉ huy phòng trào du kích quốc EOKA trong 1 cuộc phỏng vấn đành cho 1 phóng viên Reuter tại 1 vùng núi bên lãnh ở Chypre, đã tuyên bố rằng «lực lượng du kích EOKA sẵn sàng chiến đấu, chúng tôi đã người, đã vũ khí và tiếp lấy trong các mật khu của chúng tôi. Chúng tôi thà chết, chứ không từ bỏ chủ trương ENOSIS của phong trào EOKA-B (là chủ trương tiếp nhập Chypre vào Hy Lạp).

Lãnh tụ đoàn thể người Thổ, ông Denktash hôm thứ ba đã tuyên bố với người Hy tái diễn chiến tranh du kích chống người Thổ, thì quân đội Thổ hiện đóng trên đảo Chypre sẽ phải chiếm trọn đảo này.

Thổ bác bỏ đề nghị của Nga

Tại Ankara, NT Thổ nhĩ Kỳ Turan Feevit đã gửi cho ĐS Nga tại đây là ông Vassili Grouybakov 1 văn thư chính thức cho biết lập trường của chính phủ Thổ đối với đề nghị của Nga triệu tập 1 hội nghị tổng lớn về Chypre.

Lập trường đó là Thổ không thể chấp nhận sáng kiến của Nga về kế hoạch của Nga đưa tới việc quả nhiều nước can dự vào vấn đề Chypre mà hậu quả sẽ giới hạn quyền độc lập của Chypre.

TT FORD NHẬN LỜI THĂM LỖ chuẩn bị đón Thủ Tướng Tanaka

☐ Kissinger dự định đi Trung Cộng cuối năm nay

HOA THỊNH ĐỐN (1TH) — TT HK Gerald Ford hôm thứ ba đã chấp nhận lời mời của thủ tướng Tanaka viếng Lầu Mỹ.

TT Ford nói thêm : «Chúng tôi chấp nhận lời mời đó với tất cả sự vui vẻ».

Cựu TT Nixon đã từng thăm viếng Lầu Mỹ Nhật năm 1969 và là TT Thống HK đầu tiên viếng thăm Lầu Cộng sản.

Chính thủ tịch Gerusecu của Lầu Mỹ là người lực giúp trực TT Nixon khai thông ngoại giao với Trung Hoa Lục Địa.

Trong khi đó Tòa Bạch ốc hôm thứ ba loan báo rằng TT Nhật Tanaka sẽ qua thăm HTĐ và hội đàm với TT Ford sau khi nhà lãnh tụ Nhật đã kết thúc viếng thăm các QG Mỹ Châu.

TT Tanaka sẽ đến Hoa Thịnh Đốn ngày 12-9 và sẽ hội đàm với Tổng Thống Ford trong nhà riêng đồng tổ sau khi đã thăm Mễ Tây Cơ và Ba Tây.

TT Ford thì đã nhận lời qua thăm Nhật vào cuối tháng 11 hoặc đầu tháng 12 tới. Ông ta sẽ là vị TT Hoa Kỳ đầu tiên qua thăm Nhật mặc dù chức đây có TT Eisenhower và cựu TT Nixon đã từ ngày hy vọng là sẽ qua thăm Nhật trong khi còn tại chức.

Mặt khác NTHK Henry Kissinger có lẽ sẽ viếng thăm BắcKinh vào cuối năm nay hoặc đầu năm 75 sau khi phái đoàn quốc hội HK qua viếng thăm cơ nay. Các viếng thăm bộ ngoại giao hồi như trên hôm thứ ba.

NT Hoa Kỳ đã bị bận rộn về cuộc khủng hoảng tại Chypre và lo tìm 1 phương thức cho các nỗ lực mới để hòa bình thứ ba đã bị đình chỉ vì thủ tướng Tanaka tìm tới mối bang giao giữa HK với TLTrung và thăm viếng gần đây và dính bóng dự định viếng thăm Bắc Kinh vào mùa thu năm nay.

Dời ngày đổi tù TẠI AILAO

VẠN TƯỢNG (AP-Reuter) — Trại tù Loun Sounou hôm thứ Ba đã biết phía Vạn Tượng và phía cộng sản Pathet Lao bàn thứ Hai vừa qua đã đồng ý hoãn cuộc trao đổi tù binh như đã dự trù thêm một tuần nữa, cho tới ngày 19-9.

Đại tá Loun là cố-ủy viên của phía Vạn Tượng trong Ủy ban liên lạc giải quyết chương trình trao đổi tù binh.

Đại tá Loun cho biết ông đã lại đưa vấn đề cho Chủ tịch Pathet Lao là Đại tá Pradith Thongtham để xin đề liên hệ vào chiều thứ Hai và hai bên đã đồng ý về một ngày trao đổi tù binh mới.

Trước đây, hai bên đã đồng ý ngày 12-9 sắp tới là ngày khởi sự trao đổi tù binh tại Lao.

Đại tá Loun cho biết: «Việc hoãn lại vì tù binh là do phía CS Pathet Lao yêu cầu vì thời tiết xấu.

Người ta chưng tôi còn phải thông báo cho những người liên hệ chẳng hạn như Hội Hồng Thập Tự và Ủy ban QT về những chi tiết trao trả tù binh để cho các tổ chức đó có thể gian sát 1 cách chính đáng.

Hai mẹ con nạn nhân bão lụt ở Bangla Desh đang ngồi dợ thực phẩm tại một trại tạm cư cách thủ đô Dacca 90 dặm. (UPI)

Họp báo sau khi đắc cử lãnh tụ đảng đối lập

KIM ĐỔI HIẾN PHÁP MỚI và dẹp Cơ Quan Tình Báo T.U.

☐ Bang giao Đại Hàn — Nhật Bản căng thẳng

HÁN THÀNH(AP)—Tân lãnh tụ đảng đối lập chính của Đại Hàn hôm thứ ba đã đòi hỏi phải có một hiến pháp mới và đòi giải tán cơ quan tình báo Trung ương Đại Hàn (KCIA).

Trong cuộc họp báo đầu tiên kể từ khi được bầu làm thủ lãnh đảng Tân Dân Chủ hôm thứ sáu vừa qua ông Kim Young Sam còn kêu gọi đảnh chín vụ lãnh tụ đối lập KimDaeJung được tự do hoạt động chính trị.

Việc ông Kim Young Sam đòi có hiến pháp mới đã xảy ra 4 ngày sau khi TT Phác chính Hy bắt bố các lệnh cấm chỉ trích hiến pháp 1972.

Mặc dầu các lệnh cấm vừa rằn đã bãi tỏ, không 1 báo nào tại Đại Hàn dám đăng lời ông Kim Young Sam đòi có hiến pháp mới và đòi giải tán cơ quan tình báo trung ương.

Trong cuộc họp báo trên ông Kim Young Sam không đề cập tới vụ mưu sát Phác chính Hy và mối bang giao Hàn Nhật đang tạm nứt vì vụ mưu sát ấy.

Để tập dữ các cuộc biểu tình mùa Thu và Đông năm ngoái đòi hỏi một chính phủ Dân Chủ, ông Kim Young Sam nói rằng hiến pháp phải được ta chính, một hệthống dân chủ phải được phục hồi.

Năm 1972 TT Phác Chính Hy đã tiến hiến pháp để tự cho thêm nhiều quyền hành và kéo dài nhiệm kỳ TT của ông tới vô tận.

Trong khi đó NT Đại Hàn Kim Dong Jo hôm thứ ba đã nói trước QH Đại Hàn rằng có thể Đại Hàn sẽ có biện pháp đối với Nhật. Và biện pháp đó có thể đi tới việc cắt đứt bang giao giữa 2 nước, Đại hàn làm như vậy để phản đối việc Nhật nới điều tra sự tới trong vụ âm sát bà Tổng Thống Đại Hàn mới đây.

Sau cuộc lục soát chùng viện «Thánh Tâm» ở Quezon

MARCOS TÌM CÁCH GIẢI QUYẾT VỤ MỘT LINH MỤC BỊ BẮT

☐ Thêm chi tiết vụ đưa lậu vô khí TC vào Phi

MANILLE (AFP)—TT Ferdinand Marcos của Phi luật Tân hôm thứ ba đã thân chính mối các chức sắc trong hàng giáo phẩm C.Giáo tới dự 1 buổi luận với ông về 1 trường hợp khó xử là việc 1 linh mục đồng tên, tức là cha Blanco, đã bị bắt từ hôm thứ bảy vừa qua tại 1 nơi bí mật gần đây và sẽ bị xét xử tại 1 tòa án quân sự.

Vị linh mục bị bắt cùng với một người trẻ José Alto được coi như lãnh tụ của nhóm ly khai. 19 người khác đã bị giam sau vụ khám xét đó.

Nay người ta chỉ biết các bằng hữu tìm thấy liên quan tới cha José Blanco, kể đã trực tiếp dự vào cuộc xuống đường biểu chưa có quân luật các bằng có được coi là rất nặng nề.

Trong cuộc lục soát chưa kết đã bắt được 4 khẩu súng giấu trong cái kê phòn loạn thực hiện «âm mưu» của họ.

Trong khi đó chính phủ Phi hôm thứ ba khẳng định được 1 vài chi tiết về vụ âm mưu đưa vũ khí vào Phi có liên quan tới TC. 1 quốc gia mà Phi đang tiến tới việc thiết lập bang giao trong vài tháng tới.

Bộ Quốc phòng Phi cho biết đã bắt giữ 36 người trong đó 11 người được mô tả là giới chức cao cấp CS.

Một trong những người bị bắt là Manuel Chuinsong, biệt hiệu là Gerceron Villasson, Bộ Quốc Phòng Phi cho biết đây là tay điều hành chấp nhận rồi một vài điều kiện.

Lên tiếng trong 1 cuộc họp báo, TT Chypre Glafcos Clerides nhận định sẽ tự vệ để đọa của Đoàn Denktash thành lập 1 nước CH cho người Thổ tại Chypre như sau :

«Ông Denktashdysae.o Q đại Thổ nhĩ Kỳ tuông tăng ông có thể hoặc chúng tôi phải thương thuyết dưới sự đe dọa của vũ lực và phải chấp nhận 1 tối hậu thư của ông ấy».

Du kích chiến sẽ diễn ra tại Chypre

Một vị chỉ huy phong trào du kích quốc EOKA trong 1 cuộc phỏng vấn đành cho 1 phóng viên Reuter tại 1 vùng núi bên lãnh ở Chypre, đã tuyên bố rằng «lực lượng du kích EOKA sẵn sàng chiến đấu, chúng tôi đã người, đã vũ khí và tiếp lấy trong các mật khu của chúng tôi. Chúng tôi thà chết, chứ không từ bỏ chủ trương ENOSIS của phong trào EOKA-B (là chủ trương tiếp nhập Chypre vào Hy Lạp).

Lãnh tụ đoàn thể người Thổ, ông Denktash hôm thứ ba đã tuyên bố với người Hy tái diễn chiến tranh du kích chống người Thổ, thì quân đội Thổ hiện đóng trên đảo Chypre sẽ phải chiếm trọn đảo này.

Thổ bác bỏ đề nghị của Nga

Tại Ankara, NT Thổ nhĩ Kỳ Turan Feevit đã gửi cho ĐS Nga tại đây là ông Vassili Grouybakov 1 văn thư chính thức cho biết lập trường của chính phủ Thổ đối với đề nghị của Nga triệu tập 1 hội nghị tổng lớn về Chypre.

Lập trường đó là Thổ không thể chấp nhận sáng kiến của Nga về kế hoạch của Nga đưa tới việc quả nhiều nước can dự vào vấn đề Chypre mà hậu quả sẽ giới hạn quyền độc lập của Chypre.

THÁI TỬ CHARLES KẾT BẠN MỚI VỚI MỘT NGƯỜI ĐẸP TÓC VÀNG ?

● Mẹ cô gái : không phải là vấn đề quan trọng

LUÂN ĐÔN (UPI)— 1 người đẹp tóc vàng khác hôm thứ Hai đã đến trong cuộc dạo của Thái tử Charles, người kế vị ngôi vua Anh quốc mà trước đây những liên lạc với cô gái tóc đỏ ánhLauraJoWatkins, sinh quán tại San Diego, California, đã gây nổi bật tại Anh trong 1 thời gian.

Một đám đông khoảng 4000 người đông chờ đón gia đình Hoàng gia Anh đi dự lễ tại T. đường Cranbie ở 1 cách Luân hôm chủ nhật đã nhận thấy một thiếu nữ tóc vàng đi cùng với nữ hoàng Elizabeth, hoàng thái hậu Elizabeth, hoàng tử Philip và thái tử Charles.

Hôm nay, người ta được biết người đẹp đó là cô Davina Sheffield 23t, chủ mới tiếp bàn y phục vừa được chỉ của thái tử Charles là công chúa Anne giới thiệu với thái tử.

Thân mẫu cô Sheffield tuyên bố rằng các đề con gái bà trở thành bạn với thái tử Charles tại Balmoral không phải là vấn đề quan trọng.

Bà nói tiếp: «Hai người có thể được tự do tạo tình bạn như bất cứ người trẻ nào khác».

GÁI ĐẦU BÒ TÂY BAN NHA

Trái, cô «Angelita» Hernandez đang xem một cuộc đấu bò mộng tại đấu trường Las Ventas ở thủ đô Madrid. Tây Ban Nha mới đây. Nhưng chẳng bao lâu nữa nàng sẽ trở thành tay đấu bò chuyên nghiệp đầu tiên thuộc phái nữ ở Tây Ban Nha.

Angelita vừa thắng cuộc trong một cuộc tranh tụng tại tòa án hồi tuần qua, theo đó Tây Ban Nha không còn cấm phụ nữ đấu bò nữa.

Tại TâyBanNha hiện có khoảng hơn 500 tay đấu bò chuyên nghiệp. Hai hình trên chụp Angelita 24 tuổi đang theo dượt với bò tại một đấu trường gần Madrid.

ĐI CHỢ KHẮC CHƠI, KẺ CÀ NHÀ BÁO

LỰC SĨ DO THÁI DỰ Á VẬN HỘI KỲ 7 ĐƯỢC BẢO VỆ CHẶT CHẼ KHI TỚI TEHERAN

☐ Lực sĩ Ấn — Hồi đón tiếp nhau rất nồng nhiệt

TEHERAN (AP) — Nhiều đơn vị cảnh sát và binh sĩ mang súng cá gần luôn lê đã làm hàng rào vào ngăn mọi người—kể cả nhà báo—khi chức phái lực cơ 707 hạ cánh xuống phi trường Mehrabad đem thêm 60 lực sĩ và giới chức Do Thái tới dự Á Vận Hội.

Tổ chức phi cơ này các lực sĩ Do Thái đã lên Teheran xe bus đặc biệt và biến vào đêm tối để đến khu đành riêng cho họ.

Theo tin vắn và nhiếm ảnh viên của hãng AP tại phi trường đã được những người binh nay cho biết «đều anh không đi chỗ khác chúng tôi sẽ cùng lưới lê trước rồi đạn sau đó nói chuyện với các anh».

Một đoàn xe cảnh sát hộ tống các lực sĩ Do thái đã được đưa đến khu vực của họ trong làng lực sĩ. Khu này có hàng rào bao quanh khác với các khu lực sĩ. Quanh khu của lực sĩ Do thái, binh sĩ đã treng tuần tiễu ngày đêm, kể cả trước khi lực sĩ Do thái tới nơi.

Biện pháp an ninh tại làng lực sĩ và các vận động trường của Á Vận Hội đã được thi hành chặt chẽ, kể cả việc khám xét người ra vào.

Hôm thứ Ba, lễ thượng kỳ đã được cử hành tại cả khu của Á Vận Hội. Phi luật Tân, Bahrain, VNCH «Nepal. Giới hữu quan cho biết các lực sĩ Á - Hồi hai kể thù của nhau trong cuộc chiến tranh 1971. đã đón tiếp nhau rất nồng nhiệt.

Hôm thứ Ba giới chức Á Vận Hội đã thu gần hơn nữa chính thức 2 phần trăm. Công nhân đã rút đăng cao lên vào độc mức đến đã bỏ bởi dài dăng 25m.

Một vài tay đua xe đạp của các nước tham dự than phiền vòng đua, nhưng các phát ngôn viên cho biết vòng đua đã được thực hiện với sự giám sát của Tổng cuộc. Xe đạp thế giới.

Nữ lực sĩ dự Á Vận Hội... đều bị khám !

TEHERAN (Reuter) — Các bác sĩ tại Á Vận Hội Teheran (Ba Tư) đã khởi sự thực hiện các cuộc «khám giống» (Sex test) nơi các đơn nữ lực sĩ đã tham dự kỳ Á Vận Hội thứ 7 nay tại đây, phòng bào chí của buổi tổ chức Á VanHội cho biết như vậy.

PNV phòng báo chí cho biết rằng các giáy chứng nhận «phái tính» của các nữ lực sĩ từng tham dự Thế vận hội Munich hay các kỳ thanh tài thế thao Q.I trước đây đều được coi là vẫn có hiệu lực, thế nhưng cho tới nay chưa thấy cơ-quy chứng nhận nào được đệ nạp cả

PHOUMA ĐI CHỮA BỆNH

BIẾN CHUYỂN LỚN TRONG CHÁNH TÌNH AI LAO

— VŨ HUY —

Thủ Tướng Ai Lao Souvana Phouma đã có mặt tại Pháp để điều trị chứng bệnh đau tim. Với những tiến bộ vượt bực của ngành y khoa hiện nay, đau tim không còn là chứng bệnh quá nguy hiểm đến mức không thể chạy chữa được. Nhưng điều đáng quan ngại cho ông Phouma chính là số tuổi tác ngoài 70 của ông. Cho nên, trước khi bước lên chiếc phi cơ Caravelle của Pháp được trang bị đầy đủ dụng cụ y khoa và có bác sĩ Pháp thấp tùng trong suốt chuyến đi, hẳn có lúc ông Phouma đã nghĩ chuyện đi của ông rất có thể là chuyến đi chót xa lìa quê hương. Từ đó, ông đã đưa ra những lời yêu đó, nhằm nhỏ kỷ lưỡng và chỉ tính đối với giới lãnhđạo hai phe tạiAiLao. Ông cũng đã bố trí việc ủy quyền khá chu đáo. Người được ủy quyền là Phó Thủ Tướng thuộc phe Cộng, vì ông nay cao niên hơn Phó Thủ Tướng thuộc phe quốc gia, nhưng mọi quyết định của Phó Thủ Tướng phe Cộng phải có sự thự của Phó Thủ Tướng phe quốc gia mới được coi như có hiệu lực.

Thật ra, thông thường trong những chánh phủ liên hiệp đã từng xuất hiện tại một số quốc gia trước đây, phe cộng sản chỉ cần nắm những chức vụ thấp kém mà họ cũng đã có đủ khả năng lũng đoạn, khuynh đảo. Trong trường hợp của Ai Lao hiện nay, họ lại được nắm giữ chức quyền cao nhất, thì cho dù bị ép buộc phải có sự sơ thự của phe quốc gia trong mỗi quyết định ưu thế cũng đã về phía họ. Có thể nói tương quan lực lượng giữa hai phe quốc, cộng đã nghiêng lệch rõ ràng với sự ra đi của Cựu Thủ Tướng Phouma. Cả hai cơ cấu cao nhất trong nước là Hội Đồng Chính Trị và Chánh phủ đã rơi vào tay phe Cộng.

Nhưng có điều chắc chắn, cộng sản tại Ai Lao sẽkhông vội vã loại bỏ ngay phe quốc gia để thâu tóm trọn quyền hành, bởi lẽ tình hình quốc tế chưa cho phép họ làm như vậy, và cũng bởi họ đã nắm được ưu thế. Càng chậm chạp, họ sẽ càng củng cố được ưu thế vững chắc hơn. Họ phải chậm chạp để chứng tỏ họ vẫn tuân hành bản hiệp định đã ký kết, để có thời giờ phát triển hạ tầng cơ sở, dào tạo thêm cán bộ chen lẫn vào mọi lãnh vực hoạt động quốc gia và đồng thời để tạo dựng uy tín cá nhân cho các lãnh tụ trong hàng ngũ họ.

Vongvichit, người được ông Phouma ủy quyền thủ tướng, mới chỉ được nhân dân Ai Lao cũng đưa luận quốc tế biết tới trong những ngày gần đây qua các cuộc thương thuyết từ năm 1973 giữa chánh phủ và Pathet Lào. Có thể ông ta đã có nhiều thành tích chiến đấu trong hàng ngũ Pathet Lào, nhưng trên bình diện quốc gia Lào, ông ta chưa có dịp chứng tỏ khả năng.

Việc Vongvichit quyết định cầm đầu phái đoàn Ai Lao qua Nữu Ước tham dự Đại Hội Đồng thường niên của Liên Hiệp Quốc vào tháng tới đó là dịp hiếm hoi trường hợp của riêng ông nhân dân ông ta. Đây là dịp để ông ta tự giới thiệu trước thế giới, để xác định vai trò đại diện của ông ta cho Ai Lao. Ngoài ra, đây cũng là dịp để ông ta mở những cuộc vận động ngoại giao nhằm thâu hoạch viện trợ cho Ai Lao. Nếu ông ta đạt được ít nhiều thành công trên lãnh vực này thì đó sẽ là những thành tích đề củng cố địa vị ở trong nước.

Được Phouma ủy quyền, Vongvichit tỏ ra rất mãn cán để vươn lên cái tầm vóc của Phouma và để thay hẳn Phouma. Chỉ ít lâu nữa, cho dù ông Phouma có sớm bình phục và cầm thấy có đầy đủ sức khoẻ để trở lại phục vụ đất nước của ông, không phải sự trở lại của ông sẽ để dàng, nhất là trở lại với chức vụ cũ... Trong trường hợp đó, chuyển đi vừa rồi của ông quả đã là một biến chuyển lớn trong chánh tình Ai Lao.

Người đầu tiên bay ngang Đại Tây Dương

PHI CÔNG LINDBERCH TỪ TRẦN vì bệnh ung thư tại đảo Maui

☐ Ông không chịu nhận quà nhà làm quê hương

HONOLULU (UPI) — Charles A Lindbergh, người đầu tiên đã thực hiện 1 kỳ công trong lịch sử hàng không thế giới bằng cách thực hiện 1 chuyến bay 1 mình ngang qua Đại tây dương vào năm 1927, đã từ trần hôm thứ hai trong 1 căn nhà trong ra Thái bình dương, nơi ông đã sống những ngày cuối cùng của cuộc đời.

Lindbergh 72t, đã từ trần hồi 7g15 sáng giờ Hạ Uy Di tại Hana trên đảo Maui.

L.ndbergh đã nằm điều trị chứng bịnh ung thư trong nhiều tuần lễ tại Trung tâm y khoa Columbia ở Nữu ước tới tháng 7 qua.

Ông đã hi vọng trở lại đảo Maui hồi tuần qua, khi biết mình sắp chết. Lindbergh tuyên bố ông không muốn trở lại quê nhà của ông tại Connecticut, nhưng muốn trở lại đảo Maui vì đó mới thật là quê hương của ông.

Charles Lindbergh sinh ngày 4-2-1902 ở Detroit (Michigan) Ông học ngành hàng không tại đại học đường Wisconsin trước khi nhập học trường hàng không Lincol ở (1922).

Gia nhập ngành hàng không bưu điện hồi tháng Tư 1926, ông lập kỷ lục bay xuyên nước Mỹ không trạm ghé, mất 21g20 ph, hồi năm 1927 và kể đó thực hiện kỷ công bay xuyên Đại tây Dương mất 33,30ph, trên phi cơ 1 cánh «Spirit of Louis» của ông hồi năm 1927.

Năm 1929 ông kết hôn với cô Anne Morrow con của ông đại sứ Mỹ ở Mexico. Chính vợ ông cũng là nữ sĩ và phi công. 2 ông bà có 6 con.

Năm 1932 ông từ Mỹ qua Âu và thường lưu trú ở Đức quốc sở.

Sau vụ Trân châu Cảng (tháng C.tạp1941) ông trở «Mỹ tạp tác với tư cách 1 huyện viên đặc vụ trong cuộc hoàn bị oanh tạc cơ «B.24».

Ông được tổng thống Eisenhower thăng cấp bực tướng trừ bị hồi năm 54.

Ông viết nhiều sách trong đó có tác phẩm «The Spirit of St. Louis» được tặng giải Pulitzer hồi năm 54.

RHODESIE chọn nhạc Beethoven làm Quốc Ca

SALISBURY (UPI) Nhạc sĩ đã khuất Beethoven ngẫu nhiên đã giúp giải quyết 1 khó khăn từng làm đau nội các Rhodesie suốt 6 năm qua.

Từ khi đoạn giao với Anh quốc, chính phủ Rhodesie đã cố tìm 1 bài quốc ca để thay thế bài «God Save the Queen của Anh.

Và hôm thứ ba chính phủ đã loan báo là đã chọn 1 bản nhạc trong trường khúc thứ 9 «ca tụng vui tươi» của thiên tài Beethoven làm quốc ca.

1 bản phản nhạc đã được chuẩn bị cho 2 ban quân nhạc và sẽ được trình tấu hôm thứ ba nhân buổi khai mạc quốc hội.

ÂN — HỒI DÙNG TI VI «ĐÁNH NHAU» DÂN CHÚNG HAI BÊN XEM BẰNG THÍCH

☐ MỘT CÔNG CHỨC HỒI DƯNG TIN MẸ CHẾT ĐỂ CÓ CỚ ĐI XEM TRUYỀN HÌNH

Theo lời một vài người Hồi, Ấn Độ hầu như đang mở lại cuộc chiến với Hồi. Các giới tại Islamabad thủ đô Hồi quốc đang nói tới một cuộc «xâm lăng vô hóa» và một «tử bào Hồi con đi xa tới mức tố cáo bà Indira Gandhi là âm mưu phá hoại hiệp định phân chia năm 1947 và lay chuyển nền móng Hồi quốc. Tuy vậy, cho tới nay, khi giới mà hai phe dùng «tới không phải» là chiến xa hay bom tiền mà chỉ là các hệ thống truyền hình.

Sự kiện mở đầu cuộc tranh chấp trên là việc Ấn Độ thành lập một đài tiếp vận truyền hình tại thành phố Amritsar trong tiểu bang Punjab cạnh biên giới Ấn Hồi. Khai mạc từ tháng 9 năm ngoái, đài này có vẻ không có mục tiêu nào khác hơn là nhằm giải trí cho 1 triệu 8 dân cư Amritsar. Quả vậy, khán thính giả Amritsar đã say mê những chương trình tin tức cũng như những vở kịch loại lâm ly bi đát được truyền đi từ Bombay.

Thế nhưng, trong khi đạt được tác dụng quang minh chính đại là lôi cuốn công dân Ấn Độ ở Amritsar, thì đài Ấn Độ này lại phạm tội dụ dỗ con nhà bàng xóm là 2 triệu dân Hồi tại Lahore, cách đó có 16 dặm qua biên giới Ấn Hồi. Những chương trình của đài Amritsar đã trở nên thịnh hành trên đất Hồi bởi đặc độ những chuyện bay từ các nơi trên đất Hồi tới Lahore ngày nào cũng trên đầy những ngày giàu có để về đây để coi TV Ấn và một ông công chức Hồi đã «mê đài «địch» đến nỗi quy tạo ra một từ điển tin bảo để mọi mình chết để chuồn đi coi một «sắc» buổi trưa của đài Amritsar.

Và Lết quả là chính phủ Hồi của thủ tướng Bhutto đã phải hoàng hồn lên e ngại rằng sự say mê TV Ấn của dân Hồi có thể gây ra tình trạng bất ổn cho quốc gia.

Để trả đũa, những chuyên viên điều khiển chương trình TV Hồi đã phải gia tăng những tiết mục tuyên truyền cũng như những đoạn phim cao bồi và phim hoạt kể của Mỹ.

Vì sự kiện này, vài người Ấn Độ đã đưa ra nhận xét đi đôm là chính-quyền Hồi đang tìm cách dụ lại những khán thính giả Hồi nhẹ dạ non-lòng bằng cách nhồi những chương trình hay hơn nhất của họ lên để cạnh tranh với những tiết mục giải trí của đài Ấn.

Vì phía Ấn Độ, các giới hữu quyền Ấn cho hay họ biết rõ chương trình truyền hình Ấn được dân Hồi ở Lahore thường thức. Nhưng họ nhấn mạnh việc đó không hề đưa đến sự thay đổi chương trình của đài đài Amritsar. : «Chúng tôi chỉ biết phổ biến chương trình cho khán thính giả Ấn Độ mà thôi. Không có lý do nào chúng tôi lại phải chịu trách nhiệm về ảnh hưởng mà các chương trình đó gây ra cho dân Hồi.»

Trong khi đó, cuộc chiến tranh «lân xông» tại vùng đồng bằng Punjab vẫn không có dấu hiệu lắng dịu bớt : Người Ấn dự trù hoàn tất một đài truyền hình khác vào năm 76 tại Jullunder cách Lahore 40 dặm.

Có hai giới được hưởng lợi nhiều nhất từ cuộc cạnh tranh lân xông trên : Giới buôn bán máy truyền hình trong vùng và giới khán thính giả, Quả vậy, khán thính giả tại vùng biên giới nay ngẫu nhiên lại được thường thức hai bàng tần thuộc hai nước thù địch và cả hai đều ra công cống hiến cho họ những món ăn khoái khẩu nhất !

(Newsweek 26-8)

CỦ QUAN VẬN ĐỘNG CÁCH MẠNG DÂN TỘC XÃ HỘI

SÀI GÒN GIẢI PHÓNG

NĂM THỨ TƯ □ SỐ 959 — THỨ NĂM 29-8-74 — kỳ 28

Các viện bảo chế và 3 ngàn dược sĩ đoàn họp tự tính thuế

THUẾ VỤ HỎI THĂM 2.400 NHÀ THUỐC TÂY BÁN GIÁ PHÔNG ĐẠI MÀO CHO NGƯỜI MUA LẺ

□ Thành phần khai nộp thuế môn bài và miễn thuế môn bài.

— DƯƠNG THIÊN LÝ

SAIGON 28-8.— Trong vòng một tháng nữa thuốc tây của Nhật và Pháp những lô đầu tiên sẽ đến VNCH và tiếp nguồn tác giả thuốc nhập cảng qua tiền đồng viện trợ thế nào ông cao lớn qua ngoại lệ vô hữu vi thì tục chưa hơn ai phải mua tăng 16 lần.

Điều quan trọng là thuốc tây một loại bao nhiêu xem xét và giá cả khách hàng vào 1 nhà thuốc, khung hệ được trả giá như bất cứ hàng nào, mà đôi tiền giấy bao nhiêu phải trả bấy nhiêu.

Giấy tính tiền đó, thường thì các nhà thuốc không giao cho khách hàng tuy nhiên, thuế vụ đã sắm được 1 số bút tích tính tiền đó, nên có thể đã là một yếu tố giúp thuế vụ xách tìm thuế của 2400 nhà thuốc tây trên toàn quốc.

Thuế vụ không nói là họ có nhiệm vụ kiểm soát giá cả, nhưng từ đó, có thể kiểm bằm phần nào giá phông đại trên đơn thuốc để may ra người khách có phần nào.

Trong khi đó, 132 nhà bào chế và 3000 dược sỹ đoàn sẽ họp đại hội vào ngày mai 29-8 để tiến hành chuẩn bị ngày TNTV đóng thuế khoán phân bổ.

Theo 1 giới chức trong Dược Đoàn thì cách tính thuế lợi tức của ngành thuốc tây sẽ có tính cách khoa học hơn và sẽ tính trên căn bản tỷ lệ MK nhập cảng mà không tính trên số 1MK nhập cảng đông 10,20d như 17 ngành nhập cảng khác. Việc tính thuế như vậy còn có mục đích tránh tình trạng nhà nhỏ, đông lơn, nhà lớn đông nhỏ.

Ngoài ngành thuốc tây, giới tiêu thương cho trung ương và hoạt tác xã Lê Lợi cũng đang tiếp tục bọp để đề đòn tuy kích của đoạT,Hãn.

Mặt khác Tổng Nha Thuế Vụ đã ra thông cáo nhắc khai nộp thuế môn bài, theo đó các phân nhà và thể nhân có hoạt nghề phải khai đăng bạ và nộp thuế môn bài, người từ những thành phần sau được miễn đăng bạ và nộp thuế môn bài: nhân viên chính quyền, quân lâm thuế, lâm mướn, buôn gánh bán bưng, dọc xe xích lô và xe ba bánh không gắn động cơ, người đánh xe bò, xe ngựa chở thuyền không gắn động cơ nếu tự sử dụng xe của mình để hành nghề. Các vấn thư đã được thi trong nghề sa lông xe hơi và cũng là cơ sở thủ bộ đăng cấp quốc tế lại ra Tòa sống qua vẫn được tuyên án kỷ chi phạt.

Vợ chồng vua bịp ra Tòa bốn năm về 2 vụ thì cả 2 đều là chuyên buôn xe hơi của khách hàng rồi trả bằng chi phiếu không 1 đồng bạc chẳng. Kết quả sau cuộc thăm vấn Tòa nhận chung 2 vụ để xử phạt Thanh 3 năm tù ở, Diệp 1 năm tù ở và 2 liên đới trả lại người cho Phan thanh Vinh 3 triệu đồng. Phạm thị Thu 930 ngàn đồng.

Tòa QSMT trong phiên nhóm vừng 27-7 đã xuyên phạt bị can Hàng văn Pb 6 tháng tù ở tội tàng trữ và khí bất hợp phép với trường hợp tức tuổi như sau :

Nguyễn bị can Hàng văn Pb trụ mơi lốt tân cước ghi sinh năm 1958 nhưng tài không đợi tuổi, đã phải lăng-bát-bàng nơm vợ của Người bạn tên Thanh Vi T. 2 người không đã lăng chơi với nhau,được người đẹp đã 9 anh chàng muốn làm người bùng, biểu diễn cho người đẹp thấy được, nhưng thì nó chưa đến tuổi đi lính, do đó nghĩ ra kế, muốn cầu 1 người bạn không tiền 1 khẩu súng colt, đưa vẽ quay quay biểu để anh cho bồi Texas. Hi ng sôm thấy ngăn nó nên 15 cáo với cơ quan công lực, Hàng vẫn Pb bị bắt vì bị trao tố tội tàng trữ vũ khí bất hợp phép và bị tòa tuyên phạt như trên (Th,Vũ NTA)

Xem trang 7 :

CAI GỌI LA

Của NGUYỄN HẢI CHÍ

Xem tiếp 8 trang 8

đặc biệt phim thời sự hoạt họa của Côi

Niêm hy vọng của nền kinh tế VN : khu chế xuất Tân Thuận Đông

100 XÍ NGHIỆP HOẠT ĐỘNG SẼ THÂU ĐÔNG TRÊN 40.000 NHÂN CÔNG

□ Lợi tức thu hoạch lên tới 120 triệu Mỹ kim □ Nhiều đặc lợi dành cho các xí nghiệp gia nhập khu chế xuất : miễn thuế lợi tức doanh nghiệp 5 năm, miễn thuế môn bài, nhập cảng nguyên liệu, lương bổng và tổng hợp lợi tức...

■ LÊ THIỆP

SAIGON 27-8 — Chiều hôm nay 1 nhà cầu vừa ra quy nhập khu chế xuất Tân Thuận Đông và như vậy 3 đự án kỹ nghệ đã xin vào đem lại công ăn việc làm cho 1200nhân công và đem lại lợi 4 đến 5 triệu mỹ kim mỗi năm.

Ông Lê trọng Mưu cuộc trưởng vốc quản trị khu chế xuất cho biết 3 xí nghiệp đầu tiên vào khu chế xuất hoạt động về đồ gỗ, đồ điện và y trang với số vốn tổng cộng là 200008MK.

Phát sinh từ ý niệm giải tỏa rạp thất nghiệp, hấp dẫn đầu tư để xây dựng khu kỹ nghệ xuất đuôi chính thức thành lập qua sắc luật 043 và sắc lệnh 118SL cùng quyết định 685 của thủ tướng chính phủ ký ngày 29-8 đầu tiên có được đem khu chế xuất Tân Thuận Đông trong thương cảng SG.

Rộng 15 mẫu Tây, khu chế xuất Tân Thuận Đông có 7 cổng khu lớn đang được sửa chữa có thể dùng làm cư xưởng kỹ nghệ cho các xí nghiệp. Mỗi khu cư trong đưa 650m2. Mỗi bên chứa các thùng đựng (Container) cũng đã được thết lập sẵn với khu chế xuất có chở chứa được 100 đến 150 thùng một lớp (Loại Container Sealand chứa đến 50m3).Hàng rào bao quanh khu suy bề thống đường xỉ,cửa cổng giao thông địa dịch đang được ủi bỏ tosa điện Một phần của ba khu cũ cũng được sửa lại để làm văn phòng cuộc quản trị tỷ hành bích khu chưa hàng và các lực bộ.

Ý niệm về khu chế xuất chưa phải vấp trong đám chống nhưng ở nhiều nơi như Đài loan. Đại bác đã có từ lâu. Cư xưởng xí nghiệp được đưng lên trong khu bởi lấy nguyên liệu được đưa vào Liên chế và sản phẩm hoàn tất được đồng gói đem ra bán ở xứ ngoài. Các hàng ngoại quốc có thể lấy cư xưởng đan nhân hiệu của họ ở khu chế xuất.

Văn khu chế xuất các xí nghiệp được miễn thuế lợi tức doanh nghiệp 5 năm, miễn thuế môn bài,nhập cảng nguyên liệu, thuế lương bổng và tổng hợp lợi tức. Doanh nghiệp VN được ưu đãi trong việc tiếp liên lời bằng ngoại tệ, CP xí không mở xí nghiệp tương tự để cạnh tranh, và nhất là không quốc hữu hóa. Đó là những đặc lợi ngoài những đặ lợi do tru trong luật đầu tư.

Những xí nghiệp đúng nguyên liệu mới đã những xí nghiệp nhe da đang công nhân sẽ được vào tiếu gia nhập khu chế xuất.

Với 1 trậu người thất nghiệp, với cần cần chi phó xuất nhập cảng

Dận 7 ngày không có một giọt nước mắt ? khỏi cản, đã có sân các chuyên viên khóc mướn...

KỸ NGHỆ TỐNG TÁNG

● *phóng sự điều tra của HÙNG PHONG*

TIẾP THEO

Thiết tưởng con đầu mà thương nếc mc chẳng đó tua đâu như bà Tău Chợ lớn bên nay đã khóc kêm theo khác Tây. Có chăng đám tăng các đồng bà Tău ký phu mướn tốt 2 ban nhạc Tây và 1 ban nhạc Bắc hoà tấu các bản cổ nhạc bất âm, các nhân sắc xuất vỏ y hoa cuốm v đồi trường vv vẫn chẳng bao giờ e ngại chán chê, Bây giờ mới đem vàng giấn đi đến mức tối đa cũng phải tốn không dưới 1 triệu ngàn đồng SG tiền kiếm ra chẳng phải dễ đối với những gia đình có tợ tợ tợ cổ định nhưng cũng tiền thương lao động nghèo trong thời buổi khó khăn nay.

Trong khi đó thèo số khai từ của chánh quyền Bộ Tư pháp thì hàng tháng tại 11 quận Saigon có khoảng 1200 người chết. Bao nhiêu người chết tức bây nhiêu đám tăng. Và nếu tính chung ở mức thấp nhất thì mỗi đám tăng đám hàng đó hàng đã bỏ ra 120 triệu đồng cho một việc tăng ma. Con số này nên nhau lên 12 triệu sẽ trở lên sẽ gần gần số rưỡi vậy. Đây là chưa kể những phí tổn linh tinh khác như kiểu mua vòng hoa cương, kiểu mua trường liễu của khách đến viếng đó ra, nhất trường cũng chẳng nhỏ nào.

Những con số đó đủ minh chứng cho một người nhiều lắm, kỹ nghệ tống táng ở sao mới ngày thêm phát triển. Tỷ nghành khi trác nghĩa trang vẫn tiếp tục mở rộng đến các trại hàng, các cơ sở nhà đóc và các bàn cổ nhạc bất âm, các nhân sắc xuất vỏ y hoa cuốm v đồi trường vv vẫn chẳng bao giờ e ngại chán chê, Bây giờ mới đem vàng giấn đi đến mức tối đa cũng phải tốn không dưới 1 triệu ngàn đồng SG tiền kiếm ra chẳng phải dễ đối với những gia đình có tợ tợ tợ cổ định nhưng cũng tiền thương lao động nghèo trong thời buổi khó khăn nay.

Trong khi đó theo số khai từ của chánh quyền Bộ Tư-pháp thì hàng tháng tại 11 quận Saigon có khoảng 1200 người chết. Bao nhiêu người chết tức bây nhiêu đám tăng. Và nếu tính chung ở mức thấp nhất thì mỗi đám tăng đám hàng đó hàng đã bỏ ra 120 triệu đồng cho một việc tăng ma. Con số này nên nhau lên 12 triệu sẽ trở lên sẽ gần gần số rưỡi vậy. Đây là chưa kể những phí tổn linh tinh khác như kiểu mua vòng hoa cương, kiểu mua trường liễu của khách đến viếng đó ra, nhất trường cũng chẳng nhỏ nào.

Những con số đó đủ minh chứng cho một người nhiều lắm, kỹ nghệ tống táng ở sao mới ngày thêm phát triển. Tỷ nghành khi trác nghĩa trang vẫn tiếp tục mở rộng đến các trại hàng, các cơ sở nhà đóc và các bàn cổ nhạc bất âm, các nhân sắc xuất vỏ y hoa cuốm v đồi trường vv vẫn chẳng bao giờ e ngại chán chê, Bây giờ mới đem vàng giấn đi đến mức tối đa cũng phải tốn không dưới 1 triệu ngàn đồng SG tiền kiếm ra chẳng phải dễ đối với những gia đình có tợ tợ tợ cổ định nhưng cũng tiền thương lao động nghèo trong thời buổi khó khăn nay.

Trong khi đó theo số khai từ của chánh quyền Bộ Tư-pháp thì hàng tháng tại 11 quận Saigon có khoảng 1200 người chết. Bao nhiêu người chết tức bây nhiêu đám tăng. Và nếu tính chung ở mức thấp nhất thì mỗi đám tăng đám hàng đó hàng đã bỏ ra 120 triệu đồng cho một việc tăng ma. Con số này nên nhau lên 12 triệu sẽ trở lên sẽ gần gần số rưỡi vậy.

● *RÂNG, chẳng riêng đối xưa mà đến nào cũng vẫn cái truyền thống «Phú hình phố, Huyện bình huyện» để thành tiền lệ, cho nên không còn ai phải lo lắm lợ, ngày trong cuộc hạp báo tăng 26-8 ông PNV Chánh phủ đã lo cái chánh tin về một ông Người Thương dinh lũ vào vụ xuất cảng «thịt sống» lại tăng Hương Cảo cái Wan...*

● *RÂNG, Ở xứ nầy mọi người đa quen rồi như vậy hết ông PNV Chánh phủ cái chánh là hết... cái chán. Con cái vẫn mộ nhân viên của Trung tâm Khuyến trương xuất cảng đang bị đi tù đó... chẳng nhẩm chu gì đến ai cả, bao chi để ý tới mà làm gì ?*

● *RÂNG, nhưng cũng có những thời sự được đăng chi loan tin không bị cái chánh, đó là cái «Mặt trận Cổ tơn» của đồng bào Tây tơn Hòa đại lên cùng phe ta đăng Vissan ở Binh triệu ma có tin đăng DB số 18 TVT đã ra lịnh dinh chiến để mở tiếc khác quân tại Đệ nhất khách sạn ấy. Vì cực dinh chiến nào được xác nhận bằng cách... tôi nay vẫn không thấy gì xảy ra hết ! Ông DH chỉ hỏi hão tư trước để nghe... qua rồi bỏ thôi.*

— RÂNG, giới tiêu thụ ma từ lâu nay chưa thết thôi vì phòng tục «mua tăm» cho bìu không lâm có đem học trước để đó bằng giá rẻ đó chưa và đó thì Bà Tău Hưng sau thì ông 1MKN đã cho thiết lập thêm Phòng thí nghiệm thấp để kiểm phân chất chế tối cho mang đầu hiệu VQGBC là bao đảm 100%.

● *RÂNG, đầu hiệu VQGBC tức Viện quốc gia định chuẩn ma các loại sản phẩm sau khi được đưa vào Lò thí nghiệm số 2 cho mẫu IBM ấy lại, sau đó chóng nhận cho mang đầu hiệu VQGBC như Tân vì vậy. Bởi ngoài, Đồ hộp, Bông đến cho tới chiếc xe đạp đều bảo đảm an toàn xa lộ, chiều nay em ở ? «chấm phẩm chấm» và trong xứ sẽ không còn bao mạo hàn nữa. Vui lên đi đồng bào te !*

— RÂNG, nhưng đến «xa quá» nhận không quen» rồi mới sang trong đó, mang mối chẳng biết tôi đây các thứ tượng Mạt teng Huyt,ky có được mang đầu hiệu VQGBC cho bơm nhập khẩu mua làm cho chẳng ngày Chẳng đó sau Sua. Vài cái sự sửa không.

● *RÂNG, chỗ xem Phong thí nghiệm số 2 quả có con mắt Thần không, chỗ đăn nhau chuyên môn đầu có Cắc quan thứ 6 cũng vẫn mua làm Con-Mèo thứ 7 miêu hoàn chứa truyền thống của Quách Hoè tới đời nhà Đường ở bên Tàu, quả mọc là cái nghề của... các chú đó !*

HẾT

TIN CẦN BIẾT

Tuyển SV Sư phạm và N. Lâm Súc Đ.H Cao Đài

SAIGON — Viện Đại học Cao Đài sẽ mở kỳ thi tuyển sinh viên vào năm thứ nhất phân khoa Sư Phạm và phân khoa Nông Lâm Súc niên khóa 1974—1975 tại Tây Ninh vào ngày 15-9 tới.

Phân khoa sư phạm có năm ban : Việt Văn, Sử Địa, Toán lý, Lý Hóa và Văn Vật cấp 1 ; phân khoa nông lâm súc nhất nhì có 3 ngành : Cao Đẳng Sư phạm Cấp 2 gồm 2 năm cuối với bằng Cử Nhân Sư Phạm.

Thời hạn nộp đơn từ nay đến ngày 10-9 ở tại Văn phòng liên hệ Viện Đại học Cao Đài, số 891 đường Trần hưng Đạo Saigon. 5. Điện Thoại: 36.246.

SÔNG GẠO

phụ trách HÀ THẾ RUYỆT Nghị Viên

Vụ số 2036 Saigon : Khiếu nại viên Điện Lực làm ăn bẻ bẩi.

500 gia đình đồng bào cư ngụ tại cư xá Nguyễn Trung Trực số 20 đường Trần Quốc Toản, chung Chí Hòa Saigon 10, vừa nhờ ST cho Bà Dậm lên khiếu nại như sau đến ông Tổng Giám Đốc Công ty Điện Lực VN.

Theo các đồng bào cho biết, kể từng đã định nơi đây phải đóng 18.287 đồng cho công ty gần đồng hồ đi điện. Nhưng qua tháng 6/74 những gia đình đồng chăm thì số tiền lãng lẽ lên đến 21.057 $. (hiện tại được in sẵn bằng máy IBM ghi số tiền 18.287 đồng được viết bằng chữ viết nguyên số tiền mới viết thêm).

Đến tháng 8/74 mặc dầu Cty Điện đã cho nhân viên đến gần đồng hồ nhưng lại có nhiều bề bối xấu xa như : Nhiều gia đình không được bắt đầy từ trụ chính mà đường dây chuyền từ nơi nhà một. Nhiều gia đình khác được cộng nhân tới gần trụ mới sửa tháng đã xiêu vẹo vì chú Lại có nhiều gia đình vẫn chưa được gắn đồng hồ cũ trụ lắm.

Bởi vậy các đồng bào nay mong mỏi ông TổngCty/ĐLVN lưu ý cho thiệp điều bọ bằng cách : Cho gắn gấp những đồng hồ điện lạng mắc đã đóng tiền đầy tháng 7/74 chưa xong khiếu trách nhân viên bề bối và giải thích số tiền đóng sai biệt 2770$ đồng, cho cung cấp ngay điện và cư xá.

Vụ số 2037 Saigon : Xin cấp chứng chỉ cử nhân giáo khoa.

Nhờ ST giúp xem dây giúp tại các trường trung học công lập vào nhờ ST đọp đạt lời thành cầu như sau lên đến Tổng Trưởng VHGD.

Nguyên cá: giáo sư trên là những SV đã đậu đỗ số chứng chỉ cử nhân giáo khoa nên khóa 73.74 tại ĐH Văn Khoa Saigon. Tiếp do bộ đề nạp đơn kèm đầy đủ hồ sơ hợp lệ để xin cấp chứng chỉ cử nhân giáo khoa thực thụ hầu bổ tức giấy điều chỉnh vào để lương bổng.

Nhưng sau 1 thời gian dài chờ đợi, các giáo sư trên được nhà trường cho biết chứng hồ sơ chưa thể tiếp nhận được vì vậy khu trường cũ đã tự chức xét xuất ngoại đó, nhà trường mới sẽ đến xin của bộ vấn đề cấp cứu sớm.

Nghĩ rằng nếu tình trạng nầy kéo dài thì quyền lợi sẽ bị thiệt thòi quá đáng nên các giáo sư nầy thính cầu nhờ Tổng Trưởng cứu xét và can thiệp giúp bộ sớm được thành thỏa lời xin trên.

SÚNG bỗng chốt

Đường quê muôn dặm mây vẽ núi
Đất khách năm canh sóng Bồ Đề Linh

THÔNG THANH GIÁN

TƯ BẢN PHÁP CÒN CHÁO THUA THẾ LỰC HOA KIỀU

BÀI 52.— Sau 3 vụ tại nạn không khiếp,tàu chìm, xe lửa tuột ngác đăng cưa giữ người mà đi nhiên là hành khách VN thì giới tri thức Saigon đã có dư luận mỉa mai rằng « VI vụ xe lửa, ông nhà nước phải chịu trách nhiệm vì công nhân bất thường của cô bị trùng phạt là nhân viên Hỏa xa cũng là đồn ta nên ông Tây sẵn sàng làm sáng tỏ vấn đề để nhi lên cái điều «Luật là Luật» nhưng rất nhẹ là trong vụ 2 tại nạn tàu chìm trước đó thì ông Công lý cố là đồn ta quên.

Đại khái đó là nói về cái thế lực của Hoa kiều mà hơn cả 1001 cách để tạo ra cho họ trong sự cai trị của người Pháp và khi nắm được cái chìa khóa mở vào Thiên đường thương mãi của xứ Nam kỳ là cái «Vũ Sửa» lúa gạo vùng Đồng Nam Á thì phải biết... bao nhiêu công cuộc làm ăn vua bán mà các chủ đã nắm hết trong tay, đầu có phòng trào «Người Việt tranh thương» 1920 đã lấy lại được phần nào, cũng chưa thấm.

Tôi muốn nói, cái gốc của nó là từ sự nâng đỡ chở che của nhà cầm quyền Pháp mà người VN chưa bừng nổi thì đâu có làm gì làm. Hoa kiều vẫn cần nhân quyền « tranh đấu kinh tế xứ Nam kỳ bao lâu mà chánh sách Colonialisme còn tự vương trên xứ nầy với một lệ do quả đề hiểu là bọn Pháp đặc Thực dân luôn luôn nhằm khai thác sào sự sâu hèn, thấp kém, nghèo khổ của dân bản xứ, thay vì nói nhờ mang là nói dối nhằm cản đã mà thôi.

Nhưng sẵn, sẽ đi cả giai đoạn 1920 mà bảo chi Việt ngữ hồ hào tây chay các chủ và người Việt tranh thương mà nhà cầm quyền Pháp không chia vào đó bàn tay lông lá để chặn đứng ngay buổi đầu. MỘT LÀ vì cái công lao của Báo chí Việt ngữ đã không thừa dịp suy yếu của Pháp quốc để trở mặt, trái lại còn tận tình đóng góp khả năng giúp cho Pháp quốc trong suốt tuổi kỷ Đệ nhất thế chiến, đặc biệt là vào năm 1918 là năm tình thế nghiêm nghèo, HAI LÀ vì thoạt tiên của phong trào tranh thương, người Pháp vẫn không tin người VN có thể làm nên trò trống gì nên mới «thả nổi» cho một thời gian.

Cho đến chừng giựt mình nhỏ thấy người VN đã chống mình được sự đoàn kết thế lực trường thành thì chánh quyền Pháp bèn cho tu đổi Thống đốc Cognacq đã ra mặt dân áp mà không còn muốn phải cai gián chống Nam kỳ là người ơn trong giặc 1914-18, trái lại phải là thứ đân bị trị mất mát không ngóc đầu lên được nữa thôi.

Nhưng nếu người Pháp cốm kịp cuộc gây dựng đầu tiên của chống Nam kỳ xuống thì cũng đã trễ, dối với cái thế ươn gầm của Hoa kiều đó, người người mặt vượt mạnh lên với cái «tiền» mà từ 20 năm nơm qua họ đã hoàn toàn làm chủ thị trường lúa gạo, ngay từ cọng mạ ở dưới ruộng đến khi thành lúa đưa về các Nhà máy Xay ở Binh tây xay ra thóc rồi ... xuất cảng ra ngoại quốc.

Trong lúc đó cầm quyền Pháp chỉ làm chủ trên danh từ và kiểm soát vài cái tổ đã đóng cửa, chẳng thể chuyển chở, cần thì cung cấp Ba Tàu gặp được,Thậm chí năm 1922 có MISSION CANDELIER của các phe nhóm Tư bản Pháp từ Paris phái khiến sang Saigon để điều nghiên về kinh tế, ngỏ thấy cái quyền lợi lúa gạo của Nam kỳ thật là quá lớn, nằm trong tay người Tàu rồi cũng vẫn Pháp quốc mạnh, Sẵ vậy mà lúa gạo chỉ làm giàu cho Hoa kiều, còn cái gọi Chánh phủ Pháp chỉ... liếm lấp chuất lỉ thuế vụ mà thôi.

Do đó phái Bộ Candelier đưa ra 2 đề nghị kinh thiên động địa, MỘT LÀ phải cho bắc ngay cầy cầu Mỹ Thuận qua sông Bassac để có thể tận dụng đường bộ vận chuyển lúa gạo từ các vùng hậu giang về Saigon tiện việc xuất cảng để các chủ hàng tên đồ bằng phe chài (Jonque) bao nhiêu không ai biết. HAI LÀ cho thành lập Công ty Candelier đóng Sà lan sắt (chaland) và bắc buộc tất cả mọi người cởi chuyển lúa gạo từ các tỉnh miền Tây về Cholon, Saigon đều phải đóng Sà lan sắt thay vì ghe chài.

Việc bắt buộc phải dùng Sà lan sắt mà Phái bộ Candelier đề nghị, viện lẽ dùng Sà lan sắt để cho lúa gạo khỏi bị ẩm ướt hao hớt nhưng mục đích mà ai cũng biết là theo đó Công ty Candelier sẽ tiếu diệt hệ thống ghe chài đã sẵn quyền lợi của Hoa kiều (chợ theo Công ty ve Buôi tiêu đặt sẵn Lam năm 1924 hay xích lô máy tiếu diệt xe kéo xích lô đặt năm 1927 và năm 1940) mà một phần lớn các gia đình người VN cũng sống vào ngành chuyên chở bằng ghe chài nầy.

Nhưng phái bộ Candelier và sau đó sanh ra Công ty Candelier cũng được gọi là Công ty Sà lan đặc quyền Thương khẩu có quật ngã nổi thế lực các Nhà mỗi, xay Binh tây và hệ thống chuyên chở lúa gạo bằng ghe chài của Hoa kiều không ? Đó là cả một bài học «mất mặt» của Tư bản Pháp tiếu đánh nổi đến & đoạn kết luận...

(Còn tiếp)

NGỌA LONG

25 GIỜ TREN ĐẤT KHÔ □ 25 GIỜ TREN ĐẤT KHÔ

BÁC SĨ TRỰC

Thứ Tư 28.08.74 trực từ 12g đến 14g30 buổi sáng và 19g30 đến 7giờ sáng Thứ Năm

BS Lê thị Tuyết 36bis Ngô T Chân SG
BS Đào hữu Lân 91 Huỳnh Q Tiếo GB
— Hoàng Nhân 502 Trương M Giảng SG
— Nguyễn thanh Long 5 Trần N Dật SG

Thứ Năm 99.08.74 trực từ 12g đến 14g30 buổi sáng và 19g30 đến 7giờ sáng Thứ Sáu

— Nguyễn trọng Thiện 40 Cao Thắng SG
— Đặng Nha Khánh 616 Ng Huỳnh Đức PN
— Nguyễn văn Lê 258 Nguyễn Tiểu La CL
— Kiều Quang Chân 88 H. Tịnh Của SG
— Du Kim Vinh 399/2B Phan Đ Phùng SG

1 ông lão chết vì nắng

SAIGON — Chiều 27-8 giữa cơn mưa tầm xả có 1 ông lão năm thở hổi hớp tại gốc cây Bảkao. Cảnh sát đến chở ông lão bất hạnh nầy vào bịnh viện cấp cứu nhưng vô phương tu cảm phần bộ nghiêm mà tuy nên tắt thở ngay sau đó. Trong người ông lão không giấy tờ gì nên chưa biết tên họ, chỉ biết ông nầy độ 60t và các được đưa vào nhà xác Chí hòa

Tố bà và 4 gái bên dâm bị bắt

GIABỊNH— Nhà chức trách cảnh sát Tân Bình vừa khám phá đường mãi dâm tổ chức đự để gài tư đưa vẻ đồng phá trình tới bước bình nghề trước khách. Động mãi dâm nầy của bà Bạch Tuyết 37t tọa số Tân sơn Nhất Tân Bình. Động nầy có riêng 1 lối lầu thứ hai. 4 khách bên ngại nhất là mấy ông ba Tàu Chợ-Lớn thường đến đây để kiếm bồn.

Hôm 25.8 có 1 cô gái bị gạt đưa vào động nầy may mắn thoát được liền đến báo với nhà chức trách sở tại. Cảnh sát nơi cuộc bao vây kết quả bắt được bà chủ động và 4 cô Đỗ thị N 23t, Đặng thị Hy Tu 16t, Trương thị H 17t, và Đặng thị Ngọc L 24t. Tất cả đều bị giải tòa.

Anh thanh niên nói gần đã sẽ vui quả thật là Hoa Khánh,đồng đức và phần thịnh không kém gì khu ngoại ô Đà Nẵng.Tuy là vùng quê nhưng phải gọi là 1 thành phố nông thôn thì đúng hơn vì vẫn còn cảnh đồng đang trên đà phát triển, hầu như đã gần liền với Đàng bằng một đoạn đường quốc lộ lấp ngay bằng lúc ở vô vùng hoang vắng. Đây khu giao điểm của nhiều trục lộ, giao thông, tới các tỉnh miền Trung từ thành phố Đà Nẵng đi Qu.Nam, Qu.Ngãi, Phú Yên và đi Huế.

Trẻ thơ không được sống

Người ta đồng bu quanh một cái nhà 42 sát, tên đồ trên, một chiếc giường 2 tầng bằng sắt bây, đây những vết thương ri máu vì đạp phão kích của giặc.

Trong bóng tối của cần nhà, 2 cô sác đẹp gia một trẻ nằm sát cạnh nhau, quần áo rách bung dỉ, vẫn những vết chém ác độc mà hình hiện.

Đạn của giặc tới trúng cần nhà của Hoa khánh đã chém đang ngồi chơi liên tại chỗ,Hộ chết,sắc kinh hoàng của in hầu trên nét mặt. Nguyên đang bị 1 mảnh xuyên ngang thân đương, 1 mảnh khác làm bể tung 1 khoảng lớn ở màng sườn. Còn đứa nhỏ,bị 1 mảnh trở tử sau lưngđâm thẳng vào trong người.

Em nhỏ mới chừng 3t có lẽ là chết ngay vì thương tích đầu tiên. Em chết em & như đang ngủ Vết thương duy chỉ khóng làm cho hai bà đứa nhỏ có vẻ ghê gớm như bà lão nhưng, trong đến đầu lưng của 1 bàn thờ thiết lập lên vội vả, cái giường mặt hầu nhiều cho như nay ngồi lên nó cũng làm rỗ bơn rồi cả nốt thương tâm sẩm nin không lói, gần chỗ giường đã 2 xác chết những người thân trong gia đình đang sụt sùi khóc, bỗ khóc thật yếu lả.

Bên người cầu nhà, 1 đứa trẻ đang bu quanh cái đuôi bà tiếu, có vẻ hàng chữ Tâu: xi xao bao tão.

Một em nhỏ nói :

— Cai nay của TC làm, có thể đu đưa vẫy ma.

Mọi đứa khác, vẻ sánh sôi hoa giải thích :

— Phòng chống thứ nay 122 ly bắn rất của Tây mà !

Ở một góc cây gần đó mấy ông ăn mình và hội đồng xã đang tụ họp làm việc. Một cuộc lạc quyên cấp tốc đã được thực hiện ngay người 50 kể 100 đồng góp nhỏ nhoi của nhân dân trong xóm góp phần giúp gia đình nạn nhân lo việc ma chay.

Ông xã trưởng cho biết.

— Đau ở đây thương sau lim đu chẳng tới đây nhân nhau, có điều đạn phão kích của giặc có chỗ ở xác phơi ra cho công phá, xác ra có thể đã nhà tan cửa nát nhà chết không cho ai !

Ông xã trưởng nói thế và đưa ra 1 cuốn sổ ghi tiền phóng điều vẽ nói :

— Ông thấy đấy, mới 1 chút mà đã được trên 1000$ đóng góp để giúp cần phải hỏ bão gì cả. Chúng tôi tự động làm và quá quen với chuyện nầy rồi.

Trên cần nhà hoang tàn đổ nát

Ở một nơi khác, đạn phão kích của giặc Cộng sản trúng 1 cần nhà, tất cả đều đổ nát tan hoang Trên cái nền đổ nát ấy, 1 anh phế binh cụt 1 chân đứng chống nạng nói cần nhà đơn lẻ của anh giờ đây chỉ còn là 1 đống cả bão ngổn ngang cây cối.

Anh phế binh với đôi mang gỗ đóng lăng hồi lâu như thể như không thể tin được những điều mắt thấy nhưng nhìn trước mắt Gần cần nhà nay một ba lão và một em nhỏ đang cố bẩy trong đống cây đổ ngổn ngang, cố vớt vát những gì còn lại trong cần nhà của ba ta. Không có ai bị thiệt mạng trong cần nhà nầy vì đã chạy lịp xuống hầm ngay tiếng nổ đầu tiên.

Người đi ở bà vừa bỏ hầm để đóng gói bà vừa lẩm bẩm :

— Tụi nó ác quá tụi nó ác quá, nhà nghèo vẫn cố chết của con mình cố kẻ ăn hại. Vì vậy, bà liền vô đón khiếu nại tới Tòa Án như vừa kể. Theo bà cho biết, bà nghĩ có chuyện tư thù cá nhân đâu đây, có nhiều bạn bè đến nhau ăn chơi sát nghĩa cùng bà Đăng. Ông kia thấy thế bèn chạy tăng ra ngoài rồi bỏ rầu cũng. Cậu Tính bị tạm giữ để thẩm vấnđịc đe dọa ông Đồng bằng lưỡi lê.

Bị đánh hội đồng đến bất tỉnh

GIA ĐỊNH — Không 7g tối 25.8 anh Phan Đức 30t ngụ tại số 1 đường Lê văn việc tại cuộc Tân sơc Hòa trên đường đi công tác tại ấp Tân qui 2 xã nói tiện thình lình có 1 tốp thanh niên mặc quần phục chạy đuổi gây ra rồi xây đánh anh Đức đến bất tỉnh,Sau khi thấy anh nầy nằm bất động tốp người lạ mặt tuốc đoạt khẩu súng anh rồi bỏ chạy lẩu tuốt. Lúc ấy có xe tuần tiếu chạy qua trong thấy liền cho anh Đức vào bịnh viện cứu cấp.

Hiện nha chức trách đang mở cuộc điều tra và truy tầm tổ người ấy.

Bị xe du lịch cán vỡ sọ chết

SAIGON.— Hồi 7g 10 tối 26-8, anh Lâm tích Thanh 38 tuổi, nhà ở hẻm đường Đồng Khánh Saigon 5, đang đi xe đạp không bị 1 chiếc du lịch đụng tế nhào xuống đường vỡ sọ chết tại chỗ. Thi hài anh Thanh được chở vào nhà xác, nhà chức trách đang điều tra hãi anh tài xế của lưu lạc biền biền.

3 vụ điện chạm suýt gây hỏa hoạn

SAIGON — Nội chiều 26-8 nhiều vụ phát hỏa đã xảy ra vì dây điện chạm nhau nhưng đã lần lượt bị dập tắt kịp. Do đó sự thiệt hại gây ra không đáng kể. Được biết những nơi phát hỏa là 1 Trung Tâm Khuyến Trương Ấu được 6 đường Lê văn Duyệt, 1 cửa hàng Bến Thành nằm đường Lê văn Tám và 1 căn nhà ở đầu đường Trần hưng Đạo.

Cựu Quản Đốc TT Chiêu Hồi tự tử hay tế lâu ?

GIA ĐỊNH — Hồi 7g30 sáng 26-8 ông Phạm hữu T. 44 tuổi cựu Quản đốc Trung tâm Chiêu Hồi hiện ngụ tại số 1 đường Ngô Nhơn Tịnh Ngãi thuộc Trung tâm tiếp Tân Tú nguyên đã ở ông Tỉnh đã rời từ sáu hoàng lầu 1 của Trung tâm xuống đất trong thương hiệu tình. Liền đó, gia nhân được đưa đến bịnh viện Nguyễn văn Học của Ngô Nội vụ cuộc CS QC đang xúc tiến điều tra

Mẹ liệng ấm nước sôi vào người con vì bắt đồng

SAIGON — Khoảng 9g sáng 26-8, người ta có chở đến bịnh viện cấp cứu Nhơn Thị Ngọc thuộc Trung tâm tiếp Tân 170 hẻm Văn Đồn, Khánh Hội). Theo cô nầy cho biết thì vì cô chuyện cái cọ bắt đồng ý kiến trong nhà bà mẹ nổi cô cầu lượng ấm nước sôi liệng vào mình cô. Bởi vậy cô Tuyết bị phỏng nặng và chân không không đến nỗi trầm trọng.

1 Hạ sĩ KQ chết bắt ngờ tại phi trường TSN

GIA ĐỊNH — Do đơn khiếu tại của thân nhân gia Tôn Âu Gia Định sáng 27-8-74 xét đề được trong giờ nhân thân: 1 Hạ sĩ Không quân hết sức ngờ tại phi trường Tân sơn Nhất hồm 24.8. Được biết nạn nhân là Lê văn Hùng 19 tuổi nhà ở đường Lê văn

Một chương trình thí nghiệm đã được xem là có kết quả :

HAI TỶ BẠC ĐƯỢC TIÊU XÀI THẾ NÀO Ở MIỀN TRUNG

— LÊ THIỆP

TIẾP THEO

Chương trình khuyến trương Đà Nẵng và vùng phụ cận thực sự đã ra rối mục đích giải quyết nạn thất nghiệp — Quân đội Mỹ rút đi, con số đông bạn chiến binh gia đình đã đưa miền Trung vào cảnh thê thảm.

Hai Chính phủ Việt Mỹ đã đồng ý về 1 chương trình tự cấp tức thời.

Quân trị viên Nguyễn hà Hải nói rõ : « Chúng tôi phải thực hiện những dự án [illegible] nhằm dụng nên có thể coi đây thì 1 những biện pháp cứu tinh cấp thời giải quyết nạn thiếu công ăn việc làm.»

Sau khi công tác xong thì người dân lại thất nghiệp trở lại ?

Vấn đề có lẽ phải nói theo mặt chiều hướng khác. Một dự án khi được thực thi sẽ tuyển dụng nhân công ngay tại địa phương, với giá 400 đồng đến bà 500 đồng đ n công một ngày.

Chính với số lương ít ấy thì họ sẽ phải tìm cách để xoay sở tiếp lấy 1 công việc nào đó có tính các vững bền hơn, hoặc hy vọng tiếp tục công việc đồng ngày.

Một ngày ngày—17-8-74 số công nhân làm việc ở các công-trình thủy nông như đắp đập khai hoa lam đến 142000 người chia ra Q.Ngãi 5200, T.Thiên 4300, Q Nam 2100 và B.ình Định 2600.

Tại các thị xã số nhân công xử dụng 5270 người chia ra Huế 1750, Đà nẵng 2200 Hội an 260 và Qui Nhơn 1860. Công tác ở các thị xã có vẻ đầy tế nghị. Khách hàng quang đi ngang qua Qui Nhơn bắn có thể nhìn thấy những người phu quét đường lấy ngu ngơ, cần chổi «xông» lưng quét như phải bưi Trên nguyên tắc mỗi người phụ trách nên ấy sẽ đường chương quả hãy sự đối thác đó kết không đủ nhất là khi họ biết tổ công việc của chương trình chỉ có tính cách giao đoạn nên họ cũng không lấy gì e ngại lắm đối với những biện pháp tương phát thế cả.

Tổng kết hương trình đã tra 1 139 238 ngày làm việc cho dân chúng miền Trung.

Đó là con kết quả đáng khích lệ ?

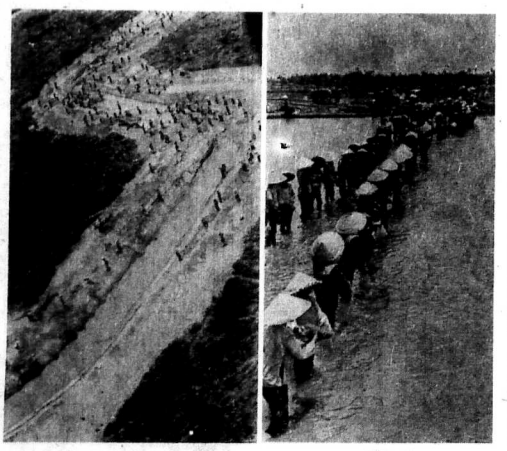

Công nhân đang chuyển đất đắp đê Ngự Hàm Đề Vọng và cảnh dân công đang khai một con mương tại Quảng Nam.

SINH HOẠT ĐÔNG Y

MÔN HỌC CỔ TRUYỀN DÂN TỘC

● *phụ trách TỔNG HỘI : ĐÔNG Y HỌC VIỆT NAM*

KHOA CHÂM CỨU TRONG QUÁ TRÌNH DIỄN TIẾN LỊCH SỬ MÔN ĐÔNG Y HỌC

TIẾP THEO

Nói tóm lại khoa châm cứu trên 5000 năm nay đã chuyển từ thời Bửu Thạch cổ kỷ qua thời hệ thống kinh lạc thời Âm Dương nay chuyển qua hoàn toàn theo khoa học hiện đại, về mặt lý thuyết cũng như về mặt kỹ thuật. Các tài liệu Châm cứu từ xưa đến nay đã nói rất nhiều đến lý thuyết ăn bản để giải thích giá trị trị liệu của khoa châm cứu qua các phần đại khái :

a) Các nhà Bác học đã chứng nhận khoa châm cứu là một khoa học tự nhiên rất đúng với các bộ cơ thể học đặc biệt về Thần kinh hệ.

b) Có những luận thuyết xác định khoa châm cứu học là khoa trị liệu Thần kinh học

a) Dựa vào sự trực tiếp phát huy tiềm lực của cơ thể để chống chọi lại sự lực thời tiết hay vi trùng (đó cũng là vấn đề căn bản mà khoa châm cứu trị được bịnh rõ vi trùng)

d) Đi sâu vào tổchức và qui luật thần kinh hệ, châm và cứu đối với các loại tổ chức tế bào trong khắp cơ thể con người nói chung và từng ứng phó nơi riêng để trị bịnh cũng như để giữ vững thăng bằng sinh lực cơ thể của người tạnh lực phù như trường hợp sau đây , phối hợp châm cứu trị bịnh lao phổi cũng với được liệu mà trong lúc riêng được liệu không còn hiệu lực phá vỡ các công sự vi trùng lao (sau khi bị thuốc tấn công vi trùng rút vào hiệm huyệt xây công sự trú ẩn).Các bác sĩ bọc châm cứu tại đông phương phép châm cứu dựa theo qui luật điều khiển phế giao tâm thần kinh mà kích thích đã tăng sự chiến đấu của vi trùng lao để được liệu có điều kiện thâm nhập vào tận nơi mà diệt vi trùng như thế là tác dụng châm cứu còn có thể tăng cường sức chiến đấu tại chỗ của từng bộ phận cơ thể để trị bịnh thích hợp với nhu cầu của cơ thể

Dựa trên các cơ sở căn bản nói trên có thể nói khoa châm cứu là 1 phương thức trị bịnh hoàn toàn khoa học đầy đủ tính rách trị liệu độc đáo. Cơ sở lý thuyết căn bản lấy cơ thể làm chủ yếu để phát huy cơ năng và tiềm lực của chính cơ thể bằng kỹ thuật châm cứu để chống bịnh và vi trùng (trừ 1 số trường hợp phối hợp được liệu)

Quả thật khoa học trị bịnh bằng Châm cứu học có đúng là điều kiện phát triển trong thời đại nguyên tử nay song song với ngành trị bịnhhác

Để kết luận phần nay chúng tôi xin nêu lời của bác sĩ Hội trưởng Hội Châm cứu Quốc tế Roger de la Fuge «Người ta có thể ngạc nhiên mà nhận rằng khoa châm cứu vẫn còn được nói mãi và vẫn được áp dụng được trong thời đại nguyên tử xây điều đó chứng minh khoa châm cứu là một y học vững chắc mà chính vì sự vững chắc ấy mà nó được sát nhập vào nền y học hiện đại.

● Trích Châm cứu học thực hành của THƯỢNG TRÚC

Vậy lịch sử châm cứu được phát minh từ thời Thượng Cổ, một khoa trị bịnh Á Đông - bắt đầu từ sự ngẫu nhiên phát huy tiềm lực căn bản của sự sống còn; chính đều bản thân chống lại bịnh tật, qua bao nhiêu thời đại, ấn được nghiên cứu từ đức kết những kinh nghiệm thô sơ đến lý luận theo Dịch lý Âm-Dương mãi đến thời đại nguyên tử xây mà lại được các nước văn minh trên thế giới nghiên cứu phát huy thành 1 khoa trị bịnh rất khoa học. Đem những chứng minh thực tiễn về cơ thể học Thần kinh học nói rõ và làm thêm phong phú.

Như thế chúng ta nhận thấy công trình xây dựng cho 1 nền Y học Q.Tế cứu nhân loại tất cả các nước văn minh đều chú trọng và luôn luôn tìm cách phát triển không ngừng ; trái lại ở nước ta chưa được phổ biến đúng mức cho cho là xa lạ ngờ vực,đã lấn lu mờ mất, làm cho khoa châm cứu chìm dần bẫn trong bóng tối.

Ngày nay tuy mới được một vài tia rạng, nhưng rất còn nhiều thiếu rót xây rách nhiệm chung của chúng ta tiến làm thế nào để phát huy.

MỖI NGÀY GIỚI THIỆU VỚI BẠN ĐỌC

MỘT VỊ THUỐC ĐÔNG Y

XẠC DỪA và TRÁI CAM

Mục đành để phổ biến các kiến thức phổ thông liên quan đến Đông Y Dược Học hữu ích thiết thực cho đời sống hàng ngày của đồng bào — nhứt là đồng bào nông thôn đã số xử dụng đông y.

Tổng Hội rất hoan nghênh mọi ý kiến xây dựng quý báu và các bài vở giá trị đóng góp nơi mục này.

Thư từ gửi đích xin gởi đến hộp thư số 595 Saigon

Tiếp theo

3)— Vỉ thuốc Da Tử Cao (xác trái dừa).

Dùng xác trái dừa nếu thật lâu, rất lấy được cất làm thành cao (thành cao màu đen).

Thời cao này dùng để bôi trị những chứng lỗ ghẻ đã loét.

4)— Vị thuốc Da Cát Bì (vỏ gốc cây dừa).

Tính chất : khí bình, vị đắng, không độc.

a) Đào lấy vỏ gốc cây dừa nướng kỹ đem nấu lấy nước cốt,uống nước thuốc này hữa được những chứng thổ huyết ra máu cơm,đau bụng bốc loạn.

b). Đào lấy vỏ gốc cây dừa đốt cháy ra than nhưng phải cẩn tính, nghiền thành bột hòa với nước ao giếng mà uống chữa được chứng hốt nhiên đau trái tim.

5). Vị thuốc DA I ỦY DU (dầu dừa). Dùng để xoa bóp những chỗ đau nơi sưng đau, những nơi rắn rít độc cắn và các chứng ghẻ lở mụn nhọt.

6). Vị thuốc DA TỬ BÌ (Vỏ quả dừa).

Tính chất: khí ôn, vị đắng không độc.

Công hiệu vỏ trái dừa có thể cầm được huyết lại,chữa chứng ra máu cam,chứng đau bụng bốc loạn và chứng thổ nghịch.

Cách dùng : nếu lấy nước uống

— Tên vị thuốc : CAM TỬ

— Tên khoa học: Citrus Nobilis

— Các tên khác : Mộc nô, Thụy thành nô, Mao đầu cẩu.

Mặt Cam, Nhũ cam, Mộc cam, Chu cam, Đường cam và Hải hồng cam

— Tính chất : Khí hàn, vị cam, không độc.

Vị thuốc này là 1 thứ trái cây mà ai cũng có ăn qua, tuy nhiên vì không biết rõ tính chất của nó cho nên chưa tận dụng hết các bổ ích của nó cũng như tránh những tai hại vì ăn quá nhiều.

Tên thông dụng của vị thuốc này là : trái cam. Trong trái cam có thêm 2 vị thuốc nữa là vị Cam Thật Bì và Cam Thảo Hạch. Ngoài ra lá cây cam cũng là 1 vị thuốc đó là vị Cam Thu Diệp. Chúng tôi xin lần lượt, tính bày các vị thuốc nói trên sau đây :

1) Trái cam (Cam Tử) :

Ăn cam có công hiệu là thông lợi được khiết lọc ở trong da dạ bày ở trong ruột, giải được các thứ độc của đan thạch, lợi được tiểu tiện và khỏi được chứng khát nước ghẹgớm

LƯU Ý, Ăn cam có được nhiều sự bổ ích như trên, nhưng không nên ăn quá nhiều vì tính nó mát ăn nhiều lắm,no phổi lạnh sinh ra nhiều đờm, Ly bị lạnh sinh ra bệnh tích. Đại tràng bị lạnh sinh ra tràng tả hay lỵ sinh ra chứng đỏ nhỏn trệm.

2) Vỏ trái cam (Cam Thật Bì).

Tính chất : khí hậu vị cay v. ngọt không độc.

Công hiệu của vỏ trái cam trị được các chứng sau :

— Đàn bà sau khi sanh nở tự nhiên thấy phù thũng.

— Giải được độc của rượu và giải được chứng khát nước vì uống rượu quá nhiều.

— Ăn uống khó tiêu, lao thương hay lao phổi.

LƯU Ý : Vỏ cam dùng nhiều quá có hại vì nó làm cho phổi bị rão.

3). Hột cam (Cam Thật Hạch).

Công hiệu của hột cam là dùng làm thuốc trị các chứng bịnh ngoài da như mụn nổi ở mặt,v.v,,

4) Lá cam (Cam Thu Diệp)

Lá non của cây cam có công hiệu trị được chứng thũi lỗ tai chảy ra nước vàng hoặc mủ máu.

Rồi một ngày kia, đại úy kiêu hùng Torcatus phụng mạng vua mang quân tiến đọc theo sông Danube để dẹp một bọn rợ nổi loạn.

Trận chiến diễn ra thật ác liệt nhiều chiến sĩ La Mã đã bỏ mình nơi trận địa. Vì đường xá xa xôi tại La Mã người ta không thể biết được trong cuộc viễn chinh ai còn ai mất.

Khi nghe tin đạo quân của chồng gặp trận đánh khốc liệt, Aenea Sabeline quá lo lắng nên lâm bệnh. Nàng có cảm tưởng rằng Torcatus sẽ không bao giờ trở về với nàng nữa. Tất cả lương y tài ba nhất La Mã đều được mời tới chữa bệnh cho Aenea nhưng các vị này đành bó tay trước một tâm bệnh. Trên cõi đời này có vị thuốc nào chữa được chứng bệnh của một con tim thổn thức vì nhớ thương. Cả gia đình Aenea ai cũng lo sợ.

Một hôm cha mẹ nàng nghe tin có một lương y trẻ tuổi mới đi học ở Hy lạp về. Chàng tên là Arsinius Rufus, người là người thành La Mã. Thế là Rufus liền được mời tới.

Ngay khi vừa gặp con bệnh, vị thầy thuốc trẻ tuổi đã ngẩn ngơ trước sắc đẹp dịu hiền và quyến rũ của Aenea. Theo lời yêu cầu của gia đình, mỗi ngày Rufus phải tới thăm bệnh cho Aenea một lần. Mỗi lần thăm bệnh chàng lại được ở riêng trong phòng Aenea để chẩn bịnh định thuốc. Dần dần lửa tình trong lòng vị thầy thuốc trẻ tuổi càng ngày ngùn ngụt bốc cao. Con tim sẽ mê thúc giục chàng y sĩ phải tỏ mối tình thầm lặng với nàng Aenea.

Trước những lời lẽ nồng nàn thương mến chẳng bao lâu bệnh của Aenea thuyên giảm và nàng đáp lại mối chân tình của chàng y sĩ hào hoa. Nàng tự nhủ : «Có lẽ Torcatus đã chết thật rồi. Vả lại, ngoài Torcatus ra thì còn ai sánh được với chàng Rufus ? Rufus vừa giàu vừa trẻ lại vừa đẹp trai. Đợi thời gian nữa ta với chàng sẽ làm lễ cưới.»

Tuy đã mãn lòng, lương tâm Aenea vẫn thắc mắc : Torcatus hãy còn sống nàng sẽ mắc tội ngoại tình.Thế là Aenea quyết định tránh không gặp mặt Rufus nữa. Nhưng trong thời gian chữa bệnh sự hiện diện của Rufus bên nàng đã thành 1 thói quen, Cô đơn hành hạ nàng và và chàng Rufus quyến rũ không ngưng gửi tới nàng những lời âu yếm dịu dàng. Một lần nữa Aenea lại ngã vào lòng chàng y sĩ đẹp trai

Hai người ngụp lặn trong hạnh phúc bên nhau được vài tuần, tuy đã giữ gìn thật kín đáo, gia đình Torcatus cũng bắt đầu nghi ngờ.

Ít lâu có tin nói rằng chàng đại úy Torcatus vẫn còn sống, gia đình chàng viết thư giục chàng xin nghỉ phép về nhà ngay vì gia đình chàng cần được coi sóc».

Đại úy Torcatus trở về, tại La Mã không ai tiếp đón chàng nồng hậu và trân ngập yêu thương như Aenea, vợ chàng Tarcatus người thương yêu vợ hơn tất cả mọi thứ trên cõi đời này, đã từ chối không chịu tin những gì gia đình chàng nói về Aenea. Chàng trả lời rằng chàng chỉ tin những gì có chứng cớ rõ ràng.

Không có một chứng cớ nào được đưa ra ánh sáng vì Aenea và Rufus rất thận trọng. Hai người thôi không gặp nhau nữa, tuy rằng vẫn cách nhau đã làm họ đau khổ vì nhớ thương.

Một hôm Torcatus nói với Aenea rằng :

— Em ơi, anh sắp phải trở lại chốn trận tiền. Trước khi ra đi ra đi anh phải thú nhận với em mặt điều làm anh bối rối không ít.

— Vậy sao anh không nói với em sớm hơn, có chuyện gì thế ?

Aenea hỏi lại chồng một cách vừa dịu dàng vừa thận trọng mà chỉ đàn bà có thể nói được như vậy : cặp mắt, giọng nói của nàng không hề để lộ một vẻ đắng ngờ.

Sau mặt lúc ngập ngừng, Torcatus mới kể được cho nàng nghe việc gia đình chàng thắc mắc, rồi chàng yêu cầu Aenea hãy cùng chàng và gia đình tới trước tượng đá sự thật. Tại đây Aenea sẽ thề rằng rằng ngoài ra, không một người đàn ông nào khác đã chạm tới mình nàng.

Chàng nói :

— Aenea yêu dấu, lời thề này đối với anh thật không quan trọng vì anh hoàn toàn tin ở mối tình của em đối với anh. Nhưng em hãy vì anh mà giải mối nghi ngờ của gia đình anh. Nhưng anh thú thật điều này làm anh khó chịu lắm Nhưng em hãy thề đi Aenea đẻ anh có thể yên chí ra đi.

Aenea cất tiếng cười ròn rã — Tuy trong giọng nói có pha chút sợ hãi — trả lời rằng :

— Torcatus, nếu đó là điều anh muốn thì em sẽ thề. Nhưng anh có nghĩ rằng khi mọi người thấy em đi thề, họ sẽ cho là anh không tin em không ?

— Nhưng em bằng lòng đi thề nhé ?

— Dĩ nhiên, em đâu có sợ. Em sẽ thề, càng sớm càng hay.

Aenea vừa trả lời vừa nghĩ ngợi không hiểu làm cách nào có thể bảo tin cho Rufus và hỏi chàng y sĩ xem phải đối phó làm sao.

Khi nhận được tin của Aenea, lòng chàng y sĩ đẹp trai rối bời. Chàng không biết phải giải quyết vấn đề như thế nào. Nghĩ tới cảnh tay nôn nả của người yêu bị nghiến nát giữa hàm răng vô tình của tượng đá mà lòng chàng Rufus nóng như lửa đốt.

Sau cùng, Rufus chạy đi tìm một lão già nổi tiếng là khôn ngoan và vẫn thường nói chuyện được với cả thần linh. Lão già nhận món tiền thưởng hậu hĩ của Rufus, ngồi nhắm mắt trầm ngâm một lát rồi nói :

— Thần linh đay rằng người phải cải trang làm một nông dân nghèo, tay cầm cây cuốc giấu trong mình một cái nhíp mà các nông dân dùng để nhổ gai và một cái gai nhỏ.

Rufus nghe nói tức giận hỏi lại :

— Gai với nhíp để làm cái đếch gì ?

— Chuyện đâu có đó. Ngươi nghe kỹ đây. Tới hôm người tình của nhà ngươi thề, ngươi phải cải trang như ta vừa dặn. Cải trang cho khéo, rồi đi tới quảng đường từ Via Ostia tới sân vận động Colosseum ngồi đợi. Đây là quảng đường mà Aenea Sabelina cùng chồng và gia đình chồng phải đi qua để tới Tượng Đá Sự Thật. Ngươi phải bảo trước với nàng rằng ngươi sẽ cải trang thành nông dân, và khi đi tới quảng đường đó, nàng sẽ giả vờ dẫm phải gai. Nhà ngươi sẽ tới khêu gai cho nàng. Ngươi cầm bàn chân nàng lên tay, cầm gai vào cho chảy máu rồi lấy nhíp nhổ ra. Mọi người đi theo phải trông thấy chân nàng chảy máu và cái gai. Sau đó, họ sẽ tiếp tục đi tới Tượng Đá Sự Thật và Aenea sẽ phải thề như ta dạy, *không được thề khác đi*. Nhà ngươi phải nhớ kỹ từng chữ và nói lại cho Aenea nàng sẽ thề đó mà thôi. Ghi lại cần đây, lão ăn nhỏ cho mà nghe...

Rufus nghiêng đầu vẻ phục lão già, lão nói tới đâu thì ngu cười của chàng y sĩ nở rộng đến đấy.

Aenea lập tức được thông báo đầy đủ về những việc nàng phải làm. Tớingày nàng đi thề, mọi việc đều đã sẵn sàng. Khi chồng và giadình đi tới đoạn đường định trước, nàng kêu bị đau chân. Vừa lúc đó một nàng dân đi qua.Gã cầm cây nhíp và Aenea yêu cầu gã nhổ cây gai; nàng vừa dẫm phải. Mọi việc đều xảy ra đúng như dự tính.

Sau khi được gã nông dân nhổ cây gai ở chân ra Aenea,đầu ngẩng cao, khoác tay chồng đi thẳng tới Tượng Đá Sự Thật. Nàng bình tĩnh mạnh dạn thọc tay vào họng tượng rồi cất cao giọng thề :

— Tôi xin thề rằng kể từ khi tôi lấy Scipio Torcatus lâm chồng và trước cả thời gian đó nữa, tôi không hề để một người đàn ông nào ngoài chồng tôi chạm vào mình, ngoại trừ người nông dân tốt bụng vừa nhổ giùm tôi cây gai cắm vào chân tôi lúc nãy.

Chiếc hàm khủng khiếp của pho tượng vẫn há rộng. Những người tố cáo Aenea vẻ lỏng chung thủy của nàng đều cúi gằm mặt xấu hổ mà ra về.Chàng đại úy Torcatus lòng trân trẻ hạnh phúc lên đường trở lại với nhiệm vụ.

Vẻ phân nàng Aenea tuy tượng đá sự thật không thấy cần tay nàng. nhưng sau đó, nàng thường đau yếu, bệnh hoạn luận nên cứ phải mời chàng y sĩ tài hoa Rufus tới cho thuốc hoài.

(Trích Tiểu Lâm số 1) Nam Cường tổng phát hành xin tìm mua tại các nhà sách.

TƯỢNG ĐÁ SỰ THẬT

Chuyện Ý Đại Lợi

JUAN TIMONEDA kể

Cho đến ngày nay, các du khách tới nước Ý hãy còn thấy trong khu thành La Mã cổ xưa, dưới chân đồi Aventine, một tảng đá kỳ lạ. Tảng đá lớn bằng cái cối xay lúa và mang hình thù hung hãn của một quái thú nửa người nửa sư tử, miệng mở rộng.

Dân chúng gọi tảng đá này là Tượng Đá Sự Thật, vì rằng ngày xưa mỗi khi dân Ý cần long trọng thề một điều gì, người đó sẽ cho tay vào miệng tượng đá mà cất tiếng thề.Nếu lời thề gian dối, miệng tượng đá sẽ khép chặt lại cho tới khi nào người có tội thú thật mới lại nhả ra. Nếu người thề ngay thẳng, miệng tượng đá vẫn hả, sự lương thiện được chứng minh.

Vào thời La Mã hùng cường vẫn thường đem quân đi chinh phục các nước lân bang, có một vị đại úy nổi danh với các chiến công hiển hách, tên là Scipio Torcatus, dòng dõi Cesar đại đế. Chàng kết hôn với một vị phu nhân tên là Anea Sabina. Được hạnh và sắc đẹp của Aenea thật ít người sánh kịp.Hồi đó nàng mới hai mươi ba tuổi nhưng lời đôn về duyên dáng và nết đoan trang của nàng, cả La Mã không ai là không biết.

Rồi một ngày kia, đại úy kiêu hùng Torcatus phụng mạng vua mang quân tiến đọc theo sông Danube để dẹp một bọn rợ nổi loạn.

Trận chiến diễn ra thật ác liệt nhiều chiến sĩ La Mã đã bỏ mình nơi trận địa. Vì đường xá xa xôi tại La Mã người ta không thể biết được trong cuộc viễn chinh ai còn ai mất.

Khi nghe tin đạo quân của chồng gặp trận đánh khốc liệt, Aenea Sabeline quá lo lắng nên lâm bệnh. Nàng có cảm tưởng rằng Torcatus sẽ không bao giờ trở về với nàng nữa. Tất cả lương y tài ba nhất La Mã đều được mời tới chữa bệnh cho Aenea nhưng các vị này đành bó tay trước một tâm bệnh. Trên cõi đời này có vị thuốc nào chữa được chứng bệnh của một con tim thổn thức vì nhớ thương. Cả gia đình Aenea ai cũng lo sợ.

Một hôm cha mẹ nàng nghe tin có một lương y trẻ tuổi mới đi học ở Hy lạp về. Chàng tên là Arsinius Rufus, người là người thành La Mã. Thế là Rufus liền được mời tới.

Ngay khi vừa gặp con bệnh, vị thầy thuốc trẻ tuổi đã ngẩn ngơ trước sắc đẹp dịu hiền và quyến rũ của Aenea. Theo lời yêu cầu của gia đình, mỗi ngày Rufus phải tới thăm bệnh cho Aenea một lần. Mỗi lần thăm bệnh chàng lại được ở riêng trong phòng Aenea để chẩn bịnh định thuốc. Dần dần lửa tình trong lòng vị thầy thuốc trẻ tuổi càng ngày ngùn ngụt bốc cao. Con tim sẽ mê thúc giục chàng y sĩ phải tỏ mối tình thầm lặng với nàng Aenea.

Trước những lời lẽ nồng nàn thương mến chẳng bao lâu bệnh của Aenea thuyên giảm và nàng đáp lại mối chân tình của chàng y sĩ hào hoa. Nàng tự nhủ : «Có lẽ Torcatus đã chết thật rồi. Vả lại, ngoài Torcatus ra thì còn ai sánh được với chàng Rufus ? Rufus vừa giàu vừa trẻ lại vừa đẹp trai. Đợi thời gian nữa ta với chàng sẽ làm lễ cưới.»

Tuy đã mãn lòng, lương tâm Aenea vẫn thắc mắc : Torcatus hãy còn sống nàng sẽ mắc tội ngoại tình.Thế là Aenea quyết định tránh không gặp mặt Rufus nữa. Nhưng trong thời gian chữa bệnh sự hiện diện của Rufus bên nàng đã thành 1 thói quen, Cô đơn hành hạ nàng và và chàng Rufus quyến rũ không ngưng gửi tới nàng những lời âu yếm dịu dàng. Một lần nữa Aenea lại ngã vào lòng chàng y sĩ đẹp trai

Hai người ngụp lặn trong hạnh phúc bên nhau được vài tuần, tuy đã giữ gìn thật kín đáo, gia đình Torcatus cũng bắt đầu nghi ngờ.

Ít lâu có tin nói rằng chàng đại úy Torcatus vẫn còn sống, gia đình chàng viết thư giục chàng xin nghỉ phép về nhà ngay vì gia đình chàng cần được coi sóc».

Đại úy Torcatus trở về, tại La Mã không ai tiếp đón chàng nồng hậu và trân ngập yêu thương như Aenea, vợ chàng Tarcatus người thương yêu vợ hơn tất cả mọi thứ trên cõi đời này, đã từ chối không chịu tin những gì gia đình chàng nói về Aenea. Chàng trả lời rằng chàng chỉ tin những gì có chứng cớ rõ ràng.

Không có một chứng cớ nào được đưa ra ánh sáng vì Aenea và Rufus rất thận trọng. Hai người thôi không gặp nhau nữa, tuy rằng vẫn cách nhau đã làm họ đau khổ vì nhớ thương.

Một hôm Torcatus nói với Aenea rằng :

— Em ơi, anh sắp phải trở lại chốn trận tiền. Trước khi ra đi ra đi anh phải thú nhận với em mặt điều làm anh bối rối không ít.

— Vậy sao anh không nói với em sớm hơn, có chuyện gì thế ?

Aenea hỏi lại chồng một cách vừa dịu dàng vừa thận trọng mà chỉ đàn bà có thể nói được như vậy : cặp mắt, giọng nói của nàng không hề để lộ một vẻ đắng ngờ.

Sau mặt lúc ngập ngừng, Torcatus mới kể được cho nàng nghe việc gia đình chàng thắc mắc, rồi chàng yêu cầu Aenea hãy cùng chàng và gia đình tới trước tượng đá sự thật. Tại đây Aenea sẽ thề rằng rằng ngoài ra, không một người đàn ông nào khác đã chạm tới mình nàng.

Chàng nói :

— Aenea yêu dấu, lời thề này đối với anh thật không quan trọng vì anh hoàn toàn tin ở mối tình của em đối với anh. Nhưng em hãy vì anh mà giải mối nghi ngờ của gia đình anh. Nhưng anh thú thật điều này làm anh khó chịu lắm Nhưng em hãy thề đi Aenea để anh có thể yên chí ra đi.

Aenea cất tiếng cười ròn rã — Tuy trong giọng nói có pha chút sợ hãi — trả lời rằng :

— Torcatus, nếu đó là điều anh muốn thì em sẽ thề. Nhưng anh có nghĩ rằng khi mọi người thấy em đi thề, họ sẽ cho là anh không tin em không ?

— Nhưng em bằng lòng đi thề nhé ?

— Dĩ nhiên, em đâu có sợ. Em sẽ thề, càng sớm càng hay.

Aenea vừa trả lời vừa nghĩ ngợi không hiểu làm cách nào có thể bảo tin cho Rufus và hỏi chàng y sĩ xem phải đối phó làm sao.

Khi nhận được tin của Aenea, lòng chàng y sĩ đẹp trai rối bời. Chàng không biết phải giải quyết vấn đề như thế nào. Nghĩ tới cảnh tay nôn nả của người yêu bị nghiến nát giữa hàm răng vô tình của tượng đá mà lòng chàng Rufus nóng như lửa đốt.

Sau cùng, Rufus chạy đi tìm một lão già nổi tiếng là khôn ngoan và vẫn thường nói chuyện được với cả thần linh. Lão già nhận món tiền thưởng hậu hĩ của Rufus, ngồi nhắm mắt trầm ngâm một lát rồi nói :

— Thần linh đay rằng người phải cải trang làm một nông dân nghèo, tay cầm cây cuốc giấu trong mình một cái nhíp mà các nông dân dùng để nhổ gai và một cái gai nhỏ.

Rufus nghe nói tức giận hỏi lại :

— Gai với nhíp để làm cái đếch gì ?

— Chuyện đâu có đó. Ngươi nghe kỹ đây. Tới hôm người tình của nhà ngươi thề, ngươi phải cải trang như ta vừa dặn. Cải trang cho khéo, rồi đi tới quảng đường từ Via Ostia tới sân vận động Colosseum ngồi đợi. Đây là quảng đường mà Aenea Sabelina cùng chồng và gia đình chồng phải đi qua để tới Tượng Đá Sự Thật. Ngươi phải bảo trước với nàng rằng ngươi sẽ cải trang thành nông dân, và khi đi tới quảng đường đó, nàng sẽ giả vờ dẫm phải gai. Nhà ngươi sẽ tới khêu gai cho nàng. Ngươi cầm bàn chân nàng lên tay, cầm gai vào cho chảy máu rồi lấy nhíp nhổ ra. Mọi người đi theo phải trông thấy chân nàng chảy máu và cái gai. Sau đó, họ sẽ tiếp tục đi tới Tượng Đá Sự Thật và Aenea sẽ phải thề như ta dạy, *không được thề khác đi*. Nhà ngươi phải nhớ kỹ từng chữ và nói lại cho Aenea nàng sẽ thề đó mà thôi. Ghi lại cần đây, lão ăn nhỏ cho mà nghe...

Rufus nghiêng đầu vẻ phục lão già, lão nói tới đâu thì ngu cười của chàng y sĩ nở rộng đến đấy.

Aenea lập tức được thông báo đầy đủ về những việc nàng phải làm. Tớingày nàng đi thề, mọi việc đều đã sẵn sàng. Khi chồng và giadình đi tới đoạn đường định trước, nàng kêu bị đau chân. Vừa lúc đó một nàng dân đi qua.Gã cầm cây nhíp và Aenea yêu cầu gã nhổ cây gai; nàng vừa dẫm phải. Mọi việc đều xảy ra đúng như dự tính.

Sau khi được gã nông dân nhổ cây gai ở chân ra Aenea,đầu ngẩng cao, khoác tay chồng đi thẳng tới Tượng Đá Sự Thật. Nàng bình tĩnh mạnh dạn thọc tay vào họng tượng rồi cất cao giọng thề :

— Tôi xin thề rằng kể từ khi tôi lấy Scipio Torcatus lâm chồng và trước cả thời gian đó nữa, tôi không hề để một người đàn ông nào ngoài chồng tôi chạm vào mình, ngoại trừ người nông dân tốt bụng vừa nhổ giùm tôi cây gai cắm vào chân tôi lúc nãy.

Chiếc hàm khủng khiếp của pho tượng vẫn há rộng. Những người tố cáo Aenea vẻ lỏng chung thủy của nàng đều cúi gằm mặt xấu hổ mà ra về.Chàng đại úy Torcatus lòng trân trẻ hạnh phúc lên đường trở lại với nhiệm vụ.

Vẻ phân nàng Aenea tuy tượng đá sự thật không thấy cần tay nàng. nhưng sau đó, nàng thường đau yếu, bệnh hoạn luận nên cứ phải mời chàng y sĩ tài hoa Rufus tới cho thuốc hoài.

(Trích Tiểu Lâm số 1) Nam Cường tổng phát hành xin tìm mua tại các nhà sách.

MỚI KHỎI BỆNH : ĂN KHÓ TIÊU, NO HƠI, Ợ CHUA ?

ĐỪNG LO ! ĐÃ CÓ

Festal®

DƯỢC PHẨM ĐỨC QUỐC

KN Số 81/BYT/QLDP/93.2.74

Có bán tại các nhà thuốc Tây

Viện Bào-Chế HOECHST VIET-NAM

VỀ CUỐN SÁCH Văn Học Tây Sơn

Sau bài điểm cuốn sách trên của Ng Tiên Yên, ST có nhận được thư thương xác sau đây của tác giả sách đó.

«Trên tờ ST. ngày 6-8-74, tôi đã bắt hạnh được đọc 1 bài phê bình về cuốn VĂN HỌC TÂY SƠN của tôi. — Trước hết ông Yên trách-khéo chúng ghi SÁCH 1HAM KHẢO. Thật sự điều đó tôi bỉ, nhưng tôi không làm vì khi trích-điểm người khác tôi đều ghi rõ XUẤT XỨ.

Viết 1 cuốn sách nghiêm cứu văn học, tôi thấy điều đó không thích-thiết. — Sau đó ông Yên cho rằng tôi chỉ «giới thiệu phiên văn NÔM thời TÂY SƠN» mà quên phần «văn học chữ Hán». Điều này có lẽ ông Yên không đọc kỹ. Thật ra tôi đã giới thiệu 1 số tác phẩm chữ Hán thời Tây sơn (trang 31-38). Tôi không thể đi vào vài chi tiết nói tác phẩm đó! Vì nếu viết đài ở mục này có lẽ phải viết mười cuốn sách với những bài thơ bài văn chữ Hán đặc thù chẳng như xuất bản cho riêng in cả.

Ông nên nhớ rằng trang 222 cuốn VĂN HỌC TÂY SƠN tôi chỉ yêu cầu sắp 2 chữ Hán để độc giả biết, vì lẽ CHIẾT TỰ của Hồ xuân Hương mà thợ sắp chữ bỏ cùng bỏ quên (1)

— Tiếp đó, ông Yên có ý mỉa mai khi tôi viết: «Lẽ ra, chúng tôi phải chú thích những từ ngữ và điển tích chữ Hán trong các thơ văn nhưng làm như vậy sẽ đi quá xa với mục đích của cuốn sách, nên chúng tôi sẽ dành phần này cho quyển «Bình giảng văn học Tây Sơn» Ông cho rằng tôi không làm nổi phần CHÚ THÍCH. Tôi xin thưa rằng: Nếu ông hay nhà xuất bản nào đó vẫn lòng (or xô Nhân Chả chẳng hạn), tôi sẵn cho ra ngay cuốn CHÚ GIẢI VĂN HỌC TÂY SƠN.

— Một điều đáng tiếc lớn nhất của chúng tôi là cuốn V. H. T S có nhiều chữ in sai hay mất cả câu. Đáng lẽ phải có BẢNG ĐÍNH CHÍNH, nhưng thời tôi làm được điều đó thì sách đã tung ra ngoài thị trường mất rồi.

Trang 20, mấy chữ SẮC MỆNH CHỈ BẢO (tờ đã ghi rõ là «theo tài liệu của Hoàng thúc Trâm», thì bỗng nhiên lại sắp là SẮC LỆNH CHỈ BẢO.

—Trang 21 phần chú thích, thợ nhà đã sắp CHỦ TIÊU «BỘTIÊU. Nhưng đến 2 câu tiếp theo (không nói ở trang nào, thì bỗng lại sắp đúng CHỦ TIÊU ở phần chú thích.

Sao ông Yên không chịu thắc mắc về điều đó? Ông có tính lớ tưởng hợp sau đó!

Tóm lại, 2 lỗi mà ông Yên nêu ra tôi đều thích theo Hoàng thúc Trâm nếu sai là do thợ sắp chữ, không phải lỗi của tôi. (1).

MAI TIẾP

Nghệ thuật HÔM NAY

phụ trách HỒ TÚNG NGHIỆP

CAMERAMAN XUẤT SẮC NHẤT CỦA ĐIỆN ẢNH V.N. BÂY GIỜ

☐ Trần đình Mưu từ phim Như Hạt Mưa Sa của Bùi sơn Duân đến phim Hề Muộn của Đặng trần Thức

☐ ĐỒNG NAM

Với khả giả điện ảnh VN, tên tuổi của Trần đình Mưu không còn xa lạ. Đã là chủ GĐ hình ảnh cho rất nhiều phim từ trước đến nay.

Xuất hiện lần đầu tiên với phim đề tiếng «Như Hạt Mưa Sa» của Bùi sơn Duân, Trần đình Mưu đã đoạt giải Tượng Vàng Hình ảnh Đen Trắng đẹp nhất của Giải Văn Học Nghệ Thuật năm 1970. Từ đó, tài thu hình của Trần đình Mưu đã được nhiều đạo diễn tranh nhau sử dụng. Hình ảnh các phim do Trần đình Mưu quay ngày càng được tán thưởng, vì cứ thấy một phim là người ta thấy tài nghề của «người» 1 thêm tiến bộ.

Sau phim «Như Hạt Mưa Sa», Trần đình Mưu đã thu hình cho phim «Ngày Ngủ» của Thâm trong Kỷ, «Anh Yêu Em» của Ng-Long đều 1 những phim đen trắng. Kịp đến khi Bùi sơn Duân tung phim «Như Giọt Sương Khuya» ra chiếu, thì hình ảnh mưu của Trần đình Mưu trong phim ấy lại càng được khen ngợi nồng nhiệt hơn. Những phim mà đạo T.Đ.Mưu làm giám đốc hình ảnh sau đó là «Hoa Mới Nở» của Lê Dân, «Hề Muộn» của Đặng Tấn, «Xóm Tôi» của Lê Dân. Sau đợt phim mới này, T.Đ.Mưu lại quay phim đen trắng «bo» Hề72» của Ng. Long mà trong đó có 1 đoạn phim màu rất đẹp, rồi «Trường Tôi» của Lê Dân. Hiện nay Trần đ.Mưu đang là «hình cho phim»Hai Vỹ 769» của Bùi sơn Duân, 1 phim sản xuất bốn bọp Việt-Thái «thăng MỹVân cũng đảm trách thu hình» người» để thu hình cho phim «5 Vua HaVZ Lange 1 phim màu có dự định xuất cảng của hãng nay.

Tuy mới ở bên Pháp nữ nhưng bà chuẩn bị thực hiện phim Hề Muộn, đạo diễn Đặng Trần Thức đã chọn ngay Trần đình Mưu để thu hình cho cuốn phim đầu tay đầy thử thách của mình. Và đến giờ nay, khi hình ảnh phim Hề Muộn được mọi người đồng thanh khen ngợi thì Trần đình Mưu lại đoạt Tượng Vàng Hình ảnh Màu đẹp nhất của giải Văn Học Nghệ thuật 1972-93 người ta mới thấy sự liên kết giữa Đặng Trần Thức và Trần đìnhMưu đã đưa nhà

Chiếc xe hơi kỉ cục của Hulot

ảnh chỉ thực hiện trước sau có 5 cuốn phim hồi nhưng là 5 tác phẩm giá trị được mọi người ở Âu Mỹ công nhận.

Cuốn phim thứ 6 của TATI mang tựa đề TRAFIC (Vua hề đại náo xa lộ) đã tới SG và sắp được trình chiếu tại nhiều rạp lớn đô thị. Phim do chính TATI sáng tác cốt chuyện đạo diễn thực hiện và đóng luôn vai chính bên cạnh người đẹp Marie KIMBERLEY do TATI phát giác tứ bên Mỹ và đưa về Pháp đóng phim và HotordRostel/Marcel Pravel Đài với mọi người: TRAFIC là 1 phim vui, phim hài hước. Nhưng là 1 phim vui đầy ý nghĩa sâu sắc tế nhị 1 hàn ẩn chống cuộc sống xô bồ của «nền văn minh xa lộ» và cuộc sống cơ giới hóa hiện «đại».

Nhiều kỷ giả ÂuMỹ đã so sánh Tati với Charlie Chaplin, cho rằng anh chàng Hề Lo (Monsieur Hulot) của Tati giống như anh chàng Sprib (Charlot) của Chaplin. Sự lo đó cây baton, Hulô có cây dù, tuy cây dù của Tati không mảy may quay cuồng loạn xạ như cây gậy của Chaplin. Chàng bạn như tài cảnh những ông bà lái ô tô bị kẹt xe, ông nào bà nấy cũng giết thì giờ bằng cách cay 12 mỗi cái... đó buồn. Đến khi xem thấy trên màn hạc, trong TRAFIC, khán giả sẽ không khỏi phì cười bụng bảo da «Ở bên ! Cái cảnh này, mình đã thấy xảy ra thật sự ngo iđời rồi nè (ít nhứt là bên Pháp) Nhưng ngoài lố nếu cũng có cả cách ngoáy, mà TATI đã nhận xét, người thu đúng ngôn tiếng, kể đúng ngôn giờ, kể khác lại xài ngôn ấp ủi, con cái bà các ô thì từ đúng ngôn từ rất... điện nghệ, thua kể những «ng» thám lam xin iuôn 2 ngôn 1 lần. Có người ngoáy đã đón 1 lúc khi lôi được «tang ngo»treng nửa ra, đã vội vàng tuynlah bùng nổ đi ngay. Có ông lại tỏ mo giữ «nó» lại để ngăn ngừa 1 cách chăm chú như vật quí.

Tati là 1 điện ảnh gia đã đoạt vô số những giải thưởng giá trị ở Âu Mỹ. Không thể nào kể ra cho hết, Chỉ ấn xem xong phim Trafic, khán giả VN sẽ hiểu ngay tại sao Tati được nhiều giải thưởng như thế.

VUA HỀ XA LỘ HỦ LÔ TRONG PHIM CỦA TATI

ưng bừng chinh phục khán giả ciné Pháp

☐ Cây dù của ông Hulot và cây ba toong của Charlot đều làm khán giả thích thú.

☐ TRỌNG KIỆT

Cái tên Tati có lẽ còn hơi xa lạ với 1 số khán giả ciné VN, dù ông ta được coi là 1 bậc kỳ tài của nền 7 đẹ tinh Pháp quốc, nhưng mấy năm gần đây, các rạp chiếu bóng VN bị trăn ngập với những phim xô thuật quyền cước T. Hon nên dân chúng có dịp được xem những phim lớn giá trị của Pháp. Hơn nữa Tati là 1 nhà làm phim trong hơn 24 năm tới theo sự nghiệp điện ảnh thì thực hiện trước sau có 5 cuốn phim hồi nhưng là 5 tác phẩm giá trị được mọi người ở Âu Mỹ công nhận.

Cuốn phim thứ 6 của TATI mang tựa đề TRAFIC (Vua hề đại náo xa lộ) đã tới SG và sắp được trình chiếu tại nhiều rạp lớn đô thị. Phim do chính TATI sáng tác cốt chuyện đạo diễn thực hiện và đóng luôn vai chính bên cạnh người đẹp Marie KIMBERLEY do TATI phát giác tứ bên Mỹ và đưa về Pháp đóng phim và HotordRostel/Marcel Pravel Đài với mọi người: TRAFIC là 1 phim vui, phim hài hước. Nhưng là 1 phim vui đầy ý nghĩa sâu sắc tế nhị 1 hàn ẩn chống cuộc sống xô bồ của «nền văn minh xa lộ» và cuộc sống cơ giới hóa hiện «đại».

Nhiều kỷ giả ÂuMỹ đã so sánh Tati với Charlie Chaplin, cho rằng anh chàng Hề Lo (Monsieur Hulot) của Tati giống như anh chàng Sprib (Charlot) của Chaplin. Sự lo đó cây baton, Hulô có cây dù, tuy cây dù của Tati không mảy may quay cuồng loạn xạ như cây gậy của Chaplin.

Chàng bạn như tài cảnh những ông bà lái ô tô bị kẹt xe, ông nào bà nấy cũng giết thì giờ bằng cách cay 12 mỗi cái... đó buồn. Đến khi xem thấy trên màn hạc, trong TRAFIC, khán giả sẽ không khỏi phì cười bụng bảo da «Ở bên ! Cái cảnh này, mình đã thấy xảy ra thật sự ngo iđời rồi nè (ít nhứt là bên Pháp) Nhưng ngoáy lố nếu cũng có cả cách ngoáy, mà TATI đã nhận xét, người thu đúng ngôn tiếng, kể đúng ngôn giờ, kể khác lại xài ngôn ấp ủi, con cái bà các ô thì từ đúng ngôn từ rất... điện nghệ, thua kể những «ng» thám lam xin iuôn 2 ngôn 1 lần. Có người ngoáy đã đón 1 lúc khi lôi được «tang ngo»treng nửa ra, đã vội vàng tuynlah bùng nổ đi ngay. Có ông lại tỏ mo giữ «nó» lại để ngăn ngừa 1 cách chăm chú như vật quí.

Tati là 1 điện ảnh gia đã đoạt vô số những giải thưởng giá trị ở Âu Mỹ. Không thể nào kể ra cho hết, Chỉ ấn xem xong phim Trafic, khán giả VN sẽ hiểu ngay tại sao Tati được nhiều giải thưởng như thế.

kũ không kuồi

— HỪM ! HỪM ! LẠM THỞ, LẠM THỞ, ANH KHÔNG BIẾT LẠM... GÌ KHÁC SAO ?

Méo mó

Ông bố đang ngồi đọc báo trong nhà, thấy cậu con chơi đùa cùng tiểu con nữa, reo đùa :

— «Cái gì vừa méo lại vừa tròn ?»

— «Cái gì vừa réo lại vừa rên ?»

Ông bố giận quá, chạy ra lôi cậu con vào rồi gọi bà vợ ra la :

— Bà ở nhà, không trông nom đợy đồ con, để nó hát nhảm hát nhi thế à..!

Bà vợ cười :

— Ông bảo hai câu...

— Tôi cũng bà nhắc lại hai câu tục tĩu đó...

— Xi, không biết thì im đi tôi nói cho nghe, tại nhà nó chơi đố nhau đó, câu «cái gì vừa méo lại vừa tròn ?» giải ra là «mặt trăng, mặt trăng khi thì khuyết khi thì tròn» còn câu «cái gì vừa réo lại vừa rên ?» giải ra là «tiếng sấm tiếng sét». Câu đố bình dân của dân tộc đó, ông chỉ lệch lạc «méo mó nghề nghiệp» thôi... hừ..!

Chuyện chuột

Một con chuột chạy hớt ha hớt hải về hang khoe ầm lên :

—Tôi vừa kéo đuôi ông mèo!

— Trời ! Thế ông nói sao ?

— Không nói sao cả, các bố đã nghe mèo nói chuyện rồi sao..?

Ghen

Chàng Râu Quặp lái xe về nhà với một «ết đồ trên trần, nàng Hoạn Thư xanh mặt hỏi :

— Mới sơn đỉnh trên nắt anh đó hả ?

— Không, máu đấy ! Anh vừa bị một chiếc xe hàng tông phải...

— A... Thế thì may cho anh quá !

Học trò

Trò Tèo đem học bạ về nhà, ông bố xem thấy con luôn luôn bị «ớt. vịt», về toán, bèn hỏi :

— Con có 1 trái cam rồi, bố cho thêm 3 trái nữa là con có hết thảy bao nhiêu trái cam ?

— Cam thì con ăn hết rồi, bố cho con cam thêm đâu vả ở trường con chỉ đếm bằng mấy cục phấn viết bảng thôi à..! Không ăn được..!

TRUNG THÀNH

Hiệp sĩ Don Juan bị trọng thương ngoài chiến trường, chàng nằm phục trên lưng ngựa thều thào nói với con ngựa quý : «Mi có thương ta thì cố mang ta về lâu đài để ta chết trong tay người vợ yêu qui...»

Con ngựa quý liền sải vó mang chủ về đến lâu đài, vào trong lâu đài tiếng cười nói rúc rích của cặp trai gái từ phòng ngủ vẳng xuống.

Con ngựa trung thành lại nghe chủ thều thào nói : «Hiện mà quay lại ngay, mi thương ta thì cố mang ta trở lại chiến trường... để ta... chết..!»

— ủa ! báo đăng ông chủ hãng phim với sĩ-tắc-lết đi ăn chế sao giống mình quá vậy trời !...

Cuộc phiêu lưu của CHÚ LÍNH CHÌ

mục của BẠN TRẺ VIẾT

TRÂM KHANH phụ trách

BÀI DỰ THI SỐ 50 XÓM CÂY THỊ

☐ Thùy Nhung (Đại Học Khoa Học)

Gia đình tôi đã từ vào Nam năm 1954. Tôi đã sống và lớn lên trong xóm ấy từ năm 4 tuổi. Khối đầu xóm tôi có 18 [1 đầu xóm lớn khu đầy rẫng rau, người ta đổ đất và cát lên những cần nhà cho nhà sàn cất nhau

20 năm trước đây mà thời gian đã 1 m cho xóm tôi có một bộ mặt hoàn toàn đổi mới nhưng vẫn nhà tôi lớn giữ nguyên hình xưa tích cũ nên gần gũi với trường gạch mái tôn. Xung quanh cả tôi được thay đổi bằng những cao ốc mọc lên mấy năm, với những quán ăn quán cà phê trà bình của khách buôn bương bán phấn. Từ ngày Đông minh rút lui thì những quán này thường ế ẩm. Một đợt chính phủ ra lệnh đóng cửa các nơi ăn chơi giết thì thì bọ bọ động một cách im thầm lén lút. Lưu thua vui chăng thanh giữa gốc Việt phong lưu lại rai ra vio đôi chút. Chính sự rút lui của Đồng Minh mà phần đông mọi người kiếm ăn vất vả bơn và xóm thì đó ăn ăn nên nhiệt.

Còn những con nhà lành, ngoài giờ đi học vẫn vẫn lên cao tường khép mình trong khu riêng giới hạn. Nhà n o.lo nhà ấy.

V o sáu trong xóm, nói đến «cây thị» là ai cũng biết. Biệt danh của 1 tiểu xóm trong xóm tôi. Hàng ngày từ sáng đến chiều ai có địa đi ngang «Cây Thị» cũng đều lắc đầu thè lưỡi. Khu nhà lụp xụp, đường sá co dây, nước đọng, rất nhiều sinh ra nhiều bệnh tật. Đã thế lại nổi tiếng vì nhà nhiều nhất xóm ăn. Sống bọ hợp thành một chợ nhỏ Nào thịt, cá, rau, chè, xôi, phở, bún rieu... không thiếu một thứ gì.

Họ tụm năm tụm bảy, đó thành phần bất hảo ăn, cướp ăn, giựt đồ bên vang rền. Các bà đầu mặm không sang, sân quần, sẵn áo sẵn vác đao ra làm tiền bỉ cho đám đông giải trí.

— Đ M ăn hàng tao không trả tiền.

— Không trả lim gì tao, bán thiếu cho tao ăn rồng chịu.

— Ăn giựt của làm tới bà.

— Có giỏi bước ra đây bà cho 1 cái biết tay. Bà bảng chảo vừng ký chồng anh mật vênh lên

— Lại đây, lại đây bà vén mai đao thì biết liền Linda Hồng hoi ngày lúi bước.

— Xi cầm đao đồ bẻ.

Những người bên cạnh xóm lại can.

— Thôi chị Tư bớ qua đi.

— Nó ăn thiếu mà không biết điều.

— Ngày mai tao kêu cao bồi đánh thấy mẹ.

CÒN NỮA

ĐỌC SÁCH BÁO NGOẠI QUỐC

TRUNG TÂM HƯỚNG DẪN CÁC CÔ GÁI VỊ THÀNH NIÊN MANG THAI

☐ CHIÊU NHƯ thuật

LTS— Đối với mọi xã hội, nhất là xã hội VN, thành kiến vẫn còn đè nặng trên thân phận những người con gái không chồng mà chửa. Những người ở trong hoàn cảnh này đã tố chí là nạn nhân của một sự thiếu giáo dục về tình lý và của những người dân ăng vô trách nhiệm. Xã hội thường vô tay ra cho họ vịn để tiếp tục sống và hòa mình với xung quanh, thì lại chỉ biết xô đẩy, nhạo báng.

Cũng mạy đời sống đang dần biến đổi theo một chiều hướng nhân đạo và người hơn. Đó là mà ở Saigon ta có Nhà Bảo Trợ Mẫu Nhi do một LM Gia Nã Đại điều hành nơm. Và ở các quốc gia khác người ta đã thiết lập ra những trung tâm nhằm giúp đỡ những người đau bà «lỡ đò đường». Cần đây, tại Hoa Kỳ, một trung tâm chuyên thu nhận các cô gái vị thành niên mang thai để hướng dẫn và giúp đỡ họ trở thành những người mẹ hiền đã được mới ra...

Trung tâm giúp huấn các bà mẹ vị thành niên HK trong năm qua đã thu hút 100 cô bé chuẩn bị làm mẹ ở lứa tuổi 12 tới 19. Họ được thụ huấn về tất cả các vấn đề tình thần cũng như thể chất liên quan đến mang thai và sinh nở.

Tại sao ở thời đại đầy những phương tiện kiểm soát sinh sản vậy các cô vẫn còn lỡ dại để đến nỗi mang bầu và tại sao nơi việc phá thai được hợp thức hóa vẫn chưa lựa được làm mẹ.

Các cô bé trên đã trả lời nhiều cách khác nhau, ấy tìm hình ảnh mình đóng tin, cô đơn ý hướng phân không «nắt đợy» sẽ sinh lý, hoàn cảnh vô hóa và cô khi giản dị chỉ vì muốn có đứa con «hoi».

Janet Stern 1 nữ điều dưỡng có nhiệm vụ phải hợp chương trình đào tạo thân thiện bày đồng cư trú của phần lớn các «cô mẹ» trong lứa quá trẻ này khi giờ cái thai bắt đầu đi ra cảm thấy «lần đầu tiên trong đời bụ có 1 thứ thực sự của bụ».

Một «cô mẹ»trung lai 15 uổi thì lộ ra:

«Mới đầu, em sự quá muốn cho riêng đó chỉ là một con đó nóng tin sẽ thấy«Ke» không có bầu nữa. Nhưng tới khi biết chắc, em nhất đjahkhông phải Ba thăng sau em mới nói cho bố mẹ biết. Bố Ba bệ không thể»ép em phá được nữa».

Môi cô bé là một cá thể

B. JanetStern đã phân tích trong tin bao giờ cũng chú trương tìm hiểu riêng từng cô bé một. Bà nói;

—«Chẳng bao, mỗi khi chúng tôi thấy 1 em cô vẻ thật khó xử với cái thai trong bụng, chúng tôi hỏi riêng em có nên nghĩ tới phá thai không mặc dù 1 khi vào tôn đây là vụ phá thai không còn thích vấn đề»ấy mà cô đã được lo cho đầy đủ sẽ thể chất, tinh thần «với tự cách là 1 bà

Có cô mang bầu 9 tháng mà còn mút ngón tay chùn chụt

Bà Stern nói thêm «Mục đích nguyên thủy của trung tâm Bridgeport là ngăn ngừa chuyện các cô có bầu phải bỏ học nhưng, «như tôi đã nói ở trên, mục đích lớn nhất của chúng tôi là giúp các em gái phát triển tinh thần lam me» vì, theo lời bà Stern, các cô này chỉ là những cô mới 12,13t tinh thần đã có thể coi giải đoạn chuẩn bị trách nhiệm làm mẹ được TT Bridgeport coi là giai đoạn bớt bừa nhất.

Bà mẹ 13 tuổi

Bà Stern kể lại trường hợp 1 cô nhỏ 13t đã thương sinh 1 đứa con khêu khỉnh khác mạnh Đứa bé bắt giữ ngoan «ngoàn» được người mẹ nhỏ của nó

«Ai sốc thật chu đáo. Người ta, cho tôi nayhết chương trình không hề có 1 bà mẹ nhỏ nào đem con cho lần con nuôi. Như vậy, có thể nói nhờ sự giúp huấn ở đây 1 phần mà thành tố và trách chiệm làm mẹ đã nảy nở

Những khó khăn của Trung Tâm

Trung tâm giáo dục trên không phải không gặp nhiều vấn đề khó khăn mặc dù thái độ của công chúng Mỹ đối với các cô gái chửa hoang đã thay đổi nhiều. Khi «gia đình» 1 tổ chức phương giúp đỡ tâichánh cho trung tâm. bà Stern đã phải đương đầu với những luận điệu gayắt như

— «Độ bà muốn mọi người phải đóng thuế để đem lại tiện nghi cho mấy con bê hư hỏng đó sao?»

Vì thế trung tâm từ ngày thành lập đã gặp nhiều nỗi thăng trầm và cách 1 năm mới ngồi đầu đầy với 1 chương trình mới cái tổ vẫn sự tăng cường 1 ban nhânviên đầy khẩ năng

Tuy vậy trung tâm vẫn cũngđang với ngân sách riêng vì vẫn chỉ là 1 thứ «con ghẻ» của bộ giáo dục Bà Stern nói :

«Chúng tôi vẫn cố gắng trông chờ một tương lai sáng lạn hơn».

(CÒN TIẾP)

TIẾP THEO và HẾT

Gia đình Chris có thể coi là tương đối giàu có. Bà người con đều được học trường tư. Chris tốt nghiệp đại học đường Boston về truyền thanh và phim ảnh.

Từ ngày ra trường, Chris đã hợp tác với nhiều ro quan truyền hình nhỏ, nhưng chưa bao giờ xuất hiện trên màn ảnh nhỏ. Cho tới khi làm việc với hãng tân 40. Tại đây mang được giao 1 show nói chuyện buổi sáng.

Lập bảng «kỳ quan cho các cô không kép»

Ngay từ hồi còn học trung học, Chris đã lập 1 bảng gọi là «kỳ quan cho các cô không kép» dành cho các nữ sinh không có ai bồ bịch tối thứ bảy.

Vẫn theo lời kể của bà mẹ, Chris thuộc loại con gái rất cần cho tin vào những chuyện tình cổ điển, nàng 1 thiếu nữ phải được người yêu gửi hoa,phải được đề nghị trước... Vì thế,nhiều khi suốt 2, 3 năm không ai mời Chris đi chơi. Suốt đời, bình như Chris chỉ bò hẹn có hai lần.

Điều quan hệ vẫn là yêu được một người

Thật ra, điều quan trọng đối với Chris, quan trọng hơn cả công việc, vẫn yêu là được ai, đã đi tới hôn nhân. 24-8 tập tới là 1 tình nhân thứ 30 của Chris, nàng sẽ chính thức

Thắp lên một ngọn nến, một hình ảnh đẹp của phim ảnh, nét diễn xuất tuyệt vời của diễn viên, mang một tiếng nói.... chuyện chở bao nhiêu tâm sự... Hãy nghe tiếng hát của hình ảnh đìu dặt vang lên...

ÁNH SÁNG PHIM TRƯỜNG VÀ NỖI CÔ ĐƠN CỦA NÀNG

☐ bài của Sally Quinn (Chiêu Như tóm dịch)

«Trở thành 1 vị gái gi». Điều đó làm phiền lòng Chris không ít.

Bà mẹ kết luận : «Trên nguyên tắc,Chris tự hãy vì không mãnuuyển trongcuộc sống riêng tư».

Đã yêu nhưng không tin tưởng.

George Peter Regan người lớ mắt xanh Chris nhưng lại khước từ ở trong đó, cho biết anh ta không ngạc nhiên mấy vì hành vi tự sáncủa Chris, anh ta chỉ giận dữ vì Chris đã không tin cậy vào anh ta

«Cách đây 2 năm, tôi cũng cầm thấy chán ngán. Ý nghĩ tự hỏi đầu với tôi.» George cho biết anh ta «khối bệnh nhỏ đến với 1 nhóm trong đó người nọ có thể trở hết bầu tâm sự với người kia.» George nói:

— Tôi có gặng khuyên Chris đừng tới nhóm đó. Tôi nói với Chris phương thuốc mầu nhiệm khi ta có thể cởi mở tết ra với 1 người bạn. Nhưng Chris lần hoài nghĩ tất cả nàng không tin ai thật sự mười lẽ bạn của mình hết.

George cũng biết là Chris có cảm tình với mình... Anh ta cho biết :

«Mấy tới giờ tôi mới biết Chris hãy còn tình trăng (sự kiện xảy rất bình trong xã hội Mỹ).

Làn tự chủ đầu tiên và cuối cùng

Tối thứ năm là trước bữa Chris tự bắn trong cuộc «tược tiếp truyền hình sống động» George tự nhiên thấy Chris biến thành 1 người khác hẳn, đầy tự chủ,vui cười.George nói:

— Tự nhiên tôi thấy Chris đã thương quá. Tôi muốn mời Chris đi chơi tối hôm sau, nhưng thái độ của nàng lúc đó coi như muốn nói «Đừng đụng tới đây». Tôi không hiểu gì cả,tôi bảo Chris là tôi thương nàng, nàng rất «đạm» nhưng Chris cự tuyệt. Bây giờ tôi mới hiểu nào đã quyết định, nàng đã tìm được lối giải đáp cho chính mình vì thế nàng đã có thái độ vui tươi tự chủ như vậy.

Có thể nói không ai ngạc nhiên về việc Chris tự sát Nhưng phương pháp nàng thực hiện ý muốn khiến cho ai đang phải sống sót kể cả mẹ nàng. Bà nói :

—Tôi nghĩ đáng lẽChris nó sẽ bớt thật xa re ngoàikhơi. Nó bơi giỏi lắm nước nên là bạn nó. Đáng lẽ nó chọn 1 cái đi 1 m nơi ao nghĩ cuối cùng thì hợp lý hơn.

Thà.. 15 phút huy hoàng rồi chợt tắt

Nhưng Chris lại chọn cái có vẻ rạjich lý để cho những người ở lại niềm thắc mắc khôn người về mình.

Phần đông đều cho là Chris đã chọn cái chết để để lại ấn tượng cho ý của mọi người. Nàng bị méo mó vì cái nghịch đề«làm tin tức», tăng cho luôn luôn loạn tin tức sắt rẽo nhất

Rob Smith 22t một biên tập viên đã đem sơn Chris làm việc là bạn thân từng được Chris tâm sự cho biết:Chris vẫn ta có lần nói tới lời của Andy Warhol rằng ai cũng nổi danh chỉ trong 15 phút của cuộc đời họ. Rol nói ; — 15 phút chói của cuộc đời trên màn ảnh TV «kiểu là 15 phút nổi danh của Chris từng nói «cái 1 m tôi phê sự nhất trên đời chính là sự thất bại».

RAO VẶT RAO VẶT RAO VẶT

Loạt truyện đăng dứt trong 15 ngày.

DẬM HỒNG

NGUYỄN HÀ

Kể từ hôm nay mời bạn đọc tham dự —bằng cách đọc hay bằng cách sáng tác—mục truyện ngắn mỗi ngày của Sống Thần. Loạt đầu tiên của những truyện ngắn được chọn đăng nơi đây sẽ là loạt chuyện tình Khoảng 15 ngày sau chúng tôi sẽ sang một loạt truyện mới!—những truyện thật,những truyện kỳ lạ trong đời mà bạn đọc đã sống, đã gặp —và sau đó, mục này lại trở lại với chủ đề truyện tình. Mỗi chủ đề sẽ kéo dài năm tháng và thay phiên nhau Truyện của bạn đọc gửi về, một khi được đăng, sẽ được trả một khoản nhuận bút tượng trưng là một ngàn đồng Bài vở liên lạc : Trông Dương và Viên Linh.

● TRÚNG DƯƠNG — VIÊN LINH *tuyển chọn*

tiếp theo

Tôi ít có gì dành để cho riêng mình. Tôi muốn nói đến kỷ niệm đau đớn được bao bằng lớp vỏ nhung khiến có cảm tưởng đối trả rằng tôi đã hưởng thụ on phúc!

Hay hoài nghi, nhưng quan tâm về chuyện sống,chết. Tại sao không quan tâm đến hai thứ đó chứ ? Như tôi đã nói, tôi không bi quan, không hy vọng, không hình thảo . Sự sống, nói đến nó bằng nhiều lời, nhiều cách qua tất cả hiện hữu, không hiện hữu ở thế gian này, ngoài thế gian này. Lối nói to lớn: Tôi không có tham vọng cao đến thế. Thành ra tôi quan niệm hẹp hòi, Sự sống của tôi bắt đầu từ khi tôi hình thành bào thai trong bụng mẹ. Đối với sự sống tôi không yêu, không thích những viên đá lớn đập vào đầu, cổ, tay, chân, mà chỉ yêu thích một hạt sạn trong giầy, nó làm khó chịu nhưng không gây bất mãn đến độ nổi điên.

Còn về cái chết ở tương lai, tôi mơ ước một tự nhẹ nhàng. Tôi không sợ đau khổ dày vò linh hồn, thân xác, nhưng cũng không muốn biến thành cái xác co quắp tội nghiệp.

Riêng về gia cảnh, không ai biết cha mẹ tôi còn hay mất, anh em như thế nào, vợ con ra sao. Tôi muốn nói đến những người chung sống với tôi. Tôi kín tiếng các chuyện như vậy. Trong sở, tôi không thân với ai cả lẽ vì lẽ đó.

Nhớ lại thời yêu Tuyết, giữa tôi và nàng đồng cố sự dửng dưng bất cần đến nhau. Khởi đầu là do nơi tôi trước, thai độ xem thường nhiều vấn đề kể cả người yêu. Sau nầy, nghĩ lại, biết mình tầm hãy quá sức ở khoảng các năm ngoài hai mươi. Tuyết là người đầu bà đề xúc động, hay bờn dỗi và kém chịu đựng.Mẫu người như thế không hợp với tôi. Cố tật của tôi, khi biết người nữ đã yêu mình,tôi trở nên lích kỷ khó tính và dường như chưa có người đàn bà nào chịu đựng tính tình tôi cả.

Tâu rồi gà khá xa. Trên tầu một ít hành khách bắt đầu ngủ gục. Trẻ con vẫn đùa nghịch với nhau. Tiếng còi hú dài lúc qua ga xếp dầu tiên. Thường, tầu dừng lại năm phút lấy thêm khách, chỉ trừ khi ga xép không có khách di suốt tầu được bảo trước và chạy luôn. Hôm nay ở trong trường hợp đó.

Vào những năm sáu tám đến lúc Hiệp định ngưng bắn gần kỳ kết, đường sắt nối liền các tỉnh duyên hải nằm trong tình trạng không sử dụng được. Một lần vào khoảng cuối năm sáu mươi chín, thời gian tôi còn trong quân đội, tham dự nhiệu trận đánh tại một quận lỵ xa xôi. Ấn tượng sau đây còn mài trong trí tôi : những đoàn dường rầy dài mấy mươi cây số bị lật lên từng đêm và đốn lính Mỹ đang trơ trọi ở vùng đó, đã hạ sát nhân kẻ thuộc phe bên kia thi hành công tác phá hoại. Rồi ngày xe lửa chạy lại đến nay, nhiều vụ giật mìn cũng đã xảy ra. Tuy nhiên hành khách không thể bỏ con tầu trong lối sống thường nhật. Riêng tôi, con tầu là bình anh thân yêu, gần gũi, bám víu từ ngày giữ ngũ, không thể thiếu nó vì sinh kế vì tình cảm mơ hồ khó nói nào đó.

Nhiều lúc tôi nghĩ bẩn định mệnh khép chặt tôi với con tầu, nếu tôi tin có định mệnh. Thật ra tôi không để tin như thế. Người quen hay bảo tôi vô thần. Tôi biết tôi lắm. Tôi tin có Chúa có Phật nhưng không tin những người mặc áo nhà tu.

Mười hai giờ kém, chuyến tầu lửa ra đến Phan Rang dừng lại ga chính hai mươi phút. Chuyến tầu chợ đậu trên đường sắt thứ hai sẵn sàng trở vào theo lối chuyến tầu suốt vừa ra. Tôi gọi Nhơn giao lại nhiệm vụ và mở gốc về đã cắt, sửa soạn sang tầu. Nhơn nói :

— Anh Cảnh. Tả ghé uống nước.

— Tôi từ chối, việc có sự không kịp tầu. Nhơn nài nỉ :

— Còn tới mười lăm phút, thừa thời giờ để uống.

Tôi miễn cưỡng theo Nhơn vào giải khát gần đó. Tôi có thể đoán được tâm trạng của Nhơn lúc nầy, anh ta là một người mỏi, cần tìm những tình cảm để dải nơi riêng tôi, số người lâm trước. Đó là lẽ thường. Hồi mới xin được việc tôi cũng như Nhơn hãy giờ, tìm mọi cách thân thiện rồi ít lâu sau từ bỏ hết những giao du gượng ép, tạm thời nọ.

Nhơn đến tôi vào chiếc bàn cuối cùng trong xa, gọi nhỏ người một chai bia. Thấy tôi im lặng, anh ta gợi chuyện :

— Anh Cảnh vẽ đây được bao lâu ?

CÒN NỮA

thơ

— ĐOÀN KẾ TƯỜNG phụ trách

TÌNH KHÚC EM VỀ

Hôm nay em vẽ lặng lẫy xiêm y
Tôi ra đón em nhớ phút từ ly
Hành trang em mang tình tôi ngày cũ
Tháng năm đi tôi nhớ khói tàu chiều
Hôm nay em vẽ quần áo xưa thay
Em tôi đã quên áo trắng lòng bay
Dải hoa em không làm vui thành phố
Bước chân đi in dấu nắt tình người
Va ly đâu em ? Tình tôi đâu em ?
Hay em vứt bỏ hành trang bên đường
Áo trắng đâu em ? hãn cô đâu em ?
Hay em cởi áo thêm đời thêm rêu
Khóc đi em cho lòng tôi tha thứ
Cho em sầm hối thành phố vô tư
Nhớ đi em, thuyền ngược dòng dỹ vãng
Cuối Đông về tôi sương gió thời gian
Hôm nay em về mặc áo thêu hoa
Cao sang nhé em, phố xá gần xa
Chiều hôm xưa không còn vương tàu mất
Quá xa ôi, ôi khói bốc ngàn đơi
Hôm nay em về sợ đồ mơ tôi
Thương thay tiếng em bụi lấp bờ môi
Vẽ chi em thôi còn chi về nữa
Cứ đi đi cho đã chết lơi nguyên.

DU TƯỜNG UYÊN
(Hòa an)

Sống Sống

● TRÚNG DƯƠNG phụ trách

Du mục

Thăm chị Trúng Dương.

Nhận có người về Sàigòn gần mấy đồng thư thăm chị. Bây giờ, ở đây là những ngày mưa. Mưa tầm tã. Dĩ nhiên là chẳng có gì thích thú. Miếng sống hàng ngày đã là một vấn đề cho mọi người và cho cả chính mình (mà nhất là mình !) Trong khi đó tình hình chiến sự mỗi ngày.. không thấy sáng sủa thêm chút nào. Phía Bắc nói tôi đang vững, có tin một tiền đồn do một tiểu đoàn BĐQ/BP trú giữ sau hơn một tháng cố cầm cự đã mong chờ có ngày trở về sum họp với gia đình trong tiếng ca.. hòa bình, thì có tin hàm qua tiền đồn này không còn giữ được sự liên lạc thường trực nói BTL/quân khu. 40 cây số, phía Nam nói tôi đang B.

Sự tiếp tế lương thực và đạn dược hình như gặp phải nhiều khó khăn vì.. thời tiết xấu ! Cũng tức một vài lần định cơ trong quận Phú Nhơn (Ca-Pleiku), cộng quân đã độ nhập vào làng tàn sát thường dân và tội ác vô với sách của rất trước khi rút em. Một làng khác cũng trong quận nầy, một ngàn đồng bào Thượng đã bị cộng sản lùa đi.. dì dân lao tập ở một nơi khác thuộc quyền hiểu soát của Mặt Trận. Một người trong quận ngũ tham dự cuộc hành quân gần vùng đó đã kể lại rằng : đơn vị của anh đã đánh lại được trong tay cộng quân trên 200 đồng bào đã bị đồng cường bức lùa đi.Số người đó được mang về giam lại cho chính quyền địa phương Vì lẽ thì phải nuôi ăn, nhưng nuôi ăn thì đâu đâu ra tiền. Và cuối cùng nghe đâu chính quyền đã phóng thích cho họ tự do đi lại, là tuyệt đối chỉ tự do đi lại trong vòng kiểm soát tiền chính quyền quốc gia.. Thật ấy nghĩa cho sẽ phân đồng bào ta trong thời chiến chiếu chỉ ấy ? Rồi họ sẽ sống bằng gì và sẽ ra sao ai mà biết được. Hồi những người đại diện dân trong mùa bầu cử vừa qua, các ngài đâu rồi ? Các nghe chăng tiếng kêu thương của trên 200 đồng bào Ling Plei — đồiem ?

Tu bổ

.. Nhưng dầu gì chẳng nữa, cũng xin quý ngài hãy bỏ ra vài phút, vui phút thôi, nhớ lại nhóng gì mình đã lòng trọng hứa bọn với đồng bào cứ trị trong đó có tiên một ngàn đồ g bào Ling Plei Đó lắm. Trong số không người đồng bội đồng thượng với quý vị cũng có người đang chờ đợi sự tiếp tay chống tác của quý vị. Bởi vì, một cây khó mà nên non..

Chị Trúng Dương thân,

Chị có buồn không khi tôi viết thư thăm chị lại mang những chuyện gì ở đâu đâu ra trên hưu tên vượn ? Nếu chị không buồn thì tôi lại nói tiếp một vài chuyện buồn buồn nữa đây.

VŨ HOÀNG (Pleiku)

Anh VŨ HOÀNG thân,

Trả lời cho anh vào lúc đang lên cơn sốt—chả biết chỉ có riêng thế xác sốt hay cả tinh thần nữa, có thể có hại. Cả đêm qua người tôi nóp lên như một cái bánh trưng nướng trên lò than.. đã toàn nghĩ năm nhà nhưng rồi vẫn thấy mình xách xe đạp tới đây soạn ..

Thích đoạn thư của anh đăng như một tình bày một khía cạnh xã hội, chẳng biết nói sao hơn. Những người cầm bút bây giờ chỉ còn biết trình bày những điều mắt thấy tai nghe và .. «no comment».

Tại cho anh biện đang bị cô lập vì một bài báo.Anh nói cái gì mà tôi không?—bài đó không phải của anh ? Thôi, tạm thời cứ coi như mình đang mê —mê tạm hẻ— nhưng biết đâu trong cái mê ấy tôi sẽ chẳng có cái được.

Trang 5 giờ là chỗ dành cho kỷ sự và bài vở của địa phương. anh chưa nhận ra điều đó sao ? Chắc tại mới quá chăng ?

Sẽ gắng soạn mấy đoạn kịch mẫu và làm photocopy gửi lên anh.

Chúc nhiều can đảm...(ID)

Cái gọi là

Số 20 ☐ NGUYỄN HẢI CHI

Những giai đoạn trong kế hoạch năm quyết của anh cũng hết sức thông thường (đầu anh đã có số lẩm vui) Nghĩa là làm một cuộc dão chánh nào đó, rồi giải tán tất cả, xóa bỏ tất cả, đi nhiên là anh xóa bỏ chế độ quân chủ. Rồi sau đó anh cho bầu quốc hội lập hiến, một thời gian sau hiến pháp ra đời. Nên dân chủ sẽ được hiến pháp ký xây dựng. Và sau lưng hiến pháp sẽ còn có anh...

Tâm Cần nuốt nước miếng, bít mặt hơi dài, cảm tưởng như anh ta đang đứng đàng sau cái hiến pháp trước tượng ký. Anh xòe bàn tay ra rồi xiết bàn tay lại, và cái hiến pháp của anh biến dạng trong lòng bàn tay, lúc thì tròn, lúc méo, lúc ngắn, lúc dài tùy sức co giãn của bàn tay anh.

— Những ngón tay anh ta không khích động theo lối thông thường

Cái «Hiến pháp» trường trong ký được Tâm Cần vo tròn bóp méo một cách say sưa cô Tư Hảo phát cười lên khúc khích.

Tâm Cần rút bàn tay đưa lên vai cô bóp nhẹ để chửa thẹn :

— Quy anh nè.

Cô Tư Hảo rúc mũi vào ngực Tâm Cần.

Tâm Cần vo tròn bóp méo bà vai Tư Hảo, rồi bàn tay ấy bỗ dần vào gáy cô ta, cô ta rút tổ thở khi khi. Giá mà cô có đọc thơ Hồ Xuân Hương thì cô đã ngâm lên khe khẽ :

«Quân Tử có thương thì...»
«Chớ đừng mân mó...»

Tiếc quá, cô Tư Hảo không biết mượn lời thơ ấy để nhắc nhở «quân tử» của cô. Và cô cũng không biết làm cách nào để Tâm Cần hiểu được, làm sao quý «quân tử»của cô chết la suồng sã.* Vì vậy ma cô đành trần mình chịu trận. Buồn thay !

Cái hiến pháp của Tâm Cần đã dời đã lên gáy tóc Tư Hảo, và nếu anh phải nói để chửa thẹn lần nữa có le anh sẽ nói

CÒN NỮA

Quỷ Ám

Nguyên bản THE EXORCIST *của* William P. Blatty

Số 129

IV.: «VÀ BÈ TIẾNG KHÓC CỦA CON TỚI TAI NGƯỜI...»

Kẻ nào sống trong tình thương, trong Thượng Đế,Thượng Đế sẽ sống trong kẻ đó.

CHƯƠNG MỘT

Ông bước tới nhìn xuống cuốn Album Những bức hình thờ ơ của 1 cô bé ; Regan Chả nay đang tươi tỉnh thời nên trên Tích biểu hình kem sinh nhật.chả kia,gọn gẽ trong bộ shorts vẫy tay vẹphíg ống kính. Trên chiếc áo sơ mi cộc tay có gắn dòng chữ : Tại bà ..nhưng chỗ tiếp nhìn không rõ. Ở trang bìa, cô mặc ám giầy lẹp với những hàng chữ non nớt viết bởi thơ :

Sao không phải bằng những thứ tuyệt đẹp
tiên đó ?,

Thay vì là đất sét,
Như chiếc cầu vồng ngũ sắc hay những đám
mây tực tỡ.

Như tiếng chim hót du dương.
Vì mẹ yêu con !
Chỉ có những thứ đó.
Con mới cặn được phó tượng mẹ thôi,

Ở đoạ là hàng chữ:Happy Mother's Day,thương mẹ.Ông đọc lại Regs,Kerras nhìn mắt lạnh lùng thể chịu đựng nổi nữa.Ông buồn nản quay đi chỗ ở ngồi sát tiên bếp Ông cố đâu tự nhủ :

Tuổi ư ?Đẹp qua lắt cả mọi chuyện đi!Nhưng không đuổi được một ý nghĩ nơo trong đầu. Lẫng nghe những giọt cà phê nhỏ xuống qua cái lọc, hai bàn tay ông bắt đầu run rẩy nghe một nỗi thương cảm trào dâng biến thành sự giận dữ với tất cả những thứ bịnh hoạn những đau đớn,những thống khổ của trẻ thơ,sự yếu đi của nhận thức và rửa thôi quỉ đâu mà cái chết đem tới.

— Thay vì chỉ là đất sét...»

— *Những thứ tươi đẹp nhất trên đời.*

Sự giận dữ vừa biến thành nỗi thương hoài nào không người

«...thay vì chỉ là cục đất...»

Không, không thể nào đồng ý cho cả phẩm được vinh hiển phải bị phá hủy một cái gì, cố gắng giúp đỡ phần nào.

Kerras rời khỏi bếp. Đi ngang phòng khách ông nhìn vào thấy Chris đang nằm dài trên ghế phô, bàn thân mình rung động trong cơn nóng sốt. Sharon đứng cạnh cố gắng tìm cách an ủi. Kerras quay đi .. Vừa lên lầu Kerras đã nghe i Ông con qui kia xói cha Merris :

— Mẹ đã thua, mà thua vì mi cũng đã thua b.ết mà ! È, Merris ! đã gì chẳn gì nghĩa. Đã con hoang ! Về đi, về với...

Kerras ta vào phòng, trong trí còn vang lên những vần điệu thơ ngày của Regan :

— N-y tiếng chim ca...
Và những gì tuyệt vời khác ..

Vào tới trong phòng, Kerras mới nghĩ ta quên mặc áo lạnh. Ông nhìn Regan. Nó không nhìn lý, vẫn con qui vẫn tiếp tục chửi bới , Ông chầm chậm bước tới rồi ngồi bên mình, lấy mũi rái chân. Trong lúc mặt mỗi tội độ, bây giờ Kerras mới nhận ra rằng lúc bước vào phòng không nhìn thấy cha Merris đâu. Bước trở lại giường tính lấy lại áp huyết cho Regan, chợt sáu nữa là Kerras sắp xô người cha Merris đang nằm sóng soài dưới đất, Kerras giật mình quỉ gối xuống coi. Lại nạn phía đằng trước, Kerras nhận thấy da mặt cha Merris xanh lướt. Kerras vội cầm lấy cổ tay xem mạch. Trong nỗi lo lắng ngăn nhiều đau đớn vô biên , Kerras thấy cha Merris đã chết. Con quỷ lái nhái.

— Hãy bỏ đây hoi thân thánh đó. Chết? Chết thật hả ? Kerras, chửa cho lão ta đi. Hãi sinh lão rồi để cái xác lão cho tụi ta, để tụi ta có thêm 1 nơi dung thân nữa..

Cha Merris bị yếu tim vì mạch máu xơ-tớn sao đó, Kerras khẽ rên :

—Chưa ổn! Sao có thể như vậy được !

Ông chăm nghiệm mắt, lắc đầu như không thể tin cả cũng lúc tuyệt vọng vì sự kẻ thấy trước mắt Ông thọc mạch ngón tay cái vào cổ tay nhưng thật của cha Merris như cố tìm ra một sự sinh động cuối cùng.

Con quỷ lại nguyền rủa :

— .. Đã giả nhân giả nghĩa.

Kerras lời ra phía sau bịt một hơi dài. Ông nhìn thấy nhóm Chris đang nằm đã trên ghế tóc trên nền nhà. Ông lượm lên một viên và đau đớn nhận ra rằng cha Merris đã tiêu liệu sẵn sàng chuyện xấy đến cho ông. V xhẩy trừ là đồng liet nhưng giải yếu như tự biết .Không tiện cụ được nên đã mượn loại thuốc Nitroglycerine cực độc để bảo tồn thân xác khỏi bị ta lực chiếm hữu.

Cặp mắt đó hoc Kerras nhìn vào mặt cha Merris nhỏ lại lóinoi cuối cùng của ông với mình «Damien, đã nghĩ ngợi một lời đi». Con qui vẫn phun ra những lời nguyền của với cha Merris :

— Cả tới bộ cũng chẳng thèm xác thịt của thối của ngươi, ngươi...

Mộ con giận ghê gớm xâm chiếm lấy Kerras *Đừng thốt ngữ.*

Đừng nghe I Đừng nghe.

Trong con giận tới cuồng nộ. I tợi gần bão giải giải tiếp tục rủa :

Ông cầm 2 bàn tay của cha Merris sắp lại thành hình thánh giá trên ngực. Ông nghe tiếng con qui :

— Đặt con trống của bàn tay vào bàn đi !

Nó khạc ! cực đờm thối hoắc vàng trong mắt người chết ;

— Lễ lạc tăng uvnalgl to chết đó !

Nó vừa rút đầu trở lại vừa cười rú lên.

(CÒN NỮA)

Tây du ký

Số 352 *Nguyên tác* NGÔ THỪA ÂN *dịch* NGỦ TỪ TỰ

HỒI BÔN MƯƠI MỐT

Lừa vây Đại Thánh
Ma bắt Đường Tăng

Rồi sụt sùi kể lể một hồi về ân nghĩa thầy trò, về những gian nguy từng trải qua ở đọc đường, cho đến đây gặp yêu ma thủ đoạn quá cao đành phải bó tay, v.v.. Vừa kể vừa thương tâm khóc mãi. Sa Tăng khuyên giải :

— Đại ca đừng phiền não nữa. Anh em ta nên hoạch định kế sách, đi tìm người việp trợ, nhờ đến cứu thầy là hơn.

Hành Giả lắc đầu :

— Còn biết đi nhờ ai đến giúp bây giờ ?

Sa Tăng nói :

— Trước đây khi Bồ Tát sai anh em ta đi theo bảo vệ Đường Tăng, từng hứa với chúng ta là ta gọi trời,trời ứng,gọi đất, đất thưa, có chỗ nào chúng ta đến nhờ giúp mà lại không chịu giúp ?

Hành Giả buồn rầu :

— Nhờ lại thời Lão Tôn đại náo Thiên Cung, đánh đâu thắng đó, thiên binh, thần tướng, không có qua một người nào ngăn chặn nổi Lão Tôn. Yêu tinh ở núi này thần thống rất cao, so pháp thuật nó còn hơn Lão Tôn hẳn một bực. Lão Tôn đã không đánh nổi nó, còn ai có thể thắng được nó mà đến nhờ ? Bây giờ chỉ còn có một vị là bất được nó. Vị đó chính là Quan Thế Âm Bồ Tát. (1) Nhưng ta tay xương cốt đau nhức, toàn thân tê dại, tinh thần chưa hồi phục linh nữa, không thể sử dụng Cân Đẩu Vân mà đi được, làm sao bây giờ ?

Bát Giới vội nói :

— Đại ca cứ ở đây an nghỉ, xin cho em đi mời Bồ Tát. Đại ca chỉ cần dặn em đến nơi phải nói những gì, là em đi được.

Hành Giả hoan hỉ :

— Hiền đệ đi được lắm. Khi tới nơi được diện kiến Bồ Tát, điều cần nhất là không được nhìn thẳng vào mặt Người, phải đứng cúi đầu nhìn xuống, đợi Bồ Tát hỏi câu gì thì trả lời câu đó. Hiền đệ cứ đem sự thực xảy ra ở đây mà tâu trình, lại nên ghi nhớ địa danh, tức là tên đất; nào, núi nào, suối nào, cùng danh hiệu của Yêu Tinh, để trình lên với Bồ Tát. Rồi ngỏ lời xin Bồ Tát giáng lâm cứu Sư phụ. Nếu Người chịu đi, tất là Yêu Tinh sẽ bị bắt và Sư phụ ta được cứu.

Bát Giới nhất nhất tuân theo, bèn đăng vân rời Suối Khô Tùng đi ngay.

Lại nói đến Yêu Vương Hồng Hài Nhi, sau khi thắng trận lần thứ hai, hồi trở vào động uống rượu, vui vẻ nói với bọn tiểu yêu :

— Chúng bay yên trí đi. Ta vừa đánh cho tên Tôn Hành Giả một trận lâm cho nó đại bại. Tuy chưa giết được nó nhưng cũng có thể làm cho nó nôn mê, chết dở ít nhất là năm bữa, nửa tháng. Chỉ sợ nó lại đi cầu cứu người khác đến, đánh nhau thì ta chẳng sợ gì nhưng đăng dài mất biết đến bao giờ nhân rồi mà tính chuyện mở đại tiệc ăn thịt Đường Tăng ? ?

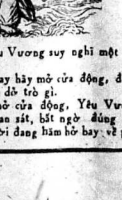

Nói xong Yêu Vương sự nghĩ một lát rồi bảo :

— Chúng bay hãy mở cửa động, để ta ra xem bọn chúng đỡ trò gì.

Chúng yêu mở cửa động, Yêu Vương bay lên không quan sát, bất ngờ đúng lúc nhìn thấy Bát Giới đang hăm hở bay về phía nam. Yêu Vương suy nghĩ đi về phía nam là bay ra biển, mà ra Nam Hải thì nhất định là Bát Giới chỉ có việc đi cầu cứu Nam Hải Quan Thế Âm Bồ Tát, bèn vội và hạ xuống cửa động, ra lệnh cho quần yêu :

— Mau vào lấy cái túi da ta ra đây.

Lâu ngày ta không dùng đến cái túi da đó, chỉ sợ dấy bụi mệng tới không còn chắc chắn nữa. Cái người mau tìm đây khác thay, rồi để tối nằm sẵn ở cửa động, đợi ta bắt được Bát Giới về là nhốt ngay nó vào đó, đem làm thịt cho tụi bay ăn một bữa.

Nguyên lai cái túi da đó của Yêu Vương cũng là một bảo vật, gọi là Túi Nhu Y, người bị bắt bỏ vào túi có lại theo binh người, không sao có thể thoát ra được.

CÒN NỮA

(1) — Nói qua, nói lại mất tiếp đường đến phải mất đến cửa Bà Lớn. Hồng có tay Bà Lớn mà vào không xong. Trước đây ta tưởng nghe nói Tô Ni Lịnh là tay bóp nặc thì ít cuộc Gay chắc chỉ con trên ai đầu là tay bóp nặc em Sầm Siu Hoàng), ta vuốn hồng tin. Nhưng nếu nói đến Bà Lớn là tay bóp nặc các sự kiện Tây Du đủ cả ngoài 6 đến đầu đi nữa ta cũng phải hoàn toàn đồng ý.

Cá điều là cho đến lúc bị du đăng dịp phang danh cho bọc xi đầu, sầu rầu quách, rách cả tí, ít ti bịa,, sẽ quai bu.m.. Yêu Tạ nói nghĩ đến chuyện chạy đi mất Bà Lớn, cho NTT thì chắc chỉ con trên ai đầu là tay bóp nặc em Sầm Siu Hoàng), ta vuốn hồng tin. Nhưng nếu nói đến Bà Lớn là tay bóp nặc các sự kiện Tây Du đủ cả ngoài 6 đến đầu đi nữa ta cũng phải hoàn toàn đồng ý.

Cá điều là cho đến lúc bị du đăng dịp phang danh cho bọc xi đầu, sầu rầu quách, rách cả tí, ít ti bịa,, sẽ quai bu.m.. Yêu Tạ nói nghĩ đến chuyện chạy đi mất Bà Lớn, cho NTT thì chắc chỉ con trên ai đầu là tay bóp nặc em Sầm Siu Hoàng), ta vuốn hồng tin. Nhưng nếu nói đến Bà Lớn là tay bóp nặc các sự kiện Tây Du đủ cả ngoài 6 đến đầu đi nữa ta cũng phải hoàn toàn đồng ý.

Có điều là cho đến lúc bị du đăng dịp phang danh cho bọc xi đầu, sầu rầu quách, rách cả tí, ít ti bịa,, sẽ quai bu.m.. Yêu Tạ nói nghĩ đến chuyện chạy đi mất Bà Lớn, cho NTT thì chắc chỉ con trên ai đầu là tay bóp nặc em Sầm Siu Hoàng), ta vuốn hồng tin. Nhưng nếu nói đến Bà Lớn là tay bóp nặc các sự kiện Tây Du đủ cả ngoài 6 đến đầu đi nữa ta cũng phải hoàn toàn đồng ý.

Có điều là cho đến lúc bị du đăng dịp phang danh cho bọc xi đầu, sầu rầu quách, rách cả tí, ít ti bịa,, sẽ quai bu.m.. Yêu Tạ nói nghĩ đến chuyện chạy đi mất Bà Lớn, cho NTT thì chắc chỉ con trên ai đầu là tay bóp nặc em Sầm Siu Hoàng), ta vuốn hồng tin. Nhưng nếu nói đến Bà Lớn là tay bóp nặc các sự kiện Tây Du đủ cả ngoài 6 đến đầu đi nữa ta cũng phải hoàn toàn đồng ý.

Có điều là cho đến lúc bị du đăng dịp phang danh cho bọc xi đầu, sầu rầu quách, rách cả tí, ít ti bịa,, sẽ quai bu.m.. Yêu Tạ nói nghĩ đến chuyện chạy đi mất Bà Lớn, cho NTT thì chắc chỉ con trên ai đầu là tay bóp nặc em Sầm Siu Hoàng), ta vuốn hồng tin. Nhưng nếu nói đến Bà Lớn là tay bóp nặc các sự kiện Tây Du đủ cả ngoài 6 đến đầu đi nữa ta cũng phải hoàn toàn đồng ý.

Có điều là cho đến lúc bị du đăng dịp phang danh cho bọc xi đầu, sầu rầu quách, rách cả tí, ít ti bịa,, sẽ quai bu.m.. Yêu Tạ nói nghĩ đến chuyện chạy đi mất Bà Lớn, cho NTT thì chắc chỉ con trên ai đầu là tay bóp nặc em Sầm Siu Hoàng), ta vuốn hồng tin. Nhưng nếu nói đến Bà Lớn là tay bóp nặc các sự kiện Tây Du đủ cả ngoài 6 đến đầu đi nữa ta cũng phải hoàn toàn đồng ý.

đường đời và cái chết

Truyện phóng tác của HOÀNG HẢI THỦY

Số 32

BẢY

Nhưng vì không muốn để cho Y có cớ nghĩ rằng ông ta không tin Y, cho người đem đồ, theo đòi y, ông Tổng Thư Ký yêu cầu viên thẩm tử tư chỉ ngầm đi theo bảo vệ Y thôi, đừng để cho Y biết. Đó là nguyên nhân thẩm tử tư Nguyên Đạt có mặt ở nơi xảy ra vụ đánh cướp và bắn lộn.

Như vừa có một ý nghĩ nào đó, Phước Quan Tài hỏi :

— Ông Tổng Thư Ký gọi điện thoại cho Sở Thám Tử Tư vào lúc mấy giờ ?

— Sở nầy cho biết họ nhận được điện thoại yêu cầu lúc 10 giờ 30.

— Như vậy là có thể có người ngoài biết vụ Cát Vinh đem số bạc lớn đó về nhà — Tạo Đạo Tì nói. — Nhưng thời gian từ lúc tin đó bị tiết lộ đến lúc vụ cướp đường xảy ra quá ngắn. Không ai có thể tổ chức được một vụ cướp đường lớn đến như thế, tại ba kẻ tham dự, trong thời gian quá ngắn..

— Cho chúng cả một ngày để chúng tổ chức không thể được — Phước Quan Tài tiếp — Ba tên đã là bọn cướp đường nhà nghề. Những chuyện viên như chúng không bao giờ làm việc lụp chụp. Có thể chúng đã có sẵn những bộ súc phục cảnh sát nhưng còn cái xe hơi? Chúng phải có thì giờ để đánh cắp chiếc xe đúng vào việc nầy...

— Chưa thấy có báo cáo cái xe Buick sơn đen nào bị mất trộm trong ngày hôm qua.. Trung Úy An Sơn nói.

Ba người im lặng chừng nửa phút. Cả ba cùng suy nghĩ. Sau cùng, Phước Quan Tài nói :

— Tôi nghĩ rằng bọn cướp sát nhân này không phải là bọn ngu ở thủ đô nầy. Chúng phải từ nơi khác tới. Không một tên đạo tặc nào quen biết với Hắc Lâm lại chọn con đường 125 để thực hiện vụ cướp đường. Nhất là chúng không chọn địa điểm trước cửa Paris Bar. Chúng không thể biết trước rằng đêm nay trời lại lạnh đến nỗi khoảng đường đó đêm nay lại vắng tanh. Nên nhớ rằng đêm nay là đêm thứ bảy. Nếu trời không quá lạnh, vào giờ đó khu phố ấy, đầy nghẹt những người. Ta có thể tin được rằng bọn cướp không biết gì hết về đường phố ở khu Hắc Lâm .

Trung Úy An Sơn lắc đầu :

— Nếu chúng ở nơi khác đến thì càng khó cho bọn mình. Ăn hàng xong, lập tức chúng phủ lính khỏi thành phố. Biết chúng đi đâu, về đâu ?

— Cũng có thể chúng đã đi mất, cũng có thể chúng còn ở lại. Nếu không có vụ dựng chết tên Hắc Kim Sa ở đường Nữ Tu viện, tôi nghĩ là bọn chúng đã đi...

Người rồi câu trên là Tạo Đạo Tì.

Trung Úy An Sơn ngạc nhiên nhìn Tạo :

— Kỳ dợ.. Bọn anh cho rằng vụ xe đụng chết người với vụ đánh cướp liên hệ với nhau ư ?

— Biết đâu lại chẳng có liên hệ ? — Tạo Đạo Tì đáp — . Ông thầy đó . Trong cả hai vụ, bọn giết người đều tỏ ra tàn nhẫn một cách kinh khủng. Bọn giết người tàn nhẫn như chúng hiểm có ở Hắc Lâm, nhất là cả hai vụ lại xảy ra cùng trong một đêm. ở hai nơi không xa nhau mấy.Không thể trong một đêm giả rét ghê người như đêm nay có hai bọn sát nhân tàn nhẫn như nhau cùng đi hành sự.

— Tên Hắc Kim Sa bị xe đụng chết là một tai nạn rủi ro, đâu phải là một ám mạng ? ?

Tuy vậy lý nhưng Tạo Đạo Tì vẫn giữ nguyên lập luận :

— Trong vụ cướp có tên Mỹ Linh bị bắn chết, trong vụ đụng xe nạn nhân là tên Hắc Kim Sa. Hai tên nầy đều là điểm đực. Chúng lại quen biết và gian du thân mật với nhau. Tôi không tin đó là một sự trùng hợp ngẫu nhiên...

Trung Úy An Sơn lắc đầu :

— Bọn sát nhân giết điểm đực để làm gì ? ?

— Đó là nguyên nhân bí mật mà chúng ta phải tìm cho ra..

Phước Quan Tài nhìn đồng hồ tay :

— Bí mật gì thì chúng ta tìm ngày mai giải quyết. Bốn giờ sáng rồi. Tôi phải về nhà với bà xã tôi thôi. Dù có chuyện gì ghê gớm đến mấy xảy ra nếu tôi không về nhà ngủ trước 5 giờ, bà xã tôi bà cũng hồng chịu...

oOo

(CÒN NỮA)

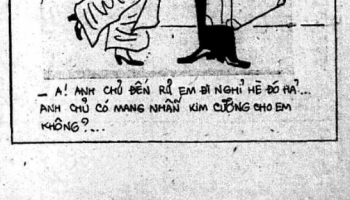

Tiếp theo 1 trang 1

Vì đã nắm vững giờ thì trong khóa đầu nên ngoại tiếp 1 thiếu số quá to so hoặc vì lý do đi chuyển phải theo sa chia sự tới trường thì sau khi hết thì sinh trong đầu khóa 2 đều chỉ tựu tới trước các trung tâm thi lúc 8g sáng. Tiêm trong bên khoản lo lắng phải hiểu trong khóa 1 đường như chẳng vững bặt trong khóa 2. Quan sát quơ g một của các sĩ tử lúc 8g sáng thứ tư 28-8 tại các trung tâm Lê văn Trung Vương, Gia Long Ng.h Tông, Hoàng Đạo, Pétrus Ký người ta thấy hầu hết đều có vẻ bình tĩnh, khác hẳn với cảnh ngày cuối, lo lắng trong khóa đầu.

Đáp câu hỏi của phóng viên ST, cô Nguyễn thị K.D 1 sĩ tử khóa CD ở trung tâm Trung Vương cho biết mặt đề bài làm dễ dàng đủ.dễ nhớn 1 chưa đến quan đường vậy, khóa đầu có đề bị rớt. Cũng vì thế khóa này theo các bậc tới tương thì nhưng có cũng chẳng hy vọng gì.

Với sự cuối gương gao trên mới có tâm sự đăng suất thăng quo, một phần thất vọng vì bị rớt khóa 1 phần khác vì thấy có học thêm chẳng đáng kể nên có quyết định triển đan ngày thăng chớ đến 28-8 tại các bài thi đầu trường thì đề đành đó với số mang 1 phen.

Thí sinh Trần v Th. 1 quên nhân trong lực lượng nữ nhu cho biết khóa đầu tế ra anh trăng tuyển nhi nếu không có thuyền tực tiếp vì gây tổ chứng minh thuộc thành phần được hưởng giảm điểm. Xuất tính cô P.vieDST nhìn thấy 1 sáp giấy tờ.anh Th ahe bộ rằng trăng xen lẫn mấy chiếc bịt vong sáng chói vừa cười vừa nói : hôm nay thì trăng bịt quá đầy đủ,nhưng thăng hiểu bài làm có được như trước không đây Suất thăng quo lo chuyện "quách gặp" chẳ nghĩa rơi rung gần hết. Chắc lại trước mất thôi.

Tiếp theo 2 trang 1

hàng nhất để vẽ ghế chủ ịch thực thy với nhiều hy vọng thành công nhờ phe Cholon có thể tạm nhường cho năm đầu để trách sang tiếng.

Riêng ghế Phó chủ tịch vì phẩ T1K thì chắc chắn nghị Cholon sẽ chiếm vì bất tri giá nào. Và đó cũng là niềm vui tự to lớn nhất của 1 kẹp nghị đội hiện nay.

Bởi vậy 1 nghị Việt đã ví tai tiết lỏ với nhà bảo 1 đầu mà mai trước nhất của HĐBT nhiệm kỳ nầy : Chưa chi vào phòng thường trực làm thời đã có vào thư yêu cầu phổ biến tiếu ớc ông Tướng C Thạch bộ Đài Loan.rồi.

Cũng trong phiên họp sáng cùng ngày, 1 UB Soan Thảo Hội Qui đã được bầu lên gồm 10 NV trong số có 2 nghị cô và 8 nước, mà đa số là Nghị Viên có lẽ các chức vụ nầy không ăn giải gì cả.

xem trang 7 :

ĐỪNG ĐỦA VỚI CHẾT

của Hoàng Hải Thủy

Tiếp theo 3 trang 1

đều sẩm ngoài đã đề bề 1 áp phe nhiều thiệu bực đông trôi bối cả người liên can lại là những nhà mỏ phạm của 1 viên Đại học tư nào du lộng phụ huynh học sinh xôi nổ thường hyanh tiền mà bỏ nước mắt cho tơn ưu xuất Tượng để học mà không ngờ gặp những bàn tay phù thủy hết mất hết.

Niên khóa 1972-73 viện đại học tư H H có mở 1 kỳ thi tuyển SV có số điểm đạo cao để lập danh sách để nghị cho xuất ngoại du học.

Thừa dịp nầy, mấy cao thủ lăng ếp phe hịp bọm đã mở nói với những nhà mỏ phạm vẫn nhẩm chẳng phụ huynh vàng mong cho con em đỗ đạc.

Có dịp tới cho vay lấn gì mấy ông bà do tiền không ít lắm nhỏ ấy ? Do đó có gia mẫu cậu mẫu đã điều đề có tên trong danh sách phải đóng góp đủ 1T.

Nhờ ra tay trung dịp, đành trăng thị hiểu cho cơ cơ xuất ngoại du học mà tổ chức vừa giấu nay đã vỡ tiền 20m ngoại hoàn Việt đã bể 4 cao thủ trong vụ bị truy tố ra Tòa Tiểu hình xử việc thăm vấn sang quan về các tội gì nào cũng chẳng thư.lường gì, kẻ chi phiếu không tiền bảo chẳng Ông Phó Biện Lý Phạm kim Bình trong phần buộc tội đã nhấn mạnh đây là 1 tổ chức lường gạt có thể đoạn khoa hiểu để thích đáo Tòa lên những bàn ăn cũng với tội trọng, kết quả ông Chánh Án Phạm v Phú đã xử phạt Đặng ngọc Giác và Ng v Trần mỗi người 18 tháng tù ở Đầu bư Hùng 1 năm tù ở, Nguyễn Bích 6 tháng tù treo.

Tiếp theo 5 trang 1

25sáb, ngày 26-8 giết được 60nlo và ngày 27-8 thì giết được 26nSU0.Ta số siêu kẻo.

Theo bộ Canh nông mọi nỗ lực được đưa ra để giết cho bằng được 10 nầy trong ngày hôm tư hầu trành đi hoạ sẽ sau.

Sự xuất hiện của đàn châu kéo dài cả cây sẽ bỏ chen chúc nhau với số ngang 6 thước dã giro nổ kinh hoàng tột độ với nông dân địa phương mà người ta gọi là nếu không tiêu diệt được chúng thì hậu quả sẽ tai hại tới đầu khi chúng xanh sẽ nảy nở.

Tiếp theo 6 trang 1

DB Mẽ Thất cho rằng tăm mức quan trọng sẽ vượt ra ngoài UBQG Dầu mà mọi quyết định sẽ phải qua QH vào 2-9 tới, tất cả nhà sẽ khó có thể bị các tay buôn quốc tế mua chuộc.

DB Lâm hoàng Hoa cho rằng đóng góp VN sẽ được tăng gấp 4 1 luồng sinh lực mới sẽ lan tràn trong dân chúng

NS Lê văn Đông thì đe dặt cho rằng chuyện viện cho các đính giá trị có đó số hại để khai thác. Tuy nhiên tin VNCH có đều sẽ lam cho CSBV xét lại chính sách sau 20 cuộc chiến nhằm vu tiên thống nhất và phát triển.

NS Phạm nam Trường khi được bão tin nầy đã bất kiết tay phải viên Lê văn Thiệp mới ký Wh-sky «để chúc mừng cho cả nước».

Tiếp theo 4 trang 1

lên đường qua Pháp tìm cách khai thông hội nghị La Cell St Cloud đồng 1 ở tìm thêm viện trợ Pháp cho tài khóa mới.

Đầu tranh ngoại giao

Hồi lúc tăng 27-8— NTVuong và Bắc đã ra điều tiên trước Ủy ban Ngoại giao và Thông tin 1NV về chính sách ngoại giao của VNCH trong ở thăng vừa qua.

NT Bắc tiết lộ đăng phía CS hiện đang nhóm ghép tranh giành ảnh hưởng ngoại giao với VNCH.

Ng. thị Bình hiện đang có mặt ở Phi chính,Trần hoài Nam đi B Kanh Ng. hữu Thọ đi Bắc Hàn và UB Thường Vụ BV đã thông qua việc hỗ nhiệm của những đại sứ ngoại giao QG Anh-Pháp-Nhật.

Tuyuhiên theo giảithích của BộNgoại Giao thì 2 đại sứ vẫn còn lại nói lên sự thất bại của BV vì trước đây họ định dùng việc trì trệ để gây áp lực ép buộc các quốc gia nên trên phải công nhận MTGP và không 3QG.

Về thành quả ngoại giao cụ thể mà VNCH đạt được, NT Bắc cho biết là tại 10 hội nghị QT nhằm họp trong thời gian gần đây, khóCS đã liên tiếp thất bại trong âm mưu đặt vấn đề tự cách đại diện của VNCH và vận động để thâu gia nhập.

NT Bắc cũng lên tiếng so sánh cuộc chạy đua ngoại giao đối hội giữa VNCH và VC

Theo NT, trong khi VNCHhiệt lập bang giao tiến cấp bậc Đ3 với thêm Squốc gia nữa là Chỉ Lợi,Costa Rica, Nicaragua, Guatemalla, Uruguayth VC đã lập được banggiao với Madagascar và đảo Maurice cùng đều tiêu vào phòng thông tin của bộ Ở Pháp và Thụy Điển.

Tuy vậy NT thì hành Hiệp định Paris, NT Bắc cho hay VNCH đã hết sức tự chế trước các vi phạm cang ngày càng tăng gia của CS,Ông tuyên bố VNCH chấp nhận việc liên hoàn vùng ĐNA trong cùng cuộc tìm kiếm hòa bình.

NT Bắc kết luận rằng chính phủ luôn luôn lắng nghe nguyện vọng của dân chúng và sẵn sàng lắng nghe dân tộc đồng thời có gắng vãn hồi hòa bình theo đúng cần bảo HĐ Ba Lê.

Trong phần vấn đáp nay đã trả lời câu hỏi của cả NS Lê v Đông, NT Bắc cho biết là tại 10 hội nghị QT nhằm họp trong thời gian gần đây, khóCS đã liên tiếp thất bại trong âm mưu đặt vấnđề tự cách đại diện của VNCH và vận động để thâu gia nhập.

NT Bắc cũng lên tiếng so sánh cuộc chạy đua ngoại giao đối hội giữa VNCH và VC

Theo NT, trong khi VNCHhiệt lập bang giao tiến cấp bậc Đ3 với thêm Squốc gia nữa là Chỉ Lợi,Costa Rica, Nicaragua, Guatemalla, Uruguayth VC đã lập được banggiao với Madagascar và đảo Maurice cùng đều tiêu vào phòng thông tin của bộ Ở Pháp và Thụy Điển.

Tuy vậy NT thì hành Hiệp định Paris, NT Bắc cho hay VNCH đã hết sức tự chế trước các vi phạm cang ngày càng tăng gia của CS,Ông tuyên bố VNCH chấp nhận việc liên hoàn vùng ĐNA trong cùng cuộc tìm kiếm hòa bình.

NT Bắc kết luận rằng chính phủ luôn luôn lắng nghe nguyện vọng của dân chúng và sẵn sàng lắng nghe dân tộc đồng thời có gắng vãn hồi hòa bình theo đúng cần bảo HĐ Ba Lê.

Trong phần vấn đáp nay đã trả lời câu hỏi của cả NS Lê v Đông,

Tiếp theo 7 Trang 1

rồng đi en 5 triệu) con 1 triệu dự liệu cho tiêu phát sau nầy ?

Tưởng nên nhắc lại nữ Luật Sư Phương trước đây cầm cân 1 thương gia đã Nguyễn an Ninh Sg 15 triệu để vận động cho bồi thường gia sản được tự do trong 1 vụ buôn lậu.Việc bắt thành, chống lại thương gia khiến 1 tổ đôi lại tiền vụ nữ LS Phương bị bắt giữ 1 hồi theo bà Ánh Tuyết cũng liên can đến vụ vận động trên.

Trong phiên xử chống thành, LS Lê trong Uyên, 1 người nặng vọ với bị cáo đã lên tiếng xin tha cho bị can không tại ngoại vì bệnh nguyên dang bành bị bị can Các luật sư Trần văn Tuyển và Vũ ngọch Tương đều có mặt nhưng đã không có dịp được cái vì sau đó Biện lý Trần quang Thơm cũng không đưa ra lời phản đối nào.

Người ta cũng hơi ngạc nhiên là tội danh bồi lộ và tham hối lộ đã không được đặt ra và như thế, kể như vụ án đã có chiều hướng : cũng lý được ngừng lại ở ngưỡng cửa của quyền lực.

Được biết phiên xử bữa nay do thẩm phán Thông ngồi ghế chánh thẩm.

Tiếp theo 9 trang 1

cá heo, bò, gà vịt vì họ biết CS tới thì những phần vật cũng không còn.

Trong khu tại Kiến Hòa quận khu 4, Cộng sản giả dạng giáo sĩ Cao Đài đăng vào K54 bản chữ 1 Đại đạo phổ chi thu trường ấy Phước Thạnh ở ngoài ở Thị xã Trúc.

Tại QKI sau Minh Long quận lỵ thứ 2 của tỉnh-((Qu.Ngãi ở phía Nam hàm quan đã được lệnh bão động 1 thiếu hàng, thì 1 loạt các toán tiền dân vòng đai đi CQ đây mạnh các cuộc tấn kích liên chiếm, khiến 1 số quân đến trả đã phải đi tản lập tuyến mới, chờ kịch chiến.

Tin quân sự cho hay, quân GS từ bốn Chủ nhật liên tiếp mở các cuộc tấn công vây ép các tiền đồn quận dường Nghĩa Hành, xuất phát từ hướng quận lỵ mình lòng quân CS đã chia nhiều mũi đủ đánh thọc vào Nghĩa Hành.

Một tuyến phòng thủ mới đầuquy thiết lập để bảo vệ cho quận lỵ ấy, sau khi yếu khu Minh Đức bị thất thủ hồm 23-8, yếu khu nầy nằm ngoài vòng đai quận lỵ.

Tiếp theo 8 trang 1

bài năm 74 được ấn định trong thời, không từ ngày 1-9-74 đến hết ngày 30-11-74.

Những thể nhân và pháp nhân khai và nạp đăng bộ và nạp thuế môn bài tại Sở Thuế Pháp Nhân, số 229 đường Tự Do Sg, đối với các pháp nhân hiện khai mạc thuế trị giá tăng lợi Sở nầy, tại Tự, Phòng Thuế Vụ thuộc quận hai nơi đặt cơ sở hành nghề hoặc tại Phòng Thuế Vụ cơ trú sở chính (cơ sở bản nhân hay nơi lập trụ khai gia đình) đối với những người hoạt động không có cơ sở cố định.

Thông cáo nhắc nhở khi đến khai đăng bộ, các thể nhân cần mangtheo thẻ cán cước, tờ khai gia đình thế mua bài năm 1973 và tờ khai đăng bộ thuế trị giá gia tăng nếu có.

LÝ DẠI NGUYÊN (Tiếp theo trang 1)

Đài loan hiện nay không cần có một cuộc Đảo chánh, vì đã sao Thông chế họ Tưởng vẫn còn đó, hệ thống chánh quyền vẫn duy nhất và không có mầm mống một loạn nào hết, những người kế vị của họ Tưởng đã được chuẩn bị chu đáo từ lâu trong tư thế Đài loan hiện nay không một người nào nghĩ tới một cuộc đảo chánh trở phi để là một cuộc tự sát tập thể Nếu Mỹ nghĩ rằng cần phải có một cuộc đảo chánh tại Đài thì đó đúng là một hành động làm cho chính quyền Đài Bắc tiêu diệt. Cứ một Đại sứ vào một nước Chống cộng bậc nhất Thế giới, mà lại là một người thân cộng, thì rộ ràng là Mỹ chỉ cốt chứng tỏ thiện chí đối với Hoa lục mà thôi Đây là một hành động trần ai TC đã Mỹ Tàu nâng ngoại giao lên hàng Đại sứ hàm là việc bỏ rơi Trung Hoa Dân Quốc. Nhưng đó sao cũng cho thấy đường lối ngoại giao của ông Kissinger vẫn có tính cách «bán bạn bán nhiều hơn là giữ bạn cũ Đành rằng Mỹ có đi thăm viếng TC thì vẫn để dặt điều kiện Đông dương sẽ mau mau được giải quyết sớm hơn. Nhưng giải quyết bằng cách bắt bạn bè phải nhượng bộ nhiều quá, thì mai đây chắc chắn quyền lợi của Mỹ và tư thế của Mỹ sẽ mất rất nhiều ở khu vực Á châu.

SỔ TAY (tiếp theo 1)

— Da, chúng tôi làm ăn lương thiện không đem hóa hu nên xin khẳng định là không đủ sức đi chuyển toàn bộ nhà máy quá nặng nề vào khu chế xuất.

— Có cách nào khác không ?

— Chúng tôi xin tạm dung.

Nghe thế bà, Tổng trưởng Nhân, Cường đi thăm khu chế xuất Tân thuận đòng có bảo chi đi kèm.

GIÁO DỤC SỐS (tiếp theo trang 1)

Với lối nghĩ, lối nhìn giản dị, dễ dãi, người ta sẽ không ngần ngại nói tới tự hiện diện của ĐH tư thục để coi như một lối thoát tốt đẹp cho tình trạng « lạm phát» các lũ lãn khoa Tú tài IBM. Thế nhưng trong hoàn cảnh kiềm sống khó khăn chật vật hiện nay người ta không thể để đăng lực quan như vậy.Đăng khác, kinh nghiệm xương máu của thời gian các Trung học tư thục được mở ra 1 cách ồ ạt, thiếu kiểm soát thước đẩy hẳn vẫn còn là một bài học đáng giá bất buộc dự luận phải hoài nghi trước tình trạng «trăm hoa đua nở» trong lãng ĐH tư mà cả đến 1 bà hàng cơm cũng nẩy ra ý định mở ĐH như lời tường thuật của 1 nhật báo Vẫn để thủ hai cũng là vấn đề nan giải đã được trình bày trong bài 1 nơi mục nầy hôm qua.

Với số lượng ngài trăm ngàn tân khoa TT, ngoài một số có điều kiện, có khả năng cũng như đủ uy tín để chen chân được vào ĐH, hần nẻ còn 1 số. Không nhỏ phải nghị ngang để đi tìm sinh kế. Với mảnh bằng TT, lại là TT IBM, vốn liếng sinh ngữ «ăn đong» chỉ đủ để gạch bút chì một cách vô tội vạ trên các bảng trả lời, và một mớ những phương tính, công thức toán, lý hóa, thử hỏi lớp trẻ nầy sẽ làm được cái gì để mưu sinh trong hoàn cảnh« gạo châu củi quế», vật giá leo thang hiện nay ?

Như thế vấn đề đặt ra vẫn là sự thiếu sáng một chương trình GD Trung học thực tiễn,phù hợp với nhu cầu chung trong 1 chánh sách GD toàn diện có chiều sâu, có chiều rộng và có 1 dự phòng trong 1 thời khoảng không phải chỉ là 10 năm, 20 năm, mà cho cả thế hệ hôm nay cũng như ngày mai.

TÀI XUẤT GIANG HỒ
băng nhạc NHÀ CA 9
và «NGÀY VỀ KẺ BỤI ĐỜI»
Hơn 9 tháng chuẩn bị. Với sự góp công thực hiện của những ca nhạc sĩ lừng danh thủ đô
** phát hành toàn quốc : 24-8-74

TRÌNH DIỄN THỜI TRANG
Nhà mạ ALICE FABRE sẽ tổ chức một đêm trình diễn thời trang và dạ vũ (nhân ca nhạc do bas THE DREAMERS phụ trách) vào hồi 20 giờ đêm 06-09-74 tại Vũ Trường Lướt Gió số 241 xa lộ Phạm Văn Hai Gần Địa Đạnh Thiệp mời 700đ gồm bữa và có gồm số. Xin đính chế trước tại Vũ Trường Lướt Gió mỗi đêm từ 19 giờ đến 21 giờ và tại nhà May A. FABRE 166 Hiền Vương.
BAN NGÀY :
☐ Sân trình diễn mới hoàn tất và tân kỳ vì đại nhất Việt Nam.
☐ Nước ngọt giải khát 150đ một chai

NNA ANNA ANNA ANNA ANNA
2 CHƯƠNG TRÌNH NHẠC NGOẠI QUỐC CHỌN LỌC
* BẢNG NHẠC :
ANNA 20
– VỚI NHỮNG BAN NHẠC TRẺ PHÁP MỚI NHẤT
* BẢNG NHẠC :
SAI GON 9
– CHƯƠNG TRÌNH NHẠC AECORDEON CHỌN LỌC.
DÀ PHÁT HÀNH KHẮP NƠI
SAIGON SAIGON SAIGON SAIGON SAIGON

PHÂN ƯU
Được tin
Cụ NGUYỄN ĐÌNH PHÁC
Thân Phụ của Đ U NGUYỄN ANH TUẤN Phó Giám Đốc Trường Anh Ngữ Không Quân thất lộc tại Saigon.
Trung Tá Giám Đốc Trường Anh Ngữ cùng toàn thể quân nhân thành thật chia buồn cùng tang quyến và cầu chúc cho hương hồn người quá cố sớm về cõi Phật.

TÚ TÀI 1975
– Khóa học bình thu dành riêng cho những người thiếu phương tiện đến trường bổ học đã lâu mà cần bản.
– Đầy đủ các môn, ôn tập từ dễ đến khó, soạn theo chương trình cải tổ mới nhất.
Ban Giáo Sư DUY THỨC
81, Đại lộ Cộng Hòa – Saigon 5

THÔNG CÁO
V/v Trường Cao Đẳng Khoa Học Quản Trị thâu nhận Sinh Viên vào năm thứ 1.
ĐIỀU KIỆN : Có Tú Tài 2 hoặc các văn bằng tương đương
Học buổi tối từ 18g30 đến 21g00, Nam Sinh viên muốn được động viên tại chỗ phải ở trong hạn tuổi hoãn binh.
HỌC CHẾ : Học theo tín chỉ, Học xong tín chỉ nào sẽ thi tín chỉ đó.
NGÀY KHAI GIẢNG : 2-9-1974 với các tín chỉ :
– Kế Toán Đại Cương – Tâm Dụng
– Kế Toán Ngân Hàng – Điện toán : Ngôn ngữ RPG
– Ngân quỹ và Hối Đoái – Anh Văn Thương Mại I
– Xuất Nhập cảng
HẠN CHỐT GHI DANH : 31-8-1974 tại Văn phòng số 1 Hùng Vương Saigon 5. ĐT : 37998.

THƯƠNG TIẾC
Cố Trung úy BÙI NGỌC THI
Đệ Ngũ Đăng Bảo Quốc Hoàng
kèm Anh Dũng Bội Tinh với Ngành Dương Liễu
Đã vinh viễn ra đi tại chiến trường Cái Cỏ 82.
Toàn thể Chiến Hữu thuộc Đại Đội I, Tiểu Đoàn 1/8 Thành thật Phân ưu cùng gia quyến và cầu nguyện hương hồn Cố Trung Úy sớm siêu thoát miền cực lạc.

PHÂN ƯU
Vô cùng thương tiếc :
– Cố Thiếu Úy NGUYỄN NGỌC DIỆN
– Cố Thiếu Úy PHAN VĂN THANH
– Cố Thượng Sĩ PHẠM HOÀNG NAM
– Cố Hạ Sĩ NGUYỄN VĂN MỸ
– Cố Hạ Sĩ PHẠM VĂN BẮC HÀ
Thuộc Đại Đội 8 Trinh Sát TRĐ8/SĐ5BB đã anh dũng hy sinh tại mặt trận An Điền Bến Cát Bình Dương.
Thành kính phân ưu cùng tang quyến và cầu chúc anh linh các chiến hữu đã đời yên phần.
Đại Úy LÂM VĂN ĐỨC
- ĐĐT và quân nhân các cấp thuộc ĐĐ8TS

Nhắn tin khẩn
VPST/PHÚ YÊN
– Anh TRẦN VĂN HOẠCH (P.Y)— Em gởi gấp về lúc sớm, các chi tiết như lý lịch, số quân dưn vị... vì anh bị bệnh sẽ bị giải lại tiểu đã đề cập tới trong SG vụ 16 1904 đăng ngày 6-7-74, hồ sơ Văn phòng ST/PY số 82 sẽ về «Trói Con Nhân Trong Khối TC/TT/YT1/VP». Anh cố gắng gởi thật gấp để lo cho đưa về cho đường sự.
TÒA SOẠN ST

PHÂN ƯU
Được tin buồn :
NHẠC MẪU
của Thiếu Tá BỬU ĐIỆT TĐT/ITB 83 CBKT vừa tạ thế tại Saigon.
Thành kính phân ưu cùng tang quyến, cầu chúc hương hồn Cụ sớm siêu thoát.
Thiếu Tá NGUYỄN LỰC Tiểu Đoàn Trưởng cùng toàn thể SI Quan, Hạ Sĩ Quan và Binh Sĩ TĐ 82 CBKT

PHÂN ƯU
Vô cùng xót đăng trước tin :
Cố Trung tá TRẦN ĐƯỜNG DẦN
(tức nhà thơ DƯỜNG DẠ ANH)
đã từ trần tại Đức Quốc 16 tháng 7 năm 1974
Chúng tôi chân thành thân hưu cùng tang quyến và cầu chúc anh hồn anh DẦN sớm được an nghỉ đời đời nơi miền vĩnh cửu
ANH VIỆT THY —HUỲNH KIM SƠN
NGUYỄN MIÊN THƯỢNG—NGÀN THƯƠNG

PHÂN ƯU
Được tin buồn :
NHẠC MẪU
Thiếu Tá BỬU ĐIỆT, Tiểu Đoàn Trưởng, Tiểu Đoàn 83 Công Binh Kiến Tạo, vừa tạ thế tại Saigon
Thành kính phân ưu cùng tang quyến và cầu chúc anh hồn anh DẦN sớm được an nghỉ đời đời nơi miền vĩnh cửu
Thiếu Tá NGUYỄN QUANG THƯỜNG
Tiểu Đoàn Phó cùng toàn thể SQ—HSQ và B5 Tiểu Đoàn 83 CBKT

Cải Lương Hồ Quảng - ĐỨC PHÚ MINH TƠ
ĐẶC SẮC « DỮNG SĨ TRỊNH NGỌC ĐƯỜNG »
☐ Tình tiết độc lạ ☐ Tình sử Đông Châu Liệt Quốc ☐ Hấp dẫn từ đầu đến cuối.
☐ Tuồng mới ☐ Đào kép thượng thặng ☐ Xiêm y lộng lẫy.
Mời mọi đúng 3 GIỜ CHIỀU THỨ BẢY 31-8-1974 tại Rạp QUỐC THANH
☐ Xem DỮNG SĨ TRỊNH NGỌC ĐƯỜNG, trước mua vui sau giúp học sinh nghèo
☐ Giá vé bình dân tại Rạp QUỐC THANH
HỘI THÂN HỮU QUẢNG NGÃI trân trọng kính mời