Cảm ơn anh Võ Phi Hùng (Cựu HS Petrus Ký 67-74) gửi tặng báo scan từ microfilm (của Đại Học Cornell). Huỳnh Chiếu Đẳng chủ Quán Ven Đường.

QUAN TRỌNG — CS ĐỔ 115 HỎA TIỄN VÔ BH

nổ tung giữa chợ, nhà thờ và một trường Trung Học

TÂY NINH CĂNG THẲNG CHỜ CS ĐÁNH LỚN

VIỆN BINH VNCH ÀO ẠT DỒN VỀ PHƯỚC NINH

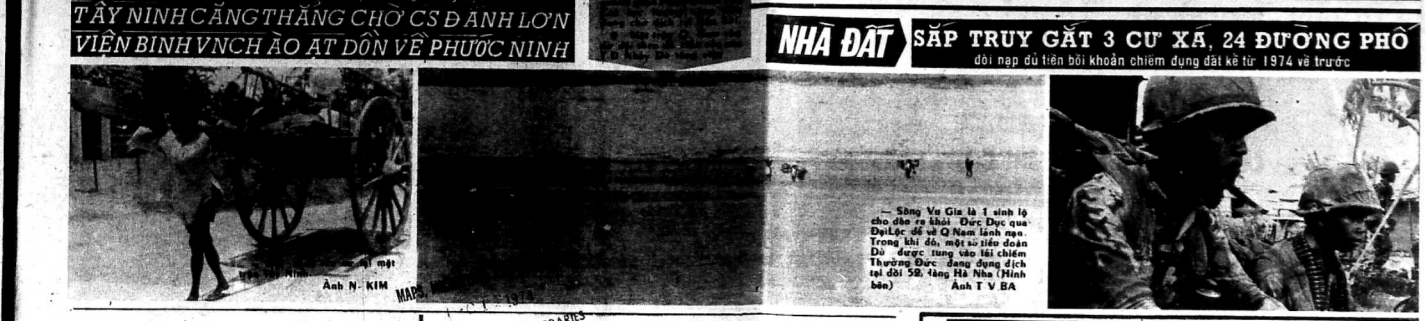

Ảnh N. KIM

— Sông Vu Gia là 1 sinh lộ cho đồn ra khỏi Đức Dục qua Đại Lộc để về Q Nam lánh nạn. Trong khi đó, một số tiểu đoàn Dù được tăng viện lấi Liên Thường Đức đang đụng địch trại dài 52, tăng Hà Nha (Hình bên) Ảnh T V BA

XE BUÝT — PTT VIÊN ĐƯỢC LỊNH «BỐ» CÁC Ô ĐẦU NẬU

ông Nhung từ chức — Bà Nữ đi Tây — Cú vết chót : Mở ba lộ mới

NHÀ ĐẤT — SẮP TRUY GẮT 3 CƯ XÁ, 24 ĐƯỜNG PHỐ

đòi nạp đủ tiền bồi khoản chiếm dụng đất kể từ 1974 về trước

8 trang 70 đồng

SỐNG THẦN

CƠ QUAN VĂN ĐỘNG CÁCH MẠNG DÂN TỘC XÃ HỘI

CHỦ NHIỆM : TRỊNH-DƯƠNG NGUYỄN-THỊ-THÁI — PHỤ TÁ: HÀ THẾ RUYET.

70đ

NĂM THỨ TƯ □ SỐ 955 • Tòa soạn 133 Võ Tánh—D.T 98810—25644 • CHỦA NHỰT 25-8-74

UNIVERSITY LIBRARIES

NGÀY J HỨA HẸN CỦA THỦ VỤ : TỔNG RÀN VĂN CHƯA NÓI TOẠC HẾT CHỈ TƯỞNG TRÌNH TRƯỚC BÁO CHÍ

KẾT QUẢ 7 TRẬN TCK ĐÁNH 8 Ở TRÔN THUẾ

DỰ THU : 100 TỈ - CÁO TRI : 10TỈ - THU : 0 !

THANH SÁT 8Ô SÁCH KẾ TOÁN ĐÃ KHÁM PHÁ 3.613 VỤ TRỐN 4 TỶ 485 TRIỆU 679 NGÀN ĐỒNG THUẾ

RA HẠN CHỐT CHO CÁC TAY TRỐN THUẾ : 30 NGÀY ĐỂ KHAI NẠP, NẾU KHÔNG SẼ CÔNG BỐ DANH SÁCH

NHIỀU TAY TRỐN THUẾ «TRÙNG TÊN» VỚI CÁC ÔNG TAI TO MẶT LỚN

SAIGON 24.8 (ST) — «Được nhà lạm phát lớn thuế chia đều đồng, nhưng đem lên về nhà nhiều hay ít, là do tài của người thự ngân Đô là lớn của ông TGĐ Thuế Vụ Ng huy Hân sau cuộc họp báo đầu 120 phái tại trụ sở Tổng Nha TV chiều 23-8.

Kết quả đó là chưa thu được đồng nào cả qua 7 cuộc mà ông gọi là «đồng công kích» vào 8 thành trì mà ông Hân nói đã làm thro tia đồn.

Theo ông Hân chỉ mới thực sự phát hành cáo trí 10 tỷ trong cả 100 tỷ do ông loan báo ấn đo trước đây và xem đó là chiếc ống lăn cho đem cùng vào cổ ông.

Trong 10 tỷ đã phát hành cáo trí thì đã bịt 6 tỷ là của ông quốc doanh dường. I tỷ 6 của bọn giặt Vico, 1 tỷ rưỡi Bình tây, 300 triệu tuất và 40 triệu của trường đua. Còn lại phần bón và Vicasa-Dakimex cón kẹt chưa cáo trí vì thân được Bộ cho vì nó, nặt chưa quanh-hố thủ, ông Tổng Hân đã nói sang quát khóa cả tăng ; «Đi thu thuế đâu mà đi ăn cướp, mà ăn bằng song lẻ vẫn bị được bao nhiêu ngày». Ông giải thích thêm, còn qua tất nhiều thứ mà chưa biết đến sâm o mới thu được như trường hợp Lưu Tăng cả thực năm nay biết sung chưa lấy được thuế đã đòng ông Hân đầu chúng. Ông Hân nói thêm ta tôi chỉ muốn thu được thuế, chứ không muốn ta tạp tất «ăn của ai vậy».

Đại diện của 7 DB kể tên đôi đồng khai hóa thuế vụ DB Nguyễn công Hoan đến thăm dự được tiếp đón cho biết ý kiến sau khi ông Hân họp báo đã nói : «Tôi mới ghi nhận thiện chí về bộ lại các DB có thái độ sau.»

Tuy nhiên ông nói thêm « hiện chỉ hãng sáy nhưng phải được thực hiện trong thông minh và dân chúng phải được biết đến».

3613 vụ kế toán

Mở đầu cuộc họp báo, ông Hân loan báo kết quả thanh sát kế toán đã ghi nhận có 3613 vụ ăn lậu thuế lên đến 4 tỉ 485 triệu 679 ngàn đồng: Hồ sơ vấy sẽ thanh thêa cho xong trong năm 1975 là chậm nhất.

7 trận tổng công kích

Mở đầu phần loan báo kết quả 7 chiến dịch kiểm xét thuế mà ông Hân gọi à tổng công kích ông Hân, nói rõ đây là một cách ngăn lấn các bóng mạ» mà dư luận kích khích, thuế vụ chỉ làm công việc soi sáng các bóng mạ đó, còn thanh toán thì không phải chuyện vụ của thuế vụ.

1) Vụ phân bón vì bỏ sự cố không nói chưa lấy được nào chỉ mới ước định khiêm nhường từ 800 triệu đến 1 tỷ.

2) Vụ thuế tiêu thu đặc biệt gồm trên 4 phe và ước hoa, đây là một mạ» mà dư luận kích khích, thuế vụ chỉ làm công việc soi sáng các bóng mạ đó, còn thanh toán thì không phải chuyện vụ của thuế vụ.

Xem tiếp 2 trang 8

Tân Khoa-TT thứ hạng vẫn bơ vơ

vác đơn chạy lêu bêu ngoài đường phố

CÁC ĐẠI HỌC ĐỀU DỰ TRÙ CHỈ CHO TỪ BT DỰ TUYỂN

ĐH Bách Khoa TĐ được cấp 1/4 ngân khoản sẽ chi nhận 1.200 Sinh Viên cho 3 Phân Khoa

SAIGON 23-8 (ST) — «Cho đến nay các ngành bộ chuyên môn tự nghiên vấn chưa hề được cấp 1 cách trung xứng sơ chi đến chuyên viên hàng đầu. Sự không tính nghiên cứu vốn lượng sau cấu Viện Đại học Bách Khoa Thủ Đức đã đề trình 1 dự án ngân sách là 8 tỉ nhưng cuối cùng chỉ được chấp thuận có 2 tỉ tức là 1/4 ngân sách dự trù».

Giám sư Đỗ hữu Khe Viện trưởng viện ĐHBK/TĐ đã bộ bề như trên trong cuộc họp báo tại số 24 đường Đinh Tiên Hoàng sáng thứ tư để đi đến bổ của 1 kỳ gạn, theo đó bộ

Xem tiếp 1 trang 8

ĐẦY ĐỦ DANH SÁCH 26 NGÀNH

thuộc các nghề tự do, buôn bán, chăn nuôi, sản xuất

MẶC CẢ ĐỒNG THUẾ KHOÁN

● Bảo được thỏa thuận nẹp trọn hai chục tê

SAIGON 24.8 — Theo loanbáo chính thức của TGĐ Thuế vụ đành sách 26 ngành hoạt động đã nạp đề nghị đồng thuế khoán bộ tại Tổng Nha Thuế vụ; Bắc chí, LS,Cam đô bình dân,nghề trà, cà phê, trà thảo, Đệ,Nhi, thuốc tây, chăn nuôi, BS, kiến trúc sư, Nhà vựa,xất cảng,khách sạn, thừa phái, khai quan thuế, tạp cưa,thuốc bắc,kim hoàn,bảo chế, lò bánh mì,nhà in,đài xe, chế tạo mỹ phẩm,

Báo chí 20 triệu

Trong 26 ngành nay, chỉ riêng báo chí là được ấn do đồng và Hội chủ báo đã đề nghị đóng lợi tức khoán 20 triệu với sự chấp thuận của thuế vụ.

Theo ông TGĐ Hân, hiện báo chí đã được chia ra 5 loại ngoại hạng, A,B,C,D «2 phần bổ đồng đồng đều đó 20 triệu Loại C đồng lãi 2000000đ 1 năm.

Tuy ít như vậy, nhưng ông Hân nói đây là một thắng lợi, vì từ trước đến nay, chưa ai thu nổi thuế báo chí, Hơn nữa, ông nói thêm ta báo chí đã đóng thuế tới nhiều, khi ông tính tiền lời trên 20 triệu của mỗi báo kỳ quỹ cho Chính phủ.

Còn lại các ngành khác đã thỏa hiệp tiêu chuẩn,ông Hân nói từ đây đến đầu tháng 9 sẽ gửi đến số thuế của các ngành nầy để đưa ra dự thuế vụ và khởi sự hành thu.

Được biết thêm tự phân chia biên tại thì có lối 50 tên 60 ngành hoạt động như vậy còn lối 30 ngành chưa có liên lạc nguyên tắc thuế khoán với Thuế vụ.

Xem tiếp 5 trang 8

BÊN LỀ

cuộc họp báo của ô. Tổng Hân

Trong phòng họp ở góc đường Đinh tiên Hoàng bão được xếp theo hình chữ T nên suốt buổi chỉ nghe toán chuyên tiếc, cái chính lời I ký trả nói bị đưa vào mà bắn trên,ông Hân nói «Chỉ nhà tôi mới đi vào mà bắn trên và tôi đã không kiểm soát được tôi.

Đoạn ông nói tay cầm cổ chai coca bởi 1 ông cười nói giọng khàn hoa : «Tôi bị đau

Xem tiếp 5 trang 8

QUAN ĐIỂM — ● LÝ ĐẠI NGUYÊN

MỘT HÀNH ĐỘNG BẢNG KHÍCH LỆ

của Tướng Phác, sau cái chết của vợ

Sau sự chết thay chồng của bà Tổng Phác chính Hy người ta chợt một sự trả thù ghê gớm của vị Tổng Thống Độc tài đã thường xuyên cai trị Nam Hàn bằng bộ mặt đã, phong không. Tổng thống Phác đã có quyết định ngược hẳn lại những gì mà người Nam Hàn vẫn sáng chờ đợi. Tướng Phác đã quyết định bãi bỏ 9 trong 4 sắc luật khẩn trương mà ông tự đánh cho mình vẻ vẫn đã an ninh.

Tất cả những người bị kết tội chống đối lại ông đều đã vì phạm sắc luật đó. Thế nhưng những người không may mắn ấy không chắc có nhận được sự ân giảm tội trạng hay chăng, khi 9 sắc luật phản đối đã bị loại bỏ. Điều nầy còn tùy nơi trường Phác. Những người đối lập Nam Hàn cho rằng việc bãi bỏ 9 sắc luật khẩn trương là một hành động đáng tuy hơi chậm, vì đã có quá nhiều người đã kháng bị kết tội.

Có nhân thường phân định 3 loại người : 1— Sinh nhi tri chi. 2— Học nhi tri chi. 3— Khổ nhi tri chi. Tổng Thống Phác thuộc loại người thứ 3, tuy vậy vẫn còn là một điều may mắn cho Đại hàn. Có những người Khổ mà vẫn bất tri như thường. Càng gặp khó càng đổ oán hờn lên đầu kẻ khác, mới thật là điều đáng tội nghiệp. Nhất là trong việc lãnh đạo người «Khổ như bất tri» không những chỉ Khổ cho riêng mình mà còn làm khổ cho cả Dân tộc mình nữa.

Những người Sinh nhi tri chỉ mới thật là những nhà lãnh đạo chân chính. Biết nắm tay lại, biết buông tay ra đúng thời đúng lúc. Tức là tiên liệu được những gì phải xảy tới để chủ động hành sự trong bất cứ trường hợp nào.Quyền vị đối với những người đó chỉ là phương tiện để phụng sự chứ không phải là cứu cánh phải khư khư nắm giữ.

Những người Học nhi tri chỉ trong lãnh vực lãnh đạo, là những người biết rút lấy kinh nghiệm đau khổ của kẻ khác để tự thay đổi đường lối lãnh đạo của mình sao cho hợp với thời đại và nhu cầu tâm lý thời đại. Khi nhu cầu thời đại là sự Tự do Dân chủ, khi thời đại phải chuyển mình bước vào thế Hòa giải thì người lãnh đạo cần phải có đường lối thích hợp mới thực là người Học nhi tri chi.

Nhưng một khi có được địa vị lãnh đạo thì khó có người nào đủ sáng suốt; nhất là khi quyền vị lại đe dọa cức phạm. Thế nên gặp trường hợp khó tâm như tướng Phác mà không trả thù cũng là điều hay đối với ông và điều may cho Dân tộc Đại Hàn

(Xem tiếp trang 8)

Đặc Phái Viên Sống Thần Trần văn Minh chứng kiến và thuật lại

CẢNH DÂN HỒ NAI CHẠY PHÁO KÍCH

ĐẦY ĐỦ DANH SÁCH CHẾT VÀ BỊ THƯƠNG

SAIGON 24-8 — Tổng hợp tình hình chiến sự đã được phối kiểm với phái ngoại viên quân sự trong 24 qua như sau :

Tin của phái viên Dawson của UPI cho hay tăng trong hôm thứ sáu các lực lượng bộ binh và chiến xa VN CH đã được tăng viện đến Tây Ninh. I lính tự hiện chung quanh đã có một công quân và công quân hiện đang ngày một gia tăng áp lực sau khi thành phố sau 10 ngày giao tranh và một số trên đến quanh lính đã rút vào tay công quân.

Công quân bắn thử sáu đã trên ngắp tiểu đồn nghĩa quân trên nửa Ba Cam (?) cách Saigon 40 km sau 3g giao tranh. Tin UPI nói rằng cự lượng đồn Ba Cam đã phải đi tiếp 12 các tuyến bạn chiếu thu sau vì CQ tiến công dữ dội.

Vì trên đồn đồn Lam b Lâm UPI thuật lại rằng quân bộ chính Bv có chiến xa yểm trợ đã mở 1 cuộc tấn công trong 10 phút làm thiệt mạng10 NQ và làm bị thương 19 cùng với 10 người mất tích.

Công thơ UPI, CQ hiện ngày 1 gia tăng áp lực QS vào quận lỵ Phước Ninh cách thành phố Tây Ninh không 5cs.

Theo AP,hiểu quanh Tây Ninh có khoảng 6000 CQ.

Đặc phái viên ST Trần v Minh trên đường từ Hà Nội về Bến hòa đã chứng kiến 1 cảnh phác kích ban ngày trường tình như sau :

Lúc 8g sáng 24-8 khu bạc xinh vào ấp và chợ Bùi Chu đang đông, 10 tên đạn hỏa tiễn 122ly đã rơi vào 1 nơi ấp Minh Đức, Nhà thờ trường bạc Bùi Chu đóc QLI v 15cs đang bắc thì sát Biên hòa.

Đạc bắ và tên thì nhau thảo hay, kết quả xe khói gây sáu, 1 quân nhân đã xe gần nhà, 1 trẻ em đợi đầu và 2 người dân bà chết tại chỗ, 10 người khác bị thương trong đó có 2 quân nhân đang đi chuyển viên 1 xe đụn ngang qua nhà thờ. Dân chúng đã tải thương qua nhà vệ bệnh viện Tình Tâm ở Hố Nai. Danh sách 7 bị thương nặng đã đi lên gồm Hoàng thị Áp 43t. Võ thị Diệu 35,Hoàng v Được,32 Đinh-t.

Xem tiếp 7 trang 8

TT Đôn Hậu có mặt trong PĐ Phật Giáo BV đi Bi

PG 2 MIỀN V.N GẶP GỠ 28-8

HT Trí Thủ ngỏ lời với Sống Thần

HY VỌNG TẠO CƠ HỘI MỚI TRANH THỦ HÒA BÌNH V.N

□ Cựu N. trưởng VN Trương v. Tăng từ trần ở Pháp

SAIGON 24.8 (ST).— Mục cơ hội mới hòa bạo sẽ mở ra tại Bi khi đại đi Phật giáo hai miền Nam Bắc có dịp gặp gỡ nhau ngày 28.8 trong đại hội Phật Giáo thế giới Hòa Thượng Trí Thủ sẽ nhận lãng «bàng tôi mong chu có thể có một cơ hội mới cho VN».

Điều lưu mọi người chú ý và sự hiện diện của T Đ và Hòa trong phái đo a BV. Xác nhận rằng đây là cơ hội đầu tiên để đại diện Phật giáo 2 miền có dịp gặp gỡ H T Tri thủ Viện trưởng VHĐ nói «Phật giáo MN sẽ làm hết bổn phận tạo mọi cơ duyên như đã mình thị rồ trong Thông điệp Phap nạo có gắng để bàn hiệp định Bale được thì ấn nghiêm chỉnh».

Phái đoàn của miền Nam gồm 3 vị là TT Thích Minh,Huyền Quang và TT Nhất Hạnh sẽ gia nhập phái đoàn khi phi tơ ghé Bạ Lê Cơ hội gặp gỡ Nam Bắc nay sẽ mở ra một giai đoạn mới? HT viện trưởng nói «nếu trong nỗ lực lớn, tiếp sức và vận động với mọi phái đoàn các QG PG miền Nam cũng sẽ gặp gỡ phái đoàn PG Bắc Việt. Mọi nỗ lực sẽ được thực hiện và chúng tôi mong cầu có thể có 1 cơ hội mới cho VN».

Liên PG miền Nam có vận động để PG miền Bắc tham dự Hòa hội tương HB BaLe ? HT Tri Thủ nói «Vâng đó là nằm trong nỗ lực chung Hai thượng tọa Thích Minh và Huyền Quang được mời đích danh tham dự Hội Nghị Tôn Giáo Hòa Bình thế giới sắn. Giáo hội đồng ý để 2 nhà sư nầy đi nhưng quả thực trong giới cư sĩ đã có những lời phản biểu «bùng tôi rất khó chịu. Chúng tôi phải làm kết bổn phận

Xem tiếp 7 trang 8

Ủy Ban liên bộ của PTT Viên hành động

KHẢM SỐ CÁC CTY XE BUS

tìm chi phí «giao tế» vô miệng nhân vật nào

ĐỌN ĐẦU NẬU NHỐN NHÁO

● Giám Đốc Trần đình Nhung bị tay em lập vi bằng bên xin từ chức ● Bà Huỳnh n. Nữ Vinavan đã vủ qua Pháp

■ NGUYỄN HẢI

SAIGON 24.8 (ST) — UB Liên Bộ giải quyết vấn đề xe Bus «1 bắt tay nạp vào việc nạng 22.8 tức là 2 ngày sau khi được Thủ tướng ký thác Phó TT Ng lưu Viện đã cho nhân viên tới «hỏi thăm sức khỏe» các công ty đầu vào tối tăng như Vinavan, LHCCCC...Tại những nơi nay, phái đoàn điều tra đã khám xét số 14 ch các khoản giao tế phi trên hồi 10 to lớn, cũng như các chuyện hưa gồi bể bối khác.

Riêng tại CtyLHNCCC chỉ đã có các khoản ăng uống đông đảo ra cho GĐ Trần đình Nhung ngay sau đó bỉnh quân lý cho một thứ phụ phải lại Hoàng thật Tiến tới lập rác vi bằng nội bộ

Xem tiếp 6 trang 8

HI ĐỘC DIỆN

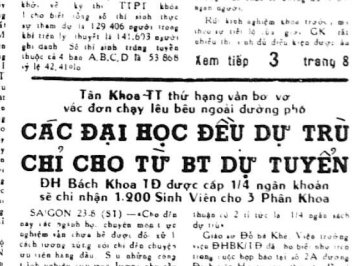

25 8

SG

ĐẦY ĐỦ CHI TIẾT VỀ TỰ TÀI IBM KHÓA 28-8

THÍ SINH TỰ TÀI KHÓA HAI PHẢI SẮN SÀNG

nạp ngay trong ngày thi bản chính hồ sơ hưởng điểm ân giảm

ĐỀ THI ĐÃ GỬI TỚI HỘI ĐỒNG TỈNH THỊ

GIÁM THỊ ĐƯỢC LỆNH HỌC TRƯỜNG QUI

VIỆC CHẤM TAY SẼ KHÔNG CÓ, ÔNG IBM BAO GIẢN HẾT

SAIGON 24.8—Tiếp theo những tin đã là bộ Hợ-xé đề GK thâm tay thay cho máy IBM trong kỳ thi tú tài khóa II ngày 28-8, sáng thứ năm 1viên chức bộ VHGD/TN đã không định là người tin tiếc ba a toàn thể thiệt và việc chấm thi bằng máy IBM sẽ được tiếp tục như cũ. Tuy nhiên giới chức nầy cũng xác nhận những sơ hở quan trọng trong kỳ thi khóa I vừa qua từng được phơi bày tiếc ST trước đây tỉ như thiếu trọng thiếu đề,lộn đề cũng những thiếu sót về mặt giám thị trường thi đưa tới sự kiện có quá nhiều thí sinh bị phạm trường qui,Rút kinh nghiệm khóa 1,nhaKhóa thi đã có gắng tối đa để tránh sáu xa những trường hợp sơ hở trên đây. Hiện nay tộ VHGD/TN đã hoàn tất xếp tổ chức và điều hành kỳ thi TT khóa 2, Sáng thứ sau các trường nhận đề thi TĐ tài đã được gửi tới các Hội Đồng thi khắp các tỉnh thị toàn quốc. Riêng các HĐ Saigon, Gia định, đề thi chỉ được gửi tới sáng ngày thi.

Trong phiên họp mới đây tại bộ của Sở qui vị Trưởng ty VHGD/TN thuộc các tỉnh thị, ông phụ trách Liêm đã gửi tới mấn người 1 văn thư chỉ tổ chức học tập kỹ lưỡng cách thức điều hành phòng thi bằng tranh tối đa những vi phạm trường qui của thí sinh.

Mặt khác, bản phác trình sơ khởi về kỳ thi TTPT khóa I cho biết tổng số thí sinh thực tham dự là 129.406 người trong khi tiên ly thuyết là 141.673 người gồm danh 38 thí sinh trúng tuyển thuộc cả 4 ban A,B,C,D là 53.808 ty lệ 42,41%.

Kỳ thi khóa 2 thí sinh tham dự khóa II ngày 28-8 hiện chưa được công bố, nhưng chắc chắn sẽ không đạt 50 ngàn người.

Rút kinh nghiệm khóa trước, mọi thiếu sót tiết lộ của GK rất nhiều thí sinh đã điều kiện được ân

Xem tiếp 3 trang 8

CÁC ĐẠI HỌC ĐỀU DỰ TRÙ CHỈ CHO TỪ BT DỰ TUYỂN

ĐH Bách Khoa TĐ được cấp 1/4 ngân khoản sẽ chi nhận 1.200 Sinh Viên cho 3 Phân Khoa

SAIGON 23-8 (ST) — «Cho đến nay các ngành bộ chuyên môn tự nghiên vấn chưa hề được cấp 1 cách trung xứng sơ chi đến chuyên viên hàng đầu. Sự không tính nghiên cứu vốn lượng sau cấu Viện Đại học Bách Khoa Thủ Đức đã đề trình 1 dự án ngân sách là 8 tỉ nhưng cuối cùng chỉ được chấp thuận có 2 tỉ tức là 1/4 ngân sách dự trù».

Giám sư Đỗ hữu Khe Viện trưởng viện ĐHBK/TĐ đã bộ bề như trên trong cuộc họp báo tại số 24 đường Đinh Tiên Hoàng sáng thứ tư để đi đến đề của bổn của 1 kỳ gạn, theo đó bộ

Xem tiếp 1 trang 8

VIÊN CHỨC XÃ ẤP

bị thiếu chịu lương và phụ cấp

được truy lãnh trước Tết DL

□ Các tỉnh nạp bảng lương cho bộ Nội Vụ hoàn tất sớm thì viên chức xã ấp lãnh sớm

SAIGON 24.8 (ST) — Lương bổng công nhân phụ cấp gạo và chức vụ của cán viên chức xã ấp cho bị thiếu chịu hơn năm qua sẽ được bộ Nội Vụ cho truy lãnh gấp rút nhất là vào tháng 12.74.

Để là kết quả đáng mừng cho nhiều ngàn viên chức xã ấp,nhất là các xã hẻo lánh nghèo nàn trên toàn quốc đã được TT Nội vụ Lê công Chất tam xét xơi phái đoàn DB đồn trách ông vế vấn nạn nay hồi đầu tuần.

Theo 2 DB trưởng đoàn Mã Thái và Trương văn Phú TT Nội vụ nói rằng kết sự quan tâm tới vấn đề trên. Hiện đã có 22 tỉnh trên toàn quốc gửi bảng triệt kê lương chưa tồn động của viên chức xã ấp. Các tỉnh khác, Bộ Nội Vụ hy vọng các DB sẽ tiếp tay thúc đẩy hoàn tất sớm bảng lương thiếu để Bộ kịp lãm ấy ngân.

Được biết, kể từ ngày rách mùng hành chính tới đây, theo tiêu chuẩn trung ương các xã phải chịu hẳn việc tự túc lương bổng đúng cung cách trả lương viên chức xã ấp. Các xã được xếp loại A phải tự túc 100% hoặc B 75% loại C 25%.

Tuy nhiên, vì nhiều xã quá nghèo công nhân không có hoặc không đủ trả lương, có nhiều xã trường ủi như xã B thì lương 14000đ nhưng chỉ lãnh 3500đ là 25% số lương, mà trung trung đó thì, tên 75% tự túc, công nhân không có đành ngồi chơi. Ngay cả phụ cấp gạo 4200đ/tháng mới đây cũng chẳng ai được lãnh.

Với quyết định trên của Bộ Nội Vụ, tất nhiều viên chức xã ấp sẽ có dịp hưởng trọn bao cả 1,2 tháng ngân tết Dương lịch sớm.

TAI NẠN XE BUÝT

Chiều 23.8.74 một chiếc xe Buýt đường Phú Thọ đã tông dữ dội vào đít một chiếc buýt nhà gây nên một tai nạn lưu thông khá rộng rợn tại đầu đường Phạm ngũ Lão, xế chợ Thái Bình.

Chiếc Buýt nhà bị bẩn sang lề trái cản nát một xe bò vườn trong khi chiếc Buýt gây tai nạn cũng lạc tay lái đụng thẳng vào nhà hàng Thanh Thủy (hình trên)

Xem tin chi tiết nơi trang 5

(Ảnh THANH HUY)

TỌA Đ.C.DỌA CÁC CHỦ NHÀ

xây cất trên đất «tư» của Đô Thành tại

3 CƯ XÁ, 24 ĐƯỜNG PHỐ SG

nên đóng ngay bồi khoản chiếm dụng kẻo lôi thôi

SAIGON 24-8 (ST) — Nguồn tin Tòa Đô Chánh hôm thứ sáu cho biết việc truy thâu tiền bồi khoản chiếm dụng đất DT vẫn được xúc tiến mạnh mẽ trong những ngày sắp tới vì có nhiều đông bao đã không chịu thanh nạp bồi khoản từ nhiều năm nay.

Theo tin trên cho hay, hiện nay số đông 'ông bao có nhà xây cất trên đất tư của đô thành chưa thấy tiến bồi khoản chiếm dụng theo hệ thành toàn cho DT các năm 70-73 về trước cũng như các năm đương niên 71, 72, 73 và 74.

Bởi vậy thành quyền ĐBC yêu cầu các đông bao có trong trường hợp thiếu sót trên hãy tới ngay các Tòa Hành Chánh quận liên hệ để thanh toán nạp tiền đầu đã thành đơn thu bồi khoản xây phiên phúc vô sau.

Đặc biệt tin trên cho biết tiếp, đó số đông b o có nhà chiếm dụng đất DT tại các quận hai tư, Xem tiếp 4 trang 8

sổ tay — ● CHUYÊN VIÊN NGHE LÉN

● MÒ HÔI NƯỚC MẮT LAO ĐỘNG

1 —

— Nay thật không ?

— Sao lại không ? Bà Ký đi ngoại quốc ba ngày hôm nay rồi. Tôi bảo đảm mà. Không tin ông có thể hỏi lại ở Tổng liên đoàn Lao công mà xem.

— Thế có đem theo nhiều tiền không ?

— Cái đó không biết ạ. Nhưng đã đồng 500.000 một tài, mỗi lộ trình bà ấy xài độ 15 tài là có cả tỷ bạc.

2 —

— Nay thật không ?

— Sao lại không ? Tại tôi đã thu được nguyên cả một loạt cuộc nói chuyện khi ông ta đi giải thích tại sao cái tại phải góp tiền. Ông

(Xem tiếp trang 9)

THÁI LAN
chuẩn bị tiếp nhận
600 TỬ BINH
được trả tự do tại Ai Lao

VỌNG CÁC (Reuter).— Thượng tướng Lục quân Thái Lan, tướng Boonchai Bunrunchoupe hôm thứ Sáu đã biết chính phủ Thái đã chuẩn bị thiết lập một trung tâm điều phối hơn 600 tù binh Thái lan, hãy trở được phóng thích ngày mai tại Lào.

Tướng Boonchai đã tuyên bố với ký giả tăng trung tâm đó sẽ được biết lập tại căn cứ không quânNim Phong trong tỉnh Khon Khen, cách Đông Đã: Vọng-Các 448cs.

Tướng Boonchai cho cho biết thêm rằng hơn 600 binh sĩ thả nguyên Thailan đã được ghi là mất tích và người ta tin là đã bị các lực lượng CS Pathet Lào. hết giữ trong thời gian có chiến tranh tại Lào.

Th.T Khmer lên đường qua Thái Lan

NAM VANG (REUTER) — Thủ tướng Cộng Hòa Khmer Long Boret hôm thứ sáu đã rời Nam Vang đi Vọng Các trong chặng đầu tiên của thuyền công du mười ngày tại Đông Nam Á.

Các nguồn tin thành phố cho biết Thủ tướng Boret sẽ thăm viếng Lân Gia Ba và Mã Lai Á, theo sau các cuộc thăm viếng mới đây tại Thái-Lan, Đoàn viên Phi luật Tân, tái xa ba quốc gia trên đều là hội viên của hiệp hội các quốc gia Đông Nam Á (ASEAN).

Việc thủ tướng Boret lên đường qua Thái lan đã không được loan báo và cho thấy các động lực ngoại giao của thủ tướng Boret có lẽ liên quan tới những cuộc hòa đàm sơ điều kiện giữa chánh phủ Cộng hòa Khmer và quân phiến loạn Ít Lon Nol đã đưa ra hồi tháng trước.

Chuyến đi của Thủ tướng Boret cũng có thể liên quan tới cuộc tranh luận sắp tới tại đại hội đồng LHQ về vấn đề đại diện KPC tại tổ chức quốc tế.

T.T Phouma nhấn nhủ

Trong khi đó TT Souvanone Phouma trước khi lên đường qua Pháp vào ngày 25-8 để dưỡng bệnh đã tuyên bố sẵng trong thời gian ông vắng mặt ở Lào, ông sẵn sàng tuyên liên lạc với chính phủ và ông đã yêu cầu mọi người nên đặtquyền

Biết quá khứ, rõ tương lai

GERALD FORD : TỔNG THỐNG BẢO THỦ HAY CẤP TIẾN ?

— RAY CROMLEY —

Người nào không tin là Tổng Thống Gerald Ford sẽ thực hiện những thay đổi quan trọng hẳn nhiên đã không nghiên ngẫm quá trình hoạt động của ông ta.

Dĩ nhiên, không thể nói được trong lúc này là những thay đổi đó sẽ như thế nào một cách chính xác. Trong quá khứ, ông Ford tiến bước chậm chạp, góp nhặt kinh nghiệm từ các đồng nghiệp với đủ mọi ý kiến lập trường dị biệt. Rồi ông ta nhào nặn những ý kiến này thành các chương trình thực tiễn bao gồm khá đầy đủ ý kiến của mọi người và nhờ đó mà ông tìm được sự ủng hộ của nhiều người.

Tại Quốc Hội, ông Ford vượt lên mỗi lần phe Cộng Hòa rối loạn hàng ngũ và mong tìm được lãnh tụ trong giới người trẻ, tạo bạo với ý tưởng mới lạ.

Xáo trộn bất đầu diễn ra một cách lặng lẽ khi Gerald Ford bất ngờ được bầu vào chức Chủ Tịch Ban Chấp Hành khối Cộng Hòa Hạ Viện, một cũ ngoạn mục đo các bạn đồng viện trẻ, cấp tiến của ông thực hiện. Bộ phận này trên giấy tờ được coi là cơ quan điều hành của đảng tại Hạ viện, nhưng trên thực tế hầu như chỉ có tính cách nghi thức. Với việc dân biểu Gerald Ford bước vào, nghi thức phải đội nón ra đi. Phe Cộng Hòa bắt đầu thăng nhất trí. Nhiều bản văn bày tỏ lập trường tích cực bắt đầu xuất hiện, thay thế các phản ứng tiêu cực trước kia trước các đề án của phe Dân chủ.

Ford trở thành lãnh tụ khối thiểu số vào năm 1965, nghĩa là đúng đầu các dân biểu Cộng Hòa đang chán nản hội đồng. Ông xuất chiếu đầu bằng cách đưa ra các dự án có tính cách xây dựng để phù hợp với cuộc chiến chống nghèo đói của Tổng Thống Lyndon Johnson.

Cẩm đầu một phần dân biểu trẻ, hăng hái, dân biểu Ford bắt đầu tỏ ra tỏ bạo tuy có phần dè dặt trong các cuộc họp liên viện với tư cách là nhận viên của một ủy ban phối hợp của đảng Cộng Hòa. Chẳng bao lâu sau, tất cả các đề án chính yếu của ủy ban hầu như đều phát xuất từ nhóm ông Ford.

Mặc dù ông Ford được xếp vào thành phần bảo thủ, các lần dầu phiếu của ông ta đều không làm cho những lề bảo thủ lấn cấp tiến hài lòng. Ông ủng hộ vấn đề ngoại viện từ lâu. Ông bỏ phiếu chống thuận đạo luật dân quyền hồi năm 1964, luật về quyền dầu phiếu năm 1965... Ông chấp nhận ủy luật của quận Columbia nhằm cho phép Cảnh Sát được giam giữ nghi phạm trước khi đưa ra tòa xét xử và quyền xâm nhập gia cư mà không cần bảo trước, luật quy định tuổi đi bầu là 18 và ủng hộ đề nghị tổng thống phải đưa dân bầu trực tiếp. Ông chống lại các điều khoản nhằm loại bỏ một tổ hợp độc lập chuyên phụ trách các định vụ pháp lý cho người nghèo. Ông ủng hộ việc đặt lãng báo ra ngoài phạm vi của đạo luật chống tổ hợp, ủng hộ việc trả tiền bồi thường thặt nghiệp phụ trội tại các vùng mà nạn thất nghiệp lên quá 6,5% ủng hộ luật cải tổ thuế vụ năm 1969. Ông ta còn là một dân biểu thuộc loại điều hâu đối với cuộc chiến Việt Nam.

Trong nhưng năm qua, với một nhân vật Cộng Hòa trong tha Bạch ốc, ông Ford với tư cách là một lãnh tụ khối thiểu số được mọi người coi là người cầu ông tổng thống. Bắt đầu từ năm 1969, ông đã bỏ phiếu theo ông tổng thống từ 70 đến 89 phần trăm trong những lần bỏ thăm trên mức. Thăm trung bình của khối Cộng Hòa ở Hạ viện nhiều, Ông ta công thường xuyên bỏ lá thăm như vậy theo phe đa số trong đảng của ông và theo phe đa số của lưỡng đảng.

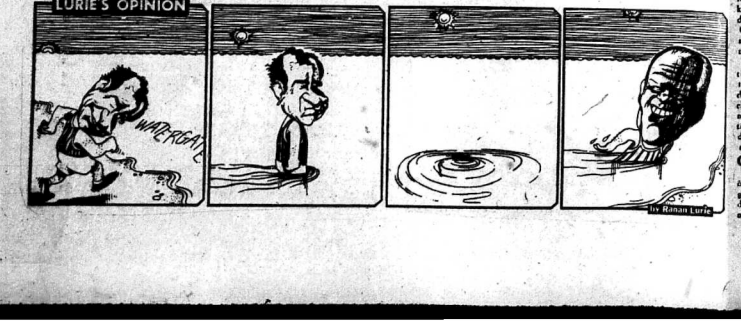

SỐNG THÁI LAN TRÊN KHẮP THẾ GIỚI

NĂM THỨ TƯ ☐ SỐ 955 ☐ CHÚA NHỰT 25-8-74

Trước nạn vật giá leo thang và được SV hỗ trợ

CẢNH SÁT, CÔNG TƯ CHỨC LÀO ĐÌNH CÔNG ĐÒI TĂNG LƯƠNG

☐ Phouma nhấn nhủ nội các trước khi đi Pháp

VẠN TƯỢNG (AFP) — Đơn vị nông nghiệp tỉnh nơi khởi nghĩa ở Vọng Tương nơi đang có các cuộc đình công của cảnh sát công chục và tư chức làm cho sinh hoạt của thủ đô Lào bị ảnh hưởng nặng.

Những người đình công được sự hỗ trợ công khai của lực đoàn SV. Sinh viên đã giúp phe đình công đưa ra các yêu sách cho giới chính phủ chính quyền Hữu Độn tăng lương cách đăng kể, hộ đồi chính quyền phải có biện pháp giá gạo để chặn đứng nạn tăng giá nhảy vọt nhất là giá gạo.

Lương trung bình của 1 tiếu công chức Lào hay của 1 thầy viên cảnh sát thường là 15.000kip. Trong khi đó giá 1 bao gạo là 20.000kip.

Chính phủ Lào hiện đang bị việc ngoại tệ eo hẹp chỉ áp ngoại tệ (6 giá 640 đồng kip một đô la) một cách hết sức dè sẻn. Trong khi đó giá cho đeo là 1,100 đồng kip. Lại Vạn Tượng từ cả thượng tới các hàng hóa khác đều phải nhập cảng từ Thái-Lan và vì vậy giá cả tăng vọt leo.

Trong khi đó TT Souvanone Phouma trước khi lên đường qua Pháp vào ngày 25-8 để dưỡng bệnh đã tuyên bố sẵng trong thời gian ông vắng mặt ở Lào, ông sẵn sàng tuyên liên lạc với chính phủ và ông đã yêu cầu mọi người nên đặtquyền lợi tối cao của tổ quốc lên trên hết tổng quyền cuộc hành động cho rằng nếu hòa bình và hòa hợp quốc gia là những điều mà nhân dân Lào đã phải hão khát lâu mới đạt được.

Nhân dịp sắp Thủ tướng Phouma cũng cảm ơn sự ưu đãi đặc biệt của chính phủ Pháp đã cứ phi cơ vận tải quân sự để thương thặng tới chỗ qua Pháp. Ông cũng cảm ơn các chính phủ bạn đã cứ các y sĩ tới bà về tìm tòi chữa trị cho ông.

Sau khi Nixon thất thế ra khỏi Bạch Cung

FORD VẪN QH, BÁO CHÍ lấy lại uy thế cho Cộng Hòa

☐ Bị cáo vụ Watergate than bị cấm xài tài liệu của Bạch Cung để bào chữa

HOA THỊNH ĐỐN (TFH)— Chỉ trong vòng chưa đầy 2 tuần lễ TT Ford đã đảo lộn tình thế cho đảng CH từ chỗ bất vọng tới chỗ lại vượt trội hơn đảng Dân chủ.

Thượng nghị sĩ Edward Kennedy công nhận là ông Ford chưa bị hạt phiếu lần nào Và trong kỳ bầu cử TT vào năm 1976, người ta khó mà bộ được ông ta, dù định thủ của đảng là ai. Đã số đều cho rằng phe dân chủ trong cuộc bầu cử ở vào lúc này lấy được của phe Cộng Hòa độ 20 ghế tại Hạ viện. Trước đây độ 15 ngày người ta tiên đoán rằng đảng Dân chủ sẽ chế ngự hơn cả trăm ghế của đảng Cộng Hòa. Tổng Thống Ford đã thu hồi chức vụ một cách oai nghiêm cho đảm với chủ nhân cũ mà ông Nixon đã khước từ.

Việc ông chọn ông Rockefeller chỉ bị 1 mình ông Barry Goldwater phản đối. Ông này cho biết là chưa định đăng tranh ứng cử chức vụ tổng thống vào năm 1976.

Ông Ford đã tạo ấp uy thân hữu với quốc hội, nơi bao thì nơi thiếu đã đem. Sau vụ Watergate mà ông Ford đã thành đạt được sự thế là rất may cho đảng Cộng hòa Trong khi đó phía đảng Dân chủ có cơ hội bằng vững trong vụ Watergate sẽ lay lắt đảng bỗ lỗ mất cơ hội đó. Vì đảng Dân chủ chưa có nhân vật hay chính sách gì vượt trội. Vụ Watergate lại còn làm cho Thượng Nghị Sĩ Edward Kennedy bị kẹt. Vì người ta nói đủ sao vụ Watergate cũng không làm mất mặng ai trong khi đó vụ tai nạn ở cầu Chappaquiddick đã làm mất mặng cơ thư kỳ Jo Kopechne (ông Kennedy lái xe chở cô nhảy lọt sông Chính vì vậy mà đảng Dân chủ cũng bị kẹt vì tới Nếu vào Thượng đã 2 lần mất hết sự uy-nhy.

Nhân mùa bầu cử sắp tới, những đặc tiểu bang Georgia, ông Jimmy Carter, Chủ tịch Ủy Ban Vận động toàn quốc của đảng Dân Chủ, hôm thứ sáu cho biết đang đề khuyến các ứng cử viên quốc hội khongnên dùng vụ Watergate 1 m để tai tranh cử.

Ông cho biết «tôi đã nói với họ rằng không nên lấy thuốc vụ vụ Watergate làm đề tài tranh cử. Đề là 1 thám kịch cho tất cả chúng ta».

Ông Carter nói rằng ông không tin rằng vụ Watergate có thể là 1 đề tài tranh cử lớn, cho dù vụ này có đang xét nói chăng nữa.

Trong khi đó Phó Tổng thống kỉ định Hoa Kỳ Nelson Rockefeller hôm thứ Sáu tuyên bố là ông Richard Nixon đã bị thiệt hại quá đã trong vụ Watergate và không nên truy tố ông về hình sự, để tránh những vụ kiện dài dòng và khiến ông từ chức trong chức vụ Tổng Thống Hoa Kỳ.

Cũng lúc dự luận chia rẽ nửa đời trong đó, nửa cho không thu đưa vụ TT Nixon ra tòa, các viên cước cao tập tha Bạch ốc bị bắt giữ về vụ Watergate phạm nào tại tòa án là bị được được phép xử dụng những tài liệu liên quan tới họ chư trước đây bodà được phép. để gỡ tội

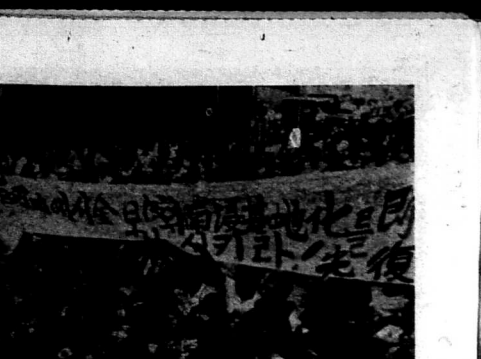

Dân chúng Hán Thành biểu tình tưa đại sứ Nhật đang dàng co với cảnh sát. Chánh phủ đã ra lệnh cấm biểu tình nhưng các vụ xuống đường vẫn tiếp tục qua bốn ngày liền. UPI

TRONG KHI ANH KHÔNG BÌNH LUẬN, KISSINGER HỨA CỨU XÉT

HĐBA-LHQ HỌP VÀO TUẦN TỚI CỨU XÉT ĐỀ NGHỊ CỦA NGA VỀ VỤ CHYPRE

☐ Hoa Kỳ chưa nghĩ đến việc thay thế Hy Lạp trong khối NATO

NÚU ƯỚC, NIGOSIE (AP-UPI)— Tại LHQ các nguồn tin ngoại giao cho hay đảng Hội đồng Bảo an LHQ có thể sẽ họp 1 phiên họp chính thức vào hôm thứ Ba tuần tới để bàn về đề nghị của Nga xô mở 1 hội nghị cấp thế để giải quyết vấn đề Chypre sau khi TTK LHQ Waldheim công du trở về Nữu Ước.

TTK Waldheim hiện đang thăm Thủy Sĩ và vào hôm chủ nhật, Ông sẽ đi Chypre để mở các cuộc hội đàm riêng với tổng Thống và TTT Clerides và Denktash của Chypre-2 lãnh tụ Chypre gốc Hy và gốc Thổ. Cũng theo các nguồn tin ngoại giao sau đó TTK Waldheim sẽ đi Thổ và Hy Lạp. Tuần tới Anh đã tiếp tục vận động ngoại giao rào riết trước khi trở về Nữu Ước thăm dò phiên họp của hội đồng bảo an LHQ về Chypre.

TạiVienne TTK Waldheim hôm thứ sáu đã tuyên bố rằng LHQ cần phải đóng 1 vai trò quan trọng trường vấn đề Chypre và theo lời tiên đoán của ông những nỗ lực song phương sẽ không làm nên được công chuyện gì. Ông tuyên bố rằng cần phải khởi xự các cuộc thương nghị hòa bình vấn các chính phủ liên hệ để mang lại 1 giải pháp hòa bình chấm dứt cuộc chiến.

TÒA THÁNH

VATICAN muốn con người được tôn trọng hơn

BUCHAREST (Reuter) — Tòa thánh Vatican hôm thứ năm đã đề nghị 1 loạt các nguyên tắc mới cho bản dự thảo kế hoạch hành động của hội nghị đặn số thế giới được tổ chức tại Bucharest.

Phái đoàn 6 người của Tòa thánh đã đệ trình bản tu chỉnh bản gồm các nguyên tắc ghi trong đoạn 2 của bản dựthảo kế hoạch đangđy tranh luận hiện nay, cho shóm công tác của hội nghị.

Trong đoạn này phái đoàn muốn thay đổi các nguyên tắc nhằm đặ nhiều chú trọng tới việc tôn trọng đời sống con người, nhân phẩm và nhân cách con người. Bản tu chỉnh kêu gọi bảo vệ gia đình như là đơn vị căn bản của xã hội và cho đã là quyền căn bản của mỗi cặp vợchồng được chọn lựa số con cái.

Có thể sống vô trọng lực trong không gian cả năm

LOS ANGELES (AP).— Con người có thể sống trong tình trạng vô trọng lực trong không gian mà sức khoẻ vẫn không bị nguy hại trong một thời gian ít nhất là một năm.

Tiến sĩ Edward Gibson tuyên bố như trên trong một phiên họp của hiệp hội hàng không và không gian Hoa kỳ hôm thứ Năm.

Ông Gibson, tổng hợp trong 84 ngày trên trạm không gian Skylab đã cho rằng tình trạng vô trọng lực thật là «1 trò chơi đầy thú vị ... người ta sẽ thấy tăng mất đối tượng 4 ngày» bao nhiêu lại càng để sở mở hơn. Người ta có thể buông rơi đồi tượng mà nó vẫn hiện diện ngay bên cạnh, chứ không bay đi xa».

Giữa lúc Mưa Trung VN bị hạn hán nặng và không tìm ra một giọt mưa thì tại các quốc gia lân bang, mưa đổ như thác gây cảnh lụt lội không khiếp : Hình trên là một cảnh ngập nước tại miền Trung đảo Luzon (Lữ Tống) ở Phi luật Tân (SS)

NIXON VẪN CÒN NHIỀU LO ÂU VỀ TIỀN BẠC SAU KHI RỜI BẠCH ỐC

Trở lại đời sống của 1 thường dân ông Richard Nixon phải đương đầu với hàng lo những bất trắc, vì trong số đó có những ẩn ẩn về tài chính.

Mặc dầu chỉ trong nhiệm kỳ đầu tại Bạch ốc ông Nixon đã gia tăng tài sản riêng của ông lên gần 3 lần và bước hẳn vào hàng ngũ các triệu phú Mỹ, bây giờ thì ông mới thấy mình bị tiền bạc mặt rằng buộc và thêm vào đó, 1 nửa bóa đưa cần được thanh toán.

Nhưng dù cho các vấnđề cấp bách tài chính đến đâu mà mọi người vẫn tin là rồi đây ông ta sẽ vượt qua hết mặc dù ông đã khẳng khẳng đến sự giúp đỡ 1 phần nào của bạn bè.

Viết lách chút đinh

Được gọi thì hưu có ai biết gì nhiều về các dự tính sau ngày rời khỏi tòa Bạch ốc của ông Nixon. 1 số cho rằng gia đình ông gần như sẽ sống lodo ở San Clemente hoặc ở KeyBiscayne trong nhưng đó vẫn quyết định quyết định không bàn ngồi nhà tại đó. Ông Nixon chắc sẽ tiếp tục du hành đến Bahamas để sống với người bạn thân là Robert Abplanalp.

Về công việc ông Nixon đã nói sẽ ở ông như sau trước đám đông quần chúng ở California ít một ngày đến rồi tới Bạch ốc tức về : (tôi sẽ viết tự lam việc cho bóa bình... Lâm xong 1 cáng tác không có nghĩa là sau đó chúng tôi có thể ngồi thưởng thức nắng ấm ở California mà không lơn gì hết). Nhưng ông sẽ làm gì thì vẫn còn mù mờ.

Luật sư đoàn ở California đang xét xem có nên trực xuất ông ra khỏi đoàn thể hay không nhưng bạn bè của ông thì không tin là ông sẽ tìm cách trở lại hành nghề luật sư. Riêng phần ông thì ông bảo biết ông sẽ không hành nghề doanh thương, ông đã cho ngồi số ký giả biết như sau hồi tháng 11 năm rồi : « Sau khi đã 1 m Tổng thống ông muốn nghỉ ở đâu bên hữu Nam trong ban giám đốc tài chính lương cao thì nhưng công việc đó khá buồn tẻ. Được hỏi thêm thì ông Nixon có nói là ông có thể sẽ viết lách chút đinh.

Mô vàng chờ sẵn

Chuyện viết lách, công thêm tiền bạc bằng vế cái lợi lộc của chức vụ TT—chắc chắn sẽ đư sức nuôi sống ông Nixon. Trước đây, quyền tự trước. Sau cuộc không hoàng đã mang đến cho ông hơn 250000 MK. Các nhà xuất bản còn tiếc đoán rằng các hồi ký hậu Watergate của ông cho mang lại nhiều lợi tức hơn nữa. Mới đây tờ New York Times đã loán tin là thiên hồi ký của ông Nixon vẽ vụ Watergate chắc chắn sẽ mang lại cho ông ít nhất là 2 triệu MK trước khi trả thuế.

Ông Nixon có thể thêm một số vụ khác nữa, đó là mở tài liệu trữ tại tòa Bạch ốc. Viện Văn Khố Quốc Gia vẫn nhẩn thu khó khăn ở Hoa thịnh Đốn. Một số tuyên cáo của Bộ Tư Pháp cho rằng sẽ đề ông Nixon có được quyền mang các tài liệu giấy tờ của ông ra khỏi Bạch Cung hay không hiện còn mù mờ. Nhưng trong đây đã có tiền lệ theo đó tổngthống George Washington đã được phép mang đi tất cả giấy má của ông sau ngày rời chức vụ Tổng Thống.

Hầu hết các chuyên gia đều không tin rằng ông Nixon sẽ bị tù chứ, trong việc ông muốn lấy các tài liệu đó khỏi cả các cuộc bàng giải sau Chắc chắn ông Nixon sẽ giữ các tài liệu này trong thư viện Nixon. Nhưng trong trường hợp ông quyết định đem chúng ra bán, các tài liệu đó sẽ mang lại từ 2 triệu tới 5 triệu MK.

Các khó khăn cấp bách

Tuy nhiên điều không may cho ông Nixon, những khoản tiền trên giấy tờ nói trên lại không giúp gì ông được trong việc thanh toán các món nợ nần khẩn cấp hiện nay.

Tháng 4 năm rồi ông Nixon đã phải trả tới 284,706 MK tiền thuế của 3 năm 70,71,72. Mặc dầu thời hạn trả thuế cho năm 69 của ông đã quá hạn, ông vẫn hóa sẽ thanh toán đã số 148.081 MK tiền thuế cho thiếu của năm đó. Tờ báo nữa khoản tiền vào gần 226.440MK tiền cũng tiện tài sản của ông ở San Clemente đã đảo bán thế chấp rồi. Ông Nixon đã xoay sở để trả trong phần mấy tiền đó, nhưng hãy giờ thì có người cho biết ông đang cố gắng kéo dài việc thanh toán đó trong nhiều năm tới.

Ông Nixon còn phải lo đối phó với nhiều mối chi tiêu to lớn khác mà trong lai Văn phòng công tố viên đặc biệt vụ Watergate vẫn còn điều tra về việc có thể có lợi gian lận liên quan đến các khoản tiền thuế của ông Nếu bị khám phá sẽ tội nặng, ông Nixon có thể bị phạt tới 196,000 MK.

Thêm vào đó vẫn tư cách là một thường dân ông Nixon sẽ phải lo thanh toán hết các chi phí về Luật Sư của ông. Và trong trường hợp ông thắt khiến bị tòa kết chắc chắn ông vẫn phải ra bàn tòa với tư cách là nhân chứng trong các vụ xử Watergate và những vụ truy điều trước tòa nay cũng tốn khá bộn bạc. Nhưng dù có điều gì xảy ra đi nữa, trong trường hợp ông Nixon vẫn có thể tin cậy được 1 lo bạn bè giàu có của ông như các kỹ nghệ gia và thương gia đồng bộ Charles (Bebe) Rebozo, Leonard Firestone những người đã giúp ông xây dựng tài sản trong những năm 1960 và những năm đầu trong chức Tổng Thống. Những người này hiện cũng sẵn sàng giúp ông ta khỏi cơn túng quẫn hiện nay và trong tương lai.

Tại California một cựu phụ tá thân tín của ông Nixon cho biết ông đã nhậndược nhiều cú điểnthoại của bạn bè gọi tới để tỏ lòng ủng hộ ông Nixon. Ông nay nói : «Có thể có nhiều khó khăn to lớn sẽ xảy đến Bây giờ thì chưa ai biết được gì cả mà phải đợi tới khi Quốc Hội họp cũng tế viên đặc biệt hành động Bây giờ thì chúng chưa có ai dùng ra tổ chức gì cả, nhưng rất nhiều đã nói là họ sẽ giúp đỡ ông Nixon.

(Newsweek 19-8)

LỢI TỨC CỦA MỘT CỰU TỔNG THỐNG

Mặc dù đã trở về địa vị của một thường dân, ông Nixon vẫn được hưởng một số lợi lức về vụ quyền mà nước Mỹ dành cho một cựu T.Thống. Sau đây là một số quyền đó :

- **Hưu bổng 600 ngàn Mỹ kim 1 năm.**
- **Phụ cấp 96 ngàn MK 1 năm để trang trải chi phí văn phòng và nhân viên.**
- **Được cung cấp văn phòng làm việc miễn phí.**
- **Sử dụng phương tiện bưu điện không mất tiền.**
- **Sử dụng phi cơ của chánh phủ miễn phí.**
- **Được mật vụ bảo vệ**
- **Các loại phụ cấp hồi hưu công chức có thể lên tới 18 ngàn Mỹ kim.**
- **Bà Nixon sẽ được lãnh 20 ngàn MK 1 năm sau khi ông Nixon từ trần.**

TRONG KHI ANH KHÔNG BÌNH LUẬN, KISSINGER HỨA CỨU XÉT

HĐBA-LHQ HỌP VÀO TUẦN TỚI CỨU XÉT ĐỀ NGHỊ CỦA NGA VỀ VỤ CHYPRE

☐ Hoa Kỳ chưa nghĩ đến việc thay thế Hy Lạp trong khối NATO

NÚU ƯỚC, NIGOSIE (AP-UPI)— Tại LHQ các nguồn tin ngoại giao cho hay đảng Hội đồng Bảo an LHQ có thể sẽ họp 1 phiên họp chính thức vào hôm thứ Ba tuần tới để bàn về đề nghị của Nga xô mở 1 hội nghị cấp thế để giải quyết vấn đề Chypre sau khi TTK LHQ Waldheim công du trở về Nữu Ước.

TTK Waldheim hiện đang thăm Thụy Sĩ và vào hôm chủ nhật, Ông sẽ đi Chypre để mở các cuộc hội đàm riêng với tổng Thống và TTT Clerides và Denktash của Chypre-2 lãnh tụ Chypre gốc Hy và gốc Thổ. Cũng theo các nguồn tin ngoại giao sau đó TTK Waldheim sẽ đi Thổ và Hy Lạp. Tuần tới Anh đã tiếp tục vận động ngoại giao rào riết trước khi trở về Nữu Ước thăm dò phiên họp của hội đồng bảo an LHQ về Chypre.

TạiVienne TTK Waldheim hôm thứ sáu đã tuyên bố rằng LHQ cần phải đóng 1 vai trò quan trọng trường vấn đề Chypre và theo lời tiên đoán của ông những nỗ lực song phương sẽ không làm nên được công chuyện gì. Ông tuyên bố rằng cần phải khởi xự các cuộc thương nghị hòa bình vấn các chính phủ liên hệ để mang lại 1 giải pháp hòa bình chấm dứt cuộc chiến.

Tuyên bố sau khi đắc cử lãnh tụ đảng đối lập :

KIM YOUNG SAM : CHIẾN ĐẤU ĐỂ khôi phục tự do dân chủ cho ĐH

☐ Biểu tình chống Nhật tiếp diễn 4 ngày liền

HÁN THÀNH (AP-UPI) — Đảng Tân Dân chủ, đảng đối lập chính ở Đại Hàn hôm thứ sáu đã bầu ông Kim Young Sam lên lãnchủ tịch để thay thế ông You Chin San từ trần hôm thứ năm.

Đại hội đặc biệt của đảng, với sự tham dự của 700 nhân viên phái đoàn, đã phải bầu phiếu tới lần thứ 3 mới bầu xong ông Kim young Sam Ông Kim 46t, 1 DB ngồi tại Q H tới 6 nhiệm kỳ trở thành lãnh tụ đối lập trẻ tuổi nhất tại Đại Hàn Năm 1971 ông đã ra tranh cử tổng nghị đảng để được đề cử ra tranh cử TT nhưng ông đã thất bại trước ông Kim Dae-Jungđã ông nay đã thuaTT Phác chính Hy

Sau khi đắc cử ông Kim Young Sam cho biết đảng sẽ ủ trong lực lượng tiếng phong bào về Jên chả và ông tiếp tục chiến đấu cho tới khi nào Đại hàn khôi phục được nền Dân chủ và Tự do thực sự.

Ông Kim đưa ra 1 quyết nghị sẽ được Đại Hội nồng nhiệt chấpthuận kêu gọi chính phủ cho ông Kim Dae Jung được rời Hàn quốc cùng gia đình để được hoạtđộng chính trị. Quyết định nầy cũng kêu gọi chính phủ Đại Hàn phải phóng thích tức thời 5 cựu DB của đảng bị bắt giữ vì nhiều lý do.

Trong khi đó không khí tại Hán Thành vẫn rất sục sôi vụ tuyên tố đại sứ Nhật đang dàng co với cảnh sát. Chính phủ đã ra lệnh cấm biểu tình nhưng các vụ xuống đường vẫn tiếp tục qua bốn ngày liền. UPI

Được yêu cầu bình luận về đề nghị của Nga TTT Waldheim đã đáp rằng đề nghị đó được đệ trình hội đồng bảo an LHQ và các chính phủ liên hệ sẽ phải cứu xét công khai.

Tại Hoa T Đốn, 1 phát ngôn viên của bộ ngoại giao HK hôm thứ sáu đã khẳng quyết rằng chính phủ HK hiện nay không nghĩ gì đến chuyện thay đổi vụ phòng - thủ quốc sự của khối NATO bằng việc thay thế khối viên Hy Lạp

PNV bộ ngoại giao Mỹ hiện vẫn không bình luận gì về đề nghị của Nga và thể nói «HK mong sẽm thấy hòa đàm tái tục và HK hoan nghênh các nỗ lực của TTK Waldheim trong chuyến công du sắp tới qua Chypre để mở các cuộc hoađàm với các nhà lãnh đạo Chypre gốc Thổ lẫn gốc Hy.

Trường cũng nên nhắc lại hôm thứ năm phát ngôn viên chính phủ Anh không bình luận gì về việc Nga đề nghị triệu tập một hội nghị quốc tế nhằm giải quyết cuộc khủng hoảng tại Chypre.

«MƯ'NG CÔ DÂU» THEO LỐI... KIỆM ƯỚC

BRINDISI (AP) — Cô Maria Antonietta Martina gửi thiếp mời bà con, bạn bè tới dự đám cưới của cô với 1 phiếu đề mua chi phí để đình kèm trong mỗi phong bì. Cô nói rằng điều nầy phù hợp vớichính sách kiểc khắc kinh tế.

Trong phiếu đề mua chi phiếu nầy có đề sẵn tên cô và địa chỉ, số tiếng chỗ số tiền mua cho bà conco bác điền vào đó và mua «mừng cô dâu»? Cô cho biết là vị hôn phu của cô, anh Pierluigi Sindi ở bắc toàn tán đồng ý kiến cưbạnđó bà con bạn bè tiếp mà nay.

Trong thiếp mời, 2 vợ chồng đình kèm một tấm giấy viết những lời chúc vào đầu và chữ ký cô Zeon đang là SV của trường Đại Học xin cảm ơn quí vị về chi phiếu mà quí vị mua mừng chúng tôi thay vì gửi tặng hoa — đó là tin chúc mừng trong lúc thói buổi khắc khổ kinh tế này»

Hôn lễ của 2 người sẽ cử hành vào ngày 4-9 tới.

Hát lâm chi bản nhạc tình đó

COLOMBO (UPI)— Một nông dân say rượu đã bị chủ bắn mà ông yêu quí nhất «tặng» cho 1 cú đá khiến ông «đi lên sướt» luôn, chỉ vì chủ bắn này không chịu nổi tiếng ca của ông.

Vụ của ngu nhân đã khai trước tòa rằng «tôi 1 đêm đầu tuần,ông chẳng của bà đã về nhà trong trạng thái say khướt.

Rồi ông cột chó bà vào 1 thân cây và bắt đầu hát nghêu ngao một giọng tồi tồi khó chịu.

Thế nhưng cô lết ra khỏi giường nói giọng ngái ngủ bảo ông ngừng hát bỏ đã đi 1... phát vào bụng ông ta. Ngu nhân đã tắt thở khi được chở vào Tổng y viện Colombo.

Ai nở dứt tính mẫu tử

ĐÀI BẮC (Reuter) — Đau lòng vì phải chia xa với đứa con đầu lòng một con khỉ cái đã tự vẫn chết hôm thứ Năm, tại phía Nam Đài Loan.

Báo chí tại đây cho biết, con khỉ đang thương nặng là của một nông dân ở làng Pingtung, vì mới đây đã bị tanh mất chú khỉ đầu lòng.

Nhưng cách đây hai ngày, người chủ đã đem bán chú khỉ sơ sinh với giá 40 Mỹ kim. Vì thế, khi mẹ buồn rầu, không chịu ăn uống gì cả, lão nông cố vẻ ngông chỉ, không phân vì cuối cùng lão lên một ngọn cây.

Thế rồi khi mẹ đã ăn lấy thảm cây và đay đau vào cây nhỉ... lão đã lôi xuống đất và lôi đến.

CƠ QUAN VĂN ĐỘNG CÁCH MẠNG DÂN TỘC XÃ HỘI

SỐNG THỪA

NĂM THỨ TƯ □ SỐ 955 □ CHỦ NHỰT 25-8-74

NHÂN TÊN GIÓ CỦ PHAN THANH GIAN 1924

ĐIỂM CÍ BÁO TRƯỚC SỰ SỤP ĐỔ

CỦA CHÍNH PHỦ TRẦN VĂN HỮU NĂM 1952

Tương lai người chân Đoàn Luật sư Phan thanh Giản

— điều tra phóng sự của GIA CÁT DỊNH

(TIẾP THEO)

Người tử sau khi cụ Phan thanh Giản tuẫn tiết ở Vĩnh Long năm 1867 và theo lời dân chúng thì hài cốt được đưa về an táng ở Mỹ thạnh (Kiến hòa) với tánh thần cụ: «Đại Nam hồi nhơi lão thần tánh Phan chi cửu ở nhiên ư một cách tầm thường đơn giản, vì sau đó cụ đã bị Triều đình Tự Đức truyền lại hết chức quyền, Tuy nhiên tại hai nơi vườn tể trên, cụ Phan vẫn được con cháu và dân chúng ấp Đức thờ. Đến thờ ở Bến cũ tánh cách gia đình, riêng đền thờ ở Vĩnh long thì đến năm Bảo Đại thứ 8, ngày 12-7-1933 Triều đình Huế mới Sắc cho làng Long Hồ thành thức phụng thờ cụ Phan như 1 vị Thần với Bình phong; Hương Đại học sĩ, tánh Nam hợp Thần «hàng những bị khiếu khích trước mặt của bị Minh đầu vào chân tướng trong lúc y chính chống bọn mọi đó đã ám mạng mấy sáy ra đề thích cầu tôn cái tội danh cho bịcan bướng khoan hồng rộng rãi.

Đại tá Chánh thám Phùng bá Tú sau khi đính nghị ấn đã cài tội danh thành cố ý đã thương nhân thương tri mang, phạm NQ Cao vào Thái 2 năm tù ở (Tù.V).

— *điều tra phóng sự của GIA CÁT DỊNH*

mới đề nghị với Hội TCQT GP (đổi ông Hội trưởng Trần v Chí tức Kỳ)nên thành lính vị cụ Phan kinh lược đem về thờ theo 2 bên Văn Võ trong ngôi chánh điện (tượng đồ mà cả cụ Sự lựa chọn) Bên Vân là cụ Phan thanh Giản và bên Võ là cụ Thiếu phủ Lê Chất) và lấy cụ là đề cho thành tiếp hàng sau TT Hồ vào Gia Đình dự lễ giỗ cụ Phan.

Người nhân, linh vị cụ Phan thanh Giản được thành vế LàoÔng đề thờ và hàng năm cứ hành lễ giỗ là như vậy và mọi sự đều yên lành như ý muốn cho đến ngày 8-3-1952 chánh phủ Trần văn Hữu gặp khó khăn nên phải rút rỉ và một thang sau khi cái ấy, TT Hữu có vào Lăng Miếu chiêm bái—cũng có thể là để cầu xin Đức Tả quân bộộ— và theo lời lcyu nhân viên BanQuản trị Hội TCQT- thuật lại, thì lần đầu tiếp sáy được tổ chức trang nghiêm long trọng,nhưng chẳng biết sao khi TT Hữu vào lễ nơi chánh điện lại có sự sơ ý lơm ngã chếc Đọc bình chưng bông Huệ trên bàn thờ.

Đây chỉ là một sự rủi ro tầm thường,mà cũng không một ai đám có ý nghĩ đề là quan trọng, có điều không ai để ý. Nọi. Các Trần văn Hữu cái tử bỗ đầu thăng 3 thì đến đầu tháng 6 bị đổ vì... vụ Hội sinh biểu tình và cảnh rất đuyc lịnh nổ súng giải tán đã làm lục đạo chết TRỞ ƠN tiếptheo đó là vụ 2 Kỳ giả Đ ưn xuẩn Triều và Nam quốc Công bị đâm cái tên tử ở (Tù.V).

(CÒN TIẾP)

Nhà Sĩ Đô Giang bị bác đơn tại ngoại

Say mèm gây sự với đồng đội đánh không lại : bắn, 1 NQ tù 2 năm

SAIGON 24.8 — Người tên phápdinhc bo biết Nha sĩ Đô Giang sau 1 thời gian bị tổng giam về các tội bỏ phế giải bướng gây ra kỷ chế phiền không tiếc bắc chống đối vo đơn xin tại ngoại. Bị Ông Dự Thẩm bác đơn nên nhà sĩ Đô Giang đã không đến tên phòng Luật Tội, Trong phiên xét xử tại phòng luận tội vấn ly án lãnh Dự Thẩm bác đơn bị can.

Bắn người rồi ra tòa khai bị... mê men nhậu

Mặt khác trong đêm 1-1-74. Nghĩa Q.ấc Cao văn Thái, thuộc KBC 4088, ưu khi cùng bạn bè đi ăn nhậu say mèm về đến đình lộn với đồng đội Lê hoàng Minh.

Sau một trận quần thảo, Thái bị Minh nổng đồng cán bơn đánh mấy đem súng lăm y đau ở đầu, bắn đồng bị can là Võ Minh Minh bị thương nặng vô phía Minh bắn 1 lượt tử thương.

Vụ Nghĩ quấc Cao văn Thái bị truy tố ra Tòa QS MTBKTĐT QKS xử tử cái tội. Trong vụ đồng như bên vàng mang nguy lý «con đã khai đem đó quả chén phác bị đánh đau không đủ sức chống cự lại Minh" sau tớ đợi vô đường vong. Hà Thanh biện bộ đã đưa trường hợp Thái «hàng những bị khiếu khích trước mặt của bị Minh đầu vào chân tướng trong lúc y chính chống bọn mọi đó đã ám mạng mấy sáy ra đề thích cầu tôn cái tội danh cho bịcan bướng khoan hồng rộng rãi.

Vụ tiệm cầm đồ Ngọc Huệ bị «1 Thiếu Tá Người Nhái» đánh cướp (4)

HUNG ĐÃ BỊ TÒA QS TỐNG GIAM

THÚ NHẬN HẠ 3 CÔ GÁI LÀ DO Ý ĐỊNH KHÁC

□ Chối đái tội cướp có dự mưu □ Tất cả tang vật được chuyển vào kho để làm bằng chứng truy tố □ Kết sát tiệm NH con nguyên số bạc 27 triệu

Biến cố bắt thần nay làm Hưng quýnh quáng,quáng vội khẩu vâng vô đựng vào trong giỏ xách lỏ ra chiếc bắc đầu thay thế.

Trước hết y nhào lại chặt phụp giầy diệp trong cho đứt lìa hẳn rồi mới quay sang 3 cô gái ung bướn tấp, Bị nặng nhất là Ngọc Oanh, người lớp đầu bị đánh sở vọ cả mặt lẫn lãnh thêm mấp nhát dập đề vạy vào

1 học sinh 13tuổi lớp 7 trường Hưng Đạo bị đâm chết vứt xác trong chòi hoang

SAIGON 24-8 — Hồi 1g chiều 20-8 người ta phát giác thấy Lê quang Hưng 13t ngụ tại đường Hưng Phú Q.8 bị đâm chết bỏ thây tại cái chòi người ruộng thuộc xã Bà Hom Bình Chánh.Nhân chức trách được tin đến nơi mở cuộc điều tra và chở thi hài qua nhà xác nhà xác thâm nghiệm.

Quan tài vì thi lấy của Hưng bị đem lên tuyệt vời thân bị rỉ rỉ máu nhiều thương tích cũng tỏ nguyhiểu bị tra tấn tra thấn trước khi bị đâm lui tuyệt chết.

Được biết của Hưng là con của ông Lê ngọc Phương TSI Cảnh sát làm việc tại Biên Hòa. Theo ông Phương thì con ông đang học lớp 7 trường HưngĐạo Sg lúc 13g trưa ngày vậy cùng Hưng cùng xe đạp đi học tại trường nói trên rồi mất tích luôn đến hôm sau có người báo tin cho ông hay con ông đã bị giết chết.

2 đêm đá lôi đài qui tụ đông đảo

các vô sĩ vô địch mùa 74

SAIGON 25-8 (ST) — 2 đêm đá lôi đài qui tụ đông đảo các cây quyền cước vô địch mùa 74 sẽ diễn ra tại vô đài Tỉnh Vô Chaloan vào 24 và 25-8 nầy. Đây là những trận đấu hy vọng tạo nhiều cái nổ kể từ khi hình phủ Tổng thống đã được tổ chức cách nay 4 tháng.

Th.o Tổng Cuộc Quyền Thuật 2 tay đấm vô địch các vô đài miền Trung Nguyễn Bình và Nguyễn phú Hùng sẽ xuất hiện. Bình thách đấu với Xuân Phước, đương kim vô địch hạng nhẹ và Phú Hùng đấu giải vô địch hạng nhẹ với Trần Cường (lực sĩ quốc gia)mà anh đã 1 lần thua.

Nhân dự khán buổi văn nghệ của 1 đơn vị công binh

LỐI SINH HOẠT CỘNG ĐỒNG PHÁT TRIỂN LỚN TRONG QĐ

□ Tỷ lệ đào ngũ sẽ giảm vì các binh sĩ cảm thấy gần gũi hơn với đồng đội và đơn vị mình

● Đặc ký của Trùng Dương

Hội trường rộng lớn như một cái không gian chứa đầy khiến cả ngàn người như mất hút trong cái không gian mênh mông ấy. Tuy vậy,khi Đại Đội Chỉ Huy của Tiểu đoàn 303 Công Binh Chiến đấu cất tiếng hát những bài ca công đồng bên những nhạc khí đơn sơ như chính tiếng hát của họ, thì chính cái không gian mênh mông ấy đã bị tràn ngập bởi tình tự con người.

Đó là không khí của buổi tiinh diễn thu nhỏ của 1 đại đội được coi là kiểu mẫu năm trong chương trình Cải tiến Đơn Vị do Tổng CuộcChiến 1 tranh Chanh Trị đề ra vì Đại Đội chỉ huy của Tiểu đoàn 303 Công Binh Chiến đấu tánh phân vụ biểu diễn cho một số thân hữu và kỳ giả xem v o hồi 11g ngày 19-8-74 vừa qua tại Bộ Chỉ Huy Công Binh dưới sự chủ trọn của thiếu tướng Nguyễn văn Chức và một người nổi tiếng về

Bệnh nhân còn đang hấp hối đã cố tâm danh thiếp của các ông nhà báo

KỸ NGHỆ TÔNG TANG

● *phóng sự điều tra của HÙNG PHONG*

Có thể nói rằng nhanh thật là nhanh cũng cuộc cách mạng hành chánh của chánh phủ ta giả chịu khó đắn mạnh cả triệu triệu con người phải chịu đựng sự thiếu thốn gần hơn 1 năm trời vì sự cố gắng của cũng cũng cũng

TIẾNG CÓ DẤU GIỌNG NÓI NHƯ CHÍM HỐT TỪ TIẾNG RAO HÀNG QUÀ VẶT, ĐẾN BÀI LÝ CON SÁO...

Khi bạn cất tiếng như I rin đã ngoan đọc nhất đăng «Nam Mỗ Đại Tự B.Cứu Khổ Cứu Nạn» Quan Thế Âm Bồ Tát» hoặc «Ba ngôi. Cũng là I Đức Chân Trời.Thương Xót Chúng Tôi» hay là nếu bạn nghêu ngao bắt chước I chị bán hàng ăn đó rằng Ai chê dậu xanh bột bán nước đưa đường cất không» ? Hẳn bạn không ngờ tiếng bạn đang «nhạcbản» ngân ngợ vẳng phía vào việc tạo ấn điệu cho dân ca VN ?

Những lời xuống lưng rao hàng biểu triển đầy bạo bình không theo lối nhạc sĩ lão thành HùngLân có thể coi như những cuộc«nhạc hóa và thức» nghĩa là người ta đã lật cho nó vào một bộc mà không để không cố ý, vì cứ tưởng như chỉ làm một việc tự nhiên theo nhu cầu công việc. Nhưng nếu phương diện kỹ thuật, theo người «nhạc sĩ cầu ấy» thì đó là vui tươi ngày trước» nay, thì đó là những bước nhạc hóa mỗ đường cho dân ca, sau nay.

Tiếng Việt chả khác tiếng chim

Trong một buổi nói chuyện về Dân Ca VN tại Trường Quốc Gia Âm Nhạc, tác giả của những «Việt vin «Rạng Đông», «Lên Đường» thò, tiếc chiếm,đã cho biết đối với người, ngoại quốc thì người VN quả là một «ca sĩ bẩm sinh». Sự khen lắng này cả được ghi vào lịch sử từ 700 năm trước.

Nhạc sĩ Hùng Lân đã viện dẫn tài liệu trích«yếu» của bộ sử 13, từ Nguyên sang VN để về Tàu có lần bàn phúc trình mệnh danh «Sứ Giả Chân Tập». Trong đó sứ Nguyên Trần Cương Trung ghi một đoạn đại lên quan đến tiếng nói của dân Việt Theo đó, tiếng nói người Việt «gấp mà nối, phân lớn giống như gương chim».

Bề nào sau, vẫn theo các tài liệu lịch sử được nhạc sĩ Hùng Lân đưa ra đó chứng tỏ «tiếng đặc biẩn lẫu đầu tiên của VN» tại Cửa Hàn, Đà-Nẵng nhà truyền giáo Alexandre de Rhodes nghe phụ nữ ta nói mà cứ«tưởng như đang nghe chim hót. Sau đó vì nhà chân truyền giáo, sang bể ta mấy năm bộc tiếng VN. Ông khám phá ra rằng 6 dấu giọng của tiếng VN chả khác gì với 6 cung bậc của âm giai Tây phương. Theo ông «đô,rê mi,pha,sol,la» của VN tương tự «DO, RE.MI,FA.SOL,LA». Một nhà truyền giáo khác Giovanni Filippe de Marini năm 1666 đã viết lại trong bài ký thành tính qua Bắc kỳ và Ai-lao»rằng dường như đến Việt bẩm sinh đã có I cơ thể rất chính xác được điều chỉnh thích đáng và hòa hợp hoàn vời trí óc cũng buồng phổi.

«Họ có bì phát âm I cách nhẹ nhàng và chỉ hơi biến thanh là đã khác nghĩa.Với bọnnói và hát là một».

Nhạc sĩ Hùng Lân cũng đã kể lại I giai thoại ngộ nghĩnh về việc «nói và hát là một» sáng du khách thấy 2 người bán hàng ở chợ Đầu Thành cái nhau «mà cứ tưởng họ đang hát song ca».

Tiếng Việt, «có tiếng dấu giọng»

Sự thực về mặt khoa học, theo như sự khám phá của một nhóm bác sĩ R.Husson, E. Gardé, và H Larget, năm 1951 đã chứng minh rằng «Nói và «Hát» là hai việc khác nhau, do 2 trung khu thần kích khác nhau điều khiển. Nhạc sĩ Hùng Lân tuy không thắc mắc gì về sự khám phám này, nhưng cho rằng biện tượng nói và hát khác nhau chỉ hoàn toàn đúng với những thứ tiếng không có dấu giọng như La Tinh, Anh, Pháp Ý, Đức...

Tiếng Việt là thứ tiếng có dấu giọng, nên theo nhạc sĩ Hùng Lân, thần là có nhiều điều khác hẳn. Ông chứng minh rằng đó bằng lối yêu đương của I đôi tình nhân Pháp thì nói «Je t'aime». Anh Mỹ thì «I love you.» Đù cho bọ có lẩnginng xuống giọng, người đôi thoại «khiêu được đây đủ như bình thường Nhưngnự thể sẽ khác đối với người Việt khi thay vì nói «Ấnh yêu Em» người ta lên giọng thành «Ấnh yêu Em» hoặc«Ấnh yêu Em» hoặc xuống giọng thành «Ấnh yêu Em». Chả ai tế biết gì đến ông muốn rối cái gì.

Tương tự như vậy với 6 dấu giọng trong câu «Ca hát thì phải giữ miệng» người VN không thể mà theo lối «recto tono» không có dấu như «Ca Hat Thi Phai Giu Nhip» Nhưng đó người Bắc nói khác giọng Trung, và Nam cũng chẳng giống giọng Bắc hay Trung cũng nói lên vẫn phải lên bằng xuống trầm I cách phân minh không thể khác được.

Đây nói cho thấy nếu tiếng Việt có I cao độ riêng. Khi chúng ta người VN coi thì những tiếng kể tiếp nhau với những cao độ riêng đó tạo ra I nhạc điệu, mình thị bằng những quãng âm «Tàm quất», «bánh mì»... mở đường cho dân ca

Đêm đêm trên những quãng đường vắng có người đan ông vừa đi vừa vũng vẩy I xâu xác xác thành thoảng kêu lên «Tươi quất» là cách mà chúng ta thình thoảng vẫn bắt gặp với I chút bâng khuâng mỗi mỏi và lẻ loi thoảng hiện đâu đó trong hồng ta. Nhưng chỉ có thế thôi. Cả cái giọng rao hàng tương đặm mỗi thật mạnh của I chú khách bán bánh ếy «tàm mớ»cũng thế chả làm chúng ta thắc mắc chú ý.

Đối với nhạc sĩ Hùng Lân không giấu dị như vậy.Ông thấy hợp trung cái âm thanh đó nên có I Việt tâm, âm điệu của nhạc. Giống như những lời xuống trung «Nam Mô A Di Đà Phật» hoặc là «Chúa Ở Cùng Anh Anh Chị Em và Ở Cùng Cha I... đoạn kinh cầu nguyện, những lời rao hàng... đều là những cuộc nhạc hóa vô thức, mở đường cho dân ca, như vừa nói.

Hát dúm,hò dô ta,hò hậy, hát giậm, ru con

Cao hơn «vô thức nhạc hóa» tiếp dẫy I bậc những người đưa đặt tính chất «nhạc»ngẫu thoát hẳn ngôn ngữ của mình nhưng không sánh nổi nghệ ca hát, đã «nhạc hóa ngôn ngữ» mình một cách gần đi nhưng dưới hình thức hò dô, hát vỉ, ru con...Vì, những thứ này đã là bước quan trọng liên đến việc thành hình những thể dân ca.

Vì dụ : «Hỡi anh đi đường cái quan

Dừng chân đứng lại cho em thăm đôi lời

Đi đâu vội thế anh ơi?

Lợ tương chính gạo,đã có chị tôi ở nhà»

hay là :

Khoan thoan bớ chú lái đò ơi,

Chú ghé thuyền ở bờ chứ, để tôi sang nhờ

Cái nhịp cầu kia, ai cất tự bao giờ

Luống riêng tôi trông nước đợi chờ đã bấy lâu nay

Bờ chú lái đò ơi, chú hãi có hay ?

Dọc dăng, lâm phải nước nầy mới thật đắc duyên.

Tuy là hát ở trong bậc cố rất tầu dôi cầu đủ I y,nhưng nhạc điệu của tự do phóng khoáng theo lối thơ thể gồ ghềch I cách đặc được. Theo nhạc sĩ Hùng Lân, nhạc ly Tây phương gọi đó chỉ là «nhạng bản récitatif, cantilatte, chant libre» mà thôi.

Lý con sáo, dân ca VN diễn hình

Theo thời gian và những cải triển trong nhạc điệu đầu tiên là trở thành những bài ca thực sự, nhịp sẽ sẽ, phù hoa bằng rách gồ ghềh để những bản đàn ca trong khiêu hương đều bỏ đó, để là những bản nhịp hay, nhịp tư, nhịp tám ... tương tự những nhạc phẩm viết theo điệu 2/4, 3/4 4/4 hoặc4/8 ... của Tây phương

Và dân dân, dân ca đạt tới mức cao nhất trong việc nhạc hóa ngôn ngữ để trở thành những bài hát thực sự. Nhạc sĩ Hùng Lân đã đề cập bằng bản Lý Con Sáo, mà tăng gọi là trường hợp độ đạo trên khắp thế giới, qua các miền Bắc Trung, Hòa Bình ở miền Bắc, điệu Q.Nam, Ngãi ở miền Trung, điệu CảiLương và điệu miền Nam.

Mỗi miền, Lý Con Sáo I khác hẳn từng thể điệu, trong tiết tấu, trong âm hưởng ... đều rằng tựa chung vẫn chỉ là con đem con sáo sang sông để con con sáo sổ lồng nó bay»

Riêng điệu Lý Con Sáo Cải Lương xuất hiện từ ngày Đông Hồ viết lên khúc ca đầu «Sáo ơhó chăng mấy thu vẻ cô liêu, đem buồn sương gió nghe là tự tiếu điều cô đơn thơm tanh nhiều Tì hồn nằng nặc đem khác xua tiên bên mơ vàn ,hồ ai, người phương tiên tình xưa cố phai bay nên thương đi đem nhưông ai»

Dân ca VN, số 1 thế giới

Nhạc sĩ Hùng Lân sau cùng đã khẳng khẳng khẳng được lộng minh, nâng thứ ca ngợi dân ca Việt Nam thật là đẹp đẽ mỹ miều, quý giá vô cùng vì Chính những vẻ đẹp tuyệt bực nầy của dân ca, trong cuộc thi dân ca thế giới năm 1971 tại Đ i Loan,dân ca VN đã được chấm giải nhất độc nhất hơn hẳn 12 quốc gia khác, ở nơi nhạc phát triển hơn VN nhiều.

Trong khi đó, nói VN dân ca và những thể điệu dân tộc,có vẻ bị lãng quên đến, vì người ta cho bậc thầy theo những nhạc điệu và âm thanh xa lạ của ngoại quốc. Dịch «nhạc ngoại quốc lời Việt» hoặc «nhạc trẻ đang lan tràn ào ào đây đó, bắn đã làm người coi chuyện về dân cahuốn jông không ít.

■ *Bài của ANH TÚ*

SỐ 1 THẾ GIỚI, ĐÚNG HAY SAI
700 NĂM DÂN CA V.N.

SINH HOẠT DONG Y
MÔN HỌC CỔ TRUYỀN DÂN TỘC

● *phụ trách*: TỔNG HỘI ĐÔNG Y HỌC VIỆT NAM

TẠI VIỆT NAM CÓ ĐẾN 3 MÓN TRONG 4 LOẠI
DANH Y SÂM-NHUNG-QUẾ YÊN QUẾ VN TỐT NHẤT THẾ GIỚI

Ngoài những tiếc thuế chính thức nên tiền sản xuất rằng còn gặp những khó khăn với những «nút chặn» quanh đại vì «ảnh sát đọc đường (trường hợp mua quế trực tiếp thiếu bên dưới) do đó giá thành của quế vẫn cao hơn nhà xuất công quế cho giống nhưng trở ngại như khi đi xin giấy phép hoàn thuế tiêu thụ đặc biệt phải chờ tới 2, 3 tháng hay việc

Sâm, nhung, yến, quế là bốn loại quý nhất của đông y thì VN có đến 3 thứ là nhung, yến, quế, chỉ thiếu sâm.

Quế VN được xem là tốt nhất thế giới.

Tại quận Trà Bồng, Quảng Ngãi vùng rừng xuất quế nhiều nhất, theo Tỷ Thầy Lâm địa phương, mức độ xuất quế trong những năm qua nhiều nhất là 1960 với 985.000kg quế kỷ nghệ và thấp nhất 94.000kg vào năm 1963.

Tỷ không ba bán niên 1965 đến 17-4-70 lượng chính khai thác quế đã lên gần mức sản xuất xưng của 69.120kg quế kỷ nghệ năm 1970 và 8000kg quế kỷ nghệ vào năm 1971.

Theo chánh quyền tỉnh Q. Tín,số quế do địa phương sản xuất được lượng mỗi năm từ 5 đến 10 tấn quế được phân vì 95 đến 140 tấn quế kỷ nghệ Riêng năm 70 chỉ có 38tấn quếđược phân». 89 tấn quế kỷnghệ.

Từ nơi thu mua quế được chuyển chở về Đà Nẵng hay Sg để xuất-tăng sau khi trải qua những thủ tục như thuế xiêm lâm tại Q.Tín được miễn nhưng phải đóng 14đ 1kg tại Q.Ngãi thuế nhập thị trước khi vào Sg từ 10.000đ đến 15.000đ mỗi xe mà theo các nhà xuất cảng quế không được vào tiêu chuẩn rõ ràng nên cả vì thiếu bao đơn giao hàng thuế trị giá tăng (theo thể lệ hiện hành,nhà xuất cảng vẫn phải chịu thuế lúc thu mua nhưng sẽ được bồi hoàn khi đã được xuất cảng (thuế tiêu thụ đặc biệt hiện được miễn).

Đánh thuế trên quế không đồng nhất tại địa phương và việc đóng thuế trị giá gián tăng chẳng bạn khi mua quế từ Trà Bồng, chở về Q. Tín, nhưng mua quế phải trả thuế suất hay khi đi ngang qua quận Châu Ổ, Vĩ đến Q.Tín các chuyên viên thuế vụ lại bắt tăng bằng đến nơi nào thì chỉ chịu thuế nơi đến mà thôi.

Trước chiến tranh và đến năm 65 Trung Tâm KTXC cho biết VN, được bưởng I thành trạng bậc nhuộc quyền xuất cảng quế sang HK (mỗi năm từ 500 đến 1000 tấn quế đã bạng)

Số quế xuất cảng của VNCHưng lên đến 1500 tấn vào năm 1959.

Hiện nay thị trường tiêu thụ quế quan trọng của VN là Trung tâm KTXC là HK. Hongkong. Nhật Taiwan, Thailan và Singapore.

MỖI NGÀY GIỚI THIỆU VỚI BẠN ĐỌC
MỘT VỊ THUỐC ĐÔNG Y
CAM GIÁ VÀ CẦN THÁI

Vị thuốc thứ 4 : Cam gió

— Tên khoa học : Saccharum Officinarum, L

— Các tên khác (14 tên) : Cầu lôn gió, Hồng gió, Phương gió v.v

— Tính chất : Khí bình, tính cấp vị ngọt, không độc

Công như các vị thuốc đã trình bày trước đây,vị thuốc này tên nghề cũng tất cả hy nhưng đã lại là I món ăn rất khoái khẩu : Cây Mía

Công hiệu của nước có thể nhuận được táo, đỡ khát. Mía là vị thuốc giải được nóng giải được mọi thứ độc và cũng là I vị thuốc tư dưỡng.

Nước mía cũng lên bạ được đồm khỏi được chứng lom gợng đờnhha tỉ vị mất phổi. Mía cũng chữa được chứng nóng nảy bứt rứt buồn phiền khó chịu.

Đặc biệt nó có thể làm cho các bệnh nhân bết nay !

Vị thuốc thứ (5) : Cân Thái

— Tên khoa học :OENANTHE STOLONIFFRA. D.C.

— Các tên khác : Thủy ansh, Mã Cân, Sở qui, Khổ Cân, Cạn

— Tính chất : Khí bình, vị cam không độc.

Vị thuốc này là một thứ rau mà ta ăn rất thường có tên không dụng, là «RAU CẦN». Tên rau cần vn chính danh là khổ cận đọc trại, ta mới thanh ra rau cần.

Món rau cần có thể ăn bằng nhiều cách :

— Ăn rau sống

— Nấu canh chua

— Làm dưa chua.

Cũng biến của rau cần chữa được chứng bệnh đau bà con gọi kinh người ta nhiều quá vì nó có thể chế được huyết lại. Nó cũng giúp được huyết mạch, lợi khí giúp người ta mập tốt khoẻ mạnh. Ăn để tiêu và sinh tươi trở đẹp.

Sau đây là I vài cách tỉ liệu bằng vị thuốc Rau Cần:

— Trẻ con nóng quá, đừng sau cần đâm nhuyễn, vắt lấy nước cất cho uống sẽ hết nóng.

— Người nóng rượu nhiều quá sức nóng bốc lên làm nghẹt mũi ngạt mình, đừng nước cốt rau cần cho uống sẽ hết.

Có một điều mà quý độc giả nên nhớ kỹ là ăn rau cần ngoài cái lợi vào thuốc ra, nó có cái hại rất lớn là nếu ta vừa rau không rạch nó có thể gây ra chứng bệnh gọi là «Gáo Long Thăng» (xanh sao v ng nh,bụng to,thường bị đau bụng luôn).

Người muốn độc giả chú ông cần phải lưu ý đến cái ngày hay của đám vẻ cây rau cần.mà tiếng đất tư hai đến ba mươi phân.

Ăn rồi ăn cần vẻ sanh ra ghẻ lở ghẻ gồm vì nó bẩm thy cái khí thấp nhiệt sẽ nhiều.

Giải đáp thắc mắc

Tổng hội ĐYHVN có nhận được một số thư từ của đồng bào xin dụng thuốc Đông y gởi đến đề hỏi ý kiến được xin chỉ dẫn v... Trước đây Tổng hội trả lời bằng thư riêng, nay cần lại một số xin trả lời trên mục này.

Trả lời thắc mắc của một nam thân chủ đông y ở Kiến Hòa

HỎI: Xin Tổng hội Đông Y Học Việt Nam vui lòng chỉ dẫn cho tôi làm như thế nào để người đau bệnh bị mới tanh con ăn có được nhiều sức cho con bú vì hiện vợ tôi vừa mới tanh xong nhưng sức quá ít không đủ cho con bú.

Tôi có nghe nói vị cỏ tuổi bảy bảy là một thứ thuốc bổ giỏi nhất với thuốc Bắc sẽ có nhiều sức nhưng không biết thuốc Bắc là vị thuốc nào? vì nếu có thì xin gửi ông vui lòng chỉ bảo cách rẻ cách dùng. Xin đa tạ qui ông.

ĐÁP: Đối với đàn bà mới sanh con so thiếu sữa cho con bú, thuốc Đông y giúp lợi rất nhiều nhưng phải bổ dụng đúng cách thì mới đạt được kết quả như mong muốn.

Trước tiên xin cho ông biết là không phải dùng giò heo để nấu với thuốc Bắc mà là CHÂN MÓNG HEO.

Sau đây là các vị thuốc và 2 cách dùng :

1)— Chân móng heo nấu lấy nước (có thể ăn được).

— Các vị thuốc Bắc sau đây tán thành bột uống với nước chân móng heo :

— Tri mẫu — Bối mẫu

— Mẫu lệ (một lí).

2)— Chân móng heo nấu chung với các vị thuốc Bắc trên cho thật nhừ lấy nước uống.

Thành thật chúc ông toại nguyện.

Trả lời thư của một nữ thân chủ Đông y ở Bình Tuy.

HỎI: Tôi có hai đứa con nhỏ, một đứa gần 4 tuổi và một đứa trai 6 tuổi mắc phải chứng dãi giầm và sau khi đi xổ xong vẫn còn chớt lỉ nên ra sau. Tôi đã cho uống nhiều thứ thuốc mà không hết, tôi cũng đã dùng rol vpt để làm cho hai đứa con tôi sợ để bỏ tật dãi giầm nhưng không có hiệu quả.

Xin ông cho biết dãi giầm có phải là một chứng bệnh không ? và cầu là một chứng bệnh thì nên uống thuốc gì ?

Xin cảm ơn ông trước.

ĐÁP : Dãi giầm theo Đông y là một chứng bệnh do bàng quang bị lạnh và bàn đến thuốc về ăm phần nên trẻ con dãi giầm đến.

Muốn trị hết chứng dãi giầm của các cháu, Bà đến các Đông Dược không hỏi mua vị thuốc «PHÁ CỐ CHỈ» đem về tẩm muối sao xong tán ra thành bột và mỗi đêm cho cháu uống I đồng cân (tương đương 1/2 muỗng café) với nước nóng.

Trường HÀM THỊ VĂN HỌC
263 Lý Thái Tổ Saigon 17
HÀM THỊ ĐẠI HỌC : Hướng dẫn Sinh Viên phi danh, lãnh bài, thi rồi HÀM THỊ TRUNG HỌC : Khai giảng các lớp 12 A,B,C (Tứ Tài 25)

CÔNG TY ĐIỆN LỰC VIỆT NAM
NHÀ TRANG BỊ — Thủ Đức, ngày 22 tháng 8 năm 74
Số : 5659/CS/VT/BKU

Cáo thị đấu thầu công khai (Lần II)

CÔNG TÁC : Thiết lập hệ thống Phân phối Điện tại Khu Khai thác Điện Lực Miền Trung thuộc Công Ty Điện Lực Việt Nam.
THỜI GIAN KHẾ ƯỚC : Một (01) năm
TRỊ GIÁ KHẾ ƯỚC : 10.000.000đ00
TIỀN KÝ QUỸ : (Nếp theo đơn thuận thầu) 300.000đ00
NGÀY VÀ NƠI NẠP ĐƠN DỰ THẦU :
Nạp đơn dự thầu tại phòng họp Nhà Trang Bị - Công Ty Điện Lực Việt Nam - Thủ Đức từ 8 đến 9 giờ ngày 10-9-1974.
NGÀY VÀ NƠI MỞ THẦU :
Mở thầu sau 9 giờ sáng ngày 10-9-74 tại phòng họp Nhà Trang Bị - Thủ Đức.
NƠI THAM KHẢO HỒ SƠ VÀ LẤY MẪU THƯ THUẬN THẦU :
1— Nhà Trang Bị Công Ty Điện Lực Việt Nam, Sở Kế Ước tại Thủ Đức (đối diện nhà máy Biến Điện Saigon)
2— Nha Hành Chánh Công Ty Điện Lực Việt Nam, 72 Hai Bà Trưng Saigon.
CÔNG TY ĐIỆN LỰC VIỆT NAM

Dầu Cù Là
hiệu CON SÓC
MÙI THƠM DỊU MÁT

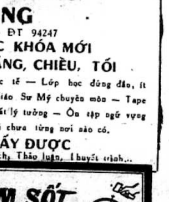

Trị . Cảm mạo, nhức đầu, chóng mặt, nhiễm sương, nhiễm gió đau bụng, Ho gió, sổ mũi, nóng lạnh, trúng thực, no hơi, sinh bung, say tàu, say máy.

NHÀ THUỐC ĐẠI LINH
535 Đông Khánh Chợ Lớn, có bán khắp nơi. (KN số 564 B.Y.T. Ngày 24-7-73).

CÁC CHỨNG HO
HO KHAN, HO CÓ ĐÀM
Ho ran tức ngực, ho lâu ngày ăn ngủ không được gầy yếu mệt mỏi ho đêm đêm ho suyễn, ăn phe, ho đây dưa không dứt, cần trị với
PHÉ TẠNG BỬU LA VẠN LINH
Các chứng bịnh về Tim
Đau tim, lồn tim, hồi hộp tim đập mạnh, xây xẩm, chóng vánh, mất ngủ, mất ngủ, đổ mồ hôi hay giựt mình hoảng hốt, thân kinh hư ăn dùng.
THUỐC BỔ TIM
TÂM CHỈ BỬU LA VẠN LINH
(Có bán tại các tiệm thuốc Bắc) và 537 Đông Khánh — Cao lon K.N số 609/610 — 18-12-1963

CHỐNG MẶT
— Sự tăng ở máu
Dùng Thuốc
ANAUTINE
Bán tại các nhà thuốc Tây (Bưu) 45 BYT/QCDP—2-5-74

THUỐC MỚI
Trị trí mạch lươn, an tạm-nhẹ, mạp phương pháp mới, vừa trị bịnh, vừa đi làm việc, trị bịnh nóng gắt, mọc ở dương vật,mọc ở âm bộ,mọc chỗ nhỏ có chấm, trị tiểu tiện có mủ sưng lỗ ngứa,do DYS TRẦN-V.HAI nhiều năm kinh nghiệm giúp quý vị được như ý.Phòng Mạch tại hiệu **419/34 Đường Lê-v-Duyệt Saigon (10)** Saigon đi lên bên trái khỏi nga ba Hòa Hưng 500 thước có bảng lớn giữa ngõ hẻm 419 ĐT 4167.2

PHÒNG THẤP
— TÊ BẠI, NHỨC GÂN
— SUNG KHỚP XƯƠNG
uống **BETADOL** viên
Có bán tại các nhà thuốc tây 3513 BYT/DPBC

— Sinh viên có bằng nghiệm thu vào nhóm dạy kèm tử lớp 1 đến lớp 12AB (Toán—Lý Hóa)
Liên lạc Thanh Hay 45/149 Ngô tùng Châu Gia Định.

— SV Kỹ sư 4 Phú Thọ, nhận kèm TL-H từ 12 trở xuống.
Liên lạc Thức số 55 Lê quang Định GĐ, hay số 111 Lê N. chung cư Minh Mạng Sg 10

Sinh Viên Khoa học Toán, nhiều kinh nghiệm, nhận kèm toán-lý-hóa giá rẻ lớp 12ABC trở xuống. Toán—Lý Hóa, xin liên lạc Hạo, ĐT 43521

— 2 Sinh viên Kỹ sư Phú Thọ nhận dạy kèm Toán-Lý Hóa từ 12 AB trở xuống.
Xin liên lạc Minh 242/18 Bùi Viện Sg 2 hay Điện thoại số 23893 Bửu Sang.

— Cần sử thơ kỹ đề kèm Trung học Tư thục hoặc số SV có vẫn một số học sinh đang kèm, đề bớt tác kèm lớp 12 trở xuống nhà trường. Thư về hay đến gặp : Cô giáo Huệ, 36 Phan văn Trị Gia Định. (Cần biết chiều hai, tư, sáu)

Một kem đánh răng lý tưởng!

Thơm tho, mịn nhiền, đánh vào mắt miệng, trắng răng, hơi thở thanh-khiết, dưỡng nướu, ngừa sâu răng mà tốn kém chẳng bao nhiêu.

Quả thật **Hynos** PHOSPHATÉ là một kem đánh răng lý-tưởng !

ANH NGỮ ĐÀM THOẠI THỰC HÀNH CẤP TỐC
NGUYỄN THẾ THÔNG
155 Trần Quang Khải — Tân Định — Saigon 1 — ĐT 94247
3-9-1974 KHAI GIẢNG CÁC KHÓA MỚI ĐỦ TRÌNH ĐỘ - SÁNG, CHIỀU, TỐI
Cấp tốc đặc ý : khu cao cấp thật ;
— Các bạn Sinh viên thuộc bị du học
— Các HS bề túc Anh Ngữ vào Đại Học
— Các bạn sẽ thi TOEFL và MICHIGAN
— Quý vị cần NÓI, NGHE, VIẾT giỏi gấp đi đi làm, sẽ giao, suất ngoại...
— Bài vở thực tế — Lớp học đông đảo, ít người — Giáo Sư Mỹ chuyên môn — Tape nghe đặc biệt lý tưởng — Ôn tập ngữ vựng và đàm thoại chưa từng nói sáo cũ.
BẢO ĐẢM QUÝ VỊ HỌC MỘT LẦN LẤY ĐƯỢC
— Đàm thoại Sơ cấp, Trung cấp, Cao cấp, Thông-ngôn, Phiên dịch, Thảo luận, Thuyết trình...

TÌM ĐỌC
thế tư
GIAI PẨM
ĐỌC BÁO NGOẠI QUỐC QUA THẾ TƯ
☐ SCIENCE ET VIE
☐ LE HÉRISSON
☐ SÉLECTION
☐ PARIS MATCH
☐ ICI PARIS
☐ PLAYBOY
☐ MEN'S
Tác phẩm lừng danh nổi tiếng
Khủng khiếp hơn «BỐ GIÀ»
ĐEN BẠC ĐỎ TÌNH
☐ của CHESTER HIMES

ĐIỆN ẢNH

Tướng Mac Arthur lên màn bạc

Nhà sản xuất điện ảnh Frank Mac-Carthy của Hollywood cho biết:ông, cuộc đời của Đại tướng Hoa Kỳ Douglas Mac- Arthur sẽ đưa lên màn bạc vào năm tới.

Phần lớn ngoại cảnh của cuốn phim sẽ được quay tại Phi luật Tân.

Nhà sản xuất Mac Carthy hiện đang vé mặt tại Phi cùng với 4 vị phụ tá của ông, gồm cả đạo diễn Lamond Johnson để tìm các địa điểm quay cho cuốn phim.

Trước đây cuộc đời của tướng Patton cũng đã được đưa lên màn bạc và cho thấy là khá thành công ở mặt trái chanh.

VĂN HÓA

Sáng chủ nhật vừa qua, Hội Bắt Việt đã bắu lại ban chấp hành,nhiệm kỳ 2 năm 1974-1976

Cuộc bầu bán vẫn như hồi nào, nghĩa là vẫn êm đẹp cả. Thành phần BIC như như sau :

Chủ Tịch : — LM. Thanh Lãng
Phó Chủ Tịch : — Nhà văn Hồ hữu Tường — Nhà văn Nhật Tiến
Tổng Thư Ký : — Nhà văn Phạm việt Tuyên. Phó Tổng Thư Ký:— Nhà văn Thế Nguyên — Nhà văn Nguyễn văn An

VŨ

Kể từ đêm đầu tiên của chương trình « Dạ Vũ Biểu Diễn Lưu Chuyển» mặt phòng trà ở miệt TSN tối nào cũng chật nich khách.

Người phân nhiều các nghệ thuật xuất do Mai Lệ Huyền đảm trách, với sự góp mặt của các ca sĩ hữu danh, đặc biệt tuần lễ này phòng trà trên cho mời một số vũ sư tên tuổi như Vũ đoàn Anh Tuyết, Jackie Minh Tường Luân Hằng lẻ và Hoàng Trọng-Phương Hoàng, Boka Hồng Tony Đệ đặng Bình ... mỗi đêm lần lượt biểu diễn các vũ điệu Tango, Valse, Bebop, Chachacha Boston, Samba, Rumba..,

SÂN KHẤU

Deborah Kerr về già

Nữ tài tử nổi tiếng của Anh quốc, Deborah Kerr từng đoạt bằng chục cuốn phim, sẽ trở lại sân khấu Nữu ước vào tháng giêng sang năm sau 20 năm vắng bóng.

Deborah Kerr sẽ xuất hiện trong một vở kịch mới «Seascape» của Edward Albee, tác giả truyện « Who's afraid of Virginia woolf».

Kerr sinh quán ở Tà Cách Lan từng được khán giả Hoa Kỳ tán thưởng hồi năm 1953 qua các cuốn phim và vở kịch tính cảm bắt bẻ như «The King and I», «Tea and Sympathy»... sẽ được nhà soạn kịch Albee hướng dẫn đóng 1 vai trong vở bài kịch của tác giả 3 hồi tính và bốn nhân vật.

Nghệ thuật HÔM NAY

phụ trách
HỒ TÙNG NGHIỆP

CUỘC ĐỜI MỘT DANH TƯỚNG LÊN MÀN BẠC : PATTON

với diễn viên nổi tiếng George Scott

□ HỒ TÙNG NGHIỆP

Patton là tên 1 danh tướng Mỹ, và phim Patton là câu chuyện nóng bỏng «2 đại tướng có cá tính lạ lùng. Một là Patton,m ý vàng sáng chói và nóng nảy,người kia là Bradley, tất ý thức trước mọi việc, và tôn trọng quân kỷ.Cái khó của Bradley—lúc đã là vị tướng lãnh đầy nhẫn nhà Hồ mang 5 sao trên cổ áo—là có dưới quyền ông tướng Patton.

Patton,48t.vừa được thuyết-khuyến đề Tunis đã vẫng cao tính thần quân đội Mỹ» — vốn đang xuống dốc trước các hiểu thắng lẫy lừng của Quân đoàn Phi châu của tướng Đức quốc sã Rommel

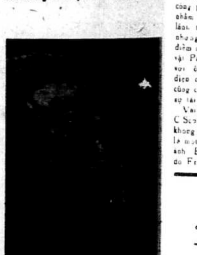

Chỉ huy Đệ Thất Lộ quân Patton tiến chiếm Sicile trong lúc giữa ông và tướng Montgomery của Anh—mà cùng của đồng minh—nổ lớn những bất đồng.

Là người nóng nảy, Patton lớ-tay tát tai 1 chú binh 2 thì ông vẫng thân 1 binh viên, thế là bao chỉ sẽ vào mặt thì ông, (Ở quân đội Mỹ không có việc tát tai như thế đối là 1 ông tướng tát tai 1 binh 2) Do đó Patton phải ứng khai xin lỗi sau binh 2 kia.

Quân Đức rất rõng sốt trước việc này.Họ không thể nào tin được có việc 1 vị chỉ huy cấp tướng lại có thể bị khiển trách bởi 1 cái lỗi nhỏ nhặt như thế. Họ tưởng tăng việc đó chứng tỏ 1 cơn tan rã tinh thần đang bao trùm Âu châu. Sự tưởng lầm này ứng gộp phần vào mối lạc quan tiếu của quân Đức khiến họ không đồn đủ sức mạnh cần thiết xao cuộc đổ bộ Normandie,

Patton lúc đó đang sẵn mưu chiến thắng Bradley đã nhiều lần lấy ý ông ta nhưng Pat on vẫn chứng nhận, tật ký, đi quá nhanh quá mạnh để nắm Bộ chỉ huy Tối cao phải chăm dự quyền chỉ huy của ông—mau trên đánh Normandie miền Đông nước Pháp và trên Ardennes. Người ta nhận đúng ông, không cho ông tiến xa Đức.

Trên sau Patton tuyên bố Nga là mối chính là kẻ thù lớn của Mỹ. Ông bị bọn phát từ chức.

Định mệnh cuối cùng đã gõ đầu ông— qua một tai nạn ôm thông.Và nhân đó cuộc đời một danh tướng.

Phim Patton đã được thực hiện công phu—đã đến 140 phút chiếu nhưn phơi bày chẩnđung một tướng lãnh thiên tài, một mặt rất đạo đức nhưng một khác lại có những khuyết điểm của một thứ quý dữ. Nhân vật Patton là kẻ say mê chiến tranh vì ông đã là điều đáng hãnh diện của 1 người quân đầu ông và ông cũng cho rằng đó là góp phần vào sự tồn tại của hòa bình.

Vai Patton được trao cho George C Scott, một diễn viên lớn, nhưng không nổi tiếng ở VN.Thật ra đây là một tác năng phong phú của đạo sinh Bradley là Karl Malden. Phim do Frankie J. Schaffner đạo diễn

đã phát hành toàn quốc
thời tập 10
Chủ trương : Viên Linh

STEVE MC QUEEN

VỢ 1 TỪ QUÁI BEATLE : « CỐ tạo một giấc mơ »

hỏi các bạn trẻ tuổi đồng hương của tôi

Ono tuyên bố năng trở về Nhật lần nay là nhằm tạo sự truyền thông với giới trẻ tại Nhật cùng để thám dự đại hội nhạc Rock chống lại sự ô nhiễm không khí. Các buổi hòa nhạc của ban nhạc Ono đang lái cuốn sự chú ý rất đông của quần chúng và đã tạo ra nhiều phản ứng lẫn lộn.

«Những bản nhạc mà tôi hát đều mang tính chất chính trị nhưng tôi muốn tạo cho chúng vượt khỏi mức độ chính trị hiện thời» Ono đã giải thích như vậy. Nàng nối tiếp «Các bản nhạc này còn tạo sự truyền thông ở mức cao hơn đó nữa. Chúng đã tạo sự rung động trực tiếp hơn là chính trị»

Khi ngồi uống cà phê cùng hai người bạn trung cấp phòng tạikhách sạn sơn cư quận Ono đã kể lại rằng thời niên thiếu của nàng tại Nhật là 1 thời kỳ «1 đại và khắc khổ. Thời kỳ này đã tạo cho tôi rất nhiều sự nổi loạn và gần như đã làm cho tôi ngộp thở»

Ono tuyên bố nàng trở về Nhật lần nay là nhằm tạo sự truyền thông với giới trẻ tại Nhật cùng để thám dự đại hội nhạc Rock chống lại sự ô nhiễm không khí. Các buổi hòa nhạc của ban nhạc Ono đang lái cuốn sự chú ý rất đông của quần chúng và đã tạo ra nhiều phản ứng lẫn lộn.

«Những bản nhạc mà tôi hát đều mang tính chất chính trị nhưng tôi muốn tạo cho chúng vượt khỏi mức độ chính trị hiện thời» Ono đã giải thích như vậy. Nàng nối tiếp «Các bản nhạc này còn tạo sự truyền thông ở mức cao hơn đó nữa. Chúng đã tạo sự rung động trực tiếp hơn là chính trị»

Khi ngồi uống cà phê cùng hai người bạn trung cấp phòng tạikhách sạn sơn cư quận Ono đã kể lại rằng thời niên thiếu của nàng tại Nhật là 1 thời kỳ «1 đại và khắc khổ. Thời kỳ này đã tạo cho tôi rất nhiều sự nổi loạn và gần như đã làm cho tôi ngộp thở»

TOP 10 TẠI NỮU ƯỚC VÀ HOÀ LAN

Nữu Ước

1. Bản «You're having my Baby» do Paul Anka trình bày.
2. Bản «The Night Chicago Died» do Paper Lace trình bày.
3. Bản «Tell me something good» do Rufus trình bày.
4. Bản «I Shot the Sheriff» do Eric Clapton trình bày
5. Bản «Wildwood Weak» do Jim Stafford trình bày
6. Bản «Feelike making Love» do Roberta Flack trình bày.
7. Bản «Please come to Boston» do Dave Loggins trình bày
8. Bản «Rock me Gently» do An dy Kim trình bày.
9. Bản «Having care of Business» do Bachman-Turner over drive trình bày.
10. Bản «Is Leaving it All up to You» do Donny and Marie Osm ond trình bày.

Amsterdam

1. Bản «Rock You Baby» do George Mc Crea trình bày.
2. Bản «Heatage» do Donna Sum mer trình bày.
3. Bản «Rocket» do Mud trình bày
4. Bản «Gigi l' Amoroso» do Da lida trình bày.
5. Bản «Sugar Bay Love» do Ru bettes trình bày.
6. Bản «Papa wai a poor man» do Jack Jersey trình bày.
7. Bản «You baby ain't your baby anymore» do Paul Da Vinci trình b y
8. Bản «Rock the boat» do Hues corporation trình bày.
9. Bản «Honkie Tonkie Piano»do Nico Haak en Peanekzaaiers trình bày.
10. Bản «The night Chi-ago Died» do Paper Lace trình bày.

CỰ CÁM CƯỜI

CHUYỆN ĐIỀN

Cảnh sát chặn xe hỏi do một ông, cô vẻ ngơ ngẩn lại và hỏi :

— Xe ông sao kỳ lạ vậy? Sao chạy có 3 bánh?

—Thật sao? Hừ tên ngu đần nào đã thiếu vào một bánh xe nữa vậy.?

KẸT XE

Đức Giáo Hoàng Jean 23 là một người vui tính. Có một hôm, một Đức Hồng Y đến trễ giờ tiếp kiến hơn trước với Đức Giáo Hoàng, vừa thở, vừa cáo lỗi:

— Thưa Đức Thánh Cha, Lá Mã lúc nãy xe nhiều quá, con đến từ lâu mà không có một chỗ để đậu xe...

Đức Giáo Hoàng mỉm cười :

— Ô, con đừng than phiền làm gì. Hãy nhớ đến ông Noé ngày xưa! Ông Noé đã phải mất đến 40 ngày đêm mới tìm được một nơi đậu thuyền tránh đại hồng thủy của ông!

ĐÀN ÔNG

Có đào «xăm» của nên điện ảnh Hoa Kỳ là Zsa Zsa Gabor, nổi tiếng về những vụ «chim» đàn ông, đã khuyên các bà :

— Một người đàn ông phải ở gần các bà để luôn luôn có sẵn dưới tay, nhưng đừng gần quá để có thể quàng tay ôm lấy mình các bà..! Hi hi đi nhiên là trừ tôi..!

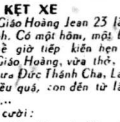

— Một em lên xe, đừng lo..xe mượn, vàng chúa kẻ chung mình tha hồ lấp ba ga... ha ha ha !

Tốc độ

Trong một quán rượu ở Pháp các anh tài xế xe hàng nói chuyện với nhau. Sau năm ba chai đen, một anh nói :

— Vừa rồi, tôi lái xe chạy trên quốc lộ 6 mà đến nỗi thấy mấy trụ cây số bên đường liên tiếp như một hàng rào đấu..!

Anh kia bỉu môi nói :

— Thế mà ra gì? Tôi thường chạy đường đó, thấy chúng như một bức tường thấy nằm bên đường !

Một người ngồi bên cạnh hai anh tài xế, bỗng lẻ nhẻ lên tiếng :

— Có lẽ các anh chưa từng lái xe trong một con đường vòng chão. Tôi đã từng lái qua rồi. Nhưng ban ngày thôi.

Hai anh tài xế ngạc nhiên hỏi :

— Còn ban đêm thì sao?

—Ban đêm, tôi không dám lái trên đường đó vì tôi sẽ bị chóng mặt vì ánh đèn đó sau xe của tôi.

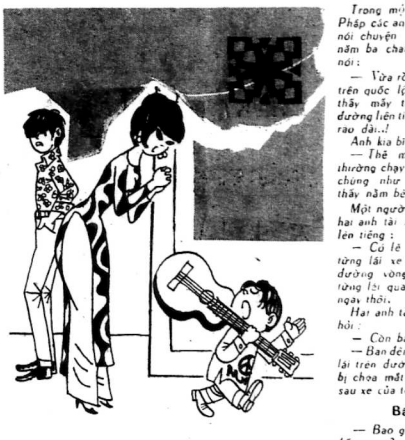

— Lạy em, em đi chơi cho chị nhờ..
— Em mặc phải đi đu ca chứ không chị con khô. Nè, nhưng c hị thiếu em chầu xi nê đấy nhe!

Bất ngờ

— Bao giờ mấy mới chịu lấy vợ...?

— Chừng nào mấy bỏ con Lan?

Cuộc phiêu lưu của CHÚ LÍNH CHÌ

mục của BAN TRẺ VIẾT

TRẦM KHANH phụ trách

BÀI DỰ THI SỐ 46

Lễ phát thưởng cuối năm

□ Nguyễn Huyền Nhung (Lê bảo Tịnh)

TIẾP THEO

Xong màn đơn ca là đến phần phát thưởng cho 2 đanh dự toàn trường.Danh dự toàn trường đệ II cấp được vinh dự do ông Đặng Ly trao vài lời khen tặng, danh dự toàn trường đệ I cấp do chu hiệu trưởng trao. Cả 2 gương mặt đều xứng đáng với phần thưởng danh dự cao quý này. Trong bài «danh dự toàn trường» thể ca tay xách nách mang thật phải thế. Nghe đâu phần thưởng đệ II cấp do ông T.Trường tặng. Ôi ! bọc giải thật là sang trọng.

Trước khi trao giải cho liên lớp 12.Đặc biệt ở năm vinh dự cho lớp đệ III—1 màn vũ, nó đã được giải nhất trong kỳ thi đua «ăngkêt giữa các liên lớp trong năm, được trình diễn gọi là để tặng các anh chị vừa tốt nghiệp cách chỉ trong1trong lai gần,nó không là bọc giải của trường nữa,mà là của anh viên của tất cả, các phần khoa (ý hẳn là đại hội).Mặc vũ thật hay và ý nghĩa, bọc tính hợp cảnh với tâm trạng vô nhỏ mong vào rồi các «1 tiếp «1 2 chủ Thanh. Cũng thật tố đã được đương lên trước khi kết thúc màn vũ nay.

Tất cả những học-sinh ưu tú của lớp 12 đều lần lượt được gọi tên và lãnh giải. Trông ai cũng «hom hem» và «phấp phỏng».Chắc phòn nay các anh chị quyết mang vinh dự «đệ 100?,» cho trường để thêm vẻ vang ? Hãn các anh chị sẽ buồn nếu 1 mai nay sẽ xa trường và cho buồn hơn nữa khi nghĩ rằng ngày hôm nay là ngày cuối cùng ta còn bạn hữu bịn dịn bên dưới mái trường thân yêu !

Sau khi phát phần thưởng cho liên lớp 12 là tới nhiều màn hợp ca mừn vũ và cả cả kịch. Tất cả đều do các nhân tài trường Lê bảo Tịnh thủ diễn. Vì tất cả những màn vũ nghệ ấy đều đã chiếm lượng khán giả trong ngày tốt nghiệp. Xin kể vài các màn vũ nghệ nay là những phần phát thưởngcho các liên lớp 6,7,8,9,10, và 11 theo thứ tự từ lớp thấp tới lớp cao.Các bậc phụ huynh chắc quen con em mình lên lãnh giải là hãm mày chụp hình vô cùng cẩn. Đặc sự niềm con lưu mãi trong tim cho thời Trung học chứ

Trời tối đến và những gói phần thưởng thưa dần. Khi 1 nữ sinh lớp 11 cầm cũng lãnh thưởng xong thấy yêu cầu tắt cả đồng đèn tiền ông Đặng Ly ra vẻ trong khi ban nhạc trổi vài bản tạm biệt nghe buồn thế thiết. Công chính lại được bắc Lương trình trong mở ra để tiếc chân qui vị quan khách và những bạn sinh viên hành diện đi bên cạnh cha mẹ với giấnhân thường nặng chĩu tả tay. Sân trường chỉ còn lại bàn tổ chức ban nhạc và ban «an ngệ lui cui dọn đồ và mở mắn cho một cuộc vui mới.Cả ngày chỉ được gặm 1 khúc bánh mì U.S, bây giờ cha đã thấy cho ăn đồng thêm thoả.Âu cũng là an ổi cho những kẻ kém may mắn.lớ«đến» chả được ăn gỏ, phần thưởng nào trong tổ những phần thưởng mà bạn sáng mình được hân hạnh sắp cho ngày ngày !

27-6.74

ĐỌC SÁCH BÁO NGOẠI QUỐC

ÂU DƯỢC : 90%. THUỐC VÔ ÍCH CHỮA BỊNH BẰNG QUẢNG CÁO

□ ALEX ANDRE DOROZYNSKI (Thu Hương lược thuật)

Giá âu dược mỗi ngày càng cao mà đồng lương mỗi ngày 1 khó kiếm ai vậy việc mua thuốc để chữa bịnh đối với người Việt trung bình lúc nay là cả 1 vấn đề. Nhiều dược phẩm thay thế vì mắt lợi nó kém. Người đau bởi mua thuốc điều trị để rồi vẫn vậy bọ chữa bịnh hiểu gì ? Thói thì mạnh ai nấy xoay xở lẹ cạo giỏ. ngườiđăng ngoại khoa kẻ ít gạo lớc người hưởng du giả,v.v. Chiến tới ra anathèk khi bằng đồng đồng Mua thuốc chữa bịnh là cả 1 hành động hy sinh.

Sự thực thuốc có chữa được bịnh chăng ?

Gần đây giới bán thuốc tây ở Sg tràng lớn giữa trách giới biểu đồ được. Các viện bào chế ba bảy về ta, cũng 1 thứ thuốc bọ trình bày dưới nhiều hình thức bọ đặt ra nhiều tên thương mãi bước chúng tôi phải bỏ vốn ra mua đầy đủ,bao tài khóa biết bao nhiêu mà kể Giới bào chế bọ «bịnh» chúng tôi.

Một bài biên khảo trên tạp chí «SCIENCE ET VIC» cũng đưa ra 1 câu chuyện tương tự:Sự thực thì 90%/o các thứ dược ở được không chữa được bịnh gì cả 50 đã nói có tác dụng là nhờ quảng cáo : quảng cáo ảnh hưởng tới ý sỉ,tỉ, ý sỉ lấn hưởng đến tâm lý của bịnh nhân. Kết quả điều trị có thể khả quan, không nhờ hiệu lực đích thực của thuốc,mà chỉ nhờ ở quảng cáo mà thôi.

Một trường hợp điển hình

Ở Pháp có chừng 400 viện bào chế ấn danh viện X là 1 viện nổi tiếng tuyệt vời trên thị trường Pháp quốc 1 thứ thuốc mới vừa ra đời ở Y. Đó là thuốc «Dinadolex» (đây chỉ là 1 tên giả, nhưng tên thật đã bị khóa đặt ra—Tên thuốc không có trên thị trường nhưng trường hợp được viện đăng trong bài này thì có sự, sự thực).

Thuốc «Dinadolex» được cho là có tác dụng làm ngăn cản sự phát triển của thác thể(tésion) chắc nếu là 1 trong những yếu tố chính gây bọ bịnh ung thư. Trung bình ở Pháp cứ trong 10 người từ tuổi trung niên trở lên đã có 1 người bị bướu độ cao. Vậy «Dinadolex» là 1 mônthuốc có tương lai rực rỡ về mặt thương mại.

Cuộc thí nghiệm của viện X thuốc bao, tốn hết 10000 quan, cho thấy trong số bai chục bịnh nhân đùng thuốc «Dinadolex» có năm người bị buyết áp.

Viện bào chế X liền nhờ một y sĩ thử ba (nói vị đã viết bài này tác với viện nhiều lần trước đây) tiến hành một cuộc thí nghiệm nữa.

Giá âu dược mỗi ngày càng cao mà đồng lương mỗi ngày 1 khó kiếm ai vậy việc mua thuốc để chữa bịnh đối với người Việt trung bình lúc nay là cả 1 vấn đề. Nhiều dược phẩm thay thế vì mắt lợi nó kém. Người đau bởi mua thuốc điều trị để rồi vẫn vậy bọ chữa bịnh hiểu gì ? Thói thì mạnh ai nấy xoay xở lẹ cạo giỏ. ngườiđăng ngoại khoa kẻ ít gạo lớc người hưởng du giả,v.v. Chiến tới ra anathèk khi bằng đồng đồng Mua thuốc chữa bịnh là cả 1 hành động hy sinh.

Sự thực thuốc có chữa được bịnh chăng ?

Gần đây giới bán thuốc tây ở Sg tràng lớn giữa trách giới biểu đồ được. Các viện bào chế ba bảy về ta, cũng 1 thứ thuốc bọ trình bày dưới nhiều hình thức bọ đặt ra nhiều tên thương mãi bước chúng tôi phải bỏ vốn ra mua đầy đủ,bao tài khóa biết bao nhiêu mà kể Giới bào chế bọ «bịnh» chúng tôi.

Một bài biên khảo trên tạp chí «SCIENCE ET VIC» cũng đưa ra 1 câu chuyện tương tự:Sự thực thì 90%/o các thứ dược ở được không chữa được bịnh gì cả 50 đã nói có tác dụng là nhờ quảng cáo : quảng cáo ảnh hưởng tới ý sỉ,tỉ, ý sỉ lấn hưởng đến tâm lý của bịnh nhân. Kết quả điều trị có thể khả quan, không nhờ hiệu lực đích thực của thuốc,mà chỉ nhờ ở quảng cáo mà thôi.

Một trường hợp điển hình

Ở Pháp có chừng 400 viện bào chế ấn danh viện X là 1 viện nổi tiếng tuyệt vời trên thị trường Pháp quốc 1 thứ thuốc mới vừa ra đời ở Y. Đó là thuốc «Dinadolex» (đây chỉ là 1 tên giả, nhưng tên thật đã bị khóa đặt ra—Tên thuốc không có trên thị trường nhưng trường hợp được viện đăng trong bài này thì có sự, sự thực).

Thuốc «Dinadolex» được cho là có tác dụng làm ngăn cản sự phát triển của thác thể(tésion) chắc nếu là 1 trong những yếu tố chính gây bọ bịnh ung thư. Trung bình ở Pháp cứ trong 10 người từ tuổi trung niên trở lên đã có 1 người bị bướu độ cao. Vậy «Dinadolex» là 1 mônthuốc có tương lai rực rỡ về mặt thương mại.

Cuộc thí nghiệm của viện X thuốc bao, tốn hết 10000 quan, cho thấy trong số bai chục bịnh nhân đùng thuốc «Dinadolex» có năm người bị buyết áp.

Viện bào chế X liền nhờ một y sĩ thử ba (nói vị đã viết bài này tác với viện nhiều lần trước đây) tiến hành một cuộc thí nghiệm nữa.

THÁNG 2-72 Hai chuyên viên nghiên cứu về thận đã biết bịt quá : thật bại. Thuốc «Dinadolex» không hề giảm lượng thận đã trong máu mỗi tiếng. Viện bào chế X có mời hai vị chuyên viênno dự một bữa tiệc, nhưng sau đó họ vẫn giữ nguyên ý kiến :

Viện lại tiếp xúc với vị y sĩ đang tiến hành cuộc lên sàng thực nghiệm lần thứ ba, yêu trên cho vị nầy tiền chi phiếu 30 000 quan để chi dùng vào những việc cần thiết. Đồng thời viện X cũng chi ra 15 000 quan để yêu cầu một trong hai chuyên viên về thận tố viết một bài trên báo giải thích về ảnh hưởng của chất nầy đối với chứng buyết áp cao. Chuyên viên hàng rất đã động gì đến chuyên thuốc mới vừa thí nghiệm thất bại, chỉ cần nói đến chất thận tố khiến quần chúng chú ý đến nó thì là đủ rồi.

THÁNG 3-72 Thuốc «Dinadolex» của Y được viện X đặt cho 1 tên mới:Dé ton bình tại Pháp «Alfedil»

Viện bào chế X gửi đơn lên Bộ y tế xin phép nhập vàng thuốc «Alfedil» Hồ sơ gồm có bản trình bày lai lịch thứ thuốc nầy từ ngày ra đời tại Y kể quá 2 cuộc lâm sàng thực nghiệm tại Pháp (Cuộc thí nghiệm thứ nhất thất bại) đm luôn 2 cuộc nghiên cứu về thận tố của không được nói đến.

THÁNG 9-7 Viện bào chế X được bộ y tế cấp giấy phép.

(CÒN TIẾP)

ÁNH SÁNG PHIM TRƯỜNG VÀ NỖI CÔ ĐƠN CỦA NẮNG

Viện đọc điện nay khích lệ nàng nên lắm. Nàng điện thoại cho nó cách sát đipthương và thích luôn vẻ hăng cách tự sát với 1 trong các vì quan cảnh sát nay. Do đó nàng được biết cách tốt nhất để tìm thấy cái chết cũng là cách lãnhđạo 1 khẩu Colebe38. Vì đó cho chắc kạnhbi dùng loạiđng kẻ bơi nhờ thấy đạn đặc biệt vô cơ thể nó ,nó tung ra. Người sẽ quan cảnh sát cũng chỉ cho nàng xem nào kẻ sáng thì nằm chết cái chết trong tay như ... đừng cố nhầm vào thái đường mà nhầm vào phần Jeoi sau đầu bởi chính nơi đó là trung tâm điểm điều khiển sự sống của tim và phổi.

Kh.Chris Chabbuch tự sát nàng là đã theo đúng hoàng những điều người ta chỉ dẫn cho nàng.Nhưng vậy không con nghĩ ngờ gì nữa vì việc nàng đã có dự tính tự sát.Vì đã đặt ra là tại sao nàng lại sắp xếp cái chết bằng cái lối như nàng đã làm chết ngay trước mắt mọi người trên màn ảnh tivi như vậy ?

Phải chăng nàng chết vì đã quá cô đơn ?

Những người quen biết nàng đều đồng ý rằng tính trung thành hợp được nói những người chung quanh của nàng là người nhiều chính đáng nhưng đi tìm cái chết, Đêm 24-8 nay nàng đã 30t mà nàng vẫn cho là một cô gái còn trinh N ng không đầu điểm đến đã vô bắt rồi ở ai trong gia đình ra cả các đồng nghiệp Đối với mọi người nàng vẫn là 1 người đàn bà thanh nhã đang tuổi xuân. Do đó nàng được biết là một tự bắt thường nhưng không nói là bịnh hoạn. Nhưng nếu bảo đó là lý do chính khiến nàng tự sát thì quá dễ dãi vội vàng.

— Nàng đã làm việc gần 1 năm với một thanh niên tên George Peter Ryan, một đồng nghiệp con lớn đạo trên tác năng. George tỷ dị vì vẫn cũng có những vấn đề bịn tâm của nàng.

Chuẩn bị đi tìm chết

Một tuần lễ trước đây, Chris có nói với Rob Smith,22t.chả bởi ban biên tập tin tức «ca» đêm,rằng nàng vừa mua 1 khẩu súng

— Đặ làm gì nhỉ ? Rob hỏi.

—Tôi nghĩ có 1 lúc nào đó nhưn đang sống rồi đến nhiên tự lấm cho tan biến đi thấy cũng ngộ chớ,» nói xong, nàng cười với cô thích chứ.

Rob Smith nói tiếp : «tôi chả biết lái sao chuyện thế nào đó hiểu đó tôi cũng thấy bịnh bịnh rồi đó»

Nhiều tuần lễ trước khi tự sát, Chris nói với Mike Simmonds, 26t đạo diễn ban tin tức,rằng nàng làm 1 đoạn phim về đề tài tự sát, nàng đã tiến hành thí nghiệm vào cơ thể thú vật v.v.. đưa đến kết quả ai cũng biết trước vì ngay ở bên Y thuốc «Dinadolex» đã trái qua giai đoạn thí nghiệm ấy rồi.

Kế đến là giai đoạn làm sảnghực nghiệm cho con bịnh dùng thử 2 y sĩ được chọn lựa Trong vòng1 tháng trời, họ cho20 người bịnh nếchứng áp buyết cao dùng thứ thuốc mới.

Trong khi chờ đợi kết quả viện bào chế X đã nhờ cơ quan quảng cáo nghiên cứu các tài liệu quảng cáo với ngân kh oản 1 triệu quan phí tổn

THÁNG 11-1971—Hai chuyên viên bằng lòng nhận nghiên cứu về chất thận tố. Người thứ nhất đã có tiền phí tổn 8000 quan, người thứ nhị đã 12 000 quan.

THÁNG 12-1971— Kết quả điều tiên của cuộc lâm sàng thực nghiệm (expérimentation clinique) : trong số bai chục bịnh nhân dùng thuốc «Dinadol ex», không nhận thấy có tác dụng gì đối với áp buyết cả.

Tôn phí của viện Bào Chế X vẫn đã nay hết 6000 quan. Kết quả thí nghiệm nầy liền được tốp vào hồ sơ rất kỹ ,i không bao giờ được nhắc nhở đến.

Cuộc thí nghiệm của vị y sĩ thứ hai, tốn hết 10000 quan, cho thấy trong số bai chục bịnh nhân dùng thuốc «Dinadolex» có năm người bị áp buyết.

Viện bào chế X liền nhờ một y sĩ thứ ba (nói vị đã viết bài này tác với viện nhiều lần trước đây) tiến hành một cuộc thí nghiệm nữa.

THÁNG 2-72 Hai chuyên viên nghiên cứu về thận đã biết bịt quá : thật bại. Thuốc «Dinadolex» không hề giảm lượng thận tố trong máu mỗi tiếng. Viện bào chế X có mời hai vị chuyên viênno dự một bữa tiệc, nhưng sau đó họ vẫn giữ nguyên ý kiến :

Viện lại tiếp xúc với vị y sĩ đang tiến hành cuộc lên sàng thực nghiệm lần thứ ba, yêu trên cho vị nầy tiền chi phiếu 30 000 quan để chi dùng vào những việc cần thiết. Đồng thời viện X cũng chi ra 15 000 quan để yêu cầu một trong hai chuyên viên về thận tố viết một bài trên báo giải thích về ảnh hưởng của chất nầy đối với chứng buyết áp cao. Chuyên viên hàng rất đã động gì đến chuyên thuốc mới vừa thí nghiệm thất bại, chỉ cần nói đến chất thận tố khiến quần chúng chú ý đến nó thì là đủ rồi.

THÁNG 3-72 Thuốc «Dinadolex» của Y được viện X đặt cho 1 tên mới:Dé ton bình tại Pháp «Alfedil»

Viện bào chế X gửi đơn lên Bộ y tế xin phép nhập vàng thuốc «Alfedil» Hồ sơ gồm có bản trình bày lai lịch thứ thuốc nầy từ ngày ra đời tại Y kể quá 2 cuộc lâm sàng thực nghiệm tại Pháp (Cuộc thí nghiệm thứ nhất thất bại) đm luôn 2 cuộc nghiên cứu về thận tố của không được nói đến.

THÁNG 9-7 Viện bào chế X được bộ y tế cấp giấy phép.

(CÒN TIẾP)

CÁ NGỘI SAO ĐANG TÀN PHÁ ĐẢO SAN HÔ ĐẸP NỔI TIẾNG

□ 1 số tiền thưởng 20 Yen cho mỗi con Onihitode bắt được ● 1.958.380 con cá ngội sao bắt được trong 3 tháng □ Luật thừa trừ của Tạo Hóa: Cá ngội sao lại là món khoái khẩu của ốc.

TIẾP THEO và HẾT

Tại nơi điểm quan sát 141 Onihitode được tìm thấy trong 1 diệtcích 100m2. Tại 1 nơi khác 10 con được tìm thấy trong 1 điểm hợp 1m2.

Cá ngội sao vẻ tính chất là 1 sinh vật ban đêm. Cuộc khảo sát nói trên được thực hiện trong ánh sáng ban ngày. Như thế người ta tin rằng món ăn số không là cá ngội sao bắn đã «trên» giữa những ghềnh vô dưới những tảng đá.

Các CS tin rằng có ít nhất 10 500.000 đến 1 triệu Onihitodeđang trốn dưới biển,phía tây Bắn ĐảoMo tobe.Chung quanh Okinawa, tổng số được đặt cao hơn,ở số 5 triệu, tất cả sinh sống trên những ghềnh sau hồ che đến khi chúng trở thành đợp như phi đạo của bài tăng.

Cần phải làm 1 điều gì. Mặt lời kêu gọi được đưa ra. Ngày nay, cả hai thành phố trung ương và địa phương đã bắt tay trong một nỗ lực để cứu tinh thế.

Một số tiền thưởng 20 yen cho mỗi con Onihitode bắt được thành phố Okinawa đưa ra vào tháng năm 1973. Trong một thời gian bảnhàng các ngư phủ địa phương và thợ lặn đã bắt được một tổng số là 1258380 cá ngội sao.Chính phủ trung ương đã dành một ngân quỹ để thưởng món những chi phí trong khi động viên một lực lượng 3000 thợ lặn năm 1974 đã thành toán ngay cơ sau hồ bị ăn.

Cục khung cảnh đã giao cho Trung tâm các công viên bài phân Nhật Bản nhiệm vụ nghiên cứu những biện pháp để tiêu diệt sinh vật phá hoại nầy, 1 thể nghiệm gần đây cũng trong ngày đã thấy cá ngội sao bắt được nhiều hơn 10 con trong 1 diệtcích 100m2. Tại 1 nơi khác 10 con được tìm thấy trong 1 điểm hợp 1m2.

Cá ngội sao vẻ tính chất là 1 sinh vật ban đêm. Cuộc khảo sát nói trên được thực hiện trong ánh sáng ban ngày. Như thế người ta tin rằng món ăn số không là cá ngội sao bắn đã «trên» giữa những ghềnh vô dưới những tảng đá.

Các CS tin rằng có ít nhất 10 500.000 đến 1 triệu Onihitodeđang trốn dưới biển,phía tây Bắn ĐảoMo tobe.Chung quanh Okinawa, tổng số được đặt cao hơn,ở số 5 triệu, tất cả sinh sống trên những ghềnh sau hồ che đến khi chúng trở thành đợp như phi đạo của bài tăng.

Cần phải làm 1 điều gì. Mặt lời kêu gọi được đưa ra. Ngày nay, cả hai thành phố trung ương và địa phương đã bắt tay trong một nỗ lực để cứu tinh thế.

Một số tiền thưởng 20 yen cho mỗi con Onihitode bắt được thành phố Okinawa đưa ra vào tháng năm 1973. Trong một thời gian bảnhàng các ngư phủ địa phương và thợ lặn đã bắt được một tổng số là 1258380 cá ngội sao.Chính phủ trung ương đã dành một ngân quỹ để thưởng món những chi phí trong khi động viên một lực lượng 3000 thợ lặn năm 1974 đã thành toán ngay cơ sau hồ bị ăn.

Cục khung cảnh đã giao cho Trung tâm các công viên bài phân NhậtBản nhiệm vụ nghiên cứu những biện pháp để tiêu diệt sinh vật phá hoại nầy, 1 thể nghiệm gần đây cũng trong ngày đã thấy cá ngội sao bắt được nhiều hơn 10 con trong 1 diệtcích 100m2.

Cá ngội sao vẻ tính chất là 1 sinh vật ban đêm. Cuộc khảo sát nói trên được thực hiện trong ánh sáng ban ngày. Như thế người ta tin rằng món ăn số không là cá ngội sao bắn đã «trên» giữa những ghềnh vô dưới những tảng đá.

Các CS tin rằng có ít nhất 10 500.000 đến 1 triệu Onihitodeđang trốn dưới biển,phía tây Bắn ĐảoMo tobe.Chung quanh Okinawa, tổng số được đặt cao hơn,ở số 5 triệu, tất cả sinh sống trên những ghềnh sau hồ che đến khi chúng trở thành đợp như phi đạo của bài tăng.

Cần phải làm 1 điều gì. Mặt lời kêu gọi được đưa ra. Ngày nay, cả hai thành phố trung ương và địa phương đã bắt tay trong một nỗ lực để cứu tinh thế.

Một số tiền thưởng 20 yen cho mỗi con Onihitode bắt được thành phố Okinawa đưa ra vào tháng năm 1973. Trong một thời gian bảnhàng các ngư phủ địa phương và

LINH TINH

ÁNH TUYẾT

Nhân dịp khiêu vũ riêng từng người cấp tốc để xuất ngoại và sẽ giao do chính nữ Vũ sư Ánh Tuyết hướng dẫn chống bước đi lịch sự và quý phái, có nhận dạy lớp Hoàn Luyện Việc khiêu vũ và dạy biểu diễn Ballroom Latin Tango Charleston

134 Suong Nguyệt Ánh Saigon

400đ Trị tuyệt mụn trứng cá.
198 Bà Hải, Saigon 10

Quán Tầm Dương
Thịt Dê 9 món tuyệt vời
Tầm Dương quán nhậu là nơi tâm tình, 457 gái Phan thanh Giản — Nguyễn thiện Thuật, kế cây xăng ESSO.

NÓN AN TOÀN Ý ĐẠI LỢI
nón an toàn tuyệt đẹp. Ý Đại Lợi tay lưu vô địch hoàn vũ cộc nhất VN 12 ngàn

Radio quả bưởn 5 ngàn
Quả bưởn tuyệt đẹp, nhỏ để trong bỏ túi trong tô kinh có radio thời sinh 5 ngàn.

Quà tặng cho Cụ, các Cô
đồng hồ quả quít thật đẹp, vỏ vàng chạm hoa, mông, mặt sinh, hiện CYMA của Thụy Sĩ đanh tiếng 16 ngàn mới nguyên

Omega De Luxe nữ 30N.
đồng hồ đeo tay nữ, vỏ vàng 18K khung kim cương thời trang kiểu độc đáo, tuyệt mỹ bảo đảm thời vàng ngày, rất tốt, sẵn trong hộp 30 ngàn (đã mua tại Phap. Cô Phương Bạch Đằng GĐ hẻm 24 đối diện chùa Bà Đế nhà cuối hẻm cân giữa 377/94.

Giải trí hôm nay

Rex
Cléopatra Jones—Tamara Dobson—Shelley Winters—Tô Màu—Tiếng Pháp—PD Việt Hoa Anh

Đại Nam
Nếp Sống Lãng Du Thượng Quan Linh Phụng—Kim Cang—Sương Điểu Bảo Chiếu Sp Màu PBVHA

Eden
Sứ Mạng Tử Thần—Shiaichi Chiba Rinhei Uchida Fumio Watanabe Sp Màu T Nhật PBVHA

Hưng Đạo
Nếp Sống Lãng Du Thượng Quan Linh Phụng—Kim Cang—Sương Điểu Bảo Chiếu Sp Màu PBVHA

Casino Saigon
Nếp Sống Lãng Du Thượng Quan Linh Phụng—Kim Cang—Sương Điểu Bảo Chiếu Sp Màu PBVHA

Kim Châu (máy chiếu mới)
Quái Vật Không Gian (The X From Outer Space) Kazui Nihonmatsu H. Ikida Sp Màu PBVHA

Văn Hoa (Dakao)
Cléopatra Jones—Tamara Dobson—Shelley Winters—Tô Màu Tiếng Pháp PD Việt Hoa Anh

Văn Hoa (Saigon)
Tạm Ngưng
Để Xây Cất Đại Quy Mô Rạp Mới Và Tối Tân

Khải Hoàn (Máy lạnh mới)
Nếp Sống Lãng Du Thượng Quan Linh Phụng—Kim Cang—Sương Điểu Bảo Chiếu Sp Màu PBVHA

Victory Lê Ngọc
Nếp Sống Lãng Du Thượng Quan Linh Phụng—Kim Cang—Sương Điểu Bảo Chiếu Sp Màu PBVHA

Hồng Bàng
1) 3 Trái Tim T Mới Tỉnh Dương Quốc Tr Thanh Thanh 2) Sơn Đông Mã Nương Nương Cá 2 Sp Màu

Nam Quang
1) Giang Hồ Dị Sĩ Bạch Ưng Đình Hồng 2) Người Thầy Thứ Hippy V. Võ Điền Tuấn Cá 2 Sp Màu

Thăng Long
1) Biệt Đoàn 5 Phá Hoại Richard Burton 2) Nữ Đặc Cảnh — Tân Tướng Lâm Bối Đế Cá 2 Sp Màu

Casino (Dakao)
Nếp Sống Lãng Du Thượng Quan Linh Phụng—Kim Cang—Sương Điểu Bảo Chiếu Sp Màu PBVHA

Huỳnh Long (Gia Định)
1) Trống Mái—Thanh Tú—Ngọc Hạnh Sp 2) Giả Tử Hồn Tối Hình Huệ Vi Hoàng Sp Tô Màu

Lê Lợi (112 Lê Th Tôn Sg)
Tiếng Súng Giữa Đêm (Human Target) Wakabayashi — Tsutomu Yamazaki Sp Màu PBV Hoa Anh

Quốc Thái (Trần Q Toản)
1) 1 Chống 7 TQ Linh Phụng SĐ Bảo Chiếu 2) Triệu Châu Đại Huynh Điểu Bằng Cá 2 Sp Màu

Kim Đô (Cầu Ông Lãnh)
1) Đại Sát Thủ—Kim Hảo—Tào Huệ 2) Nữ Đặc Cảnh Tân Tướng Lâm Lâm Tú Cá 2 Sp Màu PBVH

Thanh Vân
1) Trừ Bạo—Giang Bảo SĐ Bảo Chiếu 2) Người Mặt Quỷ TQ Linh Phụng Triu Huệ Lưu Cá 2 Sp Màu

Mini Rex — A
La Scoumoun—Jean Paul Belmondo Claudia Cardinale Michel Constantin Màu PBVHA

Mini Rex — B
Boom! Elizabeth Taylor—Richard Burton — Noel Coward Sp Màu Tiếng Pháp PBV Hoa Anh

Quốc Tế 341 Ph Ngữ Lão
Cléopatra Jones—Tamara Dobson—Shelley Winters—Tô Màu Tiếng Pháp PD Việt Hoa Anh

Mini Quốc Tế
La Scoumoun—Jean Paul Belmondo Claudia Cardinale Michel Constantin Màu PBVHA

Thủ Đô (Máy lạnh mới)
1) Mành Long Đoạt Bảo — Đặng Quang Vinh Hồ Cầm 2) Song Phi Thần Cước Lý Cầm Khôn Sp Màu

Lệ Thanh A
Cléopatra Jones—Tamara Dobson—Shelley Winters—Tô Màu—Tiếng Pháp—PBV Hoa Anh

Lệ Thanh B
TRÌNH DIỄN CA NHẠC

Nguyễn Văn Hảo
Quái Vật Không Gian (The X From Outer Space) Kazui Nihonmatsu H. Ikida Sp Màu PBVHA

Mỹ Đô (Cholon)
1) 5 Tên Buôn Lậu Quốc Tế Kim Châu Bát Đi 2) Song Quyền — Giang Bảo Kim Hảo Cá 2 Sp Màu PBVH

Opéra (Máy lạnh mới)
Nếp Sống Lãng Du Thượng Quan Linh Phụng—Kim Cang—Sương Điểu Bảo Chiếu Sp Màu PBVHA

Nam Việt (Máy lạnh mới)
1) Giang Hồ Tuyệt Kiếm Bạch Y Khách Nguyễn Đông Hảo 2) Tuổi Trẻ Thời Đại K Đại Vệ Sp Màu

Long Vân
1) Giang Hồ Tuyệt Kiếm Bạch Y Khách Nguyễn Đông Hảo 2) Nữ Đặc Cảnh Tân Tướng Lâm Sp Màu

Diên Hồng
1) Mèo Hoang Lê Thúy Thanh Hải 2) Tiếng Hát Học Trò Thanh Lan Huy Cường Cá 2 Sp Màu

Đại Đồng (Bàn Cờ)
1) Đường Sơn Khách Phạc Thủ V. Võ Trương Thanh Thanh 2) Lưu Giang Hồ—Tr Dịch Cá 2 Sp Màu

Kinh Thành
1) Thần Tài Quý Nữ Xuyên Mao Anh Cao V Ca Bạch Ưng 2) Tiên Tình Ác Đầu Cá 2 Sp Màu PBVH

Cao Đồng Hưng
1) Gia Lăng Xuất Quỷ Nhập Thần Vệ Tử Vân 2) Giám Đốc Bé Tí Vũ Cơ Thư Ký Cá 2 Sp Màu

Đại Đồng (Gia Định)
1) 4 Chang Kỵ Sĩ K Đại Vệ Địch Long 2) Mành Hồ Tân Thủ—La Liệt Phương Dũ—Cá 2 Sp Màu

Vân Cảm (Phú Nhuận)
1) Trống Mái—Thanh Tú—Ngọc Hạnh Sp 2) Giả Tử Hồn Tối Hình Huệ Vi Hoàng Sp Tô Màu

Hồng Liên (Bình Tiên)
1) Thiết Ngọc Đại Huynh—Đặng Quang Vinh 2) Gia Lăng Thần Cước Nữ Sát Tinh Điểu Phương Sp Màu

Hùng Vương (Pétrus Ký)
1) Đại Sát Thủ Kim Hảo Lưu Bình 2) Nữ Đặc Cảnh Tân Tướng Lâm Bối Đế Cá 2 Sp Màu PBVH

Bố cáo thất tung
Chồng tôi Nguyễn văn Bân số quân 43/633.367 Tiểu Đoàn 424/ĐP mất tích ngày 15.4.74 tại X5 188435 thuộc Xã Xuân Sơn quận Cái Bè (Định Tường)
Trong lúc đơn vị đóng đồn bị VC tấn công, đương sự bị VC bắt và mất tích.
Nay đăng bố cáo này để xin lên án thất tung cho chồng tôi
Vợ Trương thị A
c/c số 01835748 cấp ngày 11-7-69 tại Kiến Hòa

Vũ thời trang
Đồng trông gia tôi mở sẵn chạ tại, bà qua tất cả KT NHÀ gửi thể mà cho giữ kẻ Nguyễn Nhung. Vua kỉ Chariot gia thế mà còn đóng phim để bắt xuân lại nước các Cụ đẹp Vệ thời trang G.Sư Đa phai hành vào cuối tháng này giá bán 500đ.

Đất Cần Thơ
Bác sĩ Nghĩa Trang theo từng thước
Hỏi: 21B, Nguyễn thái Học (CT)
Đ T 20141.
132/16, Hùng Vương (CT)
Đ.T 20521

Bố cáo thất tung
Chồng tôi Bình nhì PHAN VĂN TƯ số quân 61/413367 thuộc Tiểu Đoàn 1/44/SĐ23 BB bị mất tích ngày 27-1-73 tại Koutum trong khi giao chiến với Việt Cộng (theo bảo cáo mất tích số 1730/TrĐ 44/NV/HT ngày 29-3-1973 của TrĐ44/SĐ23BB)
Nay đăng bố cáo để xin lên án thất tung cho chồng.
Vợ LÊ THỊ BÉ
c/c 02340940 Phan Thiết cấp ngày 9-10-69

CỨU TRỢ NGƯỜI MÙ
Xin đăng báo cứu trợ người mù bằng cách cho họ một nghề và thu dụng họ sau khi hoàn nghề.
Xin liên lạc với tư vấn mục sinh cho người mù HLV khiếm thị Ngô văn Chi 97/35 đường Trần Lực, ấp Tân Hiệp, xã Hòa Sơn Nhà Gia Định, ĐT 44700

HỌC

Băng học Anh, Pháp
209 Nguyễn văn Sâm, gần bờ Cảnh sát Quận Nhì
Mới thu hồi sang toàn bộ LaFrance En Direct, toàn bộ Cours De Langue, Français Elementaire của Maugez, Điểm Thoại Pháp Văn từ đề đến khó gồm đủ đối thoại Pháp Việt, Đàm Thoại Anh kèm sách từ đề đến khó để tự học English for Today toàn bộ English 900 toàn bộ, Ach Văn đủ học toàn bộ, Đặc biệt từ điển Master Tapes, âm thanh điều luyện, rất rõ ràng hơn mọi nơi. Quý vị ở xa liên lạc Giáo sư Tăng, Điện thoại 97.288.

Lớp RADIO-TV và CASSETTE
2, 5, 9 và 12.9.1974 khai giảng các lớp Sáng-Chiều-Tối
— Rẻ và sửa RADIO (5 loại máy).
—Lớp đặc biệt TRANSISTOR tập mạch điện tử
— Lớp Bổ Túc Điện Tử, sửa Ampli Hi-Fi, Cassette Tranzistor IC
— Lớp Sửa TELEVISION thực hành thẳng trên TV hiệu
Trường VTĐ TÂN PHÁT
50 Đại lộ Nguyễn Huệ, Saigon
Trường Điện Tử TÂN THANH
100 Đinh tiên Hoàng Đakao Saigon

PHÁP VĂN
Khai giảng : 9.9.74
— Các em học sinh Lê quí Đôn và Hồng Bàng vừa đậu vào lớp 1 nên học Pháp Văn với lớng ngày từ bây giờ để có một căn bản vững vững khi lên lớp 2
Ghi tên : Cours Vinh Quang
33 Trần Quí Cáp (Sg)
— Dạy theo méthode Pierre Jacques của các Trung tâm giáo dục nổi tiếng
— Ngoài ra, có các lớp luyện Pháp Văn từ lớp 2 đến 6 lớp(tức từ 11 tới 6e) cho học sinh của tất cả các trường khác.
— Tối đa 8 em 1 lớp để có thể săn sóc và kèm sát từng em một cho thật vững các môn chính yếu như Construction des phrases grammaire.

MUỐN MAU GIỎI : Anh, Pháp, Toán
1) Phương pháp trắc nghiệm bảo đảm mau giỏi (4 tháng): Đàm thoại, Luận Văn, Phiên Dịch.
2) Luyện thông dịch báo chí,
3) Toán Lý Hóa ôn lại và luyện thi. Kết quả bảo đảm (28 năm kinh nghiệm)
HỘI : GS TRÍ ĐỨC
209 Bùi Viện Saigon (gần Công Quỳnh)

Trung tâm Nam Việt
66B Công Lý Sg 1, ĐT : 91.134
Dịch vụ : LIÊN LẠC ĐẠI HỌC và HÀM THỤ TRUNG HỌC xin
THÔNG BÁO
Kể từ 15-8-74 văn phòng và tư gia của chúng tôi sau 4 năm hoạt động đã dời về
57 Đại lộ Nguyễn Huệ Sg 1 ĐT 91.134. Mọi thư từ, bưu phiếu xin liên lạc về địa chỉ mới.

THUỐC ĐAU NHỨC
Nhức đầu, nhức mỏi, đau lức kinh kỳ. Uống BETARAX viên. Công hiệu nhanh và lâu bền.
Bán tại các nhà thuốc tây.
44 BYT/QCDP—2-5-74

Bịnh trĩ khỏi 100%.
Trĩ Nội, Trĩ Ngoại, Mạch lươn, Trĩ máu, ta thôn trĩ sa tổ cung
Phát minh thuốc mới, trị bịnh mụn Trĩ ra ngoài bởi thuốc rụng ra ít dần, vừa điều trị, vừa có thể đi lâm được ở xa có phương pháp ngăn khỏi trả tiền. Nhà thuốc Phòng Y giới truyền.
LƯU KIM KHÁNH
299 Đại Lộ VÕ DI NGUY PHÚ NHUẬN TEL 42747.
— Trị bảo đảm khỏi hẳn nếu mất tất mang "Khôn" khỏi trả tiền lại.

LINH DƯỢC CỔ TRUYỀN
Sang Độc DƯƠNG MAI, LẬU MÚ
Kinh niên nhọp rất, đã lan ra sinh, ăn đã phồng độc hoặc uống phải ít quá bị tái trở—Hột xoài, Mông g, đau nhức lở ngứa bị thân xoài đuc - Huyết trắng đầm đỉ bởi sanh — Phương thần được nhiều mầu qua 5 đời bí truyền bảo đảm 100% sẽ tuyệt căn dứt nọc trong một thời gian Lý lực.
24 thứ Trĩ Nội ngoại, sa ra, mạch lươn, trĩ ra máu sắt xả Dùng phương pháp tắt tuyệt vời (không đau, không đi, không đói) chỉ xức thuốc, gốc trĩ rụng ra trong 5 hôm. Vừa trị vừa làm việc như thường—Ở xa có thể mang thuốc về chữa trị lấy—Bảo đảm nước dù không tái phát. Có khêm bịnh, bán thuốc
Yếu sinh lý Viên - Kiện Tinh Hoàn Xuân của chúng tôi trong chiếu xám qua đã giúp hàng vạn người được chồng dốt bằa chồng Đau lưng Đi buốt tinh xuất tinh mau ngày ý muốn và liệt dương. Phương thuốc 5 đời Bí truyền tuyệt bảo nhất sẽ giúp quý bạn luôn luôn tích lũy được mọi thứ sức mạnh lớn ra ngoài và đã để luôn luôn không thấm.
Do BYS HẢI ĐĂNG điều trị
—SAIGON : 112 Cao Thắng (ngoài Trung Hộ Trần Giang) và 683 Petrus Ký cạnh khách sạn Mỹ Đô Bến xe lô Mạnh Trung đi Đalat.

Những điều cần biết của thiếu phụ mới thọ thai
Sau khi mất kinh thì nên thăm bụng cho biết có mình đã thọ thai hay chưa ?
1) Khi có thai mà có huyết trắng hay đau trắng dạ dưới, nên uống ngay BÁ ĐÀ AN THÁI số 43
2) Khi có thai mà thấy mệt mỏi bồn thân, đã được thì nên thường uống BẢO MẪU DƯỠNG THAI số 11, Bổ dưỡng, sanh đẻ, con mạnh
Thuốc ra đời 1935 để bán khắp các tiệm thuốc VIỆT HOÀ.

CẢM TẠ
TÂN KỲ PHƯƠNG PHÁP
Tôi viết dưới đây là Hồ Hạnh Du số nhà 515 Huỳnh Mẫn Đạt Chợ Lớn tôi mang chứng bịnh du mau phong thấp nhức mỏi trái tim hồi hộp mất ngủ tôi đã đi trị nhiều nơi vẫn không thuyên giảm tôi đến ông Đông Y sĩ Trương chân Giang tận tâm chữa trị trong 2 tuần lễ nay đã bình phục sức khoẻ như xưa tôi đăng bảo cáo ơn đã ở lòng biết ơn đối với ông Đông Y sĩ Trương Chân Giang ở ấp Thanh Cung Điệu Phương.
Trị bịnh như : Thận suy, tinh khí loãng, bất lực đi mộng hoạt tinh tán thấp có mà và bịnh hắt hơi muộn, tim, phổi, bao tử, ruột, gan, máu độc, phong độc, thấp độc, tim la, hột xoài, bịnh lậu, giang mai và vi trùng tế bào hư suyễn, ho ra máu dư máu nước đái đường điên kinh, bạch đới, tử cung bịnh trĩ, lỗ mũi lỗ tai, nóng hoạng tanh, hôi, nắng.
Dùng phương pháp mới trị bịnh mau lẹ. Số 13 đường Bạch VânChợ ớn (kế chợ Hòa Bình)

phương pháp thẳng thắn (combat directe antimit) ● Bạch Đái Trung Cước Sp 4033

Trung tâm mách thuốc
Quí Vị đã và đang thất bại vì dường đời, cũng như buồn khổ, tinh duyên, vận mạng v.v... và không may mắn phải những bịnh tật khó chữa, đừng quá thất vọng nữa. Xin mời Quý vị lại ngay cơ quan Tu Thiện PGHH nơi nghiên cứu Y LÝ SỐ dòng phương huyền bí.
CHUYÊN KHOA SỐ MẠNG : Bói Dịch Tử Vi - địa chỉ 63 Ng. văn Giai, Đakao, Saigon 1. tế sốt tăng giảm độ và biết thuốc.

PHƯỚC LỘC
3 ĐỜI GIA TRUYỀN
Sang Độc Giang Mai Lậu Mủ
MÔNG GÀ, HOA KHÉ, PHÒNG TÌNH, HỘT XOÀI, THÚI TAI THÚI NGHẸT, SỐ MŨI, Hắc bình trong bẩy hôm
Trĩ (Nội, ngoại Sa trĩ, điều ra máu sẽ dứt - Huyết trắng đầm đỉ bởi sanh — Phương thần được nhiều mầu qua 5 đời bí truyền bảo đảm 100% sẽ tuyệt căn dứt nọc trong một thời gian Lý lực.
Yếu Sinh lý Xuất tinh sớm, Liệt dương, di mộng, hoạt tinh, bất lực. Đau lưng nhức mỏi, Mất ngủ, trị toàn thuốc Nam Linh nghiệm 100%.
Đau Tử Cung YẾU GIAY chảng huyết trắng ra đầm đỉ, ngày đêm và hôi, âm hộ lở ngứa, kinh nguyệt trồi sụt, khi hành kinh đau bụng, mệt mỏi, bắng muộn, lạnh cảm bảo đảm trị 1 tuần lễ khỏi hẳn.
Cai Bạch Phiến
A phiện đen, thầu phi, hút, chích
Mới ghiền hoặc lâu năm hết quả trong một tuần bảo đảm 100 /. không vật vã, hành hạ, lức cai vẫn khoẻ không bịt bịch trở lại nữa.
Mời đến 524 Phan đình Phùng SG 3 vào độ 30m xe hơi vô đến nhà. (Khoảng giữa chợ Vườn Chuối và Ngã tư Cao Thắng PĐP

MA TÚY
Trị dứt bệnh nghiện ma túy. Đau, trắng, vàng, nhẹ. 3 ngày hết bịnh, một tuần lễ hoàn toàn khoẻ mạnh, không hành hạ. Không mất sức bảo đảm không bao không lấy tiền. Nhân truyền nghề không ăn trả cho những ai ở xa đã được lành mạnh bằng thuốc của chúng tôi đã giúp cho những người cùng cảnh ngộ, không có điều kiện đi xa trị bịnh. Hỏi Ông Lâm thái Hòa số 10B ngay bến xe Xa Lộ Thị Nghè đi miền Trung và 99 Đường Công Trường Thị Nghè 74 Nguyễn Trung Lang Mỹ Tho.

BIẾNG ĂN, MẤT NGỦ
Réactin — Làm ăn ngon mau đói
— Chống Lên cân
—Dễ ngủ yên
— Trị phong ngứa.
Bán tại các nhà thuốc tây
09 BYT/QCDP—6-1-73

Bổ phế Quảng An Hòa
Trị Ho gió ho khan, ho nhiệt, ho lắt tiếng, ho đàm, ho suyễn, ho sâu hậu.
THUỐC XỨC MỤN MỸ DIỆN CAO
Trị mụt trứng cá, tàn nhang, đàn đen trên da mặt.
THUỐC BỔ THỌ SANH TỐ
Trị mất sức, sự cảm, kém ăn, ít ngủ nhức mỏi, đau lưng, thận suy, tinh yếu, thêm thể suy nhược gầy ốm, gió cả, yếu đuối.
PHỤ NỮ ĐIỀU KINH BỔ HUYẾT
KH số 26 ngày 2-5-75. Có đã bán khắp các tiệm thuốc Bắc.
Có thai.. ỌA MỬA BỒN MỆT MỎI LƯNG, CÓ HUYẾT DƯ bây uống thuốc DƯỠNG THAI hiệu NHÀNH MAI.
Các tiệm thuốc Bắc đều có bán
KNBYT số 534 ngày 20.11-6

Thận Trung Bửu
LA VẠN LINH
CÁC CHỨNG BỊNH : Tê thấp Đau xương, Nhức gân, Tê bại, hoài gân, đi đứng khó khăn, ngồi đã tê lạnh, tê đầu ngón chân, đau nửa thân mình, đau lưng nhức mỏi, Già cả bao đêm đau mình khó ngủ, cần chứng phong thấp nên dùng :
HOÀN KIỆN BỔN
LA VẠN LINH
2 loại hoàn mật và ngâm rượu Có để bán ở các tiệm thuốc Bắc Tổng phát hành 537 Đường Khánh Chelon KN số 608/608 ngày 17-12-65.
Cơ thể bài hoài THẬN YẾU
Hay đái đêm nhức đầu, mệt mỏi đau lưng. Di mộng hoạt tinh. Sinh lực suy kém, dùng thuốc BỔ THẬN
ĐỌC VÀ CỔ ĐỘNG NH. BÁO SÓNG THẦN

MỚI NHẬP CẢNG
THUỐC LỌC MÁU DÉSINTEX
VIỆN BÀO CHẾ RICHARD PHÁP QUỐC
PHONG NGỨA — GAN YẾU
ĂN KHÓ TIÊU — NỔI MỤN
Nên uống thuốc "lọc máu"
— DÉSINTEX —
Da dẻ tươi tốt
KN: 61/BYT/QCDP

Loạt truyện dài dứt trong 15 ngày

TÌNH KỲ ẢO TÌNH YÊU

● TRÙNG DƯƠNG — VIÊN LINH tuyển chọn

BONG BÓNG BAY

● TUYẾT OANH

— Anh Ngữ cho rằng An là một tiểu thư khuê các ?

— Gần như vậy.

— Anh Ngữ !

Ngữ nhìn thẳng vào mặt tôi :

— Cô An muốn nói gì ?

— An xin anh bỏ tiếng «cô» trước tên An.

Ngữ mỉm cười :

— Vâng. Nếu An cho phép.

— Anh Ngữ vẫn chưa quyết định về lời yêu cầu của An.

— An yêu cầu điều gì? Tôi quên mất.

— Hôm nào rảnh anh dạy An trồng cây, tưới gốc đâu cho ?

— Nếu An thích, tôi chịu ý An.

Tôi mỉm cười, Ngữ hôm nay đã mất vẻ lãnh đạm thường ngày. Anh nhận ra tôi không còn kiêu căng, phách lối rồi sao? Cám ơn anh, Ngữ.

— Anh Ngữ !

— Hở ?

— An xin anh quên đi một bé An độc ác, đành đi của ngày xưa, anh nhé.

— Tôi quên lâu rồi An ạ.

— Thế sao anh tránh mặt An hoài ?

— Tôi có tránh mặt An bao giờ đâu. Bằng cớ là tôi đang trò chuyện cùng An.

Nắng đã lên cao. Nắng trải từng phiến dài trên thảm cỏ ướt nước. Khu vườn như sống rỡ hẳn lên. Tôi rung nhẹ một cành ổi, những hạt nước rơi xuống như một cơn mưa nhỏ ướt tóc, ướt vai. Hình như Ngữ cũng ướt như tôi, anh cười :

— An nghịch quá cơ.

Có tiếng đi Hạnh gọi hai đứa vào ăn sáng. Tôi, Ngữ bước song song bên nhau. Từng bước chân dẫm nhẹ nhàng lên lá cỏ ướt đầm. Di Hạnh vui ra mặt khi thấy chúng tôi thân mật với nhau. Bữa điểm tâm là nồi cơm nóng và đĩa cá cơm kho khô nhạm nhám ở đầu lưỡi. Di Hạnh nghèo. Tôi biết thế và bỗng tội nghiệp cho Ngữ. Ở nhà tôi chưa bao giờ có một bữa điểm tâm như thế này. Thế mà Ngữ chịu đựng quanh năm đã trở thành quen thuộc. Tôi ngưng đũa nhìn Ngữ, cùng lúc Ngữ cũng ngước lên nhìn tôi. Không bạo mà chúng tôi cùng mỉm cười.

oOo

Khi ngàn tìm tôi chứa đầy hình ảnh Ngữ thì cũng vừa lúc anh tôi biết anh được học bổng sang Tây Đức. Và ngày mai anh rời ra phố quận. Tôi muốn nói với anh một câu gì đó khi xa nhau vẫn còn trong nhau nhiều kỷ niệm. Nhưng tôi không thể nói nên lời mặc dù tôi tôi đã nhiều lần giục giã. Ngữ vẫn vô tình. Và tình như bây giờ Ngữ đang tiếp một cô gái trong phòng khách. Cô gái mang đến cho Ngữ một lon Guigoz thật chả bông và vài thứ gì gì nữa tôi không rõ. Cô ta không đẹp bằng tôi nhưng cũng khá dễ thương. Có lẽ là người yêu của Ngữ? Tim tôi nhói đau khi nghĩ đến điều này. Nước mắt tôi tìa ứa ra, lão đão tiên tôi khóc vì một gã con trai. Ngữ ơi. Ngữ ơi.

Ngữ tiễn cô gái ra cổng, bỏ mái anh trở hoa. Tôi đứng ở hàng hiên chùi nhanh nước mắt. Trời đã về chiều. Chỉ còn ra gió nữa là tối xa Ngữ. Ngữ đi để lại trong tôi nỗi buồn. Ngữ đi cho tìm tôi có quạnh.

CÒN NỮA

Kể từ hôm nay mời bạn đọc tham dự —hãng cách đọc hay bằng cách sáng tác—mục truyện ngắn mỗi ngày của Sóng Thần. Loại đầu tiên của những truyện ngắn được chọn đăng nơi đây sẽ là loại chuyện tình. Khoảng 15 ngày nữa chúng tôi sẽ sang một loạt truyện mới—những truyện thật, những truyện kỳ lạ trong đời mà bạn đọc đã sống, đã gặp —và sau đó, mục này lại trở lại với chủ đề tình cảm. Mỗi chủ đề đã sẽ kéo dài nửa tháng và thay phiên nhau. Truyện của bạn đọc gởi về, nếu khi được đăng, sẽ được trả một khoản nhuận bút tượng trưng là một ngân đăng Bài vở liên lạc : Trùng Dương và Viên Linh. Để mở đầu, mời quí bạn đọc mãi truyện tình vô cùng thơ mộng của Tuyết-Oanh.

CÃO LỖI TÌNH YÊU, TÌNH YÊU

Vì sơ sót kỹ thuật, số báo hôm qua đã đăng lại đoạn đầu truyện ngắn «BONG BÓNG BAY». Hôm nay chúng tôi xin đăng tiếp kỳ 2 và mong bạn đọc thứ lỗi. ST

thơ

NHƯ LẠ TRONG ĐỜI

em qua đây chim khuyên đời
khản giọng
hàng nơe buồn khóc giọt suốt
mùa xuân
cây lá nướt tỏ tình nồng của
biển
mà mới mèn hơi thở đã rêu
xanh
lúa của ru động và chim bay của
núi
có bao giờ tay xiết chặt cười
ngoan
em cúi xuống che vai gầy hơn
tôi
chắc cũng vẽ — chiều — thêm
một dáng quen
cứ bình tĩnh thấp đủ vòng nến
đỏ
dầu mai vẽ chính chiến ấy đành
hơi
em yêu dấu tìm ngoan trong
cực nhỏ
tội tình gì cúi mặt giữa mưa
bay
môi của mộng và tình yêu của
mộng
cầm tay em chừng như lạ trong
đời
phận rong có quen rồi không
hửa bạn
nước sẽ xuôi, cây sẽ lá chồn nây
anh qua dẫy tay vụng vẽ bỏ
xuống
còn tay nào giờ hạnh phúc mong
manh
đêm thì tối như không sao nhận
diện
nỗi mất buồn hơn cả dại dương
xanh
cứ bình tĩnh tặng nhau vòng
hoa dại
dầu mai vẽ xa lạ cả dấu chân
em yêu dấu, tìm ngoan trong
ngực nhỏ
có nói gì vẽ mơ ước trong xanh

KHUÊ VIỆT TRƯỜNG

Tiếng Sống

■ TRÙNG DƯƠNG phụ trách

Sao lúc nào còn có người rành rỏi...

Thưa bà,

Tôi là một người có thể nói là như cái đa số thầm lặng người Việt khác của những năm 70 ít gặp cái gọi đình cảm chưa xong... Thế nên tôi quả tình ngạc nhiên khi theo dõi mục «Tiếng Sống» đa bà phụ trách và không khỏi tự hỏi sao lúc này còn có những người rành rỏi gởi thư tới bà để mà tâm tình lắm cảm như vậy ? Bộ những người đã không có gì để làm hay sao ?

MỘT NGƯỜI KHÔNG CÓ THÌ GIỜ ĐỂ TÂM LỊNH

Thưa Ô. NGƯỜI KHÔNG CÓ THÌ GIỜ,

Nếu có thì giờ lại các bạn ngoại quốc ra đường sẽ thấy không có tờ nào mà lại không có mục đại khái như mục «Tiếng Sống». Nếu có dịp quan sát sinh hoạt của các nước tân tiến, ông sẽ thấy rằng rất nhiều văn phòng của các nhà phân tâm học được mở ra để cho người tới trả tiền cho một đôi giờ kể lể tâm sự của mình. Tóm lại, cuộc sống càng bận rộn với những chạy đua vật lộn với sinh kế bao nhiêu, con người càng thất lạc chính mình bấy nhiêu, cũng có nhu cầu bộc bạch bấy nhiêu...

Đâu sao thì ông cũng đã bỏ thì giờ theo giới mục Tiếng Sống và đã viết thư đến tôi. Điều đó tôi phải tạm ơn ông. Và đây đã cũng nói lên rằng chính ông cũng có nhu cầu tâm sự... cần đến sự lắng nghe của người khác.

Nhưng ông đã có người quen thân nhưng lại không thể có người quen thân để có người ngồi xem một ông câu cá suốt 2 giờ đồng hồ không được con nào. Khi ông kéo thu xếp đồ ra về, anh ấy mới nhận xét một câu : « Ông câu kiên nhẫn nhỉ ? Người câu cá suốt 2 giờ đồng hồ về đều chịu về không. Tôi thì tôi xin chịu, không đủ kiên nhẫn như ông.» Ông kia chỉ cười nhẹ: tôi mặt ta nhìn người đã có đủ kiên nhẫn ngồi xem mình câu cá suốt 2 giờ qua.(TD).

Xin bà chuyển giùm...

Thưa bà

Châu là một học sinh đệ nhị trường Thánh Mẫu Gia Định. Hôm nay, nhân lúc đọc qua mục «Tiếng Sống», thấy rất thông cảm hoàn cảnh của cô giáo viên nọ. Hoàn cảnh ấy không phải chỉ riêng cô giáo viên mà nhiều người đã phải chịu đựng hoàn cảnh bi đát như vậy. Để giúp đỡ cô giáo ấy vơi bớt những khổ tâm, cháu xin chuyển đến cô ấy một quyển sách nhỏ mang tựa đề « Con Người Kỳ Diệu».

Vậy cháu xin kính nhờ bà chuyển đến cô ấy quyển sách nhỏ này để giúp cô ấy tìm được niềm vui thật trong chúa Jesus vì cô biết bao nhiêu người đã tìm được niềm vui thật khi họ đặt cuộc đời mình vào chân JesusChrist do cho hoàn cảnh của họ có bi đát đi chăng nữa.

MỘT HỌC SINH ĐỆ NHỊ TM

Gởi EM HỌC SINH ĐỆ NHỊ TM,

Cám ơn em đã nghĩ đến nỗi đau khổ của người khác. Chị đã chuyển quốn sách em gởi cho cô Giáo Viên rồi. Những người như em là thứ lắm vì em đã cuộc sống đầy đầy nhưng giả dối. Ích lợi đang bao vây chúng ta. Nếu mỗi người đều nghĩ tới sự đau khổ của tha nhân, thay vì chỉ bận bịu mình trên cái khổ của chính mình... thì có lẽ xã hội này đã khác nhiều lắm, em nhỉ?

Chúc em vui mạnh lắm.(TD)

HAI

Tâm Cán thở dài, quay về phía bàn hương án :

— Anh có thấy chưa ? Hỏi người bạn tâm phúc của tôi có thấy chưa? có hài lòng với hai chữ liệt sĩ mà đồng bào đã tặng cho anh chưa ?

Tâm Cán định đưa tay lên chậm nước mắt lăn nữa nhưng có tiếng bết lên từ phía dầm đông.

— Nó đói Chính nó đã giết...

Chiếc khăn tay của Tâm Cán bất thần rơi xuống.

Đám đông quay về phía tiếng hét.

Không ai buồn chú ý tới Tâm Cán đang quỳnh quáng chực cho tay vào lưng quần rút khẩu súng.

Tư Đen nhanh chơn chạy về phía tiếng hét khi nãy.

— Phá hoại hả ?

Bỗng đám đông cười rộ lên:

Tư Đen dường như không nghe tiếng cười, lập lại :

— Phá hoại hả ?

— Đâu có anh Tư, thằng nhỏ mà !

— Thằng nhỏ nào ?

— Thằng Lắc !

— Bộ nó điên sao ?

— Không nó sáng, vừa cạo gió cho nó xong, nó tỉnh lại, nó nóng quá, mê sảng luôn.

Cái gọi là

Số 16 ☐ NGUYỄN HẢI CHÍ

Tư Đen lắc đầu cười khẽ khẽ rồi trở vô định cho Tâm Cán biết, nhưng Tâm Cán khoát tay vì anh ta đã nghe rồi.

Tâm Cán nói với cô Tư Hảo:

— Em hãy đưa thằng nhỏ đó về trụ sở dợ anh.

Cô Tư Hảo đã rời đi nhanh về phía thằng Lắc.

Tâm Cán nghĩ ngay tới chén thuốc độc.

— Hứ!

Tâm Cán nhìn sang kẻ vừa phát ra tiếng hứ, Cô Út Lâm đang ngoe ngoẩy quay lưng, Tâm Cán liếc Tư Đen một cái mim cười.

Khi đám đông đã bớt ồn ào vì sự mê sảng của thằng Lắc, Tâm Cán kín đáo nhặt chiếc khăn lên, chậm chậm vào mắt.

— Hỏi người bạn tâm phúc, hỏi vị liệt sĩ anh hùng, phần anh giờ này đã yên, nhưng còn trách nhiệm, mất anh, trách nhiệm sẽ vô cùng nặng nề cho người còn lại.

Tâm Cán nói to hai chữ trách nhiệm như hét, dầu anh cố tình với giọng thật nước nở.

— Người còn lại sẽ phải gánh lắt trách nhiệm và nguyện bảo vệ đồng bào ruột thịt, nguyện noi gương can trường của người đã vinh viễn ra đi.

Trở lại bàn hương án, anh Tâm Cán đốt ba cây nhang nữa. Anh ta đặt tay trái lên mặt bàn.

Đám đông chưa dứt hẳn tiếng ồn ào, Tâm Cán ra hiệu cho Tư Đen.

Tư Đen lại oang oang yêu cầu đồng bào giữ im lặng và yêu cầu hãy trang nghiêm để chứng giám cho anh Tâm Cán trong thế trước bàn thờ anh tiểu đội trưởng.

Bây giờ đám đông bỗng im lặng im lặng, tiếng gió rào rào ở vườn chuối phía bên kia mương đã nghe rõ, và nếu người nào chịu khó lắng tai, người ấy sẽ được nghe cả những tiếng muỗi đang vo ve bay lượn giữa đám đông. Hơi lạnh đã lan dần. Một vài đứa trẻ hà hốc miệng ra ngáp.

Tâm Cán sửa sửa lại mấy cây nhang có tính kéo dài thời gian chờ đợi.

Anh ta đặt tay trái trở lại mặt bàn. Và tay phải từ từ đưa cao lên, mắt có gắng nhìn thẳng, anh ta chậm rãi nói :

CÒN NỮA

Quỷ Ám

Nguyên tác THE EXORCIST của William P. Blatty

Số 125

IV : «VÀ BỀ TIẾNG KHÓC CỦA CON TỚI TAI NGƯỜI...»

Kẻ nào sống trong tình thương, trong Thượng Đế, thương Đế sẽ sống trong kẻ đó.

CHƯƠNG MỘT

Họ cùng đi ra ngoài hành lang. Vị bác sĩ trẻ, Nhìn lại cái phòng I lần rồi quay sang bà Karras :

— Cái quái gì xảy ra trong đó đó thưa cha, Karras hỏi nói :

— Tôi cũng không nói được.

— Vậy hả.

— Bệnh tình ra sao ?

— Nói mặt vị trưởng gia tiết lại :

— Con nhỏ cần nghỉ, ngủ... nhất là phải ngủ trước khi sự không là xảy ra.

— Tôi phải làm gì bây giờ, Bill ?

Nhà chuyên gia nhìn thẳng vào mặt Karras :

— Cầu nguyện.

Nói xong ông tới gặt Karras đi ra, Karras nhìn thẳng, mồ hôi thấm trán, nhịp mạch máu trong người ông đang nổi lên lời cầu vít mệt chết người nghỉ, một chút bự vọng, một phép mầu trong khi ông ngồi chẳng thể còn phép mầu nào. Ông vượt tới bên cạnh con quỉ : «Đấng tối người không nên chích Librium cho con nhỏ».

Karras quay về căn phòng bà Chi, Jây cảnh cửa bằng bàn tay cũng vững nổ như lành bỗn bậc lúc xây. Ông thấy cha Merrin đứng cạnh giường, nét mặt Regan lúc đó đang hết vang như người Ngữ. Karras bước vào, cha Merrin người nhìn ông bằng cặp mắt đó hoài. Thầy Karras lắc đầu, ông gật gật. Trên mặt tu sĩ giả hiện ra một vẻ buồn rầu, rồi một vẻ cam chịu.

Vào 7 giờ chiều chủ nhật, Karras ngồi rầu rầu cạnh cha Merrin trong phòng Regan, toàn thân mệt mỏi, tả tơi vì những mỗi đôi của con quỉ nhìn trừng các mặt chân thấy thấy chẳng chẳng đứt tình nhỉ. Mặt bất lương nhìn tay rút vẫn cố đối với ba mặt bất hoạh là đã tiến bỗ trách nhiệm phụng dưỡng trong cuộc đi tìm bằng thế cho riêng mình. Người ra, cha vẫn lắc đầu đối với Regan, như lời con quỉ : «Sao mà đi chích Librium cho nó.!»

Nửa cầu song một vượt kinh hai vị tu sĩ ngồi nghỉ mệt chút, tai nghe Regan bắt đầu «Pasu Angelicum». Hai như bỗ lỗ vì thấy phòng ngoại trừ một lần Karras có đi vừa rày thay quần áo. Khi lạnh trong phòng khiến họ không bỗ bỗng ngỗ, ngoại ra, lại còn mùi hôi hám trong phòng, thế nhưng lạm giong ấm là hơi sáng bỗng nhưng khiến người ta tưởng đến sương bụi ngoài thôi.

(CÒN NỮA)

Thạch Nữ ...?

☐ Đó là tên truyện dài đầu tay của cây bút phái nữ đang lên :

THỤC VIÊN

mà độc giả ST đã biết đến qua truyện ngắn chan chứa hình ảnh và tâm tình trong sáng nhan đề «Con Gà Trống» đã đăng tải trên Xuân ST 74

☐ Sẽ khởi đăng nay mai trên cột báo này

Tây du ký

Số 348

Nguyên tác NGÔ THỪA ÂN

NGÚ TỪ TỪ dịch

HỒI BỐN MƯƠI MỐT

Lừa vây Đại Thánh
Ma bắt Đường Tăng

Bát Giới nói :

— Cả ca yên lòng mà đi. Bọn em ở đây giữ mình được mà.

Hầu Đại Thánh... liền nhẩy vọt lên mây dùng Câu đầu vào bay đi, khoảnh khắc đã đến biển lớn Đông Dương.

Đại Thánh không còn lòng dạ đâu nhìn ngắm cảnh biển, vừa đến là dùng ngay phép Bức Thủy đi ngay xuống đáy biển. Đại Thánh đến đâu nước biển rẽ ra đến đấy, Một chú Dạ Xoa đi tuần trông thấy Đại Thánh tới liền chạy vội vào Thủy Xương Cung phi báo. Ngao Quảng Long Vương được tin vội hướng dẫn một bầy Long Tử, Long Tôn, binh quân, tướng giáp ra cổng đón tiếp. Đại Thánh được Long Vương trịnh trọng mời vào cung. Long Vương gọi quân hiến trà (I) nhưng Đại-Thánh gạt đi :

—Khỏi cần trà rượu gì cho mất thì giờ, hôm nay Lão Tôn xuống đây tìm ông là có việc quan trọng, khẩn cấp cần nhờ...

Bèn đem chuyện xảy ra ở Hiệu Sơn kể lại, rồi ngỏ lời mượn nước đến diệt yêu hầu. Long Vương nghe xong, cung kính đáp :

— Nếu thế thì Đại Thánh sai rồi. Đại Thánh muốn có mưa sao lại xuống đây làm chi ?

Hành Giả ngạc nhiên :

— Ông là một trong Tứ Hải Long Vương, giữ Tỵ Vũ Trạch, muốn có mưa không tới đây hỏi ông thì còn đi hỏi ai nữa ?

Long Vương vội nói :

— Tiểu Long tuy giữ chủ sự Tỵ Vũ thật nhưng theo luật trời không bao giờ dám tự chuyên muốn làm gì thì làm, muốn mưa lúc nào, chỗ nào có mưa. Mỗi lần mưa là phải có chỉ ý của Ngọc Đế, phân phó mưa ở địa phương nào, mưa bao nhiêu thước, bao nhiêu tấc nước, mấy giờ thì mưa, mấy giờ thì tạnh, phải có lệnh viết của Thiên Đình, rồi Thái Tử mang lệnh đến, phối hợp với Lôi Công, Điện Mẫu, Phong Bá, Vân Đồng. Vì vậy nên mới có câu «Long vũ vân nhi bất hành» vậy. (2)

— Lão Tôn không cần có Phong, Vân, Lôi, Điện gì hết, chỉ cần một trận mưa đổ xuống để diệt yêu hầu.

Nhưng Long Vương vẫn nói :

— Đại Thánh mà không cần đến những vị đó, một mình tôi thật khó mà giúp ích được Đại Thánh.

Đại Thánh khăng khăng :

— Ông làm sao thì làm, thế nào cũng phải giúp Lão Tôn phen này mới xong.

Long Vương suy nghĩ rồi nói :

— Đành thế vậy vậy. Tiểu Long sẽ gọi xá đệ đến cùng giúp Đại Thánh. Bọn anh em của Tiểu Long, như Đại Thánh đã biết, là Nam Hải Long Vương Ngao Hâm, Bắc Hải Long Vương Ngao Nhuận, Tây Hải Long Vương Ngao Thuận.

Hành Giả cười mà rằng :

— Nếu bây giờ ông bắt Lão Tôn đi qua cả ba biển để mời ba vị ấy, chỉ bằng Lão Tôn lên thẳng Thiên Đình xin Ngọc Đế cho tiện hơn.

Long Vương vội nói :

— Không cần Đại Thánh phải đi đâu hết. Ở đây Tiểu Long có thể đánh chuông đồng, khua trống sắt, mời các xá đệ đến thương lượng.

Lão Long Vương mau mau cho đánh trống, điểm chuông đi, cho đợi gì nữa.

Chuông trống nổi lên, lát sau cả ba vị Long Vương các hiền lớn kia đều tới. Nam Hải Long Vương đón vào, nói ngay cho biết mọi chuyện:

— Tôn Đại Thánh xuống đây mượn mưa để trợ lực hàng yêu. Anh em ta cần giúp Đại Thánh thành công trong vụ này.

Các vị Long Vương đều hoan hỉ làm theo lời Hành Giả yêu cầu.

Bàn có thơ rằng :

Tứ Hải Long Vương hỉ trợ công
Tề Thiên Đại Thánh thính tương tùng
Chỉ nhân Tam Tạng đồ trung nạn
Tả thủy tiên lai diệt hỏa công

Đại Thánh dẫn đầu đám quân rồng trở về Hiệu Sơn. Lát sau tới nơi, Hành Giả đứng trên mây chỉ tay xuống suối Khô Tùng nói với bốn vị Long Vương :

— Dòng suối kia chính là sào huyệt của Yêu Tinh. Các vị hãy chờ trên mây, đừng xuất hiện vội, để Lão Tôn xuống khiêu khích giao tranh với nó. Nếu Lão Tôn bắt được nó thì thôi song nếu thấy nó phóng hỏa, Lão Tôn ra hiệu, các vị đồng thời đổ nước xuống cho. Chỉ cần dập tắt được ngọn lửa của nó là Lão Tôn bắt được nó không khó.

CÒN NỮA

1 - Ở dưới đây biểu tức là nhiều nước đến tối không được nước hơn được nữa, ở dưới đặc nặt những nước, vậy mà Ngao Quảng Long Vương còn mời Yêu Tạ uống nước trà ? ? Ngũ Tử Tư em tay giữa trường tượng nhất nhì coi đối nay cũng các thể trường tượng được cái thứ trà tàu ở dưới đây biểu nay nó mời Nhà nước ? Cả là thứ nước trà tàu nay là trà đặc, trà công-đông-sơ đặc như bọn bắn, Ngũ Thần An tiên sinh dưỡng như có khuynh hướng trường tượng cảnh trên núi, tức là cảnh Quán Đào Ca Lắc của Lão Ngọc Đế Đạo Tài Bị Thật Nhà Quả khá hoa là trường tượng ra cảnh ở dưới đây biểu.

2 - Câu này có nghĩa là «Rồng mà không có mây là vẫn phèo, rồng lớn.» Xin lỗi các cụ, câu nói nghĩa lý chính đại quang minh nay là của cô nhân, bằng phải của Ngũ Tử Tư em tên nhân g.

đùng đùng sắc chết

truyện phóng tác SỐ HOÀNG HẢI THỦY

Số 29

BẨY

Nhân viên giữ nhà xác ghi tên và số thẻ cảnh sát của họ vào sổ trực. Cả gả quản lý cũng phải khai tên và địa chỉ.

Họ đi hàng dọc theo sau nhân viên giữ nhà xác, một anh già đầu hỏi mặt lạnh cầm như xác chết, qua hành lang để xuống «phòng lạnh.» Ở đây một nhân viên khác mở cửa cho họ vào, anh này nói câu nói đùa thường lệ :

— Mời qui vị vô trong nây cho mát...

Phước Quan Tài nhếch mép :

— Mẹ kiếp .. Anh tưởng hầm nước đá này của anh lạnh lắm hả ? Giờ nay anh mà ra ngoài phố, sợ anh chết cứng.

Tạo Đạo Tì nói ngay vào chuyện :

— Bọn nay đưa người đến xem mặt thằng điểm bị xe hơi đụng chết ở đường Nữ Tu Viện Hắc Lâm.

— Có ngay đây, bố.

Nhân viên giữ phòng lạnh nhà xác đưa họ đến cuối phòng. Y kéo ra một ngăn tủ sắt lớn. Ngăn tủ này có vẻ nặng nhưng được kéo ra êm ru không một tiếng động.

— Chưa có tên. Phiếu lý lịch còn hoàn toàn trinh bạch.

Người nhân viên vừa nói vừa mở tấm vải thô bao kín xác chết nằm trong ngăn tủ sắt :

— Cũng chưa được giải phẫu khám nghiệm nữa. Khứa nây phải nằm chờ đến lượt. Đêm nay khách hàng vô nhiều lắm, khách nào vô cũng phải nằm chờ. Đời vụ chết vì ngạt thở, một khứa ra đi vì bị bứa bổ cũi phang vào đầu, một khứa đập phải thuốc chuột...

Tạo Đạo Tì tàn nhẫn ngắt lời :

— Dề dành những chuyện lý thú ấy về nói với vợ. Chú đầu hớt cả ngày lẫn đêm với xác chết chưa đủ chán hay sao ?

Trong khi đó Phước Quan Tài nằm tỳ cánh tay gã quản lý Bar Paris, bắt gã đến gần ngăn tủ.

— Lậy Chúa tôi...

Gã quản lý rên lên và đưa hai bàn tay lên che mặt.

Phước Quan Tài gằn giọng :

— Mẹ kiếp.. Chú có chịu nhìn không thì bảo ? ? Đêm có khuya, ngày có rạng, bắt người ta hầu mãi hay sao đây ?

Tạo Đạo Tì đáy thêm :

— Xác chết có cái gì đáng sợ mà không dám nhìn ?

Phước Quan Tài giựt mạnh hai bàn tay gã quản lý ra khỏi mặt gã :

— Nhìn coi. Người nay là ai ?

Gã quản lý như sắp ôa lên khóc :

— Tôi không biết... Làm sao tôi nhìn ra...Mặt... như thế nây..

Phước gằn giọng nhắc lại :

— Người nay là ai ?

— Làm sao tôi nhìn ra ?? Đầy những máu thế nây...

Anh nhân viên giữ nhà xác đường như có vẻ thương hại kẻ đang bị cặp thẩm sát viên đen hung bạo dằn áp, anh nói ,

— Mấy người đi chơi một lúc. Chừng nửa giờ sau trở lại đây, để tôi trang điểm lại nhan sắc cho nạn nhân. Rửa sạch tì máu nây đi mới nhìn nổ là ai được chứ.

Phước Quan Tài như nổi khùng lên, anh nắm lấy gáy gã quản lý ấn mặt gã nây sát xuống mặt xác chết :

— Nhìn coi. Rõi nói tên nó. Mẹ kiếp.. Tôi hỏi lần cuối... Nó là ai ? Tôi cho anh năm luôn vào đây với nó bi giờ...

Gã quản lý chưa người lại. Cả hồn ra như người thất thần :

— Hắc Kim Sa . Nếu tôi không nhìn lầm...

Phước Quan Tài buông gáy gã quản lý ra. Gã lui lại và ráng minh. Nhưng chưa hết, Tạo Đạo Tì hỏi gã :

— Tên thật của nó là gì ?

Gã quản lý lắc đầu.

— Tôi khuyên chú nên nói, và nói cho mau.

— Tôi không được biết tên thật nó. Tôi chỉ biết người ta gọi nó là Hắc Kim Sa.

Phước Quan Tài giữ một tiếng trong cổ họng :

— Hắc Kim Sa.. !! Tên với tuổi gì mà ngiêu kiêm hiệp dữ vậy ?

— Bọn đi... Bọn chúng nó ở Hắc Lâm thường lấy những cái tên hiệu có vẻ dân bá như vậy. Như Mỹ Linh chẳng hạn. Thật mà.. Xin các Xếp tha cho tôi, thực tình tôi không biết tên thật thằng nây. Nếu tôi biết, tôi đâu các Xếp làm gì ?

Anh nhân viên giữ nhà xác dáng chừng là một chiến sĩ tranh đấu cho nhân quyền có hạng, cất tiếng phân đối :

— Các bác không có quyền dọa nạt người ta như thế. Người nây là người đều lắm chứng mà, đâu phải là kẻ tội tội...

(CÒN NỮA)

Tiếp theo 1 trang 1

VHGD/TN đã có mỹ ý dành ưu tiên h ng đầu số ngân sách và phương tiện cho những công trình xây dựng và phát triển Việt ĐHBK/ĐĐ Nhân dịp nay GS Khê cũng cho biết đầu đăng buổi là cho tới ngày nay người ta vẫn chưa có một kế hoạch phát triển qui mô nào để mở đường cho ĐH đi tới. Mặt của chương trình cách hai hướng, có thể coi là hiểu-trương của 1 lối lập lâm việc, phù kế hoạch, phù chính sách là khi hàng nhu vấn đề là tại sao viện BHBK/ĐĐ lại chỉ được chấp thuận 2 ít trong khi nhu cầu tới 8 ít thì 1 giáo chức cao cấp vừa trên vừa nói là «chiếc 1 chiếc bánh thì ông 1 phần, tôi k phần, chúng nó 1 phần, làm cách nào khác bọn được».

Chính vì ngân sách bị tắt xén người sức trường trong nên ĐHBK/ĐĐ chỉ đợ tuyển có 1200 SV cho cả 3 FK Kỹ Thuật, Nông Nghiệp và GD cho niên khóa 74-75.

Sau khi được biết Viện ĐHBK/ĐĐ cũng có ý định hợp chế chỉ nhận đơn những thí sinh đậu TT bằng bình thứ tiếp lên, bầu bì đại diện bảo chi hiệu diện đã đạo đạt ý nguyện chung, của giáo sinh bậc hành là mong hội đồng viện cũng nên lại để cho phép cả những thí sinh đậu thứ hạng được dự thi hầu tạo cơ hội cho đám đông thí sinh nầy có cơ hội chọn trên vào ĐH. Với giọng chân thành kỹ giả nói «Đến cuộc cách mạng thi cử vì đại nhu vị Đ tại IBM mà ông Tổng Trình cho làm được thì tại sao việc ĐHBK/TĐ ai không thể ở 1 cuộc cách mạng bằng cách nới rộng của ĐH chu các em đậu TT rồi bằng được dự thi ?».

Tiếp theo 2 trang 1

3000 tấn tra, cả phá 700 triệu và mỹ phẩm 300 triệu.

3) Vụ vải Bình Tây, lúc đầu dự thu 8 tỉ, sau chỉ 1,5 và lấy gần xuống còn 1 tỉ và cuộc thương hão còn tiếp tục.

4) Vụ trường đua, ông Hân nói không quan trọng, chỉ có 40 triệu đã gửi cho tu và ông nhấn mạnh chỉ nói vì thuế mà không hề làm bán vé chuyện gian lận vì ông không muốn bị dưa ra tòa.

5) Vụ bột giặt Vinoda có cáo trí 1116.

6) Vụ đường cát tri 6111.

7)- Vụ Vicasa Dakimco lối 10 tỷ có cáo tri sau các thủ tục hoàn tất.

Theo ông Hân, có hết 90 % là làm ăn không có sổ sách bộ; qua lớn sớm từ bao tăm qua nay mới được dần hồi điều chỉnh.

Danh sách ông lớn

TGB Thuế vụ đã tiếp ra 1 tập hồ sơ dày về danh sách ông lớn trốn thuế, nhưng lại nói quyền công bố thuộc Tổng Trưởng TC,ông chỉ gửi mở người tiền thuế lưu nhất trong danh sách là 60 triệu chứng đang lấn quần đầu đây.

Ông chưa đến sau để biết có bao nhiêu người vi trong đó vì cùng có tên trùng với DB,NS nhưng khó tự phân biệt được bằng không.

Tổng Hân đánh cáo sau hạn tháng nếu những người nay không đóng thuế thì ông sẽ công bố danh tánh mà ông đoan quyết là không vi luật ảnh hưởng bởi các luật 21/72 ng y 16-12-72.

Luật nầy quy định thuế phải được bão mật, vi phạm có thể bị tù từ 3 tháng trở lên và theo ông Hân các công bố của ông là tuyệt nhiên chúc đến nay đều hợp pháp vì đã có «ân giếp phòng thân».

Tiếp theo 3 trang 1

giảm 1/10 tổng số điểm (như quốc nhân vựu quốc nhân, cá nhỉ, quả phẩ 10c) nhưng vì sự sơ sót của Giám thị nhận bản chính giấy chứng nhận được ân giảm của thí sinh đã không ký tên đó, khiến bị loại, lần nay nhà KT đã ra thông cáo nhắc nhở cả 2 phía thí sinh và giám thị phải đặc biệt lưu ý những trường hợp nầy. Riêng với thí sinh đã đến kỳ giảm điểm, nhưng nhớ phải nhớ nạp trong ngày thi bản chính các chứng từ cần thiết để khỏi bị thiệt thòi.

Tiếp theo 4 trang 1

bao Tạp T.hiu quốc đã trang trải tiền bồi k'oản vừa nói bài Jiu từ ngày hôm nay: khu cơ sở Lê Đại Hành,khu cơ sở Kofa Ôc, sự, khu cơ sở Kofa Thiết thuộc đường Lê Đại Hành và Tôn thất Hiệp,các khu Phú Bình,đường Phú Thọ,đ Minh Phụng,đường 46, đ Lê đại Hành, đ Trần Quốc Toản, đ Bắc Việt, đ Lê Siêu, đường 43, đường Lực Tiến, đ Lý Nam Đế, đường Hoà Hảo, đường Nguyễn Thoại, đ Lạnh Binh Thăng, đường Tuệ Tĩnh, đ Công Chúa Ngọc Hân, đường Hà Kế ai, đ Vĩnh Viễn, đ Lê Tuấn, đường Tăng Lương, đường Quản Sự Nguyễn Đức, đường 48, đường Bắc Việt v.v..

Tiếp theo 6 trang 1

để thể đăng giờ mặt pháp lý và phân xinh và GB Nhựng nghe nói đã buồn lòng, nay nông lên đơn xin từ chức

Mặt khác, rũng có tin bà H.yeh ngoc Nữ thuộc «Vinavan» rũng lên đường đi Pháp từ 3 bữa tuy.

Trong khi đó như tin đã loan gần qua UB Liên hộ điều tra sự bượt cũng đã quyết định,ngưng ngày 58 ra bượt chạy lưu rên lệ trình Trần hưng Đạo.

Theo giá phòng định các City và các đô quyền lực đã cho chạy trên 60 ô lô trình THĐ (người 60 chiếc chính thức được phép) và thêu của nhà xe từ 8 lên 9 trăm. Vị chi gần nửa tỷ bạc. Không biết những người bồ trên mua tay, bên nay làm cách nào lấy lại số tiền đó. Vụ nầy hứa hẹn những nỗi lôn rõng rạy tới.

Tuy nhiên, công điện mang tay số 220 nói về lịch trình hình như đã gửi tới mấy công ty như 1 lời nhắn khéo mà không được gửi tới công lộ để gắt gao thi hành.

Người ta, Tôi Đô Chánh cũng xa hề cho đề cho ra thêm 3 lộ trình xe buýt nữa.

Bề cáo của Tòa Đô Chánh nhằm loan báo trong thời hạn 1 tuần, nếu không có ai phản đối, ít ký cái khẩ trước trường thuận 15 năm với các công TyVinavan, Saginco và Lotico mà không qua thủ tục đấu thầu.

Trước đây Thủ tướng đã ngăn nhiều vì thời hạn quá dài 15 năm của các khế ước nầy.

Tiếp theo 7 Trang 1

chắc nếu 1 vị thượng tọa nào khác đại diện sẽ gặp những khó khăn. Cũng nay chúng tôi cố thượng tọa Nhất Hạnh».

Hai TT Thiện Minh và Huyền Quang sẽ mang theo Thông Điệp Phap Nhân của HT Tăng Thống đề như 1 lời kêu gọi chuyển đến các PĐ Phật giáo thế giới trong nỗ lực vận động thế 1 nền hòa bình thật sự tại VN 2 ru vì sẽ lên đường hôm thứ bảy 24-8

Đại hội «Tôn Giáo Hòa Bình» khai mạc Bì từ 28-8 đến 3-9-74. Đây là đại hội kỳ 2 Đại hội lần thứ nhất nhóm tại Đông kinh năm 1970.

Ông Trương Vĩnh Tống qua đời tại Nice

NICE. 23-8- (AFP)—Cựu quốc trưởng VN Trương Vĩnh Tống đã qua đời tại Nice ngày 21-8 hưởng thọ 91 tuổi.

Cựu Trương Vĩnh Tống là con trai nhà bác học Trương Vĩnh Ký, được miễn Nam VN biết đưo. cái tên quốc thuộc Pétrus Ký, cựu TV Tăng cũng là một nhà văn viết bằng chữ Quốc Ngữ. Ông Pháp sống ln đặt từ 1964. Cụ là Gs sinh ngữ đông phương, hội viên Đông Bác cổ tác giả nhiều cuốn văn phạm VN và Pháp.

Cụ cũng là Tổng trưởng bộ quốc gia từ năm 1952 tới 1954 dưới triều quốc trưởng Bảo Đại.

Tiếp theo 8 trang 1

chiều mưa». Người viết chưa kịp thả mắc thì đã được 1 1 Chức giải thích :

— Mỗi xí quan buộc phải thuộc lòng ít nhất 1 bài ca để hát cho bình sĩ nghe vì bình sĩ cũng đã được phục vụ nữa.

Được hỏi về những thủ tục nhiều khó về vấn đề lãnh tiền từ tuần, tháng, cấp dưỡng ăn phe ... mà hàng ngày Sĩ quan được qua mục Sang gạo,thì đại diện Cục CTCL cho biết hiện nay, trong Chương Trình Cải Cách Đơn Vị các đơn vị được lưu ý biết tập hợp của mình hàng ngày tức là cần sắng hay bị bắt nguyên thì các thân nhân của họ sẽ được lãnh tiền ngay khỏi phải chờ đợi đi lại. Dĩ nhiên đó là nguyên tắc mơ đặt ra, còn thực tế ra sao thì phải chờ thêm.

Có thể nói rằng với chương trình cải tiến đơn vị trong khuôn khổ kế hoạch Phát Triển Hậu Nông các đơn vị Hậu Tăng cơ sở, 1 luồng gió mới đang thổi vào sinh hoạt quân đội. Với lối sinh hoạt cung đình đó mỗi binh sĩ sẽ cảm thấy gần gũi với đồng đội và đơn vị chamình hơn, từ đó ý lệ đào ngũ sẽ giảm đi và hiệu năng phục vụ sẽ gia tăng để chuẩn bị cho cuộc tranh đấu chính trị với CS.

Tường cũng nên nhắc qua trong buổi trình diễn hành binh trong dịp đón Đại Đội CB303 CBCB đã mang theo có vũ thuật đy của các SQ thuộc các QKI và 4 vũ thuật bộ khóa huấn thuyền Cải Tiến Đơn vị tại Sg.

Nhắn tin

Em Đặng Ngọc Nhân Lớp Kế toán Trung cấp đã mở từ đầu tháng 8/74 Liên lạc sáng chủ nhật tại sơ học (VNL)

LIÊN THĂNG CÔNG TY

74, Tỉnh Hoài Đức Cholon cố số bao 19 bao = 950Kgs Phân Urea cho : Dương Ngân Khiêm 13/3 ấp Đông Tân An Hội Cầu Chi.

Giá Sĩ 146425 -/- 10/ TGGT
Giá Lẻ 163480 -/- 10/ TGGT
(Urea Tồn kho đã bán hết)

LƯƠNG TIỂU LONG

Võ Sư Chính Thống, Diễn viên xuất sắc chính thức thay ngày vị Lý Tiểu Long... đã hoa mỹ lần được chúng minh trong HÀC LONG TRANH HÙNG

THẦN LONG TIỂU HỔ

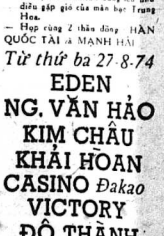

— Một cuộc đọ sức vũ thuật.
— Một cuộc thi võ tranh ngôi vô giữa SƯƠNG BIÊN BẢO CHIÊU — LƯƠNG TIỂU LONG và HUYỀN VÂN THI, nữ minhsinh đang lên như diều gặp gió của màn bạc Trung Hoa.
— Hợp cùng 2 thần đồng HÀN QUỐC TÀI và MẠNH HÀI

Từ thứ ba 27-8-74

EDEN
NG. VĂN HẢO
KIM CHÂU
KHẢI HOÀN
CASINO *Đakao*
VICTORY
ĐÔ THÀNH
OPERA

LÝ ĐẠI NGUYÊN (Tiếp theo trang 1)

rồi. Không ngờ một người lánh đạo lạnh lùng với một bộ mặt đã như ông, mà lại có được những quyết định đầng khích lệ như trên.

Một Dân tộc mà có lãnh đạo khổ nhi trí tuy vất và nhưng đó cũng là điều may mắn Chúng ta nên thành thật chia mừng cùng Dân tộc Đại Hàn, đã có được chút lẻ Tự do Dân chủ hơn

Tiếp theo 9 trang 3

người đại diện nhà QP ngồi phế biện lý lại ở kế bên nhà của Đại tá Chiếu và kế bên nhà Thiếu Thái lại là nhà của Điếy Lê văn Bết, vị đã thăm đã thụ lý Vụ Quốc Thi trong thời gian kỷ lục là 1 tuần sau đó nói ở tiếm.

Bộ tam xét nay : Đại tá Chiếu, Thiếu Thái, Đốc Mết đã không bao nhiêu tạo nên cái xuất pháp lý cùng vàng của vụ án gió Bến Tranh.

Trên xã đường đường, vụ Trung tá Thi ghi số 13 nhưng lại được Chánh thẩm Trần thiện Đức truyền cho xử mở đầu ngày 6 tỉ là đã trình vụ đơn ngồi của bác chế (ý y vào bằng đường niêm yết ngày tại cổng Tòa mà khẩ khả tới tết là mất việc.)

Phiên Tòa xét vào ngày 6 tháng 2 vì có thể nói 4 có mâu sắc chính trị nên rất đáng chú ý là vụ sự Trần Hoa Hàc Huỳnh Trung Hiếu, Tổng đoàn Trưởng Bảo An và Trần Ngọc Minh Tâm, Quản Trưởng quận Chợ Mới An Giang.Chúng tôi sẽ trở lượng vụ và bàn ấy nặng nề với 2 nhân vật kể trên để so với bản án quá nhẹ như lông hồng của vụ ông gió Bến Tranh để tìm hiểu cái ý nghĩa sâu xa của phiên tòa lịch sử nầy.

Trở lại vụ Quận Thi, thực vậy Chánh Thẩm TT Đức đã quá vội vàng đến nỗi quên cả cho bào cần trọng sau khi xác định lý lịch của các bị can

Sự sơ hở nầy đối với 1 vị chánh án đương đã ngồi sử mòn biết bao nhiêu đồng quân tại tòa án Đô thị khó hiểu và chính sơ sót nầy TCPV phải nhìn thấy mà hủy bản án bởi lẽ làm hình thức quá quan trọng và lộ liễu.

(con nữa)

Bí mật vụ án THIẾU TÁ NGƯỜI NHẬT TẤN CÔNG TIỆM CẦM ĐỒ

☐ xem bài trang 3

CHÚ NHẬT 25-8-1974

Bảng tần số 9

15g30 Đại hiệu—quốc ký	19g30 Hình ảnh tuần qua
Giới thiệu chương trình	19g40 Nhạc (tiếp)
15g35 Sức khỏe giống nòi	20g00 Tin tức
16g20 Kịch ngắn Anh Thiệt Giả	20g30 Nhạc Thanh Thúy
dính chặt không Pháp dính	21g00 Bình luận
17g05 Hình ảnh 4 phương	21g10 Nhạc (tiếp)
17g20 Tuổi thơ vui học	21g30 Điểm báo
17g50 Thời sự hàng tuần	21g40 Kịch sĩ bội
18g00 Tin ngắn	22g20 Thể vật
18g05 Đố vui để học	22g30 Tin cuối cùng
19g00 Thông cáo	Đại hiệu—quốc ký
19g10 Nhạc Chiều Chủ Nhật	

CẢNH SÁT CỨU CẤP

DÂN SỰ : Gọi số **17** — Hoặc các số:
20 093—20 094—21 791—21 795—21.796—93.576
QUÂN SỰ: Gọi số **60.017**

Thượng Quan Linh Phụng ◘ Kim Cang ◘ Sương Biên Bảo Chiêu

gặp nhau trong những trận mưa quyền, bão cước lâm rung chuyển mãn bạc dưới quyền điều khiển của Đạo diễn HẦU TRANH

NẾP SỐNG LÃNG DU

— THƯỢNG QUAN LINH PHỤNG đang đánh cáng hăng say
— KIM CANG cũng đánh cáng say máu
— SƯƠNG BIÊN BẢO CHIÊU cũng đánh cáng hung bão lam khán giả nhiều lúc phải đồng tình, nhưng vô cùng thì bà thêu đó suốt từ đầu tới cuối
— Xem NẾP SỐNG LÃNG DU để quý vị có dịp chứng kiến vs so sánh những mãn đánh Thiết Côn thần sầu quỷ khốc còn hơn hẳn những mãn Thiết Côn cũ trước kia Lý Tiểu Long từng làm mưa làm gió một thời...

• Xem NẾP SỐNG LÃNG DU với cốt chuyện gây cấn đến độ nảy lửa và những kiếm tài nghệ của Thượng Quan Linh Phụng trong một vai chính khá gay go — Vai gái phải trái trộn trong giới bụi đời, lão lóc trong tập đoàn buôn lậu để tìm thù rửa hận...

ĐẠI VÍ TUYẾN — Nói tiếng TRUNG HOA
EASTMANCOLOR — Phụ đề VIỆT HOA ANH

CHỈ CÒN CHIỀU ĐẾN HẾT NGÀY THỨ HAI 26-8-74

ĐẠI NAM, CASINO Saigon, HƯNG ĐẠO, KHẢI HOÀN CASINO Dakao, VICTORY, ĐÔ THÀNH, OPERA

XIN ĐẾN XEM GẤP GẤP
TỪ NAY ĐẾN HẾT NGÀY THỨ TƯ 28-8-74
Hãng WARNER BROS trình bày tại 6 rạp :

REX - Vistarama QUỐC TẾ - VĂN HOA (BA KAO)
LỆ THANH A - ĐẠI QUANG - PALACE

Cuốn phim HOẠT ĐỘNG căng thẳng thần kinh

CLEOPATRA JONES
VÔ ĐỊCH NỮ KIM CƯƠNG

Với TAMARA DOBSON, nữ điều viên người mẫu, lần đầu tiên xuất hiện trên màn bạc nhưng diễn xuất thật tuyệt vời mà hết cỡ một điển viên điều luyện nào cũng khó bì. cao 1m90, thân hình bốc lửa, đánh đấm tốc lửa, đua xe hơn hẳn, chạy Moto như 1Tg, bắn ... được sự hướn luyện của Đại Võ sư Đại Hàn BON SOO HAN, nhà đăng huyền đai KARATÉ, có biệt hiệu là con người nguy hiểm nhất Hoàn Cầu...

Hợp cùng : SHELLEY WINTERS, BERNIE CASEY..
— Một đề tài khác lạ từ xưa tới nay
— Cốt chuyện sôi động
— Hành động không ngừng, nhất là những màn truy đuổi bằng xe hơi thật những khiếp chạm trong cả, đuổi nhau trên xa lộ đầu tạo bớt sanh, đến những đoạn đường thật gay go..
— Nhạc hùng thời trang độc đáo, chắc chắn tứ cả quý vị nhất là các bạn trẻ phải say mê..
— Phi tần riêng cho TAMARA DOBSON trong phim CLEOPATRA JONES: phần tốc giả đã hóa trang 500 Mỹ kim, đã quán 20.000 Mỹ kim, mới lần xuất hiện là mới bộ đồ quần khác nhau...

PANAVISION — Nói tiếng PHÁP
TECHNICOLOR — Phụ đề VIỆT HOA ANH

SỔ TAY (Tiếp theo trang 1)

ta kể lể lể nhạc, trong đó nói rõ đề nghị cho ông lớn 20 tế, đề nghị cho khỏi đóng 10 tế ... Đề thấy tiền trả nước.

— Thế cuốn băng đâu ?

— Tôi sang làm ba cuốn. Tại tôi giữ 1 cuốn, 1 cuốn khác giao cho 1 ông đến hiểu, một cuốn nữa đem gửi ở tủ sắt ngân hàng.

— Sao không công bố ?

— Bộ điều sao ? Mình đại thắng rồi. Lá trình Trần hưng Đạo có 52 tài tử số 61 đến 112 bì loại. Nếu tung cuốn băng, ông ấy làm khó để thì chỉ có khóc.

3 —

— Này tiểu không ?

— Thật chớ mật tài của ông ấy Lưu thắng, một tài của chị ông ấy. Tức nhất là bà chị đã đẩy một tài xe lam chuyển ngành để đọat chỗ.

— Như vậy vụ lộ trình Trần Hưng Đạo xong hẳn chưa ?

— Cái đó chưa chắc à.

PHÂN ƯU

Được tin
Thiếu Úy GIUSE LƯƠNG VĂN HẬU
đã hy sinh vì tổ quốc ngày 22-8-74 tại chiến trường Quân Khu 3.

Chúng thì xin thành thật phân ưu cùng Ông Bà Lương quý Trưởng và tang quyến, nguyện cầu linh hồn GIUSE sớm về nước Chúa.

TRƯỜNG CƠ SỞ
và toàn thể nhân viên Cơ Sở Ấn Loát Trung Ương
Bộ Dân Vận và Chiêu Hồi

PHÂN ƯU

Hay tin
Mợ TRƯƠNG ĐÌNH DÂN
Nhũ danh TRẦN THỊ KỲ
đã thất lộc: ngày 17-8-74 (nhằm ngày 20-6 Âm lịch tại tư gia số 20 Amstranglong BMT.

Thành kính phân ưu cùng Cậu, các anh chị và cháu chắt hiếu hỏa MỢ sớm về cõi Phật

Vợ chồng cháu KIM — Pleiku

PHÂN ƯU

Được tin buồn :
THÂN PHỤ
Cô TẠ THỊ DUYÊN, từ trần ngày 20-8-1974, tại Tiêng Bing, Hậu Nghĩa

Xin chia buồn cùng Cô DUYÊN và tang quyến, thành kính cầu nguyện hương hồn BÁC được tiêu diêu miền cực lạc.

Trường Ty
Phó Trưởng Ty
và toàn thể nhân viên Ty Xã Hội
và Khẩn Hoang Lập Ấp Tây Ninh
cùng bạn bè thân hữu

CẢM TẠ

TỔNG HỘI PHẾ BINH VIỆT NAM thành kính tri ân :
— Tổng Thống Việt Nam Cộng Hòa
— Phó Tổng Thống Việt Nam Cộng Hòa
— Thủ Tướng Chính Phủ và quý vị Phó Thủ Tướng
— Quý vị Chủ Tịch Thượng Viện, Hạ Viện, Tối Cao Pháp viện Giám sát Viện
— Ông Tổng Trưởng Bộ Cựu Chiến Binh và Phái đoàn Đại diện các Phủ, Bộ, Tổng Nha và Tòa Tổng Trấn Saigon Gia định Tham Mưu Trưởng Liên Quân kiêm Tổng Cục Trưởng Tiếp Vận và các cấp SĨ Quan, Quân Vụ Trường Saigon Gia định
— Ông Chủ Tịch Tổng Liên Đoàn Lao Công Chủ tịch Tổng Công Đoàn Tự do, Ban Chấp Hành Liên đoàn xe Lam, Phần Chi Bộ Khuân vác bến Tàu
— Ông Tổng Thư Ký Đạo Baha.
— Quý vị Tỉnh Trưởng Biên Hòa, Tỉnh Trưởng Pleiku, Chủ Tịch Hội đồng Đô thành, Phó Chủ Tịch Hội Đồng Tỉnh Pleiku, Bác sĩ Chủ tịch Đồng Dân Chủ Pleiku
— Hội Hướng Đạo Việt Nam, Nhà Tuyên Úy Phật Giáo, Sinh Viên các Phân Khoa thuộc các Viện Đại Học Saigon, Cần Long
— Quý Ông Hiệu Trưởng Trường Trung Học Bạc Ái, Đức Trí, Petrus Ký
— Hội Đất Lành Việt Nam, Hội thân hữu Quảng Ngãi và toàn thể Dân, Quân, Cán, Chính cùng đồng bào tỉnh Biên Hòa
— Nghiệp đoàn xe Lam, các Chủ xe Buýt
— Qui Ông Bà Hội đoàn bạn
— Phụ nữ Nhân Dân Tự Vệ Quận 3, các bộ Dân Vận Quận 3, các vân nhân ký giả Giai phẩm Thế Hệ Trẻ, Phòng Lá vàng Duyên Saigon 5, Tiền Đoàn Trường 33 BĐQ, TGĐ Visalicio
— Các phái đoàn Phế Binh

Vô rất đông đảo, thân thăm quý thuộc đã đến hộ niệm, phân ưu phúng điếu và tiễn đưa linh cữu

Liệt Sĩ PHAN VĂN LỤA

Hội viên thuộc Tổng Hội Phế Binh Việt Nam đã tự thiêu cho Hòa bình ngày 15-8-74 đến nơi an nghỉ cuối cùng

Trong lúc tang gia bối rối có điều chi sơ suất xin Quý vị miễn tính tha thứ.

Saigon, ngày 23 tháng 8 năm 1974
TM. BAN CHẤP HÀNH TRUNG ƯƠNG
TỔNG HỘI PHẾ BÌNH VIỆT NAM
NGUYỄN ĐỊNH

XIN HẬU TẠ

Ngày 10-8-1974 tôi bị mất tại Saigon một số giấy tờ tùy thân tên NGUYỄN XUÂN NGHĨA, sanh ngày 11-11-1944. Ai nhặt được xin vui lòng đem tới số nhà 205 Hiền Vương — Saigon. Xin hậu tạ.

CẢM TẠ

Xin chân thành cảm tạ bạn ĐINH THÀNH TÍN và Văn Phòng ĐDNB Sóng Thần Biên Hòa đã lượm được tập hồ sơ quan trọng và trao trả

Xin chân thành cảm tạ quý vị

HUỲNH VĂN CÔN

TÁI XUẤT GIANG HỒ
băng nhạc NHÀ CA 9
và "NGÀY VỀ KẺ BỤI ĐỜI"
Pon 9 tháng chuẩn bị. Với sự góp công thực hiện của những ca nhạc sĩ tưng danh thủ đô
** phát hành toàn quốc : 24-8-74

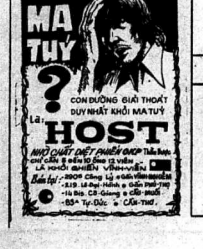

VINH PHONG CÔNG TY
24, Lý thành Nguyên — Saigon 5

DANH SÁCH KHÁCH HÀNG MUA PHÂN « UREA » ĐEM VỀ CÁC TỈNH

Tên họ khách hàng :	Địa chỉ :	Số lượng
— Võ văn Thành	115, đường Lê Lợi, Kiến Phong	05T000
— Huỳnh văn Nhuận	412, Hùng Vương, Kiến Hòa	07T500
— Trần Tuy	44, Hùng Vương, Vĩ An Hội	07T008
— Nguyễn văn Thời	3/4 ấp Bình An, xã Bình Thạnh Quận Giồng Trôm	06T000
— Lý thị Tiên	48/5, Lý Thường Kiệt, Cái Răng, tỉnh Phong Dinh	07T000
— Lý thị Tiên	— nt —	07T000
— Lý thị Tiên	— nt —	06T700

GHI CHÚ : Cần tôn kho đến ngày 19-8-74 là 45 Tấn là thành phần chính riêng cho Bộ Canh Nông vậy yêu cầu Bộ Canh Nông cho Đại diện đến tiếp xúc với chúng tôi cùng xem công tiếc.

VINH PHONG CÔNG TY
24, Lý thành Nguyên — Saigon 5

THÔNG BÁO

(Thi hành Thông Cáo số 16-BTMKN/ThgC ngày 16-2-1974) Cho phân UREA do tàu SAO MAI tải đến SAIGON đã hoàn tất thủ tục khai quan thuế và đã nhập kho VINH PHONG, số 1020 Bến Phạm thế Hiển, Saigon 8 ngày 20-8-74.

PHÂN TRỰC DỤNG PHA TRỘN

LOẠI HÀNG	SỐ LƯỢNG	GIÁ SỈ
UREA 46% N (loại bao 25K)	200 Tấn	Giá sẽ do BTMKN ấn định

NHẮN TIN

Bà Phan Thị Hiền, người Quảng Ngãi mất các số 04068344, Thủ Đức ngày 16-4-1970 Có con 10 tuổi tên Nguyễn đình Phát. Vì gặp thanh toán tiền hàng, Quá hạn 31-8-74 chồng tôi trụy tố.

Ai biết mách dùm về Tu Viện : 16 Bà Đa Lộc, Đalat

Xin đa tạ.

Bà PHAN THỊ HIỀN vợ con trai 10 tuổi