Cám ơn anh Võ Phi Hùng (Cựu HS Petrus Ký 67-74) gởi tặng bản scan từ microfilm (của Đại Học Cornell), Huỳnh Chiếu Đẳng chủ Quán Ven Đường.

6 TRANG 50 ĐỒNG

QUAN TRỌNG

TƯỚNG TƯ LỊNH SĐ18B BÁO ĐỘNG

2 SĐ CSBV ĐANG NHẰM VÔ CỐ ĐÔ HUẾ

dứt điểm mặt trận

QUÂN KHU I

HUẾ 9-8 (ST) — Chuẩn tướng Ngô văn Điểm tư lịnh SĐ18B đã cho rằng mặt trận Nam Ngãi hiện đang sôi động chỉ là điạo vê ông tiu tướng mặt trận quan trọng mà cộng quân sẽ chọc để đứt điểm vấn là Huế.

Theo tướng Điểm hiện nay cộng quân đã có mặt quanh Huế trên 3 sư đoàn gồm cố sư đoàn quân khu Trị Thiên hay con cố cán-binh là Sư

Xem tiếp 3 trang 6

THE GIOI CHUA DUT DAU DAU VI MY DOI CHU

TT FORD HOP HDAN/QG BAN NGAY VỀ TIỀN

KHẨN CẤP GỬI ĐIỆN VĂN XÁC NHẬN GIỮ NGUYÊN TÌNH TRẠNG BÀNG GIAO CHO NGUYỄN THỊ CÁC NƯỚC NGA SÔ, TRUNG CỘNG, NHỰT BẢN, DO THÁI, AI CẬP, ÁO, HY LẠP, KHỐI NATO, BA TƯ, ĐẠI BÀN, LIBAN

Xem tin trang 9

ĐỐI LẬP VN TUYÊN NGÔN 3 ĐIỂM

HÒA BÌNH-TỰ DO CHÍNH TRỊ-TỰ DO BÁO CHÍ

TỔNG THỐNG THIỆU GỬI ĐIỆN VĂN CHÚC MỪNG TỔNG THỐNG FORD, CẢ NGƠI BÀNG GIAO MỸ — VNCH

■ DANH HOÀNG SƠN

SAIGON 11.8 (ST) — Khối Dân Tộc Xã Hội do LS Trần văn Tuyên làm trưởng khối, đang rèn riết chuẩn bị để đưa ra 1 bản tuyên ngôn nói lập trường của nhóm người đối lập trong giai đoạn nghiêm trọng hiện nay.

Nội dung của bản tuyên ngôn sẽ gồm 1 số đòi hỏi của những người «mong mỏi rồng thấy 1 nền hòa bình thật sự tại Nam VN» như việc thực thi Hiệp Định Paris trong số có điểm qui định phải lập Hội đồng HH và HG để làm trọng tài cho 1 cuộc ngưng bắn thực sự tại NVN trước khi tiến tới 1 giải pháp chung cuộc nào đó mà 2 bên đều có thể chấp nhận được.

Văn thư MAPS, MICROFILMS AND NEWSPAPERS đưng về phía Mỹ, yêu cầu Mỹ phải tôn trọng quyền tự quyết của dân tộc VNCH. Hoặc nay đã có nhiều điều khoản đã bị bỏ qua hay nhất là sau chính biến tại Hoa kỳ. Theo nhận định của các DB trong nhóm DTXH thì với 1 vị tổng thống Hoa kỳ chắc chắn sẽ tạo nhiều điều kiện thuận lợi để các phe nhóm đối lập tại Miền Nam VN để đang hoạt động hơn trước.

Theo nguồn tin gần gũi cuộc điều tiêu

Xem tiếp 4 trang 6

Hôm nay ở trang 4:

Tin tức chạy các chủ bưởi sang giải đoạn Người Việt tranh thương với Hoa Kiều.

Người cầu được của: NAM PHƯƠNG HOÀNG HẬU và Hãng Dược Vitsage Lê Phát Vinh ở Cần Kho

Mời quý mua bán được thêu đọc

SÔNG BỐ GHENH

1974

SÔNG THẦN

CƠ QUAN VẬN ĐỘNG CÁCH MẠNG DÂN TỘC XÃ HỘI

CHỦ NHIỆM: TRÙNG DƯƠNG NGUYỄN-THỊ-THÁI-PHỤ TÁ: HÀ THẾ RUYẾT.

50đ

NĂM THỨ TƯ ☐ SỐ 944 • Tòa soạn 173 Võ Tánh—Đ.T. 98810—26044 • THỨ HAI THỨ BA 12.13-8-74

MẶT TRẬN QK1 THỰC SỰ LẶNG

BIÊN HÒA LÃNH PHÁO ĐỢT THỨ 3

TT THIỆU XÁC NHẬN QUÂN VIỆN MỸ CHO VIỆT NAM GẶP KHÓ KHĂN — KÊU GỌI DÂN CHÚNG TĂNG SẢN XUẤT — DƯNG TRỰC THĂNG THỰ SÁT CHIẾN TRƯỜNG QK-1 — HỌP BỘ THAM MƯU CHIẾN TRANH — HẠN SẼ TĂNG CỘNG SẢN MỘT ĐIỀU BẤT NGỜ

CS LA HOÀNG «HÀNG KHÔNG MẪU HẠM RANGER ĐÃ TRỞ LẠI BÌNH ĐỊNH

TÒA ĐẠI SỨ MỸ TRẢ LỜI BÁO CHÍ «XIN HỎI THẮNG NGỤY GIÁC ĐÂU»

CHIẾN TRƯỜNG «KHÓ MỚI LẠ» VÌ CHƯA CÓ DẤU HIỆU VỀ CHÍNH SÁCH MỚI CỦA MỸ ĐỐI VỚI CHIẾN CUỘC VIỆT NAM

SAIGON 11.8 (ST) — Một ngày sau khi tổng thống Nixon đọc bài diễn văn từ chức, khói lửa vẫn bùi mù tiếu khắp các chiến trường Việt Nam. Cộng quân đã phá Biên Hòa giữa ban ngày, đánh cường tập phá ở Plemec, tấn công vào Kon tum, tiếp tục sự hiếp Đức Dục Thường Đức, đánh viếng bao ở Bình Định và phá Đà Nẵng.

Ngoài tin chính thức cho hay từ 16 đến 20g hôm qua Cộng quân đã nã 2000 trọng pháo vào Pleime và 2 lần mở cuộc tấn công vào đồn này.

Trại nay coi như đã bị xập hoàn toàn sau cửa và nay chỉ còn các hầm bố, công sự chiến đấu.

Tại Kontum CQ đã 2 lần vâng vô 1 vị trí bộ binh nhằm cách thị xã 5 s phía ĐN.

Tại Q.Ngãi lúc 5g sáng hôm qua, CQ tấn công 1 vị trí ở 12cs Đông Đông Bắc Sông Trà nhưng bị đẩy lui.

Vào hồi 5g sáng cộng quân cũng đã phóc kích tấn công vùng 16cs Đông nam Phù Cát Bình Định. Trận đánh kéo dài đến chiều và 2 đơn vị địa phương quân đã được gửi tới tiếp viện. Ngày sát Sự cộng quân đã phóc kích Biên Hòa đợt 2 vào 3 trong ngày hôm qua. 1 hỏa tiễn

Xem tiếp 8 trang 6

Giây phút xúc động và đau đớn của một vị Tổng thống: ông Nixon ôm cô con Julie (trái) vào lòng để an ủi sau khi ông đọc cả nhà biet là ông quyết định từ chức (AP).

Chiếc ghế Tổng thống tại Tòa Bạch Ốc giờ đây đã có chủ mới. Nhưng giờ phút long trọng khi được ký giả quây quần chung quanh giữ day chi con là những kỷ niệm ngày với Nixon, người đã vững ha hết các đối thủ trong lần tái cử năm 1972 lần nào đã bị chính các thủ đoạn của ông quật ngã (ba hình phải).

NIXON VÀ KHÁ NG SINH CỦA THÂN THỂ MỘT DÂN TỘC

● Luật sư NGUYỄN VĂN CHỨC

LTS — Viết bào đi cái, I tranh đầu ở nghị trường cả ba lãnh vực đều tỏ ra rất sôi nổi khi có ông Nguyễn văn Chức bước vô ...

Với bút hiệu VIP KK trên tờ Saigon Báo của Rock Cường rồi tiếp tục nói tiếng trên mục Mây Chỏ của nhật báo Hòa Bình. Luật sư Nguyễn văn Chức là một tu ông hàng đi cái hùng biện nhất vụ án Kim Baui là một bàng chưng.

Trong Liên đoàn Bóng Hoè của NS Nguyễn văn Huyên. Nghị sĩ Chức đã làm cho hàng ngũ đối lập nó một sút pháp n hiệm 1. ông là người từng tổ đích danh các tướng 1 tham nhũng, và đã từng bị trực trặc không đến. Áp nghị trường để chống biểu quyết về kết quả bầu từ cử Tổng Thống phiệm 1971—1975.

Qua cái mốc vs Nixon, cho chúng ta thấy rõ nàng một tiến trình mà dân tộc Mỹ đang trải qua, từ đời sống nông nghiệp đến, vào mình cơ khí rồi nguyên tử tự động.

Từ cả gia tri tinh thần, vào lý tưởng sống nông nghiệp, đã bị đảo lộn, bằng hoài đến thế thăm mà mọi người đều có thể nhìn thấy rõ ràng trên các đường phố Mỹ ngày nay.

Đời phá thai tự do, cần trong chay ra ngoài, trường ta tranh cử nghiện hút bạo tàn... hiện bao là thân trang... So sánh với cái đó, lúc đầu bao ngang thì Watergate chỉ là 1 cái rắc rối trong con cờn động đó mà thôi.

Thế nhưng lại xem sự thăm chiến của người Mỹ vào VN tôi sự rút ra của hoà bình xa vang đến và hoà chất, trong kh cuộc chiến kỳ cá 2 miền Nam Bắc VN là 1 cuộc chiến bình trị, 1 cuộc tranh chấp ý thức hệ.

Người Mỹ đến rồi đi, không giúp ích gì cho dân tộc VN cả hai miền mà trái lại đó hại qua nhiều.

Miền được việc, bao nhiêu mồ nhà rồng bị rày lên chỉ 1 chuyện đó mà suy gẫm đủ thấy rằng qua khác xa với tình tự dân tộc VN tâm linh đã bị ảo.

Từ đó đến nay, người Mỹ có hiểu và giúp ích gì dân tộc này đâu, họ chỉ có ứng bộ, viện trợ cá nhân để cá nhân sh 1 hành chính sách của họ.

Đó sao thì vụ ông Nixon ra đi là điều đáng vui mừng cho dân tộc Mỹ chẳng phải vì nhân vào cá nhân ông Nixon hay, bắt cứ một ông nào chỉ bởi lẽ quan sếu là có thể họ là con có nhiều « không sinh đã đạch bật một ung nhọt bự ở, chống ung nhọt đó thời đại ở khi tạo nên.

Ý thế đó, đối với chúng ta đây, chúng ta đừng cho là vô gì, mà phải xem lại thân thể mình, suy nghĩ về khả năng «khang sinh» mình, có lắt nhiều là rất nhiều niềm ân khắp nơi.

Nixon.. 61 tuổi — 39 năm hoạt động với những kỷ niệm ê chề khó thể tả

Quc sự tấn phong 3 tân Giám Mục Việt Nam

THỂ HIỆN KHUYNH HƯỚNG CANH TÂN VÀ HÒA GIẢI

☐ GM Nghi tiếp tục điều khiển các đoàn thể, phong trào chính trị và xã hội Công Giáo

■ TRẦN PHONG VŨ

SAIGON 11-8 (ST) — Đức Hồng Y Agnello Rossi Tổng trưởng Thánh Bộ Truyền bá Phúc âm Thánh Vatican thay mặt Đức GH Phaolo VI đã cùng với các Đức Tổng giám mục 2 giáo phận Sg-Huế cử hành thánh lễ tấn phong 3 Giám mục cho 3 vị tân Giám mục VN tại Vương Cung Thánh Đường Sg vào lúc 9g sáng nay chủ nhật 11-8-74.

Được biết hôm 29-7-74, Đức GH Phao lô VI đã bổ nhiệm các LM Nicola Huỳnh văn Nghi làm GM phụ tá Đức TGM giáo phận Saigon, LM Đa Minh Nguyễn đăng Lăng làm GM giáo phận Xuân Lộc và LM Phao lô Huỳnh đông Các làm GM giáo phận Qui Nhơn. Cả 3 vị tân Giám mục đều là những người từng đa học nhiều năm tại La Mã, Bỉ, Anh quốc và Hoa kỳ.

Về mặt tuổi tác, Đức GM Lăng năm nay 53, Đức GM Các 51 tuổi và riêng Đức ĐM Nghi năm nay mới 47. Điều này đã được giáo quyền VN suy diễn như 1 khuynh hướng nhằm hữu hiệu và trẻ trung hóa gương mặt Giáo hội VN và Hội Đồng GM là tiên bộ.

Người tạ đặt biệt ghi nhận LM Huỳnh văn Nghi, người từ lâu nay, ngoài nhiệm vụ Giám Đốc tổ quan Caritas Sài gòn, còn là 1 nhân vật của hầu hết các phong trào sinh hoạt chính trị, xã hội thuộc giới trí thức công giáo VN.

Chính tại hội trường Tân định, nhiều buổi hội thảo quan trọng liên quan tới những vấn đề đất nước, vấn đề hòa giải dân tộc do chính LM Huỳnh văn Nghi chủ xướng, đã được tổ chức trong thời gian gần đây và đã quy tụ được một số cử tọa đông đảo thuộc các tôn giáo thế đạo, không phân biệt tôn giáo ở thế đó.

Chính trong bối cảnh vừa trình

Xem tiếp 6 trang 6

Hồi nhớn thay phương Đông ...
NICOLA HUỲNH-VĂN-NGHI

TÒA QSMT KẾT THÚC VỤ ÁN ĐƯỜNG SAU 1: GIỜ NGHỊ ÁN

KHÔNG CÓ HẠM NÃO BỊ RƠI ĐẦU

chỉ toàn án khổ sai, tù ở, tù treo và tha bổng

REO MỪNG NGAY TRONG PHONG XỬ

hòa lân tiếng nác của thân nhân các bị can lành án nặng

☐ Bị can Lưu thị Sự nằm cáng trùm kín mặt nghe án 7 năm khổ sai

HÙNG PHONG

SAIGON 11-8 — Sau 6 ngày xử đóng đã vô tuổi 11g15ph đình nghị trong phòng kín của QSMT/QKS đã tạm kết thúc vụ án đường lộ: 10g45 đêm thứ Bảy hàng 2 tên 20 năm khổ sai, 1 án 12 năm KS, 1 án 7 năm KS, 7 án 5 năm KS, 1 án 3 năm tù ở, 6 án 2 năm tù ở 14 án 1 năm tù ở, 1 án 2 năm tù treo, 26 án 1 năm tù treo, miễn nghị 1 án đã chết và thả bổng 24 người.

Như vậy là có 4 bị can tùng bị Ủy Viên Chính phủ đòi chặt đầu đều thoát khỏi lên đoạn đầu đài và được thay thế bằng 52 năm khổ sai cả ta nhau sau, Trương trưởng Nam (tài xế Việt gốc Hoa) 20 năm KS tịch thâu tài sản, Trần Liên (tài xế Việt gốc Hoa) 20 năm KS tịch thâu tài sản, Nguyễn khắc Thanh (Giám đốc trường nghề City Đường) 5 năm KS, và Lưu Thị Sự (thương gia) 7 năm KS.

Riêng các viên chức cao cấp khác của City Đường VN Tổng Giám đốc Nguyễn văn H... bị 5 năm khổ sai, GĐ tài chính Nguyễn anh Vũ 3 năm 2 năm tù, và GĐ Tiếp vận Lương Kiến Thanh được tha bổng.

Bà Trương thị Thuần tự Tô Lan và không thành thân của TGĐ Hà cũng có tên trong danh sách không bị can được tha tù.

Cựu nghị viên Châu văn Sen chủ tịch UB Kinh Tế HĐDT thì bản án nặng là 1 năm tù.

Mặc dầu các bản án của tòa QS MT đối với vụ án đường đã không có cảnh mãn đã ngoài trên 15 ký cả tại đó bị tuyên khiếm diện trong phiên xử đầu tiên ngày 5-6-74 nhưng khi tòa tuyên phát tung đã làm của giới luật sư đều cho rằng vấn đề tương đối khá khe. Nhưn là đối với trường hợp của bị can Nguyễn văn Hải.

Nhiều thân nhân bị can có mặt ngay trong phòng xử mỗi khi nghe thấy đại tá chánh án kêu tên người thân của mình được tha thì bỗng. Nhưng cũng lại có những tiếng nức nở nghẹn ngào của vợ con những người bị kết án nặng.

Nếu tích theo âm lịch thì Nguyễn đã có vào cuối năm Nhâm Tý, cầm tinh con chuột, và bình thường đây là mùa tuổi tết.

Tại Việt Nam, nhà Tổng Thống Ngô đình Diệm sinh năm 1901 cũng tuổi Tý là tuổi của Tổng Thống Nguyễn văn Thiệu hiện nay.

Theo các nhà tướng số trong năm 74, tuổi Nhâm Tý sẽ gặp nạn Huyền và chỉ có thể trông cho ở con chuột.

Chắc chắn ông Nixon bao giờ biết những điều này ở cả đi vàng lắc tương lai.

Điều ông biết trong đi vàng là gia đình ông vững khá chắt vật. Ông là đứa con thứ ahi trong 5 số anh em trai và người anh cả bơn ông tới 4 tuổi. Người gần gũi nhất với cậu bé Nixon trong gia đình là bà ngoại của cháu lúc sau cũng by vàng cậu sẽ trở thành 1 luật sư hay 1 mục sư đạo Quaker. Nixon không thể biết niềm hy vọng đó của bà ngoại nhưng khác với những đứa trẻ cùng trang lứa ở thôn rất ham đọc sách bằng ngày từ nhỏ.

Riêng mẹ Nixon thì con mong Nixon sẽ trở thành một nhạc sĩ. Nhưng ngoại sách bảo cậu bé Nixon chỉ biết tới những giấc mơ của riêng mình thường thay đổi luôn tùy ngoại cảnh. Cả tính cả Nixon đã lộ tố thời gian là trẻ vừa ... hề đầu nhưng điều mà cậu con là nhục nhã. Thì bị bắt buộc phải rửa chén lau chà thì Nixonim

Xem tiếp 1 trang 6

VỪA XỬ VỪA RỬA LON

RƯỢU VANG TÂY LONG AN NHẦM VỚI KHOAI LANG TA

☐ Bên lề tòa mặt trận của DƯƠNG THIỆN LÝ

— Mưa trong chập, gió từng hồi, bết đồng lại ngồi đi, vô tôi lại đi nghĩa nhau lắc đầu đó là cái cảnh hàng trăm người lần lộn bị can, luật sư, bào chữ lúc sự, chợ đơi mấy ông tòa nghị án bên bàn ông Bạch Đông...

— LS không chịu cô ăn và tuyệt thực tại tiền là bà Nguyễn phước Đại, bà muốn nêu cao gương lộ tuy với người xá nhân thể làm 1 cố ... hi chính trị mà bết đau, đâm đang bị cau sau nay xét tuyên truyền ung bà.

— Cho đến độ đến thì nhiều người đói sanh mặt, bao nhiêu hình mẹ, bàn trái, khoai lang, khoai mì đem vào bán nhiều bết bây nhiêu. Ngày giữa bà con đông lớn, mà cũng có làm bị can cho «đầu vô tích thiên» tí bao gió là đồng hít, xa đến khung mênh tôn vân chưa ra... bao hai những người khác đi tìm mua không có kêu là ai cả.

— Bên cầu lạc bộ Hải quân trong cuối bắt đầu «sáng rõ» lon 1 ... Trung tá 14 lên Đại Tá. Ông đó chính là người Chánh thẩm xử vụ cô hy Long An nay đang phải lan trần xa cùng 4 phụ thẩm khác làm án vụ đường vụng xấp... cái bà mẹ.

— Bên nếc tùng không quên người «chính phạm» nên đã cho bê qua 3 lít rượu vang; các phụ thẩm xét đã cùng Đại tá P.Đ.Tự nhẩm rượu vang lấy rồi hụ Long An cùng với khoai lang ta chấm với muối vừng đường, kiểm ăn cho các vị đường.

— Rượu vang của LongAn dần dần được chuyển ra ngoài cho LS đường, người nhậm 1 lí cho vô cả làng.

TỪ TÀI IBM

SANG 12-8-74

CẤP PHÁT chứng chỉ CD1

SAIGON 11.8 (ST) Đúng 8g30 sáng thứ hai 12-8 Nhà khảo thí sẽ khởi đầu cuộc phát chứng chỉ CD1 và chỉ thi sinh trúng tuyển trong kỳ thi Tú Tài phổ thông khóa 1 ngày 26.6 vừa qua.

Xem tiếp 5 trang 6

SAU SỐ BÁO NÀY SÔNG THẦN nghỉ hằng tuần

Số báo tới phát hành chiều thứ ba 13-8-74 đến ngày 14-8-74.

QUAN ĐIỂM

● LÝ ĐẠI NGUYÊN

CHÍNH SÁCH MỚI CỦA MỸ «không nợ ai chỉ nợ vợ»

Không riêng Việt nam mà hầu nhưc cả thế giới kể cả bạn lẫn thù của Mỹ đều quan tâm tới chính sách mới của Mỹ thì hiện bàng ông Tân Tổng thống Ford. Mặc dù ông Ford đã nói nhiều tới đường lối thay đổi Hòa bình mà ông Nixon đã thực hiện, và cụ thể là tạo vết với ông Kissinger đã làm chơi chính sách đối ngoại Mỹ không gián đoạn. Thế nhưng nếu nhìn vấn đề sâu hơn một chút thì có thể kết luận không lầm rằng: sở dĩ có vụ Watergate đến tới việc ông Nixon phải từ chức một phần lớn là bắt đầu từ chính sách đối ngoại của ông Nixon mà người Mỹ tự cảm thấy là quá lố.

Người ra đi, ông Nixon đã tuyên bố vì quyền lợi nước Mỹ ông phải từ chức. Người kế vị, ông Ford thắng thắn cho rằng: không hứa hẹn, không có một cam kết một nào nên không nợ ai mà chỉ nợ vợ. Sự kiện này đã phản ảnh làm cho người ta thấy rõ được thực chất của việc loại trừ ông Nixon khỏi chức vụ Tổng thống Mỹ. Phải chăng trong các cuộc gặp gỡ với các lãnh tụ Quốc tế bạn cùng như thù, ông Nixon đã hứa hẹn quá nhiều, và những sự hứa hẹn đó đã phản nào làm cho Mỹ vướng mắc không thể đạt được mục tiêu đã đề ra.

Khác với bất cứ một vị Tổng thống nào ông Ford ngồi vào chế lãnh đạo trong một trường hợp đặc biệt không do dân bầu, trong lời tuyên bố nhậm chức, cũng khác với các Tổng thống Mỹ trước là không có lời cam kết theo đuổi những lời cam kết của các vị Tổng thống tiền nhiệm, vốn là một công thức bình thường mà bất cứ vị Tổng thống nào Mỹ nào cũng phải áp dụng trong lời công bố nhận chức Nước Mỹ qua ông Ford hầu như đoạn trừ với quá khứ mà chỉ có hiện tại và những dự liệu tương lai. Đó là mục tiêu Hòa bình và Tự do.

(Xem tiếp trang 6)

HÍ ĐỘC DIỄN

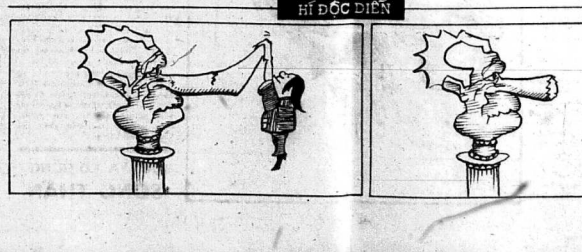

● CHUYÊN VIÊN NGHỆ LÊN

● À, THÌ RA SẮP ĐẾN BẦU CỬ

1. Một Thượng Nghị sĩ về đến nhà. Bà vợ ra đón, nói:
— Hôm hơn 7 giờ có cụ X đến thăm.
— Cụ X nào kia?
— Em nghe cụ ấy đến thì, nói là cụ ở PV.
— À.

Nghị sĩ Lộc mặt đăm chiêu «Quái, mình với cụ ấy ở hai phía sao lại đến thăm? Hừm, đúng là rồng đến nhà tôm».

2. Tiếng chuông reo, người làm nhà một nghị sĩ khác ra mở cửa. Một cô gái ở ấp, bưng hộp bánh quế và lo trả chính thái cùng phong thư lễ phép:
— Thưa bà, chắc là con của ông Y đến biếu nghị sĩ. Dạ chưa nghị sĩ có nhà không ạ?.

Xem tiếp trang 6

12 8 SG

SỐNG THÂN

TRÊN KHẮP THE GIỚI

NĂM THỨ TƯ □ SỐ 944 □ THỨ HAI 12,13-8-74

Ronald Zegler, phát ngôn viên tòa Bạch ốc, mặt mũi hốc hác bước vào phòng họp báo tuyên bố TT Nixon sắp nói chuyện trên Tivi.

NGÀY ĐẦU TIÊN NHẬN LÃNH CHỨC VỤ TỔNG THỐNG MỸ

Ford xét ngay vụ VN với HĐAN gửi thư thân hữu tới 10 quốc gia

□ Biện vấn hứa không thay đổi chính sách với Nga, TC, Do Thái, Ai Cập, Ba Tư, Liban, Hy Lạp, Nhật, Ấn, Đại Hàn □ Tiếp đại sứ 57 nước, nhóm Á Châu gồm : Úc, Đại Hàn, Tân Tây Lan, Phi Luật Tân, Trung Hoa Quốc Gia, Fiji, Miến Điện, Indonesia, Mã Lai Á, Tân Gia Ba, Thái Lan, Kampuchea và Ai Lao

HOA THỊNH ĐỐN 11-8(TH)

Những ưu tư hàng đầu của tân TT Gerald Ford là ngăn lạm phát tại Mỹ và VN và ngăn sách Quốc Phòng HK Ngày trong ngày đầu là ngày TT. Ford cũng đã gửi 1 số thư riêng tới chủ trương đối ngoại với 10 quốc gia thế giới gồm Nga, TC Nhật, Hy lạp, Liban, Ai cập, Ba Tư DT, Ấn độ và Đại Hàn.

Tin AP cho biết, TT Ford tuyên bố với các cố vấn kinh tế của ông rằng việc kiềm soát mạn lạm phát sẽ là vấn đề ưu tiên số 1 của ông. Phiên họp đầu tiên của ông với các cố vấn đã diễn ra chỉ 1 tiếng đồng hồ sau khi ông tuyên thệ.

Qua sáng thứ bảy được coi là ngày làm việc đầu tiên của tân TT ông Ford đã họp hội đồng nội các và các nhận là ông không yêu cầu nội các cũ từ chức tập thể như thường lệ mà còn yêu cầu mọi người ở lại để tăng việc của chính phủ liên lực.

Ngoại trưởng Kissinger trong địp này đã thay mặt nội các bày tỏ sự trung thành với tân TT.

Sau phiên họp nội các, TT Ford họp gặp gỡ với Hội Đồng An Ninh QG. Theo tham vụ bộ chí Terhorst thì phiên nhóm đã thảo luận nhiều vấn đề đặc biệt có vấn đề VN và ngân sách QP Mỹ.

Các quốc lãn trước đây cho biết ông Ford có khuynh hướng muốn tăng ngân sách QP.

Trong thư gửi Bắc Kinh, TT Ford xác quyết rằng ông sẽ theo đuổi các đường lối chủ trương đối ngoại của cựu TT Nixon.

Đối với Nhật ông Ford cam đoan rằng mối quan hệ giữa 2 nước sẽ một thiết hữu và hàng giao này sẽ được xử dụng làm đầu tàu thúc đẩy chính sách Mỹ trong vùng Thái Bình Dương.

1 điện văn riêng của NT Kissinger gửi NT Nhật Tanaka cũng hứa hẹn sẽ thắt chặt và phát triển liên lạc 2 nước.

Về phần TT Tanaka cũng tỏ ý muốn thăm HK và gặp TT Ford vào tháng 9 tới sau khi ông cùng Ngoại Chầu Mỹ Le Tình và Gia nã Đại.

Nhưng bức thư thân hữu cũng đã được TT Ford gửi tới các lãnh tụ Trung đông như Ba tư, Ai cập, Do thái, Liban, Hy lạp. Ông Ford hứa sẽ tiếp tục ngăn 2 thành viên Hy, L đ. trong tổ chức NATO trong khuôn khổ cộng đồng Địa tây Dương.

PNV của TT Đại Hàn cho biết TT Ford hứa thư sẽ gửi mật thư tới TT Park chánh Hy đoàn chắc sẽ không có gì trong đường lối đối ngoại của Mỹ. Toàn thể bức thư không được công bố.

Đại sứ Ấn tại HT Đức cũng đã chuyển về điện văn TT Ford gửi ba Thủ tướng Đandhi tỏ ý muốn thắt chặt giao hảo 2 nước. Vào tháng 10 tới, NT Kiss sẽ qua thăm Ấn.

TT Ford hàm thư sau cùng tỏ ý sẽ ủng hộ LHQ trong bức thư gửi

Xem tiếp 7 trang 6

30 Năm Lên Voi, Xuống...

1946: Nixon đắc cử dân biểu tại California sau khi giải ngũ với cấp bậc thiếu tá hải quân chống vụ tại mặt trận TháiBìnhDương trong thời đại chiến thứ 2 (hai hình trái). 1950 ông đắc cử Nghị sĩ ; 1952-60: Nixon làm phó TT cho ông Eisenhower. Trong thời gian dài này, chính trường đã tôi luyện Nixon thành một chánh trị lão luyện, với đây đủ nét điển xuất (ba hình giữa). Nắc thang danh vọng lên cao nhất khi ông đắc cử TT Mỹ vào năm 1968 và một lần nữa vào năm 1972. Hai hình phải, trên: Nixon tuyên thệ nhậm chức TT. Dưới : Nixon gặp ông phó Ford một ngày trước khi lên Tivi tuyên bố về vườn.

Kẻ trộm bệ cây hoa hồng bằng vàng

FARNBORCUGH, ANH (AP) — Cảnh sát Anh tối thứ sáu tiết lộ một cây hoa hồng đúc bằng vàng là món quà của 1 giáo hoàng trao tặng 1 hoàng tộc Pháp trước đây, đã bị đánh cắp khỏi tu viện Farnborough.

Cây hoa hồng này có thể trị giá 10.000 Anh kim, mặc dù chưa kể được định giá thật sự của nó.

Chả Pacis Higham, điều khiển tu viện Farnborough ở miền TN nước Anh, cho biết cây hoa hồng này được Đức giáo hoàng Pie XI tặng hoàng hậu Eugenie của hoàng đế Nã phá Luân đệ tam để kỷ niệm ngày hoàng hậu sanh con năm 1856 và cũng để ghi nhớ công ơn của hoàng hậu đối với giáo hội hiện chưa La Mã ở Pháp.

Nhiều cây hoa hồng tương tự cũng được các giáo hoàng trao tặng cho các vị vua thời Trung cổ.

Cha Higham bày tỏ sự lo ngại rằng bọn cướp sẽ nấu chảy cả vật quí báu này để lấy vàng ròng.

Dân Ấn phải ăn lá cây rễ cây

TÂN ĐỀ LI, 9-8 (Reuter).— Dân chúng tại miền vùng thôi, cuối Madhya Pradesh, miền Trung Ấn Độ, hôm thứ Sáu đã bảo rằng là phải ăn rễ cây và lá cây vì nạn kỉ tan biến thực phẩm.

Cơ quan thông tấn PTI cho biết bộ trưởng đặc trách vấn đề thực phẩm tại Madhya Pradesh, ông Kshorilal Shukla, đã đưa ra lời nhận xét này trong một chuyến bay của đảng quốc đại tại Raipur, là nơi mà mùa mưa đã bị ảnh hưởng nặng nề vì thiếu mưa.

Rớt vô máy cán thịt đóng hộp

NÔU ƯỚC 10-8 (AP) — Cảnh sát tại Nôu ước cho biết, một công nhân của xưởng sản xuất thịt hộp hiệu Sau đã thiệt mạng, khi ông ta rơi xuống một cái máy cán thịt trong khi đang làm những máy móc.

Manuel Ramos 45t giúp việc cho xưởng đóng thịt hộp «Howard Johnson» tại vùng Queens.

Ông John on đường nhà đã với vào máy xay thịt và bị nghẹn nát trước khi những người bạn của ông có thể ngăn lại máy kịp.

DIỄN TỪ NHẬN CHỨC CỦA TT FORD

KHÔNG HỨA HẸN GÌ VỚI AI KHÔNG TÂN BỒNG, BẦU CỬ MỘT LẬP TRƯỜNG NÀO CHỈ CỞI MỞ, THÀNH THỰC

BACH CUNG, ngày 9-8-1974

Hồi 12 giờ trưa ở Hoa Thịnh Đốn (12 giờ đêm tại Việt Nam) ông Gerald R.Ford đã tuyên thệ nhậm chức để trở thành vị Tổng-Thống thứ 38 của Hoa kỳ. Lễ tuyên thệ được ông Chủ Tịch Tối Cao Pháp Viện Warren E Burger chứng nhận trước sự hiện diện của gia đình, bạn hữu, các vị nhân sĩ quan khách đến chúc mừng tại phòng phía Đông của Bạch Cung, và được hàng trăm triệu người theo dõi trên đài truyền hình ở khắp thế giới. Sau buổi lễ tuyên thệ đơn giản—theo đúng lời lẽ đã được Hiến Pháp qui định gần 200 năm trước đây—Tổng Thống Ford đã đọc bản tuyên bố như sau :

Thưa ông Chủ Tịch Tối Cao Pháp Viện, thưa quý thân hữu, thưa đồng bào. Lời tuyên thệ của tôi không khác lời tuyên thệ của Tổng Thống George Washington và của bất cứ vị Tổng Thống nào theo Hiến Pháp. Nhưng tôi đảm đương chức vụ Tổng Thống trong trường hợp đặc biệt mà người Mỹ chưa từng trải qua trước đây. Đó là một thời khắc lịch sử làm chúng ta bận trí và đau lòng.

Vì vậy tôi nhận thấy thậm vụ đầu tiên của tôi là tạo nên 1 khí quốc chưa từng có trước đây với quốc dân Không phải là 1 bài diễn văn trù chương, không phải là 1 câu chuyện phiếm bên lò sưởi, không phải là 1b ai diễn văn vận động tuyển cử Đúng rồi ja 1 cuộc nói chuyện thành thực giữa những bạn hữu. Và tôi mong đây chỉ là buổi đầu tiên trong nhiều cuộc nói chuyện sau này.

Tôi đã biết rõ quốc dân không bầu tôi làm TT bằng lá phiếu, và vì vậy tôi tự nhủ của quốc dân cũng nhận tôi là TT của quốc dân bằng lòng cầu nguyện Và tôi hy vọng lời cầu nguyện đó cũng là lời cầu nguyện đầu tiên của tôi biết bao lời cầu nguyện sau này.

Yêu quý vì đã không tuyển cử tôi bằng phiếu kín thì phần tôi cũng kỉ hòng đạt được chức vụ này bằng lời hứa hẹn ấm thân nào. Tôi đã kh ông vận động tranh cử chức TT hoặc PTT. Tôi đã không tận dụng bất cứ 1 lập trường phe phái nào Tôi không mặc áo bất cứ ai, và chỉ mặc áy 1 người dân bạ—đó là biện nội—khi tôi bắt đầu cuộc vận đ hà khắc này.

Tôi không tự mình tách nhiệm to tát này nhưng tôi cũng sẽ không trốn tránh trách nhiệm mà Những người đã đề cử tôi và xác nhận tôi là PTT đều là những thân hữu của tôi và hiện vẫn là thân hữu của tôi. Họ thuộc cả 2 đảng do tôi đã đều đồng bầu lên, và hành đã kh ông vận động tranh cử chức TT hoặc PTT. Tôi đã không tận dụng bất cứ 1 lập trường phe phái nào Tôi không mặc áo bất cứ ai, và chỉ mặc áy 1 người dân ba—đó là biện nội—khi tôi bắt đầu cuộc vận đ hà khắc này.

Tôi không tự mình tách nhiệm to tát này nhưng tôi cũng sẽ không trốn tránh trách nhiệm mà Những người đã đề cử tôi và xác nhận tôi là PTT đều là những thân hữu của tôi và hiện vẫn là thân hữu của tôi. Họ thuộc cả 2 đảng do tôi đã đều đồng bầu lên, và hành đã kh ông vận động tranh cử chức TT hoặc PTT. Tôi đã không tận dụng bất cứ 1 lập trường phe phái nào Tôi không mặc áo bất cứ ai, và chỉ mặc áy 1 người dân ba—đó là biện nội—khi tôi bắt đầu cuộc vận đ hà khắc này.

Tôi đã nhận thấy thậm vụ đầu tiên của tôi là tạo nên 1 khí quốc chưa từng có trước đây với quốc dân Không phải là 1 bài diễn văn trù chương, không phải là 1 câu chuyện phiếm bên lò sưởi, không phải là 1b ai diễn văn vận động tuyển cử Đúng rồi ja 1 cuộc nói chuyện thành thực giữa những bạn hữu. Và tôi mong đây chỉ là buổi đầu tiên trong nhiều cuộc nói chuyện sau này.

Tôi đã biết rõ quốc dân không bầu tôi làm TT bằng lá phiếu, và vì vậy tôi tự nhủ của quốc dân cũng nhận tôi là TT của quốc dân bằng lời cầu nguyện Và tôi hy vọng lời cầu nguyện đó cũng là lời cầu nguyện đầu tiên của tôi biết bao lời cầu nguyện sau này.

Yêu quý vì đã không tuyển cử tôi bằng phiếu kín thì phần tôi cũng kỉ hòng đạt được chức vụ này bằng lời hứa hẹn ấm thân nào. Tôi đã không vận động tranh cử chức TT hoặc PTT. Tôi đã không tận dụng bất cứ 1 lập trường phe phái nào Tôi không mặc áo bất cứ ai, và chỉ mặc áy 1 người dân ba—đó là biện nội—khi tôi bắt đầu cuộc vận đ hà khắc này.

Tôi không tự mình tách nhiệm to tát này nhưng tôi cũng sẽ không trốn tránh trách nhiệm mà Những người đã đề cử tôi và xác nhận tôi là PTT đều là những thân hữu của tôi và hiện vẫn là thân hữu của tôi. Họ thuộc cả 2 đảng do tôi đã đều đồng bầu lên, và hành đã kh ông

mục của BẠN TRẺ VIẾT

BÀI DỰ THI SỐ 42

Buổi lễ phát thưởng ở trường em

□ Trần nguyên Du Ca (Lê ngọc Hân Mỹ Tho)

Buổi sáng ngày 28-5, mới 6g mà chị em đã nào sao vì hôm nay là ngày chị ấy đi lãnh thưởng. Khi chiếc radio trên đầu, đã tích tích lean 7g. Em ra thăm giường lên bảo phân công dọn nhanh thật nhanh. Xong em thay áo đi khiến chị em ngạc nhiên hỏi.

— Mi đi đâu vậy.

— Đi lãnh thưởng chứ đi đâu ! Chị nhìn em quá ta.

Chị vừa cười mà chăng nói gì nữa.

Vừa đặt chiếc xe mi mi ra khỏi cổng thì chú Năm cạnh nhà hỏi.

— Chú đi đâu mà đẹp thế.

— Đẹp đi chơi. Chị em đẹp.

—Chị ấy đi lãnh thưởng đó chứ. Em nói với chú Năm.

—Cô có lãnh không ?

—Dạ, không,em cưỡi thật tươi•.

Hai chị em chở nhau đến trường, 2 bên đường hôm nay rộn rịp trở lại với đông đảo tăng lung bay sau 10 ngày tựu em nghỉ hè trước, em nghe thêm đi học lẹ, trong nhà hội họp sự đến trường.

Xe vừa tới cổng ! trường thì gặp nhà Thầy Hương, lãnh danh dự ở lớp em đi tới.

—Sao mi đi ? Nhỏ hỏi với giọng ngạc nhiên.

— Lãnh tối danh dự mà mi !

Vừa em với nhỏ nhìn nhau cười đắt tay nhau đi vào sân. Sân trường hôm nay đông vô tận rộn rịp như ngày tựu trường. Những chiếc áo dài trắng bay bay quyện lấy màu đỏ của hoa phượng khiến em thấy vui vui. Trong khi chờ đợi em và T.,Hương vòng quanh sân trường Đến trước lớp 11A4 bỗng em mẫy từ «không» bước ra (vì lo GS đợi sẽ cũng gọi nhất trong các GS sẽ tại em gọi bằng mẹ).

— Mẹ ơi em chào.

— Ủ,con đi lãnh thưởng hả.

Em cười nói tiếp không đáp.

— Năm nay tụi con có ra hội trường không ma?

Mẹ cười tươi như hoa.

— Ra hội trường làm chi,trường mình có hội trường rồi.

— Ủa ở đâu sao con không biết ?

Mẹ giơ tay chỉ phía dãy lớp mới xây, em nhìn thấy dãy lớp 6 đã được sơ những tấm vách trường ngăn ra tự hỉ sao trông cũng đẹp mắt.

—Đã, hội trường đó con em đợi không ?

— Dạ đẹp, mà tổ chức phải không mẹ ?

— Không phải cô, Thầy Tài đợi về làm đề Thôi tụi con ở chơi có đi vào có chút việc.

— Dạ, chốc mẹ ! mùa hè rui về trễ trong Nhà Thờ Hương khi nãy đến giờ im lặng.

— Mi thật là đồng-ri loa•

Em cười

— Chớ sao mi, vậy mới vui.

Trên đường vài trăng dẫn đến hội trường em đã «phông nên» Thái Hương.

— Mi cho biết sao mi năm nào cũng lãnh danh dự hết vậy ?

— Thì tăng học.

— Biết là tăng học nhưng mi thấy ta đâu nào cũng thức đến 10g mới mặt mà cũng thế, lãnh thưởng đâu không thấy.

— Mi thức xem tivi mi lãnh thưởng gì.

Em cười thì nhỏ nói trong tim «đen».

Đến cửa hội trường thì gặp thầy Lộc dẫn đầu bể gãi bước ra.

Cháu thầy ?

— Ủ, lãnh hạng mấy ?

—Dạ, tối danh dự. Con thầy hả Thầy ?

— Năm nay phải, cháu tôi.

— Năm nay phần thưởng nhiều không thầy ?

— Nhiều lắm. Thầy cười trả lời vì sợ thầy vô phòng giáo sư.

Nhà Dung học 92 tiếp chạy đi vào. Gặp em đã «chi chuẩ»

— Đi đâu vậy ?

— Vô đây, ngày nay mà không biết là đi đâu ?

— Lớp của mi, Thái Hương với Kim Xuyến mà.

— Sao mi biết ? Mà 48 nói không phải bao giờ.Ta đi chơi mà, Mi mấy điểm danh dự vậy.

— 28 điểm.Cho mi bao nhiêu mà nhường cho Kim Xuyến vậy ?

— 24 điểm hả ! Kim Xuyến 26 điểm•

(con nữa)

Cuộc phiêu lưu của CHÚ LÍNH CHÌ

tho

SÔNG TÌNH

Lửa tình ngút cháy trong tim
Khái khao rạo rực như nghiền thịt da
Thân em khoác kín lụa là
Núp trong lớp lụa làn da trắng ngần
Nhưng đường cong đẹp như trăng
Em đi nặng đồ bóng trăn đam mê
Bước ngờ ngẩn, ong tại tế
Cỏ hoa đứng nép bên lề em qua
Lòn mối khoé mắt kiêu sa
Em đi ta lén mất qua lửa hồng
Chao ôi ! Lửa đốt trong lòng
Ta nghe mạch máu tê rần đập nhanh
... Ta là con thú rừng xanh
Đường như Thượng Đế đã dành cho ta
Rừng hoang xơ xác cây già
Đất cằn sỏi đá nên hoa chẳng tìm !
Ta khao khát, ta cuồng điên
Ta đang gào thét giữa miền cỏ đơn
Ôi Thiên Hương ! Hỡi Thiên Hương !
Em đang mở rộng thiên đường trần gian
Cho ta quay quật điên cuồng
Trở về ôm thú rừng hoang làm tình

VÕ HOÀNG GIANG

Vô Sống

■ TRÚNG DƯƠNG phụ trách

Em chịu không nổi nữa...

Thưa bà,

Cực chẳng đã mới viết thư này nhờ bà. Em là một giáo viên 55; lấy gia đình tới nay đã mười lăm năm, có 5 mặt con, lớn nhất là cô 14 tuổi. Vợ chồng em vốn không thuận hòa từ lâu bởi vì, có lẽ phải thú thật với bà, em nhận lời lấy nhà em(hơn em tới cả 10 tuổi) không vì yêu mà bởi vọng quốc được một mối tình vô vọng. Trong thời gian sống chung, em lại không đủ tế nhị khiến nhà em biết điều đó và từ đó gia đình trở thành địa ngục cho cả 2 đôi. Anh ấy cạnh em từng bước và nhận định không tin tưởng ở ngày vẻ sống chung với anh ấy, em chỉ biết có gia đình chồng con Nhiều cuộc cãi vã đã xảy ra. Nhưng cuộc cãi vã hôm vừa rồi thì vô! em kể như, hết vì anh ấy đã rủa em là đồ đĩ• trước mặt các con em. Em muốn ly dị. Không phải để làm lại cuộc đời mà em sợ lũ chồng con rồi. Mà để được yên thân sống với các con em.. Điều lâm em lo ngại nhất là của con gái lớn của em. Liệu vì: em ly dị chăng có ảnh hưởng gì đến cuộc đời của nó sau này không? Nó có khỏi lắc chăng vì vậy không.? Nhất là, trong trường hợp chồng em hiện đang giữ cuốn nhật ký của em(do là em chỉ ghi lại cảm giác trống vắng của mình từ ngày lấy chồng) và nếu xin ly dị thì em sẽ là người có lỗi...

MỘT NỮ GIÁO VIÊN
(Saigon)

Gửi CHỊ NỮ GIÁO VIÊN.

Trong tất cả cái thân, có lẽ không có cái thân nào hơn được cái thân quyết định trong một lúc nhất là cái thân quyết định lấy chồng do một sự thôi vọng trong tình cảm. Chị đã thấy sự quyết định ấy dẫn chị đi quá xa. Giờ chị đang sống ở trong một nỗi thất vọng khác và chị lại sắp đến có thêm một quyết định nữa.. Theo tôi, chị nên gắng chịu đựng một thời gian để thời gian đến đến sẽ thu xếp hộ mình, hay ít ra để mọi sự chín mùi đã... Chị nghĩ sao về ý kiến đó ? Tôi cho thế chị. Chức chị nhiều nghị lực.(TD)

HỘP THƯ TOÀ SOẠN

— GOÀN PHÚ ĐỨC, QUẢNG NAM : Đã đọc thư của Đức. Có tâm sự gì muốn viết, cứ viết. Viết cho TiếngSống, cho Mục SạpTrẻViết.. bất cứ gì. Nhất là khi cái thích thức viết đã âm ảnh sẵn gần như trở thành một passion như ở trường hợp của Đức. Đừng bao giờ nghĩ rằng «thời buổi bây giờ kiếm từ mỗi miếng đất quanh thân cho cây bứt thật khó, nhất là đã bông hàng lớp lớp đám gai, đám cỏ chết bao đã. Đang ra sẽ phấkthoanh tay vì thiếu đất đựng cố thì sẽ gì một thứ mầm non»... Đó là một ý tưởng không thể chấp nhận được, vì nó chứng tỏ một tâm tư gần chưa lớn đường đã ngay thẳng gai. Anh ngại ! Tiếng gió thì mang mọc chứ. Chớ bai của Đức đó. (TD)

— ANH TRẦN ĐÌNH THÁI, QUI NHƠN : Bài anh được bảo sau thư đề ngày 3-8-74 gửi chung lo các bảo phẩm, nên chưa kịp hồi xác đáng bảo chết vì phaokích của VC trên đoạn đường Đèo Nhông. Trong tình trạng hiện tại, anh cho phép được đăng góp phần 2 là loạn tài tin đanh sách ấn nhân cho hòm vì ý lịch sạp nhân trên mặt báo.

Cũng xin góp ý với anh là nên đổi chữ «Nhóm chủ trương Nhật Xác.Chết»; nghe nó.. không ăn. Chúc anh mạnh khỏe (TD)

— CÁC BÀ THÁI THỊ PHƯƠNG,(QUI NHƠN), HUỲNH THỊ DUNG(SAIGON) : Đã chuyển thư của các bà qua người phụ trách SG.

CÁI GOI LÀ

Số 8 □ NGUYỄN HẢI CHÍ

MỘT

Thằng Lắc hỏi:

— Anh gì? Tây để tập dượt mà sao họ lùng kiếm anh hăm hăm như thiệt vậy?

— Thì phải làm như thiệt mới được chớ. Cũng như anh lăm như thiệt với em vậy.

— Ở ! Hiểu !

Tám Cán đưa tay quẹt mồ hôi trán, chớp chớp mắt : Ở ngoài vàm thì linh Tây — Tàu của Tây neo ngoài sông lớn. Khôi trong ngon thì Việt Minh, còn bên phải bên trái là những cánh quân của giáo phái và đảng phái khác, có vài cánh quân của giáo phái và đảng phái mà Tám Cán không bề nhớ tên — Mỗi giáo phái có năm ba đảng phái, và mỗi đảng lại có nhiều cánh quân. Không làm sao biết hết được. Mỗi cánh quân chiếm đóng một vùng. Tùy theo quân số mà chiếm đóng vùng lớn hay nhỏ — Những cánh quân lớn như nếp với gạo, Có cánh kiểm soát gần một tỉnh, cũng có cánh chiếm một lằng hoặc một con rạch. Chung quanh đây có đảng sai chục cánh quân chớ đâu ít — Thân Việt Minh cũng có mà thân Tây cũng có.

Tám Cán cau mày. Bây giờ làm cách nào để tới nơi mà anh ta đã thăm quyết định :

Với Việt Minh thì chưa chạm trán lần nào, nhưng hai phái không ưa nhau. Còn với tụi Tây thì đã thò nghịch từ lúc chúng không chịu gần «lon» quan năm cho Thủ lĩnh của anh — Đúng hơn là thủ lãnh của nhóm quân sự —

Tám Cán suy tính một hồi đã ra kế hoạch, anh ta hỏi thằng Lắc :

— Tự Đen ở trong ngon mà mé bên nào ?

— Mé xóm nhà .

— Còn mé bên kia?

— Mé gai, sậy đó hả ?

Tám Cán gật.

— Mé đó có nhiều rắn hổ, rắn mai ngầm lắm ai mà dám vô .

Tám Cán nhìn nhìn vai , trề môi :

— Anh sẽ đi vô ngon, mé gai sậy đó.

Thằng Lắc trố mắt:

— Anh hổng sợ rắn cắn ta?

— Sợ gì.

— Hôm hồm bỏ ông Ba Trâu đi lạc vô đó bị rắn cắn chết liền đó

Tám Cán vỗ đầu thằng Lắc :

— Tập chống giặc mà sợ rắn cắn đâu được cưng .

Thằng Lắc liếc dòm con chó lắc đang quào chơn xuống ở kiến rồi chạy ra chạy vô đùa giỡn .

— Tập sơ sơ hổng được sao anh ?

— Đâu được .

Tám Cán choàng tay qua vai thằng Lắc:

— Lần này tập riêng cho em , đặc biệt mà !

"— Sao chưa thấy anh tập như vậy lần nào ?

— Đã nói đặc biệt mà còn hỏi ... Đây là bài học thăm bảo giao liên . Anh với anh tiểu đội trưởng muốn em thành một tay thám bảo giỏi . Anh tiểu đội trưởng có dặn em hễ gặp anh là cho Anh biết phải không

— Dạ !

— Anh lim Tây mà ! Đáng lẽ thì anh không nên cho em biết bài tập bí mật này , muốn cho em nhận được giải thưởng, em biết giải thưởng gì không?

— Thưởng cái gì hả anh ?

— Khẩu súng .

— Khẩu súng ?

— Mà là súng sáu nữa kia .

CÒN NỮA

Quốc Âm

Số 117

IV : «VÀ ĐỂ TIẾNG KHÓC CỦA CON TỚI TAI NGƯỜI...»

Kể nào sống trong tình thương, trong Thượng Đế. Thượng Đế sẽ sống trong kẻ đó .»

CHƯƠNG MỘT

Karras vẫn mãi miết nhìn Regan , nên đó nước mình trên giường.

— Cha Karras, ơi.

Lúc đó Karras mới quay về phía cha Merria. Vẻ mặt ngài vẫn là dáng nhìn Karras bằng cặp mắt hình thôn, hai đầu vì biểu vào trang kinh của Karras .

— Đọc theo đi, Damien.

Karras mặt mày ngơ ngác không hiểu gì cả. Sharon đã ra ngoài lúc nào, Merrin vẫn tự tôn đọc :

— Hãy ngăn ngừa kẻ thù làm hại con chân Người.

Karras vội nhìn lại bài kinh, tìm đúp thình thịch cố thì theo đọc nào tiếp ông :

— Hãy khiến kẻ ác không thể tìm hại cả bề ngày.

Cha Merrin đọc tiếp :

— Lạy chúa hãy nghe lời tôi cầu nguyện.

— Và đã lời kêu cầu của tôi được tới tai người.

— Đức Chúa ở chăng anh em.

— Và chúng với tinh thần anh em

Cha Merrin bắt đầu một lời nguyện dài và Karras lại có thể giờ nhìn lại phía cô giường trở lại những riêng hy vọng vào Thượng Đế của ông chung với cái hiểu hiểu điều phân đã quá đau đớn trong khoảng gần này. Karras cảm thấy một sự phân chia lần lần khắp người. Nó ở đây ! Ở ngay trước mặt mình ! Ngay lúc này ! Chợt ông quay lại khi nghe tiếng cửa lọc mở. Sharon chạy đến vào cùng Chris. Chris trợn mắt ngó sững chiếc giường lo lắng giữa không khí, miệng chỉ thốt được hai tiếng :

— Chúa ơi !

Tiếng cầu kinh của cha Merrin vẫn vang lên đều đều :

— Lạy Chúa là đấng đầy quyền năng, lạy Chúa sống đầy đời...

Vì thấy trừ là 3 lần đưa tay lần đầu thành giá trên trán Regan trong một cử chỉ thật khoan thai và bình thường.

Ông tiếp tục cầu nguyện.

— Người đã cho con đi sinh con do sinh xuống thế gian để tiêu diệt con mách tư đang gầm rống bên.

Chiếc giường đã thôi không nâng lên nữa và từ chiếc miệng bà bà đến Regan phát ra những âm thanh ghê rợn. Tiếng rầu kinh vẫn tiếp tục :

— hãy gắng khiến mọi ng vuất tha lo i qui giữa ban ngày ngày I con người đã được nào theo hình ảnh của người, và .

Tiếng thăng trong miệng Regan càng lớn càng nổi con hơn nữa nói gai ei xuân vào tai tôy xương.

— Lạy Chúa là Đấng Sáng Tạo nên muôn loài.

Với từ chế thông lệ cha Merrin đơ tay ấn 1 góc tấm khăn quàng lễ vào cổ Regan, miệng vẫn cầu-nguyện .

— Chính quyền năng Người đã tạo ra quỉ Xa Tăng khiến nó rơi từ trên trời xuống truyền sự khinh mệ khiếp vào loài mình thì đang phải ở nơi chốn của Người...

Tiếng trông chợt cường. Yên lặng. Rồi 1 chất nữa đặc sệt, hôi hám xanh lè như được bơm ra cuồn cuộn tuông dợt từ trong miệng Regan xuống tay cha Merrin nhưng bông vẫn không nhúc nhích.

Bàn tay đầy quyền năng của Người hãy đuổi con quỉ dữ ra khỏi Regan Tersea Mac Neil ...

Karras chỉ ý thức lo vô khi Chris nhào ra khỏi phòng:

...Xin Chúa hãy đánh đuổi đức khinh bạ người nó tội nay...

Chiếc giường lại bắt đầu lúc lắc những tiếng động lớn, vì trong khi chân đơn vẫn lăng ộc chây ra từ trong miệng Regan ra thì cha Merrin bình tĩnh sang sảng lại cho con bé,cột chặt chiếc khăn quàng lễ xung quanh cổ nó.

Chiếc giường lại bắt đầu lúc lắc những tiếng động lớn, vì trong khi chân đơn vẫn lăng ộc chây ra từ trong miệng Regan ra thì cha Merrin bình tĩnh sang sảng lại cho con bé,cột chặt chiếc khăn quàng lễ xung quanh cổ nó.

Với cái thân khăn quàng lễ vào cổ Regan, miệng vẫn cầu-nguyện .

— Chính quyền năng Người đã tạo ra quỉ Xa Tăng khiến nó rơi từ trên trời xuống truyền sự khinh mệ khiếp vào loài mình thì đang phải ở nơi chốn của Người...

Tiếng trông chợt cường. Yên lặng. Rồi 1 chất nữa đặc sệt, hôi hám xanh lè như được bơm ra cuồn cuộn tuông dợt từ trong miệng Regan xuống tay cha Merrin nhưng bông vẫn không nhúc nhích.

Bàn tay đầy quyền năng của Người hãy đuổi con quỉ dữ ra khỏi Regan Teresa Mac Neil ...

Karras chỉ ý thức lo vô khi Chris nhào ra khỏi phòng:

...Xin Chúa hãy đánh đuổi đức khinh bạ người nó tội nay...

Chiếc giường lại bắt đầu lúc lắc những tiếng động lớn, vì trong khi chân đơn vẫn lăng ộc chây ra từ trong miệng Regan ra thì cha Merrin bình tĩnh sang sảng lại cho con bé,cột chặt chiếc khăn quàng lễ xung quanh cổ nó.

— Xin Chúa hãy đánh đuổi đức khinh bạ người nó tội nay...

— Hôm hồm bỏ ông Ba Trâu đi lạc vô đó bị rắn cắn chết liền đó

Tám Cán vỗ đầu thằng Lắc :

— Tập chống giặc mà sợ rắn cắn đâu được cưng .

Thằng Lắc liếc dòm con chó lắc đang quào chơn xuống ở kiến rồi chạy ra chạy vô đùa giỡn .

— Tập sơ sơ hổng được sao anh ?

— Đâu được .

Tám Cán choàng tay qua vai thằng Lắc:

— Lần này tập riêng cho em , đặc biệt mà !

"— Sao chưa thấy anh tập như vậy lần nào ?

— Đã nói đặc biệt mà còn hỏi ... Đây là bài học thăm bảo giao liên . Anh với anh tiểu đội trưởng muốn em thành một tay thám bảo giỏi . Anh tiểu đội trưởng có dặn em hễ gặp anh là cho Anh biết phải không

— Dạ !

— Anh lim Tây mà ! Đáng lẽ thì anh không nên cho em biết bài tập bí mật này , muốn cho em nhận được giải thưởng, em biết giải thưởng gì không?

— Thưởng cái gì hả anh ?

— Khẩu súng .

— Khẩu súng ?

— Mà là súng sáu nữa kia .

CÒN NỮA

đừng chơi với chết

Truyện phóng tác của HOÀNG HẢI THỦY

Số 21

NÂM

Gã quản lý ngồng lau cái ly đã được lau quá kỹ trong tay gã trong vài đây đồng hồ như để hồi tưởng lại sự việc đã xảy ra, và việc hồi, trưởng ấy làm cho mặt gã trở nên mỗi đồng hun biến sang mặt sắm ngoét :

— Lúc ấy tôi cố gắng ra hiệu cho Mỹ Linh... Nhưng có lẽ nó đã quá sợ, sợ đến nỗi nó không còn trông thấy tôi ra hiệu cho nó. Có thể nó không còn thấy gì khác ngoài bọn đang bắn nhau ngay bên cạnh nó. Hai xếp nghĩ coi.. Chúng ta thường thấy những trận bắn nhau trong xi nê, nhưng đó chỉ là những trận bắn nhau trong xi nê...

Phước Quan Tài sốt ruột:

— Đã bảo thôi mà. Anh định diễn thuyết về xi ca la ma hay sao đây ?

— Vâng.. Vâng.. Tôi xin nói vào chuyện. Tôi đang nói đến Mỹ Linh. Lúc ấy nó đã ngừng nhảy, nó đứng ngây ra đấy, hai tay vẫn đang ra, nhưng nó run rẩy đấy như lãu lá. Tội nghiệp.. Nó vừa sợ vừa run vì lạnh. Tôi chắc lúc ấy nó muốn van xin bọn kia đừng bắn nó nhưng có thể là cổ họng nó tắc nghẹn, nó không sao nói lên lời..

Đến lượt Tạo Đạo Ti chịu hết nổi :

— Xếp chuyện người tình đi đực Mỹ Linh, Mỹ Leo của anh lại. Nói cho người ta biết bọn cướp lâm những gì..

— Thưa.. như tôi đã nói.. Tên ngồi trong xe hơi nổ súng trước.. Tên này vừa bắn hết đạn thì hai tên trên vỉa hè bắt đầu bắn. Trong lúc tên ngồi trong xe bắn, hai tên trên vỉa hè rút súng ra, trước đó chúng chưa cầm súng. Tôi nhìn thấy ánh lửa loé ra từ họng súng trong tay chúng. Chúng dùng hai khẩu ngắn nòng, giống y như khẩu của người đàn ông vừa sắp trên vỉa hè. Trong số có một tên bắn súng tay trái, tên kia bắn bằng tay phải.

— Thằng nào bắn tay trái ? ? Tạo hỏi vội — Thằng trắng hay thằng đen ?

— Dạ.. Thằng đen. Tay phải nó cầm cây ma tờ rắc, tay trái nó cầm súng đặt trên sườn... Nó bắn theo kiểu cao bồi xi nê.. Còn tên trắng cầm cái cặp da ở tay trái, bắn bằng tay phải. Nó đơ thẳng tay súng như thế nầy..

Gã quản lý cầm cái ly đơ thẳng ra trước mặt.

Phước Quan Tài gật gù :

— Thằng trắng đó là thủ lãnh đại ca.

Tạo Đạo Ti hỏi :

— Bẩm quan, bẩm lại như thế, hai thằng đó có bị thương không ?

Gã quản lý lắc đầu :

— Tôi chắc không.. Tuy có bắn qua bẩm lại thật nhưng người đàn ông nằm trên hè đường như không bắn trả lại được nhiều. Hoặc có bắn cũng không chính xác. Tên ngồi trong xe nổ súng đột ngột và dở đội quả thành ra...

Phước Quan Tài ngắt lời :

— Và suốt trong thời gian từng ly chuyện xảy ra, anh chỉ đứng nhìn mà thôi ?

Gã quản lý thở dài :

— Thưa Xếp... vâng. Tôi chỉ đứng nhìn.. như một thằng ngốc. Tôi nhìn thấy cả lúc Mỹ Linh bị trúng đạn. Đang đứng nó ngả vật xuống. Nó không ngã như trong xi nê đâu, nó ngả..

Chợt nhớ ra rằng mình lại nói nhiều đến Mỹ Linh và xi nê ma, gã quản lý ngậm miệng lại.

— Anh có nhìn thấy lúc người đàn ông nằm trên vỉa hè bị trúng đạn không ?

Gã quản lý lắc đầu :

— Thưa Xếp.. không. Tôi mải nhìn Mỹ Linh và bọn kia, hai nơa ông ấy nằm quá thấp. Thực ra, thưa hai Xếp... tôi cũng không chú ý gì đến ông ấy hay đến ông Cát Vinh nhiều. Tôi chỉ mong bọn cướp chạy đi để ra lo cứu Mỹ Linh, xong khi bọn cướp đi rồi, tôi lại nghĩ rằng tôi có ra cũng chẳng còn ăn thua gì nữa. Mỹ Linh đã chết. Số nó phải chết nên nó... phải chết. Tôi được biết rằng tôi không có quyền dựng đến xác chết trong những vụ ăn mạng nên tôi đành ở yên trong xây.

Phước Quan Tài trừng mắt :

— Mấy điện thoại ở ngay cạnh tay anh, sao anh không gọi ngay cho cảnh sát ? Anh làm gì suốt trong thời gian bọn cướp bỏ đi cho đến lúc cảnh sát tới đây ?

(CÒN NỮA)

Tây du ký

Số 340 NGỘ TỪ TỰ dịch Nguyên tác NGÔ THỪA ÂN

HỒI BÓN MƯƠI

Anh nhi biến hóa, Thiên Tàm luận Viên Mã đạo qui, Mộc Mẫu không.

Con bị tưởng đã đầy lạnh đã ba ngày, bà đêm, tay kêu cứu luôn miệng nhưng đường nói quá vắng vẻ chẳng có ai quan lại cả. Chắc tố con chưa chết nên hồn nay mày mắn có Sư phụ đi ngang xin mở lượng từ bi, cứu cho con được sống, con xin lấy thân đền mạng, bảo đáo ân đức của Sư phụ, không bao giờ dám quên.

Tam Tạng nghe nói, cho ngay là thật, liền sai Bát Giới leo lên cây cởi áo trói đó chỉ nhà xuống. Bát Giới cũng chẳng nói lời nào là Yêu tinh, sẵn tay áo ở nhỉ leo lên cây xuống. Hành Giả dùng cạnh chúng thâu, quát lớn :

— Yêu quái đừng giả mồm nói lão. Giang tướng bọn ta không có ai nhìn thấy chân tướng của mi. Người có gian nhưng không có ngoan, người vừa nói nhà người giầu có bách vạn nhà thế, tất nói nay phải có một thôn trang tất lớn, thôn trang lớn tức là có đông đảo người. Vậy có sao người bị trói ở đây đã ba ngày ba đêm mà không gặp qua một người nào đi lại ? ? Lại nữa nhà người đã bị cướp vết sạch, cha người bị cướp giết, mẹ người bị cướp bắt đi mất, bây giờ cầu người xuống để dưa người về đâu, về với ai ? Người lấy cái gì làm vật tạ ơn ?

Yêu tinh nghe quát trong lòng hoảng sợ biết ngay kẻ hồi sinh mình là kẻ thần thông quảng đại và cũng là kẻ nhìn thấu chân tướng của mình. Tớ đã Yêu Tinh đặc biệt đề phòng Hành Giả. Y giết vô run sợ, mêu mão dập :

—XinSư phụ thương cho.Con tuy mất cả mẹ cha, gia tài tận tuyệt nhưng vẫn còn ruộng vườn và họ hàng thân thích. Giang ngoại còn nhà ở phía nam nữa, cũ đường của con ở phía bắc nữa, đều suối có nhà Lý Ta. Đã là anh rể của con, ở trong thôn có nhà ông Hồng Tam, đã là ông chú của con, con cũng có nhiều anh em họ sống ở trong thôn, họ tuy không giầu có gì cho lắm nhưng cũng không phải là nghèo. Sư phụ cứu cho, con xin về nói với ông ngoại và chú bác, cả dương các con, bên hết tiếng vườn đi lấy tiền ta ơn Sư phụ.

Bát Giới nghe nói có tiền nhiều; chắc mồm lí nhất cũng được hưởng những bữa cơm đầu ăn no nê, liền nhu lấy tay Hành Giả :

— Đại ca không thấy nó chỉ là thằng bé khó dại hay sao anh quên mất việc làm chi tội nghiệp. Em thấy nó nói có lý, giặc cướp chỉ cướp đi được những của nhà nó trong nhà nó, của của chim như tưởng vườn, làm sao chẳng cướp đi được ? Rất cả tất nhà nó còn chôn đầu nhiều nơng bọc nữa mà bọn cướp không sao biết được. Vả lại cứu người là việc phúc đức các làm, chẳng phải là cứu đã đến ơn hay là bắt phải hóa đến ơn trước rồi mới cứu. Thôi, đại ca hãy cứu nó xuống cho Sư phụ, vui lòng.

Bát Giới tin chắc là thật nào cũng có ăn uống linh đình nên hăng hái trèo lên cây cởi dây đỡ Yêu tinh xuống.

Yêu tinh, đuổi lắt tháng nhà lâu thế, qui gối cảm ơn lấy trước ngày Tam Tạng. Tam Tạng thấy thế thương hại, bèn nói :

— Hãi nhi đừng lấy nữa, bây lên ngựa nói với ta, ta đưa con về nhà.

Yêu tinh đã sợ run lẩy :

— Sư phụ thương cho. Con bị trói quá lâu nên chân tay tê cóng, ngồi không vững đâu, chẳng nữa con chưa từng cưỡi ngựa bao giờ, chỉ sợ không ngồi nổi trên ngựa.

Tam Tạng bảo Bát Giới cũng Yêu tinh, nhưng Yêu tinh làm ra vẻ sợ hãi :

— Da thịt con bị dây trói làm xây sát hết, thực không đáng nên trên lưng vì.hãa thương nhỉ. Ông ấy mồm dài, tai lớn, lòng gan cũng ngắc thế kia, đâm vào da thịt con chắc lắm con đau chết mất. (?)

Tam Tạng chỉ Sa Tăng :

—Nếu vậy, ta bảo hoà thượng ấy cõng con vậy.

Yêu tinh chối nước mắt :

— Sư phụ đã thương thì thương cho trọn, Bọn nhặc đến cướp nhà con, giết cha con, bắt mẹ con, đều vẽ nhau con ai như bào thượng nầy,chẳng đeo râu gì cũng như râu hoà thượng nầy.. Chẳng lẽ con sợ hãi đến chết khiếp. Vì nay tuy lòng đã rất tốt nhưng mặt mũi làm cho con khó lại bọn giặc hung ác đó, con thật không đám đến gần vì nay.

Tam Tạng đành sai Hành Giả cõng. Hành Giả cười lên mà rằng :

— Đệ Lão Tôn cõng. Đệ Lão tôn cõng...

Yêu tinh trong bụng mừng lắm, bèn ngoan ngoãn để cho Hành Giả cõng trên lưng. Hành Giả sốc sốc thử xem Yêu tinh nặng nhẹ ra sao, chỉ thấy nhẹ hều khoảng độ trên dưới 5 lý, bèn cười mà rằng :

— Mầu là loài quái vật hàng bét, hãm nay số kiếp mày đến ngày tận mạn sui khiến cho mày đến đó trói lão lấu trước mặt Lão Tôn. Ta nhìn được ra mày rồi! Mầu là loài ăm chặn sống? Mầy chẳn sống thì Lão Tôn sẽ mở lượng từ bi cho mầy được chết.

CÒN NỮA

SÔNG GÃO

phụ trách HÀ THẾ RUYỆT Nghị Viên

Vụ số 2023 bis Saigon : PB và cô nhi nghèo xin lưu ngụ bên lề đường nghĩa địa

Một số đồng bào nghèo thuộc thành phố PB. cô nhi quả phụ ở ấp «NNCC trước đây họ vô nơi có dựng tạm ít tôn gỗ để làm lều tạm trở lề lề đường Thủ Thọ đặc theo vòng tường cô nghĩa địa đó thành

Các đồng bào này đã sống như thế từ đó bằng nay và chánh quyền đô thành sẵn đã yên không hề làm khó dễ hoặc cản đoàn gì cả.

Nhưng mới đây Tôn Hình Chánh quận 14 lệnh được hạ phải cấp tốc phải tiến đi nơi khác, hạn chót là ngày 15-8-74 bằng không sẽ bị triệt hạ thiết bằng cháy nhà.

Đồng bào hết sức hoang mang trước lệnh ấy, vì giữa lúc bình tế khó khăn đời sống quá chật vật thì bọ làm sao có đủ phương tiện để kiếm nơi ở mới ngay được.

Bởi vậy họ thành tâm chuẩn tường Đô Trưởng cứu xét và cho phép họ được tiếp tục lưu ngụ thêm một thời hạn nào cho đến khi nào chiến cuộc lắng dịu.

Mục này được đăng hoàn toàn miễn phí Đồng bào có ý đau chi oan ức cần khiếu nại xin gửi qua các VP địa phương hoặc Tòa soạn (nếu tính nào chưa có VP) với đầy đủ địa chỉ tên thật số cản cước.

SÓNG bỗng chính

Đường quê muôn dặm mây vô nẻo
Oát khách năm canh, sóng Bồ Ghềnh

PHAN THANH GIẢN

ĐỤNG ĐẦU VỚI CÔNG XÍ ĐỘC QUYỀN

BÀI 10—Kỳ 3: trả lời ngoài sự ủng hộ tinh thần của báo chí, bà Thanh thị Mau còn ý lại vào thế lực của hai nhân vật : Cai Tăng TRƯƠNG-VĨNH QUÝ và Hội đồng quản hạt TRƯƠNG VĂN NGÂN là chỗ tế vững Gò Vấp đó đâu, bằng không thì đầu có 100 Lô thịt cũng bị Hoa kiều ngoặt tới khuya, cho hay tinh thần tranh thương của người VN lắc bắc giữa mối thịt là đáng kể.

Sở dĩ trong cuộc tranh thương của bà Thanh thị Mau mà tôi phải nhắc đến hai nhân vật quyền thế ở Gò Vấp là Cai tổng Quí và Hội đồng Ngân, quản lý là vì khi bà Thanh thị Mau lập Lô thịt hen thì vướng phải sắc rối về chế độ Công ty (các chủ qui là Công xí)độc quyền mà ở mỗi Tỉnh ly hay Quận chỉ có các Công ty có đông thuế «môn bài» mới được hành nghề.

Đến năm 1919 dường như ở Nam Kỳ chỉ mới có độ ba bốn loại Công ty độc quyền là Công ty nấu Á phiện (R.O), Công ty nấu rượu trắng (R.A) và Công ty làm thịt heo mà hầu hết các Công ty rượu và heo đều nằm trong tay Hoa kiều, cũng do đó mà danh từ «CÔNG XÍ» được phổ thông. Vì bán rượu không phải Rượu Công xí thì bị bắt và thịt heo không có dòng dõi Công xí là heo lậu. Theo chế độ Công ty độc quyền nầy, tư nhân mà cả Hiệp hội như Ỉnh đảm muốn làm heo đều phải xin phép Công xí các chủ.

Lúc bấy giờ trường hợp đặt rượu lậu thì nhiều, nên đã bảo vệ quyền lợi cho các Công ty, Sở Đoan (Douanes et Régies) thường cho nhân viên người Pháp đi tuần bắt, nhưng ông Tây nay bị đến chống quen gọi là «Bảo Cáo» và cũng do đó mà rượu lậu (rượu trắng) mới có cái tên đặc biệt là «RƯỢU TÂY BẮT». Điều nên để ý là phòng người đặt rượu lậu bị bắt đều bị tịch biên gia tản, nên thường hợp phải là đem ra ngoài Rừng buổi đêm nấu lậu, cũng bởi thế mới có tên là RƯỢU RỪNG và người bị bắt nếu không chạy lo cho thoát thì ở tù nặng lắm.

Trái lại, trường hợp làm heo lậu thì gần như không có, vì ít gia đình nào ăn hết một con, thế heo lậu phải đem ra cho bán mới có người mua thì đã bị kiểm soát rồi, nên các Công xí năm ngã cũng nằm vững độc quyền, đầu cần phải sợ ai tranh giành. Lâu sau đó mới có chế độ Công ty thuốc lá (Régie de Tabac), kỳ dư mọi nghề nghiệp khác chưa có chế độ độc quyền, nên mới có Hội đồng tiêm Cả phê, Chợ phố, Hốt tóc, Cắt áo, May mặc đều được tự do.

Năm 1919 ở dưới chế độ Công xí các chế độc quyền đó mà bà Thanh thị Mau ngang nhiên mở Lô thịt để tranh thương với Hoa kiều, nếu trên Phong tuấn thì được coi là một hành động đáng khích lệ, nhưng trong Pháp luật thì đó là một vi phạm nặng nề, vì giả như kẻ khác thì đã bị Công xí Hoa Gò Vấp của Bà Tâu thua kiện và bị bắt bỏ tù là cái chắc.

Nhưng bà Thanh thị Mau nhờ có hai người anh là Cai tổng Quí và Hội đồng Ngân đứng đầu nên bọn Công xí phải nể mặt, ngoài ra việc lập Lô thịt và mở Hàng thịt của bà Thanh còn được các báo «Tribune Indigène» và Công Luận Báo giới thiệu hô hào, cho nhiều người khác nơi gương tranh đấu kỳ mà noi theo. Dầu vậy, bọn Công xí phải nhịn thì có nhịn, còn pháp luật không thể đặng trọn vẹn đối thấy mặt sự vi phạm, nên tôi Thanh biện Chủ tỉnh Giađinh phải can thiệp.

Bây giờ bọn Công xí Gò Vấp mới tỏ ra «xinh xắn» bằng lòng để cho bà Thanh mở Hàng bán thịt mà không được mở Lô làm thịt, cũng khai... mặt mặt, bọn Công xí cũng chấp nhận cho bà Thanh mở Lô thịt kín đáo, nếu không muốn nói là bí mật hay «lậu» vì điều kiện không chưa gởi, kêu ca gì hết. Được vậy là bà Thanh nhờ có thế lực của Cai tổng Quí và Hội đồng Ngân ở Gò Vấp và dư luận báo chí ở Saigon.

Song le, khi mở Lô thịt tư nhân và Lô thịt nhà nước thì cung cấp cho mỗi Hàng thịt ở chợ Gò Vấp bán ra thì làm sao đủ sở hụi ? Vì lẽ các hàng thịt khác đều đóng lãnh bán thịt «Không có đóng dấu Công Xí» Thế là bà Thanh thị Mau chỉ có thể tranh thương trong tỉnh, trong cả Lục ký đến kéo dài được độ 6 tháng thì đành chào thua, để rồi tự ý... «phụt mất bu tích» không kèn không trống.

Thì ra chế độ Công ty độc quyền chỉ có lợi cho Nhà nước về mặt bảo đảm thuế vụ, nhưng nó lại rất tai hại cho hành nghề, tự do, nhất là trong một cuộc tranh ANH THƯƠNG đặc biệt là cuộc tranh thương giữa đồng bào VN và Hoa kiều năm 1919-20 để rồi bao chỉ cũng chào thua luôn, vì Luật là Luật mà người cầm cân pháp luật lại là nhà cầm quyền Pháp.

NGỌA LONG

VŨ

Vũ công
vận động chính trị

Sau những ngày vận động để cuối cùng chọn được phái rồi Nga và cùng với vợ Galina vào thăng Sài-Gòn và cùng Vallery Panor mở chiến dịch vận động để cho người bạn là nhà vật lý học Viktor Polsky cùng được thả tự do.

«Chúng tôi kêu gọi mọi người tại Luân Đôn nếy dùng để Polsky phải chết dần chết mòn». Panor tuyên bố như vậy, trong một cuộc tiếp tân đặc biệt được những người Anh có cảm tình với Panor tổ chức tại Luân Đôn. Những người này vận động để thuyết phục thính phủ Nga cho phép gia đình Panor được đi cư tới Do Thái

TẤN NHẠC

Giang Tử
biệt tích

Tiếng hát Giang Tử rất đẹp 2 năm đã là một tiếng hát được coi là «đặc biệt» và rất quen thuộc đối với làng ca nhạc. Cái anh chàng cô thân hình gầy gầy, người dong dỏng cao và với tóc hơn bảnh bọn gọn cân đã bao lần xuất hiện trên các đạinhóp hòinhóp trên mân kịch nhỏ của bằng tên số 9 với tiếng ca trầm buồn khác lạ với Nghệ danh mà đã làm cho bao người say mê, thích thú.

Nhưng rồi chẳng hiểu sao, tiếng ca ấy đột nhiên biến mất không những trên các lân sóng điện mà ngay cả đến ca khúc đại nhạc hội phòng trà không thấy bóng dáng khiến cho những người đã từng say mê cái giọng ca êm ái quyến rũ ấy cũng phải thắc mắc.

Người viết bài này vốn đã ý tìm hiểu sự thật về cái chàng ca sĩ đã mất thói làm mưa làm gió trong làng ca nhạc mà thường là một dịp gặp mặt, bởi thân cũng chẳng ai biết... nên đành chịu bó tay, em cái thắc mắc ấy cho đến thuận tiện.

Mới đây đầu tháng 8-năm rồi mới gặp Giang Tử ở rạpQuốc thanh.Gặp nhau tay bắt mặt mừng nhưng Giang Tử cũng không thể lộ được ý do sắc đáng sợ y mong muốn. anh chỉ nói lí gỡng ca của anh chỉ cần ?» Nhưng cái lý do vì sao lại bỏ ca thì Giang Tử không cho biết đích xác, anh chỉ nói là có nhiều lý do lắm, mình không tiện nói ra nên người viết cũng đành chịu ý không hỏi gì khác hơn là nói chuyện vui cho qua.

Giang Tử có vẻ «tiều tụy» hơn hồi anh đi hát, hai sự chẳng sáng trong I phòng nhỏ ở chung cư Quốc Thanh vui cảnh thất nghiệp đã đi đi... Anh không có làm gì khác hơn là nghề ca hát vì vậy dù phải sống trong cảnh thiếu thốn,Giang Tử vẫn chịu cực hết để trở lại sân khấu tân nhạc. Với một giọng trầm buồn anh nói là lúc cao anh cũng «hy vọng» nhưng cái thất vọng hơn và cũng thất vọng anh càng ly vọng hơn bao giờ hết

(CHU GIANG ghi)

Nghệ thuật HÔM NAY

HỒ TÙNG NGHIỆP

XEM MỘT VỞ TUỒNG

Chuyện tình An Lộc Sơn

SOẠN GIẢ : Trynh Lang—DIỄN VIÊN : Thanh Nga, Hùng Cường, Hữu Phước, Văn Chung, Thanh Nguyệt, Văn Khoe, Thanh An...

□ CHU GIANG

Sau khi nắm mơ thấy mình được lên NguyênĐiện xem vũ khúc phụ thương Dưỡng Minh Hoàng chấm những sắc đẹp nơi trần thế Thừa cơ hội tất Dương quốc Trung liền giới thiệu em gái mình là Dương quốc Hoa với nhà vua. Dương quốc Hoa lại có 1 nhan sắc tuyệt trần sắc gió mê đã khiến nhà vua mê say liền phong cho Ngọc Hoàn làm Thái Phi. Việc xảy khiến chánh cung Mai tiểu Loan ghen hờn và An Lộc Sơn người yêu của Ngọc Hoàn đau khổ Mặt dù được nhà vua tăng tì Ngọc Hoàn vẫn thương nhớ An Lộc Sơn,nhất là khi chàng mang trái lê chi từ Linh Nam về tặng người yêu Mai TiểuLoan khay tin liền đi mình với nhà vua, nhưng An lộc Sơn đã bỏn đao.Quế sắt hận An lộc Sơn chiếu binh nổi mà quyết sẽ Thượng An đoạt lại người yêu Lực lượng của An lộc Sơn quá mạnh vì vậy nhà vua đã quên thân đến bảo lão khiến nước đầu lâm cảnh khổ cực Dân chúng nổi lên và đôi giết Dương Quí Phi rồi mới chịu ký chiếu vời An lộc Sơn. Sau cùng Dương Quí Phi phải cũng thuốc độc tự tự. An lộc Sơn đến nơi, nhưng người yêu chỉ còn là cái xác không hồn,chàng vô hồ ung biểu. An lộc Sơn quyết tìm kẻ thù hãm hại hội hoa nơi khán giả

Vai Dương ngọc Hoàn tức là Dương Quí Phi được Nguyễn Thị Thúy đức với lắm thái độ biểt Tuyệt vời mặc dù Thanh Nga khá đảm lắm trong những tiếng ca trầm buồn bên tình của TN vốn là 1 bản tình khá trầm tĩ vậy mà TN không mấy thành công ở vai này.

Mai Phi tiểu là chánh cung do ThanhNguyệt đóng khá đúng với vai tình thanhNguyệt mặc dầu giống chưa 1 ngày đến khi lu khi tỉ cố chỉ An 1 con giá cho (đc là 1 bông gió của DQP) cũng có thể ngay đến sẽ phụt tắt.Tuy nhiên Thị Nguyệt cần tế ra nông cây ra tính bạn khi cố ra loan bảo cho thánh giả biết là cố sẽ thi hành 1 mưu kế ở màn 2 Cũng ở màn nầy có cần tóm đến, khả năn thăm hơn khi bị lại nguyệt thể có trước ngày phut bị nhà vua xử tử, gram sắn lành cung Phúc xuất hiện sau cùng khá thành công.

Vai Dương Minh Hoàng do Hữu Phước thủ diễn khá thành công.Tuy nhiênHữuPhước cần tô ra nhiều đến và vẫn vẫn nữa. Vai trò này thường là một vai trò khó diễn là bởi lẽ diễn cần phải ít nhỉ sao cho khán giả thấy được ở 1 nhân vật 1 nên giáo dục sẽ nếp mẫu phải hoàn vẹn vừa ngọt ngào, vừa âm cảm,nhất là khi đóng bên cạnh người yêu.

Văn Chung trong vai Dương quốc Trung và Văn Khoe vai Nguyễn soái hình thường.

Cảnh trí và y trang trong vở tuồng này được trình bày rất sáng sủa, thích hợp với khung cảnh của câu chuyện. Nhất là y trang được may có gu thu và khá đắt tiền. Vì anh sáng cũ có phần tiến bộ. Riêng về câu đoạn follon Spot, nên đặt vế bên trái của khán giả để dễ theo dõi diễn viên.Người sử dụngđèn máy cũngcần phải có kỹ thuật và chỉ sử dụng đúng lúc, không nên sử dụng bừa bãi.

Tóm lại tuồng An Lộc Sơn đem lại cho khán giả một bầu không khí vui mới, rất vẻ nội dung, cảnh trí đưa lối đầu.nhất. Riêng về phương án, Thanh An cần chọn lựa nhiều hơn. Giọng anh khá trầm, có thể sẽ trở thành 1 giọng ca mũi vì vậy anh không nên lạm dụng quá để bị vỡ.

Con gái nổi tiếng từ phim The Exorcist

MẸ CÔ BÉ LINDA

BỊ NHIỀU NGƯỜI ĐÁ KÍCH

□ ĐỒNG NAM

Như bạn đọc đã biết phim Quỷ Ám đang chỉ kỷ lục về số thu tại những thành phố mà nó ra mắt. Truyện phim vẫn phảng theo cuốn tiểu thuyết của William P. Blatty, hiện đang tái tiết ST.

Cuốn phim này đã đưa 1 cô bé 14 tuổi lên hàng sao đời, một rồi bé học sinh pháp phép và tuổi cười : Linda. Và cũng sau phim Quỷ Ám Linda cũng bị tin, nhưng là Người Ám.

Cô bé không được sống vẫn đó nữa. Cuộc đời của cô đã đổi khác. Cuộc đời tài bình thường của 1 nữ sinh không còn nữa. Đi đâu cũng có người chỉ chỏ. Con nhỏ đó đó. Nó đó.

Linda và mẹ năng đang bị chỉ trích khá dữ dội. Thật ra chỉ mẹ nàng mà thôi. Rất nhiều người 1 nói như sau :

— «Đứa chồng khi nào cho con tôi đóng 1 vai trò như thế».

Vai trò như thế là vai trò nào ?

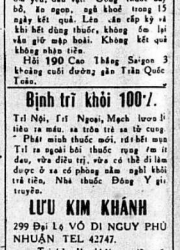

Linda ngoại đời, một nữ sinh vui vẻ và phấp phấp

Nhưng chu mẹ cô bé rất bình tĩnh trước mọi lời tiên công. Bà mẹ nói bà khiếu con gái bà : Linda đây đã tỉnh để đóng người nhưng thôi đó. Bà nói có bé nàng đặc lại: vẫn khả nằng để phân biệt rõ ràng cái nào tốt.Thành ra những điều mà người ta lo ngại không thành vấn đề với bà.

Linda theo bà kể bởi mới 9t đã có dòi cống công tốt đẹp Cô trường có bé học các điều vẽ mới và thể dục đã đoạt giải xuất sắc và còn là 1 thành phần trong 1 ban sinh hoạt tại nhà thờ Hơn thế nữa cô bé còn mê mẩn hoàn hiện trên TI vi, trong 1 chương trình thương mại.

Như thế,vẫn để đã khác hẳn; Lin đã không phải là 1 nữ sinh như những nữ sinh khác, mà lại là 1 nữ bạn đóng người ngoại thể vai trò nàng đã chinh thức gia nhập đời sống người thuật xô biểu người lớn.

Linda bị quỷ ám mặt mũi, và thân hình có lúc đầu mẫu... dùng những ngôn ngữ tự hại đối với 1 cô bé,lần cùng mẹ 1 cách tan bọn, tìm kinhlinh đưa khoa không để đến nỗi phải tự giải thoát v..»

Và Linda khi bị quỷ ám trong phim

Nhận xét

Có người nhắc đến tên nàng mà khen hay, nói hay, nói đẹp bông hoàng lên giữa như đêm quân sĩ nói lên phải phô vua hôn lâu, sông thiếu thân, đó khai ở đâu Mà Người sao thêm được đầu của người con gái chỉ vì cô rất đẹp mà làm khuynh đảo cả 1 triều đại, gây nên bao nhiêu tang tóc đau thương cho muôn dân. Người lại có người khi nhắc tới mà lăng rộn lên một niềm mê say, thân thiết như chẳng tuổi vì tình An Lộc Sơn chỉ biết cả nàng chỉ mong sao cho mình bỗng thành rồng để em ấp phụng tiên chín tầng mây.

Nhưng được thấy nàng qua câu chuyện sao bằng thấy sáng tiên một sắc khâu trăng lệ với phong cảnh huy hoàng, y trang tực vô vô đầy đủ cả tình cảm các nhân vật tiên sắc khẩu của đoạn «Tiếng Hát Dân Tộc». Phải công nhận là đoàn TH-DT sau vô tuồng ra mắt khán giả lần đầu tiên đã đem lại cho khán giả 1 nhân vật nữ rất đẹp mà quên sắc đẹp đó

Nghề buôn nghĩa trang rất chóng thịnh phát một lô 500 tấm bảng với giá 30 tới 50.000

KỲ NGHỆ TỐNG TÁNG

☐ Bao giờ ở Tổng Hân mới vào nghĩa địa đòi thuê?

● *phóng sự điều tra của HÙNG PHONG*

Tiếp theo

Nghĩa trang Mạc Đĩnh Chi được kể là cơ sở nghĩa trang nhỏ nên mỗi xin một thế nằm cho người thân tại đây lại cả một vấn đề khó khăn. Tế ít lắm nay chính quyền Đô Thành đã bạn chế việc cấp đất nghĩa trang Mạc Đĩnh Chi vì điều tích đã trở thành chật chội, nhiều gia đình phải bắt chước theo lối chôn đứng để xây huyệt tại nơi này. Nghĩa là lòng huyệt đào thật sâu gần đôi ba mươi bình thường để có thể đúng lâm chỗ an nghỉ cho thân cung cho nhiều thân nhân: Kẻ nào vẽ thầu Phát thầu Chôn trước thì nằm dưới chót các người kế nằm những lớn trên từng tầng 1 như cao ốc vậy.

Trong khi đó nghĩa trang Lê Văn Duyệt cũng như Phú Trọ Hòa vẫn hàn tạp vừa chẳng rộng tất gì. Do đó tuy giá cả rất nhưng hầu hết ông điền chẳng ai muốn xin huyệt để thành cho người thân nếu còn chỗ chạy chọt ra tiền để nằm 1 mảnh đất tại các nghĩa trang tư. Nghề khai tác nghĩa trang ăn tiền chính ở điền nay!

Phải nói ngay rằng trong vòng 10 năm nay số nghĩa trang tư đã được mở ra thật nhiều. Nhiều như các hội những cư trong tế vậy.

Trước kia trong thời đệ I Cộng Hòa, tại thủ đô Saigon và tỉnh Gia Định chỉ có không vài ba nghĩa trang tư như Bắc Việt nghĩa trang, Thánh Minh nghĩa trang vv... Nhưng tới nhu ở bài đầu đã nói dân số thủ đô ngày càng gia tăng vì thời cuộc thì nhu cầu nghĩa địa đi nhiều chỗ thành một vấn đề cần phải quan tâm. Một quy quan tâm vừa có lợi cho người chết mà cũng có lợi cho cả người sống. Các hội đồng cư trong đã phát triển mạnh chính vì lẽ đó.

Bởi vì muốn đánh chính ngăn thuận trong việc khai thác nghề mở nghĩa trang thì không có gì thuận tiện và hợp lý cho bằng một hội ái hữu trong tế chủ trương. Chắc chắn hành quyền sẽ cấp giấy phép một cách dễ dàng.

Thế nên người ta đã thấy công việc đầu tiên của các hội ái hữu các hội đồng cư trong tế thành lập sau này là... tìm đất mở nghĩa trang. Không cần rộng rãi không trang gì nhiều chỉ không vài mẫu đất hoang ở một nơi nào đó trong ấnh thổ tỉnh Gia định hoặc xa hơn chút tỉnh lân cận là được. Thân phần công tế do Bộ tu pháp lập. Tất cả các thân phần TCPV đương nhiên thành như đều tái ứng cử.

(CÒN TIẾP)

Tính đến ngày 10-8

ĐÃ CÓ 32 NHÂN VẬT NẠP ĐƠN ỨNG CỬ TỐI CAO PHÁP VIỆN

SAIGON 11-8 — Vào hết ngày thứ bảy 32 nhân vật đã đăng chỉ không thiếu thuế để nộp đơn ứng cử 9 ghế tại Tối cao Pháp viện.

Do luật tu chỉnh thành phần luật sư sẽ không được ứng cử nữa mà chỉ còn thành phần thẩm phán công tố và xử án. Các thẩm phán có 15 năm công vụ hoặc tốt nghiệp Hành chính trên đều có thể nộp đơn tại QH từ 6-8 đến 23-8 và QH sẽ chọn 9 Thẩm phán TC PV vào ngày 23-9-74. Danh sách thẩm phán sẽ do do 1 CPV lập và Thẩm phán công tố do Bộ tư pháp lập. Tất cả các thẩm phán TCPV đương nhiên thành như đều tái ứng cử.

HỒ SƠ ĐEN TỪ TÀI IBM 74

TỔNG TRƯỞNG TÌNH NHÚNG TAY VÀO VỤ CÁU ẨM LÂM CHẤN HƯNG

TIẾP THEO —

Trước khi khép lại tập hồ sơ đen thì vụ 74 người ta không thể không nói rõ câu chuyện lem nhem thung quanh vụ cặp bài Lâm chấn Hưng con quan đầu tỉnh Biên Hòa Lâm quang Chiêm. Người cụ lớn này đã từng như hơi tiếc tại thế lực của cha để được người trên bênh trong khóa thi Tú Tài năm trước. Nhưng không may không giúp ích gì đỗ bỗng nên cậu con bị đánh trượt.

Trước kỳ thi thế thì vừa qua, cha của cậu lớn đã mở 1 cuộc «vận động» tác riết với bộ VHGD/TN để xin hãy bỏ nghị định cấm thi. Đề phòng trích của ông Phy Tá Lâm đã giúp cho Tổng Tuân xin ân giảm. Tính cấm thi 3 năm của cậu ấm vì lý do «xét đến gia đình» nên với QG của BT Lâm quang Chiêm. Ngày 14 6, BTCcnh đã lạm dụng xin ông Tổng Tuân cho phép con trai ông được thi TT phù thông khóa 1 ngày 26-6-74 trong 2 Tổng Tính cho phép thi khóa 2 ngày 28-8-74 mà thôi.

Nội vụ sau đó điều tiếng là danh tính cậu ấm Hưng vẫn chưa thể được ra trên danh sách thi sinh khóa 1 tại trung tâm Nguyễn duy Khang. Đến khi bị phát giác dưới tay, dương cự còn ý thế vô lễ với giám thị, đồng thời 1 trung tá gia nhân của hàng bắt hàm đọa hành hung với giám thị đã cương quyết rời cậu ấm...

Giải thích lý do vì sao tên cậu Lâm chấn Hưng vẫn còn trên danh sách thi sinh mà đầu của trong thời hạn bị cấm thi, trong cuộc họp hàn gió 21 đến vừa ngày 3-7-74 vì cung cấp tin Hộp cho hay là vương vụ đã mua khai lý lịch, cậu vừa bổ sở hộ tịch để qua mặt nhà KT.

Gặp ra 1 bên cái cảnh «con ông chau chau cậy quyền lấm bị y vừng ấy ta thường tuyên trên đất nước mỹ, vân để đặt ra cho các giới lãnh quyền bộ Học ở đây là cần

● Phóng sự đặc biệt của ST

25 GIỜ TRÊN ĐẤT KHÔ

Phát giác 1 thiếu nữ uống độc dược bắt tỉnh

SAIGON. — Hồi 8g đêm 9-8 có người phát giác 1 thiếu nữ tế bất tỉnh tại góc đường Phó đức Chính và Hàm Nghi, thiếu nữ này được đưa vào bệnh viện cứu cấp biên trong tình trạng mê man. Được biết nạn nhân tên Trần thị Cẩm Bích ngụ tại số 324 đg Đề thám. Nhân không rõ buồn chán việc chi đã uống độc dược quyên sinh và tự quy tại đây. Trong người nạn nhân có 2 bức thư tuyệt mạng Nội vụ nhà chức trách đang mở cuộc điều tra.

Lò gas cũ phát nổ 3 người bị thương nặng.

SAIGON — Hồi 11g35 tối 9-8 có 1 tiếng nổ lớn do phát ra tại số 185 đường Tuệ Tĩnh do quận 5 Sài Gòn chủ, tiếng nổ tiếng đã gây cho 3 người bị thương nặng là Phạm v Hoạt 48t làm công Vũ thị Anh Tuyết 16t và Vũ t Thu Hương 18t. Tất cả ngụ nhà được chở vào bệnh viện cứu cấp.

Được biết nguyên nhân xảy ra vụ nổ vì trong nhà có người đang phải rang gạo nên chào cấp lò gas quá cũ và gỉ gần gần phát nổ.

Cây cao su đè trúng đầu nữ công nhân cạo mủ

LONG KHÁNH — Lúc 5g chiều 9-8, 1 tai nạn lao động xảy ra gây cho một nữ công nhân cạo mủ bị thương nặng tại rừng cao su Gia Ray, Long Khánh. Cô nay tên Phạm thị Mỹ 10 tuổi (ngụ tại khu B111 tại Tân cư Gia Ray, Long Khánh).

Theo cuộc điều tra được biết trong giờ nghỉ trưa tại rừng cao su cô Mỹ ngồi dựa lưng vào gốc cây ăn cơm. Rứt thay, cây bỗng nhiên trốc gốc ngã xuống đè trúng đầu nạn nhân ngất xỉu tại chỗ được đưa đến bệnh viện điều trị, bệnh tình cô nhẹ trọng.

Ì bà lão lăng trí để sống chết dưới

GIA ĐỊNH. — Hồi 8g sáng 9-8, người ta phát giác 1 bà lão tên Võ thị Đủ 64t ngụ tại số 6/7 ấp Bình Thạnh xã Thạnh Mỹ Lợi Thủ Đức đã sống chết dưới. Cuộc mổ xét xác được thực hiện ngay sau đó nhưng không tìm thấy. Đến sáng ngày 10-8, xác bà lão mới nổi lên tại Cầu cũ Hài Quân Cát Lái. Được biết bà lão mắc bệnh lăng trí nên bị hụt chân té xuống nước. Hiện các cơ quan nhân được quan tại nhà nhờ mai tăng.

Chuyện cậu lâm công và cô con chủ nhà

SAIGON — Hồi 11g trưa 9-8 tại Phạm v M 34t ngụ tại đường Cô Bắc có phát giác cậu lâm công của bà Võ k kim Anh 19t đã dụ dỗ con gái bà là cô Phạm t Bích L bỏ nhà ra đi mang theo 1 số tư trang và số tiền mặt 200.000đ.

Tên Anh đã vận giọng việc cho bà M học 1 năm nay khuyên việc rắc kẻ bỏ gia đình Sài Gòn Chợ Lớn sang miền Tây nhằm tránh bà M đã tỉ lệ tình anh ma co con gái chủ nhà nghe theo bắn lmlmo bạc làm nên cùng cậu nay đã xây tổ uyên ương. Nội vụ nhà chức trách sau khi nhận được đơn tố cáo của bà M đang cho mở cuộc điều tra.

Một thiếu niên bị điện giựt chết

GIA ĐỊNH — Hồi 2g30 đêm 9 rạng 10-8 có cảo Nguyễn của Lành 15 tuổi trú xóm 1 trung tâm Cuộc hòa Thiếu nhi Thủ Đức tổ fé đình leo trên 1 ngọn gió nay chẳng may bị đây điện đứt tốt trúng giựt cậu nay chết liền tại chỗ. Hiện xác nạn nhân được quan tại đây để lập thủ tục mai táng. Nhà chức trách Thủ Đức đang mở cuộc điều tra.

Xe Honda đụng 1 thiếu phụ ngất ngư

GIA ĐỊNH — Hồi 10,30 sáng 9-8 có 1 tai nạn lưu thông xảy ra tiền đường Liên Tỉnh 15 thuộc ấp 4 xã Phú Xuân Nhà Bè o.Phạm ngọc Thạch 27t lái Honda số SH.6921A đụng 1 thiếu phụ đi bộ tên Huỳnh Thị tế xuống đường ngất ngư. Nạn nhân được đưa đến bệnh viện cứu cấp. Cảnh sát đã lập biên bản tại chỗ.

Trộm 400.000đ 9 người bị bắt.

GIADỊNH — Sáng 9-8 có 2 tên trộm đã nhập vào hàng đồ Dabaco ở số 19 đường Mai Khôi Lân Bình cạy tủ trộm số tiền mặt 400.000đ nhưng vừa thoát ra cửa thì bị nhân viên hàng phát giác vây bắt được cả 2 với đầy đủ tang vật. Ông chủ hãng đã là Trần chí Vĩ đã đến giải đến cơ quan cảnh sát ở tại trình nội vụ để chờ sơ đẩy mở cuộc điều tra

9 người không thiết sống

SAIGON — Có lẽ vì buồn tình đời quá đen bạc, tất cả 9 người đã sẽ đều con trẻ đã uống độc dược quyên sinh, nhưng may trên chưa đời nên tất cả đều được phát giác kịp thời, đưa đến bệnh viện rửa ruột cứu sống. Được biết 9 người vừa đến sau đây : Trần thị T 28t (ngụ tại Đề Thành Nhân). Ng thị Ph 20t (ngụ tại Bến Vân Đồn) Ng thị Tr 20t (ngụ bến 183 bến Vân Đồn), Phạm thị B 29t (ngụ bến 81 Bến Chương dương), Mai Ph 32t (ngụ bến 181 Mai xuân Thưởng), Hoàng thị Nghĩ 23t (ngụ bến 1220 bến Phạm thế Hiển), Võ tiến Th 16t (ngụ bến 116 Tô hiến Thành), Ng thị D 34t (ngụ lô 5 cư xá Vườn Chuối) và Ng thị Th 15t (ngụ tại Vũ Tạnh, SG).

CÁC VÕ SƯ VIỆT VÕ ĐẠO TẠI PHÁP về VN làm lễ bái tổ VS chưởng môn

☐ Cụ Phú khóc ròng sau 40 năm lưu lạc ở Âu Châu

SAIGON 10.8 (VTX) — Trở về Vietnam sau 40 năm lưu lạc quê người, 1 vô sĩ luống tuổi đã khóc ròng khi đặt chân xuống phi trường Tân sơn Nhất.

Cụ Nga: Dân Phú 60 tuổi, người đã rời đất Bắc từ năm 1935 để sang Âu Châu làm việc. Tại Âu Châu với cần bản võ thuật vững chắc cụ đã khắc phục lên vô đi khắp xứ Pháp, Bỉ, Thụy sĩ... lối cuốn các người VN tên ngày nơi nay học võ đầu tộc.

Dân đầu cụ kết tụ được 1 số SV và cựu QN VN biết võ, và chọng họp lập nên Tổng Cuộc Việt Võ Đạo Quốc Tế trụ sở đặt tại Pháp. Tính đến nay cụ và những người sáp đến tạo được 1 số võ sĩ Vovinam và đang có đến 5000 môn sinh Việt Võ Đạo tại Âu Châu theo thụ huấn.

Vừa chiều hôm sau 9-8, 1 toán khác gồm 11 võ sĩ Pháp, Lưu đến võ sư Phan Hoàng Chủ tịch Tổng Cuộc Việt Võ Đạo tại Pháp hướng dẫn rồng đã về tới VN.

Tất cả những người nầy sẽ được cụ Ng Dân Phú dưa đến võ đường Việt Võ Đạo Trung Ương tại số 2 Bình Tiên Hoàng Sg vào 11 Chủ Nhật 11-8-74 để làm lễ bái tổ và tính điện võ sư Chưởng Môn.

Tối 10-8 vừa qua, 1 số võ sĩ Pháp, Bỉ, Thụy sĩ và những người sáp đến tạo được 1 số võ sĩ Vovinam và đang có đến 5000 môn sinh Việt Võ Đạo tại Âu Châu theo thụ huấn.

Vừa chiều hôm sau 9-8, 1 toán khác gồm 11 võ sĩ Pháp, Lưu đến võ sư Phan Hoàng Chủ tịch Tổng Cuộc Việt Võ Đạo tại Pháp hướng dẫn rồng đã về tới VN.

Tất cả những người nầy sẽ được cụ Ng Dân Phú dưa đến võ đường Việt Võ Đạo Trung Ương tại số 2 Bình Tiên Hoàng Sg vào 11 Chủ Nhật 11-8-74 để làm lễ bái tổ và tính điện võ sư Chưởng Môn.

XE BUYT

MỒ HÔI VÀ NƯỚC MẮT DÂN LAO ĐỘNG TRONG CUỘC CHUYỂN NGÀNH GIỚI XE LAM

HẠM BUS 8 BƯU TOÀN LỪA THÊM QUA 1 "HỢP TÁC XÃ LAO ĐỘNG" MA

☐ Quân nhân, Cảnh sát, Công chức mất phần chào kiếm thêm nuôi gia đình

☐ *điều tra của NGUYỄN HẢI*

tiếp theo

Nhưng người lao động Việt Nam cũng lại không thiếu kiên cường—hư là bộ đội Kiên cường khi cần cũng—để đối trả lại những công bình hợp lý.

Người ta cũng cho đợi thái độ cởi mở, cầm đớt ngu tố bì 1 ao động nơi các ông vua không ngai nơi nhà kiếng nơi Tổng cung đoàn. Nhưng mưu thân chước qui mà các ông định đưa ra để đạp các Cty quá bé bỏi không thể cơ như 1 trái đánh trên bài cào.

Người dân lao động đã có thể bị hịp bợm nhiều nhưng không thể mất mãi cam phận các cua bù vừa để các ông vất.

Bây giờ thì vụ xe buýt đã có tiếng lum. Bởi thế ba, 13-8-74 lại có 1 cuộc họp của các ngân nhân vụ chuyển ngành xe buýt tại HNV.

Quý vị dân cử đã không khoanh tay mặc cho chính quyền và các tên đầu nậu lao động bóc lột.

Tòa Đô Chánh, Đô Trưởng tạm thời không ra thăm 1 gấy phép nào để chở động ngành.

Hai ông sau Lao động Trần quốc Bửu và Bùi Lượng đều đồng hoàn nhìn nhận có nhiều bất bình trong 2 Cty Vinaves và LHCCCC. Hai ông đã ra các biện pháp sửa sai.

Thay vị đổi ngôi 1 số chức sắc đã quá «nổi danh» và tất nhiên cũng đã quá nặng tuổi.

Tiền của bọ thu lượm được trong mê lưới nhuyễn ngành ngôi nghề 700-800 xe buýt tuy không đủ để xuất ngoại gởi nghề hàng Thụy Sĩ, nhưng cũng đã 1 phần nên đông—nhẩy vọ qui đợc giới doanh nhân tại phiệt ở VN.

Các biện pháp hành lực của. 2 vua lao động được giới xe lam, xe lô «huyền ông nh coi là chuyện thay đổi bóa trang của 1 vở tuồng sắp tơi hồi cuối. Đó là cái tất yếu đã nói các đầu cơ đã chịu nhận rai để tế thân để gợi là trả ơn du luận.

(CÒN TIẾP)

XEM TRANG 3

ĐỪNG ĐÙA VỚI CHẾT

Truyện phóng tác :

của HOÀNG HẢI THỦY

Quảng Ngãi Nghĩa Thục

81% Thí sinh đậu Tú Tài IBM

QUẢNG NGÃI 11-8.— Với tỷ số trúng tuyển là 81% (ban B) và 60% (ban A) trong kỳ thi Tú Tài Phổ thông IBM khóa ngày 26-6 vừa qua của học sinh Quảng Ngãi Nghĩa Thục, có thể nói năm đầu xuất quân là học sinh QNNT đã đại được thành công rỡ vang.

Được biết trường Trung Học Quảng Ngãi Nghĩa Thục được thành lập tới nay đã bước sang năm thứ 4, do Ô. Nguyễn Liệu làm Hiệu Trưởng dưới sự giảng dạy miễn phí của các giáo sư tình Qu Ngãi sự đóng góp tiền bạc của các ân nhân Trong số những học sinh giỏi rèn luyện học lớp 9 năm mới nở đã trúng tuyển kỳ thi Tú Tài Phổ Thông khóa ngày 26-6 vừa qua người ta ghi nhận 1 em đậu hạng Ưu, 3 đậu Bình và 10 đậu Bình Thứ

ANH CẢN CÔI — đặc biệt phim thời sự hoạt họa của Còi — kỳ 15

Giải trí hôm nay

Rex
Tarzan's Deely Silence Ron Ely — Jock Mahoney — Woody Strode Màu Tiếng Anh PBV Hoa

Đại Nam
Tôn Liêu Tranh. Quả Tim Vàng Nhân Trắc — Đặng Quang Vinh Sp Màu Tiếng Trung Hoa PBVHA

Eden
Les Invitations Dangereuses Richard Benjamin Dyan Cannon James Coburn Màu PBV Hoa Anh

Hưng Đạo
Le Destin D'un Tueur — Dan Harrison Connie Carol Angel Aranda Màu Tiếng Pháp PBVHA

Casino Saigon
Tôn Liêu Tranh. Quả Tim Vàng Nhân Trắc — Đặng Quang Vinh Sp Màu tiếng Trung Hoa PBVHA

Kim Châu (máy chiếu mới)
Tarzan's Deely Silence Ron Ely — Jock Mahoney — Woody Strode Màu tiếng Anh PBV Hoa

Văn Hoa (Dakao)
Tôn Liêu Tranh. Quả Tim Vàng Nhân Trắc — Đặng Quang Vinh Sp Màu tiếng Trung Hoa PBVHA

Văn Hoa (Saigon)
Tạm Nghỉ
Đã Xây Cất Đại Quy Mô
Rạp Mới Và Tối Tân

Khải Hoàn (Máy lạnh mới)
Gia Long Xuất Quỹ Nhập Thân Với Gia Long—Vệ Tô Văn—Sp. Màu Tiếng Trung Hoa PBVHA

Victory Lê Ngọc
Gia Long Xuất Quỹ Nhập Thân Với Gia Long—Vệ Tô Văn—Sp. Màu Tiếng Trung Hoa PBVHA

Hồng Bàng
1) Như Giot Sương Khuya 2) Như Hạt Mưa Sa Tr.Quang Huy Cường Bạch Tuyết Ng Thụy Tường Vi Sp

Nam Quang
1) Sóng Gió Bến Tình — Trần Huế Mai Giang Ph m 2) Quân Khắc— Bạch Bưu Lô Tuấn Cả 2 Sp Màu

Thăng Long
1) Trường Tôi —Tuyết Lan Quốc Dũng 2) Trần Thị Diễm Châu— Bằng Châu La Thoại Tân Cả 2 Sp

Casino (Dakao)
1) Trường Tôi — Tuyết LanQuốc Dũng Sp 2) Anh Yêu Em Hoàng Cường Trần Quang Sp Tô Màu

Huỳnh Long (Gia Định)
1) 4 Thằng Sp Ma—KimCương Mộng Tuyền 2) Vết Thù Trần Lung Ngựa Hoàng Trần Quang Sp Màu

Lê Lợi (112 Lê Th Tôn Sg)
Le Fabuleux Trinita — Richard Harrison Fanny Gray Fernando Sancho Màu Tiếng Pháp PBVHA

Quốc Thái (Trần Q Toản)
1) Sóng Hồ Tranh Hùng Kim Cang SĐ Bảo Châu 2) Tiếu Nữ Lạc Đào Nguyễn Ly Hương Lan SpMầu

Kim Đô (Cầu Ông Lãnh)
1) Trường Tôi—Tuyết Lan Quốc Dũng 2) Trần Thị Diễm Châu— Bằng Châu La Thoại Tân Cả 2 Sp

Thanh Vân
1) 1 Thằng Bảm Mà Kim Cương Thanh Ngọc 2) Biển Đông — Kim Cương Bạch Tuyết Cả 2 Sp

Mini Rex — A
Les Invitations Dangereuses Richard Benjamin Dyan Cannon James Coburn Màu PBV Hoa Anh

Mini Rex — B
Le Destin D'un Tueur — Dan Harrison Connie Carol Angel Aranda Màu Tiếng Pháp PBVHA

Quốc Tế 341 Ph Ngũ Lão
Tarzan's Deely Silence Ron Ely — Jock Mahoney — Woody Strode Màu tiếng Anh PBV Hoa

Mini Quốc Tế
Oa M' Apnelle Providence (Kẻ Sát Bạc) James Bond — Tomas Milian Sp Màu T. Pháp PBVHA

Thủ Đô (Máy lạnh mới)
Le Destin D'un Tueur — Dan Harrison Connie Carol Angel Aranda Màu Tiếng Pháp PBVHA

Lệ Thanh A
Les Invitations Dangereuses Richard Benjamin Dyan Cannon James Coburn Màu PBV Hoa Anh

Lệ Thanh B
TRÌNH DIỄN CA NHẠC

Nguyên Văn Hảo
Trường Tôi — Tuyết Lan — Quốc Dũng Khá Năng Tăng Lâm Thanh Việt Thanh Hoài — Đại Vũ tuyển

Mỹ Đô (Cholon)
1) Như Giọt Sương Khuya 2) Như Hạt Mưa Sa Tr.Quang Huy Cường Bạch Tuyết Ng Thụy Tường Vi Sp

Opéra (Máy lạnh mới)
1) Xá Tội Nhạc Hề Lưu Ngọ Kỳ 2) 1 Chuí 1 Kim Cang Sương Điểu Bảo Chiêu Cả 2 Sp Màu PBVH

Nam Việt (Máy lạnh mới)
1) Trường Tôi—Tuyết Lan Quốc Dũng 2) Trần Thị Diễm Châu— Bằng Châu La Thoại Tân Cả 2 Sp

Long Vân
1) Trường Tôi—Tuyết Lan Quốc Dũng 2) Trần Thị Diễm Châu— Bằng Châu La Thoại Tân Cả 2 Sp

Diễn Hồng
1) Như Giọt Sương Khuya 2) Như Hạt Mưa Sa Tr.Quang Huy Cường Bạch Tuyết Ng Thụy Tường Vi Sp

Đại Đồng (Bến Cát)
1) Như Giọt Sương Khuya 2) Như Hạt Mưa Sa Tr.Quang Huy Cường Bạch Tuyết Ng Thụy Tường Vi Sp

Kinh Thành
1) Bích Hà Cung—Ngọc Bích Châu Long Phi 2) Độc Thủ HippyVương Võ Lang Phi Cả 2 Sp Màu

Cao Đồng Hưng
1) Cuộc Đời Vui Nhộn Nhịt Hoàn Cầu Lynnon T Curtis 2) Mà Cả Rồng Bắt Ký J F rid Cả 2 Sp Mầu

Đại Đồng (Gia Định)
1) Người Chồng Bất Đắc Dĩ La Thoại Tân Kim Cương 2) Triệu Phú Bất Đắc Dĩ Th. Việt Th Ngọc

Văn Cảm (Phú Nhuận)
1) 4 Thằng Thà Sp Ma—KimCương Mộng Tuyền 2) Vết Thù Trần Lung Ngựa Hoàng Trần Quang Sp Màu

Hồng Liên (Bình Tiên)
Liên Hoàn Thất Cước Nữ Bá Vương Gia Long D. Quốc 2) Đại Sát Cước Thiết Chỉ Quyền Sp Màu

Hùng Vương (Pétrus Ký)
1) Trường Tôi—Tuyết Lan Quốc Dũng 2) Trần Thị Diễm Châu— Bằng Châu La Thoại Tân Cả 2 Sp

BIẾNG ĂN, MẤT NGỦ
Réa ctin — Lâm ăn ngon mau đói
— Chống Lên cân
— Dễ ngủ yên
— Trị phong ngứa.
Bán tại các nhà thuốc tây.
09 BYT/QCDP—6.1.73

GIỚI THIỆU CHỈ EM **Phụ Nữ Kinh** Không đều, Tử cung sa Sưng lớ. Đau giấy chẳng huyết trắng lâu năm, thai bị động chạm con đến ngày Ba mu Tám, (mụ vườn) có thuốc gia truyền thật hay, tiền ít tiếu kết quả bảo đảm 100%. Hỏi **190 cuốn đường Cao Thắng SG3**

Tài BÍ THỊ NHẬN ở Vũng Tàu có trị bệnh Tử cung nơi đây đã hết dứt. Xin giới thiệu cùng chị em

TRƯỜNG XUÂN
Danh Dược Gia Truyền
24 thứ TRĨ
(Ai trị que cũng đều ngợi khen) Dùng phương trị liệu mới rất Siêu nghiệm hoàn-hảo (Lòng cột, cắt không đau vừa trị vừa đi bình thường). Đặc biệt : Làm tiêu rung hết gốc trĩ nội ngoại, hết bảo chứng sa lòi kết tại ở hậu môn. Bảo đảm chữa trị 1 lần TUYỆT CĂN DỨT NỌC lành mạnh trọn đời.

Hoa Liễu
GIANG MAI — LẬU MỦ
Sang nhiễm độc : Đường tiểu ra mủ nhày nhớt lợn cợn, đau buốt gắt nhột nhạt. Hột Xo i, Mãng Gà, Hoa Khế ở quy đầu, ăn hộ, Mình nổi đơm hoa nổi đỏ, lở ngoài da. Lặm nhức xương cốt, sưng lỗ đương vị. Đau bụng : huyết trắng, trùng sa bệnh sang độc lở ngứa lâm mủ ở âm hộ. Bình Ngoài Da : Phong Đợt Huyết Độc phong lở... (Thần phương hiệu nghiệm) Mới phát hay tái trở kinh niên, dùng qua là tuyệt tiêu sạch bệnh mới đến.
441/4 Phan Đ. Phùng Sg
không giáp đường Vườn Chuối và (Cao Thắng) Trước Trường Huỳnh Rạng Đông (Aurore) ngo xéo qua bảy bảng hiệu.

URAZOL (Beta)
Trị các bệnh nhiễm trùng đường tiểu tiện và cơ quan sinh dục. Huyết trắng, nước tiểu đục.
Có bán tại các nhà thuốc tây
2061 BYT/DPDC

Bổ phế Quảng An Hòa
Trị Ho gió ho khan, ho nhiệt, ho tất tưởng, ho đàm, ho suyễn, ho sin hậu.
THUỐC XỨC MỤN MỸ DIỆN CAO
Trị mụt trứng cá, tàn nhang, nám đen trên da mặt.
THUỐC BỔ THỌ SANH TỐ
Trị mất sức, sụt cân, kém ăn, ngủ nhức mỏi, đau lưng, thân suy tim yếu, thận thể suy nhược gầy ốm, gia cả, yếu đuối.
PHỤ NỮ DIỆU KÌNH BỔ HUYẾT
KH số 26 ngày 2-5-75. Có đã bán khắp các tiệm thuốc Bắc.

Thận Trung Bửu
LA VẠN LINH
CÁC CHỨNG BỊNH : Tê thấp đau xương. Nhức gân, Tê bại, bại gân, đi đứng khó khăn, ngoài da tê lạnh từ đầu ngón chân, đau nửa thân mình, đau lưng nhức mỏi, Gia cả bao đêm đau mình khó ngủ, các chứng phong thấp nên dùng :
HOÀN KIỆN BỔN LA VẠN LINH
2 loại hoàn mật và ngâm rượu
Có đã bán ở các tiệm thuốc Bắc Tổng phát hành 537 Đường Khổng Chelon KN số 606/608 ngày 17-12-63.

Cơ thể bải hoải THẬN YẾU
Hay đái đêm nhức đầu, mệt mỏi đau lưng. Di mộng hoạt tinh. Sinh lực suy kém, dùng thuốc BỔ THẬN

Thuốc gia truyền
BỆNH TRĨ VÀ TỬ CUNG
Trị bằng phương pháp Gia truyền. Nơi trị ít tiền, kết quả 100%. Trị nội, ngoại, mạch lươn, tiểu ra máu, máu chảy nhiều hậu môn, sa cơ trĩ
Bảo đảm trị 5 ngày rụng ít đa khi trị nên đi làm việc như thường.
Giá thuốc từ số miễn phí, quý nhân nữa phần tiền, người nghèo chỉ lấy tiền thuốc.
BỆNH ĐÀN BÀ — lành cần chặn ngay, đau dây chằng, tử cung sa, sưng, lở có mủ huyết trắng lâu năm, có thuốc đặt, uống rất tiền hiệu nghiệm, đi một lần kết quả ngay
Đặt biệt bệnh đau lưng
Trị bằng phương pháp Điểm Huyết và chẩn cứu thích hợp các bệnh đau lưng, đau thận tật xương gân, phong tê thấp, bại xụi bán thân bất toại. Điểm Huyết chắc chắn 100 %
Có thuốc thật hay
Đi, mộng hoạt tinh, xuất tinh sớm, yếu sinh lý, sắc lực lụt dương THẬN sau, gan sau có thuốc uống tiêu sạch khỏi mất số.
Có thuốc trị 36 thứ phong, trúng gió, cất lẻ giác hơi.
Hỏi 190 Cao Thắng Saigon 3 (không cuối đường gần Trần Quốc Toản)

PHƯỚC LỘC
3 ĐỜI GIA TRUYỀN
Sang Độc Giang Mai Lậu Mủ
MÔNG GÀ, HOA KHẾ, PHONG TÌNH, HỘT XOÀI, THÚI TAI THỐI NGHẸT, SÓ MŨI. Hết bình trong tấy hàm
Trĩ (Nội, ngoại) Sa trẻ, tiểu ra máu rỉ rả chảy nước vàng, nhột hậu môn, khó đại tiện, lòi ra ngoài không cột cân. Xức thuốc bôn hết gốc Trĩ ra ngoài 5 ngày rụng đm, vừa trị vừa đi làm, uống thuốc trừ cảm, không tái phát). Bảo đảm không hết bịnh hoàn lại tiền.
Yếu Sinh lý Xuất tinh sớm, Liệt dương, di mộng, hoạt tinh, bất lực. Đau lưng nhức mỏi, Mất ngủ, trị toàn thuốc Nam Linh nghiệm 100%.
Đau Tử Cung YẾU CHẢY huyết trắng ra dầm dề, ngày đêm và hôi, ăn hộ lớ ngứa, khát nguyệt tới sụt, khi hành kinh đau bụng, mệt mỏi, hiếm muộn, lành cần bảo đảm trị 1 tuần lễ khỏi hẳn.
Cai Bạch Phiến
A phiện đen, thầu phi, hút, chích
Mới phiện hoặc lâu năm kết quả trong một tuần lễ bảo đảm 100 % không vật vã, hành hạ, lúc cai vẫn khoẻ không hết bệnh trở lại nữa.
Mời đến 594 Phan đình Phùng SG 3 vào độ 30m xe hơi về đến nhà (Không giáp đường Võ Chuối số 1, 4 ở Cao Thắng PBP

Tiêu phong giải độc
Tiêu trừ các cần bệnh
Hoa Liễu
GIANG MAI - LẬU MỦ
Hạ cam. Sưng phù, lở ngứa, nổi mụt đỏ đốm đỏ, ung loét ngoài da. Đau nhức xương cốt. Tiểu tiện buốt gắt, nhiều lớ, ra mủ, ra máu. Nhột ngứa đường tiểu, nóng rát quy đầu, cửa mình, HỘT XOÀI—MÔNG GÀ — HOA KHẾ : Nhi nữ, Sa chăm sưng lở lói dương vật. Đàn bà nhiễm phong tình. Hoa liễu mọc mụt lở ngứa, lâm mủ ở âm hộ. Cáo chứng PHONG SÁNG ĐỘC — PHONG HUYẾT ĐỘC phong ngứa. Lão lở ngoài da... mới phát hay kinh niên đều giải trừ độc cần, tuyệt nọc. Đặc biệt Dược phương thần diệu số giếp quý bạn giải độc mau cần bệnh hiểm nghèo.
Mời đến TRUNG NAM Đ.Y.S 143 Cao Thắng SAIGON.

XEM TRANG 3 :
QUỶ ÁM
Nguyên bản THE EXORCIST của WILLIAM P. BLATTY Bản Việt Ngữ của Tòa Soạn SỐNG THẦN

Một kem đánh răng
lý tưởng!

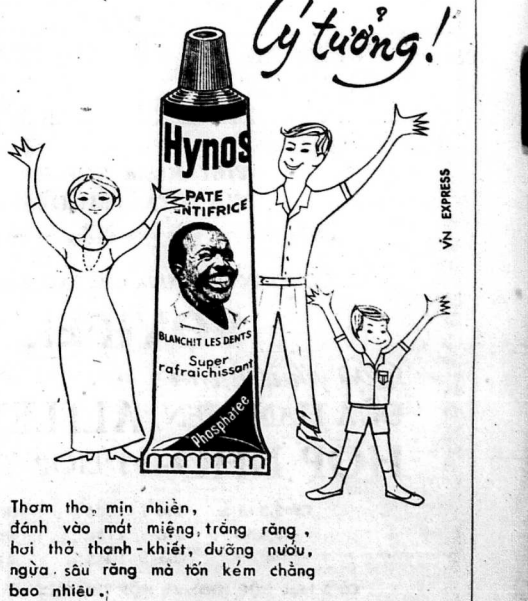

Thơm tho, mịn nhiền, đánh vào mát miệng, trắng răng, hơi thở thanh-khiết, dưỡng nướu, ngừa sâu răng mà tốn kém chẳng bao nhiêu.

Quả thật **Hynos** PHOSPHATÉ là một kem đánh răng lý-tưởng!

Tiếp theo 1 trang 1

cách đông của cho không ai thấy hoặc khi bị đòn thì có cầu tăng không nên là.

Vì nhà nghèo, Nixon đã phải đi làm mướn cho các nông trại lân cận từ năm 10 tuổi để có tiền đi học. Mỗi ngày, Nixon đi làm 1 buổi và nghỉ sinh nhai đầu tiên của Nixon là bán cầu. Khi cha mẹ bỏ nghề nông để mở 1 tiệm tạp hóa thì Nixon vẫn phải mướn cho của tiệm của cha công việc của

Tiếp theo 2 trang 1

gan tại chức, với trách nhiệm hành chính thường đã kỷ thuyết đoàn của Linh Mục Oliver và đại diện Đức G.Mục địa phận Xuân Lộc: nên mua một số đường cho trại có nhà và nơi nhân chứng, việc thuyền đưa nay ngày tính và quyền quyết định về xác đó, thuộc Cty Đường VN.

Không kể những người được thăng hay chỉ bị tạm thời những bị can có ân hậu như đều vẫn có cam chịu lâm ít. Tất cả từng cấp sẵn chất tay nhau lăng lẽ bước ra ngoài sân tôi để lên xe trở về kinh đường nơi cư ngụ quen thuộc gần đó 1 năm nay.

Lúc đó là đã 11g30 khuya. Bầu trời đen mịt như u ám, gió thổi mạnh làm rung mấy chiếc lá vàng xuống mặt đường lòng lẽ nước. Chiếc xe QC hộ tống bỗng vô cho.

Tiếp theo 3 trang 1

đoàn Đặc Công đành bỏ hiện đang có mặt tại các quân Phú Lộc, Hương Thủy và giáp chân đèo Hải Vân. Sư đoàn này hiện đang nổ lực phá hoại Quốc lộ 1 giữa miền cầu cống và tạo bẫy lên cho đối nhằm chân. Hai sư đoàn tân Sư Đoàn 324B và Sư đoàn 304 chính quy BV. Ngoài ra CQ còn có 2 trung đoàn Thiết giáp và 1 trung đoàn phòng hàng nặng tại đây. Trong Điện của nói thêm rằng CQ đã là tích trữ sẵn lương thực và đạn dược được chuyển vận từ BV vào trên con đường mòn mang tên 548 trong suốt thời gian ngưng bắn.

Theo số sĩ quan cao cấp tại đây nếu tiếp thu hòa quyết định xây dựng ra cộng quân chắc chắn sẽ phải kích để dẹp sạch thị xã Huế. Đặng thời họ không còn áp dụng chiến thuật kiểng chết như mùa hè 72 tại mặt trận thị xã mà sẽ đưa lực lượng để đánh lấy 1 vùng trên QL1 để có lập Huế

Tiếp theo 6 trang 1

bày người ta nghĩ rằng sự kẻ GH Phaolo VI bổ nhiệm LM Huynh-Nghĩ cùng với 2 LM Huynh Đông Các và Ng. Đại Lăng làm GM đã mang 1 ý nghĩa đặc biệt trong giai đoạn này.

Những chức sắc cao cấp nhà VNCH đã đi dự lễ tân phong Lăng Thăng. Thủ tướng chính phủ, chủ tịch Hạ viện 1 số đông tổng bộ trưởng, tư lệnh quân khu và binh chủng.

Xe hộ tống và nhân viên an ninh bu quanh khu nhà thờ.

Tuy nhiên hình như vì sự quá đông Jáo của các giới chức nhà nước mà giáo dân ngại ngùng tham dự.

Nhưng 501 vị tinh mục chăng tham chăng cũng không vì 1 bình đồng nhỏ nào cả lễ để đánh lại sẽ nghiệm cho buổi lễ

Tiếp theo 4 trang 1

thời tình hình biện tại sẽ mở mặt nhất là việc thanh lọc hàng ngũ để trong sạch hóa các nhân viên công quyền nói công quyền ngăn luận, tổng nhân quyền hoạt động đang phải chấn khắc đến xanh của QH vừa đối các sắc luật 007 và 053 về quy chế bảo chỉ và quy chế chính đảng cần thiện tình trang Kinh tế Tài chính bi đát.

Phiếu hợp đề đi tới, tuyên ngôn nói trên được dự định vào ngày thứ hai 12.8.

Mặt khác các DB,NS và 1 số «cần thức» thuộc cơ quan liên lạc đón cặp giáo Ân Quang chiều hôm qua đã có 1 phiếu hợp quan trọng để «nhân đình vô tình bình đất xuống». Phiếu hợp được 1 số DB,NS yêu cầu tiếp theo sau việc cô thể của TT HK Nixon. Tình thần của phiếu hợp cho thấy khối Ân Quang nhân xét 1 việc ở chức của TT Nixon đã làm ở vào phòng luật Winget and Bewley với tư cách Luật sư là về những vụ kiện ly dị. Năm đã Nixon 24t vẫn sống độc thân và không có 1 cao ngày nên khác ngoài việc cô thu tuân nhiệm vụ nhưng thường thì tình thầu Quaker thiên về dịu hòa mọi chuyện đã khiến Nixon làm cho văn phòng chi nhiều hơn thu.

Tiếp theo 7 Trang 2

TTK Waldheim và tiếp các ĐS các nước trong khối NAIO.

Trong ngày thứ bảy NT Kissinger đã tiếp 122 ký ĐS các nước Phi, Á, Âu châu để bàn đàm sự liên tuyến chiến sách đối ngoại Mỹ. Cuộc xếp ký kéo dài 3g đồng hồ.

Tự lái xe đi làm

Sáng sớm thứ bảy, TT Ford vẫn dậy sớm tự lái xe tại nhà riêng tại Tòa Bạch ốc để tìm việc như 1 công chức thường. Hiện giờ đình ông chưa dọn vô Bạch ốc vì còn luyến tiếc các nhà ngoại ô.

Alexandre nói các con ông đã sinh ra và lớn lên cho tới ngày nay.

Ngoài ra tin UPI cho biết sau ít nhận thức hôm thứ sáu. TT Ford đã ba ra 1 tiếng đồng hồ tiếp 58 đại sứ các nước Trung châu Á châu, danh sách được kể gồm đại sứ của Miến Điện, Fiji, Indonesia, Mã lai Á, Tân gia Ba, Úc, Đại Hàn, Lân tây Lan, Phi luật Tân, Trung Hoa QG, Thái Lan, KPC và Lao.

Tiếp theo 8 trang 1

Mỹ can thiệp mạnh sáo các mặt trận nói trên. Bởi vậy theo thống tin AFP thì đại diện CS là Võ đông Giang trong cuộc họp báo thường lệ mỗi sáng thứ bảy đã là buổi ngày tăng Mỹ đã gửi tới TT Gerald Ford bức điện và nguyên văn như sau «Nhân ngày tăng thống nhận chức TT Thống HK tôi chuyển đến tăng thống những lời cầu ngưỡng nhiệt thành của tôi và những lời chúc mừng của tôi cho tự thành công của chức vụ chủ tăng thống. Tôi tin tưởng nơi sự cũng cố bang giao của 2 quốc gia để tạo 1 nền hòa bình công chính vững bền tại miền NVN bù đắp lại bi sinh ... của tộc ta phải chấp nhận».

Tại Vũng Tàu, TT Thiệu đã tuyên bố là MNVN muốn sống chỗ phải chống lại CS không cho chống mở rộng chiến tranh. TT Thiệu cũng quả quyết là mặc dù viện trợ của Mỹ cho VNCH gặp 1 vài khó khăn nhưng không phải là điều đáng quan tâm vì «CS đã tại lâm khi khai thác vì cho tăng HK đã bỏ rơi VNCH qua viện QH Mỹ cắt viện trợ cho VNCH.»

Tiếp theo 5 trang 1

Việc cấp phát nay chỉ thực hiện trong đợt đầu cho các thí sinh CD thuộc HĐ giám thị CD I Sg. Trong mùa thông cáo vừa đây Phân Nha khảo thí cho biết khi đến lãnh chương thi sinh trúng tuyển phải mang theo phiếu bảo danh, thẻ căn cước. Nếu nhờ cha mẹ người phác phải lãnh hộ thì phải kèm giấy tờ chứng minh.

Thí sinh trúng tuyển thuộc các hội đồng khác, thì KT sẽ thông báo ngày cấp phát chương chỉ sau.

THÔNG CÁO

Trung Tâm Anh Ngữ thuộc Đại Học Khoa Học Quản Trị sẽ khai giảng khóa mới.

— Điều kiện ghi danh : tối thiểu 15 tuổi và qua 1 kỳ thi xếp lớp

— Giảng dạy đủ các cấp từ vỡ lòng đến thi Proficiency

— Học viên có tài liệu để học và được hướng dẫn theo phương pháp SDC/Usaid và Michigan.

— Chú trọng về NGHE và NÓI.

— Ghi danh tại số 1 Hùng Vương Saigon 5 ĐT : 37998.

— Thi xếp lớp ngày 17-8-74. Hạn chót là ngày 16-8-1974.

SỔ TAY (Tiếp theo trang 1)

— Có vào nhà chơi. Nghỉ xí chúng tôi đi hop. Thưa chẩu bận đi. Bà về nói hộ châu là con của thầm phán X đến thăm và bà chu bảo đưm chẩu lo cả con gái. Sau đó ông Nghị về bắn khoăn mãi : «Mình không biết mặt không quen mà sao lại biếu quà cưới ?»

5. Tại Thượng viện Tokyo bàn cãi nặng, ông Q. cưới với 1 NS — Thế nên em cả. Nhờ anh giúp một phiếu, ông ấy đăng hoàng lắm. Trong ủy ban Tư pháp định chế, một nghị sĩ khác tên 'NS sắp bầu nào, anh giúp một phiếu nhé. Hôm qua con gái ông ấy có biếu quà cưới chó ? Chỗ thân cả mà.

LÝ ĐẠI NGUYÊN (Tiếp theo trang 1)

Ông Ford quả là một thế hiện một giai đoạn chính lược chuyển tiếp của Mỹ rất có thể ông chỉ là một Tổng thống trong vòng năm rưỡi và sẽ không ra tranh cử Tổng thống đúng như trước kia, khi được mời vào chức Phó Tổng thống ông đã có lần thổ lộ. Có nghĩa là với ông Ford, nước Mỹ sẽ rất rảnh tay thực hiện chủ trương của bà mà không có một ràng buộc nào giúc cả nhân Tổng thống vào với chính sách của Mỹ. Giờ đây nước Mỹ muốn giữ lời hứa với nước nào thì ông Ford sẽ gởi thông điệp trực tiếp đến với vị nguyên thủ Quốc gia đó để minh thị, còn không thì thôi, không một mặt với nước nào còn được tên trong giữa nước Mỹ và nước liên hệ, giữa lãnh tụ Mỹ và các lãnh tụ liên hệ. Điều nói bật nhất là những mối liên hệ giữa các một lãnh tụ bạn bè ông ta đã phải hy sinh quyền lợi của chính các nước do ông lãnh tụ đó cai trị. Sự việc này với ông Ford chắc không còn nữa ít ra là vào giai đoạn này.

Đó chính là một sai lầm căn bản của chính sách Nixon về việc dứt chiến tại Việt Nam. Sự kiện quân đội Bắc Việt còn hiện diện tại Miền Nam này vẫn là điều kiện tiên quyết cần phải giải quyết, nhưng đối lại thì một điều kiện tiên quyết khác cũng được bộ qua. Đành rằng trong hoàn cảnh của ông Nixon muốn rút êm quân đội Mỹ khỏi Việt nam, nhưng gì liên quan tới Việt Nam sẽ được giải quyết sau nên ông ta phải chấp nhận để cho cuộc chiến Việt Nam tiếp tục giữa người Việt Với ông Ford ngày nay thì những hệ lụy tính cảm không còn nữa, trước mắt ông ta chỉ có 2 vấn đề Hòa bình và Tự do và Ban Hiệp định Ba lê phải thực hiện để thành viên 12 mục tiêu đó. Nội bộ ưu tiên của ông Ford là giải quyết vấn đề lạm phát. Ngoại giao ưu tiên của ông Kissinger là phải thực thi hiệp định Ba lê về Việt Nam, vì đó là quyền lợi đích thật và lâu dài của Mỹ tại Á Châu và Thái bình dương nay.

ĐÓN XEM KỲ ĐƯỢC

Xuất phẩm bảo đảm và xuất sắc nhất trong năm của thần tượng ĐẶNG QUANG VINH

MẢNH LONG ĐOẠT BẢO

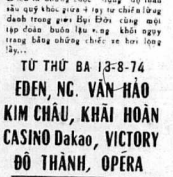

Dựa là những cuộc đụng độ thần sầu quỷ thần giữa 4 tay tu chân lừng danh trong giới Bụi Đời công một tập đoàn buôn lậu ngang khắp ngày trang bằng những chiếc xe hơi lộng lẫy...

TỪ THỨ BA 13-8-74

EDEN, NG. VĂN HẢO
KIM CHÂU, KHẢI HOÀN
CASINO Dakao, VICTORY
ĐÔ THÀNH, OPÉRA

15/8 Để tiết giảm thời gian và học phí các bạn lớn tuổi hay theo học khóa

ĐẶC BIỆT

1— Ôn tập 6—7—8—9 để thi THĐNC hoặc vào lớp 10 năm 75, cho bạn có từ trình độ lớp 5.

2— Ôn tập từ —11—12 để thi Tú Tài 75, cho bạn có từ trình độ lớp 9

3— Lớp 12ABC và luyện thi Tú Tài trắc nghiệm

Ở xa học theo phương pháp gởi bài học đến tận nhà

HÀM THỤ

Liên lạc : ban tu thư Descartes trường Mê Linh, 165/17 Trần quốc Toản, Saigon 10

NHẮN TIN

NGY THANH : Gửi địa chỉ liên lạc thư về cho anh. Có gặp Thạch Trung hoặc ĐKT, gửi những thư có được về U.T

CHÚC MỪNG

Được Hồng Thiệp của Ông Bà NGUYỄN ĐĂNG RAO báo tin vào ngày 10-8-1974 làm lễ Vu Quy cho Trưởng nữ là :

Cô Maria NGUYỄN THỊ NỤ

đẹp duyên cùng

Cậu Giuse ĐẶNG QUỐC TUẤN

Thanh thiếp gọi vui cùng bạn bè và chúc mừng Cô dâu Chú rể 100 năm Hạnh Phúc.

Ô.Ô QUANG — ĐẠT — CƯỜNG
ÂN — ĐẠT — HẢI VÂN — ĐẶNG GIAO
PHẠM TRƯỜNG — KIM MINH

vạn vật 12A tri đăng

Nội dung :

- Chương trình cập nhật 1974-1975
- Phương pháp giản dị, dễ hiểu
- Kiến thức hiện đại hóa
- Thích hợp với lối thi Trắc nghiệm

tri đăng XUẤT BẢN

VIỆT NAM CỘNG HÒA
BỘ CÔNG CHÁNH và GIAO THÔNG
SAIGON THỦY CỤC

Saigon, ngày 06 tháng 8 năm 1974.
Số : 3976/STC/QT.a.

THÔNG CÁO

Trân trọng thông cáo : Saigon Thủy Cục cần tuyển NAM HỌA VIÊN để giúp việc tại Saigon và Gia Định.

Các ứng viên cần phải rành nghề (xin miễn nhận tập sự) và phải có :

— Văn bằng tốt nghiệp các trường huấn luyện Họa Viên của Bộ Văn Hóa Giáo Dục.

— Hoặc chứng chỉ hành nghề lâu năm ngành Họa viên.

— Hợp lệ tình trạng quân dịch.

Đơn xin việc cần gởi đến Văn Phòng Saigon Thủy Cục 86 Nguyễn Thông (lầu 2) kể từ ngày ra thông cáo đến hết ngày 17-8-1974, trong những ngày giờ làm việc.

GIÁM ĐỐC SAIGON THỦY CỤC
NGUYỄN HỮU TUẤN

MỘT CỐ GẮNG VƯỢT BỰC

Băng Nhạc

THƯƠNG CA 8

VỚI SỰ ĐỒNG GÓP CỦA CÁC CA SĨ LỪNG DANH

PHÁT HÀNH NGÀY : 13-8-1974

Xin liên lạc : NAM THANH 29 Võ di Nguy - Sg

THÚY NGA — THƯƠNG XA TAM ĐA

VIỆN ĐẠI HỌC VẠN HẠNH

1— Phân Khoa Phật Học -
(Không thi tuyển) các ngành :
— Cử Nhân Phật Khoa ngành Hán-Việt
— Cử Nhân Phật Khoa ngành Pali-Sanskrit.

2— Phân Khoa Văn Học và Khoa Học - Nhân Văn -
(Không thi tuyển) các ban :
— Văn Học Việt Nam — Báo Chí
— Triết Học — Quốc Nhạc
— Sử Học — Thư Viện Học
— Văn Học Anh - Mỹ

3— Phân Khoa Khoa Học Xã Hội -
(Thi tuyển) các ban :
— Cử Nhân Kinh Tế Học — Cử Nhân Chính Trị Học
— Cử Nhân Thương Mại Học — Cử Nhân Xã Hội Học
Ngày thi tuyển : 24 và 25-9-1974

Ngoài ra Phân Khoa còn mở các Ban Cử Nhân Đêm (không thi tuyển) tương đương với chương trình trên, có sự hợp thức cho các sinh viên bán sinh kế.

4 - Phân Khoa Giáo Dục
(Thi tuyển) các ban :
— Toán — Anh Văn
— Lý Hóa — Việt Hán
— Sử Địa Ngày thi tuyển : 23-9-1974.

5— Phân Khoa Khoa Học Ứng Dụng -
(Thi tuyển) các ban :
— Kỹ Sư Điện/Điện Tử — Kỹ Sư Hóa Học.
— Kỹ Sư Tạo Tác (xây cất)
Ngày thi tuyển : 26 và 27-9-1974

ĐIỀU KIỆN : Tú Tài 2A-B và Kỹ Thuật Hạng Ưu hay tốt nghiệp năm đầu Đại Học Khoa Học được miễn thi viết. Tú Tài Kỹ Thuật được thêm điểm.

Ghi danh tại VIỆN ĐẠI HỌC VẠN HẠNH, ĐT : 25.946 94876. 222 Trương Minh Giảng Saigon 3. Bắt đầu từ 5-8-1974.

Được nhiều Đại Đức Phật Giáo và Chức Sắc Cao Đài, gởi thư khen đáo để

Đại Đức THÍCH MINH MẪN Trụ trì Lâm Tuyền Viện Đalat gởi thư khen nói rằng : Lời đuyên lành hiếm có : Đại Đức được đọc quyển sách « CON ĐƯỜNG GIẢI THOÁT » đại sau nói, nghiên ngẫm Sự huyền bí được giải thích rành mạch, không mơ hồ huyền hoặc. Đại Đức mong rằng sẽ xin gia nhập Hội Thông Thiên Học để biết rõ hơn về giáo lý cao siêu của Thông Thiên Học.

Ông LÊ MINH TÔNG, Quản Pháp Giáo Hội Cao Đài Thống Nhứt nói rằng : Ông đã bỏ hết sự nghiệp làm ăn, vùi đầu vào việc nghiên cứu Tôn Giáo và triết lý trên 35 năm qua, nay đọc nói lên quyển sách «CON ĐƯỜNG GIẢI THOÁT» của ông Nguyên văn Lương (Thông Thiên Học) là một chìa khóa mở cửa huyền bí, một ánh sáng giải quyết và nói rằng tôi thoát vòng vô minh đau khổ.

Quan Tòa HUỲNH KHẮC DŨNG (cựu Chánh Biện Saigon) nói rằng : Ông lấy làm sung sướng khi đọc xong quyển sách « CON ĐƯỜNG GIẢI THOÁT» và tin chắc sẽ giúp rất nhiều cho những người muốn tìm chân lý.

Ông LÊ MINH ĐỨC, Cao Đài Chiếu Minh Cảo thư nói rằng Giữa thời Thiên Ám Đa Hôn nay mà được quyển sách «Con Đường Giải Thoát» ra đời, chẳng khác nào trong đêm đối mà được ánh sáng Thái Dương xuất hiện. Một chơn lý cao siêu, một ngọn đuốc sáng soi đường, và cầu nguyện cho quyển « CON ĐƯỜNG GIẢI THOÁT» sẽ đến tay chư đọc giả. Có bán nơi các nhà bán sách giá 100 đồng. Saigon do nhà phát hành SỐNG MỚI 30/B Phạm ngũ Lão và nhà sách KHAI TRÍ đường Lê Lợi. Vì khan hiếm, sách in ra rất ít, hãy đến mua mau kẻo hết.

Xem trang 5 :

CÁI GỌI LÀ

Của NGUYỄN HẢI CHÍ

TIẾT KIỆM TỐI ĐA
GIÁ VỪA TÚI TIỀN

Để đáp ứng nhu cầu Quý vị khách hàng

CÔNG TY VIỆT NAM CHẾ TẠO ĐŨA HÀN

SOVIFEL

Đã phát hành

ĐŨA HÀN ĐIỆN ALFLEX C.47

HỘP NHỎ = 1/3 HỘP THƯỜNG

Cỡ 2,5 m/m	Giá : 1305 $	: 100 đũa
3,2 -	Giá : 1136 ,	: 50 đũa
4 -	Giá : 1045 ,	: 33 đũa

Cả 2 loại HỘP NHỎ và HỘP THƯỜNG đều có bán tại các Công-Ty SOAEO - SOVIGAZ - SOVIGAZO và những Đại lý khắp các Tỉnh trong nước.

Phẩm chất bảo đảm hoàn toàn như trước.

ALFLEX C.47 là đũa hàn điện vẫn được Quý vị khách hàng tin nhiệm nhất.

CẢM TẠ

Chúng tôi thành kính cảm tạ :

— Chuẩn Tướng Cục Trưởng Cục ANQĐ

— Quí Sĩ Quan — Hạ Sĩ Quan — Binh sĩ thuộc Trung Đội Hộ tống Cục ANQĐ

Trong lúc tang gia bối rối, có điều chi sơ xuất, kính xin quí vị niệm tình tha thứ.

— Chồng TỪ HƯỢT

— Các con TỪ TÔ TỬ và tang gia Đồng bái tạ

Bà TỪ HƯỢT

Nhũ danh TẤT HẠNH LANG

đến nơi an nghỉ cuối cùng.

PHÂN ƯU

Được tin :

CỐ ĐẠI ÚY HOA TIÊU

NGÔ QUANG LÝ

Trưởng Nam của Đại Tá Tỉnh Trưởng Bình Thuận, đã bỏ sinh vì Tổ Quốc tại Bình Dương ngày 5-8-1974.

Tà ảnh bình phân ưu cùng Đại Tá và tang quyến. Cầu chúc anh hồn cố Đại Úy sớm siêu thoát.

Đảng Bộ TRẦN ĐỨC TRONG
Chủ Tịch Ủy Ban Lao Động Hạ Nghị Viện
kiêm Chủ Tịch Khu Vực 182 Thanh Tây bắc Tây Ninh và toàn thể Hội Tức Cầu Hiếu Thảo (Tây Ninh)

PHÂN ƯU

Được tin buồn :

CỐ ĐẠI ÚY HOA TIÊU

NGÔ QUANG LÝ

Trưởng Nam của Đại Tá : NGÔ TẤN NGHĨA, Tỉnh Trưởng Bình Thuận.

Đã anh dũng đền ơn nước tại chiến trường Bến Cát Bình Dương.

Thành kính Phân Ưu cùng Đại Tá và tang quyến

Ông Bà : Thiếu Tá HỒ ĐỨC NHỊ
Chỉ Huy Trưởng CSQG Bình Định

☐ 90 phút nẩy lửa của Đạo diễn HENRY FOLKNER làm Quý vị say mê tột độ...

☐ Hay ngày tàn cùng tên cướp bất đắc dĩ của miền biên thùy núi đồ rừng hoang...

LE DESTIN D'UN TUEUR

SỨ MẠNG TÊN GIẾT MƯỚN

Với DAN HARRISON, tay súng cừ khôi của loại phim gangster và CONNIE CAROL, ANGEL ARANDA

— Cốt chuyện thật gây cấn diễn tả lại cuộc đời quan oan của một thanh niên trên chuyến phiêu lưu đầy thủ hận...

— Bị hành hạ, phủ phàng, bức hiếp bởi bàn tay tàn ác của bọn cường quyền ác bá... rồi bắn thêm vào tên cướp đường bất đắc dĩ, chiến đấu với hàng 100 tay súng để tìm lẽ sống, bắn giết kẻ đã đưa bần đến con đường cùng để trả thù...

— Súng nổ đạn bay như mưa rào gió lốc, tên cướp có đơn như con thú dữ giữa vòng vây đang siết chặt...

EASTMANCOLOR Nói tiếng PHÁP

Phụ đề VIỆT, HOA, ANH

Từ Thứ Hai 12-8-74

LE DESTIN D'UN TUEUR

MINI REX.B, HƯNG ĐẠO, THỦ ĐÔ

BĂNG NHẠC TRỮ TÌNH ĐỘC ĐÁO — CẢ NƯỚC MONG ĐỢI THƯỞNG THỨC

băng nhạc PREMIER SỐ 6

ÂM THANH TUYỆT VỜI ● BAN NHẠC VÀ HÒA ÂM ĐỘC ĐÁO NHỨT

☐ VỚI 18 CA KHÚC TRỮ TÌNH LỪNG DANH MỚI NHẤT CHƯA TỪNG CÓ TRÊN HIỆU BĂNG NÀO KHÁC TỪ TRƯỚC ĐẾN NAY.

☐ MỘT CUỘC TẬP TRUNG HẦU HẾT NHỮNG DANH CA THƯƠNG THẶNG, ĐƯỢC ƯA CHƯỘNG NHẤT HIỆN NAY.

ĐỂ THƯỞNG THỨC RIÊNG MÌNH, HAY VỚI NGƯỜI YÊU TRONG NHỮNG GIÂY PHÚT DIỄM ẢO, CHO TÂM HỒN THÊM ĐÔI CÁNH BAY ĐI.

Chương trình nghệ thuật : Nhạc sĩ PHƯỢNG LINH

TỔNG PHÁT HÀNH : CONTINENTAL số 135, Đại lộ NGUYỄN HUỆ — SAIGON Điện thoại : 91.827