Cảm ơn anh Võ Phi Hùng (Cựu HS Petrus Ký 67-74) gởi tặng báo scan từ microfilm (của Đại Học Cornell). Huỳnh Chiếm Đăng chủ Quán Ven Đường.

MAPS, MICROTEXTS AND NEWSPAPERS
AUG 21 1974

MA GIÁO

Nhà văn Vũ Bằng sẽ dẫn độc giả vào thế giới MA GIÁO

ĐẠO RÚN: Cái rún là sợi liên lạc giữa ta và tổ tiên—cái rún là con mắt thứ ba... ĐẠO NGÔNG, ĐẠO CÚ HÁNH, ĐẠO CHÀ, ĐẠO HỘT VIT, ĐẠO 1-1-1 = 3 ĐẠO TÂY CHAY CHỤP HÌNH, ĐẠO NGUYỆT, ĐẠO LÓ TAI HEO, ĐẠO BẮT TI NA TRA...

Nhà văn Vũ Bằng, cây bút duyên dáng ý nhị sẽ khui hết những chuyện không ai ngờ không ai nghĩ tới, không ai tưởng là có trên thế gian. Hãy vào thế giới MA GIÁO, với Vũ Bằng.

UBQV/TV MỸ CẤT 550 TRIỆU QUÂN VIỆN NĂM 75

SÀI GÒN THĂN

40đ

CƠ QUAN VĂN ĐỒNG CẦCH MẠNG DÂN TỘC XÃ HỘI
CHỦ NHIỆM: TRUNG DƯƠNG NGUYỄN-THỊ-THẢI—PHỤ TÁ: HÀ THẾ RUYỆT.

NĂM THỨ TƯ □ SỐ 871 • Tòa soạn 133 Võ Tánh—Đ.T 98810—25044 • CHỦA NHỰT 19-5-74

3000 CS BV-CHIẾN XA-ĐẠI PHÁO DỒN DẬP ĐÁNH KHẮP BÌNH DƯƠNG

Rạch Bắp, An Điền, Căn cứ 82 bị trận ngập - Đánh biển người: 2000 dân thất tán
Tướng Lê minh Đảo tới mặt trận B.D - An ninh Saigon bị «ảnh hưởng phần nào»

SAIGON 18.5 (ST) — Mặt trận Bình dương bốc lửa vào 6 trưa 18 CSBV tăng cường chiến xa và súng phòng không ở Bình Dương, quận lỵ Bến Cát và Phú Giáo ngập, chiến xa BV cách Bến Cát 1ca rưỡi và lực lượng cấp trung đoàn của 2 hàng đoàn nhảy tại Cầu Sông Bé trên đường vào Phú Giáo.

Đại tá Nguyễn v Của tỉnh trưởng kiêm tiểu khu trưởng Bình dương đã nói hội phi lên tám bảo đã hành quân chỉ chít những kỳ hiệu đánh xô đưa vị đích và những vị trí bị trao ngập. Sau cản cứ 82 và Rạch Bắp, đến An Điền 15 rưỡi tây Bến Cát vào 2 đại đội BPQ trấn giữ đã phải đi tản lúc 18g25 chỉ từ thấy 17.5 trước lực lượng biển người của CQ 2 chiến xa yểm trợ (PNV quân sự xác nhận tin An Điền thất thủ trong cuộc họp báo sáng thứ bảy)

Chiến trận Bình Dương mở màn từ đêm 15 với 2 mặt trận đồng, tây. Mặt trận phía tây là Bến Cát và quận lỵ cách thủ ly Bình Dương 15ca về phía TB và mặt trận phía đông là Phú Giáo nơi trận đánh ở xây cầu chiến được «Cầu Sông Bé» 40 cây số Đông Bắc tỉnh lỵ Bình Dương. Cầu Sông Bé chỉ cách quận lỵ Phú Giáo 5 cây số và là 1 vị trí chiến lược, ai kiểm soát Cầu Sông Bé thì lực lượng đó kiểm soát quận lỵ Phú Giáo. Sau đây là diễn tiến từng giờ các trận đánh ở Bình Dương

Mặt trận Bến Cát

Đêm 15 trong ngày 16 trung đoàn 272 CSBV tăng cường các đơn vị phía mở trận địa pháo vào nơi là căn cứ Rạch Bắp Bến tây Bến Cát, căn cứ 82 khoảng 2ca Tây Bến Cát và ấp An Điền 3 cây số tây Bến Cát. Ba vị trí này nằm trên 1 đường thẳng và trong lúc đó chính quân lỵ và chi khu Bến Cát cũng bị pháo kích rầng rẽ. Bến nơi này bị khoảng 400 trái đạn đủ loại. Hồi 19g10 phút ngày 16.5 căn cứ 82 mất liên lạc vô tuyến phải công báo vùng báo cáo đồn bị trận ngập hoàn toàn. Lúc 1g sáng 17.5 căn cứ Rạch Bắp cũng mất liên lạc vô tuyến và cũng bị trận ngập. Rạch Bắp và CCB2 mất nơi cứ 1 đại đội BPQ trú phòng lối 95 người. Tiểu khu Bình Dương không liên lạc được với 2 đại đội này sau khi 2 cản cứ thất thủ, người ta e ngại các anh em BPQ hoặc đã tử trận hoặc đã bị bắt vì tối 16g chiếu 17.5 vẫn thấy có 1 người vào tìm được về với đơn vị lạn.

Trung đoàn 272 tấn công gần Bến Cát thuộc sư đoàn công trường 9 và sau trung đoàn này còn 2 trung đoàn khác của CT9

Cùng lúc đó ở An Điền 3 ở Tây Bến Cát cũng bị pháo kích tấn công người ta thấy có 65 phạo 2000 dân sinh sống tại xã này ra sao đến chiều 17.5 mới chỉ có vài chục người về tới quận lỵ để đi Bình Dương.

15g45, 17.5 CQ pháo kích căn cứ An Điền 6 1ca rưỡi tây Bến Cát: đo2 đại đội BPQ và NQ trên giờ, 40 phút sau mấn tiền pháo quân BV thuộc trung đoàn 272 có 2 chi đoàn không 16 loại tấn công thẳng vào trại. Trước áp lực nặng nề của địch quân và chiến xa, 2 đại đội BPQ và NQ được phép rút khỏi đồn hoàn toàn bị trận quân sau đó. Như vậy chiến xa và BB BV chỉ đến cách Bến cát 1ca rưỡi. Vị trí Bến Cát là 15cây số tây bắc tỉnh lỵ Phú Cường B.Dương và thì cách Bộ Tư Lệnh SĐ 5 ở căn cứ Lai Khê 15 lối 6 cây số, Tỉnh trưởng đường chim bay về Saigon Bến Cát cách thủ đô 45ca về phía TB. Trong cuộc họp báo sáng thứ bảy PNV quân sự xác nhận tình

Xem tiếp 4 trang 6

1200 quân dân không đến điểm hẹn
KHÔNG NGƯỜI VỀ TỪ DAKPEK PHÚ CÁT BỊ PHÁO TƠI BỜI

SAIGON 18.5 (ST) — Như tin ST đã loan báo trong số báo trước nay phái ngôn viên quân sự xác nhận cản cứ Dakpek và cả chi khu Dakpek đều đã bị hoàn toàn bị trận ngập kể từ trong tầng thứ sáu 17-5.

PNV quân sự nói là chưa có báo nhiều người sống sót trong số hơn 4500 quân và dân ở Dakpek cản cứ Dakpek có 365 anh em BĐQ chi khu có 200 ĐPQ nghĩa quân và đồng bào ở quanĐak rek có lối 4 ngàn người.

Phần BĐQ thì không 200 người được loan báo là trận hoặc thất lạc ngay từ trận tấn công đầu, số còn lại rút qua chi khu và nay chi khu cũng đã thất thủ. Ông cho biết phi cơ hiện đang đến các điểm «hẹn gặp» để tìm kiếm những người sống sót trở về nhưng cho tới nay chưa có bóng dáng về việc có ai về được chưa.

Trong các hoạt động khác đáng chú ý vào 6 giờ không quân Phù Cát ở phía Bình Đa bị pháo kích 29 hầu tiêu 122, 107 trong khoảng từ 6g sáng 16g30 17.5 và tấn thất là 12 quân nhân chết, 35 bị thương người ra cho có 3 thân nhân binh sĩ Hjhuong Ts Pleiku công quân chết và qua tấn công các thành phần BB và BĐQ trong các vùng Ban TN và TB quận lỵ Thanh An. Cộng quân bị đẩy lui và để lại 15 xác chết cùng 3 súng. Phía VNCH có 2 bị thương.

Tại Kiến Phong lúc 9g sáng qua cộng quân tấn công các thành phần BB và thiết kỵ vùng 23 ở BĐ quận lỵ Hồng Ngự. Cộng quân bị đẩy lui để lại 18 xác và 3 súng phía ta có 1 binh sĩ tử thương và một bị thương.

Tại Kiến Tường lúc 8 sáng 17.5 Cộng quân ở kí h1000ao đại bác 105 và súng cối vào đồn Long Khốt 7ca BB Tuyên Binh gây cho 2 chết 5 bị thương, trước đó lúc 5g45 địch đã phát 20 đạn đại bác 105 ly vào quận lỵ Tuyên Binh nhưng tất nay không có thiệt hại nhân mạng.

PHÁI ĐOÀN MTGP RỜI BA LÊ

HOA THỊNH ĐỐN 18-5 UPI) Ủy ban quân vụ thượng viện Hoa kỳ hôm thứ sáu đã bỏ quyết tài giảm bớt 1 ngàn triệu MK trong ngân sách võ khí của Ngũ Giác Đài tài khóa 1975 vì giảm bớt nhân lực quân sự Mỹ ở hải ngoại.

Trong số tiền bị bớt có 550 triệu Mỹ kim dùng để viện trợ võ khí cho VNCH. Chính phủ Nixon trước đây đã xin viện trợ 1 tỷ 450 quân sự cho VNCH nhưng UB quân vụ chỉ chấp thuận mức tối đa là 900 triệu MK (tài khóa 1975)

Ủy ban quân vụ TV năm nay cũng biểu quyết dự luật ngân sách quốc phòng năm hơn mọi năm vì TV có thể rất bận rộn trong hè năm nay do việc TT Nixon bị lụận tội trước TV.

Đề LHQ lo vụ ngưng bắn

DJAKARTA 17.5 (AFP)—Ông Imron Rosjedi chủ tịch «ủy ban ngoại giao nghị viện Indonesia» hôm thứ năm đề nghị rằng Liên Hiệp quốc nên cao thiểu để bầu sinh lãnh hội quốc tế kiểm soát ngưng bắn tại Việt Nam. Ông Imron Rosjedi cho rằng «UBQT» nay chỉ còn hấp hối.

Ngỏ lời trước báo chí vị chủ tịch ủy ban ngoại giao của nghị viện Indonesia tỏ ý mong mỏi rằng Indonesia nên cố gắng bít mỉ để đưa vấn đề Việt Nam ra trước Liên hiệp quốc để cho hiệp định Balé được sửa trong một nghị quyết của LHQ. Vì kinh nghiệm cho biết rằng các UBQTKS và GS đã hoạt động hữu hiệu hơn dưới sự bảo trợ của LHQ.

Ông Rosjedi cho rằng Indonesia nên rút khỏi UBQT vì cơ quan này không có phương tiện quyền hành thì hành nhiệm vụ kiểm soát. Những cố lực của phái đoàn Indonesia ở Saigon đã đi điều tra về các vụ đáng tiếc xảy ra chỉ gây sự phản đối của vài phe hiếu điểu, những phe này không có quan tâm gì tới UBQT nay cả.

Ủy ban ngoại giao do ông Rosjedi làm chủ tịch vẫn yêu cầu phái viên sẽ về vấn đề VN rồi sau 26 chuyến các quan điểm đức kết tới chính phủ Indonesia. Một số nhân viên của UB muốn cử một phái bộ sang VN

Xem tiếp 1 trang 6

Giữa cơn mưa pháo của cộng sản, một người lính dạng lo chạy tìm chỗ núp ngay tại quận đường Bến Cát Cộng Sản đã bám vào Bến Cát hơn 400 trái đạn đủ loại đồng thời một trung đoàn Cộng Sản đã mở ba mũi tấn công vào quận nầy.

GIỮA LÚC TĐ SÔI SỤC KIS BỎ NGANG VỀ MỸ

☐ Do Thái tiếp tục trả thù, 242 dân Syrie th. vong

BEIRUT 17.5 (AP)— Tình hình Trung Đông đã trở thành khẩn trương hơn trong ngày thứ Sáu khi quân Do Thái đợt nhập lãnh thổ Liban để phá tiêu một căn cứ của quân không bố Á rập; phi cơ Do thái oanh tạc Liban ngày thứ ba trong 2 ngày liên tiếp, phi cơ Do thái và Syrie không chiến ở Liban và NT Kissinger từ Damas đã đi thăng Le Caire để trở về Mỹ kết một thỏa ước giải chiến chưa thành.

Tình Tiu từ Beirut thì đã Liban cho biết các phần lực cơ DT đã oanh tạc Liban bằng trên trong 2 ngày liên tiếp giữa lúc giới hòa tranh Liban loan tin có 242 người bị tử thương, bị thương hoặc mất tích trong cuộc oanh tạc của DT hôm thứ Năm Mục tiêu của DT trong cuộc oanh tạc hôm thứ sáu là 6 ngọi làng ở vùng đồi nửi Arkoub ở phía Nam, cách biên giới DT 1 bản tin của Syrie nói rằng phi cơ ST đã giao chiến với phi cơ DT hôm thứSáu trên không phận Liban và bắn hạ 1 phi cơ Do Thái. Suốt ngày hôm thứ sáu, phi cơ DT đã bay lượn trên không phận thủ đô và 1 số vùng khác của Liban hiển nhiên là để quan sát. Các phi cơ này tạo nhiều tiếng nổ lớn khi vượt qua bức tường âm thanh khiến mọi người dưới đất phải tìm chỗ ẩn trú

Bản tin của DT nói rằng các phi cơ DT đã oanh tạc những mục tiêu của bọn không bố đã trở về căn cứ bình an. Bản tin của Do Thái cũng cho biết quân DoThái đã cộp nhặt

Xem tiếp 3 trang 6

T.V KHÔNG LÙI

Tất cả các ủy viên trong UBBB hiện đang nhóp người và tổ vẻ ngạc nhiên khi có dự luận nói UBBT sẽ chấm 1 lọ nên trở 1 tổng gì. Một Nghị sĩ thân thở «Tụi tôi đang làm việc một nhọc nhằng lại phải đối phó với những dư luận có tính cách tung bẩn mũi. UBBT vẫn không lùi bước. Có thể UBBT không lùi bước nhưng đã lui ngày công bố kết quả lại 1 tháng từ 26.6

Q.H MỸ BÁO RIÊT CHUẨN BỊ TRUẤT NHIỆM, TRUY TỔ TT NIXON

☐ Dư luận hòa hoãn chủ trương Nixon nên từ chức

HOA THỊNH ĐỐN 17-5 (AP) NS HK Russell B. Long hôm thứ sáu nói rằng HV có thể sẽ truy tố TT Nixon và cuộc bỏ phiếu truất nhiệm ông ta TV sẽ rất khít khao.

NS Long cho biết kỉ từ khi các cuộc bàng được phổ biến ra Tổng Thống Nixon đã bị mất mát phần nào uy tín hồ, nhưng nếu Thượng Viện bỏ phiếu ngày hôm giờ, ông không nghĩ là TT Nixon sẽ bị truất nhiệm. Cuộc bỏ phiếu nay sẽ rất khít khao.

Ông Long không tiên đoán lấtiêu TT Nixon có con tại chức sau nầy nếu HV quyết định truy tố hay không. Ông nói «mọi người có 1 lối đoán khác nhau. Lúc nầy thì tôi chưa biết gì cả.»

NS Long cho biết TT Nixon không còn tự chức nếu ông tin là ông không làm 1 lỗi lầm nghiêm trọng đó để nói bị truy tố. Nhưng ông cho biết thêm «nếu thì biết là TT Nixon đã phạm lỗi lầm nghiêm trọng đó thì tôi khuyên nên từ chức hơn là để bị truy tố»

THẾ GIỚI THU GỌN

BALÉ: Cảnh sát Pháp đã phá vỡ một bệ thống gián điệp của Balan đặt tại đất Pháp

VỌNG CÁC: Khoảng 700 giáo chức tốt nghiệp Thái Lan đã chiếm 1 tòa nhà trong bộ giáo dục và đòi tổng trưởng giáo dục Abhai Chamra mở cửa chức.

NAM VANG—Đã có 9 vụ điểm trên quốc lộ 4 tới vào tay cộng quân sau 1 tuần lễ giao tranh. Mặt khác, 2000 quân chính phủ tại Kompong cách Nam Vang 5ư dặm đã «tuân» bị cho gia đình đi tản khỏi cản cứ.

HỘI CHỦ BÁO: GIÁ BÁO TĂNG VÌ GIẤY ĐẮT

Giấy giấy in báo hiện nay đã tăng từ 3891 đồng một ram (500 tờ) lên 4580 đồng và sẽ còn tăng trên 5500 đồng vào chuyến tàu tới sắp cập bến Mỹ vật dụng khác làm ra tờ báo cũng đã tăng giá quá mức chịu đựng của các báo.

Để có thể giữ được tiếng nói của dân chúng một cách liên tục, chúng tôi hoàn cảnh khó khăn vô mọi mặt. Đại Hội các báo ngày 11.5 đã quyết định tăng giá báo kể từ số đề ngày 19-5:

- Báo 8 trang bán giá 60đ
- Báo 6 trang bán giá 50đ
- Báo 4 trang bán giá 40đ

Thêm một lần nữa, các báo buộc lòng phải tăng giá báo, bảo bù đắp phần nào sự gia tăng quá mức của giá giấy và mọi vật dụng khác. Các báo hy vọng được độc giả khắp toàn quốc thông cảm cho việc tăng giá báo bất đắc dĩ nầy.

HỘI CHỦ BÁO VN

CHỦ TỊCH HĐT KIÊN GIANG CHỦ TỊCH TĐB DÂN CHỦ LÀ GIÁN ĐIỆP CỘNG SẢN

SAIGON 18-5 (ST)— Cảnh sát trong đợt sưu tra lý lịch ông cựu hội đồng tỉnh đã phát giác một cán bộ cao cấp của CS hiện giữ chức chủ tịch Hội đồng tỉnh Kiên Giang và chủ tịch tỉnh đảng bộ đảng Dân chủ Kiên giang.

DB Nhan Minh Trang ủy viên hội đồng tuyển cử địa phương cho biết theo sưu tra của cảnh sát thị Nghị Viên Đỗ Xuân Ký là một cán bộ cao cấp CS được gài lại sau hiệp định Geneve và nhiệm vụ việc trà vào đồng cho ruộ vào động thổ tuyển cử Nam Bắc 1956. Nhưng cuộc tổng tuyển cử đã không diễn ra và Đỗ xuân Ký được lịnh ở lại sân vùng hoạt động. Năm 1970 Đỗ xuân Ký đã có NV. leo lên chức Chủ tịch Hội đồng tỉnh Kiên Giang và được đảng Dân Chủ cầm quyền của TT Thiệu tín nhiệm vào chức Chủ tịch tỉnh đảng bộ tỉnh Kiên Giang. Sau ngày Cảnh sát cho thấy Đỗ Xuân Ký là đảng viên cộng sản được huấn luyện, rất thông minh và có tài. DB Nhan minh Trang cho hay NV Đỗ xuân Ký biến chí mọi, bị bắc đơn chủ chưa hề bị bắt Hiện tại Nghị viên Ký bây cho đó vẫn được để được thu nhập hồ sơ ứng cử tại Kiên Giang bởi 2 vụ cử ngày tại thủ đô. Người

Xem tiếp 2 trang 6

19 5 SG

LÝ ĐẠI NGUYỆN

SAU DAKPEK THẤT THỦ BẾN CÁT LÂM NGUY TỚI NHƯ CẦU GIẢI CHIẾN

Cùng ngày với việc Đakpek tại cản nguyên Trung phần thất thủ, mức độ giao tranh khắp nơi tại Nam Việt đột nhiên lên cao nhất kể từ trên một năm qua. Cụ thể là quận lỵ Bến cát thuộc Bình dương đang lâm nguy. Dù vậy đây vẫn chưa được xem như một dợt Tổng tấn công mới do Bắc Việt phát động mà đúng ra đó chỉ là một cuộc Tấn công giới hạn để rồi dốt từng điểm một được coi là cần thiết đối với bộ đội Bắc Việt.

Nhưng nếu các cuộc tấn công với mức hiện nay chưa được thể giới quan tâm, vì gấp rút thúc đẩy các bên đánh nhau tại Việt nam nói tiếp lại các cuộc thương nghị, bỏ ngang thì Bắc Việt sẽ thúc cơ chêm thêm các điểm chiến lược khác nữa, cho tới chừng nào họ tạo nổi một đường xương sống an toàn chạy dọc dầy trường sơn nối liền với các khu vực đồng bằng Cửu long nằm trong lãnh thổ Nam Việt mới thôi.

Đakpek thất thủ, đây là một thị trấn thứ 2 sau Lộc ninh mà phe Cộng sản chiếm được sau 12 năm mở cuộc chiến tranh tại Nam Việt. Nếu với vẻ mặt triều chiến tranh thì kể ra Bắc Việt đã không đạt được những điều mà họ muốn, nhưng hiện nay phái nhận rằng cả một khu vực rừng núi chạy dài dọc Nam Việt đã mặc nhiên lọt vào vòng kiểm soát của họ.

Có thể ông Bắc Việt vẫn nhẩn cơ hội các cuộc thương nghị bị gián đoạn nay và dự luận thế giới chưa thực sự chú mục, vẫn sẵn để Việt nam, họ sẽ chuyển quân để đánh chiếm thêm các mục tiêu chiến lược khác nữa tại Cao nguyên Trung phần và một vài khu vực tại vùng III, trước khi họ chịu nhượng bộ để chấp nhận một giải pháp chính trị chung cuộc tại Nam Việt.

Nhưng dù sao đây cũng là lối nhìn chủ quan của Bắc Việt, mực định của họ sẽ bị chận lại, nếu ngay bây giờ các thế lực Quốc tế kịp thời ra tay can thiệp để thúc đẩy các bên lâm chiến thực sự bước vào một giai đoạn vương nghị thực sự. Có nghĩa là chấm dứt tình trạng thả nổi như từ trước tới nay.

XEM TIẾP TRANG 6

ĐỀ THỞ — **ÁO THẢ VỊT**

Bình luận vụ hiệp hội báo chí quốc tế xuất ghi Việt Nam vào sổ đoạn trường những quốc gia chặn áp báo chí, phát ngôn viên Chính phủ Bùi Bảo Trúc mượn lời một vân phòng trưởng thống tấn ngoại quốc đã tăng ngay những năm 6 Việt Nam đã tuyên bố rằng: «Báo chí ở VNCH không phải chỉ đề thở hơn vùng Cộng sản mà còn để thở hơn nhiều nơi khác trên thế giới ví dụ như Đại Hàn, Phi luật Tân, NamDương, ATV cứ đình ninh rằng báo chí Việt Nam ngất thở, đọc lời tuyên bố của ông vân phòng trưởng nọ, mới ngã bổ nhào, thấy rằng báo chí VNCH quả là đề thở. Đề thở ở điểm nào? Ở rất nhiều điểm. Chẳng hạn:

— Báo chí đối lập ở Việt Nam không những được dung dưỡng, mà còn được ở bề chiều chuộng như chiều vong, thiếu giấy, cấp giấy, thiếu tiền, cấp tiền, không đi công trước thì sẵn sàng có công bao, rồi đều thong thả.

— Báo chí VNCH là báo chí duy nhất trên thế giới được vinh hạnh kỷ qui 20 triệu, không những kỷ qui 20 triệu mà còn được trả tiền lời số tiền 20 triệu! Chính quyền quả là ưu ái báo chí vì kỷ qui 20 triệu chỉ là một hình thức giữ tiền dụm cho báo chí, biết đó là đồng tiền, biết lo xa, biết tiết kiệm. Còn vụ báo chí không có tiền, phải đi vay lời 5, 6 phần để kỷ qui 20 triệu lại là chuyện khác, chính quyền không biết tới...

— Báo chí ở Việt Nam là báo chí duy nhất trên thế giới có truyền thống «muốn bán» thay vì mua bán. Chiều hôm qua ATV mục kích một cái xe Mercedes, trong xe có vợ chồng một ông bụng, công 6 cô thiếu, cậu ấm, đúng lại trước một sạp bán báo người chủ sạp, đưa cho 10 tờ báo, rồi đi luôn, không trả tiền. Hỏi ra mới biết gia đình ông bụng, ngồi xe Mercedes là khách hàng quen thuộc vẫn muốn bán tại sạp lá, mỗi ngày gia đình ông bụng lấy 10 tờ báo đọc chán rồi trả lại, mỗi tháng chỉ phải trả người chủ sạp 1 ngàn đồng. Chỉ tiếc vì hội nghị báo chí quốc tế, không ai liên tưởng về cái hiện tượng độc đáo muốn bán nầy ở VNCH. Nếu hội nghị báo chí biết hiện tượng nầy, chắc đình VN sẽ được khen là «văn hiến chí bang» và gia đình ông bụng sẽ được khen là «văn hiến chi gia đình».

TIN TỨC CUỘC ĐUA ĐẶC BIỆT

NỮ SINH HÈ 1974

do SÔNG THĂN — Công ty CEDEFEXCO và HIỆP HỘI ky giả thể thao Việt Nam tổ chức

BTC HỌP KHOANG ĐẠI

☐ Mời các Nữ Sinh đến dự kiến cuộc bắt thăm

Sau 3 tuần lễ cuộc đua Nữ sinh Hè 74 đã hình thành một cách tốt đẹp, do đó BTC có quyết định triệu tập một phiên họp khoang đại vào chiều thứ ba 22.5.74 vào hồi 18 giờ tại trụ sở Hội ký giả thể thao VN (37 Hồng thập tự) gồm Ban Cố vấn, BTC và các Tiểu ban đã duyệt xét vừa hoạch định kế hoạch mọi tổ chức cho cuộc đua Nữ Sinh Hè 74 đã đến thành công.

Trong dịp nầy BTC cũng xin mời các nữ sinh tay đua đã ghi tên đến chứng kiến cuộc bắt thăm để lấy quả tặng đó nhằm 3 NS trong số 30 NS ghi tên ở đầu sổ.

Xin nhắc lại Ban cố vấn của BTC gồm có quí ông: Nguyễn Quốc Vọng Đinh văn Ngọc, Chủ tịch Ủy Hội quốc gia thể thao và Thế vận VN, Trần minh Mẫn, Nguyễn tấn Lộc Chủ tịch Tổng cuộc xe đạp, Thiệu Võ, Huyền Võ và Ngọc Long.

BTC gồm có trưởng ban LÊ QUANG NGÀ phó trưởng ban HÀ THẾ RUYỆT, Tổng thư ký PHAN NHƯ MỸ, Thủ quỹ Ngọc Hiệp và các Ủy viên: Phương Đạo Thủy, Phương linh Châu và Đào đình Nam đại diện Công ty Cedefexco.

Ngoài ra cũng trong phiên họp khoang đại nầy, Ban Tổ Chức mong mỏi đến nhận tất cả các ý kiến hầu phát động và cổ vũ cuộc đua xe đạp Nữ Sinh Hè 74, trong dịp hè tới đây được thêm phần bảo hùng

SỔ VÀNG

Dựng tượng PHAN BỘI CHÂU

Ông NGUYỄN KHẮC THUẬN 284110C Trương M Giảng Saigon 10.000đ

Số trước	97.100đ
Tổng cộng	107.100đ

HÔM NAY KHỞI ĐĂNG NƠI TRANG 5

NHỮNG NGƯỜI Ở LẠI

Truyện của TRUNG DƯƠNG

Bức tranh vẽ lại đầy đủ tâm tình và cuộc sống của những người dân bà còn lại sau khi người dân ông đã «nước non nghìn dặm ra đi... vinh viễn»

HỈ ĐỘC DIỄN

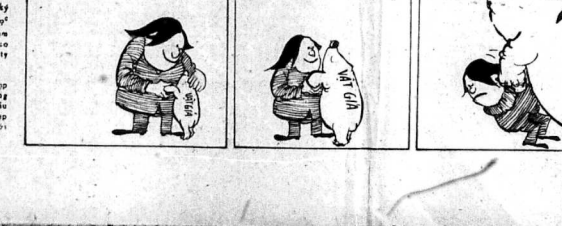

HL 74

Chỉ thị 4 điểm của Phó Tổng Thống Trần văn Hương

Tố tham nhũng có bằng chứng sẽ được thưởng và bảo vệ tối đa

☐ Tham nhũng, hối mại quyền thế, hối lộ... sẽ bị trừng phạt bất kể «góc»

SAIGON 18-5.— Để quét sạch mọi tệ đoan bề bối trong guồng máy chánh quyền từ trung ương xuống tới địa phương, vừa để tỏ hiện nghiêm chỉnh lượt phép quốc gia đối với những phần tử phạm pháp vừa được Phó Tổng Thống Trần V Hương chỉnh thức đặt ra hằng một loạt thi hành 4 điểm trong thông phát đích đáng tất cả những hành vi tham nhũng, hối lộ, hối mại quyền thế tổng tiền, tống gửi, mạo nhận danh nghĩa và uy quyền người ở các đặc biệt âm mưu đen tối v v...

Người tin thăm quyền Bộ Nội vụ hôm thứ sáu đã tiết lộ như trên, đồng thời cho biết thêm theo chỉ thị của PTT thì sự trừng phạt những phần tử phạm pháp sẽ được áp dụng đồng đều không phân biệt địa vị hay cấp bậc chăng gì cả.

Người có công phát giác để thi hành đúng đắn chỉ thị trên, thì do nơi cấp dưới can đảm tố cáo trên có những vi phạm với đầy đủ bằng chứng rõ ràng hoặc cấp trên khámphá thấy cấp dưới vô là tay chân hay bì con thân thuộc của những vòng lớn đã làm điều sằng bậy bên mạnh đạn trừng phạt vv... sẽ được bảo vệ tối đa và khen thưởng đích đáng. Người lại chính các đương sự nay sẽ bị khiển trách vì đã tố tích bao che đầu điểm.

Được biết nội dung chỉ thị của PTT Hương về việc tính mạnh hóa guồng máy chánh quyền này gồm 4 điểm chính yếu như sau :

1 — Mọi hành vi phạm pháphphải thanh tường 1 cách nghiêm minh đồng đều, và đồng luật mà không phân biệt kẻ phạm pháp là ai ? Có tư cách gì hay có uy liên hệ xét bất cứ ai.

2 — Người phạm luật thuộc thành phần nào ? khi tội phạm hội đủ bằ buộc phải bị thanh tường đúng mức và trợ tố theo đúng luật pháp.

3 — Mọi hành vi hối mại quyền thế, tống tiền, lường gạt có khen thưởng mạo nhận danh nghĩa và uy quyền của bất cứ ai, tuyệt đối phải bị thanh trừng nghiêm khắc và truy tố ra tòa.

— H ÚNG PHONG

bất luận đối trường phạm pháp là ai và vụ phạm pháp đã diễn ra trong trường hợp nào.

4) Cấp chỉ huy hay viên chức nào đã thi hành đúng theo chỉ thị nói trên sẽ được trích dẫ bảo vệ và nâng nhiệt ban khen. Ngược lại các đương sự sẽ bị khiển trách.

Phái đoàn Ngân Hàng PTAC tới Saigon

Nghiên cứu phục hồi cao su V.N đệ trình dự án cho VNCH vay vốn

● Phái đoàn thôy lợi Đan Mạch tới hợp tác với VN

SAIGON 17-5 (VIV)-Phái đoàn ngân h ng phát triển Á châu gồm 3 nhân viên và trưởng phái đoàn đã đến Sg để hợp tác với Tổng Nha Nông Nghiệp trong việc nghiên cứu Dự án phục hồi cao su ở VN. Phái đoàn này sẽ lưu lại trong thời gian từ 2 đến 3 tháng với nhiệm vụ tì uiháp đề kiện nghiên cứu biện trạng cùng tiềm năng phát triển ngành trồng cao su VN.

Phái đoàn sẽ đặt trụ sở tại chế nhi Doãn Thủy Lợi Quốc Gia thuộc Bộ Canh Thông Công Chánh VNCH trong những hoạt động về khuếch trương thủy lợi quốc gia và chương trình khuếch trương lưu vực, phân phối nước và chính sách sử dụng nước phân mục đích bảo tồn thủy lợi. Ấn định chính sách và thể lực nghiên cứu những kế hoạch thủy lợi và dự trù thiết lập hệ thống thủy tinh nhằm thu thập dữ kiện về thủy lợi quốc gia

Thương gia mê cốc Miền Trung báo động

Cạo ổi đọng hàng chục ngàn tấn con buôn lâm cảnh kẹt vốn vỡ nợ

☐ Nạn đánh cắp hoành hành dữ dội ngay trên tàu

ĐÀ NẴNG 18-5 (THC)—Giới thương gia mê cốc tại các tỉnh miền Trung đang lâm tình trạng bế tắc, vì tại Đà Nẵng bộ phận đang quá phồn vinh hai năm qua, Đà Nẵng vốn là nơi cung cấp, số thống kê đến 27.000 tấn chưa tiêu thụ kịp, trong đó gần 15 tấn thu từ Sg với trăng tối thiểu là 1000 tấn.

Theo tin phái viên THC từ miền Trung điện về cho biết, tình đến nay có ít nhất 20 Tg hợp gạo đang trong tình trạng vỡ nợ, kể vốn, gạo bao hàng, nên muốn giải tán phải bồi thường khá số gạo thặng dư bao hàn nói trên đưới giá chánh thức 2.000đ 1 bao.

Song song với tình trạng trên I thực trạng khác đánh cướp và ăn cắp hàng ngay trên tàu, tại Thương Cảng Đà Nẵng mỗi chuyến hàng từ các nơi cập bến mất đến hàng chục triệu mà chính quyền địa phương chưa hề có biện pháp nào để tổ chức trăng cướp và đại nói trên.

Đứng trước tình trạng bế tắc này toàn giới mê cốc khẩn thiết yêu cầu:

1) — Tạm ngưng việc gửi 1000 tấn gạo sang Đà Nẵng thương gia để giải quyết ngu ở đọng.

2) Tăng thêm hạn tín dụng tài trợ từ 45 ngày lên 3 tháng.

3) Yêu cầu Tổng cuộc Thực phẩm Sg phân phối số gạo của thương gia giá chánh thức bán lại cho dân chúng.

4) Trăng trị tối đa các tổ chức đánh cướp, ăn cắp hàng hóa trên tàu, tại Thương Cảng Đà Nẵng hiện nhiều hơn cả miền Trung.

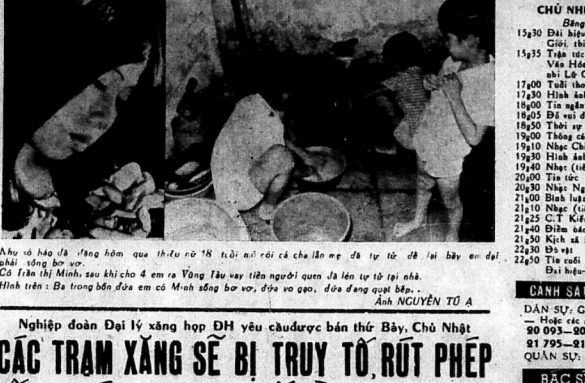

Nhu cầu bảo đã tăng hôm qua thiếu nữ 18 tuổi nổi cái chạ lần mẹ đã tự tử để lại bầy em đại phải sống bơ vơ.
Cô Trần thị Minh, sau khi cho 4 em ra Vũng Tàu vay tiền người quen là lên tự tử tại nhà.
Hình trên : Ba trong bốn đứa em cô Minh sống bơ vơ, đứng vơ quơ, đứng dang quơ bộp..
Ảnh NGUYỄN TỐ A

Bộ Văn Hóa Giáo Dục

Tổng thanh lọc hàng ngũ G.chức

SAIGON 18-5 .— Bộ VHGD và TN sẽ tổng thanh lọc hàng ngũ giáo chức nhân dịp nghỉ hè tới đây.

Bản tin Th.C thuật lại lời LDB trong UB Văn Hóa GD Hạ Viện cho biết chư tiêu và nhân mạnh các tổ Học chánh địa phương đang là đối tượng của trong sạch để làm gương.

Vẫn theo tin trên gần đây có nhiều lời cáo giác các ông chánh sở và Hiệu trưởng tại 1 số địa phương đã có hành động lợi nhơn kẻ cắp tiền, đồng góp của bộ, sinh vụ, cướp phần cơm chim của giáo sư.

Được biết nhà Thanh Tra bộ VH GD đã chiếu hồ vụ cáo giác 1 số Tỵ Học Chánh trong đó có Long An Phước Tuy vv...

Vẫn theo tin trên, các phần tử lem nhem sẽ bị loại ra khỏi tay sai khi kết thúc điều tra.

CÁC TRẠM XĂNG SẼ BỊ TRUY TỐ, RÚT PHÉP NẾU BỊ PHÁT GIÁC PHA CHẾ BỪA BÃI, TRỤC LỢI

☐ Khách hàng tiêu thụ bị lừa bịp có thể báo Cảnh sát lập biên bản tại chỗ

SAIGON 18-5 (Th. C) — Lưu đung thích trang khan hiếm nhiên liệu giới buôn săng lậu tại Sg và Gia định đã lộng hành dữ chiều thà đoạn để hợp chợ giới tiêu thụ như giá xăng quá mức pha nhớt,pha dầu bừa bãi vì ăn cắp xăng quốc độ làm cho giới xử dụng xe phải khổ trôi vì thiếu trọng hu hại máy móc.

Để phòng tình trạng buôn bán bất hợp pháp trên, sáng qua NĐ Đại lý xăng Saigon-Gia Định đã nhóm họp tối thượng phân đối việc i m ăn bất chánh trên, tạo thêm tình trạng trục cấp của công đem xử dụng quá công lộ, gây nhiều tai nạn lưu lưng gây nhiều bão đi đường trung lúc bất cập, và tạo tình trạng không hoàng nhiên liệu ngày càng trầm trọng

Đại bội đã đi đến quyết nghịchẩm đứt các thực trạng trên tại Đô thành cũng như các tỉnh trên toàn quốc bằng cách yêu cầu chánh phủ có biện pháp mạnh với các tổ chức trên và đẩy ngay mọi hình thức buôn bán săng bất hợp pháp ngoài lề đường cùng như trong các hẻm bắc, tạo nhiều bất lợi và nguy hiểm nhất là gây bức tranh bất ngờ. Ngoài ra các trạm săng chính thức hợp pháp phải hoàn toàn chịu trách nhiệm trong việc pha săng bừa bãi để trục lợi số bị truy tố và rút giấy phép trong trường hợp bị bắt gặt tang vì phạm các điều nói trên. Như vậy, bất cứ khách hàng nào khi phát giác có sự pha trộn mà giảo cáo thì bắc ngay cảnh sát để lập biên bản truy tố.

Đại bội tăng yêu cầu Bộ Canh Nông tự do trong ngày Thứ Bảy và Chúa Nhựt vì vẫn đã tiết giảm đã được các giới thực hiện tối đa khi

HAI NĂM NỮA S.G CÓ THÊM 40 NGÀN MÁY ĐIỆN THOẠI

☐ Viễn thông Việt Nam dự trù lắp thêm 500 máy điện thoại công cộng.

SAIGON (TV) 18-5 .— Tổng Cục Trưởng Viễn Thông VN, Kỹ sư Lê Bá Trực cho hay, trong tương lai khuyếch trương điện thoại tại đô thành, VTVN dự trù thành lập thêm 2 tổng đài cố thể cung cấp hàng cho nạ o tiếp thoại để thỏa mãn nhu cầu của dân chúng.

Tiếp sức với bao thì nhân đến tham dự buổi tiếp tân kỷ niệm ngày Viễn thông quốc tế được tổ chức tại khách sạn Hoàn Mỹ chiều ngày 18 5, Kỹ sư Trực cho biết thêm rằng, 2 tổng đài tân lập này, I do tiền vay của Nhật bản và 1 do Ngân hàng Phát Triển Á châu viện trợ.

Tổng đài Công Hòa sẽ khởi công vào vai tháng tới và sẽ hoàn tất vào năm 1976 với số tiền do Nhật cho vay 2 tỷ 400 triệu Yen cố thể cung cấp thêm 10 000 số điện thoại và có thể tăng lên đến 30.000 số. Tổng đài 90 X do NHPT Á Châu viện trợ cung cấp thêm 10.000 số và sẽ hoàn tất vào năm 1976.

Kỹ sư Trực cũng nói từ nay tới 1976 VTVN sẽ hoàn tất gần trăm 500 điện thoại công cộng cho vùng Sg.

VTVN được ấn nh ận ngày 1-12-73 do việc tách rời Tổng nha Bưu điện và là tổ quốn tự trị có thể cạnh thương mại và có nhiệm vụ cung cấp dịch vụ viễn thông quốc nội, và quốc tế cho nhân dân chúng đang thời phát triển ngành này. Hiện nay VTVN có 53 trung tâm viễn thông trên toàn quốc để gửi và nhận điện tín có 53 tổng đài điện thoại 6 các tỉnh và 5 tổng đ i tự động 6 SG. Số điện thoại thuê bao tại thủ đô là 25,735 máy. VTVN cũng cố gắn 200 khách hàng thuê bao mạch viễn ấn tự và 2 tuơng tiếm viễn ấn công cộng.

VTVN công gắp phần yêm trợ mọi hoạt động kinh tế, nhất lãnh đạo giao thông, bảo mỗ. Mỗi năm thâu vào được lối 1 500.000MK ngoại tệ

Bán đọn lâm pháo bông, Thày đội đi tù

Đón đường vỗ xế, chú cầm dao 5 năm cấm cố, chú đẩy xe 3 năm tù

☐ Bị 2 năm tù vì chưa tớn, 1 Đ.Ú lãnh thêm 1năm

SAIGON 18-5 (Th.V)— Trong đêm 7-3-74 Hạ sĩ Nguyễn văn Tâm sau khi «dự 1 bữa cỗ tại 1 nhà quen đi ze gần máy trở và tối quốc lộ 1 trên đường số Tam Hiệp thành lính từ dưới vượng chạy lên 1 bóng đen cầu lại. Rồi 1 tên đi đao vào lưng bắt Cu phải xuống xe cho tên kia khám xét người lấy giấy tờ và số tiền mặt 6000đ. Cả 2 nhậy lên xe phóng vể hướng Biên Hòa thì bị nhân viên tuần cảnh đuổi theo bắt được. Vì xây bỏ Đ.Ú Hanh Hướng Trần v Đăng thuộc thành phần du đăng trong vùng hi truy tố ra tòa án quân sự MTBKTĐ và QK3 về 2 tội cướp và tàng trữ vũ khí bất hợp pháp Tòa phạt Hướng 5 năm cấm cố và Đăng 3 năm tù ở.

Vụ khác, chàu 1 cuộc bắt tập trên các nẻ đường trong đô thành, nhân viên công lực đã bắt giữ 4 thanh niên tuổi quân dịch xử dụng giấytờ quân đội giả mạo.

Trong cuộc điều tra các thanhniên này thì nhận được ông Ng.linh-Nghiệm thương gia giới thiệu với Đại tá Ng.v-Ánh là cho chúng những giấy tờ đó từ 250 đến 500 ngàn 1 cái «hàn»

Do vậy Đại tá Ánh đã từng biến tù 2 năm và thương gia Nghiệm công bị truy tố ra Tòa mặt trận QK3,vì tội đã trì tính giúp đỡ các thanh niên không hi hành nghĩa vụ quân sự bằng giấy tờ quân dịp giả mạo. Tòa phạt mỗi bị cam1năm tù.

Thày đội nằm ấp.

Ngày 12-1-73 Trung sĩ Đặng sĩt Tân thuộc KBC 6347 được lịnhchở 16 bom chiếu sáng 48 bánh thuốc nổ INT và 10gói bích bích phảo toàn trả kho 531. Thay vì trở về đơn, TS Tân lại đưa đăng với HS Lê v Tím, lúi xe đọn tìm bão cho hai

Nghiệp đoàn Đại lý xăng hợp ĐH yêu cầudược bán thứ Bảy, Chủ Nhật

CÁC TRẠM XĂNG SẼ BỊ TRUY TỐ, RÚT PHÉP NẾU BỊ PHÁT GIÁC PHA CHẾ BỪA BÃI, TRỤC LỢI

☐ Khách hàng tiêu thụ bị lừa bịp có thể báo Cảnh sát lập biên bản tại chỗ

SAIGON 18-5 (Th. C) — Lưu đung thích trang khan hiếm nhiên liệu giới buôn săng lậu tại Sg và Gia định đã lộng hành dữ chiều thà đoạn để hợp chợ giới tiêu thụ như giá xăng quá mức pha nhớt,pha dầu bừa bãi vì ăn cắp xăng quốc độ làm cho giới xử dụng xe phải khổ

Để phòng tình trạng buôn bán bất hợp pháp trên, sáng qua NĐ Đại lý xăng Saigon-Gia Định đã nhóm họp tối thượng phân đối việc i m ăn bất chánh trên, tạo thêm tình trạng trục cấp của công đem xử dụng quá công lộ, gây nhiều tai nạn lưu lưng gây nhiều bão đi đường trung lúc bất cập, và tạo tình trạng không hoàng nhiên liệu ngày càng trầm trọng

Đại bội đã đi đến quyết nghịchẩm đứt các thực trạng trên tại Đô thành cũng như các tỉnh trên toàn quốc bằng cách yêu cầu chánh phủ có biện pháp mạnh với các tổ chức trên và đẩy ngay mọi hình thức buôn bán săng bất hợp pháp ngoài lề đường cùng như trong các hẻm bắc, tạo nhiều bất lợi và nguy hiểm nhất là gây bức tranh bất ngờ. Ngoài ra các trạm săng chính thức hợp pháp phải hoàn toàn chịu trách nhiệm trong việc pha săng bừa bãi để trục lợi số bị truy tố và rút giấy phép trong trường hợp bị bắt gặt tang vì phạm các điều nói trên. Như vậy, bất cứ khách hàng nào khi phát giác có sự pha trộn mà giảo cáo thì bắc ngay cảnh sát để lập biên bản truy tố.

Đại bội tăng yêu cầu Bộ Canh Nông tự do trong ngày Thứ Bảy và Chúa Nhựt vì vẫn đã tiết giảm đã được các giới thực hiện tối đa khi

Tòa đang xử bị nổ tung

1 Thầm phán cùng 4người khác chết, 12 bị thương

POTCHEFSTROOM 18-5(AFP) Một phiên tòa tại Nam Phi chấm dứt sớm khi nổ bị nổ tung 1 m cho 5 người chết trong số đó có 1 ông thẩm phán.

Phiên tòa nói trên diễn ra tại tỉnh Potchefstroom ở miền Nam Phi Ngoài số người chết cho có 12 người khác bị thương. Cảnh sát đã bao vây ngay khu tòa án. Nhưng không cho biết có tìm ra thủ phạm vụ nổ bạo không.

CHƯƠNG TRÌNH TI VI

CHỦ NHỰT 19-5-1974

Bằng tần số 9

15g30 Đài hiệu—quốc kỳ
Giới thiệu chương trình
15g35 Trận tức cầu giữa thiếu nữ Văn Hóa Quốc Đội và thiếu nhi Lê Gia
17g00 Tuổi thơ vui học
17g30 Hình ảnh bốn phương
18g00 Tin ngắn
18g05 Đố vui để học
18g50 Thời sự quốc tế
19g00 Thông cáo
19g10 Nhạc Chiều Chủ Nhật
19g30 Hình ảnh tuần qua
19g40 Nhạc (tiếp)
20g00 Tin tức
20g30 Nhạc Nguyễn Ánh 9
21g00 Bình luận
21g10 Nhạc (tiếp)
21g25 C.T Kiếc thức bổm nay
21g40 Điểm đào
21g50 Kịch xã hội
22g30 Đó vui
22g50 Tin cuối cùng
Đài hiệu—quốc kỳ

CẢNH SÁT CỨU CẤP

DÂN SỰ: Gọi số 17
— Hoặc các số :
90 095-90 094—91 791
91 795—91.796—93 576
QUÂN SỰ: Gọi số 60 017

BÁC SĨ TRỰC

Chủ Nhựt 19-5-1974. Buổi trưa từ 12 giờ đến 14 giờ30. Buổi tối từ 19 giờ đến 7 giờ sáng Thứ Hai
BS Lê Thị Tiết 36bis NTChâu SG
— Đinh H.Hạnh 53 HKNinh ĐK
— Hoàng v Chinh 291 TMKỷ GĐ
— DuKVSh399/28 PB.Phùng SG
— Ng V Nam 7 N M Chính SG
— Ng văn Lê 258 Nguyễn Tri La CL
— Cao văn Sơn 509 PTGiản SG
— Hoàng Cẩm 621 Pétrus Ký SG
— Ng tạng Thiện 40 C.Thắng SG

KẾT QUẢ XỔ SỐ

Mở ngày Thứ Bảy 11-5-1974

Trúng 500 đồng	93
Trúng 2.500 đồng	770
Trúng 5.000 đồng	045
Trúng 25.000 đồng	6.708—5.925
Trúng 50.000 đồng	41 879—40 070 — 40 688 — 79 654 — 6 435—17.969
Trúng 250.000 đồng	678.988—891.834 —196.761 — 636.580
Trúng 500 000 đồng	158.540—648.903 — 951.146 —177.593

Đọc đúc 5.000.000 đồng
886.930

Trúng 10.000 đồng các vé số với vé trúng lô Đặc Đắc chỉ số một con số đ ắc hàng số nào

TIN CẦN BIẾT

Y cấp một học bổng Phát Triển KT Kế Hoạch

SAIGON, 14-5 (VTX) — Bộ Ngoại giao Y Đại Lợi đã cấp một số học bổng học chỉ dinh cho công chức thuộc Bộ Kế hoạch 13 về Phát triển Kinh tế và Kế hoạch (Economic Development and Planning) do Việt Nghiên Cứu Phát triển kinh tế Nạp-Lý tổ chức từ 1-12-1974 đến 25-5-1975.

Ứng viên phải tốt nghiệp Đại học và có 3 năm kinh nghiệm chuyên môn, giảng dạy hoặc khảo cứu về kinh tế.

Theo thông cáo của Phủ Tổng Ủy Công vụ thông tin sẽ được ấn định từ nay đến hết ngày 5-7-1974 và phải gửi về Phủ Tổng Ủy Công Vụ (Nha Huấn Luyện Tu Nghiệp và Giao Tế). Hồ sơ ghi quá hạn sẽ không được cứu xét xét nhanh lại.

Bán dọn lâm pháo bông, Thày đội đi tù

Đón đường vỗ xế, chú cầm dao 5 năm cấm cố, chú đẩy xe 3 năm tù

☐ Bị 2 năm tù vì chưa tớn, 1 Đ.Ú lãnh thêm 1năm

SAIGON 18-5 (Th.V)— Trong đêm 7-3-74 Hạ sĩ Nguyễn văn Tâm sau khi «dự 1 bữa cỗ tại 1 nhà quen đi ze gần máy trở và tối quốc lộ 1 trên đường số Tam Hiệp thành lính từ dưới vượng chạy lên 1 bóng đen cầu lại. Rồi 1 tên đi đao vào lưng bắt Cu phải xuống xe cho tên kia khám xét người lấy giấy tờ và số tiền mặt 6000đ. Cả 2 nhậy lên xe phóng vể hướng Biên Hòa thì bị nhân viên tuần cảnh đuổi theo bắt được. Vì xây bỏ Đ.Ú Hanh Hướng v Trần v Đăng thuộc thành phần du đăng trong vùng hi truy tố ra tòa án quân sự MTBKTĐ và QK3 về 2 tội cướp và tàng trữ vũ khí bất hợp pháp Tòa phạt Hướng 5 năm cấm cố và Đăng 3 năm tù ở.

Vụ khác, chàu 1 cuộc bắt tập trên các nẻ đường trong đô thành, nhân viên công lực đã bắt giữ 4 thanh niên tuổi quân dịch xử dụng giấytờ quân đội giả mạo.

Trong cuộc điều tra các thanhniên này thì nhận được ông Ng.linh-Nghiệm thương gia giới thiệu với Đại tá Ng.v-Ánh là cho chúng những giấy tờ đó từ 250 đến 500 ngàn 1 cái «hàn»

Do vậy Đại tá Ánh đã từng biến tù 2 năm và thương gia Nghiệm công bị truy tố ra Tòa mặt trận QK3,vì tội đã trì tính giúp đỡ các thanh niên không hi hành nghĩa vụ quân sự bằng giấy tờ quân dịp giả mạo. Tòa phạt mỗi bị cam1năm tù.

Thày đội nằm ấp.

Ngày 12-1-73 Trung sĩ Đặng sĩt Tân thuộc KBC 6347 được lịnhchở 16 bom chiếu sáng 48 bánh thuốc nổ INT và 10gói bích bích phảo toàn trả kho 531. Thay vì trở về đơn, TS Tân lại đưa đăng với HS Lê v Tím, lúi xe đọn tìm bão cho hai

KHOA HỌC SỌI SÁNG CON NGƯỜI NGHỀ PHÙ THỦY «HẾT XÀI» Ở ẤN

☐ Hàng năm ở Ấn có 20 ngàn người chết vì rắn độc cắn

Phát triển nông thôn và giáo dục quốc chúng tại Ấn Độ khiến cách/hay phù thủy bết của khách đã kiếm ăn.

Vang bóng một thời

Trước đây người phù thủy ở các vùng quê đều được mọi người dân quê chất phát bết đến vì quyền uy tuyệt vời như đuổi tà ma khỏi bệnh nhân người lớn, trẻ thơ nên đề hiểu bạc.

Vào thời đó, các thầy phù thủy rất vao có thần được tự các con nhân bị rắn ăn hoặc bắn đến nhờ tri được các chúng bệnh do thời tiết gây ra.

Thời vàng son đã qua đi. Hôm nay họ trở lại nguyên hình người nông dân hiền lành nơi thôn dã.

Một thầy phù thủy đã giải nghệ phàn nàn rằng, ngày nay dân chúng Ấn không còn tin vào tài tri liệu của bộ nữa và muốn đến bệnh viện tiêm thuốc tiêu nọc rắn hơn nếu bị rắn cắn phải.

Nhiều loại rắn

Nói đến Ấn độ, phải hiểu rằng có đến 2500 loại rắn khác nhau nhưng có 160 thứ rắn độc.

Các rắn cho chính phủ ước lượng hàng năm có không 20.000 người chết vì bị rắn độc cắn. Theo những con số thống kê trong những năm gần đây, khi bết những người chết vì rắn độc ở thôn dã, con số thống kê lên đến số khoảng 560 triệu người sinh sống.

Đối với dân chúng Ấn độ khiến mê tín dị đoan về các bệnh truyền nhiễm hay các vết thương do rắn cắn gây ra đã I m cho tư suất của Ấn Độ lên cao.

Độc giả đang chờ đón

Cúp nước tại vài đường phố trong đô thành

SAIGON— Đô thực hiện 1 công tác kỹ thuật trên đường Gaynoder từ bị cúp từ 8g sáng đến 16g chiều ngày thứ Hai 20-5.74 tại Đại lộ Công Hòa từ ngã tư Trần Hưng Đạo đến ngã ba Bến Chương Dương.

Nước sẽ yêu tại các đường từ Bến Chương Dương từ ngã ba Ngô-Cách Chiến đến ngã ba Cộng Hòa Đại lộ Trần Hưng Đạo từ ngã ba Nguyễn Chiến đến ngã ba Trần Hưng Đạo, Đại lộ Cộng Hòa từ ngã tư Trần H Đạo đến ngã tư Võ Tánh. Ngoài ra nước cũng sẽ bị cúp từ 8g sáng đến 16g chiều ngày thứ Hai 20-5-1974 tại đường Ngô-Hợp.

Sàigòn Thủy Cục lưu ý đồng bào dự trữ nước để dùng trong ngày thứ Hai 20-5-1974.

Ngộ độc hay chán cơm?

SAIGON — Lúc 10g đêm 16-5 người ta thấy đến bệnh viện cứu cấp 1 số sinh bắt tỉnh mê man. Được biết có nhiều ta Thái Hy 14 cấp và 1 ta 75 đã Ng Thông con của ông Thái văn Kh, cảnh sát quận 5. Tại đây, người ta yêu cầu để cho cô X được tăm lại điều trị nhưng ông Kh. cha ruột của cô X ý khước từ và xin được đưa con về. Sau khi được cho về thì cô X đã tỉnh lình bỗng. Ông Kh đã thông báo nội vụ cho nhà chức trách hay để tiện việc xét xăng con cái.

Theo giả định của nhà chức trách thì cô X ăn xôi bị trúng độc Tuy nhiên có gì thuyết cho rằng cô X buồn việc riêng nên độc được sinh Nội vụ cho trong vòng điều tra của nhà chức trách chết.

Phá động bọc tiền 6p 11 người

SAIGON— Được tin lại cảo nhà 137/94A đường Âu Dương Lân quận 5 có 1 ổ cước bưôn bán bắt xì kê Nhà chức trách liền phái nhân viên theo dõi kết quả đã bắt được quả tang 11 người đang cố mê trong nhà này. Chủ nhà là Huỳnh Lai Kiên đã biết thì cũng bắt, tịch thu 1 số bạch phiếu. Nội vụ đã lập biên bản giải Tòa ngày 16-5.

Không nhanh chân đọc chích bị tám

SAIGON— Khoảng lg trưa 16-5, 1 người đi ô tô bị mất lốc vào nhà cửa bà Lê thị Vân nụ ở hẻm 210 đường Hoàng Đạo toàn ăn hg 1 mé. Chẳng may, người đàn bà đọc chích bị tiêu bắt gặt tại trận. Bị điều về bót, bà này cho biết tên là Mạnh thị Hoàng 22t, vô gia cư, vô nghề nghiệp.

Chúa sơn lâm bị bảy ở Phan Thiết

SAIGON — Hồi 7g rưỡi đêm 17-5, hàng trăm đồng bào hiếu kỳ đã xô đến Bến xe nghệ cả khu đến xe Saigon-Phan Thiết và bến xe Đà Lạt. Đường Pétrus Ký đã xem một con hổ bị bắt trong Thảo cầm viên rất nhiều I ý công to lớn của 1 thợ săn vùngPhanThiết.

Theo người hiểu chuyện cho biết thì con hổ bị người thợ săn đánh bẫy bắt được trong rừng Phan Thiết vào lúc 4g chiều. Bao đầu hổ cho đồng nhưng vì sợ đó thì đã thả vì bị thương nặng. Hổ được đặt lưới trong bầy nhốt xe đó chở về Sg. Dân chúng hiếu kỳ hay tin nay kéo đến bao vây Phan Thiết với giá 30000đ.

Từ Lào về mang theo thuốc phiện bị bắt

SAIGON — Sáng qua, nhà chức trách Đô thành có giải đến Biệt ly cuốc 2 thiếu phụ Tên Đỗ thị Oanh 44 tuổi ngụ tại Lò v ở Trần thị Đ o 32 tuổi ngụ tại đường Trương minh Giảng can tội mang thuốc phiện từ Lào về Sg bán. Theo tin tức được biết bà Oanh là Việt kiều tại Lào, thường đến các tỉnh như Savon trên các lộ Lào về Sg bán đường Hàng không, đem đến nhiều Đọc đã tiêu thụ. Vào khoảng thàng 4-74vừa qua, bà Oanh có chở 1 số thuốc phiện thì bị bắt tại phi trường Tân Sơn Nhất.

Uống độc được quyên sinh vì chán mùi đời

SAIGON.— Hồi 8 giờ đêm 16-5, người ta gặt giác một thanh niên uống độc được quyên sinh nằm bất tỉnh mê man trong vòng rào chùa Hòa Hưng Tân giáo ở đường Cao Lãm. Liền cấp bao cho nhân viên cảnh sát tuần tiễu đến nơi cho người nhân vào bệnh viện cứu cấp. Tại đây, được biết thanh niên nọ tên là Lương huỳ Thanh 20 tuổi, vì gia sự đã uống thuốc sâu tự tử. Bệnh tình của bạn này khá trầm trọng nhưng không đến nỗi nguy đến tính mạng.

Theo người hiểu chuyện bàn tán cho biết, thì ông Thanh là quản nhân giải ngũ không nơi cư ngụ vì không thân nhân bạn hàng. Ông này đã phải uống lấy lấy tàn chấm chia Hoa đăng Tôn giáo nơi trên. Có lẽ vì nhận thấy đời chỉ là cái tạm và sống chỉ là chuỗi khổ mang nặng nề nên ông này toan tìm đường giải thoát bằng thuốc sâu.

2 quân nhân đi dón lá bị mất tích

CIA BÌNH— Hồi 11 g trưa 14-5 vừa qua, có 2 quân nhân thuộc Tiểu đoàn 385/BPQ đi đón lá dừa nước thuộc khu Kiến Giang quận Nhơn Trạch Biên Hòa đến nơi thì bị mất tích. Hiện nay, gia đình hai binh sĩ này lo ngại lắm vì 2 binh sĩ này thuộc lực sốt quanh vùng đã phát giác được xác của 1 quân nhân trắng số 2agrôi trên, cho I người nữa chưa tìm thấy.

Ký chỉ phiếu mà bị mời về bót.

SAIGON — Chiều ngày 16-5 bà Trương thị Hue ngụ tại hẻm 554 đ Phi đình Phùng được nhân viên an ninh Đô thành mời đến coquan cảnh sát đô thị lối về việc ký chi phiếu không tiền bảo chứng trị giá 200.000đ Được biết bà này đã ký chi phiếu trên để trả nợ cho bà Châu thị Hai đến công chức nguy tại đ Phan thanh Giản. Bà Hai đã lánh tiền tại NHT mới biết bị gạt bèn đi tố cáo như trên.

Mấy chữ của Nha Lộ Vận không cảnh mà bay

SAIGON — Sáng ngày 19-5 vừa qua, người ta phát giác được một vụ trộm xảy ra một cách bất mật tại Nha Lộ Vận. Một máy đánh chữ xách tay đặt tại phòng Hành Chánh và Nhân viên thuộc Nha Lộ Vận bị kẻ trộm tính mất khi bác không hay. Sau khi phát giác được nội vụ, nhân viên Phòng Hành Chánh và Nhân Viên lập tức cấp báo cho các nơi chức chỉ huy hay. Cuộc điều tra đang tiến hành để tìm xem bàn tay hề mặt sắc đã tính mất cái máy đánh chữ nói trên.

SỔ TAY

Đi vào huyền thoại

☐ NGUYỄN HẢI ÂU

Nha thuyền ... của VC hợp báo, cúp các chuyến bay đi Lộc Ninh không cho phóng viên VC liên phiên tiếp xúc với cán bộ đang là nằm trong ... thương thuyết của VNCH được phái ánh hấp hay qua lời phát biểu của phái ngôn viên Bùi Bảo Trúc chúng nó làm phóng viên VC trong 1 tu học Cai Lậy—Tình trạng bắn xác tích lại bị đốn nên thêm bối rối hơn, nên sở cũng những trở thơ trên đài truyền hình, ...

Con như với nhà loại con chết đình thiện rồi.

Cai Lậy, Vĩnh Long cộng với các hình ảnh chết chóc ghê hãm, đài truyền hình VNCH quả đã vô hình chung thực hiện được ý niệm rằng sẽ đặp rằm rằm vào trong tâm con người bên thế giới tự do Tuyên truyền thế mới đáng mặt.

Vốn đã là bao vây, không nói không chịu được, Chính phủ ta lại cấp luôn vự bợp bão bằng tuần cấm CS, không cho chúng nhép cái mồm đầu hết, dù là với 1 số cán giới hạn nhà báo

tự ý bỏ

Một khác, giá đồng nam thời vio TSN đã làm tốt mối bọn của đã ác ôn CS bằng một lưỡng giá thời lấy lòng đồng thời vô hiệu hóa cương cho bọn CS bằng cách bắt ta đang được đọc sách, chiếu bói đi là vào ra mà bướng.

Có lẽ hiểu vô cái kẻ bắc thắng Minh, bọn CS bèn một mặt ra lệnh cho phái đoàn của chúng bỏ Bale vô đề nhét ở cả mặn xin ý nơi chính trị, đồng thời ra lệnh ở miền nam đánh mạnh cho phái đoàn của chúng trong TNS lên chưt tình thần mà không bị khuyến dụ. Cho nên, bỗ người thì tướng CS đang bùng bùng bỏ bắt như 1 kẻ người hiểu chiến, bề trong thì quả tình chúng đang đỡ khác đó cuối. Vì ngoại trường từ tên, quảng đại của VNCH mới mở 1 đường thoát cho CS bằng cách hô Lào bợp lại.

Cho Ngô Bá Thành

Mặt khác, giá đồng nam thời vio TSN đã làm tốt mối bọn của đã ác ôn CS bằng một lưỡng giá thời lấy lòng đồng thời vô hiệu hóa cương cho bọn CS bằng cách bắt ta đang được đọc sách, chiếu bói đi là vào ra mà bướng.

Có lẽ hiểu vô cái kẻ bắc thắng Minh, bọn CS bèn một mặt ra lệnh cho phái đoàn của chúng bỏ Bale vô đề nhét ở cả mặn xin ý nơi chính trị, đồng thời ra lệnh ở miền nam đánh mạnh cho phái đoàn của chúng trong TNS lên chưt tình thần mà không bị khuyến dụ. Cho nên, bỗ người thì tướng CS đang bùng bùng bỏ bắt như 1 kẻ người hiểu chiến, bề trong thì quả tình chúng đang đỡ khác đó cuối. Vì ngoại trường từ tên, quảng đại của VNCH mới mở 1 đường thoát cho CS bằng cách hô Lào bợp lại.

25 GIỜ TRÊN ĐẤT KHÔ ▣ 25 GIỜ TRÊN ĐẤT KHÔ

Mười Phương

□ VÕ NGỌC DINH

HỒI THỨ CHÍN MƯƠI TƯ
Động chúa đem quân tiếp cứu Sứ quân trở lại Hoa Lư

Rồi quay sang Sứ quân, Động Chúa tràng nghiêm :

— Ngài đã nhận quyền trở lại Đông Châu, chẳng e ngại việc binh Hoa Lư chăng thì làm cho Ngài mất sau mang tiếng, chúng tôi xin chiếu ý Ngài nguy tức thì !

Dứt lời, Động Chúa truyền :

— Tướng Phạm Cự Lượng đi ở bìu quân bảo hộ cho Sứ quân ba Tướng Mạc Sa Cách, Đào Huy Hoàng, Đỗ Mậu Đại theo ta đi ở trung quân !

Động Chúa lại truyền cho Mạc Sa Cách phải kíu đáo điều động tế tác đó là ta tức khắc mật, phải luôn luôn thu thập được mọi tin tức ở cả bên này lẫn bên kia giáng Xích Đằng !

Thế là, quay gần trở bàn ký, binh Hoa Lư cả Động Chúa đích thân thống lĩnh, sai Tướng Vương Bảo Quyền mang hiệu kỳ tiên phong tiến phát, nhằm hướng Xích Đằng mà đem Sứ quân trở lại Đông Châu.

Binh đi chưa được bao lâu, đã có tin của tế tác trình về : Sứ quân bỉ mặt vì Đông Châu bị phát giác điều bôn phương, binh Đông Châu đều lũa ở vên sang để lìm hiệu kéo đại quân thay bộ đến chụ; sáu, thì thế rất hùng hậu, khó lòng mà vượt sông được !

Động Chúa tiếp tin, cho Sứ quân hay, rồi truyền quân cứ tiếp tục mà tiến. Động Chúa càng quyết liệt đưa binh tiến tới bao nhiêu, thì lúc nầy Sứ quân càng bồn chồn lo lắng bấy nhiêu. Binh Hoa Lư đưa Tế quân trở lại Đông Châu đã thế nào chẳng nên tất cũng làm cho Sứ quân bị thiên hạ dị nghị, và lại Hoa Lư binh hùng đáng lắm làm thế nào mà xong việc lớn cho được ? Càng nghĩ, Sứ quân càng bối rối, bàn mãi với Tiên Nương mà vẫn không biết phải nên giải quyết ra sao !

Xâm tối, binh đến sát bờ Xích Đằng, tối lúc nầy mọi người mới giật mình vì những việc được nhìn thấy tận mắt ! Giòng Xích Đằng mênh mông tối đen trong buổi đầu mùa Đông, lập lòa ánh lửa, dọi suốt từ Bắc xuống Nam, rồi rằng là thấy quân Đông Châu đông vô kể đã dàn ra, tình thế nầy thì dù có lấy xuống dưới đáy sông mà trốn chưa chắc đã qua được ! Ấy là chưa kể trên bờ binh Đông Châu đến ra nhơ thế nào thì không biết ! Binh Hoa Lư tạm đóng lại ở bờ sông, Động Chúa đem các Tướng vào trong Sứ quân đích thân đi xem xét binh tình. Công vừa lúc ấy, tế tác hớp hớt trình : « Trên bờ, ngay bên sông, Đông Châu cũng có trọng binh, đạo quân kỳ đông lắm. Binh Đông Châu nghe tin Hoa Lư cho quân đưa Sứ quân trở về nên hay động lực lượng đông vô kể để chống lại !»

Tế tác vừa trình xong, lại có tin bẩm vào : Binh Đông Châu hai mặt thủy bộ có thể vượt qua bến ngày, Binh Hoa Lư nên lui xa bờ sông !»

Tin liên miên trình vào, tin nào cũng đều khẩn cấp, Động Chúa nhận tin vẻ mặt vẫn bình tĩnh, bởi tác Tướng lại đã định kế đương cự. Duy có Sứ quân Phạm Phòng Ất thì như người thất vía, cho đỉnh kiến gì nữa, ai bảo sao cũng nghe lời nấy. Tiên Nương Hồi Chúc cố giữ tánh tào, cũng hợp bàn với Động Chúa Hoa Lư.

Đỉnh Động Chúa bảo :

— Tin tức của tế tác Hoa Lư chẳng bao giờ sai lạc, và lại đích mắt chúng ta nhìn thấy quang cảnh, cứ thế mà thì phải hay động đến đại binh mới xong, đợi quân mỹ cần ta không đủ sức được ! Đến lúc phải hay động đến đại quân Hoa Lư, thì ta e ngày đã đến tan nát bết, Hoa Lư lấy mang tiếng với thiên hạ ! Vậy nếu Tiên Nương với Sứ quân có ý kiến thế nào thì Hoa Lư chúng tôi xin cứ thế mà làm theo ?!

Tiên Nương nghe Động Chúa nói như vậy, suy nghĩ rồi đáp :

— Bây giờ ta không có phương tiện đã vượt sông, binh ta là binh bộ chiến lại không nhiều lắm, nếu giấp chiến có thể bất lợi. Đã sẵng các Tướng Hoa Lư đều đồng mình như thế nên mất tối đi được thay, nhưng thua Động Chúa Tướng mạnh cũng có thể bị nguy khốn vì địch đông ! Vậy chúng tôi xin tùy ý Động Chúa !

Binh Động Chúa quay sang nói :

— Binh ta đi, địch có phần đông gấp bội, lại lợi nhiều điều, liệu các ông có đáo vao tiện với cái thế như vậy không ?

CÒN NỮA

Mười Phương

□ Truyện dài TRUNG DƯƠNG

□ SỐ 1

PHẦN THỨ NHẤT
Nghìn trùng xa cách
MỘT BUỔI CHIỀU CUỐI CÙNG CỦA THẠCH

Vậy là lại sáp hết một ngày. Thạch nhìn bọn binh dưới quyền mà nhiều lúc anh thật thương họ, nhiều lúc thật giận họ. Trong sinh nặng của buổi chiều tà sau một ngày vật lộn với đoàn M.48 hung hạo, giờ đây, họ cùng chờ đoàn xe, bỗng dưng trở nên hiền hòa. Tất cả nhìn Thạch cho đợi nhưng tất cả chỉ nhìn thấy dáng người lồng trong bộ quân phục của Thạch vì mặt trời đang xuống dần sau lưng Thạch, đang xuống dần sau từng cây cao su ở xa xa.

Cuối cùng, Thạch ra lệnh :

— Sắp ngưng bắn, không có nghĩa là chúng ta được quyền lơ là việc canh phòng. Mà trái lại. Chi đội nào hôm nay trực đừng quên điều đó. Giờ tan hàng.

Trong nháy mắt, mọi người đã tản mất cả vào các lều trại. Trên sân trại, chỉ còn Thạch với đoàn M.48 im lìm như những khối điêu khắc mới không lỗ. Như những khối điêu khắc mới không lỗ. Thạch thầm nhủ với mình. Dù chẳng tin tưởng bao nhiêu ở cuộc ngưng bắn mà dự luận mọi giới đang xôn xao đồng thời bàn tán bàn nghị, nhưng Thạch vẫn cứ không ngăn được lòng mình tung động lao xao mỗi khi nghĩ tới hai chữ «ngưng bắn». Rồi mấy cưng sẽ trở thành những dị vật của một thời chiến giết tàn khốc nhất trong lịch sử — dì nhiên với điều kiện người ta không tấu tàn mấy cưng. Bây mươi triệu mất cái M.48, đâu phải tầm thường. Bao sẽ cũng được một nửa số đó. Hơn xa trị giá phòng tiền của một tác phẩm điêu khắc cùng cỡ. Hơn rất xa.

Thạch bắt gặp mình đi lang thang giữa những chiếc xe bằng thép đã từng là những kẻ thân thiết nhất của mình và các bạn đồng đội. Mỗi lần phải bỏ lại trận tiền một đứa bị thương là một lần đứt ruột như người cha phải bỏ lại một đứa con trong cơn hỗn loạn của giặc giã, phó mặc cho những đại tộ kinh hoàng.

Những chiếc M.48 con quí mới cho một cuộc chiến đang bước vào giai đoạn tàn lụi — cứ tạm cho là tàn lụi đi. Ý tưởng rõ đầy những tác phẩm bằng thép tinh vi nay sẽ tham dự vào những cuộc bắn giết ít lẻ là sẽ vô cùng gay go trước khi dứt chiến khiến lòng Thạch quặn thắt.

— Cậu có điền không đấy, hả Thạch ?

Ly cà phê được nâng lên gần môi, người bạn chưa kịp uống ngụm đầu tiên còn nóng và thơm mùi cà phê, đã được đặt trở lại đĩa. Người bạn gọi Thạch như ngó một người giữa thế kỷ cửa văn minh vật chất của những bộ đồ hippi của những chiếc xe hơi chạy hết tốc lực bên cạnh những bàn chân dẫm đất phản kháng lại vận bộ đã của một thứ Tiêu Sơn trăng sĩ mà không phải ở trong một phim trường.

— Cậu có biết là cuộc chiến đang chuyển mình đi đến giai đoạn kết thúc không ?

Thay vì trả lời, Thạch nhìn bạn như xoáy hàng một cái khoan của ngày vực mà thể thao của họ đã được trang bị từ lúc nào không hay nhưng một thứ vô khí tự vệ đầy mia mai.

— Cậu tin là cuộc chiến này rồi sẽ kết thúc thật à ?

(CÒN NỮA)

Tây du ký

NGÔ TỬ TƯ dịch — Số 317 — Nguyên tác NGÔ THƯA ÂN

HỒI BA MƯƠI SÁU
Tâm chính, yêu ma sợ
Lòng trong, tà đạo tiêu.

Hạch Giả nói :

— Nếu vậy thì xin mời Sư phụ vào trước, bắt tất phải nói nhiều lắm chi.

Đoàn người tới cửa chùa, Tam Tạng xuống ngựa chỉnh lốn lại y phục rồi chắp tay, nghiêm trang bước qua sơn môn của chùa, nhìn thấy trước hàng cột son có hai bức tượng Kim Cương La Hán trông rất uy nghi lẫm liệt.

Tam Tạng nhìn thấy hai bức tượng lớn ấy, bất giác sinh xúc động cúi đầu nghĩ : «Nếu nơi đồng thờ của ta có người dùng Jất nặn lên đất tượng vì đại nay, ngày ngày thắp hương cúi bái, ta việc gì còn phải lận lội đi sang phương tây, làm chi nữa ?»

Tam Tạng vừa đi vừa than thở, vào đến tăng đường thì hai, lại thấy ở tăng nay đen hàng bốn phía tượng lớn nữa. Đó là tượng Tử Đại Thiên Vương : Trì Quốc, Đa Văn, Tăng Trưởng, Quảng Mục. Bốn phía tượng nầy tượng trưng cho bốn phương đông, tây, nam, bắc và phong hòa, vũ thuận. Dù qua tăng chùa thờ hai nầy, Tam Tạng vẫn mặt khu vườn có bốn gốc tùng cao (2), cầu nào cây ấy cành lá tròn như cái tàn. Tới đây Tam Tạng ngửng mặt lên, thấy tòa Đại Hùng Bảo Điện sừng sững trước mặt. Tam Tạng liền quí xuống lậy. Lậy xong, đi qua Phật đường, thấy bức tượng Quan Âm Phổ Độ Nam Hải. Bồ Tát. Tượng tô vẽ vừa uy nghi vừa điềm lẽ, dáng trên mặt một biển xanh có đủ các thứ rùa, cá bơi lội. Tam Tạng lại quì gối lạy tượng Quan Âm rồi mới thăm thở : «Thương thay. Loài rùa cá còn được bài Phật, lẽ nào người sao lại không chịu tu hành ?»

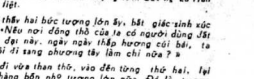

Tam Tạng còn đang cảm thán bỗng thấy từ bên trong bước ra một đạo nhân. Đạo nhân nầy thấy Tam Tạng hình dung thanh nhã khác tục liền vội bước tới, chắp tay thi lễ :

— Sư phụ từ đâu lại ?

Tam Tạng vội đáp lễ :

— Đệ tử từ đông thổ đến phương Đệ tử là người được triều nhà Đại Đường bề đông sai đi sang thỉnh kinh lấy Phật, xin kính, hôm nay tối sắp trời đã tối, xin vào ngủ nhờ một đêm.

Đạo nhân nói :

— Xin Sư phụ đừng lấy làm lạ, tôi không dám tự tiện trả lời việc nầy, tôi thì chỉ quét chùa, đánh chuông, đốt đèn, gõ mõ, gánh nước, kiếm củi ở đây mà thôi. Xin đệ tôi vào bảo với vị quản gia đệ người định đoạt. Nếu người bằng lòng, tôi xin trở ra mời Sư phụ vào ngay, còn nếu người không thuận, tôi cũng không dám đề Sư phụ chờ đợi lâu..

Tam Tạng gật đầu :

— Xin nhờ bảo cho.

CÒN NỮA

Giải trí hôm nay

Rex
Le Conte Fabuleux De Blanche Neige—Salih Guney—Suna Selen Sp. Mau Tiếng Phập PBVHA

Đại Nam
Duyên Nợ Cầu Ai — Nhân Trần Tăng Lan Hoa Dương Tiểu Binh Sp Màu Tiếng Trung Hoa PBVHA

Eden
Un Amant Dans La Grenier Richard Attenborough Shirley Mac Lrine Màu Tiếng Phập PBVHA

Hưng Đạo
Le Conte Fabuleux De Blanche Neige—Salih Guney—Suna Selen Sp Mau Tiếng Phập PBVHA

Casino Saigon
Bích Hồ Du Tường Nhạc Huế La Liệt. Trần Bửu Châu. Tôn Huế Shawup Màu T Trung Hoa PBVHA

Kim Châu
Bích Hồ Du Tường Nhạc Huế La Liệt. Trần Bửu Châu. Tôn Huế Shawup Màu T Trung Hoa PBVHA

Văn Hoa (Dakao)
Le Conte Fabuleux De Blanche Neige—Salih Guney—Suna Selen Sp Mau Tiếng Phập PBVHA

Văn Hoa (Saigon)
Bích Hồ Du Tường Nhạc Huế La Liệt. Trần Bửu Châu. Tôn Huế Shawup Màu T Trung Hoa PBVHA

Khải Hoàn (Mấy lạnh mới)
Bích Hồ Du Tường Nhạc Huế La Liệt. Trần Bửu Châu. Tôn Huế Shawup Màu T Trung Hoa PBVHA

Victory Lê Ngọc
Bích Hồ Du Tường Nhạc Huế La Liệt. Trần Bửu Châu. Tôn Huế Shawup Màu T Trung Hoa PBVHA

Hòng Bàng
1) Giả Tử Hẻm Tối Bình Tuế Vệ Hằng 2) Phi Đao Đại Hiệp — La Liệt Tr.. Phối Phối Cả 2 Sp Mau

Nam Quang
1) Giả Tử Hẻm Tối Hình Huệ Vi Hoằng 2) Trên Long Bắt Tướng— Miêu Khả Ái Tự Hiệp Sp Mau

Thăng Long
1) Tố Hồ Xuất Lâm Nhân Trần Dương Quân 2) 4 Ky Sĩ K. Đại Vệ Địch Long Cả 2 Sp Mau PBVH

Casino (Dakao)
Bích Hồ Du Tường Nhạc Huế La Liệt. Trần Bửu Châu. Tôn Huế Shawup Màu T Trung Hoa PBVHA

Huỳnh Long (Gia Định)
1) Hắc Long Tranh Hùng—Lương Tiêu Long 2) Mãnh Lực Đông Tiêu Hùng Cường Mai Lệ Huyền Sp Mau

Lê Lợi (112 Lê Thị Tôn Sg)
Le Taloud (Vai Say Tình Bạn) Louis De Funès. Jean Gabin. Sp Mau Tiếng Phập PBV Phụ Đề Anh

Long Phụng (Gia Long)
Kho Tàng Trên Bên Mộng. Phim hiệp hoạt động Ca sĩ nhạc Âu Độ—Nói Tiếng Việt Nam

Quốc Thái (Trần Q Toàn)
1) Lãnh Diện Hồ V. Vũ Hoa Anh Kiệt 2) Thập Vạn Kim Sơn T.Q. Linh Phụng Điểm Bảng. Sp. Mau

Kim Đô (Cầu Ông Lãnh)
1) Long Hồ Quần Lý Lê Hoa Bách Ưng 2) Mãnh Hổ Qua Giang Trần Tình Cao Viễn Cả 2 Sp Mau

Mini Rex — A
Meurtres Au Soleil—Olivia Hussey, Christ Mitchum. Karl Malden Claudine Auger Sp Mau

Mini Rex — B
L'indomptable Angélique—Michèle Mercier. Robert Hossein Sp Mau Tiếng Phập PB Việt Hoa Anh

Quốc Tế 341 Phi Ngũ Lão
Meurtres Au Soleil—Olivia Hussey —Christ Mitchum—Karl Malden. Claudine Auger Sp Mau

Mini Quốc Tế
Le Chat A Neuf Queues James Franciscus Karl Malden Catherine Spaak Sp Mau PBVHA

Tiền Thanh 189 Đông Khánh
Mối Tình Anh Cả — Võ Nữ Tiêu Tử Trần Bình Sp Tô Màu Tiếng Trung Hoa PB Việt Hoa Anh

Thủ Đô (Mấy lạnh mới)
1) Star — Nhân Trần Thăng Lan Hoa 2) Chiến Thần 7—TQ Linh Phụng SB Bảo Chiếu Cả 2 Sp Mau PBVH

Nguyễn Văn Hảo
Bích Hồ Du Tường Nhạc Huế La Liệt. Trần Bửu Châu. Tôn Huế Shawup Màu T Trung Hoa PBVHA

Diên Hồng
1) Tiếu Ngạo Đao Mạch Trần Huế Mẫu V. Lâm 2) Joe L'implacable. Rik Van Nutter Cả 2 Sp Mau

Đại Đồng (Bến Cờ)
1) Giả Tử Hẻm Tối Hình Huệ Vi Hoằng 2) Thiên Long Bắt Tướng— Miêu Khả Ái Tự Hiệp Sp Mau

Kinh Thành
1) Long Hồ Quần Lý Lê Hoa Mao Anh 2)Sơn Đông Mã Nương Nương Tạ Kim Cức Vương Vũ Cả 2 Sp Mau

Cao Đồng Hưng
1) 5 Tên Bước Lậu Quốc Tế Kim Châu Bảo 2) Đoàn Thiết Kỵ Kiều Hùng Troy Donahue Cả 2 Sp Mau

Đại Đồng (Gia Định)
1) Quyết Đấu Bá Vương Quyền V. Vũ 2) Quyết Tử Đi Chiến Thắng Jack Kelly Lee V Cleef Sp Mau

Vân Cảm (Phú Nhuận)
1) Hắc Long Tranh Hùng—Lương Tiêu Long 2) Mãnh Lực Đông Tiêu Hùng Cường Mai Lệ Huyền Sp Mau

Hồng Liên (Bình Tiên)
1) Quyết Đấu Bá Vương Quyền V Vũ 2) Kiếm Quyền Hồi Cước Mã Tố Trình Uông Bình T Tường Lu..

Hùng Vương (Pétrus Ký)
1) Tố Hồ Xuất Lâm Nhân Trần Dương Quân 2) Sexy Follie (Ca Vũ Nhạc Việt) Cả 2 Sp Mau

Thanh Vân
1) Long Mệ Bạc La—Thần Vinh Quân Kim Diêu *Huân 2) Dracula Đại Nào Loãn Đoàn 72 Cả 2 Sp Mau

LINH DƯỢC CỔ TRUYỀN
Phước Linh Sơn
Hoa liễu
SANG ĐỘC
GIANG MAI — LẬU MỦ
Kinh niên nhọp cối (Đã tuyệt vọng mà vẫn trị sinh). Phương linh được hơi trước (5 đời) Nhà thuốc tiếp tục bảo đảm sẽ trị tuyệt cáo, dứt nọc chỉ trong vòng 5 ngày. Cam đoan không bết bịch, không nhận thù lao.
SUYỄN
Dù mới phát hay đã lâu năm cũng chỉ cần đến một lần và uống một phương thang là dứt bịnh trọn đời (điều được và tiền không bậu).
Thói tai — Thúi mũi — Phong ngứa chảy nước vàng. Nhẹ bịnh cấp kỳ trong 3 hôm
Sẹo lồi cùng
Đau nhức ăn hộp. Huyết trắng đàn đỏ khỏi bịnh trong 5 hôm.
24 thứ Trĩ Nội ngoại, sa tiết, mạch lương, tiểu máu máu sắt. Dùng phương pháp tắt tanh vi (thuốc 9% không cắt, không 36%) chỉ xức thuốc, gốc trĩ rụng ăn trong 5 hôm. Vừa trị vừa ăm việc như thường—Ở xa có thể mang thuốc về chữa trị lấy—Bảo đảm sẽ dứt không tái phát. Có khêu bịnh, bảo thuốc
Do ĐYS HẢI ĐĂNG đầm trách Saigon, 683 Pétrus Ký cạnh khách sạn Mỹ Đô Bến xe lô Minh Trung đi Đà lạt và 112 Cao Thắng cạnh Trung Học Tiền Giang.

PHÒNG THẤP
— TÊ BẠI, NHỨC GÂN
— SƯNG KHỚP XƯƠNG
uống **BETADOL** viên
Có bán tại các nhà thuốc tây.
3513 BYT/DPBC

Nữ Kim Cao
Các chứng bệnh phụ nữ : Kinh nguyệt không đều thấy máu, lắc bành kinh đau bụng sau sẩy thai mệt nhọc, ít ăn, ngủ nước da xanh xao nên dùng ; NỮ KIM CAO Quảng Ao Hòa (KN 614 ngày 18.12.1963.)
TRÌ LẬU : Trị các chứng nội trĩ đi cầu máu tươi ra có giọt, bàn môn sưng nóng, ngứa ngáy, đi đứng khó khăn đợi tính đau rất đúng thuốc đã bao năm nay mà đến trường trừ ung độc hết hẳn. Mới phát hay đau lâu ai bị bịnh trĩ, đi tiểu ra máu bán kinh nên xin dùng Trí Lậu Quảng An Hòa KN 1252 28-9-56.

MUỐN MẬP
Thuốc gia truyền chắc chắn 100% những người ốm yếu hay đau vặt, hoặc bàng dau mà ăm NAM NỮ đều dùng được uống thuốc nhuận ngủ được khỏe mạnh. Lên cân cấp kỳ bao đảm thăng lên ba kỳ 10 cỡ thuốc mua thật hay.
611/114B Phan Thanh Giản Saigon bán hàng nhà 613 cô nhân.
KN số 394—TT ngày 1-9-1969 của Bộ Y Tế.

SANG ĐỘC
Mới phát hay kinh niên dùng SƯU ĐỘC BÁ ÚNG HOÀN «ÔNG TIÊN» 30 năm danh tiếng Có bán lẻ ở các tiệm thuốc Bắc. KNBYT 49-5.963.

PHONG NGỨA
Chế chốc lở lói, gái tới đau ăn lan tới dế, uống liền.
«GIÁ: PHONG SÁT ĐỘC HOÀN ÔNG TIÊN» trên 30 năm danh tiếng, có bán lẻ ở các tiệm thuốc Bắc. K.N BYT 93—563

Dầu Cù Là
hiệu CON SÓC
MÙI THƠM DỊU MÁT
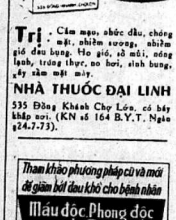

Trị . Cảm mạo, nhức đầu, chóng mặt, nhiều sương, nhiều gió đau bụng. Ho gió, sổ mũi, nóng lạnh, trúng thực, no hơi, sinh bụng, ấy sâm mệt mỏi.
NHÀ THUỐC ĐẠI LINH
535 Đường Khánh Chợ Lớn, có bày khắp nơi. (KN số 164 B.Y.T. Ngày 24.7.73).

Trừ Sạch Gầu !
Bằng thuốc BELLA
Mới phát minh.
Kết quả mỹ mãn (BETA)
Có bán tại các nhà thuốc tây.
Chưa có số số chín

BIẾNG ĂN, MẤT NGỦ
Réactin mau đói.
— Chóng Lớn cân
— Dễ ngủ yên
— Trị phong ngứa.
Bán tại các nhà thuốc tây.
09 BYT/QCDP--6.1.73

Những điều cần biết của thiếu phụ mới thọ thai
Sau khi mất kinh thì nên thăm bụng cho biết tố mình đã thọ thai hay chưa ?
1) Khi có thai mà có huyết trắng hay đau trắng dạ dưới, nên uống ngay BÁ ĐÀ AN THAI số 43
2) Khi có thai mà thấy mệt mỏi bồn thân, đã được thì nên thường uống BÁO MẪU DƯỠNG THAI số 11. Bổ dưỡng, sinh đẻ, con mạnh
Thuốc ra đời 1935 đã bảo chắc các tiệm thuốc VIỆT HOA.
VO VAN VAN THUDAUMOT
ĐỌC VÀ CỔ ĐỘNG SỐNG THẦN

URAZOL (Beta)
Trị các bịnh nhiễm trùng đường tiểu tiện và sơ quan sinh dục. Huyết trắng, nước tiểu đục.
Có bán tại các nhà thuốc tây.
2061 BYT/DPBC

104 Công Lý
Địa điểm thừ hai nhận quảng cáo của nhật báo Sống Thần. Nhận quảng cáo cho tới 9 giờ tối.

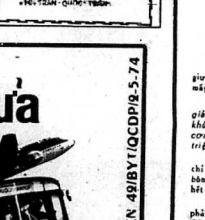

KN 49/BYT/QCDP/9-5-74

Dưới Nhà

— Nguyên bản THE EXORCIST của WILLIAM P. BLATTY — Bản Việt Ngữ của Tòa Soạn SỐNG THẦN — Số 58

BỜ VỰC
CHƯƠNG NĂM

Viên giáo sĩ trẻ ngồi nói miết liền nửa tiếng đồng hồ. Dyer đã đứng lên chạy từ bàn ra ngoài tới bàn khác rồi rồi trở đứng vào giữa khắp phòng ăn. Karras coi đồng hồ rồi hỏi viên giáo sĩ trẻ :

— Qua bên kia đường coi mặt trời lặn đó. Có cần lấy thêm áo mặc cho khỏi lạnh không ?

Lát sau, hai người đứng tựa lên đầy hàng rào ngắn những bụng thang dẫn xuống đường M. Ngày tàn. Những tia lửa tực rỡ của mặt trời đang lặn sinh đỏ vùng trời phía tây, phản chiếu trên mặt sông những khoảng mầu tía. Đã có lão Karras gặp Chúa trong 1 cảnh trong tự. Lão lẩn rồi. Nhưng ông vẫn tới chỗ bọn như 1 người tìm bị bỏ rơi.

— Đẹp quá —Viên giáo sĩ trẻ nói.

— Ừ. Đêm nào tôi cũng cố lên ra đây đứng.

Chuông đồng hồ trường điểm 7 giờ tối.

7 giờ 23, Trung ủy Kinderman cầm cuì ngồi coi báo bỏ cáo ghi nhận rằng chính sách ném trái tuyng con bin của Regan giống y như loại sơn kẻ vỏ đanh sẽ bậy lên tượng Đức Mẹ.

8,47, lại một con hiền nghẹo nào vùng đông bắc thành phố, Karl Engstrom từ một căn nhà xập xệ đầy chuột đi qua ba dãy nhà tới trạm xe buýt. Karl lặng lẽ đứng dựi một lát rồi gục đầu lên cột đèn sức nổ khóc.

Lúc đó, Trung ủy Kindrman đã đi coi ci-nê.

oOo

BỜ VỰC
CHƯƠNG SÁU

Bữa thứ Tư 11.5 mọi người trở về nhà. Đặc Regan lên giường, mặc một cái khóa cài chặt cánh cửa sổ lại và thắp sẵ tất cả những tấm gương trong phòng ngủ và phòng tắm của con bé.

«... càng ngày không thời gian chầu bé tính tào «Ta! càng giảm bớt. Bây giờ thì tôi tợ mỗi khi tôi cần, chúc hoàn toàn không còn biết gì nữa. Tình trạng nầy có thể làm mất hẳn những cơn hoảng loạn thần kinh thợ được. Hiện thời, châu bị mất hay hai triệu chứng ở cái vùng mà giới y khoa chưng tôi gọi là..»

BS Klein ghé qua. Chris và Sharon cùng đứng đó cho ông ta chỉ cách bơm chất dinh dưỡng vào da dầy Regan nhưng lúc con bé bỏm mê. Ông bác sĩ nhét cái ống vào miệng Regan. ĐÂy nhé. Trước hết phải...»

Chris cố chăm chú đọc hình động của viên y sĩ mà không phải nhìn vào mặt con, cố nghe từng lời viên y sĩ đã quên đi những điều người ta nói ở đường đường. Những lời ấn ảnh lên lẫn vào tâm trí nặng nhọc đến sương mù lan tràn đầu óc.

«Bà MacNeil, bà ghi trong hồ sơ là không theo tôn giáo nào. Phải vậy không ? Không có theo học hay nghiên cứu một tôn giáo nào hết, phải không ?»

«Ồ, Thì nó cũng chỉ biết đại khái như có «Chúa» vậy thôi, Tại sao đứng hỏi kiểu đó ?»

«Tại vì trong những lời chửi nói sảng— không phải lúc nó nói chửi thề tiếng cả là cả lie đều—ý của nó đều hướng về tôn giáo. Bà có biết là nó học những thứ từ ngữ đó ở đâu không ?»

«Cũng có thể một thứ đó coi.»

«Nhưng tiếng như Giê-su, Ma-ri chẳng h...»

Klein đã luôn được cái ống nhỏ tôn bao tử Regan.

— Trước hết phải coi xem chất thuốc có vào trong phổi nó không. — Ngăn tay ông bác sĩ bóp cái ống để chặn cho chất nước khỏi chảy xuống— Nếu thấy...

«... triệu chứng của một thứ xảo trận thần kinh mà ngày nay người ta ít thấy cả, người trở tại các vùng đồn chăng cần sống lẹc lậu. Chúng tôi gọi cái đó là somnambulism possession. Nói đúng ra, chúng tôi không biết nhiều về cái chứng nầy, người trở chúng nầy thường bắt đầu bằng một cơn khủng hoảng hay một tội lỗi gì đó làm cho bệnh nhân có ảo tưởng là cơ thể anh ta bị thế như một linh hồn nhập vào. Ngày xưa, người ta vẫn chữa là bị quỷ ám. Nhưng trong vài trường hợp một thứ thần người ta cho là bị ma nhập. thường là linh hồn của một người nào bệnh nhân có biết, có gặp, nên người bệnh có thể nhớ lại tiếng nói hay cử chỉ và nhiều khi có [illegible] mặt của vong linh đó. Những...

(CÒN NỮA)

THIÊN HẠ ĐỒN

— RÀNG, Nhu ở Saigon năm 1975 có chương trình làm đẹp thành phố Vũng Tàu Đà Nẵng 1973 có «chương trình áo xanh» và nếu CT. làm đẹp nghệ đầu là 500 triệu rồi thì tại sao CT. áo xanh đám xài tới cả tỷ để chỉnh trang và sở dĩ gọi là CT áo xanh vì tất cả nhân viên tham gia rồng tác lên đẹp thành phố nầy đều mặc đồng phục áo-áo xanh mà hình ảnh ấy bất người ta bỗng nhớ lại chế độ áo xanh lịch của... Thành viên Cộng hòa của ông cố Áp chiến lược đó.

— RÀNG theo phong tục cổ truyền của người VN. thì cả đành tự «đắt ông bà» tức là điền thổ của mình bà chết đi tốt để gia-tài cho con cháu. Nhưng mới đây Tổng nhà Điền địa lại vừa khám phá ra có tới 2.000.000 «đất ông bà» thuộc loại ngang xương vì không có tên trong sổ bộ.

— RÀNG, gọi là «đất ông bà ngang xương» vì đây thuộc loại công thổ do các ông bà tại tọa đặt lên cầm đất tưởi hột sen, nghĩa là thà đất đài tốt, gần đường vừa con mắt là cho em ít tới đồng nực rồi kém gọi rồi dựng lên vài tấm bảng loại «Cấm bán bỏ vì người lạ mặt ra vào» thế là nó biến thành «đất ông bà» khói cần lập lòng chi. Bằng khoán.

— RÀNG, duy là có điều lẩ nghe nói 2.000 mẫu «đất ông bà» nầy vốn có từ lâu mà chẳng thấy ai đã động tới, nay ông lồng sha điền địa lại đưa số ra ánh sáng ? Có là đây là thời kỳ 10 bước đầu từ Eo ooberg đang cần mở rộng địa bàn để trồng Đu đủ tiu, Nếu quả vậy, thì ưu các Cha và con nên to lợp thức hóa «đất ông bà» kẻ kiếu lớ tốt ?

— RÀNG trong lúc ông chủ tịch Hội chủ bác là «làm thịt ngu» ông Hội trưởng đuổi thì chính các ông Cầu nhập cảng giấy in báo đang lo... «Xé phay» Hội chủ nhật trình thành ra ăn oán dây chuyền, nếu không muốn nói chuyện người thì «ăng» tuyệt phích bí mác tủi, chỉ ngưa đưa bị mắc có tóa thì ngu thấy, còn chuyện nhà báo bị các nhà nhập cảng đập đầu lột da thì ông chủ tịch... UB quốc phòng TV. NS Đu thất Đình cứ là «bọt vuốt» hoài coi kỳ quá.

— RÀNG, nhưng tiếng cái vụ Hội chủ ngưa đòi lưỡng đưa cũng thật ra Hội trưởng đưa cũng thật là lộ xin, vì đành sưng HỘI CHỦ NGỰA chưa đủ giá trị nên mới dây lại có thêm Hội bò và «Hợp tác xã chăn nuôi Bò và Ngựa» tên tiếng phù nhận là không bê có tuyên ngôn nào bay bổ bết.

CON NGƯỜI LÀ AI, TỪ ĐÂU ĐẾN ĐÂY ?

Đếp đây để làm gì, rồi đi về đâu
Tạo hóa sanh chi mà con loài vạn vật

Muốn biết rõ, xin đọc quyển sách
«Con Đường Giải Thoát»
Sách rất tiếu lý hằng ngàn năm đã qua và sẽ đến
Sách để được người đời, người đọc khen đáo để

Có để bán nơi cửa nhà sách : Saigon đường **Sông Mới** 30-B Phan Ngũ Lão và nhà sách **Khai Trí** 62 đường Lê Lợi, giá 100đ.

Nhắn tin

VÕ HOÀNG, PLEIKU. Bài đăng sem. Muốn đi làm chung trong tuần tới có nhiều việc phải làm. Có thể đón lại đầu tháng 6 được không? Cứ gửi 2 ảnh về làm thẻ. Con nhớ bét. «Gì Cũng Cước» của NV Vlsh không ? (1D)

NGUYỄN HƯƠNG. Cô gửi bài về để Tòa soạn xem (ST)

NHẮN TIN

VP/ST Kiên Giang

Anh LUẬN, hiện quá không xuống anh 19-5 được, sẽ xuống gần đây, sẽ báo trước cho anh. Thân.

THC VPST/TN

HITPARADE CHIFUANHI
Vô những nhạc phẩm Chifu với Top Hits
BELLEROCK, DISCO ROCK & MELODY MASTERS
PHÁNG AT EASE ROOM • SOUL
CHƯƠNG TRÌNH KIỂN ĐỒNG NHẠC ĐỒN NHẠC NHẠC THÂN KÍCH ĐỘNG TUY BẠN
FREEDOM 2
BRIAN JOHN MOLLIES
GRAND FUNK THE WHO DEEP PURPLE BREAD
PHÁT HÀNH 19-5-1974

NƠI HỌC VỐ LÝ TƯỞNG
Có thực tập tại vũ trường
Liên lạc 80/1 Cách Mạng—Phú Nhuận (cùng xe lửa số 7 vào 10m)

CONTINENTAL — CONTINENTAL
Đang Cải Lương Xã Hội Đặc Sắc
BẠCH-HẢI-ĐƯỜNG
KÍNH ĐỘ HỘI HỘP THƯƠNG CẢM VƠI: Hùng-Cường, Ngọc-Giàu Kim-Lệ-Thủy, Dũng-Thanh-Lâm Phương-Quang, Vân-Chung Thanh-Việt, Hồng Phương v...
CONTINENTAL — CONTINENTAL

Tiếp theo 1 trang 1

đã nghiên cứu tình hình tại chỗ cho đích xác hơn.

Tại Balê tin AFP cho biết Ngoại-Hiếu trưởng đoàn thương thuyết MTGP tại hội nghị ở Le Celle Saint Cloud tuyên bố lên máy bay tới Balê hôi trưa thứ sáu đã phái nhân đã qua và sẽ đến Saint Cloud để tiếp tục đàm phán do BBQ của VNCH tiến giữ ở khu biệt giới VNCH. Hiếu nhân nhạo máy xem khi bị hỏi chỉ vậy hỏi sẽ «Vấn đề sáy». Người Hiếu cho rằng biết Hiếu rõ Ba là đã thăm nhiều nước trong đó trọng đầu tiên là Nga xô. Việc tiếp đón Hiếu cũng cho là nhạo nhiều Không có các đại sứ của các nước trong khối CS ra tiếp Chỉ có 1 đại diện của tổ đại sứ Nga ra tiếp mà thôi.

Vế phía phái đoàn VNCH tại hội nghị La Celle St Cloud sáng thứ sáu thì lên tiếng tố việc vòng quanh đánh chiếm cứ ở Dakpek của VNCH và tố cáo việc Nguyễn văn Hiếu rời Balê đi du lịch sau khi phá vỡ hội nghị La Celle St Cloud PNV phái đoàn VNCH tuyên bố nhân dịp này rằng việc đưa phương ngưu vô bạn đjnh cũng là tố cáo. TBLHQSB và các hội nghị La Celle St Cloud cho thấy rõ mỗi ngày phía CS lại lao mình sâu bưu sức vào cuộc phiêu lưu quân sự và ngày càng lại cùng việc thương thuyết các cái gọi là đồng hòa bình của phía CS chỉ có tác dụng che đậy các mục tiêu không thay đổi của phía CS là CS hóa MNVN bằng bộ đội của chính quyền Hanoi.

Tiếp theo 2 trang 1

tin không nói tố tại sao tăng lên bấy lý trước, cảnh sát không tìm thấy bộ xe CS của NV Đỗ quốc Bảo.

Trước đây 2 Nghị viên, 1 ở Đà lạt và 1 ở Bình Định đã từng bị bắt giam vì liên quan tới Cộng sản. Riêng 2 nhân vật cao cấp khác trong vụng, 1 là cố vấn của TT Thiệu Huỳnh văn Trọng và 1 là DB Trần ngọc Châu cũng bị bắt giam vì can tội làm gián điệp và có liên lạc với CS.

Tiếp theo 3 trang 1

vào lãnh thổ Liban đêm từ Năm, phá hủy 1 cản cứ của du kích quốc Ả-Rập.

Sáng thứ Sáu, NI Hoskly Henry Kissinger đã gặp các nhà lãnh tụ Do Thái để thảo luận về quyết định của họ về 1 cuộc giải chiến trước khi bay đi Damas để gặp các chả Syrie. Có tin nói rằng NT Kissinger đã trình bày cho các nhà lãnh đạo Do-thái ý kiến của HK» chưa được tiết lộ từ trước đều nay về vấn đề giải chiến trong nỗ lực chấm dứt các cuộc giao tranh tại cao nguyên Golan. Việc PNV Hoa kỳ tăng khai nhân nhận NT Kissinger đã sắm quyền chủ động trong cuộc thương thuyết là 1 điều hiệu rõ nét cho thấy ông muốn bàn gấp hồ sơ giữa DT và Syrie trước khi kết thúc chuyến đi TB.

Nói rác DT đã nói 1 phiên chầu đặc biệt để thảo luận về điều biến mới trong các cuộc thương thuyết và hoàn thiện lập trường của mình.

NT Kissinger hòa hợp lý sẽ đi Damas trình bày các ý kiến của DT và sau đó sẽ trở về Jerusalem thì bây, vang theo các quan điểm của Syrie. Tuy nhiên tin giờ chính cho biết NT Kissinger sẽ từ Damas bay thẳng đi Le Caire, thủ đô Ai cập hòa thủ bày xáhhông quay trở lại DT. Không 1 lời nào được đưa ra để giải thích cho việc thay đổi ấy. Phái đoàn của NT Kissinger rời ở lại Le Caire đêm thứ bảy rồi sẽ bay đi Bonn ngày chủ nhật đúng lại đây trong 2 tiếng đồng hồ rồi bay qua Luân đôn để lấy nhiều liệu trước khi tiếp tục bay về HK.

Ông sẽ có mặt tại HTP hôm chủ nhật.

Tiếp theo 4 trang 1

hành quân Bến Cát rất nghiêm trọng Chiều 17-5 đại tá Nguyễn văn Của tỉnh trưởng Bình Dương loan báo có 3 Công binh chết, 41 bị thương vì các cuộc phục kích của công quân vén quận ly Bến Cát. PNV quân ủy Lê trung Hiếu khi trả lời các câu hỏi của thế chế sau nhận chiến xa BV được phi nhận trong khu vực Lai Khê, tuy nhiên ông nói rõ là trích BTL ưu đoàn 5 trong khoảng 10 cây số. Trung Tá Hiếu các nhận xét tình thế do Saigon bị «ảnh hưởng phần nào» vì các biện pháp gắt gao mạnh mẽ phải được áp dụng TT Hiếu rồi như vậy khi được hỏi về vấn đề tăng viện Ông phân kiểu vị trí Dakpek ở cao nguyên và Bến Cát ở Bình Dương. Ông nói Dakpek có địa thế không thuận lợi cho việc tăng viện còn Bến Cátthuộc vùng kiểm soát của VNCH nằm trên QL 13 và việc tăng cường dễ dàng.

Một trận Phú Giáo.

Quận ly Phú Giáo nằm trên tỉnh lộ 1A nối Bình Dương với Phước Long và cách 1 con đường đi Tân Uyên B.ến Hòa, Quận ly ĐônLuân (Phú Giáo) cách tỉnh ly PhuCường 45 cây số bị bưởng lại bắc. Đêm 15 tăng 16-5 CSBV phóo kích lối 300 trái đạn pháo đại bác 105ly xen phóo 85 ly các loại vãng cối bỏ, tiếp vào quận ly Phú Giáo và ấp Bến vị trí khu vực Cầu Sông Bé cách quận ly 3cs yết hầu đầu vào Phú Giáo. Sáng 16-5 quân số của hai trung đoàn nói trên bắt đầu chiến vào hai đầu cầu của rày cầu chiến lực «Sông Bé» mà đại tá tỉnh trưởng Nguyễn văn Của không định có mặt giả trị chiến lược quan trọng 2 trung đoàn này đánh số 209 và 165 thuộc công trường 7, sau lưng vào 1 trung đoàn từ bị khác, gian tranh tiếp diễn suốt ngày lộ qua ngày 17 và lực lượng VNCH gồm quân số 1 trung đoàn (công) của SĐ5BB phối hợp các lực lượng các nhiệm chiến xa M48, M41 v. ĐPQ đã giữ vững cây cầu Sông Bé.

SĐ 18 vào trận

Như vậy tực lượng CSBV đã xuất trận ở Bình Dương là 3 trung đoàn với 3 trung đoàn trừ bị sau lưng được tăng cường bởi các đơn vị chiến xa và súng pháo. Lực lượng VNCH trong lãnh thổ nay là SĐ5 BB do đại tá Lê nguyên Vỹ tư lệnh SĐ chi huy phối hợp với các lực lượng chiến xa và ĐPQ cơ hữu tỉnh SĐ 18 trước đây có thêm chiến ở mặt trận BD,Binh Long và vẫn còn những lực lượng đặc nhiệm ở phía Nam An Lộc.Các lực lượng chủ yếu của SĐ18 tháng trước đã them chiến mặt trận tỉnh Khánh Phước Tuy trên liên tỉnh lộ 2A và nay sẽ tiếp tay quân hạn ở Bình Dương. Chiều thứ sáu 17-5 các phóng viên chiến trường đã thấy chuẩn tướng Lê minh Đảo, tư lệnh SĐ18B xuất hiện ở Bình Dương. Các đại phái viên Sóng Thần đã được cử theo dõi mặt trận Bình Dương sẽ gửi về các bình ảnh sống thực của mặt trận trongcác số baotới.

Nhắn tin

TAM ĐIỆP (Phú Yên) Anh nói X. gửi bao bọc đồng vào trong nay sẽ gửi bưu phiếu ra Thân (VNL)

PHÂN ƯU

Vô cùng đau xót khi hay tin :

Cố Thiếu Úy : DƯƠNG NHỎ

thuộc ĐĐ 4/977.ĐP đã tử trận tại Phước Long (BX) ngày 15-4-1974. Thành kính chia buồn cùng tang quyến và cầu chúc NHỎ lãnh về cõi Phật.

Trần thị Hồng — Nguyễn Công Đoàn
Trần thị Đào — Ngô quang Trường
Tiêu Xiêm Ngọc — Trần văn Càng
— BA XUYÊN —

Chúng tôi xin thay mặt tang quyến, báo tin buồn nầy đến các bạn hữu.

PHÂN ƯU

Vô cùng thương tiếc

TS/PT PHẠM VĂN CHUYỀN

Đã tử nạn vì công vụ ngày 16-5.74
Cầu chúc linh hồn TS Chuyền sớm về nước Chúa

HẠM TRƯỞNG và toàn thể thủy thủ đoàn Quang Vinh Hạm Đa Nẵng HQ 501

AI TÍN

KHÓA XI SỬ ĐỊA ĐH-P SAIGON đau đớn báo tin cùng các bạn đồng khóa :

Chị CHUNG THỊ TÍNH

(GS Trung học Hiếu Thiện, Tây Ninh)
vừa từ trần ngày 170A Chín Đây Phú Nhuận.
Khóa XI Sử Địa ĐHSP Saigon khắp báo

Thông cáo tuyển dụng

Công Ty Iva cần tuyển dụng gấp :

— Cari Phu, Trưởng Trám Phu khuân vác, làm việc tại bến tàu.
— Ưu tiên dành cho các công viên đã làm việc tại Thương Cảng Saigon ứng viên phải có khả năng chỉ huy điều động Phu, sức khoẻ dẻo dai, lanh lẹ, bật thiệp, có học lực ít nhất bằng tiểu học.
— Hồ sơ dự tuyển gồm có : đơn, lý lịch, các chứng từ, ảnh gởi về HỘP THƯ 58, LODISBAGCO SAIGON trước ngày 20-5-1974.

THÔNG CÁO

HÃNG LSI/MSD trân trọng thông báo. Yêu cầu những nhân viên muốn làm việc với hãng LSI/MSD liên lạc với trung tâm tuyển mộ của hãng chúng tôi hiện đặt tại số 273/A NGUYỄN MINH CHIÊU SAIGON.

Hãng LSI không có cho phép, hay ủy quyền bất cứ cơ quan nào thay mặt chúng tôi để tuyển mộ nhân viên. Mọi nhân viên dự tuyển sẽ được chính hãng chúng tôi phỏng vấn và quyết định chọn lựa tùy theo nhu cầu và khả năng.

Nếu có vị nào bị áp lực, hay bắt buộc phải lo lót để có được việc làm, yêu cầu viết thư ngay cho

Ông Giám Đốc hãng LSI/MSD
Hộp thư mang số 9839, Saigon

Nhắn tin

Anh BÙI SÂM VPST/Đ1 Lợi
Gửi gấp 2 vé số về Tòa soạn. Đã đọc kỹ, nhưng phải có tờ vé số mới khai thác được

NHÀ THÊU
MARIA
4 Kỹ Đồng Saigon
Chuyên thêu :
ÁO LỄ
QUẦN KỲ
HIỆU KỲ
ĐOÀN KỲ
ĐẸP — RẺ — BỀN

Tiếp theo 1 trang 1

(Tiếp theo trang 1)

LÝ ĐẠI NGUYÊN

Từ ngày Thủ tướng Nga Kossiguine đột nhiên thay đổi thái độ, lên án Mỹ và Do thái tại Trung đông, thì thế cờ tại Trung đông có vẻ đổi chiều, sử mạng «con thoi» của ông Kissinger không còn gặt hái được kết quả tốt đẹp. Du lịch Palestine đột nhập một trường học Do thái và bắn thiếu học sinh, đến tới việc Do thái đùng máy bay trả đũa vào các trại di dân của người Palestine.

Từ ngày cuộc ngưng bắn Việt nam được thực hiện trên danh nghĩa, thế giới nhất là thế tập Tống nỗ lực vào việc giải quyết vấn đề Trung đông và bỏ rơi vấn đề Việt nam. Như vậy liệu vấn đề Trung đông chưa được giải quyết dứt khoát, ông Kissinger có tạm để vấn đề Trung đông giải quyết vấn đề Việt nam như dư luận tiên liệu hay không ?

Bề gì thì vấn đề Trung đông đã tới mức cần phải giải quyết, nhất là vào đầu tài khóa 75 này của Mỹ. Nếu Mỹ thấy cần phải giải quyết vấn đề Việt nam thì Mao cũng có những điều cần phải giải quyết tại đây. Hiện nay mâu xung đột Nga Tàu đang ở mức độ căng thẳng. Và tại Tàu đang có cuộc vận động để xếp đặt lại người lãnh đạo. Chu ân Lai có thể trở thành Chủ tịch nhà nước, Đặng tiểu Bình có thể trở thành người kế vị họ Chu trong chức thủ tướng, những người này được kể là thành phần ôn hòa tất để tạo cơ hội hòa dịu cả với Nga lẫn Mỹ, nếu để cho cánh Giang Thanh và Vương hồng Văn lấm chủ nắm Hoa lực thì sau khi Mao chết đi, chiến tranh Nga Châu Á khó mà thoát được, mục tiêu của cuộc chiến đó hiển nhiên là tập trung vào Nga Tàu. Trước khi những bất trắc đó xảy ra, Nga hãy giờ thấy đã có cùng quan điểm với Mỹ là phải ổn định vấn đề Việt nam trước khi Nga thân Tàu tại Bắc Việt chiếm được quyền chủ động hoàn toàn.

Nhắn tin

Anh SÁU, Bình Thạnh. Bài đăng sem. Muốn đi làm chung trong tuần tới có nhiều việc phải làm. Có thể đón lại đầu tháng 6 được không? Cứ gửi 2 ảnh về làm thẻ. Con nhớ bét. «Gì Cũng Cước» của NV Vlsh không ? (1D)

NGUYỄN HƯƠNG. Cô gửi bài về để Tòa soạn xem (ST)

Bài cậy đăng

VIỆT NAM CỘNG HÒA

Saigon, ngày 14 tháng 5 năm 1974

Kính gởi : — Tổng Thống Việt Nam Cộng Hòa
— Thủ Tướng Chánh Phủ
— Đại Tướng Tổng Tham Mưu trưởng QLVNCH
— Chuẩn Tướng Tư Lệnh Cảnh Sát Quốc Gia
— Đại Tá Chỉ Huy Trưởng Quân Cảnh Điều Tra Tư Pháp

TRÍCH YẾU : V/v Nhân viên Cảnh Sát Quốc Gia Cuộc Cầu Ông Lành h oh hung và gây thương tích cho một Quân nhân Quân lực Việt Nam Cộng Hòa

Tôi đứng tên dưới đây : NGUYỄN VĂN BẢY sinh năm 1924, cấn cước số 008401 cấp tại Saigon ngày 30-4-1969 Hiện cư ngụ tại số 170A Đường Cô Bắc Saigon 2.

Trên trọng thính cầu TỔNG THỐNG, Thủ Tướng Chánh Phủ cùng liệt quí vị rọi ánh sáng công lý về việc oan ức của con tôi như sau :

Nguyễn văn lúc 18g30 ngày 10 tháng 5 năm 1974, con tôi là Trung sĩ I NGUYỄN VĂN HẬU số quân 70/123,668 thuộc Trung Đoàn 44 Sư Đoàn 23BB, KBC 4893.

Vào giờ nói trên con tôi đi liên lạc tại Trung tâm Huấn luyện Quang Trung trở về, sau khi đã giao hoàn những hồ sơ giấy tờ cho Sĩ quan Trường Tuần xong, đã cùng chúng bạn đi uống cà phê tại quán cà phê Năm Đen cũng tại đường Cô Bắc cho Cầu Muối. Trong khi đó trời con tôi có nói chuyện với cô bán «Bi đầu cùng gặp hồi lộ cà phê bết. Cô lấy những lời nói chọc ghẹo với bạn bè và vô tình không biết có cảnh sát ở đó, vô ý, nên những lời đó va chạm vào tiếng của một sĩ quan đang ngồi trong quán cà phê nào ba người là mặc thường phục, bắt con tôi lăng «Anh nói ai ăn hối lộ » Con tôi trả lời « Tôi nói chơi với mấy ly cà phê với tụi bạn của tôi mà thôi». Người sĩ quan mặc áo sóng ra vẻ bảo con tôi đưa giấy, con tôi không bằ g lòng và nói tăng : «Khi nào anh là Quân Cảnh thì mới trình giấy vì tôi là Quân nhân» Vì lời qua tiếng lại và có va chạm. Người là mặt đã dùng súng khí sắn có của mình bắn con tôi hai phát, viên thứ nhất trúng ngay đầu con tôi đã ngã gục, nhưng dường vậy vẫn không nương tay còn bắn phát thứ hai xuyên từ bàng trái trở ra ngực Đạn đạn từ sau lưng bắn tới, họ còn muốn bắn tiếp nhưng có người trong toán của họ ngăn chặn kịp.

Hành động sát nhân xong, cả ba người nói trên đều bỏ chạy, nhưng chẳng may, một trong ba người đã để vấp phải vào xe ba bánh, và đầu vào xe vì đánh với lại cấp tính cản mục tiêng mặt kinh bể cũng với đôi dép (hiện vẫn đang cất giữ làm bằng).

Đó là đồ vật của người đã gây oan cho tôi.

Hiện giờ con tôi đang nằm điều trị tại Quân Y Viện Trần Ngọc Minh, bịnh tình thập tử nhất sinh, sau khi giải phẫu vào cổ con lúc tính lúc mê.

Kính thưa Tổng Thống cùng liệt quý vị :

Sau khi bị tai thoát, tôi mới được biết nhóm người nói trên là hai nhân viên Cảnh Sát Quốc Gia, Ông Ông Lành, Quận Nhì bắt được một thanh niên trốn quân dịch đưa vào quán cà phê nói trên Y đã lợi dụng lúc nhân viên Cảnh sát nổ súng vào con tôi mà trốn thoát . Đồng thời lúc đó có rất đông Cảnh Sát đến lập biên tại tại chỗ, đông bào chứng kiến đã xác nhận thấy mấy nhân viên Cảnh sát nói với nhau rằng «chỗ người ta bắt quân dịch» và có tiếng hô lại sát quân dịch sao không giải về Cuộc Cảnh sát, đem vào quán làm gì

Sự việc xảy ra như trên, nhưng Cuộc Cầu Ông Lành đã vu cáo con tôi vào tội «tàn trợ địch binh và giải thoát cho thanh niên trốn quân dịch»

Kính thưa Tổng Thống cùng quý vị !

Đến đây tôi xin nêu những nghi vấn.

1— Tại sao trong giờ hành sự đã bắt được thanh niên trốn quân dịch, không đưa về Cuộc Cảnh sát để điều tra mà Ông Thiếu úy tên Hoàng và Nhân viên tên THÚ đưa đường sự vào Quán cà phê (?)

2— Tại sao không chịu thông báo ngay cho Quân Cảnh Điều tra Tư Pháp mở cuộc điều tra chung, hay một cơ quan nào khác để cùng điều tra nội vụ ngay lúc đó ? Mà lại bao thầu một mình ! Vừa cho nhân viên bắn người, vừa thiết lập hồ sơ và luôn việc quy trách tội trạng ! Hỉ nhỉ động vừa ăn cướp vừa la làng đó, có phải là tào chứ không (?)

3— Tại sao chỉ thông báo cho Quân Cảnh Điều tra Tư Pháp Saigon 2 biết nội vụ, sau khi đã hoàn tất hồ sơ (?) Hỉ nhỉ động đâm chém lên nhau, đã có phải là phương châm của một sĩ nhân viên thuộc Cuộc Cảnh sát Cầu Ông Lành chăng (?).

4— Ngày 13-5-1974 cha con tôi đến Quân Y Viện Trần Ngọc Minh lập biên bản gì mà bắt con tôi phải ký vào đó, Trong đó con đang nửa tỉnh, nửa mê vì cuộc giải phẫu vừa xong (?)

5— Ngày 14-5-1974 lúc 8 giờ 30 Chuẩn Úy Ngô Thanh Hồ Sĩ quan Đại diện cho SĐ23BB và là Trưởng Toán của Trung sĩ I Nguyễn văn Hậu có đến Cuộc Cảnh Sát Cầu Ông Lành xin thu hồi lại Sự Lệnh số 206/TRB44/QTNV/ĐH ngày 1 tháng 5 năm 1974 đã bắt ngày 15-5-1974 (đã bị nhân viên Cảnh Sát khi lập Biên bản tại QYVI/Trần ngọc Minh lấy đi) Nhưng bị Thiếu úy QUÝ, Trưởng Ban Điều Tra Tư Pháp từ chối.

6— Tại sao Cuộc Cảnh sát Cầu Ông Lành, hay cơ quan thẩm quyền nào yêu cầu Quân Y Viện Trần Ngọc Minh đi chuyển sóng con tôi vào Trại Quân Phạm của Tổng Y Viện Cộng Hòa, trong khi con tôi thương thế quá trầm trọng.

Kính thưa Tổng Thống cùng quý vị.

Là người đã thấp cỏ bé miệng, kêu không thấu trời, giadình tôi xin kính nhờ quý Chủ nhiệm, Đại diện Cơ quan Ngôn luận đăng tải lên những điều oan ức này, ngõ hầu tiếng kêu cứu vô vọng đó đến Quý Vị Lãnh đạo Quốc Gia, cùng Đại Tướng Tổng Tham Mưu Trưởng, đem ánh sáng Công lý để soi bằng mọi bất công, và thanh trừng những phần tử lạm dụng chính quyền và cơ quan Cảnh Sát Quốc Gia để làm những việc mờ ám riêng tư vụ phi nhân vô đạo.

Kính đăng lên Tổng Thống, Thủ Tướng Chánh phủ cùng quý vị lòng trí ân sâu xa của gia đình tôi.

Nay kính,
NGUYỄN VĂN BẢY

Phòng Chữa Răng

Nha Y Sĩ VƯƠNG TỨ CẢNH

Chuyên chữa trị cá: bệnh Nướu và Răng.
Tu nghiệp tại TRIPLER MEDICAL CENTER.HoaKỳ mới về
Làm việc lại tại 170A Chín Đây Phú Nhuận.
Mỗi ngày từ 16g30 — 19g30

Bài Cậy Đăng

VIỆT NAM CỘNG HÒA

Saigon, ngày 14 tháng 5 năm 1974

Kính gởi : — Tổng Thống Việt Nam Cộng Hòa
— Thủ Tướng Chánh Phủ
— Đại Tướng Tổng Tham Mưu trưởng QLVNCH
— Chuẩn Tướng Tư Lệnh Cảnh Sát Quốc Gia
— Đại Tá Chỉ Huy Trưởng Quân Cảnh Điều Tra Tư Pháp

TRÍCH YẾU : V/v Nhân viên Cảnh Sát Quốc Gia Cuộc Cầu Ông Lành h oh hung và gây thương tích cho một Quân nhân Quân lực Việt Nam Cộng Hòa

Tôi đứng tên dưới đây : NGUYỄN VĂN BẢY sinh năm 1924, cấn cước số 008401 cấp tại Saigon ngày 30-4-1969 Hiện cư ngụ tại số 170A đường Cô Bắc Saigon 2.

Trên trọng thính cầu TỔNG THỐNG, Thủ Tướng Chánh Phủ cùng liệt quí vị rọi ánh sáng công lý về việc oan ức của con tôi như sau :

Nguyễn văn lúc 18g30 ngày 10 tháng 5 năm 1974, con tôi là Trung sĩ I NGUYỄN VĂN HẬU số quân 70/123,668 thuộc Trung Đoàn 44 Sư Đoàn 23BB, KBC 4893.

Vào giờ nói trên con tôi đi liên lạc tại Trung tâm Huấn luyện Quang Trung trở về, sau khi đã giao hoàn những hồ sơ giấy tờ cho Sĩ quan Trường Tuần xong, đã cùng chúng bạn đi uống cà phê tại quán cà phê Năm Đen cũng tại đường Cô Bắc cho Cầu Muối. Trong khi đó trời con tôi có nói chuyện với cô bán «Bi đầu cùng gặp hồi lộ cà phê bết. Cô lấy những lời nói chọc ghẹo với bạn bè và vô tình không biết có cảnh sát ở đó, vô ý, nên những lời đó va chạm vào tiếng của một sĩ quan đang ngồi trong quán cà phê nào ba người là mặc thường phục, bắt con tôi lăng «Anh nói ai ăn hối lộ » Con tôi trả lời « Tôi nói chơi với mấy ly cà phê với tụi bạn của tôi mà thôi». Người sĩ quan mặc áo sóng ra vẻ bảo con tôi đưa giấy, con tôi không bằ g lòng và nói tăng : «Khi nào anh là Quân Cảnh thì mới trình giấy vì tôi là Quân nhân» Vì lời qua tiếng lại và có va chạm. Người là mặt đã dùng súng khí sắn có của mình bắn con tôi hai phát, viên thứ nhất trúng ngay đầu con tôi đã ngã gục, nhưng dường vậy vẫn không nương tay còn bắn phát thứ hai xuyên từ bàng trái trở ra ngực Đạn đạn từ sau lưng bắn tới, họ còn muốn bắn tiếp nhưng có người trong toán của họ ngăn chặn kịp.

Hành động sát nhân xong, cả ba người nói trên đều bỏ chạy, nhưng chẳng may, một trong ba người đã để vấp phải vào xe ba bánh, và đầu vào xe vì đánh với lại cấp tính cản mục tiêng mặt kinh bể cũng với đôi dép (hiện vẫn đang cất giữ làm bằng).

Đó là đồ vật của người đã gây oan cho tôi.

Hiện giờ con tôi đang nằm điều trị tại Quân Y Viện Trần Ngọc Minh, bịnh tình thập tử nhất sinh, sau khi giải phẫu vào cổ con lúc tính lúc mê.

Kính thưa Tổng Thống cùng liệt quý vị :

Sau khi bị tai thoát, tôi mới được biết nhóm người nói trên là hai nhân viên Cảnh Sát Quốc Gia, Ông Ông Lành, Quận Nhì bắt được một thanh niên trốn quân dịch đưa vào quán cà phê nói trên Y đã lợi dụng lúc nhân viên Cảnh sát nổ súng vào con tôi mà trốn thoát . Đồng thời lúc đó có rất đông Cảnh Sát đến lập biên tại tại chỗ, đông bào chứng kiến đã xác nhận thấy mấy nhân viên Cảnh sát nói với nhau rằng «chỗ người ta bắt quân dịch» và có tiếng hô lại sát quân dịch sao không giải về Cuộc Cảnh sát, đem vào quán làm gì

Sự việc xảy ra như trên, nhưng Cuộc Cầu Ông Lành đã vu cáo con tôi vào tội «tàn trợ địch binh và giải thoát cho thanh niên trốn quân dịch»

Kính thưa Tổng Thống cùng quý vị !

Đến đây tôi xin nêu những nghi vấn.

1— Tại sao trong giờ hành sự đã bắt được thanh niên trốn quân dịch, không đưa về Cuộc Cảnh sát để điều tra mà Ông Thiếu úy tên Hoàng và Nhân viên tên THÚ đưa đường sự vào Quán cà phê (?)

2— Tại sao không chịu thông báo ngay cho Quân Cảnh Điều tra Tư Pháp mở cuộc điều tra chung, hay một cơ quan nào khác để cùng điều tra nội vụ ngay lúc đó ? Mà lại bao thầu một mình ! Vừa cho nhân viên bắn người, vừa thiết lập hồ sơ và luôn việc quy trách tội trạng ! Hỉ nhỉ động vừa ăn cướp vừa la làng đó, có phải là tào chứ không (?)

3— Tại sao chỉ thông báo cho Quân Cảnh Điều tra Tư Pháp Saigon 2 biết nội vụ, sau khi đã hoàn tất hồ sơ (?) Hỉ nhỉ động đâm chém lên nhau, đã có phải là phương châm của một sĩ nhân viên thuộc Cuộc Cảnh sát Cầu Ông Lành chăng (?).

4— Ngày 13-5-1974 cha con tôi đến Quân Y Viện Trần Ngọc Minh lập biên bản gì mà bắt con tôi phải ký vào đó, Trong đó con đang nửa tỉnh, nửa mê vì cuộc giải phẫu vừa xong (?)

5— Ngày 14-5-1974 lúc 8 giờ 30 Chuẩn Úy Ngô Thanh Hồ Sĩ quan Đại diện cho SĐ23BB và là Trưởng Toán của Trung sĩ I Nguyễn văn Hậu có đến Cuộc Cảnh Sát Cầu Ông Lành xin thu hồi lại Sự Lệnh số 206/TRB44/QTNV/ĐH ngày 1 tháng 5 năm 1974 đã bắt ngày 15-5-1974 (đã bị nhân viên Cảnh Sát khi lập Biên bản tại QYVI/Trần ngọc Minh lấy đi) Nhưng bị Thiếu úy QUÝ, Trưởng Ban Điều Tra Tư Pháp từ chối.

6— Tại sao Cuộc Cảnh sát Cầu Ông Lành, hay cơ quan thẩm quyền nào yêu cầu Quân Y Viện Trần Ngọc Minh đi chuyển sóng con tôi vào Trại Quân Phạm của Tổng Y Viện Cộng Hòa, trong khi con tôi thương thế quá trầm trọng.

Kính thưa Tổng Thống cùng quý vị.

Là người đã thấp cỏ bé miệng, kêu không thấu trời, giadình tôi xin kính nhờ quý Chủ nhiệm, Đại diện Cơ quan Ngôn luận đăng tải lên những điều oan ức này, ngõ hầu tiếng kêu cứu vô vọng đó đến Quý Vị Lãnh đạo Quốc Gia, cùng Đại Tướng Tổng Tham Mưu Trưởng, đem ánh sáng Công lý để soi bằng mọi bất công, và thanh trừng những phần tử lạm dụng chính quyền và cơ quan Cảnh Sát Quốc Gia để làm những việc mờ ám riêng tư vụ phi nhân vô đạo.

Kính đăng lên Tổng Thống, Thủ Tướng Chánh phủ cùng quý vị lòng trí ân sâu xa của gia đình tôi.

Nay kính,
NGUYỄN VĂN BẢY

CON NGƯỜI LÀ AI, TỪ ĐÂU ĐẾN ĐÂY ?
Đếp đây để làm gì, rồi đi về đâu
Tạo hóa sanh chi mà con loài vạn vật

Muốn biết rõ, xin đọc quyển sách
«Con Đường Giải Thoát»
Sách rất tiếu lý hằng ngàn năm đã qua và sẽ đến
Sách để được người đời, người đọc khen đáo để

Có để bán nơi cửa nhà sách : Saigon đường **Sông Mới** 30-B Phan Ngũ Lão và nhà sách **Khai Trí** 62 đường Lê Lợi, giá 100đ.

NHẮN TIN KHẨN
Thắng và Anh Em Sinh Viên Dân Thân ĐALAT
Khánh Lv, Ngọc Minh, Anh Khoa, Conie Kim và Thanh Mai đã đồng ý lên Đà Lạt ngày 24-5. Thắng gởi gấp tiền đề thanh toán trước 21-5.
ĐOÀN KẾ TƯỜNG

BẠN CÓ TIỀC ?
— Một thửa cải trăm cấp sách.
— Một thời êm ả trăn ngập tiếng cười.
— Những ngày vàng bên thầy, bên bạn.
— Và bên mặt người tình tuổi trẻ,
GIỜ ĐÃ THEO HƯ KHÔNG MÀ ĐI
CHỈ CÒN LẠI KỶ NIỆM
NHƯNG LÀ KỶ NIỆM VÀNG
Bạn hãy tìm lại đời mình thủa hoa niên, qua một truyện dài êm đềm của nhà văn tên tuổi :
VÕ HÀ ANH
và tác phẩm mới :
thương màu phấn bảng
NAM GIAO xuất bản
HƯƠNG GIANG tổng phát hành

TỔNG CỤC BƯU CHÍNH