Cám ơn anh Võ Phú Hùng (Cựu Tổ Petrus Ký, 67-74) đã tặng báo scan từ microfilm (của Đại Học Cornell). Huỳnh Chiếu Đẳng chủ Quán Ven Đường.

SÀI GÒN THÁNG TƯ

CỔ QUAN VĂN ĐỒNG CÁCH MẠNG DÂN TỘC XÃ HỘI
CHỦ NHIỆM : TRẦN QUANG NGUYÊN—THÍ—PHÚ TÀ: HÀ THẾ HUYNH

NĂM THỨ TƯ ● SỐ 837 ● Tòa soạn 133 Võ Tánh—Đ.T 98810—25644 ● THỨ TƯ 10-4-74

40đ

MICROTEXTS AND NEWSPAPERS AUG 2 UNIVERSITY

CHIẾN SỰ

NỔ TÀU DẦU NHÀ BÈ 60 CÔNG NHÂN BỊ BẮT

☐ Việt Cộng pháo 300 đạn đủ loại vào nhiều nơi trên toàn quốc

SAIGON 9.4 — Các vụ khủng bố phá hoại bắt các gia tăng trong ngày thứ hai với 1 vụ cả tàu dầu ở Nhà Bè và vụ bắt các 60 công nhân đồn điền Michelin ở Bình Dương.

Phát ngôn viên Bộ Bảo Trúc loan báo lúc 3g40 sáng 9-4 người ghi CS đã đặt 1 quả mìn 30 kí dưới lườn tàu Hirix quốc tịch Anh chở nhiên liệu đậu bụi cầu tàu Esso ở phía Tân Thuận Đông, 2xa Đông Nam Nhà Bè Mìn nổ gây 1 lỗ thủng 1 thước dưới lườn tàu nhưng rất may chỉ thủng không nhấn nước nên nhiên liệu vẫn không có nhiệt bị rỉ vẫn nhiên liệu.

Lúc 4g30 sáng 9-4 quân không bỗ nem 1 trái lựu đạn M26 vào 1 đám cưới đình ở ấp Hòa Long Kiến-Hòa. Lựu đạn nổ làm 2 người chết 25 bị thương trong số 60 thường dân. Trong ngày qua có tới 90 thường dân bị bắt các, 10 bị thương 8 chết trong 30 vụ phá rối của cộng quân. Riêng tại Bình Dương lúc 10g45 sáng 9-4 cộng quân đã bắt nhân dân điền cao su Michelin ở Bình Trị Tân bắt đầu đi 60 công nhân. Trong các vụ bắt các khác PNV loan báo nhiều thanh niên đã là đối tượng của địch quân và vì thế ông cho rằng địch quân hiện đang có 1 như cầu cấp bách để bổ sung quân số nhiều hơn của chúng. Về tình hình chiến sự PNV quân sự Lê trung Hiếu loan báo 30 cộng quân bị hạ trong các trận đánh đã tổ ở Trảng Bàng (Hậu Nghĩa) Định Tường, Kiến Phong và Qu. Ngãi. Cũng trong ngày qua địch đã phát kích hơn 300 đạn đủ loại vào nhiều nơi trên toàn quốc. Tại Kontum địch phát 48 đạn đại bác 105 ly và 49 đạn súng cối vào 1 vị trí BĐQ ở 13cs ĐB tỉnh ly không có thiệt hại trong vụ này. Tại Bình Long địch phát kích 130 đạn súng cối vào căn cứ Tổng Lê Chân và 1.21 đạn các loại vào 1 vị trí của 1e trong vùng Đức Huệ. Không có thiệt hại được ghi nhận trong các vụ này.

Vào lúc 10g40 sáng nay (8-4-94) Cộng quân tấn công 1 thanh phố BB trong vùng 6 cây số Đông Bắc quận ly Trảng Bàng (Hậu Nghĩa) Cộng quân bị đẩy lui, đã lại 6 các chết và 4 vũ khí. Phía ta có 6 binh sĩ bị thương.

Cũng buổi sáng cộng quân tấn công 1 thành phần Địa phương quân của ta trong vùng 15 cây số Đông Bắc quận ly Sơn Tịnh, Lực Lượng ta đẩy lui cuộc tấn công và bắn hạ 7 Cộng quân, tịch thu 3 vũ khí. Phía ta vô sự.

Tại Bình Tuy, 1 đơn vị ta lọt ở phục kích của cộng quân trong vùng 15cs Tây Nam quận ly Hoài Đức. Tạo nhiên lực lượng ta phản công và hạ 10 Cộng quân cùng tịch thu 5 súng. Phía ta vô sự.

MỘT THIẾU TÁ PHỐ ỦY VIÊN CHÍNH PHỦ TỰ SÁT

SAIGON, 8.4 — Thiếu tá phố ủy viên chính phủ Lâu Quốc Sự Cần Thơ đã kết thúc cuộc đời mình bằng 1 phát súng lục bắn vào đầu, hồi khoảng ngày 3-4.1974

Thiếu tá Kinh đã đến lúc vợ con hãy chiên cùng hàng chiến hôm đó và cho các tùy viên phái ra số bỗi công tự nhân cùng chỉ là 1 tại nhà T. kế sang mắt lánh bắn.

Giới tòa án vùng 4 hiện tất xác động truyền các chết này. Mặc các chết được coi như thể quả của sự dân vật lương tâm mất tự thăm phán công tố, muốn có sống 1 cuộc đời thanh bạc mà đường như vẫn bị ám lấy vì giá trị cuốn vào những việc làm chẳng lạm mờ ám nào do mà vin tức chưa xa nhận.

Được biết thiếu tá Kinh là 1 đảng viên chân giáo thuần thanh và chết của cộng được biết mình nhuồng ngày thẳng đã thấy là tâm, đã luật Công giáo cấm ngặt việc tự sát.

BỘC SƯ NGÔ H. DIỄN đã qua đời

SAIGON, 9.4— Nhà đại tướng số VN,ry Ngô Hữu Diễn,đã mất chung bài 20C ngày 5-4.74 tại Tổng y viện Cộng Hòa, hưởng thọ 70t.

Đêm tang cố bậc sư Ngô Hữu Diễn, được cử hành trọng thể sáng thứ ba tức chín X4 Lợi,Suất 3 ngày qua, bên linh cữu của nhà lý số nay nh.ẩu nhu sinh có địa vị trong xã hội đã thay phiên nhau tới tức trực.

Được biết thì tướng s3 Ngô hồng Diễn là 1 trong những cố vấn đính kỳ của đương kim Tổng thống VNCH Nguyễn văn Thiệu về mặt thiên mệnh cũng như nhiều chính khách khác.

Kể từ ngày các hiện chuyên chính trị dồn đập nhau ra trên đất nước, ngành tướng số đã chiếm 1 chỗ rất lớn trong bậc trường chính trị.

Không một chính khách nào không có 1,2 bậc sư làm cố vấn thời vận bên cạnh những cố vấn chính trị, kinh tế khác.

Nhà thầy tướng Ngô Hữu Diễn, có thể nói, là người thực sự đã tỉ nhiều bài đưa xanh cho bao quyết định chính trị tại VNCH bấy lâu nay.

PHÁP

T.T. POMPIDOU NĂM XUỐNG
Mỹ bước vào thị trường Âu Châu

☐ VỤ DẦU HỎA KHẨN CẤP RA TRƯỚC LIÊN HIỆP QUỐC

HÒA THỊNH ĐỐN - BA LÊ, 9.4 (Tổng Hợp)— Sau những xích mích giữa Mỹ với khối thị trường chung Âu châu, đặc biệt là giữa Mỹ với Pháp, nay các phe đang cố đi tới một hòa giải tuy đư lượng Pháp đường như chưa người ngoại.

Tuần bảo do chính phủ Mỹ yêm trợ, tờ US News and World Report trong số mới nhất nói lấy: «Người ta tiên đoán sẽ có những thay đổi tốt đẹp trong mối bang giao giữa HK và 9 quốc gia của Khối Thị Trường Chung Âu châu».

Báo này nói rằng một trong những lý do là cuộc bầu cử tổng thống Pháp vừa qua với sự cái thắng được các quan hệ giữa HK và Âu Châu và các quan hệ giữa Pháp và Đức. Ông Brandt đã đưa ra những nhận xét này trên VTTH Tây Đức qua vào những cuộc đàm thoại bì cuối tuần qua với các chính trị gia Pháp tại Bألز.

Hãng tin của chính phủ Pháp AFP thì lại nói rằng tổng thống chính trị trong 2 ngày thì lấy và chứa nhựt vừa qua ở Balé của TT Mỹ Richard Nixon với 1 số cấp lãnh đạo các nước Âu châu chỉ có mục đích thay đổi tình hình cũng cần nên ngoại giao Mỹ muốn Âu châu giúp tăng thêm khảo ý kiến Mỹ về các vấn đề chính trị. Mục tiêu xây tự trước tới nay Mỹ vẫn cứ dự mở bàn với Tây Âu. Tuy nhiên các cuộc nói chuyện của ông Nixon mới đây nhân dịp tới Pháp đự tang lễ

Xem tiếp 2 trang 6

D.B. THÂN CHÍNH, ĐỐI LẬP TUNG PHẦN VÀO MẶT NHAU

☐ Có thể phe thân chính sẽ hi sinh một vài ông

SAIGON 9.4— Vẫn đề phân bóm, gồm các chương mua phân, bán phân, ấn bằn tại HV đã lên tòa nh Hà Tây trong thời khắc nh.

Trong khi các DB thân chính tung tin là các DB đối lập «miệng thì tố cáp loạn lên, trong khi đó đã đi ngồi xem lâm ép lực với phía bộ 4/PTM đã mua phân bán cho đơn vị CDB đối lập (chất là những DB Miền Tây) đang chuẩn bị 1 liệu để «làm ra lẽ» đưa DB Võ c Minh. Trong những DB đối lập miền Tây (Chín Đức) đã có 1 số người tài liệu những ai mua phân hóa phân đầu phân, «ăn phần»,' tránh rạch ra đi, làm sao thấy tài được. Theo DB Minh thì đành sách của những kẻ ko bán ông đã có trong tay. Tuy nhiên nếu sông bỗ ngay mà không mới cho đây đủ sẽ bắt công và làm cho những thủ phạm «tim cách chạy nh hết». DB Minh cũng nói rằng ông sẽ công bố chích thức danh sách các DB mua phân ngay tại điền dân HV trong phân nhựt kỳ đưa thường của phiên họp phân thân chính bộ 4/PTM đã mua phân bán cho đơn vị CDB đối lập (chất là những DB Miền Tây) đang chuẩn bị 1 liệu để «làm ra lẽ» đưa DB Võ c Minh. Trong những DB đối lập miền Tây (Chín Đức) đã có 1 số người tài liệu những ai mua phân hóa phân đầu phân, «ăn phần»,' tránh rạch ra đi, làm sao thấy tài được. Theo DB Minh thì đành sách của những kẻ ko bán ông đã có trong tay. Tuy

THẾ GIỚI THU GỌN

BA LÊ— Thủ Tướng VNCH Trần Thiện Khiêm đã rời Phép sáng thứ hai để về Saigon sau khi đợ 18 câu hỏi c.ỗ TT Pompidou. Khi lưu lại Balé, TT Khiêm đã tiếp xúc và trả lời nhiều câu hỏi của sinh viên và kiều bào tại Pháp.

MỸ : Hãng tiền trực lít dầu đã lọt vào Mỹ qua các cảng bằng trong vụ khi A rập phong tỏa dầu đối với Mỹ.

DO THÁI : Chính phủ Do thái đang bàn 6 vấn đề nhằm tái chế rẽ vì không quyết định được thì một mình Moshe Dayan hay cả nội các Golda Meir phải từ chức vì trách nhiệm đã không tiên liệu trước về cuộc chiến tháng 10 năm ngoái.

MA NÍ : Bộ trưởng Earl Buz cho hay số công phẩm Mỹ bán cho TC lên đến 1 tỷ Mỹ kim.

NHẬT : Sinh hoạt xuất nhập Nhật sẽ tê liệt vì cuối tuần này bị toàn thể công nhân ngân vận tài chính cộng.

PHÁP : Ngày 16-4 sẽ khởi sự phi vân ra. TT Pháp và đã có 20 người ghi tên. Bốn người sẽ giả nhà là Charban Delmas, Edgar Faure, Valery D'Estaing v. Francois Mitterand.

NAM VANG : Kampot, thị trấn bị vây từ một tháng, đang có địch thương bàn về đầu thiếu nước phải uống nước, số hồ dự bắn. Một vụ tứ nước của chính phủ có 3 NV lôca đã lọt vào tay cộng quân.

MỸ : John Dean tố Nixon lập 1 toán điều tra tất cả các phiếu trả thù các những người được coi là địch thủ của Nixon và Weicker đã lấy tài liệu này đánh Nixon ở TV.

SAIGON : UBQT/KSCS đặqu.ết định mở lại cuộc điều tra vụ thám sát trả thù ở Cai Lậy. Vụ điều tra trước phải ngưng vì chỉ chống nên đã vào phái đoàn cộng sản.

NGƯỜI DÂN CHỦ TỰ THÚ ĐỘC ĐẢNG LÀ ĐỘC TÀI

☐ NGUYỄN THIỆP

SAIGON 9.4 (SI) — Ủy ban Nội vụ TNV đã tấn công toàn bộ 2 dự luật do HV biểu quyết thông qua ngày 4-4.74 liên quan đến sự tu chỉnh qui chế chính đảng và đổi ấp chính trị công dự luật qui định thể thức bầu cử Hội Đồng Đô Thành Thị Xã.

Về dự luật thứ 1, ủy ban NV/TNV đề đồng ý với viện Dân Biểu, chỉ sửa đổi 2 điều 10 và 30, mục đích tăng thời hạn hợp thức hóa của các đảng phái từ 12 tháng lên 24 tháng. Với sự tu chỉnh này, ủy ban hy vọng sẽ có thêm một số đảng phái ngoài chính quyền đã giờ kết nạp đảng viên, liên minh với các chính đảng khác, bổ trường trợ vào bầu đông góp sức nỗ lực chung chống CS và xây dựng đất nước.

Một đoạn phức tạp là của UB viện «Nếu hiện trạng đảng phái không được cải thiện, chúng ta sẽ vô tình tơi v o con đường độc đảng'di ngược lại nguyên tắc dân chủ mà chúng ta đã hành đến theo đuổi hy lâu nay ...Đừng biến chính cách nào đi nữa, độc đảng sẽ đưa đến độc tài, độc tôn», Chủ tịch ủy ban nay 1. đảng viên đảng Dân Chủ.

Về dự luật thứ hai, ủy ban nội vụ TNV đề tán thành toàn vẹn quan điểm của HNV

Theo tin thông thạo. TNV sẽ họp khoảng đầi vào thứ 4 tuần nay để xét 2 dự luật trên.

Luật mới định đơn vị là tỉnh, giới tiếp sự ngăn cấm các sĩ quan quân lực cấp tiểu đoàn, phó quận và trưởng tỷ trở lên, Tiền kỳ qui là 50.000 đồng và ai là cố phiếu hơn 10% ở công ti tư sẽ phải "ẩn tiền, mất tài Hội Quốc Tế Xã Nghiệp mấy ngày qua, 1 số đại diện cho giới ngân hàng thương mại đã đưa ra quan điểm là cần phải tị g lãi suất ngân hàng để thu hút thêm sức khỏi lượng tiền tệ đang lưu hành.

Nếu không tăng lãi suất để khuyến khích tiết kiệm chắc sẽ đem tiền mua vàng vì cho rằng giữ v ng là hợp lý thay vì giữ tiền. Các tiu tức do chính giới ngân hàng tiết lộ trong cuộc họp, thảo cho thấy áp lực lạm phát tiếp tc của VNCH h ên nay đã lên tới 65% Bởi vậy người ta đã nói nhau đi mua vàng và chính vì điều này vàng đã khao biểm tiền thương mãy ngày vừa qua.

Với giới kinh doanh, họ bác bỏ kịch liệt quan điểm tăng lãi suất từ 1 s5 chủ nhà bằng và cho rằng nhưng sẽ như bao phát sóng ảo hưởng đến kinh tế thương gia đang sống thoi thóp

Tuy là chủ tịch hiệp hội ngân hàng tư, ông Nguyễn Thành Lập trong một cuộc thảo luận mới đây với giới kỹ nghệ g a cũng đồng ý là không nên tăng lãi suất NH.

Chủ tịch tổng đoàn Công nghệ Thương vàn Qui trong cuộc tiếp xúc với ST thì nói rằng chính phủ cho hưởng mức lãi từ 40% ở ngoài giới kinh doanh bán rẻ, chỉ với mức lãi 20% là cũng đã thấy khó khăn tiêu thụ được hàng hóa.

Theo ông Qui nếu tăng lãi suất tín dụng lên thì sẽ đưa hồi của bầu bây tỉ với Tây Âu. Tuy nhiên các cuộc nói chuyện của ông Nixon mới đây nhân dịp tới Pháp dự tang lễ Ông Đô theo Đại Ý nói là, suất tín dụng của chính phủ Mỹ vẫn cao hơn giá thị trường hiện nay. Do đó theo Đại Ý nói là, suất tín dụng như hiện ấy thì giới kinh doanh sẽ có thể chịu đựng được.

Được biết NH thương mại cho ngày thường gia vay tiền với lãi suất từ 21a% đến 30a% tùy thời hạn hoặc trả và loại tín dụng. Trong khi đó lãi suất tiết kiệm chỉ ở khoảng17o/o và đang có nhiều dấu hiệu cho thấy giới ngân hàng sắp cho tăng lên từ hơn 20a% tới 30a% lãi suất được NHQG cho phép. Nhưng điều khó là làm thế nào để cho các ngân hàng thương mại điều tăng lên cùng 1 lãi suất với nhau vì sẽ tạo mạnh ai nấy tăng để giết nhau như cuộc chạy đua giữa VNTT và Tin Ngưỡng Ngân Hàng trước đây.

Thường cũng nên lưu ý là không có 1 người nào biết rõ được bao người có tiền kỳ thác ngoài các ông nhà bằng và giới kinh doanh bán các trên quan điểm và quyền lợi của mình.

Mặt khác, DB Nguyễn văn Bình và DB Nguyễn văn Kim (cùng thuộc nhóm QG) trường nhóm Quốc Gia lại vừa đưa ra lời tố cáo là vẫn có sự kỳ thị giữa các ngân hàng VN và ngoại quốc, khiến cho các ngân hàng ngoại quốc ngày càng mọc thêm ra và hốt hết khách của các NHVN.

DB Kim cũng đã lên tiếng kêu người ông Thống đốc NHQGVN vừa lên tiếng công nhận về những thực trạng của thị trường ngân hàng VN hiện nay. Tuy nhiên sau đó DB Kim đòi đặt câu hỏi là tiền tín dụng là gì? Trong khi đó lãi suất tiết kiệm chỉ ở khoảng17o/o và đang có nhiều dấu hiệu cho thấy giới ngân hàng sắp cho tăng lên từ hơn 20a% tới 30a% lãi suất được NHQG cho phép Nhưng điều khó là làm thế nào để cho các ngân hàng thương mại điều tăng lên cùng 1 lãi suất với nhau vì sẽ tạo mạnh ai nấy tăng để giết nhau như cuộc chạy đua giữa VNTT và Tin Ngưỡng Ngân Hàng trước đây.

Thường cũng nên lưu ý là không có 1 người nào biết rõ được bao người có tiền kỳ thác ngoài các ông nhà bằng và giới kinh doanh bán các trên quan điểm và quyền lợi của mình.

Mặt khác, DB Nguyễn văn Bình và DB Nguyễn văn Kim (cùng thuộc nhóm QG) trường nhóm Quốc Gia lại vừa đưa ra lời tố cáo là vẫn có sự kỳ thị giữa các ngân hàng VN và ngoại quốc, khiến cho các ngân hàng ngoại quốc ngày càng mọc thêm ra và hốt hết khách của các NHVN.

DB Kim cũng đã lên tiếng kêu người ông Thống đốc NHQGVN vừa lên tiếng công nhận về những

Giới Ngân Hàng và doanh nhân họp nhau chí chóe về tăng lãi suất Ngân Hàng
Chính Chủ Tịch NH Ngân Hàng Nguyễn Thành Lập lại không chịu tăng lãi suất
Chủ Tịch TĐ Công Kỹ Nghệ : Dân chúng tiêu thụ sẽ gánh chịu mọi hậu quả

ÁP LỰC LẠM PHÁT ĐÃ LÊN 65%

— Hạ Viện tố cáo Ngân Hàng ngoại quốc được tiếp tay đè đẹp Ngân Hàng V.N

SAIGON 9.4 (ST) — Chuyện tăng hay không tăng lãi suất ngân hàng đang là đề tài bàn cãi nổi giữa các giới liên hệ tới các địch vụ về ngân hàng với những quan điểm trái ngược nhau trong khi nước độ lạm phát tiền tệ được coi là nghiêm trọng.

Trong 1 cuộc hội thảo thu hẹp không bao 20 nhân vật gồm chủ nhà bằng, kỹ nghệ gia, thương gia bọn mặt tại Hiệp Quốc Tự Xí Nghiệp

Xem tiếp 2 trang 6

TƯỚNG CAO CẤP NHẤT CỦA MỸ Ở ĐÔNG NAM Á LOAN BÁO
RÚT LẦN ĐẠO QUÂN CUỐI CÙNG TẠI THÁI LAN NHƯNG KHÔNG LỰC MỸ CAN THIỆP TRONG 24 GIỜ

☐ Bắc Việt không tấn công vì đang ở thế mạnh về quân sự

CẦN CỨ NAKHOA PHANOU THÁI LAN 8.4 -(AP) — Giới chức quân sự cao cấp nhất của HK tại ĐNÁ tuyên bố là BV biết đang ở 1 thế mạnh hơn bao giờ hết để mở 1 cuộc công kích vào Nam VN nếu BV muốn. Tướng Timoh O'Keefe, Tư lịnh Bộ chỉ huy hiện nay mới phái vụ HK phát xuất từ Thái Lan, cho biết mọi dấu hiệu cho thấy BV có 1 vị thế mạnh hơn trên qua diểm quân sự. Về mặt và vật lực bộ mạnh hơn khả năng tiếp liệu tốt đẹp hơn. Đường lộ được cải biện hơn các cấp độ chuyển dịch quân sự nhiều hơn thông đến đường thiết lộ.

Ông nói thêm là xét ngay hiện đã xét đoán ý định của người khác, nhưng hiện nhiên là tiềm năng tấn công của BV có vẻ đang ở đỉnh.

Theo tướng O'Keefe thì chính phủ HK cho rằng BV khó có thể mở 1 cuộc tấn công ở quy mô lớn.

Tướng O Keefe cho biết thêm là BV đã xây chứa các phi trường ở miền Nam VN để có thể xử dụng cho loại oanh tạc cơ chiến lược Mỹ nhưng hàng không mẫu hạm đã là nơi để đưa thả vũ.

Ông cũng cho biết các phi cơ HK tại sự Thailan, sau khóa ước Ba Lê 27-1-73, chỉ thực hiện vào việc huấn luyện nhưng có thể thám chiến trong vòng 24 tiếng đồng hồ, mặc dầu 8000 trong số 35 ngàn quân tại đây và 113 của tổng số 350 phi cơ Mỹ tại Thái sẽ được rút khỏi nước vào kể từ giữa tháng 5

Tướng Okeefe nói rằng mọi công tác huấn luyện các những tổn phẩm có thể có sự đẩy lùi trong vòng 24 tiếng đồng hồ khi chúng tôi được lệnh phải làm Nhưng tướng Okeefe hoàn toàn kín tiếng về các phi vụ

Xem tiếp 4 trang 6

LIÊN HIỆP LÃO
Mặt vụ Cộng Sản mạnh hơn H. Gia

☐ VIỆN TRỢ MỸ 1975 CHO ĐÔNG DƯƠNG LÊN 2 TỶ ?

TỔNG HỢP 9.4 — Mỹ dự trù kỳ 1 tiền ước gia tăng viện trợ cho KPC vào năm B.4 đồng thời chính phủ Mỹ cũng đang xem xét đề được hội gia tăng viện trợ kinh tế và quân sự cho NVN lên tới 2ty dola trong tài khóa kể từ ngày 1.7 tới.

Từ bảo Anh Guardian hôm đầu tuần đăng tải nguồn tiêu như trên và cho biết hôm hàng năm Mỹ vẫn dành cho KPC v Lào khoảng viện trợ lên tới 100 triệu dola, Năm nay Nam VN nhận được khoảng 330triệu đôn kinh viện, do là chưa kể tới 54triệu là cho đồng tiền xét.

Trong khi đó tờ Sunday Times cho biết là hiện đang có nhiều bằn chuyển đổi thay về vực điện Lao.

Kỳ giá tỏ ST vừa đề đó Lương Pa bang nói là lực lượng hộp gồm cảnh sát vs binh sĩ 2 phe nay đã tới 1300 người, như vậy là nhiều hơn số ấn định trong nghị định Theo phái viên nay lực lượng CS tại đề do biểu đã mạnh hơn phía Hoàng Gia vì phe nay đã không phải do số người ấn định cách lực lượng bình.

Hiệp phe Lao Cộng đã tung ra những nỗ lực tuyên truyền bằng cách chiếu phim cho dân chúng coi và tuy sơ của họ và cho người đi giao đồng đặt bài để lấy lòng. Pathet Lao cũng bắn gạo cho dân chúng với giá rẻ hằng 1 phần tư giá của chính phủ Vien Tương với điều kiện dân chúng phải mua bằng loại tiền của Pathet Lao.

Phái viên tờ Sunday Times nói là Lao cộng nay chiếm được 2 phần 3 đất đai và đường sông đang vận động đưa chính bình đang thrcy ở của bọ.

Về vấn đề KPC ngoại trường Kenly Lim của Nam Vang vừa tuyên bố với đài VOA rằng phe CH Khmer sẵn sàng thương thuyết với CS để lấy nhưng lại không biết ai là lãnh tụ phe nay.

Tin cho biết rằng nước CS Á hầu đã tỏ ra nồng hậu với cả phe Sihanouk và phe Khmer Đỏ, trong khi đó Khmer Đỏ lại phản Sihanouk là lãnh tụ của họ.

Mặt khác Tổng thống Phi luật Tân Ferdinand E. Marcos tuyên bố ông tin tưởng là HK sẽ rút quân khỏi lục địa Á châu và phải duy trì các hệ thống phòng thủ Thái bì h Dương Phi luật Tân, vì các nước ở Đông Tân gia Ba cũ thế sẽ được Nga Sô khai thác

Sự thỏa lập tức chính phủ theo lời kỳ giả Sunday Times chắc chắn là một bước chuyển lớn đó tao nhất kể từ 10 năm qua Nhìn xẻ lâu về dai phe Pathet Lao có tế như đã vận động được tình hình theo đúng với chiến hướng của họ.

13 TRIỆU BẠC BAY RỢP TRỜI TÂY NINH

— ANH PHI

TÂY NINH 9.4—Một chiếc phi cơ loại Ta xi được hàng cao xa Vỗn Vén(Tayninh) mướn cho 130000000đ từ Sa gon lên đến phải lương tháng 3-1974 cho nhân công Lúc 11g ngày 6-4.74 chiếc phi cơ trên từ hướng Saigon bay lên và sau khi nhận được ám hiệu ở dưới đất(1 bài nhỏ ngoài chu vi vận phòng Hàng) máy bay từ trên cao độ 200m đã tung bao bạc xuống (không dù) nhưng đã bị

Xem tiếp 3 trang 6

GIẤY BÁO

☐ CHỈ CẦN DỌA ĐÌNH BẮN MỘT NGÀY CÓ NGAY 2.000 RAM ĐỐT TÚI

LÀNG BÁO TRỞ THÀNH CỦU NON TRƯỚC BỌN MAFIA LÁI GIẤY

— Bài 3 của NGỌA LONG

BÀI CHỐT .— Tình trạng khan hiếm giấy in báo đã được báo động từ cuối 73 sang đầu năm 74 và ảnh hưởng đến đời sống báo ĐDT cũng bề vự ý định bán vì bế giấy nhưng bây giờ đây thì cầu HỎI 1ỨC 1RÀ LỜ đã được đặ tra là! hực sự có khan hiếm giấy in báo không?

Khi mà đã có một tờ báo nói nhứt giấy» sẽ phải định bán v. chỉ qỗ tiếng đồng, bỗ sau đó thì đã có 12n 2009 gram giấy đã tồ biến—theo báo ĐDT 55 tai bin ng y 7.4 74 cho biết ; (Bộ TMKN bằng lòng giảiquyết xảnđề g ấy in báo chỗĐDT)—như vậy là không có không minh trên thật sự,phải không? Bộ trưởng thiếu giấy. Vì đâu cho là «chiến đấu khẩn» cũng không thể bế hoàn đề thay đổi tình hình tỏ đeo ra trăng mau lẹ, bất ngờ như thế.

Tuy nhiên cũng không thể nói khác, đó là hoàn toàn không có thảm trạng «thiếu giấy in báo, điều nhiều «Hội Chủ Báo»bao giờ hết giấy vì số giấy chiếm đã đề phân phối cho báo 2ty 74 đến nay. Đưcbiết NH thương mại cho ngày thường gia vay tiền với lãi suất từ 21a% đến 30a% tùy thời hạn hoặc trả và loại tín dụng. Trong khi đó lãi suất tiết kiệm chỉ ở khoảng17o/o và đang có nhiều dấu hiệu cho thấy giới ngân hàng sắp cho tăng lên từ hơn 20a% tới 30a% lãi suất được NHQG cho phép Nhưng điều khó là làm thế nào để cho các ngân hàng thương mại điều tăng lên cùng 1 lãi suất với nhau vì sẽ tạo mạnh ai nấy tăng để giết nhau như cuộc chạy đua giữa VNTT và Tin Ngưỡng Ngân Hàng trước đây.

Thường cũng nên lưu ý là không có 1 người nào biết rõ được bao người có tiền kỳ thác ngoài các ông nhà bằng và giới kinh doanh bán các trên quan điểm và quyền lợi của mình.

Mặt khác, DB Nguyễn văn Bình và DB Nguyễn văn Kim (cùng thuộc nhóm QG) trường nhóm Quốc Gia lại vừa đưa ra lời tố cáo là vẫn có sự kỳ thị giữa các ngân hàng VN và ngoại quốc, khiến cho các ngân hàng ngoại quốc ngày càng mọc thêm ra và hốt hết khách của các NHVN.

DB Kim cũng đã lên tiếng kêu người ông Thống đốc NHQGVN vừa lên tiếng công nhận về những

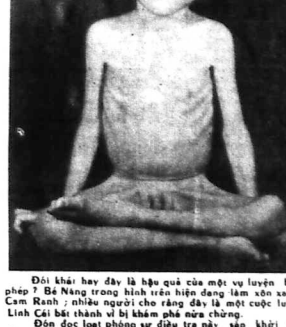

Đối khái hay đây là bậu quả của một vụ luyện bùa luyện phép ? Bà Năng trong bình vẽ ở trên vẫn xao dư lắm ! Nhưng chắc ăn ; nhiều người cho rằng đây là một cuộc luyện Thiên Linh Cái bất thành vì bị khám phá nửa chừng.

Đôn đọc loạt phóng sự điều tra nầy sẽ xảy khởi đăng trên Sông Thao.

■ Ảnh VPST/CR

CÙNG CÁCH LẬP THẾ HÒA GIẢI

HÀ THẾ RUYỆT

Mặc dầu hiện nay chiến tranh đang tối động ở nhiều khu vực, nhưng nhìn vào cuộc diện chung thì các biến động về quân sự hầu chính trị đều có tác động đưa dẫn đến hòa bình. Cuộc gặp gỡ của các nhân vật lớn lãnh đạo thế giới tại Paris trong dịp tang lễ Tổng Thống Phập, mà sau đó, qua các cuộc tiếp xúc của Tổng Thống Nixon, phái ngôn viên đã trả lời là đã sắp xếp xẩn để hòa bình thế giới. Nhưng cuộc qua lại trao đổi giữa Ngoại trưởng Giorndan của Nga và ông Mỹ và Ngoại trưởng Kissinger qua Nga trong những ngày sắp tới để chuẩn bị cho chuyến đi Nga của Tổng Thống Nixon, dầu muốn, dầu không, Việt Nam và Đông Dương cũng là một trong những vấn đề mặt ước mà cả hai bên sẽ đưa đề cập đến để hòa bình tạm thực hiện. Tại Quốc Hội Mỹ, tối ý chi ngân chiến tranh, thực hiện hòa bình cũng đã thể hiện rõ rệt qua các cuộc biểu quyết liên quan đến quân viện cho Việt Nam Cộng Hòa và Cam Bốt. Chính vì những ý chí và các chuẩn bị quốc tế ấy mà Hòa Bình của Lào quốc đã được tiến hành một cách tối đẹp. Tất đẹp trong tự hòa hợp giữa các lực lượng đối xung và tất đẹp cho cả các động đẹp 1 xung của cuộc chiến tranh Việt Nam và Cam Bốt. Chính vì những chuyển động và diễn biến xa gần ấy mà hội nghị La Celle Saint Cloud đã được phái ngôn viên của VNCH lên tiếng cho rằng kết quả đã hai được trong vòng 2 tiếng của 1 phiên họp kéo dài hơn 1 năm họp trong suốt thời gian qua. Mặc dầu, sau những kết quả ấy, những đề nghị và phản đề nghị về điều tiến thực hiện hòa bình, thì bắt tắc lại xảy ra, và chiến tranh trong nước chuyển Cộng nhưng rồi ra đầu ai muốn cường lại chẳng nữa thì Hiệp Định Ba Lê cũng sẽ được thực hiện đề đi vào thế hòa giải. Chỉ có một sản đề được đặ ra và đang là phải được đặt ra ngay từ khi bước chân vào bàn hội nghị,hoặc cùng làm là phải đặt ra, khi phát ha bắt kỳ trên vấn kiện của Hiệp Định Paris chấm dứt chiến tranh và lập lại Hòa Bình Việt Nam là chấp nhận sự hòa giải với phe bên kia trong một thể trung quan

XEM TIẾP TRANG 6

TRẬN GIẶC THẦM MỸ

ÁO THẢ VỊT

Giữa lúc người dân đang đối phó với giặc đói, giặc thất nghiệp, giặc tham nhũng, thì trận giặc Giả Phẩu Thầm mập bùng nổ. Việt Nam vốn là vườn hiền chi bang» nên mặc dầu dân dói các Mỹ viện vẫn mọc lên như nấm, đưa nhau bết bát. Điểm đặc biệt là hầu hết các viện giả phẩu Thầm Mỹ đều không có giấy phép hành nghề, mà từ bao nhiêu lâu nay hy vẫn ngang nhiên giết người, mổ cắt lung tung mà bộ y tế vẫn làm ngơ. Một tội đồ trong mập chúc Mỹ viện ở Đô Thành, chỉ có 5 Mỹ viện thực sự có giấy phép là viện Giải Phẩu Thầm Mỹ của bác sĩ Ngân Kiêm dân biểu, viện Giải phẩu của bác sĩ Phạm văn Hai, viện Giải Phẩu Bích Ngọc, viện Giải Phẩu Thầm Mỹ Crystal-Palace. Ngờ vì thiếu viện Giải Phẩu Bắc Sĩ Thuần, người ra các viện khác từ viện Thẩm Thạch đến Như Hy, Tokiko và gần Ginza Thu Thủy, Thanh Thảo, Tuyết, A-A vv ...đều hành nghề lậu một cách công khai, có bảng hiệu giăng hẳn hòng, mà bộ y tế vẫn phớ lờ, phải đợi tới khi «vị cảng đánh» Bích Ngọc Thạch bằng nỗ thì bộ y tế mới ra lệnh đóng cửa viện Thẩm Mỹ Cẩm Thạch đồng thời các «viện» khác không có giấy phép cũng lặng lẽ gỡ bảng hiệu, một cách không kèn không trống

«Xít cảng đan» Cẩm Thạch cần hòa lợi : nhiều gay cấn vì theo dư luận, bà Cẩm Thạch cũng đang mình đã bị một đăng nghiệp «chơi», nên bà Cẩm Thạch quyết tâm «chơi» lại hăng đủ mọi cách, Chỉ bỏ các bảo, đang lúc đọi tiền, đọi đã tài, bên đua nhau khai thác, vòa cầu độc giả vào làm tiền com, kiếm chút cháo, Chả thế mà có tờ báo hàm qua tố Cẩm Thạch, hàm nay lại trở mặt, quay mũi đổi vào Bích Ngọc, đầm đã loạn xà ngầu, khiến bà Bích Ngọc, vốn là học trò cô của ATV ở Hải-Phòng, chạy đến cầu cứu ATV, ATV trả lời : Theo nhận định của tôi, thì thập bát bàn về nghề cô đầu thông thạo mập mình có công thêu sức đối phó, đừng bắt thây xuống nắi mà tội nghiệp cho thân.

Nghe nói bà Cẩm Thạch đã nhờ hàng trình thám tư «Agance Lefort» mổ cuộc điều tra, để phanh ra mình mối, ai chủ mưu trong vụ «vị cảng đan» này, khiến ATV có ý nghi : «Lúc nầy

XEM TIẾP TRANG 6

XIN LƯU Ý

Mỗi ngày Sông Thao phát hành 6 trang 40 đồng. Xin bạn đọc nhớ đổi cho đủ.

Bộ Học biện chứng vụ đem gái đẹp đi phơi ở Phi là chuyện lời không lỗ

— Tổng trưởng VHGDIIN trả lời rất vắn vắn sau : tạc tao bố lỗ ? ro kội giỏi thiệu gái VN với thế giới mà không tốn kém gì ?

SAIGON 8.4 — Dư luận đang làm việc trước câu chuyện Bộ VH-GD/TN lại đề trò đứng mở, đưng ya bão trợ vược đầu tư người giaoi đem gái đẹp, có học, VNCH đi khoe ở hội thợ Phi luật Tân giữa tình trạng khóc dự mẫu đó của học đường VN được các giới chức thẩm quyền trong ngành ghi nhận là đã 30% thành thiếu nữ đã bỏ học vì quá tầng đắt.

Tổng Trưởng CHGDITN đã ra lời minh xác kết bức « kỳ » qua VIX như sau :

Ông Ngô khắc Tĩnh hôm nay nói rằng vụ Bộ bão trợ cuộc tuyển hoa đại diện VNCH tham dự cuộc thi Hoa hậu Á châu tại Phi luật Tân do Liên đoàn Hoa hậu Thế Giới đều có khuyến khoang chống đối việc giải tôn đăng biểu hiện đang cư ngụ bên các trình tạch trong phạm vi Saigon, dù là công việc gì đó vào này nhằm tiếp bành chương trình thoát thân cho đường phố đã khỏi bị ngập lụt mỗi khi mưa xuống mà chính các ông vào thường lên tiếng đòi hỏi, chỉ trích trước đây.

Báo thảo về vấn đề Sở Thủy Cục sau được cấp đất để di chuyển không nổi trên gia bình đồng bào đang ở dọc 2 bên rạch Ông Buông và Kênh Hàng Bàng hầu tiếp tục thoát thủy như đã dự trù từ lâu, nhưng viện hiện điện trong phiên khai khóa 4-74 của HĐĐT được tiếp tục sáng thứ Hai đã tỏ ra bình vực hết mình cho đàn chúng lao động nghèo thuộc 2 khu vực kể trên. Nhiều ông Nghị thành phố cho rằng đến Đô Thành bây giờ nghèo khổ lắm, bất hợp giải tôn ngay là điều tội nghiệp không nên Thêm chế cảng ngày bằng đi lại vào khơi khơi tuyên bố chương trình thoát thủy bây giờ không tàn thiết mấy, nên để lũng bỏ bạc chỗ bình yên cũng bước bọ phải đối đi đâu hết, vì đô Đô Thành chịu lụt đã quen nay chịu thêm vài mùa mưa nữa cũng không hề bắc chết chóc gì cả.

Trước cao trào phản vụ ấy thì Đô Đốc đã đi tới nghị quyết là tạm hoãn cứu xét vấn đề ấy đến khóa họp sau để yêu cầu Saigon Thủy cục nghiên cứu kỹ, và phải vạch rõ một kế hoạch vững chắc trước đã.

Trong khi đó thesTiếc Mọt đã giải quyết được ngày ngày lại trên, giới thẩm quyền bỏ cũng chánh cho đây. Một chương trình tới ưu ở được đặt ra chẩm kiến toàn hệ thống thoát nước, nhưng là nước mưa.

Đã thực hiện chương trình trên, một ngân quỹ là 25 triệu đã là đã được dự trù cho bảo nâm chia ra từng đợt.

Trong phần nhận kỳ tiếp ở đó, một vấn đề khá cũng đã được I NV nêu lên trước không đại là chính cầu TT VNCH ân xa cho tất cả nhóng công đã đã qua lớp cuối đón quân nhưng vẫn bị liệt vào thành phần bất hợp lệ quân đi h, để giúp họ được yên đo lem ăn nuôi sống gia đình.

Theo Nghị viên này thì sau khi Luật Tổng Động Viên được ban hành năm 1968 một số đông công đã ra ở hoặc, vì quá đã đình nên can tội bất phục tùng. Nay thời gian đã trôi qua 5 năm, hầu hết những người ấy đều đã đi tuổi đôn quân hoặc đã có đủ điều kiện để được hưởng biện phápĐông Viên Tại Chỗ gia đình. Tuy nhiên họ vẫn bị thiệt thòi vì vẫn thuộc thành thần Sự vụ vân thư số 4785 của Bộ Tổng Tham Mưu, thì các nam công dân bất phục tùng đã đi tới tuổi đôn quân vẫn phải cưỡng bách nhập ngũ trong hai năm tới mới được giải ngũ vì lý do đã đạo tuổi.

Theo LM Bùi minh Sơn, chánh

THQG ký thỏa ước Trợ giúp VNCH 2 đoàn Y Tế

SAIGON 8.4 (VTX) — Chánh phủ THDQ trợ giúp VNCH hai đoàn y tế để đóng góp vào việc thâu mãn sự cầu đích vụ y tế tại VN và thắt chặt tình thân hữu giữa 2 quốc gia Hoa-Việt.

Buổi lễ ký kết thỏa ước viện trợ được tổ chức tại Bộ Y Tế sáng ngày 8.4 gồm BS Huynh văn Hướng Trưởng Y Tế, Đại diện Chánh phủ VNCH và ô Hàn Shao Chang, Đại sứ THDQ tại VN.

Thỏa ước viện trợ hai đoàn y tế của chính phủ THDQ nhằm thực thi tinh thông cảm chung của Hội nghị Hợp tác Kinh tế Hoa-Việt kỳ VIII tại Sg vào tháng 11-73. Hai đoàn y tế sẽ được phân chia 1 đoàn phục vụ tại Sg và 1 đoàn tại Phan Thiết Bảo đảm tiếp sẽ đến Sg trong tháng này.

CÔNG GIÁO

CẢ NGÀN GIÁO DÂN ĐÀNH BỎ GIÁO XỨ THẤT THỂU THA PHƯƠNG CẦU THỰC

— Bị tấn công từ nhiều phía, dì dân đành quay về chốn cũ bó gối

SAIGON 9.4—Cho đến nay ít nhất đã có 20nhóm gia đình thuộc vùng Sg Gòn phải đã lên đường khắc đó thành đã đi lạng,hẹp nơi khác.Kết luận trên đã được rút ra trong 1 cuộc điều tra riêng của Sinh Thừa tại hai giáo xứ nơi đã đã đến chống sống bằng các nghề bưu bán, cuộc đi đình vụ và lao động. Hai giáo xứ nay, mới Nam và mới Bắc, chứa con khoảng 20ngàn dân chúng đang sửa soạn đã tới đi nơi khác. Hai giáo xứ được chọn là Giáo Xứ Tân Hòa thuộcKhu kiểu thiết chiến trái đường Tr. minh Kỳ (SGTSN) và giáo xứ Phúnhuận trong khu vực V4 Tanh-Trương Tấn Bửu-Phú Nhuận.

Theo LM Bùi minh Sơn, chánh xứ giáo xứ Tân Hòa thì kể từ trước tết đến nay đã có khoảng 150 gia đình trong tổng số 800 gia đình đã đi lạng,hẹp nơi khác để tìm kế sống ở các vùng quê xa xôi. Phần lớn những gia đình này đều hết sức nghèo khổ và trong thời gian sau nay gần như bị thất thế đã sống lay lất qua ngày, bữa sau bữa chạo Con số nhân khẩu trong các gia đình tiến đây lên tới trên dưới 1000 người LM chánh xứ Tân Hòa cho biết sau khi rút gần 10 hộc 15 gia đình đã đi lập nghiệp tại 1 số địa điểm thuộc tỉnh BĐ như Nhà Bè, Quảng Xuyên xa hơn nữa là Long Thành (cây số 70) Tùng Lâm (cây số 80) B. Rịa (cây số 90) trên đường đi Vũng Tàu. Một số khác đã đi kiếm ăn tại các vùng Dầu Giây, Bàu Cá, Long Biên hoặc tại các lò Phước Tuy, BinhTuy.

Đã có 2 giáo dân bị CS bắt đem đi

Trong 1 cuộc tấn xâm nhập vào Phái viên Sông Thần, Linh Mục Chánh xứ Phú Nhuận (Nam) cũng cho biết khoảng 200/o trong tổng số 600 gia đình giáo dân vùng đây rút ra lối 120 gia đình gồm ngôi 1000 nhân khẩu đã bỏ xứ đã ra đi tha phương cầu thực. Trong đó giáo dân Tân Hòa phần đông họ đều vất nghèo khổ và đã tìm tới các vùng quê hoang sơ thuộc các tỉnh Long Khánh, Phước Tuy và Bình Tuy để ở sinh sống.

Hầu hết đều chọn nghề phá rừng, đốt than và vì cây thì mắc trong khu rậm nhà mà các công biện nay đang phải đối phó là mọi mặt phải chịu cảnh xách nhiễu của vùng hão á, bà địa phương, phải khai lại thường xuyên phải đương đầu với pháo CS trong chỗ trường lân đã đánh dân LM Chánh xứ PN cho phái viênSTBiết, bởm chân nhận 7-4-74 đã cho biết là giáo xứ đã nhận được phúc trình về trường hợp có 2 giáo dân đã lạp nghiệp bịCS bắt đem đi.

Cũng vì cảnh sống khó khăn chật vật như thế nên có những gia đình phải bỏ về và hiện nay họ đang phải sống trong cảnh cơ cực không nơi trú ngụ. Một số gia đình lâm nghề đốt than tại các vùng Phước Tuy, Long Khánh chẳng đang gặp nhiều khó khăn, bất lợi cho những trường hợp đi kiếm sống ở các vùng quê xa xôi. Phần lớn những gia đình này đều hết sức nghèo khổ và trong thời gian sau nay gần như bị thất thế đã sống lay lất qua ngày, bữa sau bữa chạo Con số nhân khẩu trong các gia đình tiến đây lên tới trên dưới 1000 người LM chánh xứ Tân Hòa cho biết sau khi rút gần 10 hộc 15 gia đình đã đi lập nghiệp tại 1 số địa điểm thuộc tỉnh BĐ như Nhà Bè, Quảng Xuyên xa hơn nữa là Long Thành (cây số 70) Tùng Lâm (cây số 80) B. Rịa (cây số 90) trên đường đi Vũng Tàu. Một số khác đã đi kiếm ăn tại các vùng Dầu Giây, Bàu Cá, Long Biên hoặc tại các lò Phước Tuy, BinhTuy.

Chống đối phân nào thực trạng bỏ học vì thiếu ăn,

Bộ GD xây cất xong 2000 phòng học nhận thêm 65.000 học sinh lớp 6

☐ I DB Ủy Ban VHGD : biện pháp nhỏ giọt này không giải quyết được vấn đề

SAIGON 9.4 (SA1) — Bộ Văn Hóa Giáo Dục vừa quyết định gia tăng số số học sinh vào lớp 6 (trước Đệ Thất cũ) trong năm học 1974-1975 từ 60 đến 65 ngàn em.

Một Ủy Viên Văn Hóa Giáo Dục Hạ Viện vừa tiết lộ như trên, sau phiên họp Ủy Ban Giáo Dục & VHGD vào cuối tuần qua.

Quyết định gia tăng việc thu nhận học sinh vào lớp 6 các trường công lập tuân quốc được nêu ra sau khi Bộ Văn Hóa Giáo Dục ngày cách tăng số học sinh phải bỏ lớp vì thiếu nơi ở nghèo đông. Sau khi bao chi đăng tải bộ VHGD đã mở cuộc điều tra sâu rộng trong khắp các tỉnh toàn quốc. Phúc trình về điều tra nhận thấy trong đó đang việc học của học sinh là có thực mặc dù chỉ có 30ở6 tại miền Trung và 5ở6 tại miền Tây, Ở Saigon, Gia Định cũng lên tới 25ở6 em học sinh phải bỏ học.

Theo vị DB Ủy Viên VHGD Hạ Viện, việc tăng số học sinh lên 65,000 em chưa giải quyết được tình trạng bỏ ngang việc học vì thực ra số học sinh nghèo vẫn còn con bao.

Hiện nay toàn quốc có 640000 học sinh bậc trung học các trường công lập miễn phí. Trong năm học tới, bắt đầu ấu năm học này tổng số

Rắn «phá đám» Bà TT Gandhi

trong 1 buổi nói chuyện

TÂN ĐỀ LI 8.4 (UPI)— Thông tấn xã Âu Độ «PTI» cho biết là 1 con rắn đã làm ngưng rả 1 buổi nói chuyện của bà Indira Gandhi thủ tướng Ấn Độ ngày hôm nay tại tỉnh Poona thuộc tiểu bang Maharashtra, Tây Ấn.

Thông Tấn Xã nay cho biết là con rắn trên đã bò thẳng ra khỏi bụi rậm và bò ngang qua trước mặt bà Gandhi đã phải lên tiếng kêu gọi mọi người hãy bình tĩnh,để bà rời đi buổi nói chuyện nay vừaưng vụ mọi nửa mu thôi.

Cô tục đã ngồi yên được đúng 1 phút thì vị quan văn vệ của bàGandhi đã tiến vào giết đuổi con rắn...phá tới trên.

MÙA THI SẮP TỚI, MỘT NGÀN LẺ MỘT CÁCH

MUA BẰNG BÁN ĐIỂM

☐ Việc tổ chức đường giây, gian lận bằng cách « fráo » bài thi cho « thí sinh

(tiếp theo)

Ngài những dịch vụ làm ăn khấu «đơm đó» kể trên thì giữa trường hợp thi cho là thích giantiếi cần cho những phần tử liên hệ trong những đường giây,tập phe thi ít chuẩn bị. Trước hết là việc «tạo cơ hội» cho những ngày sắp thi có thể nắm những dịch vụ then chốt tại các trung tâm thi như Chủ tịch Trung tâm, Phó chủ tịch TT hoặc Thư Ký TT.

Việc chọn lựa địa bàn hoạt động cũng cần phải đặt ra. Muốn được như thế người ta đã phải vận động những ông lớn hoặc bà ra những nơi tiền thân là đã lớn hoặc những phần hành có trách nhiệm cấp cũ các chức vụ tại các trung tâm và các Hội đồng thi.

Sau khi nắm chắc điều kiện thực chết trên đây, công việc chuẩn bị tiếp theo là phải cho người vẽ nơi được chọn trong lần dịa b.o hoạt động để tìm cách móc nối với thân chủ, đặt rõ điều kiện và vấn đề giá cả. Dĩ nhiên công việc này cũng bao gồm luôn cả việc mua chuộc các giới cầm quyền ở địa phương để dịch vụ tập phe sau này khỏi bị cản trở. Cũng lúc ấy việc sắp xếp các giám thị phòng, các giám thị hành lang được xúc tiến một bước. Dĩ nhiên việc cắt đặt giám thị ngồi khuyhoàn trên lệ thuộc vào số lượng và sự phân chia «thí sinh thân chủ» trong đó.

Chẳng thì 2 điều ra trong khi thi. Ở chặng này có những việc làm tự nó đã có giá trị hoàn tất, không cần phải theo dõi tiếp, nhưng cũng có những việc làm cần phải được nối tiếp ở chặng sau khi thi mới đáp ứng được yêu cầu.

Những công việc gian lận tự nó đã có giá trị hoàn tất bao gồm những việc đặt bài thi sinh thân chủ lên bài bằng cách nhét viên tiền giấy nhỏ, định trên bài vở.

Tùy theo điều kiện cam kết và tùy theo mức độ nặng nhẹ và giá cả đã thỏa thuận với con mồi, việc gian lận sẽ được tiến hành theo thứ tự, lớp lang định sẵn, người gian thì nhưcực vậy mà thi hành.

Ngay sau khi công bố danh sách, bằng cách đương vụ phải chuyển đề tới TT thì tới 1 địa điểm định sẵn

— kỳ sự của TRẦN PH VŨ

bộn ngoài qua thu TT TT.Phó chủ tịch TT hoặc nhân viên an ninh gây TT thì Tại đây đã có sẵn người giả đề thi, đề sẵn đó trong 1 thời gian nhất bài giải được chép lần thứ ba trong Trung vào bài với đủ chữ viết lý lịch của thí sinh thân chủ. Tiếp đây cũng bằng nhiều phương tiện nhanh nhất những bài thi chép sẵn này phải được chuyển cho các giám thị qua đường giấy trên đã nói trên vào sắp bì ở thí trường khi bắt giờ.

Tường cần nhắc lại ở đây là trong giờ thi chỉ có chủ tịch phó chủ tịch, thư ký và nhân viên an ninh được phép vào thí trường.

Mấy năm sau này vì có bài thi trắc nghiệm đã cho các mẫu SỐ Cũng đến với hệ số 3, nên việc đánh trên trắc nghiệm ít phải đối với bì thi trắc nghiệm nay Ưu điểm của nó là tránh được sự truy vấn về bài thi, nếu có chuyện nghi ngờ thì chỉ cần đối chiếu với bộ đề lý do sự lộ tẩy và bài tích,nên những giường giây lan thì cũ có tổ chức đã đề ấp dụng vào thuật sau đây. Các thí sinh thân chủ được dán trước là có giấy viết bày ba rồi sau bài thân viên nhỏ nhỏ đã được phép thi tìm tới nơi đã bao trước lấy bài thi ra ngồi chép. Ấy giấy thi viết nhỏ bút tích của mình rồi sau đó cũng sẽ được chuyển vào lối trên cho giám thị ngồi nhà « đánh trên. Nhờ lối hành nghề thập trong trên đây, mà sau nầy thuyện gian lận có bị phanh phui, đặt ra vấn đề truy cứu bịt tích trong cả bài thi thì lập phe vẫn trở lợi một cách ngon lành.

(Còn tiếp)

Đại biểu Mỹ viện

☐ Ý kiến của các giới dân ông về « rác có sửa sắc đẹp

— Phóng sự điều tra của TRIỀU GIANG

(TIẾP THEO)

Tương là, sự nghiệp của cô Vẽ một lối khuyên cho chị em phụ nữ Dân Biểu Hoàn nói có đi mỹ viện tăng nên trình giải phẫu rang nhiều cũng tốt. Theo ông một vết là nên trong cô thể không chăng chỉ cũng sẽ gây nên những biến chứng nguy hiểm.

Tiết trung hơn Dân Biểu Hoàn nam danh cả Elvis Phương thì cho rằng đối với phụ nữ vừa sắc đẹp sẵn thấy nó khác chịu làm sao ? bởi cái ngày cảm đã giả. Nhất là những lớp gần sanh có cái cảm giác phê rơm khó có thể đem lại hạnh phúc. Bây tỏ quan niệm thẩm mỹ của mình về phái đẹp Phương cho rằng cacquý nhất là vẻ đẹp tự nhiên chỉ cần trung bình công thêm một chút dịu dàng là đã đến cái mức mỹ việc vừa vừa lắm bảy lượt. Tuy nhiên người can gắt quá nên sẵng là sẩudoét nước trung bình thì cũng nên đi mỹ viện nhưng chỉ sửa những nơi cần thiết mà thôi. Phương đưa tay lên bên bầu 1 cô chỉ nhất quyết rồi nói :

— Không bao giờ tôi đồng ý cho người vẽ tôi ở bậc bà xã đi tới mỹ viện.

Một người khác trong giới nhà binh Trung tá Lê Duy Hạ thuộc Tiểu đoàn 61 phòn binh thì cho rằng hơn, anh nói : «Gặp 1 người con gái có sắc đẹp nhỏ bao tay của các nhân mỹ viện nên sẵn tới nghĩ ngay có đó thuộc thành phần không đứng đắn. Được hỏi nếu có người yêu quá sắu anh có đồng ý cho mỹ viện không ? Trung tá Lê Duy Hạ vừa trả lời vừa mà nhấn vào yêu được thì có nghĩa là gì có hạnh phúc theo tôi trong tình yêu có hai phần tâm hồn và thể xác tôi không muốn người tôi yêu mình hồn gian dối cũng như tôi chỉ đòi hỏi một sắc đẹp giả tạo Nói thế cho tôi cũng chưa bao giờ đưa người quen biết với cô nầy thuộc thành phần xấu đi nhưng tôi chỉ cảm thấy nó không thích hợp với chính người tôi yêu.

Thái tử được tin đã sửa vin cung đã được phái tới thăm nhưng U Vương ra lệnh cấm không cho vào, đành phải lên xe Thái Quốc. Nhiều người sau Thái Hậu không thấy Thái tử vào cung, vai vung mà Thái Hậu nổi giận, nhưng vì U Vương nói rằng nhà con Thái Tử đã Thái Hậu nên chẳng, nhỏ cao, chỉ cho biết khóc.

oOo

Không Tử đã đáp: «Không biết tức là không có tội.» Vậy thì cớ theo như triều chuẩn pháp luật của Đức Thánh Không—theo và đã «oOo» Không đã triu tức Mao Sĩ Tương chưa đã biểu là tình thân chẳng CSđã, đâm, Cũng Công tử Thượng Bản Tư không hề có tội ai cả với Thái Hậu bởi vì nàng không biết bà gì thường đã là hoàng hậu. Hai nhân là Thái Hậu đã vô, nàng đang ngồi cạnh Đàm, tức là ngồi cạnh Mặt Trời, hoặc Mặt Rồng o bể, hào hứ, xức mấy mà nàng phải đứng dậy chào ai ?? Thái Hậu là ai ? Là nữ tăng là bậc, là chính nghĩa. và trong mọi cuộc tranh đấu ở đời, kẻ nào có chính nghĩa là trước sau, tóm muộn gì cũng nổ mặt. Thái Hậu và anh con hoàng hậu, và lẽ vô mặt cả hai mọi con là đúng lắm.

Vô tư vô đoán, Thái Hậu và Thái mẹ con Thái Hậu đều có lỗi. Chị Thái Hậu có lỗi là vì khi thấy chẳng vui vẻ, chỉ đã không biết lấy đã là một điều đáng mừng, chỉ lại sưng cái mặt lên bắt bẻ nàng và cái lỗi, con cái, lam mất cả hòa cả chồng Vợ như chỉ tất nhiên hàng phải lấy vợ hiền. Chỉ muốn bạch thì đều mấy đã chẳng nhìn ta cũng hòng đã nhỉ.

Thái hậu BaTàu ngày xưa—nên nhớ là ngày xưa ấy, bị giở phép luật ấy đã thay đổi—cũng nhận quyền ưu tiên của vợ cả. Vợ cả Ba Tàu có quyền hơn vợ Nhựt nhiều lắm. Ba Tàu chơi khăm thường đưa sắp cho bao nhiêu thì vợ cả đều sẵn như mà đã tắc cả người tôi tôi đã chỉ bao nhiêu em vợ bé lại đọa lại thưa thớt ra đây. Vì vậy Thái Tử là vợ cả, nên đã bao nhiêu điều sẵng bây chẳng điều vào đâu cả. Ngày cả những biện pháp tranh đấu bao vệ được biến là lẽ đúng : hoàng hậu tức phong vợ lớn—(lớn nầy cần là đồng cái đã đã của các em vợ bé được gọi là chính đã đã của vợ lớn gọi là cấp, mặt to mặt to, nghĩa là tất cả những cái tên to những cái không được to thì lại to) các chỉ tranh đấu toàn bằng những phương pháp không có trong Hiến pháp, mà thông tranh đấu của người XeKy trạch đấu không trong Hiến pháp, mà thông tranh đấu Phụ Chẳng hạn như các chỉ tranh đấu bằng ít sắt bằng ít sắt nhỏ bằng cái bằng dao phay đó: khi bằng cả ba tương hoặc cả ta lo nhiều vở khi ba đã ở bằng được quyền đồng Bằng chứng rõ rệt nhất của vợ đầu tranh bằng phương pháp bất hợp hiến pháp, mà thông tranh bằng bộ mặt Phàng-Kon-Teo đã cái bang ở những nhà bằng Thanh Tsh. Công lao Giao Chỉ Bà là công đầu ai cũng tôn trọng Hiến Pháp, không tôn thân bậy, danh lợi. Phòng kiến đến như Tổng Phủ, kẻ tin đăng mình mà chỉ dám đưa tay, là chẳng có mình và Thiếm Xoài là dân tộc o y bỗ mẹ nữa là — (Sau Hiến pháp cho có tai. Tài liệu lịch sử Đức Tài Tập Sự Giao Chỉ)

(CÒN 1 KỲ)

THỂ THAO

HT Thiếu Niên lên đường qua Thái

HQ hạ CSQC 3-2 đoạt giải tứ hùng Công Bình thắng K.O 5-2 vẻ hạng 3

☐ Hội Tuyển VN đầu 3 trận trên xứ Chùa Vàng

SAIGON 8.4 (VTX) .— Hải quân đã đoạt giải tứ hùng chiều Chủ Nhật, sau khi hạ CSQC 3/2 trên sân cỏ Công Hòa. Giải này do TCIC VN tổ chức nhằm gây quỹ cho Hội Tuyển Thiếu Niên.

Giải quy-tụ 4 đội bóng đạnh dự và kéo dài 2 ngày. Ngoài Hải Quân, CSQC còn có Công Binh và Không Quân.

Trong ngày thứ bảy 6.4 ở vòng loại CSQC hạ Không Quân 3-2 và Hải Quân hạ Công Binh 2-1

Trong chiều Chủ Nhựt 7.4 tranh hạng ba, Công Binh hạ Không Quân thắt gỡng tới 5-2 rau khi bị đầu cuộc 0-2 suốt hiệp đầu.

Trong khi đó Hội Tuyển VN,sau ba tuần du đấu Miến Điện và Indonesia, đã trở về Saigon chiều qua, với kết quả hạng 6 trong 12 đội cầu thao dự giải nầy.

Tin từ Tổng Cuộc Tù. Cầu VN cho biết, ở vòng tuần tới Hội Tuyển nay lại lên đường viếng đã Lào và Hội Tuyển sẽ có mặt trên đất Chân Thập, đầu ba trận tại Phnom-Penh với 1 hội banh xuất sắc nhứt của Cộng hòa Khmer.

Thành phần cầu thủ sẽ có tới 1 số thay đổi trong chu Fa đi tuần tới.

Cũng tin từ Tổng Cuộc cho biết hôm nay, đội cầu thủ Hội Tuyển Thiếu Niên của VN lên đường qua Vọng Các dự giải vô địch banh Thiếu niên Á châu. Giải qui dự 16 xứ từ Trung Đông đến Cực Đông vì Nam Á.

TOÀ AN

Lưới trời lồng lộng

Hậu tạ 20 ngàn lấy y chứng ma uống thuốc tự tử thay vì đập chết

☐ Hung thủ tù 5 năm KS. Một BS bị 1 năm treo

SAIGON 9.4 (Th.V)—Bốn năm trước đây, ở Nguyễn thanh Ngọc đã tới chi Cảnh sát Chợ Quán thăm 1 thiếu phụ tên Lương trung Trung là người ở đậu tại đó chết Nhân viên viện trợ đã đến thì Nha Cảnh Sát ở hoàn thành 1 hệ thống dẫn nước tối tân Chương trình xế đổi hỏi ngân khoản 5 triệu MK trong đó đã bỏ ra 1 triệu MK cho Đan Mạch sẽ viện trợ 3 triệu Mỹ kim.

Nghị sĩ Trường cũng cho hay là ông Thị trưởng Đalat cam kết với chái đoàn sẽ thi hoàn thanh hệ thống nước từ hồ Dankia về Đalat đúng sẽ cho đặt những máy móc cần trong những khu lao động để giúp đỡ đồng bào nghèo và Tòa Tỉnh sẽ đặt thợ 1 phái lên chi phí.

Hai đã tố ra bình vực hết mình cho đàn chúng lao động nghèo thuộc 2 khu vực kể trên. Nhiều ông Nghị thành phố cho rằng đến Đô Thành bây giờ nghèo khổ lắm, bất hợp giải tôn ngay là điều tội nghiệp không nên Thêm chế cảng ngày bằng đi lại vào khơi khơi tuyên bố chương trình thoát thủy bây giờ không tàn thiết mấy, nên để lũng bỏ bạc chỗ bình yên cũng bước bọ phải đối đi đâu hết, vì đô Đô Thành chịu lụt đã quen nay chịu thêm vài mùa mưa nữa cũng không hề bắc chết chóc gì cả.

Trước cao trào phản vụ ấy thì Đô Đốc đã đi tới nghị quyết là tạm hoãn cứu xét vấn đề ấy đến khóa họp sau để yêu cầu Saigon Thủy cục nghiên cứu kỹ, và phải vạch rõ một kế hoạch vững chắc trước đã.

Trong khi đó thesTiếc Mọt đã giải quyết được ngày ngày lại trên, giới thẩm quyền bỏ cũng chánh cho đây. Một chương trình tới ưu ở được đặt ra chẩm kiến toàn hệ thống thoát nước, nhưng là nước mưa.

Đã thực hiện chương trình trên, một ngân quỹ là 25 triệu đã là đã được dự trù cho bảo nâm chia ra từng đợt.

Trong phần nhận kỳ tiếp ở đó, một vấn đề khá cũng đã được I NV nêu lên trước không đại là chính cầu TT VNCH ân xa cho tất cả nhóng công đã đã qua lớp cuối đón quân nhưng vẫn bị liệt vào thành phần bất hợp lệ quân đi h, để giúp họ được yên đo lem ăn nuôi sống gia đình.

Theo Nghị viên này thì sau khi Luật Tổng Động Viên được ban hành năm 1968 một số đông công đã ra ở hoặc, vì quá đã đình nên can tội bất phục tùng. Nay thời gian đã trôi qua 5 năm, hầu hết những người ấy đều đã đi tuổi đôn quân hoặc đã có đủ điều kiện để được hưởng biện pháp Động Viên Tại Chỗ gia đình. Tuy nhiên họ vẫn bị thiệt thòi vì vẫn thuộc thành thần Sự vụ vân thư số 4785 của Bộ Tổng Tham Mưu, thì các nam công dân bất phục tùng đã đi tới tuổi đôn quân vẫn phải cưỡng bách nhập ngũ trong hai năm tới mới được giải ngũ vì lý do đã đạo tuổi.

CÔNG GIÁO

CẢ NGÀN GIÁO DÂN ĐÀNH BỎ GIÁO XỨ THẤT THỂU THA PHƯƠNG CẦU THỰC

— Bị tấn công từ nhiều phía, dì dân đành quay về chốn cũ bó gối

SAIGON 9.4—Cho đến nay ít nhất đã có 20nhóm gia đình thuộc vùng Sg Gòn phải đã lên đường khắc đó thành đã đi lạng,hẹp nơi khác.Kết luận trên đã được rút ra trong 1 cuộc điều tra riêng của Sinh Thừa tại hai giáo xứ nơi đã đã đến chống sống bằng các nghề bưu bán, cuộc đi đình vụ và lao động. Hai giáo xứ nay, mới Nam và mới Bắc, chứa con khoảng 20ngàn dân chúng đang sửa soạn đã tới đi nơi khác. Hai giáo xứ được chọn là Giáo Xứ Tân Hòa thuộcKhu kiểu thiết chiến trái đường Tr. minh Kỳ (SGTSN) và giáo xứ Phúnhuận trong khu vực V4 Tanh-Trương Tấn Bửu-Phú Nhuận.

Theo LM Bùi minh Sơn, chánh

Rắn «phá đám» Bà TT Gandhi

trong 1 buổi nói chuyện

TÂN ĐỀ LI 8.4 (UPI)— Thông tấn xã Âu Độ «PTI» cho biết là 1 con rắn đã làm ngưng rả 1 buổi nói chuyện của bà Indira Gandhi thủ tướng Ấn Độ ngày hôm nay tại tỉnh Poona thuộc tiểu bang Maharashtra, Tây Ấn.

Thông Tấn Xã nay cho biết là con rắn trên đã bò thẳng ra khỏi bụi rậm và bò ngang qua trước mặt bà Gandhi đã phải lên tiếng kêu gọi mọi người hãy bình tĩnh,để bà rời đi buổi nói chuyện nay vừaưng vụ mọi nửa mu thôi.

Cô tục đã ngồi yên được đúng 1 phút thì vị quan văn vệ của bàGandhi đã tiến vào giết đuổi con rắn...phá tới trên.

SỬA MẶT CẢM MŨI MIỆNG MÁ NGỰC BỤNG

ĐẠI BIỂU MỸ VIỆN

☐ Ý kiến của các giới dân ông về « rác có sửa sắc đẹp

— Phóng sự điều tra của TRIỀU GIANG

(TIẾP THEO)

Tương là, sự nghiệp của cô Vẽ một lối khuyên cho chị em phụ nữ Dân Biểu Hoàn nói có đi mỹ viện tăng nên trình giải phẫu rang nhiều cũng tốt. Theo ông một vết là nên trong cô thể không chăng chỉ cũng sẽ gây nên những biến chứng nguy hiểm.

Tiết trung hơn Dân Biểu Hoàn nam danh cả Elvis Phương thì cho rằng đối với phụ nữ vừa sắc đẹp sẵn thấy nó khác chịu làm sao ? bởi cái ngày cảm đã giả. Nhất là những lớp gần sanh có cái cảm giác phê rơm khó có thể đem lại hạnh phúc. Bây tỏ quan niệm thẩm mỹ của mình về phái đẹp Phương cho rằng cacquý nhất là vẻ đẹp tự nhiên chỉ cần trung bình công thêm một chút dịu dàng là đã đến cái mức mỹ việc vừa vừa lắm bảy lượt. Tuy nhiên người can gắt quá nên sẵng là sẩudoét nước trung bình thì cũng nên đi mỹ viện nhưng chỉ sửa những nơi cần thiết mà thôi. Phương đưa tay lên bên bầu 1 cô chỉ nhất quyết rồi nói :

— Không bao giờ tôi đồng ý cho người vẽ tôi ở bậc bà xã đi tới mỹ viện.

Một người khác trong giới nhà binh Trung tá Lê Duy Hạ thuộc Tiểu đoàn 61 phòn binh thì cho rằng hơn, anh nói : «Gặp 1 người con gái có sắc đẹp nhỏ bao tay của các nhân mỹ viện nên sẵn tới nghĩ ngay có đó thuộc thành phần không đứng đắn. Được hỏi nếu có người yêu quá sắu anh có đồng ý cho mỹ viện không ? Trung tá Lê Duy Hạ vừa trả lời vừa mà nhấn vào yêu được thì có nghĩa là gì có hạnh phúc theo tôi trong tình yêu có hai phần tâm hồn và thể xác tôi không muốn người tôi yêu mình hồn gian dối cũng như tôi chỉ đòi hỏi một sắc đẹp giả tạo Nói thế cho tôi cũng chưa bao giờ đưa người quen biết với cô nầy thuộc thành phần xấu đi nhưng tôi chỉ cảm thấy nó không thích hợp với chính người tôi yêu.

Thái tử được tin đã sửa vin cung đã được phái tới thăm nhưng U Vương ra lệnh cấm không cho vào, đành phải lên xe Thái Quốc. Nhiều người sau Thái Hậu không thấy Thái tử vào cung, vai vung mà Thái Hậu nổi giận, nhưng vì U Vương nói rằng nhà con Thái Tử đã Thái Hậu nên chẳng, nhỏ cao, chỉ cho biết khóc.

oOo

Không Tử đã đáp: «Không biết tức là không có tội.» Vậy thì cớ theo như triều chuẩn pháp luật của Đức Thánh Không—theo và đã «oOo» Không đã triu tức Mao Sĩ Tương chưa đã biểu là tình thân chẳng CSđã, đâm, Cũng Công tử Thượng Bản Tư không hề có tội ai cả với Thái Hậu bởi vì nàng không biết bà gì thường đã là hoàng hậu. Hai nhân là Thái Hậu đã vô, nàng đang ngồi cạnh Đàm, tức là ngồi cạnh Mặt Trời, hoặc Mặt Rồng o bể, hào hứ, xức mấy mà nàng phải đứng dậy chào ai ?? Thái Hậu là ai ? Là nữ tăng là bậc, là chính nghĩa. và trong mọi cuộc tranh đấu ở đời, kẻ nào có chính nghĩa là trước sau, tóm muộn gì cũng nổ mặt. Thái Hậu và anh con hoàng hậu, và lẽ vô mặt cả hai mọi con là đúng lắm.

Vô tư vô đoán, Thái Hậu và Thái mẹ con Thái Hậu đều có lỗi. Chị Thái Hậu có lỗi là vì khi thấy chẳng vui vẻ, chỉ đã không biết lấy đã là một điều đáng mừng, chỉ lại sưng cái mặt lên bắt bẻ nàng và cái lỗi, con cái, lam mất cả hòa cả chồng Vợ như chỉ tất nhiên hàng phải lấy vợ hiền. Chỉ muốn bạch thì đều mấy đã chẳng nhìn ta cũng hòng đã nhỉ.

Thái hậu BaTàu ngày xưa—nên nhớ là ngày xưa ấy, bị giở phép luật ấy đã thay đổi—cũng nhận quyền ưu tiên của vợ cả. Vợ cả Ba Tàu có quyền hơn vợ Nhựt nhiều lắm. Ba Tàu chơi khăm thường đưa sắp cho bao nhiêu thì vợ cả đều sẵn như mà đã tắc cả người tôi tôi đã chỉ bao nhiêu em vợ bé lại đọa lại thưa thớt ra đây. Vì vậy Thái Tử là vợ cả, nên đã bao nhiêu điều sẵng bây chẳng điều vào đâu cả. Ngày cả những biện pháp tranh đấu bảo vệ được biến là lẽ đúng : hoàng hậu tức phong vợ lớn—(lớn nầy cần là đồng cái đã đã của các em vợ bé được gọi là chính đã đã của vợ lớn gọi là cấp, mặt to mặt to, nghĩa là tất cả những cái tên to những cái không được to thì lại to) các chỉ tranh đấu toàn bằng những phương pháp không có trong Hiến pháp, mà thông tranh đấu của người XeKy trạch đấu không trong Hiến pháp, mà thông tranh đấu Phụ Chẳng hạn như các chỉ tranh đấu bằng ít sắt bằng ít sắt nhỏ bằng cái bằng dao phay đó: khi bằng cả ba tương hoặc cả ta lo nhiều vở khi ba đã ở bằng được quyền đồng Bằng chứng rõ rệt nhất của vợ đầu tranh bằng phương pháp bất hợp hiến pháp, mà thông tranh bằng bộ mặt Phàng-Kon-Teo đã cái bang ở những nhà bằng Thanh Tsh. Công lao Giao Chỉ Bà là công

MƯỜI GIÂY

SỐ 699

□ VŨ NGỌC ĐINH

HỒI THỨ CHÍN MƯƠI HAI
Quân sư lánh mặt dụng binh
Khoái tiền đưa tin tuyệt khẩu

Bịnh Liễu vừa dứt lời, Quân Sư tươi tỉnh cười hỏi đức Cung Định Hầu :

— Thế chín ông Cung Định Hầu thì nghĩ thế nào ?

Cung Định Hầu nghiêm mặt thưa rằng :

— Thưa, phàm đã vào trận ắt phải chém giết. Nhưng giả thử chỉ đã lấy lẽ hoà thì ta cũng tha cho đoạt ! Thà ấy, phải làm sao để cho khỏi thanh rất hoa mai sau mới là đúng !

Bàng ý Quân Sư mới nghiêm giọng bảo :

— Ba ông nói đều có lý cả, nhưng còn một cái lý lớn nữa các ông vẫn cứ bỏ quên ! Cái lý ấy, là người cùng giống giống chớ có tàn tình chém giết nhau làm gì ! Việc còn có chỗ đưn xếp được, ta phải cố mà đưn xếp, thân đã là Tướng chẳng nữa các ông cũng có làm sao trách được chém giết ! e ngài, mà vẫn đạt được thành công đấy mới là Tướng giỏi, chẳng cần phải ra binh cố lấy tương, đông loại mà sẩy ưu thích đặp nên lũy, giết người cùng giống đến máu chảy đầy cho sông cho biển. Tướng ấy chính là bậc tướng chứ không phải là đanh tướng gồm cả đồng lẽ đức được ! Như việc ông Phác Đức Giật, các ông đều thấy rằng ông ta là người trung với chủ, hết lòng với giang sơn, lại thêm có mưu trí, có đũng tự biết lực yếu thế mà vẫn cam đầu đương đầu với mọi mặt, người như thế lẽ ra chỉ có vinh quang thành công cho không phải bại được. Nhưng ông Phác Đức Giật chưa biết đặt đến cái thế lớn của đức tộc, chưa biết nhìn đại cuộc của giống nòi, thành thử trung lý, trí cùng ấy có phần ít, nên ! Người Gian Châu ta đủ đông đúc thế nào chẳng nữa cũng chẳng bằng hạt cát đối với biển Bắc phương được, một người của ta phải sách bằng một trăm vạn người tài của thiên hạ, các ông đừng quên chỗ ấy mà ra tay chém giết khiến đầu tóc ta mất mát ! Việc ông Phác Đức Giật như thế có nói rằng ta phải đưn xếp cho êm lặng, bình ta mà không được chém giết, mọi sáo loạn đều phải cố mà tránh. Nhưng vậy, thì ta ra binh phá Phác Đức Giật là thừa ta binh không có tiếng động, chém giết không được xảy ra. Cuối cùng Phác Đức Giật đành phải tạm quên, nhưng tôi thấy khó có việc ông ta chịu về bàng Hoa Lư ta đâu, thà là ông ta chịu chết ! Thật đáng tiếc !

Bình Điền bạt hỏi :

— Bẩm, Quân Sư, như vậy thì cuối cùng có việc ông Phác Đức Giật chịu chết ? Như thế thì có sai lạc với cái nghĩa ta quân của Quân Sư không ?

Quân Sư nghiêm nghị :

— Ông thấy ta ra lệnh giết Phác Đức Giật ở chỗ nào ? Ta chỉ bảo Phác Đức Giật thế ! Việc chín chắn không chịu đầu hàng, chứ ta không bảo là phải giết ! Ta không giết ý, y không chịu hàng ta, thì nên chăn có ý để ta để cho y được thong thả mà ra đi. Làm như thế ta vẫn không làm cho bậc giống thuật thân người tài, đã tầng người tài ấy tỏ đầy khoanh tay cất gươm sống với sông nước cỏ cây, lại vẫn sáng tỏ được đại nghĩa của Hoa Lư ta trong đại cuộc cứu dân độc đấy !

Bốn Tướng ngồi nghe Quân Sư nói, mỗi người mang một tâm tư Bây giờ, Quân Sư lại bảo :

— Đàng Châu năm nay bị hạn nước dim, khắp nơi đều ngập lụt, Bằng Ngang cũng xảm sập nước. Cứ theo ta xem nét thì nước lụt nay cũng chẳng kéo dài thêm nhiều ngày nữa đâu, cũng làm là đến giữa mùa đông này là hết. Vậy trước tiên, ta bây giờ đến nước để hàm khóa Phác Đức Giật xem sao !

Lưu Cơ chợt kêu lên :

— Thôi thôi, Bằng Ngang lại sắp trở thành nông hồ mất cả rồi ! Nhưng Bằng Ngang đã có sao, Quân Sư làm thế nào để dim ngập được cả ?

Quả thật địa thế Bằng Ngang ở nơi cao, dim ngập được cả tỉ khu lắm. Quân Sư ung dung đáp :

— Ta phải đợi đến lúc đích thân binh tướng của Phác Đức Giật mở trận lúc ấy ta mới dùng thế kế được ! Kế của ta không phải là dim ngập Bằng Ngang, không để cho Phác Đức Giật thấy rằng : tiến lên ắt chết cả, lui về tìm nơi cao ăn nấp thế nào cũng chẳng có dượng, nếu khi bốc lên thì đủ có phải chết ngay Phác Đức Giật cũng đành chẳng dám quyết liệt chiếm giữ nơi cao !

Những lời Quân Sư nói ra thấy nơi mọi hồ hồ, bốn tướng nghe đều không hiểu Quân Sư định dùng kế như thế nào ? Quân Sư thấy chiến quay sang Bình Điền mà rằng :

— Ông là tướng trấn giữ mặt Nam Bằng Châu ai cũng biết. Vậy, trước hết ông hãy cho lệnh lên mạn Bắc, bảo Thủy tướng Nghĩa Bà Tướng đưa thủy quân xuống Nam, theo Xích Đằng mà tiến phát, phải khoa trương thanh thế cho thật lớn.

CÒN NỮA

PHONG LÔI

(TIẾP THEO)

CHƯƠNG BẢY

— Em đi ăn với anh nhé ?

— Không được đâu. Em phải về. Với lại, tốt hơn hết đừng để người quen bắt gặp chúng mình đi với nhau... Rủi mà tới tai anh ấy...

Phong Lan bỗ lửng câu nói và vít đầu tôi xuống hôn nhẹ :

— Anh đã làm em tìm lại được cái hạnh phúc mà em tưởng đã đổi đời xa lạ với em...

Tôi nói như lập lại một đoạn văn nào đó đã đọc hơn là thực sự có kinh nghiệm :

— Cũng cái động tác đó khi có tình yêu, nó là cái gì tuyệt vời. Và ngược lại.

Phong Lan không chia xẻ với cái ý tưởng có vẻ sách vở và trìu tượng đó của tôi.

— Anh nói cái gì em không hiểu. Anh có vẻ quen thạo với đàn bà lắm hả ?

Tôi kiêm điều thốc hút.

— Nói ra chắc em không tin. Có lẽ số người đàn bà mà anh gần gũi so với số đàn ông của em còn thua xa.

Tôi không hiểu sao mình có thể nói một câu nguy xuẩn như vậy. Lập tức một cái gối bay vào mặt tôi, làm điếu thuốc tôi đang ngậm gẫy gục xuống.

Phong Lan rời khỏi chỗ nằm, vơ đồng quần áo của nàng trên sàn nhà.

— Em đã làm vế anh ! Anh cũng như tất cả mọi người khác. Em đã lầm lớn. Vậy mà trong khi ở xa, em đã so ước có anh ở bên cạnh như hồm ở P. Vậy mà, ngay khi vế tới đây, em đã tất tả đi kiếm anh... Vậy mà...

Tôi nhào lại ôm cứng lấy nàng :

— Phong Lan ! Anh xin lỗi..

Nàng mặc con thú dữ, nàng xô tôi ra và gào lên :

— Tôi tởm các anh ! Trời ơi.. Đờ. chi mà chỉ mà thế này !..

Nàng gào xong ôm đầu gục xuống sàn nhà khóc tưng rức. Tôi quỳ xuống bên nàng :

— Phong Lan ! Bình tĩnh lại đi. Đừng tự hành hạ mình và hành hạ anh như vậy. Anh xin lỗi đã lỡ lời...

Tôi nâng nàng dậy, hai tay đỡ hai má vuốt đầu của nàng :

— Cho anh xin.. Em biết anh yêu em cho ? Em biết anh bực bội đến mức nào khi anh đề nghị đưa em đi khải đây và em từ chối không giải thích lý do chớ ? Tại sao em không chịu giải thích để chúng ta cùng thảo luận và để anh khỏi nghĩ lầm về em ?

Chúng tôi quỳ đối diện với nhau trong vùng ánh trăng chiếu xiên trên sàn nhà từ khung cửa sổ có trấn song. Lan đã thôi khóc và khuôn mặt hồng bình của nàng như mềm đi trong lòng bài bàn tay tôi. Nàng bỗng cảm thấy nhiều và buồng người trong vòng tay tôi. Quả thực, bàng bỗ mới thực sự được sống trong cái kinh nghiệm muốn thuốc của loài người. Đó là tình yêu có thể đưa người ta lên đến tột đỉnh của trời tao và cũng để đẩy nhận người ta xuống tầng cuối cùng của địa ngục, chỉ cần một sự thiếu tế nhị tối thiểu.

Lúc nãy hơn lúc nào hết chỉ có sự yên lặng... Mặc dù tôi có thật nhiều điều để nói, để đặt ra với Phong Lan..

OOO

CHƯƠNG TÁM

Sau lần gần gũi đầu tiên với Phong Lan,ngay hôm sau tôi phát hiện chứng triệu chứng bệnh hoạn khiến tôi không khỏi lo lắng người. Tôi không ngạc nhiên khi biết mình bị bệnh, nhưng tôi gầu như không chịu nổi điều mình biết là chính Phong Lan đã truyền bệnh cho tôi.

(CÒN NỮA)

TÂY DU KÝ

Số 687

NGÔ TỬ TƯ TƯ dịch

Nguyên tác NGÔ THỪA ÂN

HỒI BA MƯƠI BA
Ngoại đạo mê chân tánh
Nguyên thần trợ bồn tâm

Nhật Du Thần bay tới cùng Nam Thiên, vào Cung Linh Thứu tâu mọi chuyện lên Ngọc Đế, Ngọc Đế phán :

— Thằng khỉ kia ăn nói thật là vô lễ ! Trước đây Quan Âm đến xin ta thả nó để nó bảo vệ Đường Tăng. Trẫm đã sai Ngũ Phương Yết Đế, Tứ Trực Công Tào, luôn luôn phò trì. Nhưng nó mà nói cần chưa đủ, nay lại đòi đang trên lại. Quả là... Quá là lầm...

Bên phán hỏi chư thần :

— Trời có thể đang lại được chăng ?

Na Tra Tam Thái Tử bước ra quì tâu :

— Muốn tâu Vạn Tuế.. Trời có thể đang được.

Ngọc Đế hỏi :

— Đang bằng cách nào, đang như thế nào ?

Na Tra đáp :

— Muốn tâu.. Từ thời hồn nghình năm phép, khi nhẹ sạch nên lên thanh trời, khi nặng bảy đang lại thành đất. Nếu lấy lý mà nói, trời không thể đang được, nhưng Tôn Thánh Cái Bàn vẫn Đường Tăng tang tay thiên lãi, sinh đã là việc phục lọc lớn như Thái Bơn, sau như Đông Hải, hơn nay nên giúp cho Y được thành công.

Ngọc Đế lại hỏi :

— Khanh giúp hồn như thế nào ? (!)

CÒN NỮA

LOÀI HOA

Nguyên tác Gabriel Garcia Marquez

Bản dịch của HÀ VĂN ĐỒNG

□ Số 90

Remedios Đẹp đang cầm đầu kia của tấm vải, trả lời với mọi nụ cười thương hại.

«Trái lại là khác ! nàng nói. «Chưa bao giờ chiều để chịu như lúc này.»

Người thiếu nữ vừa nói dứt câu Fernanda cảm thấy gầu vậy của nàng vừa động mặt cách bì mặt và nàng vẫn nằm chặt lấy tấm vải để khỏi ngã xuống cùng một lúc Remedios Đẹp bắt đầu bay lên. Bà cụ U sula, lúc đó đã gần mù hầu, là người duy nhất có đủ bình tĩnh để nhận ra tình cảnh của con gái là đã và bà cụ buông tấm vải là để nó bay theo ánh sáng, bà cụ nhìn Remedios Đẹp vẫy tay vĩnh biệt giữa những tấm vải bay mùa quanh nóng, đang lên cao cùng với nàng, bỏ lại khu vườn có những con ong bay trên những bông hồng, bay lên không gian trong đầy cuối cùng của bốn giờ chiều. Cuối cùng, những tấm vải đó cũng biến mất với Remedios Đẹp trong khoảng thượng tầng không gian nơi những cánh chim kỳ dị bay cao nhất cũng không thể tới.

Những người lạ, tất nhiên, đều nghĩ rằng sau cùng Remedios Đẹp đã đi theo định mệnh loài Ong Chúa của nàng và gia đình nàng cũng vẫn đành tiếng bằng cách bay đặt ra câu chuyện thiên khá tin cho Fernanda, nàng bỗng vì ghen tị, sau cùng phải nhìn nhận phép lạ, và trong một thời gian dài sau đó nàng cầu xin Chúa trả lại nàng tấm vải. Nhiều người khác cũng tin ở phép lạ hơn nên trong nhà thờ và tổ chức cả những buổi lễ tạ ơn. Rất có nhiều người ta sẽ còn nói với nhau lâu lắm về chuyện nàng nhìn xác rơ vụ tàn sát thảm khốc và tàn nhẫn những anh Aureliano con của Đại tá Aureliano Buendia.

Mặc dù, chưa bao giờ coi đó là một linh tính. Đại tá Aureliano Buendia vẫn thấy trước được đời những người con của ông chắc chắn sẽ có những kết cục bi thảm. Khi Aureliano Serrador và Aureliano Arcava, hai anh đến thăm ông, gần tối loạn và rối ý lý lại Macondo, ông gọi cả họ hàng họ đông ở lại. Ông không hiểu được vì sao họ lại muốn ở lại trong một thành phố đã biến thành một nơi ngưu hiểm một sau một đêm Nguyễn Aureliano Centeno và Aureliano Triste, hai anh con đã lập nghiệp ở đây, với sự ủng hộ của Aureliano Hai, sắt sẵng cho họ việc làm. Những lý lẽ Đại tá Aureliano Buendia đưa ra để khuyên hai anh con mới đến đừng ở lại đều mơ hồ. Và khi ông nhìn thấy ông Brown đến Macondo trên chiếc xe hơi đầu trên lần bách trong thành phố — một chiếc xe mở mui sơn màu cam với tiếng còi làm lũ chó hoảng sợ — người quản nhân giả mũi gần trước cánh khóm cửa hàng bà của bọn người xúm quanh ông Brown và ông thấy rằng có một tai gì đó đã làm biến đổi bọn đến ông kể từ ngày họ tấn công bỏ vợ con để nhắc cây súng lên tay và đi đánh nhau. Những người trấn quyền, sau Hiệp Ước Neerlandia đều là những ông Thị trưởng không có sáng kiến, những ông Tòa ngồi làm vì được tuyển từ đám người thân thích của Fernanda, những bông vì ghen tị, sau cùng phải nhìn nhận phép lạ, và trong một thời gian dài sau đó nàng cầu xin Chúa trả lại nàng

(CÒN NỮA)

Giải trí hôm nay

Rex
Cleopatre — Elizabeth Taylor Richard Burton — Rex Harrison Sp Màu Tiếng Pháp PBV Hoa Anh

Đại Nam
1) Trẻ Bụi Đời — Diệp Tiếu Ích Trần Phối Linh Vi Hoàng Sp Màu Tiếng Trung Hoa PBVHA

Eden
L. Dame Dans L'Auto Avec Des Lettres Et Un Fusil Samantha Eggar Sp Màu Tiếng Pháp PBVHA

Hưng Đạo
1) 7 Anh Hùng Tề Cách Lan 2) Thập Tự Hỏa Thần Hùng — Cả 2 Phụ đều Sp Màu PBV Hoa Anh

Casino Saigon
Trẻ Bụi Đời — Diệp Tiếu Ích Trần Phối Linh Vi Hoàng Sp Màu Tiếng Trung Hoa PBVHA

Kim Châu
Bien Vô Đầm Mau Địa Ngục Môn Lang Văn Thâm Y Nhu Nhược Sh.. Sp Màu T Trung Hoa PBVHA

Văn Hoa (Dakao)
Cleopatre — Elizabeth Taylor Richard Burton Rex Harrison Sp Màu Tiếng Pháp PBV Hoa Anh

Văn Hoa (Saigon)
Mối Tình Đầu (Yêu Ra Nước Mắt) Nam Cung Viễn — Văn Tịnh Cơ Sp Màu Tiếng Tr.Hoa PBVHA

Khải Hoàn (Máy lạnh mới)
Trẻ Bụi Đời — Diệp Tiếu Ích Trần Phối Linh Vi Hoàng Sp Màu Tiếng Trung Hoa PBVHA

Victory Lê Ngọc
Trẻ Bụi Đời — Diệp Tiếu Ích Trần Phối Linh Vi Hoàng Sp Màu Tiếng Trung Hoa PBVHA

Hồng Bàng
1) Người Chồng Bất Đắc Dĩ La Thoại Tân Kim Cương 2) 5 Hiệp Sĩ Bất Đắc Dĩ Ngọc Tuyết Sp Màu

Nam Quang
1) Người Chồng Bất Đắc Dĩ La T Tân Kim Cương 2) Triệu Phú Bất Đắc Dĩ Thanh Việt Sp Màu

Thăng Long
1) Song Hỗ Tranh Hùng Kim Cang SB Bảo Chiêu 2) Điệp Viên Số Tài Đăng Hung Thần Cả 2 Sp Màu

Casino (Dakao)
Đại Vô Sư Hoàng Phi Hùng Các Phong — Vương Hiệp — Trần Bình Shawep Màu PBV Hoa Anh

Huỳnh Long (Gia Định)
1) Hắc Đạo Hành Tử Phong Thạch Tuấn Âu Oai 2) Sát Khí G.X Cả 2 đều Sp Màu PB Việt Hoa

Lê Lợi (112 Lê Th. Tôn Sg)
•Ocean Louis De Funes, Claude R h Scope Màu Nói Tiếng Pháp Pi.. đề Việt Hoa Anh

Long Phụng (Gia Long)
Đông Sĩ Bảo Ân Thủ Phim Võ Hiệp Hoạt Động Tình Cảm Ân Cố nhiều loại tiếng Nói Tiếng VN

Quốc Thái (Trần Q Toàn)
1) Đại Sát Cước Thiết Chi Quyền Vương thanh Liêm Tố 2) Nam Tố Hiên Bạc Bưu Lỗ Tuấn Sp Màu

Kim Đô (Cầu Ông Lãnh)
1) Song Hỗ Tranh Hùng Kim Cang SB Bảo Chiêu 2) Ringo Thoái Hiểu Guy Madison Cả 2 Sp Màu PBVH

Mini Rex — A
Sur Un Arbre Perché — Louis De Funès — Géraldine Chaplin Sp Màu Tiếng Pháp PBV Hoa Anh

Mini Rex — B
Plein Soleil — Alain Delon Marie Laforêt — Maurice Ronet Màu Tiếng Pháp PBV Hoa Anh

Quốc Tế 341 Phi Ngũ Lão
Cléopatre — Elizabeth Taylor, Richard Burton. Rex Harrison Sp Màu Tiếng Pháp PBV Hoa Anh

Mini Quốc Tế
Un Meurtre Est Un Maurice Robert Hossein — Jean Claude Brialy — Sp Màu PBV Hoa Anh

Lệ Thanh 189 Đông Khánh
Gương Vỡ Lại Lành — Du Quyên Cao Minh Sơn Màu Tiếng Trung Hoa Phụ đề Việt Hoa Anh

Thủ Đô (Máy lạnh mới)
1) Tam Hùng Ác Đấu Đặng Quang Vinh SB Bảo Chiêu 2) Hắc Bảo Tr Tinh SB Bảo Chiêu Sp. Màu

Nguyễn Văn Hảo
Mối Tình Đầu (Yêu Ra Nước Mắt) Nam Cung Viễn — Văn Tịnh Cơ Sp Màu Tiếng Tr.Hoa PBVHA

Mỹ Độ (Cholon)
1) Thiên Long Bát Tự ng Miêu Khả Tố Mao Anh 2) Trần Linh Ác Đấu Vô Dương Cả 2 Sp Màu

Opéra (Máy lạnh mới)
Cléopatre — Elizabeth Taylor Richard Burton, Rex Harrison Sp Màu Tiếng Pháp PBV Hoa Anh

Nam Việt (Máy lạnh mới)
1) Song Hỗ Tranh Hùng Kim Cang SB Bảo Chiêu 2) Đại Sát Thủ — Kim Hân Tôn Huê Cả 2 Sp Màu

Long Vân
1) Lão Hạc Cuối Cùng Thảo Vinh Quân 2) Song Hỗ Tranh Hùng Kim Cang SB Bảo Chiêu Cả 2 Sp Màu

Diên Hồng
1) Người Chồng Bất Đắc Dĩ La T Tân Kim Cương 2) Triệu Phú Bất Đắc Dĩ Thanh Việt Sp Màu

Đại Đồng (Bàn Cờ)
1) Người Chồng Bất Đắc Dĩ La Thoại Tân Kim Cương 2) 5 Hiệp Sĩ Bất Đắc Dĩ Ngọc Tuyết Sp Màu

Kinh Thành
1) Người Chồng Bất Đắc Dĩ La T Tân Kim Cương 2) Chân Trời Tìm Hùng Cường Kim Vui Sp Màu

Cao Đồng Hưng
1) Sóng Gió Bến Tàu Trần Huệ Mân Phương Dĩ 2) Hiệp Sĩ Zorro Howard Ross Cả 2 Sp Màu PBVH

Đại Đông (Gia Định)
1) Vua Moto Boy Tatsuo Umemiya 2) Song Hiệp Khương Đại Vệ Địch Long Cả 2 Sp Màu PBVH

Vân Cảm (Phú Nhuận)
1) Hắc Đạo Hành Tử Phong Thạch Tuấn Âu Oai 2) Sát Khí G.X Cả 2 đều Sp Màu PB Việt Hoa

Hồng Liên (Bình Tiên)
1) Hắc Bạt Thủ Bạch Ưng Trương Lực 2) Lãnh Diện Xà Đệ Nhất Ác—Lý Đại Long Cả 2 Sp Màu

Hùng Vương (Pétrus Ký)
1) Song Hỗ Tranh Hùng Kim Cang SB Bảo Chiêu 2) Quỷ Nhập Tràng Chori Takehashi Cả 2 Sp Màu

Thanh Vân
1) Người Chồng Bất Đắc Dĩ La T Tân Kim Cương 2) Sau Gió Giới Nghiêm Thanh Ngọc Cả 2 Sp Màu

Dầu Cù Là
hiệu CON SÓC
MÙI THƠM DỊU MÁT

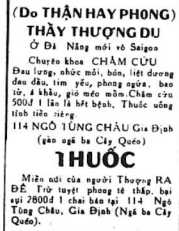

Trị : Cảm mạo, nhức đầu, chóng mặt, nhiễm sương, nhiễm gió đau bụng, Ho gió, sổ mũi, nóng lạnh, trúng thực, no hơi, sinh bụng, xây xẩm mặt mày.

NHÀ THUỐC ĐẠI LINH
535 Đồng Khánh Chợ Lớn, có bán khắp nơi. (KN số 164 B.Y.T, Ngày 24.7-73).

ĐẦU LƯNG
(Do THẦN HAY PHONG)
THẦY THƯỢNG DU
Ở Đà Nẵng mới vô Saigon
Chuyên khoa CHÂM CỨU
Đau lưng, nhức mỏi, bán, liệt dương đau đầu, tim yếu, phong ngứa, bao tử, ê khẩu, gió mép miệng. Châm cứu 500đ 1 lần là hết bệnh. Thuốc uống tính tiền riêng.
114 NGÔ TÙNG CHÂU Gia Định (gần ngã ba Cây Quéo)

THUỐC
Miền nói của người Thượng RA ĐÊ. Trừ tuyệt phong tê thấp, bại xụi 2800đ 1 chai bán tại 114 Ngô Tùng Châu, Gia Định (Ngã ba Cây Quéo).

URAZOL (Beta)
Trị các bệnh nhiễm trùng đường tiểu tiện và cơ quan sinh dục, Huyết trắng, nước tiểu đục.
Có bán tại các nhà thuốc tây.

ĐAU LƯNG
BỘC NHẤT CỦA GIA TỘC
Đo đau mà đau lưng đều trị được hết, đến trị 5 giờ sau thấy bớt ngay 5-7 năm không tái lại. Trị có giấy cam kết hết bịnh, nói nhạo tiền, vì bịnh bán thần bất tuyệt và có thuốc gia truyền thật hay : thận yếu, đi mông tinh, hoạt tinh, xuất tinh sớm, yếu sinh lý liệt dương. Đau lưng rỉ trị những ngày mùng 5.14.23 âm lịch.
611/14B Phan Thanh Giản bên hông nhà 613 cô hèm

Bệnh trĩ Bài ra thụt vô và máu cũng, mụn, thốn v.v... Quân công ngươi nghèo nhận ngừa tiền, tôi sẽ tu sĩ giúp đỡ tối đa. 24 thứ Trị đều trị tuyệt gốc không trở lại trị bằng thuốc gia truyền, ít đau đi làm việc được, trị có bảo đảm hết bịnh mới nhận tiền 611/14B Phan thanh Giản Saigon bên hông nhà 613 cô hèm.

Từ Cung, Huyết trắng
Jô mụt ngứa ra ra ngoài, đau giây chằng, kinh kỳ tiết sụt, ra ít, chậm con, hoặc muốn chậm sanh. Trị bảo đảm hết bịnh mới nhận tiền.
611/14B Phan Thanh Giản Saigon bên hông nhà 613 cô hèm.
Có chân cứu tử thiệu toàn khoa.

MUỖN MẬP
Thuốc gia truyền chắc chắn 100% những người ốm yếu hay đau vặt hoặc không đau mà ốm NAM NỮ đều dùng được uống thuốc xây ăn ngủ được khỏe mạnh. Lên cân cấp kỳ bảo đảm thắng lên ba kỳ lô có thuốc mua thật hay.
611/14B Phan Thanh Giản Saigon bên hông nhà 613 cô hèm.

CHỐNG MẬT
— Say sóng, ói mửa
Dùng Thuốc
ANAUTINE
Bán tại các nhà thuốc Tây (Beta).

PHONG THẤP
— TÊ BẠI, NHỨC GÂN
— SƯNG KHỚP XƯƠNG
uống **BETADOL** viên
Có bán tại các nhà thuốc tây.

Văn Phòng Thừa Phát Lại Trần văn Tiền
Số 92 đường Trần Hưng Đạo Tây Ninh
PHÁT MÃI ĐỘNG SẢN
Xin cho chư quý khách hay: đến ngày Mười bảy tháng Tư dl 1974 (17-4-74) hồi 10g mới sẽ có cuộc phát mại tại số nhà: N.10113 ấp Hiệp An, xã Hiệp Ninh (Tây Ninh): Một cái nhà hai căn bằng cây vách ván, cửa ván lợp tôle có gác bằng cây, nền tráng cimenl, có nhà hậu (thì hành ăn số 134IDSI73 ngày 25-9-73 của Tòa Sơ Thẩm Tây Ninh xử về việc dân sự). (Bán nhà không có đất).
RA GIÁ: 700.000đ (Bán bạc mặt và mỗi 100đ phải chịu tiền phụ trội 8đ. Chủ mua phải chịu trên bách phần biên bán ghất mại).
Tây Ninh, ngày 30 tháng Ba dl 1974
Thừa phát lại quyền Hộ giá viên
TRẦN VĂN TIỀN

Bác sĩ **Ng. đức Lệ**
Đã mở phòng mạch lại tại 107 Thoại ngọc Hầu (gần bà Tô Ký) ngay cổng trại Tân thế Linh. Giờ làm việc : Sáng 7giờ30 đến 11 giờ Chiều 3 giờ đến 5 giờ

Có thai.. ỌA MỬA BÓN, MỆT MỎI LƯNG, CÓ HUYẾT DƯ
lấy uống thuốc DƯỠNG THAI hiệu NHÀNH MAI.
Các tiệm thuốc Bắc đều có bán.
KNBYT số534 ngày 20-11-63

Trừ Sạch Gầu !
Bằng thuốc BELLA
Mới phát minh.
Kết quả mỹ mãn (BETA)
Có bán tại các nhà thuốc tây.

BIẾNG ĂN, MẤT NGỦ
Réactin — Làm ăn ngon
— Chóng lớn
— Ngủ yên
— Trị phong ngứa.
Bán tại các nhà thuốc tây.

National CHO ĐỜI VUI TƯƠI !
3 BÀNG
8-TRANSISTOR RADIO R-311D
Ăng-ten cần
Bảng chỉ mặt số
Nút chỉnh dài
Bảng chỉ âm-lượng
Nút chọn bảng tần
Loa lớn
Kiểm-soát âm điệu
HÀI LÒNG VỚI TUYỆT PHẨM R-311D
★ National rất tự tin khi quyết-định đưa kiểu Radio 3-Bảng nầy giới thiệu cùng quí vị.
★ Xin mời quí vị mua dùng vì kiểu máy nầy rất dồi dào cơ-năng.
National TRANSISTOR RADIO

THIÊN HẠ ĐÔN

— RÀNG, cũng như Hội đồng VHGD, Hội đồng Kinh tài đã hội vào họp hành xong và đưa ra 10 khuyến cáo, trong số này có cái rất gượt gần là Giải tiền các cơ cấu cơ tánh phải phù phiếm (lầm cảnh) lẽ cả các cơ cấu hiện định như Thượng Hạ viện CSV, TCPV và Hội đồng Tỉnh Thị, Xã để dành tiền cứu đói và sản xuất. Như việc bầu cử lại Nghị viên toàn quốc dự trù tốn 600 triệu mà không cần-thiết

—RÀNG, nhưng khuyến cáo là cái nghề của chúng, vì theo Hiến pháp thì HĐKTXH chỉ có vai trò tư vấn, theo đó các khuyến cáo của Hội đồng sẽ được chánh phủ cứu xét đã... nghe theo hoặc không nghe theo. Coi có khi sau CP lại chê : biết rồi nói mãi chán quá ; đó là chuyện khác.

— RÀNG, cái nầy thì chưa biết ai đúng. Vì đông Tổng thuyết hiện chỉ bàng• quả quốc nhỏ kế hoạch phát triển 4 năm của Đệ tứ mà niên khoá 72-74 đã có gần 95.2 phần trăm trẻ từ 6 đến 10 tuổi được vào trường Công lập (sang năm 75-76 con số nầy sẽ lên 100 0/o) và số học sinh Tiểu học có thể tiếp tục lên Trung học là 67 phần trăm, không nghe nói sang năm 75-76 có lên tới... chiều nay em ơi không?

—RÀNG, trong lúc ấy, thì tại cuộc Hội thảo về KHHGĐ 2 ngày 3-4 tiền Đalat, bà GS Ng văn Bông lại kêu than Tổng số trẻ em 6 đến 18 tuổi được vào Công Lập chỉ có 53 phần trăm và Tiểu học có thể tiếp tục lên Trung học là 26 phần trăm. Vậy bà Bông và ông Tổng «VNCB» ai nói... thật ?

— RÀNG, dư luận cũng chưa quên, trước đây vào lượng con số người mù chữ trên toàn quốc thì ông Tổng «Văn hiến chi bang» cam kết con châu Hồng Vương chỉ mù chữ có 25 phần trăm trong lúc cơ quan UNESCO của LHQ, thì ước tính VNCH có độ 35 đến 50 phần trăm người mù chữ. Đó là chưa kể nếu nay mai cải tổ chương trình học không cần văn sĩ và Luật Sư nữa thì con số rẽ cần đó, khác?

— RÀNG, năm 1973 số vô KT lên 4 tỷ 186 triệu 66 500 đồng nên theo cái đà ăn làm ra nầy vào tháng 5-74 số KT gia tăng thêm cấp 9 và cấp 10 tức mỗi tuần 10 triệu số...

— RÀNG, theo lời một dân biểu khối DTXH : các thí vé số bán ra rại gốc là 52 đồng nhà thâu là lời 1 đồng, thành 53 người mua sĩ bán lại 56 và người bán lẻ để kiếm ăn là 60 đồng 1 vé. Như vậy nói riêng về tiền hoàn hồi vé 2 đồng thêm tại gốc đem nhơn cho 9 triệu vé dĩ nhiên ở ngoài số sách mỗi tuần lối 27 triệu nữa ai bộ tội ?

Tiếp theo 1 trang 1

có bùng bẩu, chúng mình là đầu có tình trạng khan hiếm gấy ? ! Chỉ có tình trạng các bảo muốn tiếp tục ra 8 trang thì rất mau thêm giấy chợ đến ký mua thôi.

Vậy ai âm mưu ra cái tình trạng khan hiếm giấy để các nhựt báo vì lẽ cạnh tranh mà phải tiêu thụ MỘT PHẦN NỬA giấy, cho đến nay? Di nhiên phải tố cáo !. đo bọn Mafia gấy các nhà Nhập cảng giấy in báo để Im ắp phe ? chớ không phải để tìm bào (mặc dầu trong đám Mafia cũng có Chủ-báo) tuy nhiên, cái điều đáng nói vẫn là quyền định nhưng hành của HCB etc. HCB thấy vàng «HẾT GIẤY» các báo đều phải tiết kiệm ra 8trang thì rất mau thêm giấy chợ

Kết luận : Nếu chúng tôi không có quyền để chỉ trích HCB đã cố ý hay vô tình khuyến khích các báo phải mua thêm giấy chợ đen thì chúng tôi vẫn chấp nhận cái tình trạng... «thực nước bể ròng» mà kẻ thủ lợi cơ hội ấy chính là bọn Mafia giấy.

NGỌA LONG

ÁO THẢ VỊT (tiếp theo trang 1)

mình làm gì cũng thất bại. Tôi vẫn, tại sao mình không mở một hãng trình thám tư, là một nghề mới ở Việt Nam vừa hấp dẫn vừa đắt buốn, vừa kiếm ra bạc. Do đó, ATV đã bàn với một hai nhà vốn giả nhưng vẫn còn rẻ dai, như Vũ Đã và Ngọc Long hùn tiền mở một hãng trình thám tư. ATV nằm nhà, mà chuyện gì cũng biết, tin gì cũng đến tai ATV trước mọi người, trước cả ông Đô Trưởng. «biết hết biết nên» nên ATV mở hãng trình thám tư thì nhất định sẽ phụng sự các chân chủ một cách đắc-lực, hơn cả sở trình thám nhà nước. Mọi việc đã hoạch định gần xong, chỉ còn thiếu cái tên đang tìm kiếm cho thật «kêu», vậy bạn đọc tìm dùm ATV cái tên nào thật kêu, ATV sẽ biếu 100 000 đồng tài chợ đen buốn.

HÀ THẾ RUỸỆT (tiếp theo trang 1)

lực lượng, mà nếu mình không khá thắng, thì ít ra cũng không khá bại. Sự khá thắng, khá bại đó đúng một, phải là sự khá thắng, khá bại của cả một sinh mệnh lực lượng quốc dân, chứ không thể hời hợt như người ta đã lầm lẫn sự khá thắng, khá bại của chiếc ghế cả nhân lẫn chuẩn đích. Lấy cá nhân làm chuẩn đích cho nên người ta đã có những cung cách làm việc và tổ chức sinh hoạt như hiện tại. Nếu lấy quốc gia và sinh mệnh dân tộc lực lượng làm cứu cánh, chắc chắn phải có một cung cách làm việc và tổ chức sinh hoạt khác để ít ra không thể bại khi bắt tay hòa giải.

Nhắn tin

Mời Quý Vị khiếu nhu Quân Công của NÔNG TRAI KIỀU MẬU LONG KHÁNH liên lạc gấp với văn phòng Nông Trại số 86 Nguyễn Du Saigon 1 để lập thủ tục khai thác

—□—

Cần mua một số máy D-4, D-6, 7 và 8 (Hoa Kỳ) vận hành tốt, xin liên lạc với Ô Khang số 86 Nguyễn Du Saigon 1 Đ T. 20 881, miễn trung gian.

TIN MỪNG

Được hồng thiệp báo tin ngày 10-4-74 :

Bạn TRẦN MINH NHỰT

tính nguyện chung vui cùng khổ cùng

Cô ĐẶNG KIM DUNG

Mến chúc NHỰT—DUNG mối năm được 364,5 ngày hạnh phúc KHA, CÀNH, BÉ, TRUNG, CẦN, NHIỆM LAM, HUỲNH và toàn thể bạo hữu Cao Sự Điện khoa 13 sưa

CHIA VUI

Được tin bạn

ĐẶNG THÔNG PHONG

(gáo sư đệ tứ đẳng Huyện dai Hiệp Khi Bạo)

làm lễ thành hôn cùng giai nhân

HỒ THỊ NHƯ

Xin chia vui cùng 2 bạn Đặng—Hồ và chúc Phong—Như một đời Hạnh Phúc

Ông Bà NGUYỄN KHẮC SỸ

Tiếp theo 2 trang 1

cả TT Pompidou bình như đã không dự được nhiều kết quả mà Mỹ mong muốn. Phe Tây Âu cho rằng các cuộc gặp gỡ đó đã quá ngắn ngủi để mà có thể nói tan các mâu thuẫn đã có vì Âu châu không muốn chấp nhận sự lãnh đạo của Mỹ.

Trong khi đó khóa họp bất thường đại hội đồng LHQ do T. Thống Algerie chủ tướng khai mạc đúng như dự trù vào ngày thứ ba 9-4 có vẻ được cả thế giới chú ý vì tất cả các nước tham dự đều gửi tới Liên Hiệp Quốc những đại diện rao cấp. Nga sô đã cử NT Andrei Gromyko tới dự. Nhưng đặc biệt nhất có lẽ là tập đoàn C. Bởi vì trường phái đoàn BK tới Nữu Ước là do phó thủ tướng Đặng Tiểu Bình cựu tổng bí thư đảng Tr. Hoa cầm đầu. Phía Pháp thì NT Michel Jobert đã tới dự khóa họp nay của đại hội đồng LHQ có mục tiêu là xét vấn đề năng lượng vấn đề nguyên liệu.

Tiếp theo 3 trang 1

sức ép của không khí bao bì bằng giấy bạc tương tự như cả 1 «rừng» bươm bươm treng bay rợp trời trong thật đẹp mắt.

Hồng Vân Vên cho biết sau khi hay đã gả 1 lực lượng nhân sự khá đông để thu lượm số tiền trên Hàng kiểm điểm lại trong số 13triệu đồng nếu trên, có 460 ngàn đồng đã lưng cách của theo chiều giá !

Tiu thẩm quyền Hàng tra, thì để tránh những bất trắc có thể xảy ra khi di chuyển tiền bằng đường bộ, trong tháng Hàng đã mượn phi cơ tải tiền từ Saigon lên theo phương thức trên nhưng số đi có việc đăng tiếc xấy ra như trên là vì lần nay phi cơ đã thả tiền ở 1 cao độ khá cao.

Tiếp theo 4 trang 1

phám sát trên không phận Đông-Dương.

Tướng Timothy F O' Keefe, giới chức quân sự cao cấp nhất của Hoa kỳ tại Đông Nam Á trong một cuộc phỏng vấn cho biết «thì thị trong lúc này là chưa tới không thảo luận gì về vấn đề thám sát».

Người ta được biết Hoa kỳ vẫn cho thực hiện các phi vụ thám sát trên lãnh thổ Ai Lao Cam bốt và VN.

Tại Saigon, nguồn tin thông thạo nói rằng Hoa kỳ đã gửi các thám sát cơ không người lái và những phi cơ loại SR71 bay tiền một cao độ rất cao để thực hiện các phi vụ thám sát trên không phận Bắc Việt.

HK hiện có một số phi EC 47 có gắn các dụng cụ thám sát điện tử. Ngoài ra Bronco O có rất phù hợp cho công việc thám sát đặc biệt của cơ Nakhon Phanom cách Hạ Lào khoảng 15cs và cách miền Nam BV hơn 100 s.

Tướng O' Keefe đã từ chối trả lời những câu hỏi về trại thám sát cơ Drones loại phi lực, nơi nhỏ có thể kiểm soát từ xa không người lái có thể giúp bình tại các vùng có hỏa lực phòng không mạnh mẽ như ở BV hoặc vùng cộng sản kiểm soát ở VNCH. Các phi cơ nầy được phóng ra từ 1 căn cứ cơ và sẽ được trực tiếp thả bắt khi các thám sát cơ nầy sắp ở vùng lân.

CÁO PHÓ

Chúng tôi đau đớn báo tin cùng thân bằng quyến thuộc: con, chồng, anh, cha của chúng tôi là

Trung Tá LÊ BÁ TRỪNG

Nguyên Quận trưởng Quận Hương Thủy—Thừa Thiên. Bị tử thương vào lúc 13 giờ ngày 3-4-74.

Tang lễ sẽ cử hành vào ngày 7-4-1974 tại Đà Nẵng.

Tang gia đồng kính báo

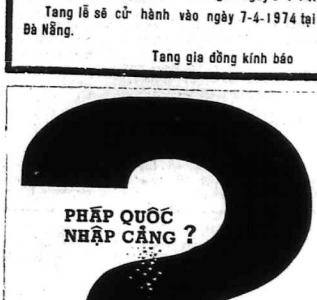

XE ĐẠP

ACIER FORT

490 HỒNG THẬP TỰ — SAIGON 5 — ĐIỆN THOẠI 90 564
900 GIA LONG — SAIGON 9 — ĐIỆN THOẠI 95 356

Bác Sĩ NGUYỄN DƯƠNG

Hậu Đại Học Thần kinh Tâm Trí

Trị các Tâm bệnh : ám ảnh, ủy kỵ, lo âu, ý bệnh v.v... các Tâm loạn bệnh : phân trí, ưu cuồng, ngụy tưởng v.v..

Tâm lý trị liệu, Trắc nghiệm tâm lý

156 Trương Minh Kỷ Gia Định.

PHÂN ƯU

Xác động hay tin nhà cách mạng đất Phú Yên

Cụ TRƯƠNG BỘI HOÀNG

Vừa mãn phần tại Tuy Hoa. Thành kính phân ưu cùng tang quyến.

MAN TẤN CHÂM
582 Gia Long Qui Nhơn

PHÂN ƯU

Được tin :

Cụ TRƯƠNG BỘI HOÀNG

Thân phụ Dân Biểu TRƯƠNG VĂN NGUYÊN vừa từ trần. Thành thật chia buồn cùng Ông Dân Biểu và tang quyến. Cầu chúc linh hồn Cụ sớm về miền cực lạc.

— Nhóm Nhân Chủ Phú Yên
— Tỉnh Hội Phật Giáo Phú Yên
— Bác Sĩ ĐẶNG THẾ DẪN
— Liên Đoàn CTXH/ST/PY

PHÂN ƯU

Được tin buồn

Cố Trung Tá ĐOÀN TOẠI

Phi Công Phi đoàn 514 đã bỏ mình ngày 27-3-74.

Thành thật chia buồn với cô TÔN NỮ THANH HUỆ cùng tang quyến.

Cầu chúc Linh hồn Cố Trung Tá tiêu diêu miền cực lạc.

Chị THUẬN Nha Trang

PHÂN ƯU

Vô cùng thương tiếc

Cố Thiếu Tá ĐẶNG KIM PHẤN

•Đệ Ngũ Bảo Quốc Huân chương kèm ADBT •với •khánh dương liệu• Đã anh dũng hy sinh ngày 31-3-74 tại Chi Khu Gia Rai Bạchlu.

Thành thật chia buồn cùng tang quyến và chúc linh hồn bạn sớm về lạc cảnh.

Các bạn đồng khóa 26/SQ Thủ Đức tại TKBL
Trung Uý SON — THIỆN — TUẤN — SINH
DANH — QUỐC — NĂM — ÂN

PHÂN ƯU

Vô cùng đau đớn được tin

Cụ TRẦN VĂN LUNG

Thân sinh của nghĩa tử TRẦN VĂN HẠNH, từ trần ngày 27-3-1974 tại Vũng Tàu. Hưởng thọ 80 tuổi

Thành kính phân ưu cùng tang quyến. Cầu chúc hương hồn Cụ Ông sớm tiêu diêu miền Cực Lạc.

Bà Quả Phụ NGUYỄN TRUNG
Nhũ danh Nguyễn thị Chiêu

CẢM TẠ

Chúng tôi chân thành cảm tạ :

— Đức Tổng Giám Mục Saigon
— Đức Cha Phụ Tá
— Đức Giám Mục Địa phận Phú Cường
— Thượng Tọa Thích Trí Quang
— LM Giám Đốc Nhà Tuyên Úy Công Giáo
— LM. Hoàng Quỳnh
— LM Giám Đốc CARITAS Saigon
— Ô Nguyễn văn Huyền, nguyên Cố vấn Thượng Viện
— Ô. Trần văn Lắm, Chủ tịch Thượng Viện
— Ô. Trương Tiến Đạt, Nghị Sĩ
— Quý vị đại diện các tôn giáo ; Ủy ban vận động đền Quốc Tổ
— Quý vị chính khách, nhân sĩ
— Quý vị đại diện Hội Nhà Văn VN và hội Cựu Chiến Sĩ chống Cộng.
— Quý vị Ban Chấp Hành Trung ương Tổng hội Phế Binh VN
— Quý vị đại diện các Tỉnh, Thị Quận, Chi Hội, Phân khu Phế Binh toàn quốc.
— Thượng Tọa Pháp Lan và quý vị trong UB Vận động phóng thích tù binh
— Quý vị Nghị Viên Hội Đồng Tỉnh Gia Định
— Hội Đồng xã Ủy Ban Hành Chính Xã Tân Sơn Nhì
— LM. đại diện địa phận Thái Bình
— LM. Bề Trên địa phận Bùi Chu
— LM. Hạt trưởng Chí Hòa, Phú Định
— LM. Quản Lý điền địa địa phận Saigon
— LM Chính Xứ Tân Việt
— Quý Cha thuộc địa phận Thái Bình
— Quý Cha thuộc hạt Chí Hòa, Phú Nhuận, Hóc Môn, Phú Bình
— Quý Đồng Tu Nam Nữ Thái Bình
— Quý đoàn thể Công Giáo Xã : Tân Việt, Phú Trung, Tân Phú, Tân Thành, Tân Châu, Nghĩa Hòa, Bắc Hà, Tân Tiến, Thăng Long, An Lạc, Nam Thái, Bình An
— Phong trào INTT Giáo phận Saigon
— Liên đoàn TNTT Hạt Chí Hòa
— Hội Ái hữu các Xứ : Thân Thượng, Bắc Trạch, Tỉnh Nhì, Thuận Tây, Lê Xá, Bái Trung Chu, Sa Cát, Ngọc Đồng (Bắc Việt)
— Quý vị trong Nghiệp đoàn Xe Bagt. xe Lam Saigon—Gia Định
— Ô. Hiệu Trưởng và Ban Giám Đốc Trường Nhân Chủ
— LM Hiệu trưởng và đại diện Học Sinh trường Nguyễn Bá Tòng, Gia Định
— Phái đoàn Học Sinh Trường Trung học Thăng Long, Saigon
— Quý Nhật báo và các báo Thông Tấn, Truyền Thanh, Truyền hình VN
— Nhóm Nhân Chủ Nhật báo Sống Thần
— Giáo chức và Học sinh trường Phanxicô, Phú Dung
— Giáo chức và Học sinh trường Vinh Sơn Liêm, Tân Việt
— Hội đồng Giáo Xứ và đoàn thể Xứ Phú Trung
— Hội đồng Giáo Xứ và đoàn thể Xứ Tân Việt
— Hội trống Xứ Phú Trung, Thọ Cách (Tân Lập)
— Ban Tây Nhạc Tân Việt
— Quý vị trong Ban Tổ chức Lễ đại tang, Xứ Phú Trung
— Toàn thể thân bằng quyến thuộc

Đã tới phân ưu, phúng điếu, cầu nguyện và tiễn đưa Cha già Cố :

L.M. GIUSE
LÊ QUANG OÁNH

là Ông, Cha, Bác, Chú, Cậu, Anh, em chúng tôi đã nơi an nghỉ cuối cùng ngày 2-4-74

Trong lúc tang gia bối rối, có biếu chi sơ sót, kính xin Quý vị niệm tình tha thứ.

T M Tang gia
LM LÊ QUANG ĐẰNG
Bái tạ.

Chủ nghĩa

BÀNG VÀNG diêm ca

bàng nghe 10 bàng khác

«Cuon bàng hay nhứt trong những cuon bàng

Hỏi tại : Quan nhân

DIÊM CA 95b Công Lý CRYSTAL PALACE
THÚY NGA CRYSTAL PALACE SAIGON

«MATINÉE» Bắt đầu 7-4-74

Chương trình Nhạc trẻ mỗi ngày từ 15giờ30 đến 18giờ00 do Duy Phúc tổ chức tại

Phòng trà TỰ DO

với 2 Ban Nhạc trẻ nổi tiếng nhất hiện nay

THE BLUE JETS và MÂY TRẮNG

với sự góp mặt thường xuyên của

JEANNIE MAI và PAOLO

Giá bước cho ban trai 500đ
bạn gái 300đ

DUY PHÚC thân mời

CẢM TẠ

Hội Đồng Quản Trị và Ban Giám Đốc ĐÔNG PHƯƠNG NGÂN HÀNG chân thành cảm tạ :

- Quí Vị Đại Diện các cơ quan Quân Dân Chính, Thân Hào Nhân Sĩ, Nông Công Thương Kỹ Nghệ gia tại Thị xã Đà Nẵng đã ủng hộ nhiệt tình.

Chi nhánh ĐÔNG PHƯƠNG NGÂN HÀNG thứ nhì tại Chợ Cồn Đà Nẵng trong ngày khai trương 08-04-1974.

Sự ủng hộ quí báu này là một khích lệ lớn lao cho ĐÔNG PHƯƠNG NGÂN HÀNG.

Chúng tôi nguyện sẽ tận tâm phục vụ Quí Vị trong các nghiệp vụ ngân hàng.

Hội Đồng Quản Trị và Ban Giám Đốc
ĐÔNG PHƯƠNG NGÂN HÀNG

Hậu tạ

Kỹ giả nghề bị thất lạc 1 Hoade SS 50 tại Tân Minh ăn quán đường Hồng thập tự Saigon. Bạn o o cầm lộn cái xe của thì số đăng bộ SC 3114-D, mang lại 113 Yên Đỗ Saigon. Tôi xin hậu tạ 50.000đ và hết lòng cảm ơn vì rất nghĩa quả không đủ tiền mua xe mới. Đa tạ

ĐỖ VĂN HỮU
113 Yên Đỗ Saigon

Bố cáo thất tung

Chúng tôi là Nghĩa Quân NGUYỄN BÂY, sq 276 628, trong đại VTB 33 chi khu Đơn Dương, Tuyên Đức.

Mất tích ngày 15-6.70 tại tọa độ BP 349 156 Xuân Trường, Tuyên Đức trong khi bị VC đục nhập.

Nay đăng bố cáo nầy để nộp Tòa xin án thất tung.

Vợ: TRỊNH THỊ CHÂU
cc số 06429563, TB ngày 8.2.71
đc: Xuân Trường, Trường Xuân, Đơn Dương, Tuyên Đức

Bố cáo lý hôn

CHỨNG NHẬN :

•Đọc án tiêu thẩm tuyên bố Tòa sơ tại ngày 22-3-1974 Ông Chánh án Tòa Sơ Thẩm Bạchiêu truyền cho đọc bị đơn TRẦN THỊ CA, thuộc vụ số 122-DS/73, khai đích thân ứng hầu tại Pháp đình Bạchiêu ngày 3-5-1974 lúc 8 giờ, để nghe Tòa xét xử việc LÊ VĂN TÀI xin ly hôn với ý thị.

Nếu bị đơn không đến hầu, Tòa sẽ xử khuyết tịch.

PHẠM HỮU LIÊM

NHẮN TIN

Từ Qui Nhơn tới Saigon
Cô Tuyết (con cựu DB Trần Tài ESSO Gia Long Qui Nhơn) nay theo chồng là ông Cả đào tầu ở Saigon.

Nếu vợ chồng Tuyết có tình đưa vào thế lực của gia đình để gạt nợ chúng tôi buộc lòng phải nhờ tới DB Trần Lộc (bà của Tuyết) để nhờ can thiệp.

TRẦN ĐÌNH THÁI
CC : 01400383 cấp tại Vũng Tàu ngày 11.4.69

ĐỘC NHẤT VÔ NHỊ ???

Tú Tài 2A ngày 26-6 chú ý !!!

«Có 30 điểm Toán dậu dễ dàng»

Bạn đã gạo kỹ Vạn Vật—Lý Hóa rồi—ắt dùng Nhưng bạn rớt vì Toán—Đó là căn bịnh của thí sinh Ban A. Vậy ngày bây giờ theo học với GS Hồng lâu sắm kinh nghiệm luyện thi nhiều 10 hs chuyên giải đề thi **mẫu trắc nghiệm** chọn lọc (kết quả 100 %)

Chú ý: Học phí trọn khóa: 20 000đ

L/L 371 AB Hai Bà Trưng SG
(Tới số 371A đi thẳng vào cổng trường Tân Định gặp ngay)

TỪ THỨ BA 9-4-74 — Hân hạnh trình bày tại các rạp :

ĐẠI NAM - CASINO Saigon - KHẢI HOÀN
ĐÔ THÀNH - VICTORY - PALACE

Tuyệt tác phẩm XÃ HỘI bi thảm nhất thời đại đã làm nào lòng những con tim sắt đá

TUỔI TRẺ BỤI ĐỜI

Của Đạo diễn PHỐ THÀNH HOA

Với : DIỆP TIÊU ÍCH, TRẦN PHỐI LINH, QUÍ HOÀN, HẦU TIỂU ĐỆ (Thần Đồng trong Ngân Thu Vinh Biệt)

— Những cảnh ngộ thật não lòng và đầy thực tế vừa tạo bao lầm cho các bậc Phụ Huynh, nhất là những Bà Mẹ góa chồng và những đứa con côi phải nghẹn ngào tới lệ...
— Con gì bi thảm hơn cảnh Mẹ Góa Con Côi sống giữa thời cuộc quỷ gạo châu ?
— Con gì đau khổ hơn cảnh Góa Phụ trông chồng ? Người Góa phụ bất đắc dĩ phải trở thành Vú Nờ lấy nụ cười dối lấy chén cơm... Nhưng đứa con côi ngây biết nỗi khổ tâm của Mẹ...
Bé ra đi theo Tiểu Bụi Đời vì ngộ nhận tội sát nhân...
— Chốn bụi đời biết bao trẻ thơ vô tội, nơi biết bao cạm bẫy, cám dỗ, sa ngã và tội lỗi...

ÂU Á GẶP NHAU TRÊN MÀN BẠC..

— NƯỚC MẮT TRẺ MỒ CÔI (L'accompris) Với cảnh gả trông nuôi con đã làm muôn triệu khán giả khắp năm châu rơi lệ
— TUỔI TRẺ BỤI ĐỜI, với cảnh Mẹ góa con côi chắc chắn sẽ làm quý vị khó cầm được giọt lệ..

Đại Vi Tuyến Eastmancolor Nổi tiếng Trung Hoa Phụ đề Việt, Hoa, Anh

KỂ TỪ THỨ BA 9-4-74
Tại 2 Rạp Máy Lạnh

NGUYỄN-VĂN-HẢO và VĂN-HOA SAIGON

Một BI TRƯỜNG KỊCH XÃ HỘI thuộc hàng Siêu đẳng Quốc tế đã OANH-LIỆT đoạt nhiều giải thưởng nhất của Điện ảnh Đại-Hàn. HAY hơn, XUẤT SẮC hơn kiệt tác phẩm NGƯỜI ĐAN BÀ BỊ LÃNG QUÊN.

MỐI TÌNH ĐẦU (YÊU RA NƯỚC MẮT)

Với : NAM CUNG VIỄN và VÂN TỊNH CƠ

— Cốt chuyện rất Não Lòng và Bi Đát rất gần gũi với đời tục V.N. trong thời khai lửa...
★ CHÀNG nơi tiền tuyến chiến đấu bảo vệ quê hương.
★ NÀNG ở hậu phương trông chồng từ chiến tuyến trở về nhưng bức điện tín oan nghiệt báo tin người chồng đã đền xong nợ nước...
★ Giọt máu trong bụng nàng kỷ niệm những bao lần ái ân
BUỒN KHÔ, SẦU THƯƠNG DẬP DỒN.
★ Rồi nàng cũng phải đành gạt lệ một lần nữa sang sông
★ Nhưng nơi chiến tuyến Người Chồng trước đã trở về
★ Nàng như cành bèo giữa 2 giòng nước xoáy, phải làm sao cho phải đạo giữa 2 người Em ân nặng cũng yêu nàng thư thiết... Hòn máu trước kia với người chồng trước nàng phải giải quyết ra sao ?

★ ĐẠI VI TUYẾN
★ EASTMANCOLOR
★ NỔI TIẾNG TRUNG HOA
★ PHỤ ĐỀ VIỆT, HOA, ANH

XIN QUÍ VỊ KHÁN GIẢ ĐẾN XEM SẼ RÕ VÀ NHỚ MANG THEO KHĂN TAY...

KHU VƯỜN của 30

THƠ

QUÊ HƯƠNG LỤC BÁT

Lúa chiêm hát khúc ca đao
Giọng hò thân nỗi dồn dào
Ngày xưa xuyên cảnh gây
Lúc hương trầu nặng đường vẻ
Dòng sông đưa lòng chuyền đò
Mái khua trên nước câu thơ
trên bờ.
Mẹ ngồi bên suối lặng mơ
Dao ca mái mẹ thơm tha tuổi
hồng
Hương đồng nội thơ phương
hương
Đặt trên trán bé nụ hôn nồng
nên
Tay ôm vá mẹ cặng cặng
Mồi thơ uống ngọt lịm tình
quê hương

NGUYỄN NGỌC NHÃ
(nằng trong tương lai)
(nhóm : Viễn Du)

CHÚ HỌA MI

Sáng nay trời lạnh quá
Cây cỏ đọng giọt sương
Hoa mi buồn chẳng hót
Nhớ bạn sầu vương vương
Sáng nay trời lạnh ấp
Ánh nắng xuyên cành cây
Hoa mi vươn mình dậy
Hót khúc nhạc chào mây

LINH NGA
(B.N Thông Reu)

HÃY NHÌN ĐI

Nhìn lại quê hương
Bao năm đau buồn
Nhìn người tha phương
Đi đi chẳng về
Hãy nhìn đi em
Quê phương hướng nay
Còn gì không em
Khổ hèo bao ngày
Hãy nhìn đi anh
Tương lai mít mù
Còn đâu bề thơ
Biết đâu vương nhớ

TƯỜNG VI
(B.N Thông Reu)

CÁC EM SÁNG TÁC ◘ CÁC EM SÁNG TÁC ◘ CÁC EM

Lời hồng cho BB Sao Đêm

• BÍCH DU

Cả vạn rất đều bao trăm năm đen u tối khi những sợi sáng bằng mắt đỏ trên nền trời xanh thẳm chăng trắng trác vì vu. Em thấy chơi với giữa màn ngàn tiếng hò hét cùng lời giảng sáng nào của thầy cô ngào đôi qui nên ; cảm giác tiếng trái, cô đơn như vậy đặt quanh em. Không biết đến sao em lại khác thường hơn những đêm ba trước ?

Ngày thứ bảy, sân trường vắng lặng khi tiếng ầu ao của đầu học trò vẻ sớm vang lên để rồi theo hư không mà loãng dần. Em ngồi dây với làng đã lặng tanh bụi trắc tình cảng nỗi buồn đang cố đọng, bài vật vô tư ấy không en ki được gì cho em cả. Mà thôi, nó có biết nổi buồn của em là sao mà em lo chi lẽ lại nói với nó là «Bông, Trắc ơi ta sửa gấp phải cánh mềm lắn cả xuống ao mi ». Em muốn bỏ lớp với bài giờ học cuối, em muốn bỏ chấp cả bình phạt nghiêm minh mà nhà trường dành cho học sinh bỏ lớp nữa chăng. Em chưa mạo hiểm lắm nhưng em nhớ lắm và lại mình là học sinh gương mẫu mà, Em muốn lánh mặt tất cả bạn bè trong 2 giờ học cuối cùng, rồi ngồi mà bà hay. Bây giờ em lì kể cô tội nào em đang tiến phạm luật gì, em đang vi phạm nội quy nào mà cô lại nhớ em đang tiến phạm luật gì mà em sẽ bị phạt đánh chỗ em là gì mà em sẽ bị đánh đít? Em tự hỏi và trả lời rằng : Hình phạt, có gì đâu người ấy cười bao đang của ông Phương Cúc, vì giáo sư khả kính mà tình cảm người đánh cho em bao giờ giảng nông nên vì những lời an ủi chân thành của bà bạn Cô ơi, bé bạn của em ơi, em đã gặp phải cánh mềm lắn cả xuống ao như con ếch đi đêm rồi. Cô ơi biết để đăng cảm nhận đó sẽ ra phiền nào ? có như mấy giây trong nợ rắc không ? Không, không thể được, đó ai có đánh lòng bắt bắt mi (nếu em đang mi ; thôi đi đâu) ta

(Ông nằng mi như trong, hàng mi như hoa vi ta, mi, tế cá lớp 11A2 nay đều đến bạn vô để thương, đầu đầu trong vẻ mọi mặt chỉ chứa mi ra thôi nhé. Mi hãy tự an ủi khi có người cho rằng : mi là đứa con ít trong gia Đình mà giàu ở ẩn, khó tri chịu; các chị mi : Duyên đang, hòa trong đều đúng đầu trường cả chị Vô mi cũng vinh dự ở bậng bà chứ ít sao. Thôi yên phận mi nhé không lẽ gia đình mình đông đầu mà ?

Đông khác nữa mi ơi, mai đây ta sẽ đem mi về trao lên cho mọi người thường thức, để hộ đình gỉ trí của mi và lúc đó mi sẽ thấy những đoi mắt của : mặt Ngọc Anh ba hoa, mặt Cẩm Hương mơ mộng, mặt Kim Thanh hiền tử, mặt Giang Thu lí quá...nhất là đôi mắt con mắt đẹ sự của Tuyết Di ẩn tuân đầy tin yêu thơ tế «Bích bảo Sao đêm»

NGUYỄN PHAM BÍCH DU
11A2 (L-V-D)

24 giờ qua trên khắp các vùng đất nước

GIAN THƯƠNG BUÔN PHẤN TUY HÒA RA TÒA VÌ TỘI LỪNG ĐOẠN KINH TẾ QUỐC GIA

☐ THỦ PHẠM TUNG LỰU ĐẠN TẠI BÌNH THUẬN BỊ BẮT

TUY HÒA — Tòa HC/PY sau một cuộc họp quan trọng giữa các cơ quan chức năng cấp trung ương như Bộ Lý BCHCSQG và một số ủy viên trung ương HC đã đi đến quyết định truy tố gian thương Tuy Hòa. Anh Thạ ra tòa về tội «lừng đoạn nền kinh tế quốc gia». Được biết trong khi bắt quyết ra tòa, anh Thạ truy tố vì 1 phiếu xin thu, nghề đầu tư phiếu của ông pho Tỉnh trưởng HC.

— Tìm hiểu nguyên nhân bà Võ thị Ánh Thơ phải ra Tòa vì đã bán cho đơn 190 tấn phân bón, sau khi nhận được 200 tấn từ Saigon phân phối theo sự giới thiệu của Tỉnh trưởng chính thức. Như vậy tính trong khối 1 bao phân 50kg sẽ kiếm lời được 4000đ, tính ra thì gian thương ở đã thu về một số tiền trên 2.000.000đ (hai triệu đồng) khi quả đưa đến lí nông dân Phú Yên «chết» vì hạn phân bón vậy.

Trong khi đó người Tuy Hòa gồng lấy lìm thái vọng khi mới xét gian thương phân bón như Sĩ Kim, Quang Khải, Minh Lai... cũng đã «lừng đoạn nền kinh tế quốc gia» như trên mà không bị đưa ra pháp luật Công ?? bởi Lí Kim và Quang Khải là hai vị Hội Đồng Xã viên đã từ lý bầu bán nông dân với số phiếu cao nhất, nay bị đã giữ nông dân bằng cách đưa phân đến tận đồng. Tiểu khu Bình Thuận ngay 16/6 đã đã ra lệnh bắt thủ phạm đến gần 7g sáng ngày 31-3-74 cách sát viên đặc biệt Nguyễn văn Vân theo dõi tên được trên ở tại khu ở ấp Đức Thắng, khi chúng định đóng ghe lẩn thoát. Hay tin này BCHCSQG/BT đã cấp tốc khen thưởng và trao tặng CS Vân 3000đ Các anh hùng phá vòng vây giữa quan cơ quan liên bộ tập thể truy truy tố ra tòa an ninh trận.

Sau đây a danh sách các nạn nhân vụ thủ phạm :

CÁC NẠN NHÂN.

— Lê văn Nghĩa 14 tuổi chết tại chỗ

2. Lê minh Giáo 17 tuổi bị thương nặng

3. Nguyễn văn Hoàng 17 tuổi

4. Phạm thị Miên 37 tuổi bị thương

5. Eric Ibarto giáo sư anh văn bị thương

THỦ PHẠM BỊ BẮT : với tung vật lựu đạn loại nhỏ lớn 76 và mìnl 36.

1. Nguyễn ngọc Tích Tiểu loán
6. Dũ (đao ngắn)
2. Son Lai —si—
3. Nguyễn hữu Quang BPQ/FK BT.

Đào ngũ tung lựu đạn người đi đường chết oan

PHAN THIẾT (ST).— Không biết vì xách nhau hay vì thù oán trước ? quân nhân mặc quân phục lính đã đã tung 2 quả lựu đạn loại mini 36 đơn 30-3-74 trên đường Trần hưng Đạo nhưng chỉ có 1 quả phát nổ gây tử thương tại chỗ cho 1 thiếu niên + 4 người khác bị trọng thương trong đó 2 nay có lệnh an ninh quân Mỹ Sơn Mỹ gây tổng nổ thứ 1 ; rồi loạn thì phạm tấn thoát mất dang bỏ rơi cái mới Nguyễn đu khu vực Phan Thiết.

Trong khi đó người Tuy Hòa đã bắt được 2 quả lựu đạn loại mini 36 đơn 30-3-74 trên đường Trần hưng Đạo nhưng chỉ có 1 quả phát nổ gây tử thương tại chỗ cho 1 thiếu niên + 4 người khác bị trọng thương trong đó 2 nay có lệnh an ninh quân Mỹ Sơn Mỹ gây tổng nổ thứ 1 ; rồi loạn thì phạm tấn thoát mất dang bỏ rơi cái mới Nguyễn đu khu vực Phan Thiết.

Tại xứ Bình Thuận hiện nay có 2 quan đầu quận điền hình cho lề lối trị dân như trên đó Bắc Bình Thuận, suốt đời chăm lo thờ phụng Đức Trần, dân càng oán, ghê ngài càng vững Thượng bất chính thì hạ tác loạn xứ của ngài dân khốc hận vì nạn dầu trộm đuôi cướp được duy trì, hà hiếp dân chài, coi phép nước như không giết người như ngỏa—Vừa rồi, tại Phan Rí của cả 1 gia đình thương vong. 1 năng trình nữ chết oan ức. Thủ phạm thay vì bị đưa ra tòa bản bồ vì tội giết người, nhưng lại được gửi đề cải huấn ở TT cải huấn Ở Nam Bình Thuận người có nhiều ngài quan quận có ngôn tội dân ác lệt không kém. Ngài xuất thân từ hàng ngựa sắt nên trái tim sắt đá vô cùng. Nhân dân chỉ biu chi vua ban hữu sản hóa người cây, ngài thế hiện chính sách thân dân, tự hữu sản hóa cho ngài : nhiều mảnh đất màu mỡ Vàng của người cai trị được tiếng là tự do. nên ban đêm, leo ngã của đồng bào mực cảnh tự do bay đi mất. Dân thấy hiện tượng lạ muốn trình quan quận thì sợ oai hùm. làm lớn chuyện thì sợ ăn bình giận hờn sinh tai bay họa gỏi. Một hôm có 1 lũ yêu ma hóa phép vào nhà vợ chồng quan quận thổi rào vật dụng qui báu. Ngài quận bắn dộn biết hết ! Ngài truyền đưa quân đến từng động gỏ cửa— Yêu tinh sợ phép bèn dâng nạp trị bằng sản vật của quan Quan cảm động lắm, bèn phán : «Nay tiếu yêu, chúng bay trộm đồ của dân thì mặc kệ Miễn là đừng rỡ tới nhà ông thì được !»

Tiếu yêu hoan hỉ dạ rần và tung hô ông quan nhân đức

Kể từ đó, nạn trộm cướp, lộng hành, gia sức, vật dụng mọc cánh bay biết kể ngày đêm. Ta nghe dân than, thấy từ Bắc tới Nam Bình Thuận có ám khí lạ—Dương cung xạ tiễn 1 phát.

QUẠN QUẬN ĐỜI NAY!

XA THÙ

Làm quan thì phải lo cho dân, quan phải tính cái đức để dức trùm thiên hạ. Các quan quận đời nay thường cốc cần đức để trị dân, chỉ biết Đức Trần phò trợ là đủ.

Tại xứ Bình Thuận hiện nay có 2 quan đầu quận điền hình cho lề lối trị dân như trên đó Bắc Bình Thuận, suốt đời chăm lo thờ phụng Đức Trần, dân càng oán, ghê ngài càng vững Thượng bất chính thì hạ tác loạn xứ của ngài dân khốc hận vì nạn dầu trộm đuôi cướp được duy trì, hà hiếp dân chài, coi phép nước như không giết người như ngỏa—Vừa rồi, tại Phan Rí của cả 1 gia đình thương vong. 1 năng trình nữ chết oan ức. Thủ phạm thay vì bị đưa ra tòa bản bồ vì tội giết người, nhưng lại được gửi đề cải huấn ở TT cải huấn Ở Nam Bình Thuận người có nhiều ngài quan quận có ngôn tội dân ác lệt không kém. Ngài xuất thân từ hàng ngựa sắt nên trái tim sắt đá vô cùng. Nhân dân chỉ biu chi vua ban hữu sản hóa người cây, ngài thế hiện chính sách thân dân, tự hữu sản hóa cho ngài : nhiều mảnh đất màu mỡ Vàng của người cai trị được tiếng là tự do. nên ban đêm, leo ngã của đồng bào mực cảnh tự do bay đi mất. Dân thấy hiện tượng lạ muốn trình quan quận thì sợ oai hùm. làm lớn chuyện thì sợ ăn bình giận hờn sinh tai bay họa gỏi. Một hôm có 1 lũ yêu ma hóa phép vào nhà vợ chồng quan quận thổi rào vật dụng qui báu. Ngài quận bắn dộn biết hết ! Ngài truyền đưa quân đến từng động gỏ cửa— Yêu tinh sợ phép bèn dâng nạp trị bằng sản vật của quan Quan cảm động lắm, bèn phán : «Nay tiếu yêu, chúng bay trộm đồ của dân thì mặc kệ Miễn là đừng rỡ tới nhà ông thì được !»

Tiếu yêu hoan hỉ dạ rần và tung hô ông quan nhân đức

Kể từ đó, nạn trộm cướp, lộng hành, gia sức, vật dụng mọc cánh bay biết kể ngày đêm. Ta nghe dân than, thấy từ Bắc tới Nam Bình Thuận có ám khí lạ—Dương cung xạ tiễn 1 phát.

SONG SOUCHE

Nghị Viên
HÀ THẾ RUỘT
phụ trách

Vụ số 1799. — Cần Thơ : Khiếu nại bị hành hung và ức hiếp quá đáng.

Ông Thái văn Thanh hiện ngụ tại số ấp 139 Lê Thánh Phước xã Thành Lợi quận Bình Minh, Vĩnh Long, SĐ 51 nhưng đang bị thiếu nại như sau lên Đại tá Tiểu Khu Trường TK Phong Dinh và các giới chức thẩm quyền tại địa phương

Thưa ông Thanh cho biết, thì ông nguyên là một Trung ủy được biệt phái về chiến đấu tại Tiểu khu Vĩnh Long, Vì gia đình quá nghèo túng nên hàng ngày ông Thanh vẫn phải mới buổi đi làm việc cho nhà nước, thì 1 buổi thì chạy xe ôm để kiếm thêm tiền nuôi gia đình. Tới thấy 8-2-1974 vừa qua, ông Thanh cuối Honda xuống phụ cho Tân Dũ để chạy xe ôm. Nhưng khi tới bến kia, vì một lý nào lên nên ông đã bị B2 tên Lăng thuộc yếu điểm Cầu Bà Cả Thơ bắt về trụ sở rồi hành hung và nhục mạ một cách hèn hạ. Đồng thời ông còn bị ép đầy giữ mất ám ngày phải chịu trả mức đắc đắng để khỏi bị tên Đại úy Trương Văn Điểm cũng như tại Tiểu khu Phong Dinh

Vẫn theo ông Thanh thì sau khi rắc ra vụ lộn xộn này, Đại úy Trương văn điểm Cầu Bà Cả Thơ đã tổ ra tức bực, ghê lắm, ông ra lịnh cho binh sĩ thuộc cấp đến áp giải xe qua cầu lại nơi nào mà cách đến nơi mình đóng chỉ vài trăm thước mà thôi. Ông Thanh đã bị hành hung một bữa tình trường Văn Hoa Quận Đô vì gia đình nghèo túng nên cũng phải đi làm xe ôm, nếu có thể em xin viện « chứng cớ » chính gia đình em này qua phải, nếu đã phải làm đơn đưa tại Tòa Quận và Phong Dinh

Bởi vậy ông Thái văn Thanh thành cầu thương cấp lưu tâm cho điều tra và can thiệp giúp ông thấu hết lẽ thể của cảnh ông như đem nói ra trước ánh sáng công lý.

Vụ số 1800. — Qui Nhơn : Xin sớm được điều chỉnh hồ sơ để lãnh tiền cấp dưỡng tổ phụ.

Cụ Trần Trác 68 tuổi, an trước số 0626 6826 cấp tại Phú Mỹ ngày 23-2-1971, hiện cư ngụ tại ấp Trực Đạo xã Mỹ Trinh, quận Phù Mỹ, tỉnh Bình Định, nhờ SĨ đạo đạt điều kiện thành nguyện như sau lên Đại Tướng Trần Thanh Mậu Tổng Tham Mưu Trưởng Tư Lệnh QĐ2 và QK 2, Trung tá CSV và BVZ, và Thiếu tá CHT Chi Nhánh 2 Văn Khố.

Nguyên cụ Trần có 1 người con trai là Cố Trung Đội Trưởng Nghĩa quân Trần Bá, số quân 205.531, đã hi sinh vì tổ quốc ngày 3-5-1970 ngày tại ấp Trực Đạo xã Mỹ Trinh, Phù Mỹ. Sau khi chôn cất cho con xong, cụ Trác lại bỏ sự an ninh cấp dưỡng tổ phụ thì lúc đó mới phát giác ra là 1 lỗ cơ quân ba của Trần Bá đã ghi sai tên họ của người đã bị bắt CCB phải bắn ra, và cụ Trác đã phải liên lạc với Chi nhánh 2 Văn Khố để xin đã chỉ cách thức điều chỉnh quân bộ hồi tháng 7/1971.

Nhưng mãi đến nay cho đến đã lâu mà cụ Trác vẫn chưa nhận được kết quả gì cả, mặc dù cụ đã tiến hành khiếu cáo của đã theo đúng nội vụ. Bởi vậy cụ thiết cầu thương cấp cứu xét và can thiệp giúp cụ sớm được thanh thỏa hầu có thêm phương tiện sinh sống lúc nào già đau yếu

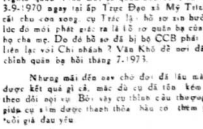

Mục này được đăng hoàn toàn miễn phí. Đồng bào có đều chỉ oan ức cần khiếu nại xin gửi qua các VP địa phương hoặc Tòa soạn (nếu tính nào chưa có VP) với đầy đủ địa chỉ tên thật, số cần cước.

II KHỞI DIỄN

CHƯƠNG BỐN

Chưa chạy ăn qua hết nhà lang tới phòng ngủ Regan Trong phòng có những tiếng rên rỉ, khóc lóc. Tiếng lo sợ giọng.

Chris thở tay bật đèn, miệng la lên..

— Con, Con, Cố chuyện gì vậy ?

— Cháu ơi.

Regan đang cứng người sâm ngâu, khuôn mặt đầy nước mắt tên lem mèo lịch vì sự bẩi trong khi hai bàn tay thân thiết đã giưởng, Con bé khóc :

— Mẹ ơi, tại sao nó làm vậy nó ? Giờ nó lại. Ôi, con sợ quá. Giờ nó tại đi, Mẹ, con xin mẹ giờ nó lại.

Chiếc mặn giường đang rung bần bật.

II : BỜ VỰC

...Trong giấc ngủ của chúng ta, nỗi đau khôn người rơi từng giọt từng giọt lên tim cho tới thì, nhờ ơn trang nghiêm Chúa, sự thân ngoan xuất hiện trong nỗi tuyệt vọng, đó chúng ta không muốn...

Aeschylus

CHƯƠNG MỘT

Mọi người đều bà tới ăn nghỉ trong cái nghĩa trang đông đúc, nơi những mộ bia kêu gọi đến hồi thổ.

BảoLê cùng đó đưa như cuộc đời bà cụ Chi vốn vẹn mấy người anh em bà từ Brooklyn tới về ông chôn tiếp theo phần ở đây phố vàn thường đó bà khuất

Số 30

☐ *Nguyên bản* THE EXORCIST *của* WILLIAM P. BLATTY
☐ *Bản Việt Ngữ của Tòa Soạn* SÔNG THẦN

chầy tại trên mặt, Ông ngạc nhiên không hiểu tại sao tình thương mọi mặt bây giờ mới tới, tới vào đúng lúc bà cần yêu đi, đúng lúc mà những đung chơi vì sự yêu đi trên tại : tạo nhỉ lại cho vào bằng tìm thế Đọc nhớt trong bộ : *Đã Tưởng Niệm...*

Ông biết. Nỗi đau đó đã lâu đời rồi.

Parres tới Georgetown đăng bữa cơm tối, nhưng không muốn ăn. Ông đi bách bộ trong cân nhà nhỏ Bạn bè đồng đạo tới chia buồn chỉ ghé một chút rồi đi lên sau khi hứa sẽ cầu nguyện cho bà cụ.

Khoảng sau 10 giờ Joe Dyer mà tới đưa ra một chai Scotch vềnh vào : «Chúc Regel !»

— Ở đâu ra vậy ? Mọi thứng tiền quyền cho ăn mà ?

— Đừng nói bậy nghe. Tôi đã thứ sống khám. khổ rồi ?.

— Thế thì cậu lấy tiền đâu mà mua rượu ?

— Ấu cấp.

Karras mím cười lắc đầu lấy ra cái ly và 1 cái bình cả phê bằng sắt đem vào phòng tắm rửa ,

— Cậu nói vậy tôi tin ?.

— Từ nhỏ tôi giờ tôi mới thấy được một lòng tin lớn như vậy.

Mặt cái đau quen thuộc nhói lên, Karras vội nhắm bên chuyện khác vì bước tới ngồi xuống chiếc ghế bố bên cạnh Dyer đang bóc dầu khẩu chai rượu.

— Cha muốn dùng xá chu con ngay bây giờ hay để lát nữa ?

— Rót rượu đi đã,— Karras đáp.— Lát nữa rồi hẹn mình đung xá lần cho nhau.

Dyer đưa sáu miệng chai rượu vào cái ly và cái tách miệng lần lần :

— Giám đốc đã hỏi thăm nên rượu chứ, Lâm như vậy là nên gương sáu. Nhưng tôi nói rượu là đã có người giám bớt-tội đó.

Karras nuốt chất rượu, kêu ngăn lời Dyer :«Ông biết đã tự cách nào ông giám đốc qua vậy. Là một người quyền tắc và tế nhị, ông luôn luôn bỏ qua những gì không quy thắng. Ông biết Dyer tra với ông như một người bạn, nhưng Dyer cũng sẵn lí đại diện cho Chúa giám đốc Vì vậy nên khi là Dyer nói tới quyền lợi của tổ ông cần phải «xông», nhà phẩm tăm học Karras liền cho rằng đó là một hiện tượng đáng kể vong trong trong lai và ông cảm thấy nhẹ nhỏ.

Đối với ông, Dyer thật tốt. Người bạn đồng đạo nay chọc cho ông cười, nói chuyện vô buồn tiếp tục và có đôi Chris MacNeil, kể cho ông nghe những chuyện mới vẻ kỳ loát vẹn toàn của Đông Tân. Dyer uống ít nhưng cứ luôn tay rót đầy ly cho Karras rồi hỏi Dyer cho rằng bạn đã đã chán mặt gì? Dyer trả lời không đây đã Karras mặc dài tiếp phế bố và ra ngồi ở bàn tiếp tục nói cho tới khi mắt Karras nhắm lại, những lời đối đáp chỉ còn là những tiếng lẩm ẩm.

(CÒN NỮA)

(1) *Tiếng gọi thân mật từ cái tên Damien.*

RAO VẶT ◘ RAO VẶT ◘ RAO VẶT ◘ RAO VẶT ◘ RAO VẶT ◘ RAO VẶT ◘ RAO VẶT ◘ RAO VẶT ◘ RAO VẶT

LINH TINH

Cần nhiều thiếu nữ tiếp đợi, biết thêm vô, liên lạc tại 86 Trương Tấn Bửu PN (Hải Ô Long tờ 9g30 đến 11g)

NHÀ BAN
Phố lầu 3 tầng đúc, 4thx20th. Đất có bằng khoán. Mặt tiền, đầy đủ tiện nghi, Khác thương mại các ngành. Giá mua ngay. Hỏi: 247 đại lộ Chi Lăng Phú Nhuận GP. Sáng từ 8g đến 10 giờ. Chiều từ 7g đến 9g. B.T: 92922.

Nhà bán
Căn nhà Vàng, cổ lầu, lót gạch bông. Đầy đủ tiện nghi, gần chợ, gần trường học, trước trường đua Phú Thọ giá bán rất rẻ.
Hỏi anh Nam 133 Võ Tánh Saigon 2.

Nhà bán 850.000đ
ngang 7m5 dài 16m, tại 391/70 Đại lộ Hùng Phú Lò Heo Chánh Hưng Quận 8. Nhà đẹp đủ tiện nghi có gác. Cách đường lộ 15 thước, gần chợ và trường học. Hỏi : Trần bá Hàn Tín.

Tiết kiệm xăng nhớt
Quí vị gọi giấy nói số 53.600 để biết các việc như : MUA MÁY, sửa, bán, mua chưa bán của máy máy. Hay cho thợ máy, cải tiến, bằng cấp, cố vấn, kinh doanh, quản lý, thư ký v v... Hoặc để tiết kiệm ngân sách gia đình. Hoặc mua giá kiểm xét tại 1 trường lớn nhất VN TỰ THỰC THÀNH MỸ từ 1954. Trường có CHUYÊN MÔN + không dợy ai ngầu đã thôi, nên Bảo đảm ra người giỏi, có được giới thiệu đi làm + Ở XA. NỘI TRÚ 2.000đ THÁNG +. Ghi tên mỗi ngày tại 339B Pétrus Ký, Saigon ĐT 23.600.

Cần gấp Nữ Thầu Ngân Viên làm nửa buổi lương 10 ngàn. Phải trên 21 tuổi, lịch thiệp (kỹ quý 100ng). Hỏi 91/4 Trần Quang Diệu từ 8 giờ đến 8 giờ 30 sáng. Không tiếp người giờ kể trên, v miễn tới cầu không đủ điều kiện Công việc lâu dài bảo đảm.

Bán rẻ nhứt
Chắc giá 450 ngàn xe đạp Liên Dodge Seneca 1962 thật tốt, máy lạnh, 4 cửa, 6 máy số thường. 14 lít/100 x. Coi xe trong giờ làm việc từ 15. Thì Sách Saigon 1, Xin hỏi Ô. NGUYỄN (an ninh) hoặc Đ.T 93893.

GÀ CON
RẶT GIỐNG NGOẠI QUỐC
Hubbard Pitch Mỹ, nuôi thịt, mau lớn, nặng cân.
Babcock 390-Brow Nick-Hubbard Cement để sai trong vàng.
Bán thường xuyên tại Thủ Đô 766 Phan thanh Giản Saigon Đ1 99184

NHẮN TIN
Ông MAI VĂN THÂN tự Y.T NGUYỄN VĂN LỘC Hiện giờ ở đâu. Biết tin này vẽ ngay số nhà 262 Cư xá Chín Long Em cần gặp nhà cô tin buồn.
Em TS/QK Lê văn Đại

Nhắn tin các bạn trẻ
Muốn được tổ chức tiệc họp mặt, tiệc Sinh nhựt trong khung cảnh lãng lẩy của «Hội Quốc Bạn Trẻ», cố thân hữu giúp vui xin nghỉ. Muốn có thêm mới thêm dự «chân» các buổi trà đàm, tiệc tùng. Muốn đi Picnic, dự các giờ sinh trẻ và sinh hoạt công đồng. Muốn khỏi lãng phí thì giờ tìm chỗ chơi tốn tiền, thông tin chức, thiếu đồng đến Ghi tên nhóm Thân Hữu Bạn Trẻ MIMOSA 8612 Cách Mạng Thư phúc đáp xin kèm tem.

Nhà bán gấp
Căn bán, lầu suốt 3x10m Đầy đủ tiện nghi. Hỏi 919/75/95 Nguyễn Thiện Thuật Sg.

Tử Vi chính xác
Người trong lãng Tử vi không thể thiếu :
TỪ VI NGHIỆM LÝ
(Lý mạnh học)
của cụ THIỆN LƯƠNG

DẠY NGHỀ THỰC DỤNG
Mỗi ngày luôn ngày. Lê vi Chân Nhật có dạy bằng trăm nghề thế công ít vốn học phí nhẹ :
MỖI NGHỀ 50.00 ĐỒNG : B) giặt ủi cho trường Viện Xã hội cây—Xà bông—hơn — Dầu gió dầu xức, thanh và hot gà — Dầu thơm— Kem thơm mát— Eau de Javel—Xi Bơm— Rượu Cognac—Anis—Bitter— Thuốc vẽ mười— Bạc cây—Dầu gió xanh—Tương—Chao—Tàu hủ xắn vắn...
MỖI NGHỀ 10.000 ĐỒNG : Biết chế dầu ăn — Tương yêu — Tương gương — Xi mạ kẽm bóng — Rửa phim và in hình đen trắng — Chế chất bôn nội bào — Thuốc nước tốt— Nhuộm tóc— Nghề đóng mấy ấp trắng gì bằng đèn dầu lửa và chân suối gì vân vân...
MỖI NGHỀ 20.000 ĐỒNG : Nghề in hình lên vải — Rửa phim và in hình mau (Thực tập phòng lạnh)
— Chế bột giặt carton và vỏ sinh bằng rơm — Chế chất bôn nội bào vân vân... Học nhiều nghề giá đặc biệt Thực hành tại lớp, Hướng dẫn địa chỉ mua nguyên liệu, chai, hộp, khuôn, nhãn.
— Saigon 59/4 đường Nguyễn Hoàng Saigon 5 (Gần bến xe Pétrus Ký).
— Lục tỉnh tại 42 Gia Long Long Xuyên (Có bán sẵn nguyên liệu).

Phụ nữ Cần Thơ Vĩnh Long lưu ý
nghề Kỹ Nhị tại gia
Chương trình Kỹ Nhị tại gia do Ly Bạn Cựu Tự Quốc Tế và Bộ Xã Hội bảo trợ sẽ khai giảng khóa Gấu miễn phí : NGHỀ KỸ NHỊ TẠI GIA ngày 16.4.1974 tại Cần Thơ và ngày 22-4-1974 tại Vĩnh Long. Nghề KNTG rất thích hợp với các bà có gia đình vì có thể vừa không nơm cơn cái mà có thêm lợi tức.
Khóa học 3 tháng Ghi tên và hỏi chi tiết tại Tỷ Xã Hội Cần Thơ và Vĩnh Long.
Cả HỌC BỔNG cho học viên đã điều kiện nhưng kém tài chánh.

Băng EFT và MAUGER
209 Nguyễn văn Sâm
Gần bến Quốc Nhi. Đ.T.97288
Tiếu sĩ Hoa Kỳ đã thực hiện xong toàn bộ English for Today. Âm thanh tuyệt hảo. Hàng học Đàm Thoại từ đề đến khó, bốn sách đã chiếu Mỹ-Việt. Bằng học Mauger toàn bộ L,2,3,4. bằng Đàm thoại Pháp, khai giảng đều đều. Pháp-Việt và nhiều bằng Pháp tự học, soạn theo công phu em thanh điều luyện. Nhận dịch tài liệu Anh, Pháp Nhật, Đức, Việt. Có lớp Anh văn và nhân và nhân 3 học viên. Giáo Sư Tăng, 24 năm chuyên nghiệp.

THU ĐÔ
208 Lý Thái Tổ Saigon
— Đẹp rẻ nhất, Đầy đủ. Southern Dan tay, dan máy, móc crochet
— Thêu tay, thêu máy theo thời trang sách Pháp Nhật.
— Mua bán máy dan, sửa chữa đủ loại.
— Nhận may thêu, dan, giá đặc biệt.

THUỐC

Tê thấp
nhức mỏi, gân cốt, bại xuội, lo ngại lo, tức ngực, ăn chăm tiêu, tê liệt, dan đau thân vai, đau lưng, đau bao tử, phù sưng. Đặn bà kinh nguyệt. Hàng đầu, đau bụng. đau vì cung đa dây 300đ
Đại lý TÊ DÂN 579 Hiến Lương Phan thanh Giản Saigon. Nam Tiến 429 Hai Bà Trưng Tân Định SG.

CÁC CHƯNG HỌ HO KHAN, HO CÓ ĐÀM
Ho tan từ ngày đầu ho lâu ngày ho ngũ không được gây yếu mệt mỏi, ho đêm đêm bo suyễn, sáu phụ, ho đây đưa không đến, cần trị gốc :
PHÉ TẠNG BỔU LA VẠN LINH
Các chứng bịnh về Tim
Đau tim, lồng tim, hồi hộp tim đập mạnh, xây xẩm, chóng vàng, mệt nhứt, mất ngủ. đổ mồ hôi hay giựt mình hoảng hốt, thèm kinh bất an đùng.
THUỐC BỔ TIM
TÂM CHỈ BỬU LA VẠN LINH
(Có bán tại các tiệm thuốc Bắc) số 237 Đường Chánh Lộ Bến Lức số 609/610 — 18-12-1963

Những điều cần biết của thiếu phụ mới thọ thai
Sau khi mất kinh thì nên thăm bung cho biết rõ mình đã thọ thai hay chưa ?
1) **Khi có thai** mà có huyết trắng hay dan trắng đy dưới, nên uống
Bà ĐÀ AN THÁI số 43
2) **Khi có thai** mà thấy mệt mỏi bắn thân, đã được thì nên thường uống BẢO MẪU DƯỠNG THAI số 11, Bổ dưỡng, anh đỏ, con mạnh.
Thuốc ra đời 1935 đã bán khắp các tiệm thuốc VIỆT HOA.
VO VAN VAN THUDAUMOT

Muốn trị dứt những cơn bệnh ta nên dùng thuốc hoa đà Thần phương trị Bệnh mau lẹ
Xin mời đến :
Đông Y Sĩ Trương Chân Giang Số 13 đường Bạch Vân Cho lớn kế cận chợ Hòa Bình.
TRỊ Thận. Suy tinh khí loãng bất lực. Di mộng hurơt tinh và bịnh hiếm muộn.
Tim — Phổi — Ban tỳ — Ruột Gan — máu đặc — phong đọc — thấp đọc — tim la — bụng sôi — bệnh lâu và giang mai — tê bại ho suyễn — ho ra máu — thiên trụy — nước đái đường — đờ máu. — Bịch kinh — Bạch đới — Tử cung, Bình Trí, — Lá mật, Lá tai — Cuống bong — ra mồ hôi, mất ngủ, trị bịnh Trí đông phương phép mới
Và có nhận dạy trị bịnh :
Hoa Liễu, Trí và Thận v.v...

Thận Trung Bửu
LA VẠN LINH
CÁC CHỨNG BỊNH : Tê thấp Đau xương, Nhức gân, Tê bại, bại gân, đi đứng khó khăn, người đa tê bịnh, ăn không ngon, Đau đầu, Đau mình, đau lưng nhức mỏi, Gia cả bao đêm đau mình khó ngủ, các chứng phong thấp nên dùng :
HOÀN KIỆN ĐƠN
2 lọ hoàn nhỏ và ngâm rượu Có để bán ở các tiệm thuốc Bắc Tổng phát hành 537 Đường Khánh Chẩn KN số 606/608 ngày 17-12-63.

Cơ thể bài hoài
THẦN YẾU
Hay đái đêm nhức đầu, mệt mỏi bạc cả. Di mộng hurơt tinh. Sinh yc suy kém, dùng thuốc BỔ THẬN

Nhận giúp Bưu bán đuyên nhắc trở, kiện thưa thất lý, để phòng rai nan, ai bường bấp fm đối ám cửa lí, tờ v.v... Hỏi cụ LÂM NGUYỄN LONG 94/40 mặt tiền Nguyễn Cảnh Chân (Trần H. Đạo) Saigon 2.

MUỐN MẬP
Thuốc gia truyền chắc chắn 100/. chăng quái đm yếu bay đau vặt. Hoặc không đau mà ăn NAM NỮ đều dùng được, uống thuốc này ăn ngủ ngon khỏe mạnh. Lên cân cấp kỳ bao đảm 1 tháng lên ba ký lô. Có thuốc mạn thật hay.
Địa chỉ 94/40 mặt tiền cuối đường Nguyễn Cảnh Chân. Trần Hưng Đạo Sg 2.

Thần Dược chuyên trị
1— SANG BỘC : — Trong vật, dái nổi mụt u nhọt ghẻ lở ngứa hen và khắp mình nhỏ mụt ngứa ngáy.
II— LÁU MÚ : — Trong ống đái ra rắt rát gắt buốt hết rồi ăn đỏ đặc uống vào bị lại bụng chảy ra nước nhớt, như nước gạo đo, hoặc trong nước tiểu lọn cựu như nhỏ chỉ trắng trong đó đa người nhỏ 4 đau đỏ ? — vân vân.
III— DƯƠNG MAI : — Nổi mụt đỏ nhỏ đau, muốn cần lên như ngón tay hoặc ngứa lở chảy nước hay thở mầu có vi trùng.
IV— HẠ CAM - MỒNG GÀ Dương thì hay cứn mình nổi mụt như cũng con gà hoặc lở chảy nước.
CÁC BIỂN CHỨNG CỦA BỊNH PHONG TÍNH HOA LIỄU : — Như nhức các khớp xương, bịnh nóng lạnh ăn không ngon, tán xỉu đi hàng đ

SONG THANG

SỐ 837 — NGÀY 9.10-4-74

SONG bỏ ghềnh

Đường quê muôn dặm mây vờ nổi
Đất khách năm canh, sóng Bồ Ghềnh
PHAN THANH GIẢN

KHÔNG NÊN ĐÀO TẠO THÊM NỮA

Vào khoảng giữa tuần vừa qua, khi nghe ông Tăng VHGD mỉm cười vừa khoe với nhà báo Đặng cấm quyền rằng Bộ ta sẽ thành lập một «Hội đồng quốc gia Cải tổ chương trình học» và theo chiều hướng mà như ông Tăng vừa hứa là nước nhà hiện nay không cần Văn sĩ, Luật sư nữa.. Được biết cái quan niệm cải tổ chương trình học như thế, thằng bạn xấu mồm phải lấy làm buồn... nếm phải cho tương lai giới trí thức, nếu Văn sĩ và Luật sư vẫn cứ được liệt kê vào hàng trí thức.

Tuy nhiên, lời tuyên bố «vì hứa» của ông Tăng Bộ học đầu không gây hoang mang dư luận thì trái lại dư luận cũng tự thấy hoang mang, vì lẽ VNCH vẫn cần chủ trương thượng tôn pháp luật mà Bộ học lại bắt đầu không đào tạo Luật sư nữa là sao? Điều ấy phải chăng có nghĩa là từ nay đến chúng vẫn phải thương tôn pháp luật, nhưng khi hữu tự đào Tụng đình thì lại sẽ không cần được nhớ biện hộ nữa.

Hoang mang là như thế. Song le khi vào khoảng cuối tuần vừa qua, một sự thật... phủ phàng khác lại được phơi bày ra và bấy giờ thằng bạn xấu mồm mới nhận thấy ông Tăng VHGD phân nào có lý vì dùng lẽ cải nghề ngăng Luật sư không nên đào tạo thêm mà đáng lẽ nó còn phải bị bạn chê... Dân số... theo luật Cải Vòng-Xoắn của bà Nguyễn thị Hạn hay của DB Mã Xét đó.

Chẳng là trong dịp Phái đoàn Luật sư đến tiếp xúc với ông Tăng Nha thuế vụ, chính Thủ lãnh LSĐ cả vị LS nên trường Lê văn Mão đã phát nói lược về nhân cảnh bi đát của thế giới Luật sư - «đất hẹp dân đông» thế mà trong trường hợp nầy ông Tăng VHGD, hạn chế sanh sản là vừa.

HẠN CHẾ DÂN SỐ LÀ PHẢI

Nhưt là lời nói của vị LS lão làng Lê văn Mão đã được báo CHL 6-4-74 «chạy tít» 3 cột rằng : «Từ ngày quốn đôi Mỹ rút lui giới chị em ta giải nghệ thì nghề Luật sư càng ế ẩm gây tình trạng như nhiều con cá chạy nhảy trên mặt bành». Thiệt là điều khóng ai đe quán đối Mỹ rút lui mà tai hại đến chuyện như thế.

Chẳng biết rõ là 10 năm trước khi có người anh em HK rắn rỏi đến Nam VN thì giới Luật sư ta làm ăn thế nào, cho cũ bằng vào nhận xét của vị LS lão làng tức phải hiểu là trong thời kỳ có đông con chấu Chú Sam «chịu chơi» với chị em ta trên đất nước nầy thì nghề Luật sư khá lắm?

Nhưng rồi vì lẽ cải sự đời, không có thời kỳ cực thịnh nào kéo dài, nên sau khi quốn đội bạn «code boy» và chị em ta chơi cũng rã... giải nghề thì giới Luật sư theo vị lão làng mô tả, trong tổng số 575 LS ghi danh vào Luật sư đoàn thì hiện nay chỉ có 150 vị còn hành nghề, đã vậy mà thêm chủ ngày càng thưa dần, bỗ đông mỗi ngày. Văn phòng Luật sư nào danh tiếng công chí có đỡ trên dưới 10 «tập phồ» là nhiều, ấy là không kể có làm LS chỉ kiếm đủ tiền «trả nước» nên không bà đã phải rủ áo... phong sương hay thanh thản hay đi làm DB, NS cho nó chắc ăn hơn.

NS MÂU, DB TUYÊN KHÔNG ĐỒNG Ý, RÁNG CHỊU

Theo thằng bạn xấu mồm thì cái lối vạch lưng cho người ngoài coi theo của LS lão làng Lê văn Mão thế nào cũng bị các NS Vũ văn Mẫu và DB Trần văn Tuyên chạm lòng tự ái, phần đối mà tư tưởng rất rõ hơn hết là cả hai NS và DB nầy vẫn chủ trương «Người Mỹ go home», thì làm gì có sự tiếc rẻ chi cho chơi của người anh em, nhào vô rồi rút đi để chị em ta chơi với giải nghề, gây cảnh tan thương đến... hoa kia cỏ nầy.

Tuí lại phải nhìn nhận LS Lê văn Mão là người đã có đủ can đảm để nói lên một sự thật trần truồng—một sự thật mà không đợi giới trí các nước vậy, mình hiện nay phải làm streaking để đòi hỏi—vì thằng bạn xấu mồm vẫn chưa quên hồi giữa năm 1973 trong một buổi diễn thuyết, chính LS Mão đã tỏng bảo ngay là con số 300 ngàn chị em ta đã làm vào cảnh «Ngày trở về của Cô Tô».

Nhưng Cô Tô mà thời vàng son đã hái ra tiền và thậm chí đã có ông Thường gia đề nghị : nên đúc tượng lọ mà thờ vì hộ là không người đã moi ra được một số lớn ngoại tệ và chính Cô cũng là thời gian các Văn phòng Luật sư rất chạy «tập phồ».

Dĩ nhiên, nay thì vật đổi sao dời, cái cảnh «đánh đu» như cụ bà Hồ xuân Hương mà tả «cột nhỏ đi rồi lỗ bỗ không» thì tình trạng ế ẩm quả phải đồng như LS Mão đã tả, nên NS Mẫu và DB Tuyên không chấp nhận thì thôi, vẫn để giữa các Luật sư họ với nhau, mình xức mấy... mà cãi.

NGỌA LONG

QUAN ĐÃO GULAG

SỐ 30 — **Người viết : ALEKSANDR SOLZHENITSYN**
Bản Việt ngữ của Tôn Soạn Sông Thân
(TIẾP THEO)

Những sách xuất bản Tây-phương chỉ có thể chứng minh rằng lề hành những tác phẩm của Solzhenitsyn trong trường hợp những tác phẩm này có bự vụng được in tại Nga, nhưng trong trường hợp Solzhenitsyn, hy vọng nầy từ ngày nào tới giờ chỉ là một con số không.

Hai bức thư của Solzhenitsyn gửi Hội Nhà Văn Sô Viết đã được chính vị văn kiệt ký cuối đầu thay gửi Solzhenitsyn vì nhưng người nắm quyền trong Hội Nhà Văn Sô Viết sẵn được đang dưới đầy biểu lộ tình thân thiết của Solzhenitsyn với tư cách một nhà văn và một công dân Sô Viết, và sự ấu lo của nhà văn về tương lai của văn chương nước ông. Tôi cả những văn kiện nầy đều có thực. Chúng cho ta thấy sự thực về văn văn «hương Sô Viết» hiện nay và về cuộc sống vừa hào hùng vừa bi thảm của một nhà văn tài ba nhất, có sức sáng tạo mạnh nhất trong thời đại chúng ta. Dù Solzhenitsyn có nghĩ gì đi nữa, dù cho bọn thư lại ngu dốt và độc đoán quyền ở Liên Bang Sô Viết có trừng phạt nhà văn bằng cách nào đi chăng nữa, lịch sử cuộc đấu tranh của nhà văn cũng thuộc về đi văn chúng của nhân loại. Đó là những trang sử đáng được chúng ta biết trong lúc đời của loài người chống lại bạo lực và áp chế.

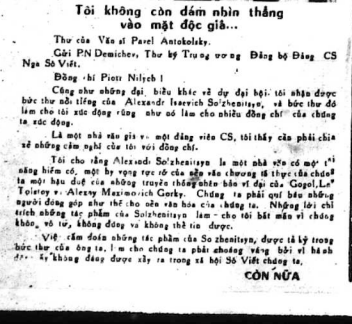

Tôi không còn dám nhìn thẳng vào mặt độc giả...

Thư của Văn sĩ Pavel Antokolsky.

Gửi PN Demicher, Thư ký Trung ương Đảng bộ Đảng CS Nga Sô Viết.

Đồng chí Piotr Nilych !

Cũng như những đại biểu khác vẻ đại hội, tôi nhận được bức thư nổi tiếng của Alexandr Isaevich Solzhenitsyn, và bức thư đó làm cho tôi xúc động rũng như nó làm cho nhiều đồng chí của chúng ta xúc động.

Là một nhà văn cũ — một đảng viên CS, tôi thấy cần phải chia sẻ những cảm nghĩ của tôi với đồng chí.

Tôi cho rằng Alexandr Solzhenitsyn là một nhà văn có một tài năng hiếm có, một hy vọng tực rỡ của nền văn chương tế thực của chúng ta một hậu duệ của những truyền thống nhân bản vĩ đại của Gogol, Le Toletoy v. Alexey Maximovich Gorky. Chúng ta phải quý bậu những người đóng góp như thế cho nền văn hóa của đường ta. Những lời chỉ trích những tác phẩm của Solzhenitsyn làm — cho tôi bất mãn vì chúng khóng, vô tư, không đúng và không thể tin được.

Việc cấm đoán những tác phẩm của Solzhenitsyn, được tả lý trong bức thư của ông ta, là m cho chúng ta phải khóng vững bởi vì bánh đơ... ý không đáng được xảy ra trong xã hội Sô Viết chúng ta.

CÒN NỮA

Cao điểm thắp điểm

Các cứ Bộ Đông Quân, Đức Huệ bị phá liên 3g sáng ngày 27-3. Mặc pháo dồn, đặc công bộ ra xâm nhập qua hàng rào phòng thủ. Cận chiến xảy ra ác liệt.

Công quân ký, giờ ấy ! vị trí cấp tiểu đo o bộ binh cách xa Đức Huệ trên 22ka vẻ hướng đông đông bắc cũng 8» phát rất đặc công xâm nhập và có lác tường như bị trận ngăn. Đó là 1 tiểu đoàn trung đoàn 46/SD 22 tạt sả Trung Lập nằm ngay ven phía Tây Nam của Mặt khu HBBa

Đột kích, tấn công tiến phát hận xung liên miên, xảy ra sau đó vào các vị trí của VNCH trong khu tam giác Đức Huệ - Trảng Bàng - Củ Chi.

Ngày 29-3 Trung Đoàn Trưởng 46 Trung Tá Cao xuân Nhuận có một số vị quan thăm mưu của ông tư thường ở Phước Chỉ ngay bên giới hạn quận Củ Đầu và Đức Huệ

Những mẫu tin chiến sự vụn đem rập lại mang in o sắc của một cái gì lớn lắm đây. Mà nó là cái gì ?

Tin tức báo cho biết giữ quốn đã mở mão cao điểm chớt mũa khó trong vùng lây bắc Saigon tiếp cận với khu Mỏ vựt của KPC, và cao điểm nay đự trù kéo dài tới 22.4 mới dứt. Mục đích vẫn thế : mở rộng hành lang xâm nhập, lấn thêm tỉ đất cho nước VN thứ ba mà CS đang toan tính thành lập, rạo sự bất ổn về mặt quân sự để hỗ trợ cho lũng đoạn kinh tế, và nếu thành công, tiến lên tạo kịch chiến lược to lớn hơn nữa để tiến đoán từ lâu bởi những giới chức cao cấp sáng suốt của VNCH.

Một bọ sĩ nhất Biệt Động thuộc Tiểu Đoàn 83 đơn vị cố thủ Đức Huệ, lại không chịu nhìn sự việc theo kiểu chiến lược gia như thế. Anh phát biểu «chẳng có cao điểm, thấp điểm mẹ gì hết. Nó đã người, đủ đạn đủ gạo rồi là nó ngăn mình. Mình chỉ thì nó phải được. Mình ăn về mặt quân sự để hỗ trợ cho lũng đoạn kinh tế, và nếu thành công, tiến lên tạo kịch chiến lược to lớn hơn như đã tiến đoán từ lâu bởi những giới chức cao cấp sáng suốt của VNCH.

Một bọ sĩ nhất Biệt Động thuộc Tiểu Đoàn 83 đơn vị cố thủ Đức Huệ, lại không chịu nhìn sự việc theo kiểu chiến lược gia như thế. Anh phát biểu «chẳng có cao điểm, thấp điểm mẹ gì hết. Nó đã người, đủ đạn đủ gạo rồi là nó ngăn mình. Mình chỉ thì nó phải được. Mình

Vì lý do kỹ thuật trang xã hội đã phải gác lại. Xin thành thật cáo lỗi cùng bạn đọc.

Bên kia sông Vàm Cỏ

Cách tư Đức Huệ sáu trong khu Trà Mặt Đức Huệ, thiết lập hồi Đệ I Cộng Hòa. Trận chiến nổi bùng của những năm cuối thập niên 60 đã đầy hết đời chúng vẻ bờ phía đông Vàm Cỏ, để lại một vùng đất rộng khoảng 400 a2. Phía tây sông Vàm Cỏ thành vùng cách kích tự do. Cần cứ lớc đầu của BPQ trấn đóng, sau chuyển cho Biệt Đông vì hiểm địa xa lộ cứ ngỗ vào GoDau Hạ phía Bắc, khu Mỏ Vẹt phía Tây nơi CS có mặt khu Ba Thu và Đồng Tháp phía Nam. Các cứ điểm nầy hoặt chính của hệ thống giao liên CS tạo chỉ chung sự nhức nhối thường trực.

Đã 2 phen CS đề nghị ngừng nầy lâm nơi trao đổi tù binh với ta ? tìm kiếm sự xác nhận giữa tiếp của phía VNCH lấy nhân đã nhythuộc vị VC chưng cả 2 phen đều bị VN CH bác bỏ.

Cho đến cuối tuần qua sự lực của công quân đã nhe 2 triều đo o D6, D7 thuộc Trung đoàn E6. Công trường 5 CSBV đã bị đẩy ra xa các cứ Đức Huệ ít nhất là 3ca. Tuy nhiên «mấy đứa con» khác vẫn sẵn sàng nhập cuộc nếu địch chàm thêm đơn vị mới, nhưng cho đến nay chưa có đấu hiệu CS định «đặt chân lên vùng nầy».

Tại Saigon, ngay sau trận chiến địa bụi tre x o ay, «Không khí căng thẳng nặng nề như vậy mấy đêm 2 giờ sáng tụi tôi lại mới lại thấy bên địch chuyển động, và bọn nầy tức: thời khai hỏa,» một binh sĩ kể lại, chân tay lâm điệu.

□ Bài và hình NGUYỄN CÁT

Đức Huệ bằng nỗ, Tướng Hiệp đã yêu cầu VC cũng mời UBQT đến điều tra tại chỗ nhưng bên kia không phúc đáp. Phiên họp sau Đại tá Nguyễn tấn Đưa nhắc lại đề nghị trên với Hoàng anh Tuấn nhưng vẫn gặp phải một bức tường im lặng.

Theo chân đại đội cao cẳng

Đánh ở Trà Cao Tây Ninh một trận ác liệt không đầy 24g sau đã vẹt Ấp Dân Hàng thuộc xã Trung Lập cách xa điểm cũ đến 20ca lại đụng độ nay lần ngay trong đêm, tối trưa ngày hôm sau lại lần lượt chuyển quân bằng «lò cơ chiến» sang Phước Hiệp đường quốn 4ppII cách đông và ông Đại. Đại Trưởng chỉ vào mấy gốc cây tre trơ trọi giữa đồng trống mà nói rằng : «Anh ta đêm nay đây».

Đó là một khánh tính nhỏ khả dĩ điều tả được toàn bộ mặt trận rầy Hố Bò kéo dài từ địa phận Gò Dầu, Trảng Bàng qua Củ Chi : chuyển quân thật lẹ, đánh thật chớp nhoáng, vừa tấn công bất ngờ vừa khéo cho địch điều nghiên khi đơn vị ta cố định để mà lành phép.

Rất tác trên đường chuyển quân là những cảnh tre khô thẳng đứng ngồi 1 miếng bìa cứng trên đầu có vẽ chữ «tử đạo» và 1 bình đầu lâu trên hai chéo xương.

Trung úy Phan văn Thêm, điều khiển Đại Đội 2 thuộc Tiểu Đoàn 3/46 cho biết là có thể có bài mìn bay lựu đạn gài đầu đây.

«Có khi nó nói thật, có khi nó nói lão. Có thể có mìn mà cũng có thể chẳng có gì hết. Trung úy Thêm lên bảm. Ông tiếp: «Mà mìn bẫy vàng may theo kiểu Kinh Thượng để hoặc, nghĩa là đặt theo kiểu người Thượng bắt thú, khóng cần đụng vào bẫy mà chỉ chạm phải một vật gì gần đó là nó tung lên và nổ liền».

Ông TrUy nay có nhắc đi nhắc lại mãi câu rụng không phải là Đại đội trưởng. Ông chỉ xử lý trong thời gian ông Đại đội trưởng thực đi phép. (Đây là một chuyện lạ vì đơn vị trưởng đi phép trong khi đơn vị trưởng bành quân). Hai cho rõ thì được biết Đại tá Nguyễn h Tốn từ khi về SB25 nhất định sống phẳng với anh em sẽ chuyện nghỉ phép nên anh em chịu lắm. Đỉ nghỉ Đại tá Tốn tiếp tục thăm binh sĩ như thế và lưu tâm coi cho có những gì cần phải sống phẳng với anh em mà cấp ?a thường hay quên thì giải quyết cả thể để anh em lên tinh thần hơn nữa)

Câu chuyện quanh gói bột bắp

Trở lại với ấp Dân Hàng và trận đánh bất ngờ bên vàm Mặt khu Hố Bò ĐĐ3 của ông Trung úy Thêm vẽ trái lúc 5g chỉ ba chữ nầu tuần qua. Hồ phòng thủ được đào ngay đó cho mọi. Sau đó mới là 1o corn nước qua loa. 6g20 anh em vào tuyến phòng thủ và các toán kích độ cơ bung ra thật rộng và đều. Khi trăng 12 vừa lo lắm bắt đầu 8g tối. 2 toán VC tổng cộng chừng 50người đi chuyển đến gần từ hướng tây và tây bắc. Toán kích khai hỏa vì trận đánh bất đầu. Sau 15 phút rồi loạn địch trả đáo tiếp bằng AK, B40, B41, cối 82 và súng không giật57ly. Xác định được vị trí địch các toán quân mau chóng tiến sát và đánh bằng lựu đạn. Tiếng nổ lụn chỉ có con những hơi thở khẽ và giọng nói anh mất điều tả cứ như tài tử câm. «Ve chỉ chồng 5 phát sau chúng chém vè. Chỏ đến sáng mới kiểm điểm chiến trường : Cùng bỗ lại đúng 13 xác». Trung úy Thêm cho biết: phe ông chết, có một binh sĩ bị «kiến cắn sơ sơ».

Chiến lợi phẩm, ngoài 2 khẩu AK, 1 súng lục K54 và một súng trường cối 82 ly, còn 1 gói bột bắp trong tơ lần với mấy người.

Binh sĩ đầu lão vẻ gói bột bắp nhiều ghê: Có người cho rằng VC người Bắc nói tuông lên; và đúng rồi trong đêm chết có mấy thằng quơnì Bắc vậy thì bột bắp chúng tính nấu thành bánh đức ngô. Các cấp không biết chớ bánh đức ngô chắm tương ấu ngon ra phết.

Người nội trợ không còn nữa

Lực xuất 13 xác chết thấy đầy đủ gầy ốc tây thân như đầu chúng trong vùngVNCH Người vào rừng có thể tản cước bọc phòng đang hoàng. Riêng mấy người trẻ lại cha rỏ cả chúng chỉ hoàn địch nữa chớ. Quần áo đã thứ hầm bà lăng. Dép vẻ xe Bình Trị Thiên lắn vẽ những đai chiến đã gỉ sắt.

Trong tối một xác chết có miếng giấy trắng xé ra từ vở học trò đề rằ «Nhập thực phẩm»mắc loang nhiều vết.

«Quân lý cả chuyện 7 bao cá nhỏ, giá lẻ 95đ, thành tiền 665đ : 3 gói bột ngọt, giá lẻ 100đ, thành tiền 300đ ; 7 kí muối, giá lẻ 70đ, thành tiền 490đ, Đồng chí Cảnh mua 4 bó rau muống, giá lẻ 15đ, thành tiền 60đ16kí cá mè, giá lẻ 20đ thành tiền 320đ»

(Cả mặt danh sách chỉ toàn là cá mè, bột ngọt, đường, muối, cũ mỉ, rau muống và tiếp khó. Đặc ao Đồng chí Cảnh và B.C Dương mua. Thành tiền tổng cộng 1. 6820đ.

Trong số 13 xác chết, có 5 người đeo khẩu súng bằng vàng y khá đẹp y hẳn vừa là đầu hiệu đã lập gia đình vừa là cá b đề đình của.

Lý do và ước vọng

Dân ấp Dân Hàng thực thiết, chuyên tăng bằng ruộng đất. Hộ trồng lúa, thuốc lá, dưa gang và đậu phộng. Mẫu giữ đã quen, nhưng mưa chưa tới nên ruộng lúa còn trơ trọi, phá cần Dưa gang vẫn cho ăn và đậu phộng thì lác đác đã có thể ăn được. Riêng những vườn thuốc lá xanh mướt, cũng không thật mát mẻ!

Chị Nguyễn thị Lưỡng, 38t, có chồng đang tìm đau phép và chồng đã vẽ «lên quân Cũ Chi mua thuốc» nên ở nhà với 6 đứa con, vẫn sống một đảm kinh hoàng, nằm mơ trong hầm, 7 mẹ con ôm chặt lấy nhau.

«Thằng Út 3tuổi đêm nào cũng đái ướt quần thế mà đêm qua nó sợ quá khóc đái luôn ! Chị Lưỡng kể lể.

«Ôi ! sao mà nó nhiều quá. Cái hầm chốt xíu mà bắt thấy mấy mẹ con đến có một gói cần cơm. Sự quê đâu biết làm sao. Tui cứ vao vái ông bà sao cho đạn đừng trúng nhà cho mẹ con tôi sống sót.»

Nhà chị Lưỡng chắt bị đạn phát nổ một miếng là trên mái.

Chị biết là đã có lệnh ngưng bắn từ lâu và khi được hỏi tại sao vẫn cao đánh nhau chị trả lời :

«Nào ai biết đâu. Dân mà biết khi gì».

Ngẫu ngẩn một lát chị tiếp :

«Chắc tại mấy chú kia (ám chỉ VC) có lạng quạng về đây. Rồi lại gặp mấy chú nay (chỉ tay về mấy anh lính SB25), đó nào mấy chú nay chịu như vậy. Bởi vậy mới có c uyện».

Theo toán quân rời Dân Hàng qua Phước Hiệp tôi bắt chuyện với một anh Binh Nhì tên Phạm văn Hải, 18tuổi, đói nhưng chỉ vào trong một tuần lễ. Hắc chuyện quan trọng để mà phòng vấn, tôi bỏ anh một chuyện vui :

— Giả dụ như anh vớt gì được nầy, mà chỉ được một 1 điều thôi thì anh sẽ ước gì ?

— Ngũ một phát 8 tiếng đồng hồ liền. Mo mắt dậy có ngay một ly cà phê sữa và một điếu Capstan.

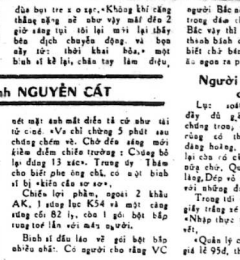

□ *Di chuyển như mây, khát nước thường trực (trái)*
□ *Cán binh CS nữa đường gục ngã, nào đã làm được gì. (phải)*

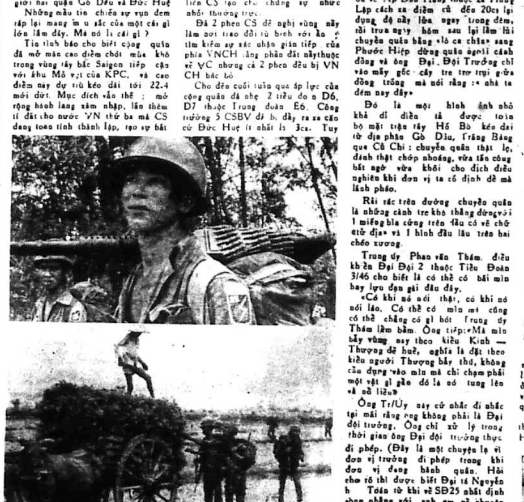

□ *Hành trang nặng nề nhưng sắp được vài ngày phép thường do chiến tích. (trên)*
□ *Đậu phộng trúng quá ta, bà con sắp giầu tới nơi rồi. (dưới)*

□ *Nông dân Thị Lưởng và con cái bên hầm trú ẩn. Chiến tranh còn là vì « mấy chú kia lớn xớn ».*

CÁC HIỆN TƯỢNG LẠM PHÁT TRẦM TRỌNG

đang đe dọa sự an nguy của các quốc gia hậu tiến

— Lạm phát và nếp sống «ba cọc ba đồng» — Thế giới bên bờ vực thẳm của cuộc khủng khoảng kinh tế 1930 — Lạm phát khởi đầu từ đô la Mỹ — Đâu là lối thoát.

□ VIỆT PHƯƠNG

Những dấu hiệu kém lạc quan

Mấy năm nay dân ta đã quá quen với nạn lạm phát tăng vọt, giá cả leo thang. Mặt người cứ tối vốn 1 triệu bạc muốn chắc ăn, gửi ngân hàng lấy lãi 2 phần, mới thăng cuối năm thu về 1.240.000 đồng. Nhưng đầu năm nay với một triệu thì mua được 25 lạng vàng mà cuối năm với 1.240.000 chỉ còn mua được nửa số vàng ấy; cho nay thấy có lời mà thành lỗ mất một nửa !

Nạn lạm phát giết chết kẻ có tiền để dành cho vay giết chết cả những kẻ làm nuôi lãnh lương. Lương đã có tăng, cũng không lại vật giá bề ngày cách cứ mỗi lần một xa. Đầu năm có lương thăng của anh thư kỳ mua được hơn 2 tạ gạo, cuối năm không mua nổi một tạ. Làm ăn buôn bán con coi thấy có lời, mà thực sự thì lỗ, vì vốn cả vốn lẫn cuối năm cũng không thể sao mua lại bằng được số lượng hàng hóa lúc đầu năm. Vì vậy mọi việc kinh doanh phải thất bại, đình trệ, không ai còn đầu tiếp tục. Duy những kẻ có nhiều tiền đầu cơ là hưởng lợi lớn, bọ chuyển tiền ra ngoại quốc, mua vàng rất đầu hoặc tích trữ hàng hóa.

Thế giới vẫn nạn lạm phát

Trên thế giới nước đây trông có những cuộc lạm phát không khiếp. Năm 1924, ở Đức mới con số 4 3 triệu đồng Mác 1949 ở Tr. Hoa chắc sách theo 1 tờ bạc mới vào tiền ấn cũ 1 bằng 10 triệu. Tiền gấp đi tối đa hoàn toàn mất giá trị, đầu chúng trở lại cách trao đổi bằng hiện vật.

Từ mấy năm nay thì giới trở lại một cuộc lạm phát liên tục mỗi lúc giá tăng. Tuy chưa đến rạo độ như mấy trường hợp kể trên, nhưng lại ngay hiện kơn chiều vẻ đã lan rộng tới khắp nơi trên thế giới. Có nơi nặng, có nhẹ. Ở các nước kỹ nghệ tư bản, mức lạm phát trung bình trong năm qua từ 10 đến 28/o. Nặng chắc là ở Nhật, rồi đến Anh Ý, Nhưng HK với sức mạnh kinh tế lớn lao hơn, nên vẫn phát giữ kinh hoàng nhiều trên thế giới. Trong năm rồi mức sản xuất kỹ nghệ ở Anh giảm 30/o, sản xuất xe hơi ở Pháp rụt 50/o, ở những nước lớn tố thế thất nghiệp lên tới 15 triệu. Ở Mỹ là nước xuất công nghiệp giá lúc mới trong năm qua công lên giá 125/o. Ở mấy nước giàu có ấy, đầu chúng cũng kêu trời như bọn người thế đẹp của tiệm kẻ đi kiếm thêm việc làm phụ các gia đình ngoài sản xuất để đạt hạn chế mức tiêu xài có thể trông thêm sau đậu trong vườn hoặc làm lấy bánh mì.

Trên thế giới chỉ những nước có nguyên liệu xuất cảng thì mới hưởng lợi phần là những nước đầu hòa lợi tức năm rồi bằng tăng lên gấp nhiều lần. Mỗi dây các nước có những nguyên liệu khác như than mỏ vẫn i cạnh sóng cũng đã hợp lại tình chuyện cùng nhau tăng giá sản phẩm muốn thêm gương các nước dầu hỏa Nhưng khó có chuyện thắng tình thì năm qua "gạo Thái lan cũng đã tăng giá 100 phần trăm.

Khó nhất là những nước hậu tiến đang đân, không có nguyên liệu xuất cảng. Tại 1 quốc gia Á và Trung Phi, cũng thêm hạn hán, i m cho mấy triệu mạng người chết đói. Ở Chili (Nam Mỹ) không hoàng kinh tế đưa tới đảo chánh. Ở Ấn độ, Bangladesh, tuy có xuất cảng trà, gạo nhưng thứ nầy bằng tăng giá, nên đói kém đưa tới rối loạn triền miên, thành thoảng lại bùng nổ dữ dội.

Từ sau cuộc đại khủng hoảng hồi 1930 chưa bao giờ thế giới gặp tình trạng khó khăn như ngày nay. Từ hơn 10 năm trở lại đây, nền kinh tế thế giới nói chung tiến đều đều, mức gia tăng lợi tức ở các nước hàng năm từ khoảng 4o/o tới tiến 10o/o. Rồi năm người mới siêu tượng sáng nào bông sự đã Dân chúng bắt mãn, xã hội bỗn loạn vì biểu tình đình công liên miên. Các chính phủ lung lay rồi sụp đổ. Người ta quen sự thế giới lại nơi trở vào sự suy sụp kinh tế và chính trị như hồi 1930.

Đi tìm nguyên nhân

Các lý thuyết gia đi tìm nguyên nhân cốt sự lạm phát. Người thiên cận cho rằng nhờ ấy là do việc tăng giá dầu. Nhưng tuy vậy, việc tăng giá dầu có thúc đẩy mạnh sự lạm phát, làm cho nó nổ bùng phá tạo những sự kiện đã từ trước, mà thực sự thì sự lạm phát đã rồi đến khởi nơi từ mấy năm trước, ở mức độ thấp và chậm hơn.

Một số kinh tế gia cho rằng sự lạm phát ngày nay là kết quả những chính sách tài hại của các chính phủ Họ phóng tay chi tiêu, thấy thiếu hụt mà không chịu tiết kiệm chi biệt, ít tiền ra để bù đắp v o những khoảng trống. Họ chi tiêu vì muốn thi hành chương trình xây chương trình xã hội, muốn chiếu theo sự đòi hỏi của dân, của các vị dân cử và đáng phái chính trị vì muốn lôm vừa ý các ân tài phiếu đầu thầu hay cung cấp.

Ở nước Mỹ dưới thời tổng thống Lyndon Johnson chi phí chiến tranh rất tốn kém mà chính phủ không chịu tăng thuế Kết quả tiền Mỹ lạm phát, tràn ngập thị trường Tây âu mặc cho chính phủ ở đây lại quyết giữ vững giá để chặc giảm tiền của họ với đồng Mỹ kim (vì sự Mỹ kim xuống giá sẽ khiến hàng Mỹ tràn ngập thị trường nước họ) nên họ đưa phát lạm phát theo đồ giữ giá.

Có người lại cho lạm phát có nguyên nhân sâu xa hơn. Dân số thế giới gia tăng mỗi lúc càng mau lẹ, đòng thời con người càng thêm ý thức đòi hỏi cách sống cao hơn lẫm cho nhu cầu tài nguyên thiên nhiên càng tăng theo. Nhưng tài nguyên không được khai thác mau lẹ kịp thời và đầy đủ để đáp ứng nhu cầu thì sẽ tăng giá, lôi kéo theo mọi thứ giá cả khác.

Những giải pháp

Làm cách nào ngăn chặn lạm phát Nhiều chính phủ đã thí nghiệm các cách kiểm soát lương bổng và giá cả, nhưng phần lớn chẳng thành công hơn nhiều. Kết quả thường là sự kiểm soát lương bổng thì chặt chẽ và hiệu quả hơn sự kiểm soát giá cả, vì vậy các nhà chấp được đầu chúng và thích vì ông hộ đề rồ thể thành công.

Nhiều người cho rằng vấn đề lạm phát chỉ có thể giải quyết trên phương mô quốc tế, có những biện pháp chung về nhiên liệu, nguyên liệu nhà xuất, thị trường, tiền tệ...Việc ấy tất nhiên chỉ phải tới. Tuy nhiên trong lúc trạng chính trị thế giới bấp bênh hiện nay, các quyền lợi quốc gia có bật được coi là tối thượng đang trách trình nhau, các thế lực đại cường lại lưu luân bao trùm lợi dụng, thì muốn tiến tới một sự điều hòa kinh tế thế giới không phải là chuyện dễ dàng mau chóng được.

Như vậy sự ngăn chặn lạm phát tùy thuộc tình hình chính trị thế giới mà phương pháp ngăn chặn lại tùy theo tình trạng mỗi nước. Dầu thế nào thì trong mỗi nước vẫn để cần khác khô trong lãnh vực công cộng như tự và đồn mọi nỗ lực v o tăng giá sản xuất. Đương lối ấy chỉ những chính phủ mạnh được sự ủng hộ của nhân dân mới thi hành nổi : nhưng đó lại chính là điều kiện mà nhiều nước không có được và như vậy tương lai bất ổn và xuống dốc sẽ phải cho dài.