Cảm ơn anh Võ Ký, Úc Đại Lợi (Cựu Sĩ Quan Hải Quân VNCH) và anh Nguyễn Văn Lượng (Cựu Sĩ Quan Hải Quân VNCH) đã cung cấp tài liệu quý giá cho Ban Biên Tập Nguyễn Tấn Hồng (Canada) và Ban Biên Tập Nguyễn Tấn Hồng (Canada) và Ban Biên Tập Nguyễn Tấn Hồng (Canada) và

MỐI NGUY CỦA THẾ GIỚI : TỪ CUBA, TỚI HÀ NỘI, TỚI LE CAIRE

JOSEPH ALSOP

Hiện nay, Fidel Castro và dân Cuba đã lý luồng chuẩn bị những vị trí đóng quân và đặt trọng pháo tại những nơi cần thiết để tấn công căn cứ lịch sử của Mỹ tại Cuba. Căn cứ này nằm trong Vịnh Guantanamo.

Hiện nay, Bắc Việt rõ ràng cũng đang xé nốt những mảnh cuối sót lại của bản hiệp ước đình chiến mà Henry Kissinger và Lê Đức Thọ đã khổ công thương nghị. Theo những chuẩn bị quân sự qui mô trăng trợn vi phạm hiệp định ngưng bắn thì mục tiêu tối thiểu của Hà Nội hiển nhiên là đề xé lấy vùng cực bắc của Nam Việt Nam. Vùng đó là Quân Khu 1.

Hiện nay, cuộc chiến Trung Đông vẫn còn mối nguy tái phát vì Nga Sô đang tích cực yểm trợ cho công cuộc hủy diệt Do Thái.

Nói tóm lại, người Mỹ có thể lo là đối với những cam kết trang trọng nhất của Mỹ tại Đông Nam Á, nhưng người Mỹ vẫn phải bắt đầu việc tính toán tới tương lai của Do Thái và chăm dứt sự tính toán tại Vịnh Guantanamo.

Những điểm xấu trên đây thực ra đã được kể ngược lại thứ tự của tầm quan trọng vì Cuba dường như khó có thể xử dụng những căn cứ tấn công đã chuẩn bị trừ phi nước này còn có những khó khăn lớn nữa tại các nơi khác.

Người Mỹ cũng có thể đang ở trong một cơn sốt chính đáng là đội truy tố Tổng Thống Nixon. Nhưng người Mỹ cũng còn phải toàn tính cả tới cái ảnh hưởng ghê gớm của vụ Watergate đối với tư thế của nước Mỹ trên thế giới. Tất cả những mối đe dọa kể trên thực sự đều tiềm ẩn tới vụ Watergate.

Thực ra, những hiểm họa dữ dằn đó hoặc có thể không hề tồn tại hoặc có thể không đến nỗi là những hiểm họa nghiêm trọng nếu những kẻ gây ra những đe dọa đó không đánh hơi thấy sự kiện vụ Watergate đã làm yếu thế Tổng thống Nixon, con người trước đây trong quá khứ chứng tỏ sự cứng rắn và lòng can đảm trước những tình trạng nguy hiểm ở ngoại quốc. Nếu một người Mỹ đang ở trong cơn sốt thời trang là đối với chính trực như hiện nay thì người Mỹ đó đi nhiên có thể nói rằng nếu Tổng Thống bị suy yếu, đó là do lỗi của ông ta. Quan điểm đó khó biện minh cũng vững đấy.

Nhưng có điều còn vững hơn nữa là việc đòi sự chính trực ở một vị Tổng Thống chưa đến nỗi khẩn thiết như việc những quyền lợi sinh tử của nước Mỹ hiện đang bị đe dọa. Vì vậy mà ngay cả đến Quốc Hội cũng khối Lão chỉ lũng đoạn nên đầu do dối phần trước những tại họa có thể giáng xuống trương lai nước Mỹ, nhưng tai họa kéo tới khi cả Mạc tư Khoa và Hà Nội cười mỉm vì tăng vị Tổng Thống của Hiệp Chủng Quốc đã bị tê liệt trên phương diện chính trị.

Theo chiều hướng của sự tính toán kể trên thì hiển nhiên người ta nên coi Trung Đông là vấn đề quan trọng nhất.

Nếu chiến tranh tái phát và Nga Sô can thiệp thì có thể Do Thái sẽ bị yếu thế, ít nhất cũng đó sống dở chết. Tuy nhiên, nếu kết quả kinh hoàng này có thể tránh đi được thì chỉ trong vòng vài năm là nước Mỹ lại có thể vững chãi trở lại và phục hồi thế đứng của một siêu cường thực sự bằng cách tái vũ trang và bằng những cách khác.

Những lý lẽ biện minh cho cái viễn ảnh yếu ớt này giản dị lắm. Cái giải pháp tốt nhất mà ngoại trưởng Kissinger có thể thương nghị cuối cùng vẫn là việc Do Thái triệt thoái khỏi phần lớn vùng Sinai phi quân sự, tiếp theo đó là việc mở lại kênh Suez. Cái giải pháp tốt đẹp nhất này cũng giúp cho Nga Sô đóng được vai trò «phục hận giùm người» đối với khối Ả Rập để rồi Nga kéo cái lực lượng hải quân mối lúc một lớn mạnh vào Hồng Hải, Ấn độ Dương và Vịnh Persian. Muốn kéo quân vào những nơi này, Nga cũng cần con «kênh» mở cửa lại.

Lúc đó, ta cũng phải xét tới loại quốc gia nào có được những nguồn dầu hỏa quan yếu của vùng Bán đảo Ả rập. Vì là kẻ phục hận giùm người» nên Nga Sô sẽ bị những dụng chạm ngay cả tại Ả rập Sêoudite nữa. Nga Sô cũng còn có những va chạm lớn lao triền miên, nếu một buổi sáng nào đó những ông chủ giếng dầu Ả rập thức giấc và thấy mình đang nhìn vào họng hàng chục đàn phóng phi đạn từ những chiến hạm trang bị hỏa tiễn vô tuyến điều khiển của Nga trong khi một hàng không mẫu hạm mới khác của Nga cũng đang rình ở ngoài khơi.

Nói một cách khác thì mục tiêu cành bạc này là việc kiểm soát cái ông dầu hỏa đang là mạch máu của thế giới Tây Phương.

— Los Angeles Times.

CUỘC CHIẾN Đ.D VÀ T.Đ VỚI NHỮNG KHÓ KHĂN CỦA VIỆT NAM CỘNG HÒA

□ Trung Đông và Đông Dương : hai lò lửa đang được dập tắt □ Viên ảnh hòa bình ở Á Châu tới gần sau chuyến đi BK của Kissinger □ Thiên tai và các biến chuyển quân sự, kinh tế và chính trị : những khó khăn to lớn của VNCH.

LÊ KHẮC ANH HÀO

Cho tới hôm nay, nhận định này có vẻ gần đúng với thực tế: lò lửa Trung Đông sắp tắt được dập tắt bằng giải tòa những mâu thuẫn và bế tắc vẫn đề biên giới giữa Do Thái và các khối Ả Rập. Chính Nga Mỹ đã làm công việc đó, vì lẽ, Trung Đông đã cỉnh liên với thế giới, mất xích lớn nhất là kinh tế, hay nói khác đi, là tài nguyên dầu hỏa đang là vấn đề làm điên đầu các quốc gia kỹ nghệ. Trung Đông đang đi vào những dàn xếp hòa bình với bàn tay của LHQ (động lực chính là Nga Mỹ) ..

Tại Tel Avis, hội Masriv loan báo, hội nghị Hòa Bình giữa DT và Ả Rập sẽ khai mạc tại Genève vào khoảng ngày 08-12-73, đúng 1 tuần trước đó, Mạc Tư Khoa «áp lực» cả HB Trung Đông không thể có nổi Do Thái không chịu rút về ranh giới trước ngày 22-10-73. Dù sao, ở đây, mấu chốt của vấn đề cũng đã bế mở: «Thế Giới và khối Ả rập phải công khai xác định và xác nhận biên giới và quyền sống của dân tộc Do Thái», Mặc cả xong điều đó, các cánh quân của Do Thái bên bờ Tây kênh Suez sẽ rút xe. Vấn đề coi như sẽ được giải quyết trong những ngày tới và Nga Mỹ đang xoay qua Đông Dương.

TÌNH HÌNH BO DANG CHUYỂN ĐỘNG

Trước đây, các quan sát viên quốc tế đều có gần chung một nhận xét — là dưới áp lực của Mỹ và Trung Cộng, cái khung của Hiệp Định Ba Lê không thể vỡ được, dù các trận đánh ở Đông Dương sau 27-01-73 còn lai rai hay nổ lớn trở lại. Những ngày gần đây, các trận đánh ở 2 mặt trận KPC và VN được hâm nóng trở lại — Tin Khmer Đỏ nắm trọn quyền cảnh tả ở KPC và phái đoàn La Celle Saint Cloud của VNCH trở về để nhận chỉ thị mới. Các dữ kiện này đồn đập xảy ra ngay trong khoảng thời gian Kissinger đến BK. Người ta ước đoán rằng, Đức mập trên Kissinger lần này, tại Hoa Lục không ngoài 2 vấn đề chủ yếu: quan hệ Mỹ Hoa và viễn ảnh Đông Dương.

Nhưt được coi là một thế lực «đại diện của HK» ở Á Châu, trong 1 cuộc phỏng vấn dành cho tờ US News and World Reports, Thủ Tướng Nhật Tanaka đã nhận định «viễn biên liên của Mỹ trong vùng Á Châu và cần bàn cho an ninh cho vùng này, ông tiếp, TC với những tranh chấp biên giới hiện tại vẫn đề biên giới Nga và những mục tiêu cải thiện đời sống dân chúng, họ không muốn thấy có rắc rối tại bất cứ quốc gia nào ở Á Châu» — Tanaka còn cho biết thêm, Mỹ sẽ gia tăng các đầu tư ở Á Châu — Như vậy, «lường dầu thọ địch» trên 2 mặt trận rộng lớn — mặt trận quốc ngoại và mặt trận quốc nội — mỗi mặt trận lớn chứa nhiều những trận nhỏ, tuy nhỏ nhưng nước nhôi, đau khổ và khó khăn vô cùng. Mặt trận quốc ngoại, VNCH phải chạy cho kịp với những diễn biến quốc tế do sự dàn xếp của các đại cường, nói cách khác, chúng ta bị cuốn hút không kịp trở tay, ngoại viện cầu ở Hoa Kỳ không đạt được con số mong muốn, giới chức Mỹ ước lượng 73 74, Mỹ chỉ cho VN khoảng 260 triệu Mỹ Kim. Sự kiện này đã là một trong những yếu tố làm CPVNCH phải thay đổi và duyệt xét lại ngân sách 1973 — 1974 Kể đó là sự trở về Saigon của Phái đoàn Nguyễn Lưu Viên, nguồn tin thân cận quanh phái đoàn nầy cho biết là sẽ có sự thay đổi nhân sự để phù hợp với tình thế mới — Có thể có một hội nghị quốc tế thứ 2 với thông cáo chung thứ 2 cho vấn đề tái lập HB ở Đ. Dương. Các cống hiến của Mỹ và VNCH gồi cho các quốc gia dự hội nghị Quốc tế lần 1 đã nói lên tính cách trầm trọng và nặng kỹ của vấn đề. Có lẽ rồi HB Ba Lê 27.1.73 sẽ có thêm vài cái hội nghị nào nhỏ nữa để khép dần các thế lực đối xung tại Đông Dương vào mấu số chung Được định sẵn.

Trong mặt trận quốc nội, VNCH hiện đang đối mặt với những khó khăn ghê gớm — Các trận đánh tiếp diễn. Sự thiếu hụt ngân sách và thiên tai ,đang gây thiệt hại cho gần hơn 1/2 nước.

Sức đề kháng của dân tộc Việt Nam được [illegible] nước và các thế lực quốc tế gặm nhấm dần-- Nhưng chúng ta kỳ vọng rằng chúng ta sẽ vượt được lên trên bằng cách nương vào đòng chuyển hướng của thời cuộc quốc tế. Điều này cần rất nhiều ở những hành động và tư tưởng tự thức của cả dân tộc 2 miền Nam Bắc, trước nỗi điều linh thống khổ của đồng bào trong cuối năm 1973.

□□□

□ VŨ THẾ NGỌC

Vua chăng sáng suốt thì còn mong nhờ nỗi gì

..Khuất Nguyên tuy bị Sở hoài Vương ruồng bỏ, nhưng đã bỏ đi vẫn nhớ đến nước Sở và luôn nghĩ đến Sở hoài Vương: nhưng mong một ngày nào đó Vua sẽ tỉnh ngộ, thôi đổi thay đổi, mà sẽ trở về. Tác lòng muốn cho vua tỉnh, nước khỏi khác khoái không thôi cho nên viết một thiên sách ba lần ông nhắc nhở tới, nhưng chung qui vẫn không thể tìm cách thế trở về đủ hiểu trước sau gì Hoài Vương cũng vẫn không tỉnh ngộ chứ nào.

Phàm là Vua bất luận trí hay ngu, hiền đức hay không hiền đức, có ai lại chăng muốn tìm cho được bậy tôi trung để bảo vệ mình, cất nhắc người hiền tài để giúp đỡ mình, vậy mà những đông vua làm cho nước mất mà tan đều đều kế tiếp nhau hết ông nầy đến ông khác; còn những bậc thánh quân đưa quốc gia tới chỗ thịnh trị thì hiết hàng bao nhiêu đời không gặp. Lý do chỉ là vì người mà vua cho là trung thì chẳng trung, người vua cho là hiền, thật ra thì chẳng hiền vậy.

Cũng vì không phân biệt được người cho nên Hoài Vương bên trong thì bị Trịnh Tụ mê hoặc, ngoài thì bị Trương Nghi lừa dối. Bỏ Khuất Nguyên mà dùng Tử Lan, để đến nỗi thua trận, hao đất, mất cả sáu quận mà cốn bị giết ở đất Tần làm trò cười cho thiên hạ. Ấy là cái họa không biết dùng người đây. Kinh dịch có nói «Giếng bẩn chẳng uống, lòng ta ai đau, có thể múc nước. Vua mà sáng suốt, toàn đân được nhờ. Vua mà chẳng sáng suốt, thì còn mong nhờ nỗi gì ?

Tư Mã Thiên
(Sử Ký Thiên 84)

nghĩ trong ngày

□ VÂN BÌNH

● Một quân nhân bay 1 công chức VN nghỉ gì khi họ đọc thấy tin trên báo chí cựu Thủ Tướng Phan Huy Lan, Thủ tướng Nguyễn Văn Lê, Thủ tướng Trần Văn Hương, Tổng Thống Thiệu bỉnh tình viên lại đó, chạy ra ngoại quốc sống lưu vong với 1 số tài sản kích sù, ước lượng chừng 3 tỷ 600 triệu mỹ kim ?

● Nếu chúng ta làm 1 bài tính nhâu tất đơn giản, với hối xuất hiện tại, mỗi đô la ăn 335 đồng bạc, gia tài do Thống Chế Kittikachorn thu thập được trong 25 năm nắm trọn uy quyền hành chính và quân sự phải lên tới 1 ngàn 926 tỷ bạc VN. Phàng phất lối ba lần ngân sách quốc gia nước Đại Cô Việt chúng ta, tính ra vẻ năm 1974 dự chi 630 tỷ 642 triệu bạc.

● Điều đáng tiếc, Thống Chế Kittikachorn không phải là người VN, Nếu chúng ta có 1 vị Cựu Thủ Tướng phú gia địch quốc như Thống Chế Kittikachorn thì cái chuyện cả bà bát ! thêm bài vẽ ngân tích quốc gia tại viện trên và viện dưôi không thành vấn đề.

● Chúng ta chỉ cần TT ký các lệnh tịch thu gia sản của Cựu Thủ Tướng như trước 4ky, mỗi khi có cuộc đảo chánh hay chính lý, là có một màn tịch thu gia sản của Cựu Hoàng Bảo Đại của Quốc Vụ Khanh Nguyễn Đệ, của Cố Tổng Thống Ngô Đình Diệm, của cố phó tổ Ngô Đình Nhu và cả cố phó tổ Ngô Đình Cẩn

Nhưng cơn ra nếu nhà nước đem bán đấu giá cả gia sản Nguyễn Triều lẫn Ngô Triều, chắc gì đã thu được một phần trên tài sản của cựu thủ tướng Thái Lan Kittikachorn.

● Với tài sản của Thống chế Kittikachorn Tổng Uỷ Trưởng Kế Hoạch Phạm Kim Ngọc có thể giải ra hai tay trong 3 năm liền, khỏi cần gởi anh em Cảnh Sang đi cầu viện ở Pháp Quốc. Tổng Uỷ Trưởng cũng các cần xác đem sang nước Cộng Hoà xin QH Mỹ viện trợ nhỏ giọt như mấy năm qua Ông chủ tịch Ngô xuân Tích cũng có xe Mercedes đi ăn tiệc sì, khối ngài chiếc xe Peugeot 404 cả tăng, mất cả «phương diện quốc gia».

● Giân dây, báo chí ngoại quốc đăng tin tin nhiều quốc gia không chấp thuận cho gia đình Kittikachorn được sống tỵ nạn tiền đất của họ.

Có thể sống tỵ nạn vì chiến tranh, vì chống độc tài phát xít hay độc tài CS.

—Không thể sống tỵ nạn vì đã nhũng tay eo nhũng vụ tham nhũng và buôn lậu động trời !

● 3 tỷ 600 triệu Mỹ kim, đâu phải là một mốn tiền không đáng kể !

Bộ tỷ phú Rockfeller Rotshild, Onassis làm ăn mấy đời cũng chưa thu thập nổi 1 cái tài sản khổng lồ như cựu Th.tướng Thái Lan

Của mồ hôi nước mắt của đân chúng ! Một sản nghiệp xây dựng trên bất nhân và bất nghĩa.

Luật trời bao ông, lưới trời lồng lộng.

Những kẻ tham nhũng lưu manh phải nhận hậu quả xứng đáng với tầm nhũng mà trẻ của mình.

chân dung tử tội

chiến sĩ DO THÁI
tại hạu của GEROLD FRANK
NGY THANH *lược thuật*

(tiếp theo)

Một thứ triết lý quái gở với một người lính. Lord Moyne nhăm mắt cố nghĩ ngợi Đại úy Hughes Onslow nghỉ tới những phút sắp tới ngăm mình trong hồ nước mát cầu lạc bộ Gezria và đánh một giấc sau bữa ăn trưa. Buổi chiều họ không phải ra khỏi nhà hoặc đi làm hoặc đề chơi tennis ở Câu lạc bộ. Còn Osmonde thì đang ngồi tự vẽ người tài xế tam Fuller đang ngồi mất tự nhiên trước tay bánh. Nàng không thể gạt bỏ mặt thiếu não đó ra khỏi ý nghĩ. Hai ngày trước nhân một vài công việc nọ nàng gặp và tán nhảm với y, tiết lộ tăng vợ y ngoại tình với người khác. Y hoàn toàn đáng thương !

Xe chạy chậm chậm qua cái nóng hầm hầm theo lộ trình bằng qua thành phố và cuối cùng dừng tại trụ sở Lord Moyne.

Ngôi nhà nằm thụt vào xa đường. Phía sau hàng rào cột đen gần như che khuất bởi hoa lá xum xuê, một con đường dẫn tới cửa chính lộng lẫy hắng sắt pha than. Mái ngói đỏ tương phản rõ đối với thảm cỏ xanh thẫm. Khi xe vừa rẽ vào, Osmonde thấy hai thanh niên đang mải mê nói chuyện với nhau ở cổng. Nàng chẳng để ý gì.

Xe dừng. Fuller bước xuống vội vã lui mở cửa cho quan toàn quyền. Cùng lúc ấy đại úy Hughes Onslow xuống xe sải bước tới mở cửa biệt thự. Ông quay lại chờ và bỗng khựng lại. Bên kia hàng dâu hai bóng người bật ra như lò xo nhảy qua hàng rào và đang lao như tên tới phía sau xe. Một người đa đen giống Ai Cập, người kia tóc hung như người Anh. Trong cùng 1 giây đồng hồ, khi Hughes Onslow kịp ghi nhận cả 2 người đang đang giơ súng thì người đa đen đã tới bên xe, mở tung cửa sau và bắn Lord Moyne 2 phát. Cùng trong thời gian đó, ba tiếng súng khác nổ kèm. Fuller chồm vào tên tức hung đang đứng che chở đồng đội và tên này quay súng vào y, bắn ra. Anh tài xế lảnh ba phát đạn tế nhào bên cạnh người này.

Trong xe. Lord Moyne gục sống sượt ngay trên đầu gối Osmonde ngạc nhiên tột cùng khi nghe ông thở phì phào trước khi bất tỉnh :

— Trời! Chúng ta bị bắn...

Một viên đạn ghim vào đầu ông, viên kia vào bụng, viên thứ ba đang lý tưng tim lại trật ra ngoài xuốt qua ba. Osmonde nhưng không lim nàng bị thương. Trong trạng thái giao động, Osmonde nhào ra khỏi xe và nghe giọng thều thào của Fuller đang vận vọ dưới đất:

— Cứu tôi với ! Tôi bị thương nặng...

Nàng vòng quanh xe qua giúp y nhưng y chết vừa khi nàng cúi xuống. Nàng thấy mình thật buồn cười và xấu hổ khi nghĩ rằng Fuller không đủ thì giờ để thay đổi người thừa tự thâu cây, và tiền tử tuất của y thay vì cấp dưỡng cho bà mẹ tàng bần lại vào tay bà vợ. đề tiện và tình nhân của i.

Bây giờ như 1 khúc phim chiếu chậm, những hoạt cảnh rạc rời từng đoạn. Từ ngoài ngã tư đường, 1 cảnh sát cống lộ Ai Cập cởi mô tô tới ngăm nghía. 2 tên khủng bố chụp lấy xe đạp tựa sẵn ở hàng rào, dẫy chạy lấy trốn và nhảy lên yên đạp như bay về hướng cầu Bulak cách đó chừng 200thước. Trong lúc đó cảnh cứu cần nhà cạnh biệt thự ông Moyne vụt mở. Thằng ở Ả Rập mặt trắng bệch vừa nhảy chứng kiến qua cửa sổ từ đầu đến cuối hiện ra. Trông hắn thật kỳ quặc với chiếc áo dài trắng thùng thình như áo ngủ, Đứng lại ở cửa, hắn nhăm nhăm mặt ngoài đầu lui sau cất giọng tru tréo :

— Quan Ăng li bị bắn ! Họ bắn Quan Ăng li rồi ! .

Viên cảnh sát công lộ nhìn chiếc xe hề cứa, người đàn bà đang cúi xuống xác người trên đường rồi nhác thấy 2 người cởi xe đạp thấp thoáng ở khúc quanh , lên xe và Hughes-Onslow chạy theo sau. Như bị điện giật, ông nay rú ga ầm ầm cởi mô tô vừa đuổi theo vừa hô hét :

— Đứng lại ! Sát nhân, đứng lại !

Năm bảy kẻ qua đường bàn tán lông bông. 2 người cởi xe đạp đang qua cầu Bulak, đầu cúi rạp, người đa đen phía trước, người kia theo sau. Cả 2 đạp như điên như loạn. Viên cảnh sát đuổi mô tô theo gần kịp. Đại úy Onslow còn sau xa. Người tóc hung quay lại, bắn vào bánh mô tô nhưng không trúng. Hai bên bắn nhau tơi lửa. Thanh niên tóc hung lao đầu trên yên và mất thăng-bằng, cả người lẫn xe đâm sầm xuống mặt đường trải đá: Chàng da đen quay lui thấy và vòng xe lại cứu. Bấy giờ đám đông giận dữ mà không rõ giận dữ cái gì liền vỗ lấy họ, thoi họ, đá họ và xé toạc áo quần họ. Vài giây sau, viên cảnh sát úm cổ họ. Miệng vết thương tử ngực người tóc hung ứa ra.

Họ đứng dậy và bị bắt Họ lại chẳng gy ơu gì khi cảnh sát rước súng, khám xét họ và bắt đầu gáo dử dợy họ :

— Chúng mày là ai ? Tại sao chúng mày làm thế ?

Thanh niên tóc hung nói. Y dùng tiếng Do Thái, giọng bình thản đến ngạc nhiên :

— Chúng tôi không có gì để khai. Chúng tôi chỗ luật pháp nhân loại xét xử...

oOo

Sgio40, đêm đó, sau khi được y xi riêng của quốc vương Farouk giải phẫu khẩn cấp, Lord Moyne lìa đời.

2

Những nguồn tin xuất phát từ ba quốc gia hầu hết trực tiếp hợp lại với nhau thành tiếng sét. Tại Ai Cập cái chết của Moyne dim chính quyền vào giai đoạn cực kỳ khủng hoảng. Dư luận đồn rằng người Anh sẽ nhân vụ ông Moyne bị ám sát để truất phế vua Farouk, rằng họ sẽ trả đũa bằng những đòn tây trời trên ngường cứa mối nhà đân Ai Cập.

Hai mươi năm trước khi còn là sinh viên, thủ tướng Ahmed Maher Pasha đã bị tình nghi đồng lõa vào vụ nhóm Bàn Tay Đen, một tổ chức không bố Ai Cập ám sát Sir Lee Stack Pasha (1). Người Anh đã trả thù tàn nhẫn. Họ đã chiếm giữ Sudan, cưỡng đoạt quân đội Ai Cập rồi áp lực chính quyền nầy phải trả một bồi khoản hơn 2.000.000đ

Giờ không là luân đôn bố tay ?

Thủ tướng Ahmed Maher Pasha phản ứng ngay. Trong hội nghị bất thường, ông triệu tập nội các và loan báo sẽ đích thân điều tra vụ Moyne. Bị Anh quốc chiếm đóng, Ai Cập đã bị thiết quân luật, nay lại còn bị áp dụng thêm các điều lệ hà khắc. Tất cả máy bay xe lửa đều bị khám xét, lính gác tăng cường ở các biên giới. (2) phòng ngủ của mọi du khách Do Thái Palestine tại các khách sạn ở Cairo. Alexandria và bãi tắm Said đều bị cảnh sát chiếm lụ: soát.

Ở Luân đôn, quốc hội nhóm họp với thái độ ngăm ngăm giận dữ. Tướng Churchill, người kết nghĩa tâm giao với Lord Moyne từ 30 năm, không tin nổi mình khi đọc điện văn. Chính ông Anthony Eden trình bày chi tiết ấn mạng trước Thứ dân Nghị viện (3). Tướng Churchill sẽ đọc tuyên dương công trạng ông Moyne. Quốc vương George và Nữ Hoàng Elizabeth gởi điện văn phân ưu đến gia đình người quá vàng, ở quốc hội, 1 đân biểu còn lên điện đàn đặt vấn đề sao không áp dụng phương pháp thẩm vấn Tây Ban Nha với : tên giết người.

Dân Do Thái ở Palestine bàng hoàng. Họ chân nhau trên đường phố thăng thốt bồi hồi. Nếu người Ai Cập lo sợ các vụ trả thù thì người Do Thái còn giao động hơn. Họ bị ám ảnh bởi các vụ rối loạn và tàn sát tập thể sau vụ 1 thanh niên Do Thái thợ lào đồng hồ bắn chết ông Petliura, 1 người bản thịt miền Ukraine năm 1926, vụ cậu Herschel Cerqupsan mười bảy tuổi ám sát một nhà ngoại giao Nazi năm 1938, cái chết của ông Reinhard Heydrih năm 1942 do bàn tay nhóm Giech bí mật, tên Nazi nầy là thợ trao cổ người tại Moravia.

(còn nữa)

(1) : Pasha tiếng đề tôn xưng như đại nhân, Lord. Rabbi.

(2) Người Anh gọi biên giới để ngăn đón Do Thái hồi cư phục quốc và từ Palestine xuống Cairo tổ chức không bố.

(3) Tại Anh quốc lưỡng viện gồm Quý Tộc Viện tức Thượng Viện gồm nghị sĩ do nhà vua chỉ định hoy xuất thân từ giới quý tộc là Thứ dân Nghị Viện tức Hạ viện là dân biểu dân cử. Trong thực tế TDNV nắm hầu hết quyền định và thông qua các dự án.

Chủ Biên
CHÚ TỂ
và
Nhóm Nhân Chế

SONG THÂU

Số 723
Thứ Năm 09-11-73
(28-10 Quí Sửu)

Biết, bao nhiêu phong, xin đề bà Nguyễn thị Thơ ☐ Toà soạn 133 Võ Tánh Saigon ☐ quận 3 Nguyễn thị Hiệu

NHỮNG HẬU QUẢ KHÔNG THỂ TRÁNH ĐÃ THỰC SỰ DIỄN RA

VẬT GIÁ KÉO NHAU CỐ ĐUỔI THEO GIÁ XĂNG

Bộ TC sửa quan thuế biểu-Đánh thuế NC nặng nữa

☐ Riêng máy móc dụng cụ dùng vào việc sản xuất được hưởng thuế nhẹ

SAIGON 21.11-Vật giá cao leo đua nhau chạy theo quyết định tăng giá xăng dầu của chính phủ từ sáng ngày thứ ba 20-11.

Người ta nhận thấy ngay ảnh hưởng giảm thuế dầu liên các mặt vì chuyển-vận hành khách của giới xelam. Mỗi ngày khách được xin thêm 5đ cho mỗi chặt xe. Xe buýt chưa tăng lên giá vé cho phải được sự chấp thuận của Tòa Đô Chánh.

Về vấn đề điện nước, kỳ thanh toán tiêu thụ vào đầu tháng tới được nhiều khách hàng phải chịu giá biểu mới. Hiệp Ủy Ban Tiếp Ích Quốc Gia đang nghiên cứu tỷ lệ gia tăng là bao nhiêu phần trăm cần cứ trên sự tăng giá của nhiên liệu và sẽ bố trong ít ngày sắp tới. Người ta biết rằng các nhà máy phát điện tại VN đều thay bằng dầu ngo.

Người việc điều chỉnh lại giá biểu tiêu thụ điện nước, theo sự tiết lộ của Ủy ban Tiếp Ích Quốc Gia đang nghiên cứu tỷ lệ gia tăng là bao nhiêu phần trăm cần cứ trên sự tăng giá của nhiên liệu và sẽ bố trong ít ngày sắp tới. Người ta biết rằng các nhà máy phát điện tại VN đều thay bằng dầu ngo.

Người việc điều chỉnh lại giá biểu tiêu thụ điện nước, theo sự tiết lộ của Ủy ban Tiếp Ích Quốc Gia đang nghiên cứu tỷ lệ gia tăng là bao nhiêu phần trăm cần cứ trên sự tăng giá của nhiên liệu và sẽ bố trong ít ngày sắp tới. Người ta biết rằng các nhà máy phát điện tại VN đều thay bằng dầu ngo.

Người việc điều chỉnh lại giá biểu tiêu thụ điện nước, theo sự tiết lộ của Ủy ban Tiếp Ích Quốc Gia đang nghiên cứu tỷ lệ gia tăng là bao nhiêu phần trăm cần cứ trên sự tăng giá của nhiên liệu và sẽ bố trong ít ngày sắp tới. Người ta biết rằng các nhà máy phát điện tại VN đều thay bằng dầu ngo.

Xem tiếp A trang 6

● ĐPV Sóng Thần

trong đó có việc sửa đổi Quan thuế Biểu.

Được biết, quan thuế biểu hiện đang áp dụng được sửa đổi nhằm lấy từ năm 1955 đến nay và nó chỉ thích hợp cho 1 quốc gia đặt dưới lối nhập cảng trên tăn bão tiêu thụ và lệ thuộc nhiều vào ngoại viện.

Theo một viên chức tại Bộ Tài chánh cho biết, Quan thuế biểu mới

Xem tiếp A trang 6

Công chức—Cảnh sát

VẤN CỐ DẦU ĂN THÁNG 11-73

☐ Giá 1 hộp 350 đồng

SAIGON 20-11.— Với 520 000 hộp dầu ăn tồn kho và 144.000 gallons vừa vay được của cơ quan Usaid, Cục Quản Tiếp vụ sẽ tiếp tục cung cấp dầu ăn cho giới quân nhân và gia đình vào đầu tháng 12-1973. Riêng giới Công chức và Cảnh sát Quốc gia vẫn được nhượng dầu đến hết tháng 11-73 (từ 20-11 đến 20-12).

Theo cục QTV, Bộ Kinh Tế vừa cho bán Cục Quản Tiếp Vụ số được nhập cảng 2 triệu lít dầu ăn và nếu không có gì trở ngại, giới quân, công và CSQG sẽ được mua dầu ăn đều đặn trở lại kể từ 20-3-74.

Vì lợi dầu ăn của USAID cho vay 1 lượt hộp : gallon không bốn hộp (quart) nên không tiện trong việc xét và đề nhượng lại từng phần. Do đó, Cục QTV sẽ đóng gói các hộp loại một quart; để phân phối bán lẻ tại các Trung tâm bán lẻ và Chi nhánh bán lẻ và loại 1 gallon sẽ dành trong các đơn vị đặt hàng và cơ bản gia đình được một gallon và sẽ chia lại với nhau.

Giá hộp 1 quart là 350đ và hộp một gallon là 1.400đ.

CỔ TT TÂM GIÁC ĐƯỢC TÔN PHONG HÒA THƯỢNG.

Sáng 20-11 hàng ngàn đồng bào Phật tử đã tham dự lễ tôn phong cố TT Thích Tâm Giác lên ngôi Hòa thượng tại Viện Nghiêm Tự Trên : chư tôn Hòa thượng cung nghinh di ảnh cố TT Tâm Giác trong buổi lễ.

☐ Thanh Huy

Quyền thuật Quốc tế

VN-KHMER sắp gặp nhau

☐ Tổ chức đêm 24 và 25-11 tại thao trường Nguyễn Trãi

SAIGON 21-11.— Tổng Cục Quyền Thuật VN loan báo hai đêm vô đ i Quốc Tế sẽ được tổ chức ngày 24 và 25 tháng 11 tại thao trường Nguyễn Trãi Chợ Lớn giữa các võ sĩ VN và Khmer.

Sau đây là danh sách các tay đấu VN tham dự các trận đấu quốc tế này :

Võ Tự Do

Trần Mạnh Hiền (Hải Quân) (Vô địch Hạng Lông 1973)
Tôn Cường (Ib Trần Xíl)
(Bách chiến Bách thắng)
Trần Bảo (Ib Trần Xíl)
(Vô ít hạng Nhẹ)
Tô thanh Ngọc (Ib Tô Thiện)

Quyền Anh

Lê phú Hùng (Ib đại Hoan)
(Vô địch hạng Cá 73)
Minh Sơn (Biệt đoàn Thăng)

Xem tiếp E trang 6

Chung quanh lình cứu người quá cố

LỄ TÔN PHONG CỐ H.T TÂM GIÁC TẤP NẬP CHÍNH KHÁCH ĐOÀN THỂ

☐ Tân và cựu Chủ tịch VN, phái đoàn CS Hung phúng điếu

SAIGON 20-11.— Lễ tôn phong Hòa Thượng cố cả Thượng Tọa Thích Tâm Giác, Viện Trưởng Viện Hóa Đạo, Phật giáo Việt Nam Thống Nhất đã được Chánh đoàn Tuyên Ủy Phật giáo đã rước hành Sọ Ngưng Bảo tại VN.

Thượng Tọa Thích Tâm Chân, Phó Tăng Thống Phật giáo Phương Tây Xá Hội Thế giới trong buổi lễ đã tuyên đọc giáo chỉ Tôn phong cố Thượng Tọa Thích Tâm Giác lên ngôi Hòa Thượng và không công đức của cố Thượng Tọa Viện Trưởng trong lúc sinh tiền.

Thượng Tọa Thích Tâm Chân cũng thay mặt Giáo hội tăng bố lại lời tôn phong cố Thượng tọa Thích TâmGiác với thay phương Phật tử Trước đó, là đại lễ Tiếp linh trước linh sàng và rước di ảnh cố TT Viện Trưởng lên chính điện để thắp giỗn những bồi chuông trống bát nhã.

Sau cùng chư tônThượng lão Tăng thống và Viện Tăng thống chứng minh Đạo sư Minh Vinh nghiêm trang đọc giáo lệnh Đạo Phật từ với khác trang mầu vàng 1 m lễ tụng kinh bát nhã. Trong ngày 20-11, phái đoàn Ủy ban Thiên tưởng Cuộc Phế Tổng thống Nguyễn cao Kỳ đã đến phúng điếu và tiếp đón là chủ tịch TV Trần văn Lắm, đại phái chủ tịch HV Nguyễn thị Hai, cựu chủ tịch Vụ Tăng đã có những hành động lạm quyền, thái nhân tham, mở đầu và đã cho thu tiền lạc quyên chân Quốc lực 1973 vv... Do đó HĐĐT đã thành lập 1 ủy ban đặc biệt do NV Dương văn Long làm chủ tịch để điều tra. Những sau một thời gian hoạt động, ông Ngô Long tố ý than phiền trong phiên họp trên rằng ông không thể cơ hoạt vì nhiệm vụ được vì thái độ thất cộng tác ở thành quyền Đô Thành, mà đến hình là việc. Chuẩn tướng Đô Trưởng đã từ chối không cho Trung tá Vụ trưởng điều tra trước Ủy ban viện lý do nội vụ đang được Giám sát Viện phải kiểm... vv...

Các VN 1 đ bên «đừng đùng nói gì» sau khi nghe lời tường trình viên lá của Nghị Long Tài cố đã lên tiếng phiên trách LDC phiếu vô lý, và cũng cho rằng Trung tá Vụ nhất định có tội đã tôi yêu của Hội đồng đã phải có thái độ dợt khoét đối với vụ này. Tôi đây thì một số NV thân chính toàn bộ phòng bọc lấn trách hiểu quyết đã khôi mích lòng Đại Tướng Bộ trưởng nên «Jeiu kéo» gay go đã diễn ra, vì các NV đã lấy quyền tiếu tức số rồ đưa đến tình trạng đào to đit teo..

Xem tiếp C trang 6

Sau khi điều tra, HĐĐT yêu cầu Thủ tướng

LỘT CHỨC QUẬN TRƯỞNG QUẬN 3 TIẾP TỤC LÀM ĐẸP THÀNH PHỐ

☐ Khu vực chợ Bến Thành được chọn làm thí điểm giải tỏa hàng rong

NGHI VŨ

SAIGON 21-11.— Hội Đồng Đô Thành trong phiên họp sáng thứ Ba đã quyết nghị thỉnh cầu Thủ tướng Chính phủ và Chuẩn tướng Đô Trưởng Saigon thuyên chuyển Trung tá Hồ quang Vọng rạ khỏi khỏi vụ Quận trưởng kiêm Đặc khu Trưởng Quận 3 vì những lỗi lầm mà ông này đã phạm phải.

Nhắc lại cách đây hơn 1 tháng, 3 trong số 4 NV Q.3 đã công khai tố cáo trước điều đàn HĐĐT, trong

Xem tiếp B trang 6

CỨU XÉT GIÁ DẦU TOÀN THẾ GIỚI để tránh tình trạng hỗn loạn

● Đại Hàn giảm các phương tiện chuyên chở công cộng

VIENNE, ÁO 21.11 Tổ chức 12 quốc gia xuất cảng dầu đã loan báo là các nước sẽ không tăng giá dầu khai thác tại vịnh Ba Tư Đài VOA cho biết Bộ trưởng tài chính Ba Tư loyên bố mở nghiên bàn hội thảo tại Vienne là một phương tiện nhằm giảm thông chạm của ủy ban kinh tế thuộc tổ chức các quốc gia xuất cảng dầu sẽ cứu xét quan thế hệ thống đánh giá dầu thô. Ông vừa tiếp tục đi ủy ban đề xác định xem phải quyết định giá cả ra sao cho 1 thị trường bình thường chỉ không phải cho tình trạng hỗn loạn hiện nay.

Tại Ba Lê cũng nghĩ rằng Âu khuyến đọc các quốc gia vùng vẫy thảo hiệp về một chính sách dầu thô chung để đối phó với nạn không hoàng nhiên liệu. Tại khuyến đọc trên đương đưa ra tại phiên họp khai mạc của hội nghị "Liên Hiệp Tây Âu.

Trong khi đó Đại Hàn bốn thể ra lệnh cho các xe Taxi, xe vận tải, xe buýt, đầu đỏ và phải cung cấp chuyến bay quốc nội phải giảm từ 10 tới 30% mức hoạt động thường ngày để dương đầu với nạn khan hiếm nhiên liệu hiện nay.

Chính phủ cũng ra lệnh tắt cả các

CẤT PHẦN XÁ XÍ TRONG NGÂN SÁCH Q.G CỨU TRỢ NHỮNG VÙNG BỊ THIÊN TAI TÀN PHÁ

☐ Lập sẵn ngân khoản cứu trợ bão lụt hàng năm ● HẢI TRIỀU—LÊ KHẮC ANH HÀO

(TIẾP THEO VÀ HẾT)

Cứu lụt miền Trung: Biện pháp nào cấp thiết và hiệu quả nhất?

Những ngày qua, những ủy ban cứu trợ cố tìm cách thông lệ được tuy xuất hiện qua Báo chí, Radio, TV, học đường và quân đội, nhưng thế tiu giao, chính trị và tôn thiện. Nhưng nó điều chắc chắn rằng kết quả của những hoạt động cứu trợ trên, đã có đạt tới tối đa cũng

Xem tiếp D trang 6

Tỷ lệnh tế Đà Nẵng thông cáo 1 đăng, thì hành 1 nẻo:

NHỎ GIỌT GẠO TẠO KHAN HIẾM GIẢ, làm lơ cho con buôn bóc lột đồng bào

☐ 2.000 đồng bão định biểu tình kêu cứu tổ chính

ĐÀ NẴNG (21-11).- Tin phái viên TTH tỉ Đà Nẵng cho biết mặt dù chính quyền Đà Nẵng vẫn khoe rằng thành phố gạo có thể sẽ hiệu quả rất dồi dào, nhưng trong thực tế đồng bào chen chúc mua gạo rất khó khăn, giá gạo đã bắt nhau cao cho đến nói giá 18.000đ 1 tạ (100 kg) trong khi giá gạo chính thức số 1-15/ha tăn chỉ 14 866đ 66/100 kỷ.

Vào ngày 15-11 trên 2000 gia đình ở khu phố Xương Bình thuộc Quận I không mua được gạo, định biểu tình phản đối đại lý gạo nhưng chính quyền đã kịp thời giải quyết. Mặt khác, đồng bào cho rằng kỳ kinh tế của tòa thị chính Đà Nẵng đã có sự mở ám trong việc cấp gạo cho các đại bái và tiêu lại cũng là kẻ kiểm soát trong việc bán gạo cho đồng bào.

Lấy cớ trành việc gạo bị chở ra vùng CS nên chỉ cho mỗi đại bái 5 tấn và tiêu bái 2 tấn, tạo thành sự khan hiếm gạo. Giá gạo trên thông cáo số 175/KT ngày 10-11-73 thì tất tốt đạo cũng tiếu hai bao đặc đại bái nào bán hết gạo thì listeler vẫn là bình đẳng phiếu mua gạo, nhưng trên thực tế thì ty KT lại bọc nay bọn mai không chịu cấp phiếu như thông cáo đã nêu. Một điều đáng ngạc nhiên là gạo cho đến

Vượt xa lúa thần nông, viện nghiên cứu lúa gạo QT

CHẾ ĐƯỢC 1 LOẠI HẠT GIỐNG MỚI gia tăng gấp đôi năng xuất lúa

● Cây lúa mới ngắn hơn thích hợp với vùng nhiệt đới

HOA THỊNH ĐỐN, 20-11.Một bản tin đăng tiếp từ Washington-Post đã nói tới một loại hạt giống lúa mới có thể gia tăng năng lúa gạo quốc tế phát triển được.

Bản tin đài VOA từ Ma Nì cho biết là viện nghiên cứu lúa gạo quốc tế đã phát triển được một loại hạt giống lúa mới có năng suất cao

Xem tiếp B trang 6

Gửi hoàn cảnh kinh tế khó khăn vây hãm

Đồng bào khắp nước lo quyên góp cứu trợ nạn nhân bão lụt M.Trung

☐ Các hội đoàn tôn giáo, từ thiện, SV, Việt kiều, dân cử lên dường cứu trợ

SAIGON, 20-10.- Mặc dầu tình trạng kinh tế khó khăn ở mọi nơi công cuộc cứu trợ đồng bào nạn nhân bão lụt miền Trung hiện đang được xúc tiến mạnh trên toàn quốc và phía chính quyền lân nhân dân.

Bộ Y tế cho biết hiện bộ đang tăng động mọi phương tiện cứu hữu để cứu trợ, trong khi đó một phái đoàn DB lên đường đi Trung, tức tốc tặng mỗi tỉnh 500.000đ trong khi

Xem tiếp D trang 6

Đường quê muôn dặm mây vì nát
Đôi khách năm canh, sông Bồ Ghềnh

PHAN THANH GIẢN

HẬU HỌA CHO NHẬN DẠN

Tiếp theo câu chuyện «Hòn Sỏ tranh hùng» mà nhờ hòm qua đã hẹn, trước khi đi vào phần kết luận, tôi xin có chút nhận định, tóm tắt về nguyên nhân cuộc tranh chấp và thắng bại đưa đến mà trong đó không phải lấy cớ đầu đa ý... Trời muốn, vì nếu như lành đạo tạnh sưít khéo biết xem đến Tam thế Tăng Hoàng mới có cuộc nhi đấy, của hai nhân Lê công và Bùi công do Hạng Võ và Lưu Bang cầm đầu.

Nhưng đầu cho Hạng Võ là anh hùng võ dịch và Lưu Bang có tài... mà đến tuyên trừ ăn công không lối kẻ thiên hạ theo về với mình, nên do cái tình trạng mà thời gian Trung Quốc Chúa, phe nổi dậy cần dựng lên 1 Minh Quân để đưa vào đó mà tranh đấu chiến thắng.

Vì vậy mà người ta mới đi lượm 1 câu bé Mục đồng chăn trâu, nói là con cháu thất lạc của đông đế Sở Hoài vương đem về tôn lên làm Nghĩa Đế để nhân danh Minh Chúa lôi cuốn thiên hạ theo lực lượng phá Tần.

Theo cái sách, cục tất nên thành Ông Phật và khi được mọi người tin tưởng thì đầu là Phật đại công «phải linh» nên đó đó mới có những điều cam kết đối với Nghĩa Đế trước khi ra quân mà về sau nếu Lê công và Bùi công phải giữ, không được thất tín, như các phe phái tôn trọng 1 Hiệp ước vì trong đó có lời hứa danh dự của mình.

Cứ đến sau khi lật đổ Bạo Tần rồi thì quyền thế, nhất là sự tăng giảu lại trở thành nguyên nhân tranh chấp tiếp theo sau ngày cuộc nổi dậy thành công giữa hai phe Lê công và Bùi công. Bây giờ phe Lê công mạnh hơn mới tự phong «Tây Sở Bá vương» và thay vì tiếu đặt luôn phe Bùi công có Nghĩa Đế ở Bành thành, nên Tây Sở hà vương Hạng Võ phải «phong Lưu Bang làm Hàn vương để rồi đây hết nội bọn vua Trung Quốc.

Nếu là Cơ Trình thì đến đây quả là cơ hội để giúp nhân dân thoát khỏi thảm trị đầu máu của nhà Bạo Tần. nhưng đã tiếc nó lại không phải là Cơ hội đưa 1 Tây Sở bá vương lên trị vì, hơn nữa là thêm có điều cam kết với Nghĩa Đế mà không thể «đổi» nên chỉ đầu Hàn vương vào Bao trung như thế cạp về rồng» để trước lấy hậu hoạ, mà điều đáng kể là HẬU HỌA CHO NHÂN DẠN bởi cuộc «Hòn Sỏ tranh hùng» theo sau đó và kéo dài tự khốn khổ chung.

KHI NHÀ LÃNH ĐẠO QUÁ TỰ TIN...

Nghĩa là, nếu sau khi đốt được Bạo Tần thì 1 Hạng Võ hay Lưu Bang lên cầm quyền thì bề nào thiên hạ công được hưởng 1 thời bình, trái lại... ngài vương nhà ta bao nhiêu cương đấu sự sang giàu đã tạo ra cuộc «Hòn Sỏ tranh hùng» mà theo đó, nhân dân vô can vô tội lại bị xô vào trong lầm than 1 thời kỳ nữa.

Bây giờ thì đồng trên phương diện của 1 người dân ở đất Quang trung và thù đã Hàm dương—tức là người dân ở dưới quyền cai trị của Tây Sở bá vương mà suy luận thì người dân bất đau ngã thấy mình lại có nhà lành đạo mới, đang cần sự mạn chiến thắng, nếu là sự gạt bỏ Hạng Võ để lên ngôi Hoàng đế, sau khi Hàn vương và nội bọn đã hăng lòng và bao bên trong diện dưới sự San đồ, lấy lẽ an biện sống vui nhà rộng và bên ngoài nếu Tây Sở bá vương lại đã cho dựng lên Tam bao vây chặt chẽ.

Nhưng sự tự tin của Hạng Võ không bất đương lại đó, mà còn đi xa hơn nữa là khi đi đến quyết định đốt luôn Nghĩa Đế cho được 1 mình 1 cái và rồi bỏ thù phủ Hàm dương để đi đã Bành thành, trên hướng oai quyền vinh hoa phú quí bên cạnh người đẹp Ngu Cơ.

Tờ say mê chiến thắng đến say mê quyền hành, vẫn là cần bình chung của con người, vậy cái điều đáng trách là việc Tây Sở bá vương khinh địch, hay không chịu nhìn thấy mối hậu hoạ đang được chuẩn bị từ trong rộng nhỏ Bao trung và 1 ngày nào đó nó sẽ trên ra gây đổ máu vào đem lại sự bất an kéo dài trong cuộc chiến đấu là «Hòn Sỏ tranh hùng».

Bằng cớ đáng tiếc cho sự quá tự tin, nếu không muốn nói là say mê hay mê ngủ của Hạng Võ là cho mất đến khi Hàn Tín phá lam Tần và đem quân về lấy mất Hàm dương thì ông ta vẫn còn tỉnh bơ đã lý luận với Quân sư Ả Phú Thông, Tăng rằng :

— Mất Tam Tần, vì Chương Hàn giả yếu bất lực rồi, còn gì Đông Ế, Tư mã Hân chỉ là phường chuột nhắt, lẽ cả ở cả đã Hàm dương giao cho bọn Tư mã Qì và Lã Thần cùng đến không phải là lẽ tương tế. Nay đầu mất những nơi đó, tôi cũng chẳng coi vào đâu, rồi đây quân ta kéo đến lấy nốt Lưu Bang. Hàn Tín sẽ nết ra như cám.

DÂN CHÚNG VNCH CÓN HI VỌNG

«Kẻ ra thì sự tự hào tự đắc của Hạng Võ vẫn là thiên phú-ai mà đám chê đáng Trời—duy có điều «anh hùng tính» chẳng phải bắt cứ muốn đặt ra là: nào và ở đâu cũng được hết. Nhất là ở

(XEM TIẾP TRANG 6)

NGHỊCH CẢNH MỚI

Mạnh Thường Quân cứu trợ nạn lụt M.Trung

(TIẾP THEO)

— Bà Ngọc 1.000đ
— Bà Ng t. Hồng 5 000đ và quần áo
— Vô danh 1 số quần áo
— Bà Ng th. Lợi 1 000đ và quần áo
— Các em Xi, Ly, Hằng, Tuấn 10 000đ
— Ng thị Sâm 500đ và 1 áo dài
— Cô Lê ng Sương 2 pacquần áo
— Bà Đỗ thị Hợi 1 số quần áo

Cộng 17.500đ
Hòm qua 26 500đ
Tổng cộng 44.000đ

(CÒN TIẾP)

ĐÍNH CHÍNH : Vì sự sơ suất của ấn công, số tiền ủng hộ của 1 Thiếu ủy CSQG đăng trong số báo hôm qua là 500đ thay vì 5.000đ. Xin thành thật cáo lỗi cùng quý độc giả.

Danh sách quý vị ủng hộ cứu trợ nạn lụt M.Trung

(TIẾP THEO)

— Bà Ng t. Hồng 5 000đ và quần áo
— Vô danh 1 số quần áo
— Bà Ng th. Lợi 1 000đ và quần áo
— Các em Xi, Ly, Hằng, Tuấn 10 000đ
— Ng thị Sâm 500đ và 1 áo dài
— Cô Lê ng Sương 2 pacquần áo
— Bà Đỗ thị Hợi 1 số quần áo

Cộng 17.500đ
Hòm qua 26 500đ
Tổng cộng 44.000đ

(CÒN TIẾP)

ĐÍNH CHÍNH : Vì sự sơ suất của ấn công, số tiền ủng hộ của 1 Thiếu ủy CSQG đăng trong số báo hôm qua là 500đ thay vì 5.000đ. Xin thành thật cáo lỗi cùng quý độc giả.

ÂU LO TRÊN ĐẦU NGƯỜI QUẢNG TRỊ HỒI CƯ

«Ở ĐÂU CŨNG HẾT GẠO THÌ CÓN TÍNH GÌ NỮA»

(Tiếp theo)

Bây giờ nói chung cả nước đều đặt vấn đề gạo cơm lên hàng đầu của những chuyện khác vậy cho nên không riêng gì tại Đà Nẵng Huế hay 1 nơi nào mà chính người dân hồi cư Quảng trị lại cũng đang lo hoạt động thêm vào trở lại sau 1 năm trời hơn xa cách ruộng sương chợ đầu của nền mới sinh hoạt chưa trở lại bình thường nhất là Hiệu lực vẫn đang tăng cường nghề ruộng sương hơn là buôn bán như Hải Lăng chẳng hạn. Dùng lại trên con đường «...quốc cũ trước mặt trường Trung Học Bồ Đề Hải Lăng đã nói và hoàng t.n một người dân ở đây cũng vừa hồi cư về trong đợt hai tiếm vy thăng.

«Trước đây chưa xảy ra chiến nạn phải bỏ làng bỏ đất thì gia đình tôi đều có quá cực khổ như thế cả, phần thì ở trại tạm cư thiếu cơm thiếu mắm, thiếu thuốc men nay trở về đây cố bám mảnh đất cũng thu chung đem gây đoạn thống rửa mà chẳng biết có sống được bao lâu nữa đây. Bữa đói bữa no, rồi mà bữa ni thấy đói tới nơi tôi chỉ đứng nói chi đến ca sản. Hiện chỗ trong nhà tôi còn không đầy mười lon gạo, rồi mà người chợ đổ như anh thấy chẳng nhiều được tiền đang bộ gạo cho hết! Thật là cực khổ

Xem tiếp B trang 6

TIN CẦN BIẾT

25 GIỜ TRÊN ĐẤT KHÔ ☐ 25 GIỜ TRÊN ĐẤT KHÔ

CÚP NƯỚC NGÀY 23-11-73

SAIGON, 21-11 — Để thực hiện một công tác kỹ thuật trên đường ống nước sẽ bị cúp từ 8 giờ sáng đến 18 giờ chiều ngày Thứ Sáu 23-11-73 tại các đường Nguyễn Huệ (từ Lê Lợi đến Bạch Đằng), Tôn Thất Thiệp, Võ đì Nguy, Phù Kiệt, Huỳnh Thúc Kháng (từ Pasteur đến Nguyễn Huệ) và Tôn Thất Đạm (từ Hàm Nghi đến Tôn Thất Thiệp).

Ngoài ra, nước sẽ yếu tại các đường : Pasteur (từ Tôn Thất Thiệp đến Nguyễn Công Trứ) và Huỳnh Thúc Kháng (từ Pasteur đến công trường Diên Hồng).

Saigon Thủy Cục yêu cầu đồng bào dự trữ nước để dùng trong ngày thứ Sáu 23-11-73.

2-12 : NHẬP HỌC KHÓA TÁC VIÊN TRUNG CẤP

SAIGON .— Khối Học Vụ Thanh Niên Phụng Sự Xã Hội cho biết, các ứng viên đã ghi danh khóa Tác viên trung cấp do Thanh Niên Phụng Sự Xã Hội tổ chức xin có mặt tại Văn Phòng Liên Lạc, Lô N số 104, Chung Cư Minh Mạng, Saigon vào lúc 16giờ ngày 02 tháng 12 năm 1973 để lập thủ tục thi nhập khóa.

— Thời gian thi : từ 8g ngày 3-12-1973 đến 18g chiều ngày 7-12-73 tại Trường luyện luyện Thanh Niên Phụng Sự Xã Hội, Tân Phú, Gia Định.

Các ứng viên nhớ mang theo vật dụng cá nhân như mùng, mền, v.v...

BÁC SĨ THƯỜNG TRỰC

Thứ năm 22 11-1973. Buổi trưa từ 12 giờ đến 14 giờ 30. Buổi tối từ 19 giờ đến 7 giờ sáng thứ sáu

— Ng T Chước 871cc Phát (Q. 5)
— H x Chính 291 T M Kỳ GĐ
— Đu K Vinh 399/2B PBPhùng SG
— Ng h Phiêm 237 TMGiáng SG

KẾT QUẢ XỔ SỐ KIẾN THIẾT

Mở ngày Thứ Ba 20-11-73

Trúng 500 đồng	58
Trúng 2.500 đồng	667
Trúng 5.000 đồng	016
Trúng 25.000 đồng	6 980—3.995
Trúng 50.000 đồng	47.987—29.685
	06.952—72 514—00.298 — 33 257
Trúng 250.000 đồng	626.670
	929.049—366.885 — 867 894
Trúng 500.000 đồng	423.205
	494.328 — 227.144 — 600.935
Trúng đặc đắc	5.000.000 đồng

958.692

Trúng 10.000 đồng các vé số sau và trúng 10 đồng các vé số số bắt đầu bằng số sáu.

Theo Nha Xổ Số Kiến Thiết các vé số trúng lô đặc đắc trên đây được đặt bán cả 7 vé tại Saigon.

KHÓ VUI CÙNG VỚI NHÂN DÂN CẦN BỘ HÀNH CHÁNH DÂN THÂN GIÚP BỜI

Bắt cần làm cả xe bồn chở dầu và 1 cần nhà bị thiêu rụi

SAIGON — Lúc 1 giờ trưa ngày 19-11, người ta bơm dầu lửa từ một chiếc xe bồn chở dầu hiệu Dodge mang số EC.2798 vào hầm chứa dầu số 8894 đường Trần xuân Soạn. Có lẽ vì vô ý để dầu chạy thấy đổ dầu. Người lái phụ bơm dầu nhân lúc đó xe bồn và cần nhà sát trên do bị Phạm thị Bảy 47 tuổi làm chủ.

Người ta liên tục tin nhân viên Đội cứu hỏa Đô thành hay đến nơi kịp thời dập tắt được ngọn lửa. Nhưng chiếc xe bồn đã bị thiêu rụi hoàn toàn, tất cả 12 ngọn lửa xăng đều bị đốt trụi và cần nhà bị thiệt hại gần hết. Thiệt hại vật chất nước tính chung độ vài triệu. Nội vụ nhà chức trách đang tiếp tục điều tra.

Đang lướt «Gió», 44 cô cậu bị hốt về bốt

GIAĐỊNH. — Hồi 7 giờ 30 đêm 19-11, nhà chức trách Gia Định có phái hợp với Cảnh Sát Cuộc Gò Vấp đến cản chặn số 241/7 Sp Nhất Trí 7 xã Thạnh Mỹ Tây Gò Vấp để bắt Nguyễn thị Lan Hương 32 tuổi làm chủ có bắt gặp 44 người gồm 30 nam và 14 nữ cần tại khiêu vũ bất hợp pháp, cần nhà này mang bảng hiệu là Quán Nước Gió.

Trong vật gồm 5 cái trống, 1 đàn điện, 2 ampli, 2 loa và 1 trống Tam bou. Nội vụ nhà chức trách tạm giữ số người này, các cô cậu này vì thành viên bọn ăn chơi bất hợp pháp bị hốt đến nhân lúc đã vắng kiểm soát con em thiếu niên lứa tuổi đang ham mê dễ bị lôi dụng để tiêu khiển.

Tên bắt lương gián nhân viên của hội Caritas gạt lấy 200.000 tấu thoát

SAIGON.- Hãy coi chừng kẻ lường gạt mới vừa xuất hiện tại Saigon một bọn bắt lương giả nhân viên của hội Từ thiện Caritas đã gạt nhiều người lấy tiền rồi chuồn mất. Do lúa cho hay rằng chức bắt lương này đã mang danh nghĩa của hội Từ thiện gọi thay lần là đến nhiều tiệm buôn ở Saigon cho biết, là hội từ thiện gây quỹ nhằm nước ngoài quốc cho nhiều vật cổ cá máy in, thực phẩm và nhiều đồ vật khác vì đu dùng nên bán, nhiều tiệm buôn được cả điện thoại lường bắt và có giá bằng bên ngoài thì bị gạt đó! Thế đó bọn bên ngoài gửi 1.000đ thì hội từ thiện này bán lại có 500 đồng người ta đem tiền đến mua thì một người đàn ông ăn mặc sang trọng đề nhiều quà nói dùng người của hội Caritas tiếp đón và đưa ngay đến cơ quan Usaid ở đường Phan Đình Phùng, bảo đề lấy hàng đưa, tên này lấy tiền trước bảo nghỉ ngoại chờ, nhưng tên bắt lương cuối m tiền biến mất! Nhà nào không hay, chờ cả ngày không thấy, nhiều người mất tiền không đến đi đó cho vì mình đã bị mất hụt. Đồng bào hãy cẩn chừng kiểu lường gạt này.

Giật gân 2 triệu tiền hụi bỏ trốn nữ gián hùng bị bắt

SAIGON - Bà Bùi thị Tăng 35 tuổi, nhà ở đường Lạc long Quân, đường làm chủ hụi ngày, tuần và tháng, hụi tháng 5.000đ, hụi tuần 3.000, hụi ngày 500đ, nhiều bà ở đường Lạc long Quân thấy bà Tăng có tiền bưu bán nên chăng ngày ngày, chơi cả ba loại hụi. Ngày 15-11 tháng ba tên Ng. thị Hiền 31 tuổi cùng 7 bà khác đến bà Tăng đóng hụi chắt, kể 200.000 người 300 000 cộng chung của 8 bà là 1.850.000 nhưng bà hụi bỏ nhà trốn. Các tay em tới bốt tố cáo với nhà chức trách. Sau nhiều ngày theo dõi sáng 20-11 cảnh sát đã vô được bà Tăng đưa về áp cầu lưu để giải tòa.

Đánh hai mẹ con bà chủ nhà tạm hơi đoạt trên một triệu, lấy luôn khẩu súng

SAIGON.- Một vụ cướp táo bạo đã xảy ra lúc 6 giờ sáng 19-11, hai tên cướp đột nhập vào nhà tâm bình Lan Anh do bà Phạm thị Thiệp 52 làm chủ đã Phạm đăng Hưng. Hai tên cướp ăn mặc thường phục vào nhà rồi vàng lợi uy hiếp bà Thiệp và người con gái tên Phạm kim Các 12t đoạt chìa khóa mở tủ, hai mẹ con bà vẫn không cự tuyệt bà hét, hai tên cướp lấy bà sống đập vào đầu cả hai mẹ con bị thương, chồng hăm dọa nếu chưa bà vẫn không cự tuyệt bà chết, 2 tên cướp mở tủ lấy số tiền 1 triệu đồng. Lúc này lấy lên khẩu súng Colt 38 của bà Thiệp và 1 Khung Quân Trần Hưng đạo thoát. Bà chồ nhà tâm bình liền tới bắt trình nhà chức trách.

Quét sạch bọn cướp tại khóm Cây Bàng Thủ Thiêm-5 tên bị bắt

SAIGON.- Đã một tuần nay tại khóm Cây Bàng Thủ Thiêm xuất hiện một bọn cướp, bọn này hình đu đăng từ tập bao đến đăng đan uy hiếp, khách đi đường lấy tiền bạc nữ trang, nhiều người mất của liền tới bốt tố cáo với nhà chức trách. Cảnh Sát Quận 9 tung nhân viên theo dõi, lúc 11 giờ đêm qua, một thây thò dưới tàu Banana tên Võ Văn Vũng quốc tịch Trung Hoa khóm chợ ngồi nhậu đã tiếp cận đi, thì bọn đao binh do đăng cũng đăng đao uy hiếp lấy đồng hồ và tiền bạc, trong lúc bọn cướp đăng ăn bàng, thì nhân viên chìm nổi quận 9 đã bao vây tứ phía, tới nơi chia chỗ lên xao người bọn cướp bắt được 5 tên đưa về bốt áp trên Nguyễn văn Hoàng 23; Nguyễn văn Hoàng 91, Nguyễn văn Phước 18; Nguyễn văn Hoàng 16t. Lý văn Hai 16t, tất người bọn này lại bắt gặp bạch phiến. Sáng 20-11 nữ quý bị giải Tòa.

Lên vào trường học trộm xe đạp bị tóm cổ

SAIGON.— Sáng ngày 19-11, nhân viên cảnh sát có bắt giải về bốt tên Ng văn Châu 13t (ngụ tại đường Bạch Đằng, Gia định) điều về bốt, cầu lưu để điều tra.

Được biết tên Châu đã can tội lên vào trường Ng công Trứ đường Hồi bà Trưng toan trộm 1 chiếc xe đạp hiệu Urago trị giá 10 ngàn đồng của học sinh học tại trường này.

rao vặt

Lớp Luyện Ca

ĐỨC QUỲNH

Lớp luyện ca do nhạc sĩ Đức Quỳnh, Bảo đảm thành tài mau chóng. Ghi tên tại quán Bánh Bao ông Cả Sến 261 Cách Mạng Phú Nhuận.

Băng EFT và MAUGER

209 Nguyễn văn Sâm Gần bót Quận Nhì. Đ.T.97288

Tiếu vì Học Kỹ đã thực hiện xong toàn bộ English for Today, âm thanh tuyệt hảo, bằng bộ Đàm Thoại từ dễ đến khó, làm sách dịch Việt-Việt. Bằng bộ Mauger toàn bộ 1,2,3,4, bằng Đàm thoại Pháp, kèm sách đối chiếu Pháp-Việt và nhiều bằng Pháp ngữ học, mọn thảo công phu Âm thanh điều luyện. Nhận dịch tài liệu Anh, Pháp Nhật, Đức, Việt. Giá cả lớp Anh, cho cả nhóm và nhóm 3 học riêng. G.S Thông, 23 năm chuyên nghiệp.

DẠY NGHỀ

Mở ngày luôn ngày lễ và chủ nhật rất đợi bằng tham nghề như: Bật giải xếp nhe như Vino Xá Hoàng thom, Xu bông cây, Dầu gió dầu thơm, Eau de Javel, Dầu ăn, Xirô, Rượu, Tàu vị yến, Dầm, Thuốc xịt nuôi, đèn cây, Trắng gương, in bông lên vải, kem đá, ... và nhà giá sanh đầu khuyên dịp, mực, mực nhà, trong, thơm, bột ngọt, mi gói, đồ bếp, men rượu v.v.. Thực hành tại lớp hướng dẫn địa chỉ mua nguyên liệu chai, hộp khuôn, nhãn Nghề ít vốn ăn xuất bằng tay. Học phí nhẹ Saigon: 59/4 đường Nguyễn Hoàng Saigon 5 (Gần bến xe Pétrus Ký).

TRUNG TÂM Hàm thụ Văn hóa

Trung Học tư thục Đệ I và Đệ II cấp Giấy phép số 2529/GD/TT 133 Chi Lăng Phú Nhuận-S.Đ.T 40588

ĐẠI HỌC: Nhận giúp đỡ Sinh viên ở Saigon phí danh nhập học Văn Khoa và Luật khoa. Liên lạc tin tức Đại học. Cung cấp tài liệu học tập đầy đủ và bảo đảm.

TRUNG HỌC: Từ lớp 9 đến 12 ABC nhận học viên bất cứ lớc nào. Giảng dạy đúng theo chương trình 71-74 (thi trắc nghiệm) nhu trong lớ sở thi.

Anh Ngữ

23 Hàng T. Tự Saigon.

— ĐÀM THOẠI

— MỘT TRÌNH ĐỘ. Một nhóm G.S MR YOUNG

— LONG ON CHỢ CŨ.

Luật 73-74

Nhận phí danh, lo thủ tục thi xử, lãnh bài trọn năm cho các bạn SV. đang tư chức ở xa. Liên lạc nhận tài liệu tại:

Trung tâm ALPHA

Dịch Vụ Sinh Viên

197 Lý Thái Tổ ĐT 30345 Saigon (gần ngã ba đường lên T.Q. Tonkin) Dây: 23-12.73 hết hạn

ANH VĂN ĐÀM THOẠI CẤP TỐC DỰ BỊ ĐẠI HỌC

ĐÀM THOẠI CẤP TỐC khóa 2 tháng và 1 tháng (6 buổi 1 tuần) gồm 3 số mỗi lớp 10 số viết đúng cấu thông dụng để giao thiệp, đi ngoại quốc, đi làm ngay... GS đã dạy nhiều năm tại ngoại quốc và nhiều năm Mỹ sẵn sàng tổng người (chỉ nhận 8 người 1 lớp) từ mới học đến đàm thoại cao cấp.

Lớp luyện thi TOEFL, PROFICIENCY, MICHIGAN. Nha, Y, Dược.

ANH VĂN DỰ HỌC đặc biệt cho sinh viên Đệ I và Đệ II hay nhiều việc nói tiếng Anh. Có lớp toàn giáo sư Mỹ và có lớp dạy riêng từng người.

Các lớp mới — Sáng, Chiều. Tối nhận ngày 21-11 và 03-12-1973 Chỉ tiếp tại 39 Nguyễn Đình Chiểu Tân định.

PHIÊN ĐỊCH CẤP TỐC Thu tài liệu mọi loại Anh, Pháp, Đức Việt đều thông mau chóng, giá hạ.

HỌC RADIO TV - CASSETTE

Khai giảng: 1 và 15 tháng mỗi tháng

RADIO: vừa 1 tháng thực tập liên tục THANS 1 Khóa mua máy sẵn tiền máy biếu của Trường

CAS: hoàn toàn máy mới

TV: đọc đầu, học xong sửa ngay. Không bao giờ học xong mà không biết sửa. Kết quả nhất thế đó. GS Bảo: Tốt nghiệp TV Pháp, Mỹ trực tiếp điều khiển. Có nội trú

Trường điện tử Hiện Đại

277 Trương minh Giảng Gần Dinh (sau nhà thờ 3 chuông 150m)

Sửa chữa

Chuyên sửa các loại máy: Tivi, Ansili, Thu Băng, Cassette. Chuyên viên trên 20 năm kinh nghiệm, sửa chữa kỹ mau lẹ giá phải chăng, phụ tùng đầy đủ, nhận sửa Lon bị dột hoặc cắt. Cần mua lại máy cũ kể trên: Xuân Đó 241 Hai Bà Trưng (ngang Nghĩa trang Mạc-đĩnh-Chi) điện thoại: 97074.

Phú Cường NHẬN sửa Tivi và đồ các loại máy khác. Lo nơi tiếp nhiệm nhất 203 Trương minh Kỹ (Gia Định) ĐT: 409.40

THUỐC

Định Mạng ?

Quý vị muốn biết việc gì sẽ xảy đến, cũng tìm hiểu thời vận, tiền duyên, số mạng sướt cả cuộc đời hãy gặp ngay

Cô vì THANH QUANG (nguyên quán Thanh Hóa) Nhà từ vì Chân Nguyên Đạo. Nhựa Yếu Nhân Quốc Nội, Quốc Ngoại được cô vấn đầy đủ vong nhận đúng có ĐỊNH MẠNG !

VP tiếp khách đặt tại Chùa LIÊN HOA 181B đại lộ Bạch Đằng (Hàng Xanh) Gia định. Sáng từ 9g - 12g. Chiều từ 16g — 20. Có xem phương hướng Nhà, Cửa, Phòng Bếp. Mồ xuất nghề nghệ thờ hai.

THUỐC MỜI

Trị bịnh tri, mạch lươn, mật phát mình mới, vừa trị bịnh vừa đi làm việc. Trị bịnh nông gạ, bịnh nhẹ do sự truyền nhiễm đến ứng ngay ở đầu đường đau bà mọc ở bắt bên ăn bộ, hay mọc bên trong, mụt nhỏ nhỏ có chấm, trị đến ông dương tiếu có mủ, đến bà huyết trắng. Vì nào đau phải bịnh trên đây xin đừng ngần ngại cứ tự tiện đến phòng mạch tôi tại bên 419/34 đường Lê văn Duyệt Saigon3. Saigon ở lên bên trái khách ngã ba Hồng Hưng 500 thuốc đến trong nước Tam Hữu và tiệm ngoài Mỹ Hương, giữa có bảng lớn Bong Y Sĩ TRẦN VĂN HÀI chuyên khoa nhiều năm kinh nghiệm tận tâm giúp quý vị đều được như ý. BT 41.267.

Hen Suyễn

Thuốc gia truyền thần hiệu, bệnh lâu năm hay mới đều trị khỏi dứt 100%. Nhận chữa bảo đảm.

CAO.HỒ CÔI

Ban long, lao khí. Bảo đảm nguyên chất nhu đăng phương, phép Đông Y trị bịnh và bổ dưỡng sức khỏe

CHÂM CỨU

Trị: Đau lưng, nhức mỏi, tê bại, xuyễn, ngừa ra, nhức đầu, lên máu, đau dương, đi tinh, liệt dương huyết bọ, bạc bọc, đi tiểu ra máu v.v.

Các bịnh đau bụng và tiêu em. Xin mời đến 307 Lý thái Tổ Saigon 10.

Thánh Dược Gia Truyền Phong tê thấp

Thuốc phương mao tiêu trừ 36 bịnh phong chuyên trị: Tê Liệt, Bại xuy, đau lưng, sưng gân, nhức từ khớp xương, nhức 2 bả vai, đau nhức gân cổ, đau gối sưng nhức, uể oải gân cốt, bải hoài mệt mỏi khó ngủ, rất tiện hiệu.

KNBYT số 580 ngày 22-11-62.

Hãn 56 (tiếu lâu) Bùi Hữu Nghĩa Gia định nhờ chỉ đâm (qua khỏi cầu Bà Rèo 100th bên phải).

Có thai... ÚA MỬA BỒN, MẾT MỎI LƯỜNG CÓ HUYẾT DƯ

Mỹ vồng thuốc DƯỠNG THAI, hiệu THÁNH MẪU

Giá: 100 viên Bác đều có bán. KNBYT số 534 ngày 20-11-63

Thuốc gia truyền BỆNH TRĨ VÀ TỨ CUNG

Nơi trị tố tiên kết quả 100%. Gia đình tự ái miễn phí, quản nhận nhận phía hiểu tiền. TRĨ: Nội ngoại mạch lươn tiu ra máu mủ thấp, nặng hay mới và sa con trẻ bão đảm trị 7 ngày trong trĩ tí đau khi trị xẩn đi làm việc như thường hết hình mất nhận tiền Đặc Biệt TỨ CUNG: Ra lớ mụt ngứa, đau đớn chăng Huyết Trắng chỉ có 500đ.

Ngã 7 đường Phan Thanh Giản Sg đi xuống chiều xe khỏi Cinê Long Vân và hẻm 611 đầu bên bên tay mà đến số 16 cửa nhà số 611/14B mới đúng.

THUỐC GIA TRUYỀN BỆNH ĐAU LƯNG

Trị bịnh chắc chắn 1000/o đã trị nhiều người hết bịnh có 700đ mất 20 phút bảo đảm hết bịnh 5 năm không tái lại. Có thuốc thật hay đi mộng tinh, xuất tinh sớm, liệt dương và yếu sinh lý.

Ngã 7 đường Phan thanh Giản Sg đi xuống chiều xe khỏi cinê Long Vân và hẻm 611 đầu bên bên tay mặt đến số 12 cửa nhà số 611/14B mới đúng.

Cô trị đau lưng ngay mùng 5 14.23 Âm lịch. Có chăm cứu tử thiện.

ĐIỂM HUYỆT CHÂM CỨU

Phải hợp máy điện tử và là điện năng chữa trị theo phương pháp mới nhứt, kết quả mau chóng như các Điểm huyệt Đài Loan và Nhựt Bản đã dụng. Bảo đảm chữa mau khỏi tất cả những bịnh mới phải hay lâu năm mà đã nhiều nơi không hết. Do Giáng Sư chân cứu Đại Loan từng phương vị tại bịnh viện nhiều kinh nghiệm chữa trị Đặc biệt: tiểu sử Điểm Huyệt trị hết bệnh yếu sinh lý. Đi nhậy huyệt tinh Phòng châm cứu Phụ Giáo 50 đường Nguyễn văn Thinh (gần bảng nước đã Sg1) sáng 8g đến 10g, chiều 2g30 đến 4g30, tối 8 giờ đến 9 giờ 30 (đỉnh cho quán công).

Thuốc viên PROMASCINE Chữa dứt CÁM CÚM

Thuốc tẩy trắng răng giả DENTOBEL

Răng trắng sạch như mới (Bền) Vết bẩn tan hết, không bại lăng. Có bán tại các nhà thuốc tây.

CÁC CHỨNG HỒ HO KHAN, HỒ CÓ ĐÀM

Ho ran tức ngực, ho lâu ngày ăn ngủ không được yếu mệt mỏi, ho đến đau bụng, ho phổi, ho đau dây dưa không dứt, cần trị với:

PHÉ TẠNG BỬU LA VẠN LINH

Các chứng bịnh về Tim

Đau tim, lồm tim, bồi hồi tim đập mạnh, sẩy xẩm, chóng váng, mệt nhọc, mất ngủ, đổ mồ hôi hay giựt mình hoảng hốt, thần kinh bất an dùng.

THUỐC BỔ TIM

TÂM CHÍ BỬU LA VẠN LINH

(Có bán tại các tiệm thuốc Bắc) số 537 Đường Khánh — Cholon K.N số 609/610 — 18.12.1969

Hơn vàng ???

Chẳng tôi tự ý đăng bảo cầm tự và giới thiệu cu Tuyết đã trị hết bịnh cho nhiều người. Kỷ tên: Giáo sư Viễn Chi 68/32 Vinh Viễn, T/5 Chấu Văn Tiếp KBC 7495, Đoàn Khanh 120 Lê Thánh Tôn

Tại sao ông viết bịnh phức Hoặc bị Huyết tinh và bất lực. Đau nặng lưng, lạnh mạt yếu sức? Hãy có mua thuốc hãm kín của ông, ông bảy kể thì vì mỗi đường mắc cầm mà uống cả đời người đã 60 tuổi cam đoan hết quả 100%.

Hỏi giá, đã Y sư kinh nghiệm trông dùng theo tiêu chuẩn là TRUNG Y Đan bảo thai cầm không được dùng Cao Hồ Cốt. Trị tuyệt bệnh đau nhức phong thấp, tê bại sự, CHƠI BỜI QUÁ BỘ, lấy lại sinh lực khí ngũ, Hỏi y sư 53 DA NAM (Phạm thế Hiệp) qua cầu chợ Y quợc tiải 50m. Ở xa nhớ, cất bao kèm 50đ tem về cho Tôn và Thực Đơn trị bệnh, phụ sức Huyết trắng, đau lưng, lãnh cầm, biến muộn v.v.. «lam việc cả ngày, luôn Chủ Nhật»

SIROP Bannox

Trị: BAN NÓNG

Đau nhức — Sổ mũi

Khóc đêm — Lam kích

Có bán tại các nhà thuốc tây.

Cơ thể bài hoài THẬN YẾU

Hay đái đêm nhức đầu, mệt mỏi đau lưng. Đi mộng bượt tinh. Sinh lực suy kém, dùng thuốc BỔ THẬN

Thận Trung Bửu LA VẠN LINH

CÁC CHỨNG BỊNH: Tê thấp Đau xương. Nhức gân, Tê bại, bồi gân, đi đứng khó khăn, ngoài da tê bại, ăn đau nhức khó ngủ, các chứng phong thấp nên dùng:

HOÀN KIỆN ĐƠN LA VẠN LINH

2 lọ: hoàn mật và ngâm rượu. Có để bán ở các tiệm thuốc Bắc Tổng phát hành 537 Đường Khánh Cholon KN số 606/608 ngày 17-12-63.

Trị Sạch Gầu ! Bằng thuốc BELLA

Mới phát minh

Kết quả mỹ mãn (BETA)

Có bán tại các nhà thuốc tây.

Họa ma túy

Chích á phiện, ni ke là tại ghiện ngày hại nhất. Ngày cả bệnh nây cũng như các tại phiện ma túy khác thuốc viên ADBO (vẻ vàng) cam đoan giúp các bạn cai nhanh chóng tại nhà ít tốn kém Thuốc vẫn có đều tại các Đại tiệm thuốc Bắc mới Nha Trang 29 QL: của Hira. BM Thuận: 152 Nguyễn Thái Học. Saigon TT Sĩ lê 290 Hoa Hồng Saigon.

SANG ĐỘC

Mới phát hay kinh nhiều dung SUU BỘC BÁ ÚNG HOÀN «ÔNG TIÊN» 30 năm danh tiếng Có bán lẻ ở các tiệm thuốc Bắc. KNBYT 49.5-963.

PHONG NGỨA

Ghê chốc lở lói, gãi tới đâu ăn lan tới đó, uống thấy hết.

«GIẢI PHONG SÁT ĐỘC HOÀN ÔNG TIÊN» trên 50 năm danh tiếng, có bán lẻ ở các tiệm thuốc Bắc. K.N BYT 95—563

Trường Xuân

Danh Dược Gia Truyền

Yếu sinh lý Xuất tinh mau. Đi hoạt tinh. Liệt dương, đau lưng Hãy dùng phương DÂM MÃ DƯỢC GIA TRUYỀN: là hết bẩm, những sự tinh bất lực yếu kém phục hồi mau lẹ, sinh lực dồi dào sinh lý sung mãn bền bỉ. Đặc biệt: Ai trị qua cũng đều ngợi khen.

DÂM MÃ DƯỢC Phòng Thầy nghiệm Bảo đảm lành bệnh cấp kỳ.

Sang độc Tiêng mai lâu mà (Bệ hữu Nam Nữ). Thần phương giải độc lọc máu tiêu độc dứt tuyệt nọc chứng lậu nhiễm sang truyền đã lâu rồi

PHONG THẤP, PHONG NGỨA, Lở ngoài da.

Tử Cung : Sa sưng nhiều, đau bẩn, ngứa lở, lâm nó, huyết trắng kinh nóng, tính tới sụt, lạnh cảm, (thuốc cải hiệu nghiệm, đến 1 lần là tuyệt bệnh).

Trĩ : Kết hợp Đông Tây vô chữa chắn rất hay trị bịnh Bảo đảm 100%, Rụng hết Trĩ bết Sa Lồi, ngứa lắt. Hết tên bên Phương không đau chữa trị 1 lần dứt bịnh suốt đời. 441/4 Phan đình Phùng SG (thường gặp đường Voion Chuối và Cao Thắng) Trước Trước Auror.

Phước Thiện

Trị bịnh toàn thuốc Nam Bí Truyền

CAI Á PHIỆN VÀ BẠCH PHIẾN — Bịnh nhân không khanh hạ tất khóc. Bịnh nhân kinh niên cai 8 ngày hết bịnh. Bệnh nhẹ cai 6 ngày Bảo đảm không hết bịnh hoàn tiền lại.

YẾU SINH LỰC — Xuất tinh sớm Liệt dương, Liệt ẩm, Lạnh cảm, Không Điều Kinh, Đi Mộng Tinh. Phong thấp Nhức mỏi, Tão bón, Thối Mồ.

MỤN, HỘT KINH NIÊN, MÔNG CÁ, Hot sưng, Mạch lươn, Đau Tử cung sang độc HUYẾT TRẮNG kinh niên Đến Phước Thiện không hết trả tiền lại. Bịnh đau lưng có ông Thầy. Bịnh đau bụng có ông Thầy. Bịnh đau bà cô Ba Thầy.

24 THỜI TRÌ— Sa trẻ đi cầu máu ra xối xả lôi ra bao mòn. Đặc biệt không ăn không cất nổi Thuốc 6 ống ngày Trị trong 6 ngày.

Ở xa đến, có chỗ ngủ miễn phí.

Mặt tiền 463 đại lộ Hưng Phú Chánh Hưng Saigon quận 8 (gần cầu Chữ Y quẹo phải gần nhà thờ Tân Linh).

Thuốc gia truyền

Chuyên trị bào đàm 100%

SANG ĐỘC: Dương vật hay đái nhỏ mục ư như ghẻ đem ngứa hơn ngày đó là do gieo hạng với người có bịnh hoa liễu mà ra.

PHONG NGỨA: Do phong độc hoặc có gốc phong tính ăn nhầm đồ độc phát ngứa, hoặc nổi mục như ghẻ, hay như mày đái hoặc có sưng.

MÔNG GÁ — Do Gieo hạng với người có bịnh phong tính lây sang nổi ở dương vật hay cửa mình, bình nhiều mông gà.

PHONG LÁC: Đi hàng đái hoặc dương vật nổi ở đó mà đau lắc, ngứa hoặc đi tiểu đỏ loang lổn ra nổi mục ngứa, lở, là do có gốc phong tính mà ra.

LẬU MŨ KINH NIÊN: Hay nổi phát hoặc lúc đang đái chảy nước máu đỏ, hay đau nhức ngứa nhứt

GÂY TRẬT XƯƠNG hoặc bong xương đau nhức.

561 Trần hưng Đạo SG 9

Bịnh Trĩ Tử cung thuốc Bông Y Gia truyền

Chuyên trị bịnh trĩ Mạch lươn đi tiêu ra máu mủ sức thu. 5 ngày trị xong. Cũng có thuốc trừ cần sa con trẻ thuốc thoa uống đem vô.

Đau bụng tử cung và đau nhức hoặc đái hạ và kinh nguyệt không đều ăn uống khắt trả tiền nghèo chỉ trả tiền thuốc Quốc nhân Công chức nhận phiếu tiền Gia đình tốt sẽ nhận phí, Làm việc suốt ngày có truyền nghề và đều tận nơi lâm bịnh 561/15 Phan thanh Giản Saigon (gần việc Bài lao).

Dầu Cù Là

Hiệu CÔN SOC

Mùi thơm dịu mát

Trị Cảm mạo, nhức đầu, chóng mặt, say sóng, say nắng, say tàu, say đưa, bụng đầy, ăn uống, nhức mỏi, Gia đình bị đau bụng, sổ mũi, Gia đình bị đau đầu, mình khó ngủ, các chứng phong thấp nên dùng :

HOÀN KIỆN ĐƠN LA VẠN LINH

2 lọ: hoàn mật và ngâm rượu. Có để bán ở các tiệm thuốc Bắc Tổng phát hành 537 Đường Khánh Cholon KN số 606/608 ngày 17-12-63.

Số mũi, tức ngực, cảm lạnh, đau nhức, sưng trặc

Nữ Kim Cao

Các chứng bịnh phụ nữ: Kinh nguyệt không đều thiếu máu, lắc hành kinh đau bụng ngoài gây yếu mệt, ngực, ít ăn, ngủ nước da xanh xao nên dùng: NỮ KIM CAO Quảng An Hòa (KN 614 ngày 18.12.1963)

TRÌ LẬU: Trị các chứng nội trĩ đi cầu máu tươi ra có giọt, bàn môn sưng nổi mụn, ngứa ngáy, đi đứng khó khăn đợi tính đau rất đúng thuốc để lọc huyết, làm mát mẻ đại trường từ ung độc hết bão. Bảo phát hay đau lâu ai bị bịnh trĩ, đi tiểu ra máu bão kinh niên nên dùng Trị Lậu Quảng An Hòa KN 1252 28-9-56.

BIẾNG ĂN, MẤT NGỦ

Réactin — Làm ăn ngon mau đói

— Chóng Lớn

— Dễ ngủ yên

— Trị phong ngứa.

Bán tại các nhà thuốc tây.

LINH TINH

KHIÊU VŨ **Trọng Tấu** và Ba HỢI TARAKA. Cổ điển và Thời trang : Tango—Boston—Valses (anglaise, viennoise, musette) Java—Paso—Dublin—Blues—Slow—Rumba Boléro—Baiguine—Samba. Guaracha Mambo—Cha Cha Cha—Lam Thone Swing-Be-Bop-Gully. Hully. Twist v.v. Nhận tới nhà dạy (Nam nữ HLV) 51/5 Nguyễn Trãi ĐT 53.535.

Đồ mỹ nghệ BIÊN HÒA

Đã trưng bày và trang trí rất đẹp

Tân Hòa

151 Quốc lộ số 1 Biên Hòa

Đồ gỗ cẩm lai

Bàn một bộ salon bằng gỗ cẩm lai không phải kiểu mới, thật sang và đẹp. Xin hỏi tại 104 Công Lý-Điện thoại 21055.

A Tuyết

Sửa áo nhung xẹp tuyết gấy nếp. Hấp áo cưới, áo dạ hội. 53 Trần văn Thạch Tân Định Sg.

Kết Bạn

KHẮP THẾ GIỚI

Hội bạn chơi tem; chơi thư, sẵn bắt quốc tế v.v.. sẽ cung cấp tin tức bằng Anh-Pháp ngữ hoặc 150 bình anh Hội viên cho bệ gần nhập. Thư bài thế lệ đi: Viet Nam Thư quan hộp thư 312 Chợlớn-Saigon 5 (kèm 30đ tem cước phí)

Cần người

Trẻ, đẹp, duyên dáng, bật thiệp đứng bán nước. Hải Kiosque số 3 Nguyễn Huệ Saigon Phòng thông hàng Hoa Việt.

Ai cần người làm

Một số chị em ở quê lên, thật thà cần tìm việc làm tại các tỉnh xa. Ai cần xin ĐT 95461 hoặc 5C Trần Nhật Duật Tân Định Saigon.

Tìm trẻ lạc

Hình nây bị khuất vai, không phải mèo cắm.

LÀM THIỆU SƠN (tự Bá Lạo) 14 tuổi lăng trí cách nhiều mới bắt nói, con Sáng Lâm vân Cử tại 6/2 đã Lạc Quốn, quận Tỉnh Biên, tỉnh Châu Đốc, em Lạo Em cao độ 1m5, đầu có thóp phía phải độ 4 phân, có thọp ngay bai mí chơn mày đầu lại.

Ai gặp em ở đâu xin liên lạc đến địa chỉ nói trên, bao ân bằng đồng tiền, tối đến ơn 30.000 tới không có điều chi trái phải.

Giải đoán Tử Vi đẩu số Xem Chỉ tay khoa Âu Tây Chiromancie—Horoscope PHI VÂN

18 C. Hồng Thập Tự, Saigon ĐT : 97.396

— Có PHÍ VẤN chuyên xem Chỉ tay và Tử vi, nhiều kinh nghiệm khảo cứu thực hành sẵn tăng khoa học huyền bí Đông Tây để giúp quý vị được biết rõ số mệnh. Đã được các vị thân chủ khen tặng đoán đúng vận mệnh quả hiển vị lai. Quý vị thắc mắc về phần xin mời đến từ 9 giờ đến 19 giờ hàng ngày (Chủ Nhật nghỉ)

Lần đầu tiên ở Việt Nam

HÀNG THẦU KIẾN TRÚC

QUANG MINH

— Xây cất, sửa chữa và trang trí nhà cửa, với 6 đặc điểm sau :

— Chính chủ nhân 20 năm kinh nghiệm đảm trách

— Có nhiều kỹ sư và K.T.S điều luyện cộng tác

— Làm trước nhận tiền sau

— Chấp nhận trả góp thị trường 20 l.

— Bảo đảm 20 năm lâu, nứt lâm lại không tính tiền

— Làm vì bảo phục chứ không vì quyền lợi.

173 Nguyễn Trãi Sg2. ĐT.23.093 277 Hai bà Trưng Sg3. ĐT.98.557

HOÀN

PHÒNG SỰ TIỂU THUYẾT

TRẠI ĐÀM DỦN

— của TRẦN VĂN THÁI

Giải Thưởng Văn Học Nghệ Thuật Nguyễn Tiến xuất bản 500 trang. Giá đặc 650đ

HAN SUYIN

DƯỜNG VỀ TRUNG KHÁNH

— TRUNG DƯƠNG

— HỒ HẢI dịch

Tả bước Giở xuất bản. Thời gian Qua Đường Về Trung Khánh người đọc có thể nhận ra nỗi niềm nhất điểm hình của bất cứ sử kịch chiến tranh nào xảy ra từ trước tới nay trong lịch sử nhân loại.

Nhất Linh

Xóm Câu Mới

Tác phẩm sắc bén. Lan Man Cường tổng phát hành

Một bộ truyện chiến tranh rất đáng được đọc.

— Mùa Hè Đỏ Lửa.

— Dựa Lưng Nổi Chết.

Của Phan Nhật Nam

TÌM ĐỌC :

NHƯ CHUYỆN THẦN TIÊN

Nguyên tác : S. Somerset Reef

Của Charles Williams

Hồ ngọc Hải Thôp phong tác

Sách dầy 390 trang

Tác phẩm hay nhất đã được quay thành phim, và đã chiếu nhiều lần tại VN. Sách tài bản lần thứ ba.

KIỀU GIANG

Nguyên tác : Jane Eyre

Của Charlotte Bronte.

TÌM ĐỌC :

TRÊN ĐỜI TỪ ĐÂY

Tiểu thuyết tình cảm đầy nước mắt của NGUYỄN ĐÌNH THIỆU

Sách dầy 296 trang. Chỉ bán 20đ

Người Việt tự bảo có 4000 năm lịch sử nhưng đã biết tế tiên ta đầu tranh dựng nước như thế nào chưa? Câu trả lời nằm trong :

MƯỜI HAI SỬ

tức THẬP NHỊ SỬ QUÂN

của VŨ NGỌC ĐÍNH

Vết Chàm

của NGUYỄN THỊ VINH

Tác phẩm mới nhất. Sách dầy 392 trang. Nhà xuất bản Anh Em. Giá đặc 650đ.

HITLER VÀ NHỮNG SỨ MẠNG BÍ MẬT CỦA SKORZENY

Nhà xuất bản Song Kiếm. 360 trang 650đ

C. VIRGIL GHEORGHIU

TÌNH TRÊN NON CAO

Le Vũ dịch

Vừa xuất bản. 240 trang giá đặc 810đ.

Đã phát hành số mới nhất

GIAI PHẨM :

Thứ Tư Lợi điểm chiến lược của đầy biển.

— Ngày Đông Kinh sụp đổ

— Bóng ma trên cầu

— Mới lạ kỳ diệu trong nhiếp ảnh

— Tai nạn trên không gian

— Loài rắn

— Cặp sư tử say thịt người

— Kẻ dọn trường sơn.

— Otto Premieger : đạo diễn lâm chuyện.

— Thuật sống lâu

— Trị bịnh mất ngủ không cần thuốc.

— Xe hơi chạy điện.

Bán xe Toyota Corona ED tốt bền, mới chủ. Hỏi 28/5 Tự Đức (Cách Mạng).

La Dalat EQ

Bán xe Ladalat đời EQ 4.. Mới nơm đã sơn tốt, tình trạng hoàn bảo hảo 204 Phan đình Phùng Sg 3.

Xe hơi Làm đồng và xin xe hãng xem ngoại quốc, thêm anti-rouille. Kỹ, đẹp, và rẻ. Chỉ Rapido 448 Vô đi Ngự P.N. (từ ngã tư tiền 200m phía mặt) là tiện nhiệm và bảo đảm nhứt. Xe hư gọi ĐT.40.081 có thợ đến ngay.

Cần Mướn Gấp

Xe đu lịch, xe tải nhỏ, microbus cho Hãng ngoại quốc, đi khách, tự bảo hiểm chiến.

S.S.A

206A Võ Tánh Saigon, Tel 90841

XE CƯỚI

Giá Thật Rẻ

Nhiều xe đủ loại, đủ màu, mầy lạnh (4.20-28-50 chỗ) đu ngoạn, hiếu lý, giỗ, ngày, tháng, có xe đi liên Nơi tin nhiệm.

Tại : 2A Hoàng Đạo Saigon3 (cạnh cây xăng Hòa hưng) hoặc 2B Nguyễn trung Trực Saigon2 (Trước Thanh thế) cho mướn không Microbus đưa rước (có tài xế) DT 41.339.

Bán 1 Chevrolet Belair 56, sáu máy, số thường, radio, máy lạnh mới đăng xin bảo bảo Xem tại 448 Võ đi Ngự PN

Xe cưới

Cho thuê toàn xe đẹp đẹp sang, trọng giá rẻ, đu lịch, Microbus giờ công chuyển, đã máu. Hỏi 5C Trần Nhật Duật Tân Định Saigon 1. DT: 95461.

Cần bán gấp 1 xe Toyota Du lịch 4 chỗ ngồi. Xin hỏi tại số 52/3 Long Điền, Chợ Mới, An Giang.

Cần mua xe hơi

Du lịch, cá vận tải nhẹ (đã loại) trả tiền ngay (khỏi gửi) Salem—Cự Phú 508 Lý thái Tổ Saigon.

TÌM VIỆC

Nữ SV năm thứ 3 nhận dạy kèm Toán Lý hóa, sinh ngữ từ lớp 9 trở xuống. Kết cả những em tiểu học Việt ngữ: Pháp. Tận tâm. Bảo đảm học khá. Xin liên lạc với: Cô Nhân ĐT.42011 hay thư về số 175/24 Nguyễn văn Thoại Chợ Hôm Saigon

Sinh viên Sư Phạm, biết kinh nghiệm, tận tâm, nhận kèm Toán, Lý Hóa từ lớp 12 trở xuống hoặc luyện thi lớp 6 từ lớp đến Liên lạc Lương Hồng Phú 402/37B Trương Minh Giảng, SG3.

— Nữ SV Văn khoa và sư phạm tận tâm, có kinh nghiệm kèm trẻ: Nhận dạy Pháp Anh—Pháp từ lớp 9 trở xuống và luyện thi đệ thất

Thư về cô Liên 402/37B Trương Minh Giảng 3ann 3.

— Sinh Viên Khoa Học (Toán Lý Hóa) Nhận dạy kèm Toán Lý Hóa từ 11AB trở xuống, có kinh nghiệm tận tâm. Liên lạc Ngô 444B Lê văn Duyệt. Saigon3

Hai nam SV nghèo, cần tìm chỗ kèm Toán Lý Hoá hay Anh văn từ 10AB trở xuống. Hỏa tiện tìm Xin LL: Nhuận 064/71 Phan đ. Phùng Sg 3. Xin viết sau 12giờ trưa.

— Nam sinh viên Kỹ sư Nông thủy lâm Nhận dạy kèm Toán từ lớp 6 đến 12AB xé toàn và lý hóa. Với lòng tận tâm mong được nhận kèm các lớp tiểu, LL. với Phước—Thanh Sinh Viên Thuật (xe cá tình viên)

SVĐHSP năm thứ hai (có TH PC) nhận kèm từ lớp 12 trở xuống Liên lạc Hiền 2701370 Hoa Hồn Sg 10.

— SV Cao học Toán, có kinh nghiệm kèm Toán lý Hóa các lớp 12 AB trở xuống, đặc biệt thơ lớn thi trắc nghiệm. Liên lạc Cang 17/25 Công Quỳnh Saigon 2. ĐT 21667.

— SV Đại học Sư phạm Ban Sinh ngữ: Nhận kèm trẻ tại tư gia Sinh ngữ Anh, Pháp và Cổ ngữ Hán Việt từ lớp 6 đến 11 Phổ thông Vì cả Toán Lý Hóa từ lớp 6 đến lớp 9. Liên lạc thư Tư Trị 24/425 Trương quốc Dung Phú Nhuận GĐ.

— Nữ sinh viên Khoa học, nhận kèm lại tư gia lớp 11 trở xuống. Xin Lý : 34/22B Nguyễn huy Tự Đakao.

— Nam sinh viên Khoa học, cần tìm chỗ dạy tư lớp 9 trở xuống, tận tâm, thu ân vừa phải. Liên lạc với 5/4 Lê Lai Saigon 2 (Trước nhà thờ Huyền Sỹ).

Xin liên lạc : Thịnh hoặc Lợi Địa chỉ : 45 Cường Để Saigon (Phòng E. cư xá).

SVKH Ban Cử Nhân Điện Tử. Nhận kèm Toán Lý Hóa lớp 12 trở xuống. LL : Thái 232 Tô hiến Thành, Sg 10 (hẻm 132).

Một bạn nam nữ giáo chức cùng lớp đã nghiệp Sư Phạm, nhận kèm nghiêm tiêm thể. Hỏi tại 197 Lý thái tổ lớp Mạc đĩnh Chi Cảm sinh ngữ Anh và Pháp Xin gặp hay thư về: Tuyến 241 Nguyễn Kim 241 Saigon 10.

— Nam Sinh Viên Kỹ Sư nông thổ hai, nhận dạy kèm tại tư gia môn Toán, Lý Hóa từ lớp 12AB trở xuống. Xin LL Liên 251/53B Trương Minh Giảng SG3

— Nhóm SV Phú thọ nhận dạy kèm Toán Lý Hóa từ 12 AB trở xuống xin liên lạc : Âu ĐT 50649

— SV năm thứ 3, ngành kỹ sư NN có thể sẵng, kinh nghiệm, tận tâm, nhận kèm Toán Lý hóa, tại tư gia từ lớp 10 AB trở xuống. Liên lạc với Nguyễn hà Ngôn, cư xá SV. 45 Cường Để-Sg 1 (thuộc Rạ Sg 1)

— SV Y khoa V. có thể tới hàng Tư nhân dạy tại tư gia từ lớp 12AB trở xuống, Luyện thi trắc nghiệm. Xin liên lạc : HỮU 39 Ngô tùng Châu

KHOẺ

tiếng đồn thao trường

phụ trách : TAM LANG ◻ ANH ĐIỀN ◻ HUY TƯỜNG ◻ PHÚ QUÝ ◻ NGUYỄN CÁT ◻ TRẦN TĂNG CHUẨN ◻ THẠCH TRUNG ◻ BOÀN KẾ TƯƠNG ◻ KÔM

CHUYỆN THAO TRƯỜNG

THỂ THAO và SA ĐỌA CỦA GIỚI TRẺ

Trong thời gian gần đây 1 số giới chức lãnh đạo động ngăn ma túy và mức sống xa đọa hiện đang tràn lan vào học đường lách khá quyết liệt VI thế nên bộ VHGD và TN đã phát động 1 chiến dịch hai trăm rỡ tức thời học tiến toàn quốc, bằng những khẩu hiệu, bằng những danh ngôn, bằng hình ảnh những người tả đã không chịu tìm hiểu nguyên nhân vì sao giới trẻ ngày nay, nhất là học sinh lại xông bước chân vào con đường lầm lỡ đó

Bàn sinh tuổi trẻ là tuổi yêu đời, hăm thích hoạt động và phiêu lưu mạo hiểm nhưng cũng rất dễ sa ngã. Nhìn những trường Đại Học, Trung Học, Tiểu Học tư thục là những cần phố đông cấp giấy phẩm dễ dàng, trong những khu vực đông đúc, đông đảo những nơi ăn chơi sa đọa, thiếu lãn những sân để học tập giải trí khi giờ nghỉ cũng như thiếu những sân bóng chuyền, bóng rổ v.v... để học sinh tập chơi thể thao sau những giờ học, hoặc để tập thể dục?

Với những cố học sinh quá đông đảo hiện nay tại Saigon, Chợlớn, Gialịnh mà sân để tập thể dục thể thao lại quá ít ỏi, kém cỏi chưa đủ thỏa mãn cho 1 phần ngàn nhu cầu đòi hỏi, thì thử hỏi những học sinh giới trẻ ưa thích thể thao phải chơi thể thao tại đâu ?

Những người thể thể nói, tiền đó của dân tộc nhìn sự việc đâu ra bì quan và lo lắng trước tương lai của xứ sở vì «thanh niên là tương cội của nước nhà». Nhưng... được dịp chúng kiến ngày hoạt mặc đại hội thể thao vào nghệ học sinh khu đặc biệt Saigon-Gia định vừa ngày 16-11-73 tại sân Cộng Hòa vừa qua, chúng tôi chợt thấy tràn hy vọng.

Mặc dầu qua mấy ngày tranh đua với những thành tích không mấy khả quan, nhưng được nhìn những nam nữ học sinh tranh đua rất tích tuyệt tinh thần thượng võ của giới thể thao, cũng như nhìn những khán giả học sinh đầy đông đảo vừa chứng kiến, vừa ủng hộ vận hô hết đỗ hào mình cũng các đồng bạn lực sĩ đang tranh đua khá hào hùng tiến sát, lòng tôi chợt vọn lên niềm vui mới và tin tưởng, vì sự thật giới trẻ ưa nhất là học sinh của chúng ta sẵn còn say mê thể thao và hăm thích hoạt động học đặc biệt.

Sau đại hội trên và rồi tiếp đến ngày 26-11-73 một đại hội thể thao và văn nghệ học sinh toàn quốc tại đường đua điền trên sân Cộng Hòa đã chứng tỏ đại hội vừa qua, chắc chắn một lần nữa ông TT.VHGD và TN sẽ có một đề chứng kiến lòng say mê thể thao của giới học sinh; mà xóm cái là 1 đường lối giáo dục mới với cường bách thể dục thể thao tương học đường, để học sinh có 1 trí óc minh mẫn trong 1 thân thể tráng kiện.

Ngày nào cường bách thể dục thể thao trong học đường, ngày nào xây dựng thông thông chắc chắn giới trẻ, thì ngày ấy chắc chắn những tệ đoan và hội thể mê lầm nhập vào học đường và chúng ta vững tin tế cả Tuổi Việt Mạnh và Hùng.

NGƯỜI QUẾT SẮN

GIẢI KIẾM THUẬT TOÀN ĐỘI 1973

Hàng năm, bằng thuốc 18 Bastos có yểm trợ cho phòng kiếm Hội Cầu Lạc Bộ Thể Thao SG (CSS) đã tổ chức giải kiếm thuật toàn đội cho 3 loại kiếm (Liễu kiếm, Thanh kiếm và Thanh gươm) cho tất cả các bạng kiếm sĩ nam-nữ tham dự. Đặc biệt năm 1973 số kiếm sĩ trẻ từ 7 đến 15 tuổi tham dự thật đông đảo, bởi thế phòng kiếm Cầu Lạc Bộ Thể Thao SG do Giáo sư R. Vatin đảm trách đã phối hợp chặt chẽ cùng Tổng cuộc Kiếm Thuật VN tổ chức giải nói trên và chỉ trành 2 loại Liễu Kiếm và Thanh Kiếm.

Do sự hưởng ứng nồng nhiệt của các kiếm sĩ, Ban Tổ Chức của bốn đội lấy thứ tự theo mẫu tự A—B—C—D đặt tên cho mỗi đội và có 8 kiếm sĩ hợp thành đội do một thể quán hướng dẫn. Giải khởi tranh ngày thứ Ba 6-11-73 cho kiếm sĩ từ 8 đến 10 tuổi (nam nữ) tranh Liễu Kiếm, thứ năm 8-11-73 cho kiếm sĩ từ 11 đến 20 tuổi (nam nữ) Liễu Kiếm, thứ bảy 10-11-73 cho kiếm sĩ từ 21 tuổi trở lên và Chủ Nhật 11-11-73 là ngày Chung Kết tranh Thanh Kiếm, các thể quán gặp nhau đã có đem phần thắng về cho đội mình, từng điểm một, vì thế thời tranh từng điểm một, chứ không căn cứ theo bảo thắng, bởi thế khi các kiếm sĩ của đội mình ở các hạng dưới nếu bị thua quá nhiều thì ngày chung kết thể quán phải cố gắng sao bằng cách hiệt tăng điểm một, thật là khó khăn và trách nhiệm thể quán thật nặng nề

Sau những ngày tranh đua cho ta kết quả như sau:

Hạng 1 đội C thắng với 117 điểm do ông Trần văn Xuân (thể quán), Hoàng chí Trường, Ng. văn Lượng, Ng. văn Hải, Eyal Ram, các cô Ng. Hằng, Ng Bích Hạnh, Autionnette.

Hạng 2 đội B thắng 116 điểm do ông Ng. văn Đời (thể quán), Lê anh Kiệt, Trần minh Phương, Thái bình Long, P. Benichou, các bà Au quốc Cường Võ hoàng Yến và cô Corinne.

Hạng 3 Đội D thắng 116 điểm; bị điểm trung 117 điểm do Bác sĩ Trần Thanh Tâm (thể quán) Pierre-Ellinger, Trần Tấn Lộc, René Phương, Jacquues và các cô Hà thị Kim Ngân, Hà thị Kim Liêng, Anne Benichou.

Hạng 4 Đội A thắng 110 điểm; do Luật sư Lambert (thể quán), Trần Quan Nghiêm, Bác sĩ Castet, Nguyễn ngọc Tuấn, Trương thuy Duy Nghiêm, Jérome và các cô Cendrin, Valérie.

Tiếp theo giải trên, được biết ngày 1 và 2 tháng 12 năm 1973 Tổng Cuộc Kiếm Thuật Việt Nam phối hợp cùng Hội Cầu Lạc Bộ Thể Thao Saigon sẽ tổ chức giải Thanh Kiếm điện 24 nhân (épée) được lấy tên GIẢI LUẬN CHUYỀN GÉMAZY.

Giải luân chuyển Gémazy khởi tranh từ năm 1924 đến nay, theo điều lệ giải là phải thắng trong ba năm liên tiếp không cách khoảng mới được giữ vinh viễn cúp nói trên. Khi thắng giải đó được khắc tên, và bội rồi mình vẫn hằng năng năm một cho đến năm thứ ba. Nhưng đến nay chiếc cúp trị giá ngàn triệu bạc vẫn chưa về tay kiếm khách nào, vì đang nay trị như thách thức kiếm sĩ tại phòng kiếm cầu lạc bộ Saigon.

Với sự phát triển mạnh của bộ môn kiếm thuật trong năm nay rất đông kiếm sĩ chuẩn bị cho đấu, sẽ cho ta nhiều trận sôi nổi hứa hẹn bao mong tin mình được khắc trên chiếc cúp có giá trị và lâu đời nói trên.

ĐÓN ĐỌC

Trong phụ trang khỏe những tuần tới hình ảnh và bài viết về 16 hội tuyển vô chung kết giải vô địch túc cầu thế giới 74 cùng 72 đội tấu danh tiếng thế giới.

KHI CHÍNH TRỊ ĐI VÀO THỂ THAO

Á VẬN HỘI SẼ ĐI ĐẾN CHỐ TAN RÃ

Dù có những lời phân khẳng kịch liệt của nhiều quốc gia, kể cả VNCH vẫn cho là Á Vận Hội vẫn quyết định loại bỏ 1 hội viên kỳ cựu là Trung Hoa Dân Quốc để thu nhận Trung Cộng vào thay thế.

Hành động này đã đưa tổ chức Á Vận Hội đến bờ vực sắp của 1 viên ảnh tan rã, vì nó rõ ràng đã «mang chính trị vào thao trường» đi ngược lại truyền thống và tinh thần thể thao trên thế giới, khiến nhiều 1 ông cuộc Thế thao quốc tế lấy chơi.

Trước ngày Đại hội Đồng Á Vận Hội nhóm khoảng đại 15-11 và 16-11-73, tại thủ đô Tehran xứ «Ngàn Lẻ Một Đêm» Lord Killanin, đương kim Chủ tịch Thế Vận Hội, đã lên tiếng cảnh cáo tổ chức Á Vận Hội khi biết Đại Hội Đồng nói trên đưa vấn đề đại diện Trung Hoa tại tổ chức này ra thảo luận và biểu quyết theo sự thúc giục và cổ vũ của Iran, Pakistan và Nhật là những nước đang ve vãn Bắc Kinh của Mao trạch Đông.

Khi Đại hội Đồng Á Vận hội biểu quyết trục xuất Đài Loan đã nhận Bắc Kinh, Lord Killanin chỉ còn có cách lắc đầu chán nản, kêu lên: «Thế là hết». Và cũng ngay từ đó, Á Vận Hội nhận phải những lời chỉ trích hoặc mạnh mẽ hoặc cay đắng của nhiều quốc gia và nhiều tổng cuộc thể thao trên thế giới. Tại Stockholm, thủ đô xứ Bắc Âu Thụy Điển, Lord Killanin bắn phát phóa lệnh đầu tiên khi ông tuyên bố vào hôm thứ Sáu 16-11, sáng Ủy ban Thể vận Hội IOC sẽ nhóm họp phiên khoảng đại vào đầu năm 1974 để quyết định xem có cần ký đó để đầu cho T. cuộc Á vận Hội nữa không. Việc đầu tiên IOC có thể làm là không cho Á Vận Hội 1974, do Teheran tổ chức được phép treo cờ Thế Vận nữa.

Trong khi đó tại London Tổng Cuộc Bơi Lội và Fina quyết định rút lại sự bảo trợ danh cho Á Vận Hội. Tổng Cuộc Lực sĩ Tây từ quốc tế IAAF thông định ngăn cản không cho các hội viên tham dự những cuộc tranh tài của Á Vận Hội nữa. Tổng thư ký F.W Holder của IAAF đã nói rằng: «Tôi rất tiếc về quyết định trục xuất THDQ của Tổng Cuộc Á vận Hội, quyết định này hoàn toàn có tính chất chính trị

Ngày khi quyết định trục xuất THDQ được Tổng Cuộc Á vận Hội đưa ra trong phiên họp không đại của Đại Hội Đồng Á vận hội đại diện của nhiều quốc gia hội viên đã bỏ phòng họp ra về để phản đối, trong số này có cả phái đoàn VNCH.

Tổng cuộc Á vận hội được thành lập từ năm 1951, quy tụ được 22 quốc gia hội viên.

Chỉ vì một quyết định có tính chất chính trị, Tổng cuộc bị lũi 10 quốc gia hội viên tây Âu và tuyên bố sẽ không tham dự Á Vận Hội nhân thu năm tới do lưu là quốc gia cầm đầu và bảo trợ dự ấy trục xuất THDQ tổ chức. Trong số những quốc gia vừa nói, có VNCH, Indonesia, Malaysia và Thailand, đều là những quốc gia thân với truyền thống « loại chính trị ra khỏi thao trường thể thao» các quốc gia này không chống đối việc TC gia nhập đăng phép « tổ chức Á vận hội.

Tại thủ đô Đài Bắc hôm thứ Sáu, các giới chức thể thao của THDQ đã thể quyết tiếp tục tham dự các cuộc tranh tài thể thao quốc tế gồm luôn cả Á Vận Hội 1978 do 1 xứ Á châu khác, không phải do Nhựt-Pakistan so lean tổ chức, Ba xứ này là chủ tam sáu trục xuất THDQ mới đây.

Tại Hồn Thành sáng thứ bảy 17-11, đại diện của ủy ban QG Thể vận Đại Hàn đã lên tiếng kêu gọi một cách nóng nảy của Tổng cuộc Á Vận Hội, loại Đài Loan để nhận Tổng Cuộc vào thay thế. Theo ông Chang Key Yong, Tổng cuộc Á vận hội đã phạm một lỗi lầm chưa từng thấy khi bành động như vậy.

Ông nói: «quyết định trục xuất Đài Loan của Tổng cuộc Á Vận hội là một bước lùi tồi tệ nguyên với những sự chỉ trích và thương Tổng cuộc Á Vận Hội, nói lên khắp đó đây, người ta tự hỏi có phải đã đến lúc Á vận hội sẽ đi đến chỗ tan rã.

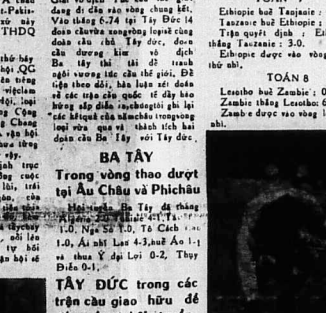

TRẬN CẦU GIÃ BIỆT GỒM NHỮNG DANH CẦU TRÊN THẾ GIỚI

RIO DE JANEIRO.BATAY. Vào ngày 19.12.73 này tại vận động trường Rio de Maracana sẽ có một trận cầu đặc biệt đã giả biệt tuyển thủ quốc gia vòng chói của Ba Tây là Garrincha.

Trận banh này được gọi là «Trận cầu biết ơn» giữa Hội tuyển Ba Tây đấu với các nước sao tức các thế giới gồm nhiều quốc gia hiện đang đã cho các hội banh Ba Tây.

Người ta cho nhiều danh cầu quốc tế khác sẽ được mời tới tham dự trận đấu Đó là Eusebio của Bồ đào Nha, George Best của Ái nhĩ Lan, Saliedo của Tây ban Nha, Castrilly của Chi lê và Teojio Cubillas của Pérú và còn nhiều nữa.

«Cầu Vương» Pelé tuyên bố sẽ có mặt tại hàng tiền đạo hội tuyển Ba Tây. Thủ môn Manga sẽ đứng thủ trong hội tuyển Ba Tây, hiện nay tuyển thủ này ở trong Hội tuyển Uruguay vì là bạn đồng đội cũ với Garrincha trong đội banh Botafogo của Rio

Vì phần Garrincha sẽ chơi vài phút trong trận cầu. Trận cầu giã biệt này được Tổng cục túc cầu nhà nghề Ba Tây tổ chức, nói ý định để tôn vinh Garrincha, một trong những cầu thủ đã đem lại «Hạnh phúc cho đồng chúng».

Cầu thủ Garrincha đã giữ một vai trò quan trọng trong Hội tuyển Ba Tây ở hai lần Ba Tây chiếm giải vô địch túc cầu thế giới tại Thụy Điển 1956 và Chi Lợi 1962.

Tiền thu được trong trận cầu giã biệt này sẽ dành trao tặng cho Garrincha để chống lại lòng bất an của Tổng cuộc Túc cầu và chân giá Ba Tây. Garrincha còn được trao tặng 1 kỷ vật giá trị. Được biết Garrincha năm sau 39 hiện đang chơi banh cho một đội không mấy tiền tuổi tại Ba Tây.

Có thể nói không ngoa, bóng tròn hiện nay được xem là bộ môn thể thao «VUA» trên khắp thế giới, số đã hấp dẫn đa số khán giả, nó, và được bao chi nhiệt nhỏ luôn 1 cách quan trọng.

Nói đến bóng tròn, một người cầu thủ muốn trở thành 1 tuyển thủ nổi tiếng cần phải có đầu hiệu sau đây: Kỹ thuật, sức khỏe và khôn ngoan, một cầu thủ mà thiếu 1 trong 3 yếu tố trên chưa thể được xem là 1 cầu thủ chơi đúng bộ môn và được thành theo thời giao và đồng thời kỹ thuật có nhân các các em ngày một thêm hoàn hảo, nhất đối ở tuổi thiếu niên, các em nhỏ trước kia sẽ đã trở thành những cầu thủ tương lai như bộ mong muốn, để làm nâng cao thể vai trò cũng áp dụng hữu hiệu mọi chiến thuật mà HLV cần áp dụng, vì thế chúng ta đừng ngạc nhiên tại sao họ có những vầu thủ tài giỏi thế tiếng cỡ: Pelé, Eusebio, Johan Cruyff v?..

Đừng không kém phần quan trọng: đối với kỹ thuật là sức khoẻ, 1 cầu thủ có tài mà thiếu sức cũng đành với đi. Ngày xưa khi thế giới còn áp dụng chiến thuật WM với lối đá «tấm đề dán sẵn», các cầu thủ đã có 1 sức khoẻ vừa đủ là có thể chơi đề dàng, ngày nay theo đà tiến bộ tiên thế giới, với chiến thuật 4-2-4 hoặc 4-3-3 hoặc 1-4-2-5 các cầu thủ ngày nay cần phải có 1 sức khỏe dồi dào, dẻo dai, cùng sức thần tốc và sự thông dụng dùng chạm, vì hiện nay tiếng đã tiến bộ, các nước Âu Mỹ vì có thêm phương tiện đầu đưa nhau rước, thấy sẽ huấn luyện, và đồng thời mở các khóa huấn luyện để luôn trau dồi tài nghệ cầu thủ, nên có thể nói rằng hiện nay trình độ cầu giới Âu Mỹ được xem như tương đương nhau, vì thế sức khỏe là một trong những yếu tố quan trọng để quyết định hơn thua ở giờ chót. Vì thế hiện nay 1 cầu thủ muốn trở thành tuyển thủ, bọ phải trải qua những cuộc huấn luyện đầy đủ cam go và thử thách.

Thường thường trên sân có lắc 2 đội cầu đang tranh đua rất đều nhau, trình thông thấy 1 vài cá nhân xuất sắc nổi bật, nếu nhìn kỹ hơn 1 chút nữa ta sẽ thấy, cũng với kỹ thuật đó, sức khỏe đó, tại sao các đồng đội bọ địch thủ họ không thấy gì đặc biệt cả, đó là do tài khôn ngoan của họ trong lúc giao đấu đã giúp họ biết khai thác lợi thế sự hỗ dịch thủ để khai thác lúc lắc cùng, cũng như thật sáng suốt khi nghĩ ra hoặc đón đó các đường banh, ấn định lúc bị phản công, đó là lối thi mà khán giả banh tiêu quen gọi là «hoa đầu đó». Thật vậy 1 cầu thủ có tài, có sức mà thiếu đầu óc, thì chỉ là những cầu thủ tầm thường gọi nôm na là «thùng đồng vô ruột» có khi chỉ làm những con thiêu thân trước địch thủ Vì thế những cầu thủ lũng đoạn trên thế giới hiện nay, cũng như những ngôi sao sáng trong trận đấu chính là những cầu thủ có đầy đủ 3 yếu tố tối cần thiết là kỹ thuật, sức khỏe và sự khôn ngoan

Mọi mọi nhà lại HTVN đại diện cho làng cầu xứ nầy chẳng tiếc nhận thấy tuyển thủ VN chẳng ta thiếu tất cả, chỉ có yếu 16 sức khoẻ được tạm gọi là đầy đủ vì thế các tuyển thủ của đội VN chưa xứng danh nổi hai chữ «tuyển thủ» bọ mang trên mình. Vì thế từ lâu HTVN được mọi người mệ điệu gọi là HT bất thường thất lạc đáng.

Viết lên những nhận xét trên đây chẳng tôi không có ý làm 1 cuộc so sánh giữa tính độ của thủ VN nghèo nàn và các cầu thủ Âu mỹ giàu có, nhưng đây chỉ là những ước tính tài liệu về môn bóng tròn tầm thời hiện nay.

Những người có tách nhận với làng cầu, những Huấn luyện viên, cùng những cầu thủ VN cầu tiến hiện nay, nên xem đây là những kinh nghiệm quí báu để chúng ta làm phương châm hầu đào tạo Jầm trẻ sau nầy.

Hy vọng sắng làng cầu VN sẽ tiến bộ nhiều hơn trong những năm sắp tới, để người VN có dịp chứng chia nhau niềm vui và hành diện của dân tộc như lúc HT VN vinh quang đoạt giải Merdeka 1966 tại Kuala Lempur.

BÓNG TRÒN VỚI 3 YẾU TỐ ĐỂ TRỞ THÀNH TUYỂN THỦ

◻ PHÚ QUÝ

■ Tiếng đội đã vang lừng khắp nơi... ai ai cũng biết, những con sáp mặt, Đội bóng làng tức cầu là bao nhiêu rồi. Nhưng chẳng mặt sân bóng, đây lại đầy hơn nữa nghỉ! 1 ra đó sắp xếp cất đặt các trò phải...

■ Và trở mới đã bắt đầu: cầu thủ được gọi đi theo được để có kả ngồi trên đầu trên cổ tánh thường thật tiên, du hí cho tướng... Đọc thấy tên chẳng trên thông cảm mà lạm gọng, mới xin nghỉ vì lý do cảng vụ, mực trên đơn chưa phải, đã xí phần vác cái bánh mặt lên bịp ra đầu đất cầu thà đi ngoại quốc

■ Tính ra TC TC cũngchia phần nhau xuất ngoại đu bì đầu vì công bằng đầy chứ. Bảo Đ đến lượt là đi Hồn Thành, bảo M đi Mọc đơ ka vé sp a Sp ứng khiếu có chuyện kiếu lầm trong Hội TVN, xếp A đi ĐNÁ vội lắm, cầu thủ bị phạt oan. đại tế P đi THDQ và làm lành lầm tội cầu thủ rồi bị giờ tới trung tế không quá / K..

■ Nói đến cái làng K nầy vui lắm, bảo chi chỗ trách đường đi lối lại, bảo chi bảo ông K khác chứ không phải là trung tế thống quân Bồi Hoàng Khải. Thế xin đăng vì tiếng trong bình chung ông đang phục vụ, người viết bài đó cố tránh ông lại mang cái đó ra làm mất uy để cho sự thật ... nhờ đăng tí..!

■ Gọi HT Thanh Niên đi thao dượt và chấp nhận chịu thua 3 năm nữa kể từ cũng là chỉ trong năm sau TCTC Nhưng sau ba năm HTTN nầy đã trở thành HTTN Già chưa ? Có cảnh huống đau lòng như ngày nay diễn lại không?

■ Báo lụt đang tàn phá nhiều nơi trên đất nước, những môn tiền lớn tiêu phu hoangphí,vào trò chơi không tính toán của bọn người phế hoại thế thao còn kéo dài đến bao giờ nữa?

■ Quý ông lấy thể thao làm trò chơi kiếm chuyện đu bì ăn chơi buôn bán, vừa đây đã bị bắt quả tang đã đánh dự quả hương dân tộc, có bao giờ quý ông cảm thấy hối hận, một thoáng ăn năn không?

■ Đoàn túc cầu VN lại gần đi Thailan đựgiải King's Cup, sắp xếp đầu ra đó hết rồi, thấy có 3 quan sát viên tự túc. Đã bao lần rồi, đã bao nhiêu quan sát viên rồi. đi nhiều vì không thấy có ý kiến. kinh nghiệm gì được ra đề cải tiến làng cầu xứ sở cả. Ấy, quốc sang nước người cần bận mau đi, đi an tiệc hơi đâu mà lo cho thể thao.

■ Ôi, quan sát viên, kiếu bà vợ bé ông bảo Quyền đu đất đi Hồn Thành là thế thảo gì số đích, phải bỷ lực qua mặt cả cầu thủ, qua mặt cả bà lớn Quyền...thế thao còn là cái thế gì.

■ Trở về xem bóng bàn, thấy đoàn vợt mất VN thắm bại trước đoàn Mã Lai Á mà rầu... Ngày nào cây vợt VN có cơi cây vợt Mã Lai Á ký là nào đây nay thua đậm -15. Bóng bàn thao chân tức cầu rồi...hết đi !

■ Kết quả chung kết Otomo, Wulsan, Rojak là mang giải vô địch bóng bàn về cho Nam Dương Giải bóng bàn quốc tế có năm, sau quốc gia tranh đua mà Tổng Cuộc Bóng Bàn không thâm ôi cho bọn quý nầy để đi tứrạnhật chụp hình kế công độc thật.

■ Xin hỏi nhà Tổng Cuộc Bóng Bàn là có phải lần trước bọn quý nầy đã xem, rồi về có bài khen các bà lớn, cậu 5m, cô chiều vừa xem tranh tài bóng bàn vừa đi chơi, vừa khen sang, khom gầu, ăn uống vừa làm bến mất khán giả, vì bài nầy mà TCBB cố lũ bọn quý nầy đi phải không ?

■ Đọc tin trên báo thấy THDQ đã bị loại khỏi Á Vận Hội để cho Trung Cộng vô nghỉ mà vừa buồn vừa tức. Thế mà vẫn có lũ chính trị vẫn thế còn gì là tinh thần thượng võ nữa.

■ Mấy trự nhật, Pakistan và Iran đóng là nâng bị bọn các trự nầy đánh o bế để xin xỏ chăng không là TC cái gì đây...Nói cho vui, chỉ bạ vị đại diện VNCH đi dự là ngon. vừa được đi, vừa được nói, vừa được 100 ngàn tiêu chơi, sướng quá trời !

GIẢI VÔ ĐỊCH TÚC CẦU THẾ GIỚI

◻ HUY TƯỜNG

viết theo các tin điện

Giải vô địch Túc cầu thế giới đang đi đến vòng chung kết. Vào tháng 6.74 tại Tây Đức 16 đoàn chuyên nghiệp loại 8 cùng đoàn cầu thủ Tây đức, đoàn cầu đương kim vô địch Ba tây thi đấu để tranh ngôi vương tức cầu thế giới. Để tiện theo dõi, bài luận xét đoán sẽ các trận cầu quốc tế đầy hào hứng sắp diễn ra chăng? ghi lại bảng loại đấu sau đây trong vòng loại vừa qua và thành tích hai đoàn cầu Ba Tây với Tây đức.

BA TÂY

Trong vòng thao dượt tại Áu Châu và Phichâu

Hội tuyển Ba Tây đã thắng Algérie 2-0, Italie 4-1, Tây đức 1-0, Tiệp 3-0, Tá Cách 1-0, Ái nhĩ Lan 4-3, huề Áo 1-1 và thua Ý đại Lợi 0-2, Thụy Điển 0-1.

TÂY ĐỨC trong các trận cầu giao hữu để thao dượt hội tuyển

Hội tuyển Tây Đức đã thắng Thụy Sĩ 5-1, Tchécoslovaquie 3-0 Bỉ gia Lợi 3-0, thua Á cầu Đinh 2-3, Yougoslavie 0-1 và Ba Tây 0-1

CHÂU PHI

Chỉ có một đoàn cầu được vào vòng chung kết.

VÒNG LOẠI THỨ NHẤT

TOÁN 1

Maroc và Sénégal : 0-0
Maroc thắng Sénégal : 2-1
Maroc được vào vòng loại thứ nhì.

TOÁN 2

Algérie thắng Guinée: 1-0
Guinée thắng Algérie: 5-1.
Guinée được vào vòng loại thứ nhì

TOÁN 3

Cộng Hòa Á Rập thắng nhất (Ai Cập) thắng Tunisie: 2-1
Tunisie thắng Charte (Ai Cập) 2-0
Tunisie được vào vòng loại thứ nhì.

TOÁN 4

Côte d' Ivoire thắng Sierra Leone: 1-0
Côte d' Ivoire thắng Sierra Leone 2-0
Côte d' Ivoire được vào vòng loại thứ nhì

TOÁN 5

Kenya thắng Soudan: 2-0
Soudan thắng Kenya: 1-0
Kenya được vào vòng loại thứ nhì

TOÁN 6

Madagastar bỏ cuộc. Ile Maurice được vào vòng loại thứ nhì

TOÁN 7

Ethiopie huề Tanzanie : 0-0
Tanzanie huề Ethiopie : 1-1
Trận quyết định : Ethiopie thắng Tanzanie : 3-0.
Ethiopie được vào vòng loại thứ nhì.

TOÁN 8

Lesotho huề Zambie : 0-0
Zambie thắng Lesotho: 6-0
Zambe được vào vòng loại thứ nhì.

TOÁN 9

Nigeria thắng Congo Brazzaville 2-1
Congo Brazzaville huề Nigeria: 1-1
Nigeria được vào vòng loại thứ nhì.

TOÁN 10

Dahomey thua Ghana: 0-5
Ghana thắng Dahomey : 5-1
Ghana được vào vòng loại thứ nhì.

TOÁN 11

Togo huề Zaïre : 0-0
Zaïre thắng Togo : 4-0
Zaïre được vào vòng loại thứ nhì.

TOÁN 12

Gabon bỏ cuộc.
Cameroun được vào vòng loại thứ nhì.

(Còn tiếp)

ANH QUỐC BỊ LOẠI

Ba hình ảnh lịch sử : thủ môn Anh Shilton đau buồn, Hunter vào thế Moore rũ rượi vì để thua, làm Ba Lan được vào vòng vẻ tại Wembley, trước 100.000 khán giả Anh, mà Ba Lan được vào vòng chung kết Giải Túc Cầu Thế Giới. Thủ môn Tomaszewski (Ba Lan) đang đọc các bài tường thuật trên báo Anh.

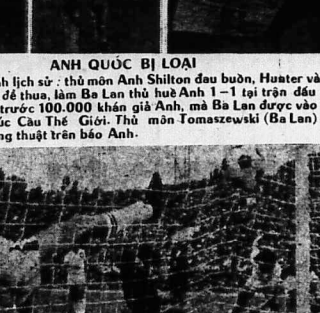

Ý ĐẠI LỢI THẮNG THỤY SĨ

Từ trái phạt góc đá vào Riva (Ý) đội đầu, Deck (áo xám) đã lỡ đà. Odermatt (tiền diện) có đỡ cứu. trái banh nhưng không kịp : đây là thắng thứ hai của Ý. Tại La Mã. Ý đại Lợi đã thắng Thụy Sĩ 2—0 trước 90.000 khán giả đề vào vòng chung kết Giải Túc Cầu Thế Giới 1974.

BA TÂY VÀ TÂY ĐỨC VÀO CHUNG KẾT

Phải chăng đây là hai đội cầu vào chung kết của Giải Túc Cầu Thế Giới 1974 ? Đây là thành phần hai hội tuyển Ba Tây và Tây Đức tại trận cầu giao hữu vào 16-6 vừa qua tại Bá Linh. Từ trái qua mặt : Paulo Cesar, Clodoaldo, Dirceu, Rivelino, Jairzinho, Valdomiro, Ze Maria, Marco Antonio, Luiz Pereira, Leao, Piazza. Cách ba trọng tài tới : Beckenbauer, Maier, Cullmann, Heynckes, Overath, Muller, Flohe, Kremers, Vogtvs, Breitner, Hoeness.

QUYÊN ANH

TRANH CHỨC VÔ ĐỊCH THẾ GIỚI HẠNG LÔNG

SAO PAULO- 18-11 (AFP) Vô sĩ quyền anh Eder Jofre, vô địch thế giới hạng lông người Ba tây đã được các nhà tổ chức Nhật Bản đề nghị tới cho anh 120ngàn đôla thù lao để anh mang chức vô địch này ra đấu với vô sĩ Nhật Seuki Iiagawa vào ngày 2.2.74 tới đây tại Nhật. Nếu Jofre nhận lời thì sẽ phải xin phép tổng cục quyền anh thế giới vì tổ chức này chỉ định vô sĩ Venezuela Alfred Marcano là người sẽ tranh chức vô địch với Jofre.

NGOẠ LONG

(TIẾP THEO TRANG 3)

đây khi Tây Sở bá vương lên cầm quyền thiên hạ, bảo vệ cho muôn dân, là I nhà lãnh đạo và cai trị phải có khác.

Chẳng hạn như việc thành lập Tam Tân để bao vây địch trong Bao trung, nếu đã là thượng sách (theo danh từ binh giới thì gọi là sách) thì sao lại giao cho bọn Chương Hàn để khi thấy mình rồi chế giễu, chế là bọn chuột nhắt, cũng như việc trần thủ Hàm dương thì giao cho bọn Tư mã Di để rồi lại chế không phải là Tướng tài ?

Dĩ nhiên, với tình thần «mục hạ vô nhân» và khi nói vậy là Hạng Vô muốn tỏ ngực khoe tăng : chỉ có ta đây là anh hùng. Nhưng cái phép trị vì thiên hạ, bắc vệ muôn dân, cầm quyền I trước thì đâu phải chỉ có mình I mình mà còn phải có Quan.cai Tướng.cá lanh đạo nữa.

Và lết luận, tôi muốn nói, cá nhân của Hạng Vô hay Lưu Bang không thành vấn đề, điều đáng suy gẫm là sau khi đã đốt được nhà Bạo Tần, Hạng Vô lại dám đốt luôn Nghĩa Đế mà không chịu đặt Hán vương, để phải xuống ngay tay lon do đó mà xảy ra cuộc chiến «Hồng Sở tranh hùng» kéo dài trên đau khổ của nhân dân. Sự bất hạnh của nhân dân là vì sự quá tự tin hay lối lầm của nhà lãnh đạo trong giai đoạn, đó mà thôi!

Nếu ngày nay đẩy mà có thể đem so sánh thì người đời sau giờ sẽ vì cái «Hiệp định Paris mùa đông» và là giai đoạn chấm dứt I cuộc chiến chống nhà Bạo Tần.

Giờ đây nhà Bạo ấy đã lớn mạnh, vì sau HĐ Paris thì cái gọi là cuộc «Hồn Sở tranh hùng» kéo dài, đến nay đã có thêm 50 ngàn người VN ngã gục thêm vì súng đạn và cả cái 50 triệu dân của VNCH đông đảo theo biểu quí vùng cao nguyên núi rừng và được coi như là đầy phòng thành Tam Tân cũng đang bị địch tấn công.

Đáng lẽ sau vụ Lệ Minh thì VNCH đã phải có thái độ, nhưng điều mà dân chúng lo ngại là vụ Lệ Minh vẫn tiếp nối theo các vụ Bù Prang, Bù Pong và Đak sang thậm chí tuần báo «TIME» số mới nhất đã bảo đông là Cộng quân định đánh cắt đôi Nam VN với sự yểm trợ của 170 ngàn quân CSBV đã có một ở nội địa.

Thì cái lẽ hoạch của Hán Tín... «mình ở vọn đạo, ám độ trần thương tư lâu đã được CS chuẩn bị và bây giờ đây thì dân chúng VNC I chỉ cáo bi vọng là II Nguyễn văn Thiệu phải có quyết định ổm hơn.

NGOẠ LONG

GIẢI TRÍ HÔM NAY

REX
La Case De L'oncle Tom (Cuộc đời chú Tom). D.W Fisher, Juliette Greco, Mylene Demongeot Sp màu nói tiếng Pháp phụ đề VAH

MINI REX–A
(141 Nguyễn Huệ Saigon)
Le Silencieux (Kẻ Đào Tẩu) Liao Ventura, Léa Massari, Léo Genn, Sp nói tiếng Pháp phụ đề Việt Anh Hoa

MINI REX–B
(141 Nguyễn Huệ Saigon)
La Valse Dans L'ombre (Vũ điệu trong bóng mờ) Vivian Leigh, Robert Taylor Nói tiếng Pháp phụ đề Việt Anh Hoa

NGUYỄN VĂN HÀO
Long Tranh Hổ Đấu. Phim cuối cùng của thiên tài Lý Tiểu Long Màu tiếng Anh. Phụ đề Việt Hoa

VĨNH LỢI
HO I với Jean Paul Belmonds, Sidney Chaplin Mau. Sp. Phụ đề Việt Hoa Anh

THANH VÂN (Hòa Hưng)
1) Thiết Quyền Mũ. Bạch Bưu, Lã Tiến, Cao Viễn. 2) Bá Vương Quyền Phục Thù. Vương Võ Gang Nam, Yến Nam Hy. Cả 2 mau, Sp. Phụ đề VN

CAO ĐỒNG HƯNG (Gia Định)
1) Đời chưa trang điểm, Huy Cường, Như Loan. 2) Long Hổ Quế Giang, Đường Long. Cả hai sp. Màu

KIM ĐÔ (Cầu Ông Lãnh)
Từ 19-11, 2 phim Đặc Sắc !
1) Quần Anh Hội. Khương đại Vệ Địch Long. Lý Thanh. Hồ Ly Ly, La Liệt. 2) Vô Địch Quyền Vương (cả 2 mau Shawscope)

CHƯƠNG TRÌNH TRUYỀN HÌNH THỨ NĂM 22-11-1973

Việt Đông Ấn ở 4

18g00	Đài hiệu — quốc kỳ
	Giới thiệu chương trình
18g00	Tin ngắn
18g10	Chương trình Chiều hôi
18g50	Thời sự quốc tế
19g00	Thông cáo
19g10	Chương trình Thanh niên
19g40	Vàng chân trời
20g00	Tin tức
20g30	Nhạc Trần Tư
21g00	Bình luận
21g10	Nhạc (tiếp)
21g30	Điểm báo
21g40	Thời sự truyền hình
21g50	Hương hoa đất nước
22g05	Tiếng nói động viên
22g30	Tin cuối cùng
22g40	Kịch Phương Khánh : Hương dời
	Đài hiệu—Quốc kỳ

Tiếp theo A trang 3

sẽ đặt nên ngoại thương thích nghi với thực tượng hoàn kế của xứ sở đang hành trướng vỡ nông nghiệp và bốt dần lệ thuộc ngoại viện.

Hiện chinhphủ đã đề ra biện pháp lệ đánh thuế thật nặng trên các loại hàng hóa nhập cảng để dầu chống lũ thụ tượng tiếp. Chỉ có các loại máy móc nhập cảng xử dụng cho mục tiêu sản xuất mới không phải chịu quan thuế biểu cao

Vấn đề ngoại tiền trên, bộ Tài chánh sẽ thành lập 1 ủy banLiên bộ liên hệ đến nên ngoại thương của quốc gia để phối hợp soạn thảo quan thuế biểu nói trên.

Tiếp theo B trang 3

vai ba tầm tôn chẳng lên ở đó suy như ông bà ở đó giếng đồng rất mình mông ni đây thiệt chịu rồi giá mua đã là khẩu lâm, người thì cầm rồi bà nhà tới mất thêm 1 thằng con nhỏ chỉ còn lại 4 thằng con cái đó, mỗi giờ lên và tối vc bài chiều nhớ thôi».

— Thưa hiện giờ bác làm gì để sống ?

— Ngoài chuyện làm khoai sắn và lúa thì chẳng biết làm gì nữa cả, nhà quê cây cuối là chính».

Tư giả bác nông dân tôi đi khỏi chợ vẫn ba chục mới thấy có 1 người trung may mở chung cho cả tiếng bọc lần trung học nhưng cũng không vai ba lớp, ban giáo sư cũng rất tại đây tôi có gặp một giáo sư dạy ở Nguyễn Huệ-ng Trung học công lập tại thị xã Quảng Trị năm trước khi chưa có chiến tiếp xảy ra. Đó là ông ở ấp ve Đoan, nhà tại Huế, hiện giờ ông vẫn đang dạy tại đây.

Trong suốt tuần lễ ở lại cùng nói những đồng bào hồi cư Quảng Trị tôi cũng được chứng kiến cảnh mưu lợi của «HưTrung co cực nghèo nan nhiều thêm tai nạn, Theo I «đồng đồng bào cho biết là một điều mà từ lâu mấy lí có như năm nay, mưa gió lớn và lợi liên tiếp. Đâu hồi cuối chỉ trung một thời gian sắc nắng thế mà đã năm sáu lần mưa lớn,trận nào cũng lớn cả.

Dân chúng buồn bã tại chợ phải dùng chiếc ghe nhỏ để làm nơi bán, nước bốn đến hai tháng bơm mới chịu xuống, kể đi mua cũng phải cho ghe để đến được chợ. Thêm mọi vài người biết chuyện cho biết là mỗi lần lụt lội như vậy nước vào nhà lí lầm là phải ba bốn ngày mới xuống hết. Hơn nữa Quận Hải Lăng năm ngày giống đồng trồng nên càng bị những con gió khủng người thổi đến, bão bão đến chúng tại dây đều chịu chung cái rủ hàn nay xuất cả mùa đông gió tác, mưa lụt không nhẳng gây cho đồn bồi cư Q.Trị những nỗi khổ thêm cho sinh hoạt của đời sống mà cho ảnh hưởng tất tại hại đến mùa màng khoai sắn, đậu mè v.v... không phải chỉ nhà cửa đã nát xiêu vẹo mà cả trong cuộc sống vật chất của mai dây của thăng đến chẳng hạn, gạo đã đắt đó mà cả tiền khoai sắn cũng chẳng có mà lót lòng thì con cái khổ não mà tả nổi đây !

CON NỬA

Tiếp theo C trang 3

huế cả lưng mất.Cuối cùng với vụ số 12/10. Hội Đồng Đô Thành đã đi tới kết luận là Trung tá Hà quang Vinh Quân Trưởng khu Đặc Khu Trưởng Quận 3 có phạm những lỗi lầm : Lạm quyền bắt người trái phép, thiếu khả năng, hành chánh, chỉ thư mở ám, dung túng thành phần bất hảo làm điều sống bậy, sử dụng tài chánh bất hợp pháp, thi hành sai lệch các công tác cải tiến dân sinh v.v... đã rút chấp thuận điều quyết nghị duy nhất như đã kể trên.

Mặt khác trong cuộc họp báo thường lệ sáng cùng ngày, Chuẩn Tướng Đô Trưởng cho biết TBC đã quyết định chọn khu vực chợ Bến thành và vùng tiếp cận làm thí điểm mới, nhằm mục đích: Giải tỏa chợ cá trên lề đường Lê Thánh Tôn và Trương Công Định giải tỏa bạn hàng vỉa hè dọc lòng đường Tự do Thái và các hàng ăn chuyên lòng đường Lê Lai Phan ngũ Lão, ổn định tình trạng hỗn loạn ở cổng trường Diên Hồng(tuyến chợ Bến thành) do nạn phiền hà mà dân hành khất gây ra, sắp xếp lại bến xe xích lô đạp và taxi ở 2 bên bùng chợ.v.v...

Mặt khác trong cuộc họp báo thường lệ sáng cùng ngày, Chuẩn Tướng Đô Trưởng cho biết TBC đã quyết định chọn khu vực chợ Bến thành và vùng tiếp cận làm thí điểm mới, nhằm mục đích: Giải tỏa chợ cá trên lề đường Lê Thánh Tôn và Trương Công Định giải tỏa bạn hàng vỉa hè dọc lòng đường Tự do Thái và các hàng ăn chuyên lòng đường Lê Lai Phan ngũ Lão, ổn định tình trạng hỗn loạn ở cổng trường Diên Hồng(tuyến chợ Bến thành) do nạn phiền hà mà dân hành khất gây ra, sắp xếp lại bến xe xích lô đạp và taxi ở 2 bên bùng chợ.v.v...

Tiếp theo D trang 3

tưởng này, chúng tôi cố sẽ và chia sẻ quan điểm của nhật báo Chính Luận ngày 17-11-73 trên mục ý kiến chung tôi... Ngoài nguồn cung ấp từ phía tư nhân, chỉ còn trông cậy vào nguồn cung cấp lớn nhất là nguồn cung cấp từ công quyền. Thật vậy, phần thì tiêu không lỗ (là dự án ngân sách 74 cho thấy rằng chính quyền sẵn cho khả năng vận động rộng rãi cho việc thi tiêu. Tại diễn đàn quốc hội nhiều nơi chỉ trích có ý nghĩa cho được nếu tên : Thêm trái chân, sa lông mới, giường nệm, sửa thêm xe hơi tốt hơn, sửa sang dinh thự đang có sẵn đó thêm phòng ốc cho thoáng trang.v... Tư những khoản dự chi không lỗ đó m không bớt được chất xám chẳng để đóng bào sống lại miền Trung có cơm cơ áo, có tuổi dựng mái lều, có cây cước xa tâm bắt ngân lên buồn đứt ruột, Quốc hội, vì lẽ do nay lý do khác có thể hiểu nhiệm hay hoàn phận hợp thời cơn lại bằng năm không hoàn được, vòng thu, bà không thể, trên hành cơn lụt 23 tháng 10». Nó đã vào cu đeo, sử sách tồi. Tiếp trường hợp chúng ta nay ngang được Trường cơn Mong tăng ý nghĩ trên đây sẽ không bị coi là khôi hài và vô lý.

Trước nói khó đau triền miên của đồng bào Việt Nam 02 miền Nam Bắc, vì sự tiêu vong của giống nòi, chúng tôi khẩn thiết gởi những đóng góp đến các thế lực tạo đoàng và nuôi dưỡng chiến tranh trên nói thống khổ của đất tộc VN, xin hãy nhìn tạm mắt nước tạm linh hồn ngàn vạn nhỏ đến linh của đồng bào vì thiên tai hơn năm, lên đạn bằng chục năm, mà ngừng tay lại. Xin gởi một giọt nước mắt cho đồng bào ruột thịt miền Trung...

HẢI TRIỀU sđ
LÊ KHẮC ANH HÀO

TỪ THỨ BA 20-11-73
COSU NAM FILM bảo hộ trình chiếu tại rạp lớn Thủ Đô :

REX — Vistarama QUỐC TẾ

Một siêu phẩm được dựng hòa một cách kỳ diệu, màu sắc lộng lẫy và những hoạt động cân kích dùng những bản hợp xướng hoa mỹ trong suốt 2 giờ 30 phút.

CUỘC ĐỜI CHÚ TOM

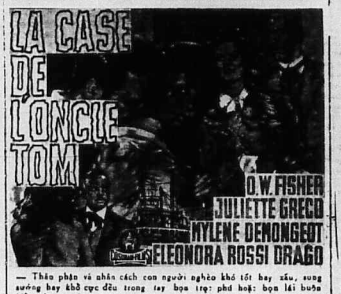

— Thân phận và nhân cách con người nghèo khổ tất hay sầu, sung sướng hay khổ cực đều trong tay bọn trọc phú hoặc bọn lái buôn hiểm độc

— Trình tiết của những kẻ sầu sĩ chỉ để mua vui hy kẻ thế lực cao sang !

— Một thảm kịch được tạo bằng hình ảnh vi phương tiện vĩ đại. Gây cho khán giả sự cảm giác đê mê. Cuộc âm sắc LINCOLN I Bạo lực giáng lên đầu những người nô lệ I Cuộc đào tiu trên con sông đầy ghềnh thác và cá sấu I Cuộc nổi loạn của đoàn người nô lệ và chợ buôn người thật man rợ :

— Khán giả đã từng xem «AU TEMPS EN EMPORIE LE VENT — CUỐN THEO CHIỀU GIÓ, GIANT — THÀNH CÔNG VĨ ĐẠI, quý vị không thể bỏ qua «LE CASE DE L'ONGLE TOM».

Màu EASTMANCOLOR, nói tiếng Pháp, phụ đề Việt, Anh, Hoa

Tiếp theo E trang 3

(Vô địch bạng Rưồi 73)
Minh Trung (Ô Minh Thanh)
(Vô địch bạng Nhất)
Minh Thành cơn (Ô Minh Thành)
(Vô địch bạng Rưồi Nhẹ - Mê day đồng ĐNAV Hội 73)
Lê phi Sơn (Ô Lê Đại Hoan)
(Chung kết bạng Rưồi nhẹ 73)

Tiếp theo F trang 3

VÔ GIÁO DỤC
VÔ TỰ CÁCH
mới mười mặt
MƯỜN BÁO

CHINA AIRLINES MỖI TUẦN CỐNG HIẾN QÚY VỊ BỐN CHUYẾN BAY ĐI HONGKONG, TAIPEI, SAN FRANCISCO, HONOLULU LOS ANGELES VÀBANGKOK

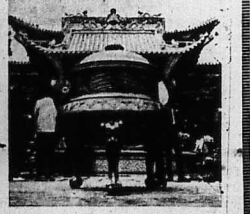

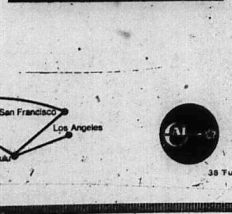

Vào mỗi thứ Hai, thứ Ba, thứ Năm, thứ Bảy trong tuần phản lực cơ của hãng China Airlines đi HongKong, Taipei và San Francisco vào hồi 17giờ00 và đi BangKok vào hồi 13giờ05.

Thời khắc biểu đi cũng như đến của hãng China Airlines đã được sắp xếp thuận-tiện nhất cho Qúy Vị. Ngoài ra, những bữa ăn ngon lành và sang trọng sẽ làm Qúy Vị vừa lòng trong suốt cuộc hành trình của Qúy Vị.

Xin Qúy Vị liên lạc với hãng China Airlines hoặc các hãng du lịch để biết thêm chi tiết.

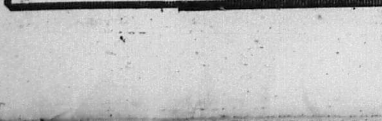

司公空航華中
CHINA AIRLINES
The flag carrier of the Republic of China
38 Tu-do Street, Saigon. Tel: 23381/20662/98491

ĐẠI HÀNG LỊCH
Phan Xuân Ba
VUA LỊCH VIỆT NAM
738 Phan thanh Giản Saigon 10 (số cũ 594) ĐT : 93.182. Hộp thư 2451 SG (khu Bàn Cờ, tại ngũ ba Phan thanh Giản — Nguyễn thiện Thuật), Hàng lịch lớn nhất thế đó, cung cấp lịch trên toàn quốc. Sản xuất và thực hiện đủ loại lịch tế : Lịch mỹ vàng, lịch tháng 6 tờ nhập cảng, lịch bloc, agenda, lịch bỏ túi, lịch nhực...
Thâu thực hiện mọi công tác in lịch/offset, typo, in lụa trên thiếc, vẽ giấy, trên vải.
ĐẶC BIỆT :
— Mỹ thuật : Có 20 loại «phông» giấy đa — 30 kiểu chữ in mạ vàng 5 màu. Dùng toàn carton ngoại quốc
— Giao hàng sau 24 giờ.
— Giá cả theo «giá đề nghị» của quý khách.

LINO VENTURA, LÉA MASSARI, LÉO GENN, SUZAN FLON, ROBERT HARDY. Trong một đại xuất phẩm nghệt thở hơn hẳn những phim của vua kinh dị HITCHCOCK

KẺ ĐÀO TẨU
Le Silencieux

Chiếu tại hai rạp từ thứ Năm 22 - 11 - 73
MINI RER.A VĂN HOA (Bakao)

— KẺ ĐÀO TẨU : Một kẻ không giống ai ! Đi bắt đã khôi ngô. Nhưng bắn xe lưới của người Anh, đã rồi người Nga lại truy lùng hắn với mọi giá !
— Tình bị mất, bạn bè rồi bỏ, tự do bạn chết. Tử thần vây hãm khắp nơi. Cuộc đào tẩu của hắn là cả một chuỗi kinh dị !
— Những trận tử chiến...Những cuộc sượt đuổi... Những mánh lới xảo quyệt... Tất cả như dồn nén sự kinh hoàng đến tột độ.

Kẻ Đào Tẩu
Một phim xuất sắc nhất của COSU NAM FILMS Vừa ý cho mọi khán giả ưa thích tác giả mạnh
EASTMANCOLOR — CINÉMASCOPE. Nói tiếng Pháp, phụ đề Việt, Anh, Hoa

TRẮC NGHIỆM TÚ TÀI PHỔ THÔNG

— BÀI 9 — ☐ GS Cao Thiên Việt phụ trách

CẦU HỎI TRẮC NGHIỆM TOÁN 12 A

Sau đây là đề thi theo lối trắc nghiệm của kỳ thi Đệ nhất Lục cá nguyệt tại Trường Tư thục An Lạc Saigon niên khóa 73-74 về môn Tân Đại Số, Giải tích tổ hợp và xác suất.

(Tiếp theo Sóng Thần hôm qua)

16. Gọi C_n^p là số tổ hợp n lấy P phần tử ; A_n^p là số chỉnh hợp n lấy P phần tử và n ! chỉ n giai thừa. Hệ thức nào sau đây đúng :
(A) $A_n^p = C_n^p$
(B) $C_n^p = n!p!$
(C) $A_n^p = A_n^{n-p}$
(D) $C_n^p = C_n^{n-p}$
(E) $\frac{n!}{p!} = \left(\frac{n}{p}\right)!$

17. Gọi $P_n = n!$ là số hoán vị n phần tử. Trị số n nào sau đây để : $R_n = P_{n-1} + 4P_{n-2}$.
(A) n = 15
(B) n = 12
(C) n = 8
(D) n = 5
(E) n = 3

18. Một công ty kinh doanh gồm 7 người muốn chọn một ban quản trị gồm I chủ tịch, I tổng thư ký, một thủ quỹ. Hỏi có mấy cách chọn ?
(A) 21
(B) 35
(C) 182
(D) 210
(E) Một số khác

19. Gọi C_n^p là số tổ hợp n lấy P. Hệ thức nào sau đây sai :
(A) $C_n^p = C_n^{n-p}$
(B) $C_n^p = C_n^{p-1}$
(C) $C_n^p + C_n^{p-1} = C_n^p$
(D) $C_n^p + C_n^{p-1} = C_n^{p-1}$
(E) $C_n^p + C_n^p = C_n^p$

20. Trong tam giác Pascal sau đây cặp số phải điền vào chỗ có dấu ● là :
(A) 15 và 5 — 1 1
(B) 20 và 6 — 1 2 1
(C) 21 và 7 — 1 3 3 1
(D) 24 và 16 — 1 4 6 4 1
(E) Một cặp số khác — 1 5 10 10 5 1
1 6 15 ● 15 ● 1

21. Một đồng xu có 2 mặt được ghi là sấp (S) và ngửa (N). Thảy 3 đồng xu một cách vô tư. Câu nào sau đây là không gian mẫu của mọi hậu quả :
(A) E = {NN, NS, SN, SS}
(B) E = {S,N}
(C) E = {NSS, SNS, SSN, SSS}
(D) E = {NNN, NNS, NSN, SNN, NSS, SNS, SSN, SSS}
(E) Một đáp số khác

22. Các phát biểu về xác suất sau đây câu nào sai :
(A) Xác suất của biến cố vô phương $P(\emptyset) = 0$
(B) Với mọi biến cố A ta có xác suất $0 \leq P(A) \leq 1$
(C) Khi 2 biến cố A và B trong không gian mẫu E mà $A \subset B$ thì xác suất $P(A) \geq P(B)$
(D) Biến cố chắc chắn $P(E) = 1$
(E) Xác suất của biến cố sự đồng A : $P(A) = \frac{1}{N}$ với N số phần tử của không gian mẫu E

23. Một bình đựng 4 viên bi đen và 3 viên bi đỏ—Lấy ngẫu nhiên 3 viên bi—xác suất để được 3 viên bi đen là câu nào sau đây :
(A) $\frac{1}{31}$
(B) $\frac{2}{7}$
(C) $\frac{3}{4}$
(D) $\frac{1}{4}$
(E) Một đáp số khác

24. Xác suất để chiều nay trời mưa là 0,14. Như vậy xác suất để chiều nay trời không mưa là :
(A) 0,35
(B) 0,56
(C) 0,86
(D) Không tính được
(E) Một số khác

25. Cho 2 biến cố A và B với xác suất : $P(A) = \frac{2}{3}$, $P(B) = \frac{4}{5}$, $P(A \cap B) = \frac{1}{3}$. Trị số xác suất $P(A \cup B)$ là bao nhiêu :
(A) $\frac{7}{15}$
(B) $\frac{5}{15}$
(C) $\frac{8}{15}$
(D) $\frac{3}{4}$
(E) Một số khác.

26. Chọn ngẫu nhiên một số gồm hai con số từ 00 đến 99. Xác suất để một số chia đúng cho 5 là :
(A) 0,10
(B) 0,12
(C) 0,20
(D) 0,50
(E) Một số khác.

27 Một con xúc sắc có không gian mẫu $E = \{1,2,3,4,5,6\}$, ném 2 con xúc sắc một cách vô tư. Tính xác suất để 2 mặt hiện lên có tổng số nút bằng 9 :
(A) $\frac{5}{36}$
(B) $\frac{1}{6}$
(C) $\frac{5}{6}$
(D) $\frac{1}{4}$
(E) $\frac{2}{3}$

28. Một em bé có 15 tờ giấy bạc gồm ba loại : 4 tờ 10d, 6 tờ 20d, 5 tờ 50d. Lấy 4 tờ. Tính xác suất để em bé được 80d gồm toàn một loại giấy bạc :
(A) $\frac{1}{5}$
(B) $\frac{1}{30}$
(C) $\frac{2}{27}$
(D) $\frac{1}{91}$
(E) Số khác.

29. Nếu A và B là hai biến cố cách biệt với các xác suất $P(A) = 0,15$ và $P(B) = 0,55$ thì xác suất của biến cố A hay B xảy ra là bao nhiêu?
(A) 0,85
(B) 0,65
(C) 0,50
(D) 0,20
(E) Một số khác.

30. Xác suất để mất xe Honda là 0,43, mất xe Vespa là 0,21, mất xe Honda và Vespa là 0,09. Tính xác suất để mất ít nhất I trong 2 xe :
(A) 0,64
(B) 0,55
(C) 0,45
(D) 0,36
(E) 0,29

(Xem giải đáp câu hỏi được lựa chọn Sóng Thần ngày mai).

Một sự kiện kinh tế thiết thực

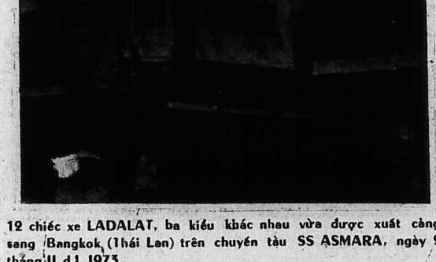

12 chiếc xe LADALAT, ba kiểu khác nhau vừa được xuất cảng sang Bangkok (Thái Lan) trên chuyến tàu SS ASMARA, ngày 2 tháng 11 d.l. 1973.

BẢN TÌNH CA MÂU XANH

truyện dài Nguyên Thị Thụy Vũ □ Số 99

Từ đó, bà Quận Bảo kiêng mặt Ngự Chiêu vì không bao giờ ngồi chung với nàng trên mâm cơm. Chiếc xe đạp của nàng đã đem đi bán rồi, cho một tiệm bán phụ tùng xe đạp. Mỗi ngày Hồng Ngọc phải sự đưa rước nàng. Chính vì lành đạm, hết hồi của mẹ lắm cho Ngự Chiêu đau đớn nhất. Nàng bị ngoại coi vô hình của mẹ rồi ngày nay sang ngày khác, càng lúc càng thêm đau. Thông suy, Hùng mới lên Saigon. Ngự Chiêu thân nghĩ rồi dây Lương hoặc Tuấn sẽ đưa nước nàng thay thế cho ông anh Thiết Diện Phan Quan của nàng.

Ngự Chiêu sầu não bao nhiêu thì Tuyết Mai cũng buồn bực không kém. Sự dọc mỗng, ác tâm của Tuyết Mai đã bị phát giác. Lo chính miệng của Hùng Ngự Chiêu vì quá sầu não nên cũng không chấp nhứt Tuyết Mai. Nàng chỉ nghĩ rằng vì vui tính, vì có lỗ miệng hay thèo lèo nên Tuyết Mai tiết lộ chuyện bí tình của nàng cho nhóm Kim Liên Thục Quỳ, Lạp Mai biết. Hùng không nghĩ như Ngự Chiêu vậy. Ngoại ra chẳng phết tật thèo lèo của phụ nữ. Chàng đã khuyên tên người yêu đã bao lần rồi, thế mà Tuyết Mai vẫn chứng nào tật nấy. Đã gần gũi chung trên nửa năm rồi, mà lẽ lẳng biết bao, Tuyết Mai chẳng đổi hướng chăng chứ gì sao?

Hàng đã nghiêm khắc nói với Tuyết Mai:

— Chính em đưa đường dẫn lối cho Ngự Chiêu gặp thằng Hạo rồi cũng tỉnh em đi rêu rao chuyện Ngự Chiêu có mèo. Em đâu phải là bà Nữ Hoàng xuất bổ rồi phân bổ.

Tuyết Mai trả treo.

— Em vẫn tưởng chuyện của Ngự Chiêu yêu Hạo là chuyện bết tức tự nhiên nếp không rần giấu điểm, ai mà đè...

Hàng cau mày:

— Em vẫn chứng nào tật nấy. Anh thất vọng quá.

Tuyết Mai rưng rưng nước mắt.

— Anh thà lỗi cho em. Em vẫn vô tâm...

Hàng im lặm. Từ đó, chàng thêm đề mà Tuyết Mai nó tố vẻ hồng bỡ với Tuyết Mai. Có ở lo lắm. Cảng sẵn vô vô Hùng bao nhiêu, Tuyết Mai càng thấy chàng khinh khinh mình bấy nhiêu. Bà Quận Bảo bỗng đổi ra vẻ ác cảm với cô ả mày lúc vô sau. Chịu hết nổi. Tuyết Mai tìm đến bà Kỳ Hanh, van nài:

— Thưa mợ, mợ làm ơn giúp cháu. Cháu sợ bà mẹ Hùng vì chuyện vừa rồi, sẽ từ hôn với cháu.

Bà Kỳ Hanh cười:

— Cháu nghĩ bậy rồi. Anh chị Quận Bảo là người lớn, đâu thể xử sự theo điện con nít như vậy.

Tuyết Mai thốn thức:

— Anh Hùng tỏ ra ngày bỗ chấy thiếu điều tiếng mặt chăng, không muốn gặp cháu nữa.

Bà Kỳ Hanh cười:

— Nó hờn mát chứ đó đa. Ngoài cháu ra, không có ai nhìn kém sắc cái mặt học sinh của nó đâu. Thà là sầu gì, — mà cái mặt có tính xấu thì con có kể gì. Đăng nhớ, thấy cái mặt lành lặng, em quyến của nó, các cô bắt khiếp hãi. Chỉ có cháu liều mạng mới dám tỏ tình với nó thôi.

Tuyết Mai yêu lòng lắm, nhưng đâu sao vẫn ngượng ngà ấy nói với Ngự Chiêu. Nàng muốn thổ thiệt đã quá tự chân mình cho Ngự Chiêu biết, nhưng vì nhứt nhất, vì tự ái, Tuyết Mai không thể bụng nhìn lỗi Ngự Chiêu được. Nàng khả tâm lắm. Rồi đó, càng lúc càng nhận thấy cái nhỏ nhen của mình ra đâm ra cáu ghét nhóm Kim Liên.

CÒN NỮA

gọi thầm nhũ danh

truyện dài Tây Hồng □ Số 69

Ngân rửa mặt khá lâu mới sạch phấn. Bà Hồng Loan không biết mỗi ngày rửa mặt mấy lần! Khi đôi mặt dưới vòi nước, Ngân lẩm bẩm những lời Phúc nói với Ngân trên sân khấu. «Khi ngự trên ngai vàng, xin nàng cứ bằng trị ta bằng tình yêu đầy quyền uy áp chế. Khi đã như nữ thần, nàng hãy ban cho ta thật nhiều bằng ân riêng tư. Nàng có ngai vàng và trở thành nữ thần, nàng lưng trần, cổ cao, và đa thật thơm. Bằng với tiếng nói phá lẻ tầu khác, vừa phân lẫn tình... Ngân đọc trong mê sảng.

Học bài không vô, Ngân đẹp đi ngủ. Đêm hôm Ngân lại mơ thấy Hồng Ly hiện ra nhìn Ngân buồn bã như muốn mũa thu chết trong mắt. Từng ngày trôi vùng cảnh hoa bắt thảo. Áo thung ranh mở phai.

Ngân hỏi mẹ:

— Y như lần nào bà mang Ngân là Hồng Ly hiện ra... Ngân vùng vằng quay mặt đi. Lắt lẩy, Ngân ngồi cố lại, Hồng Ly vẫn ngồi. Ngân như kiếp nào đã ngồi. Đôi mắt vẫn là hai huyền buồn chôn sâu muốn ngàn khổ lụy.

Ngân phụng phịu:

— Làm sao để bà biết rằng bà vô lý và đọc tài chịu không thấu. Đối với bà Hồng Loan. Ngân mong ba với bà... bà với bà...

Từ bất đạt ý. Ngân tạm im. Hồng Ly như dòng trong một vùng sương xốp. Sương tóa ngày ngất, sương vậy nồng nàn.

Ngân hỏi:

— Có phải Hồng Ly hiện ra để ngăn cản Ngân...

Ngân hỏi. Hồng tròi Ngân chợt nghĩ Hồng Ly cũng như Phúc, cũng đều với Ngân bằng tình... ý nghĩ chợt thành dòng điện nhỏ Ngân cảm thấy bị giết nhẹ. Máu đỏ hơn khi thọn, và máu dồn lên mặt làm càng mê.

Ngân cứ mặc cho cơn thiếu rất xuống, hỏi lên Ngân tiếp,

— Giúp Ngân cảnh cáo bà biết rằng ba vô lý hết sức.

Hồng Ly vẫn là một khối bất động. Ngân hỏi:

— Ngân không hiểu tại sao bà lại đọc tài đến như vậy? Ngân lớn rồi mà! Ba ngăn cấm quá khắt khe, ba thì hành mặt chính cách phong quan tiếc cảng... Hồng Ly hãy cảnh cáo cho ba biết rằng bà nói lý...

Hồng Ly vẫn là vẫn lạnh tanh rồi đi ra lối cửa ngăn hai phòng.

Ngân dậy sớm. Đầu nhức. Ngân ăn đầu ngồi đọc thì Việt văn. Cô Gia Lai nói đủ văn nghệ cao cường đến đâu mà không soạn bài cũng bị cô không.

Ngân đành bấm chuông nhờ bà bếp mang cháo lên phòng học Ngân ăn, nhưng bà đã đi vào gọi Ngân ra ba biển.

Sáng nay ông Thanh khoác pajamic bằng da thú trông như cọp bỗ gia mặt vừa dùng. Ông nẫu ở ghế bành ngồm đọc điều bên panh Chi ngồi ăn cháo vịt.

Chi nói:

— Con Ngân nó không giỏi ăn dự thì tuyển lựa tài tử mà bực đầu, ba đừng lo... Mà cô gọi thì đi chắc chi đâu...

Ngân ngồi xuống bên anh nũng nỉ cầu thủ. Nãi cháo sáng nay ngọt quá! Đâm bà bếp cho bột ngọt vào lắm!

Chi nhìn em:

— Ba lo ngại mày gửi ảnh dự thi tuyển lựa tài tử đông phim đấy...

Ngân ngưỡi dài anh. Để ghét chưa? Ba đang nóng giận cho chàm thêm nghi. Muốn ba sẽ như lo lắm Trung-đông chắc? Đâu ông gì mà chuyện thời xa nhau, cứ nói chuyện gì đình hoài!

Ngân lạnh mặt:

— Mấy ông chủ hãng phim đã có nhà bộ nhất bài lên đây thì nhu tui đi đong, tui cũng không thèm chứ đừng có nói chuyện gì bình dự thi.

CÒN NỮA

Khu vườn của em

TRẦM KHANH ▣ HẢI ÂU phụ trách

Thơ

CHIM VÀ CỌNG CỎ VÀNG

Đưa tay nhặt cọng cỏ vàng
Buồn trôi nước chảy dầm dầm sau lưng
Con chim ngậm cỏ về rừng
Bởi mưa bởi nắng chim dừng ở đây
Cỏ xanh bông úa vàng rồi
Chim buồn bỏ xuối bỏ đồi lang thang
Ơ chim, mây hát trên ngàn
Hát hay thường trải chân vàng dẫy dây
Thường trăm cọng cỏ xanh ngời
Chim về xây tổ thốt lời hoan ca

NGUYỄN TRƯỜNG ANH

dự thi sáng tác — dự thi sáng tác

BÀI DỰ THI SỐ 4

Hạ với nỗi buồn muôn thuở

□ HOÀI THỤY HƯƠNG THY

TIẾP THEO

THƯ CHO BẠN

Phương đấu đi!

Cho tao mượn lão gọi lại tiếng thương yêu cũ, mặt lão thôi đã nhân nhỏ, cho đến bây giờ tao vẫn hiểu mi cho cái ác cảm với nhà bạn được gọi là thân nhất của mi.

Tau hy vọng rằng mi sẽ hiểu tao hơn khi đọc qua bức thư này. Phương ơi! Tau không phải là con người như vậy, hiểu không Phương. Có nhiều lúc hai đứa cho đôi gần gũi với nhau, tau thấy như trong tiêm thức xa xôi nào đó đánh dấu hiệu sự 2 đứa phải rời xa. Chợt cái lo sợ đó đã đến rồi đây, nhanh chóng quá khiến tau phải bỡ ngỡ. Nhưng tại sao mi không để cho tao một lời nói, dù lời nói ấy có làm cho mi hiểu tau hơn hay là không cũng làm cho tao thấy đỡ sự rối bời. Hôm nay tau đi rồi thì mi bảy chỉ lựa cái thiện cảm sau cùng khi hai đứa còn hòa chung bầu không khí ở vùng PL sau nhé! Hãy nhìn tau bằng đôi mắt dung hòa đi chỉ là trong một thoáng mà xa. Phương! Hãy cho tao một mơ mộng khi tau đã rời xa vùng thương mến này để khi đến một nơi xa lạ nào đó, tao có thể viết lại cho mi những ý nghĩ của tau trong những lúc quay ngược trí nhớ để thương tiếc thời gian Tau cảm hiểu lắm ở đây. Đó! đó là những ý nghĩ của tau đó! Khi tau chưa rời xa bầu nơi đây, nhưng giờ xa rồi, tao sẽ không cho nó kéo dọc.

Mùa hạ, nay cho tao nhiều niềm mong ước tau đi không có nhà bạn nào biết để mà đưa mà tiễn. Trong 3 tháng hè bạn bè đã quên tau hết rồi, trừ mi, nhưng chẳ không cho như xưa nữa, sau mưa cuối hạ nào tới nhanh chóng nhìn một cơn lốc rồi bầu trời chợt nắng, ánh nắng vọt yếu đến bình minh trưa Hạ rồi xuống khắp sân cỏ một miếu vàng lợt lạt như sắp tắt. Tau nhớ ngày xưa hai đứa cùng thi thăm bão nhau: «mùa vàng là mùa mong ngày chia ly, bao nhiêu thêm Chớ tau đi cũng giữa lúc mùa vàng thiên nhiên nây. Phương đấu đi! Hãnh trong tau đi ít ôi lắm Phương ơi. Phương trói xa tau hi cho lại cuộc sống gần gũi với mi đi rồi buồi nhớ giảng tau cũng ở cố gắng dậy sớm nhìn mọi người với chiếc áo dài trắng muôn thuở mà trông nhớ đến mi và để tiếc nuối luôn cả cho tau nữa.

HOÀI THỤY HƯƠNG THY

các em tìm hiểu — các em tìm hiểu

Sao Chổi Kohoutek

□ HẢI ÂU sưu tầm

TIẾP THEO

Nhưng sao Kohoutek không phải là vật ảnh của riêng giới khoa học. Sau này sẽ thấy được rõ ràng qua mắt thường cả bết cứ ai ở khắp nơi trên địa cầu. Sao Kohoutek sẽ xuất hiện về hướng mặt trời trước khi mặt trời mọc vào tháng Chạp (trước ngày tới gần mặt trời nhất vào 28-12) và về hướng mặt trời sau khi mặt trời lặn sau ngày 28-12 cho tới tháng riêng. Sự thực sao chổi có thể nhìn thấy được vào ban ngày, nhưng điều đó khó khăn và có hại cho mắt thường vì sao chổi đã đến mặt trời. Sao chổi sẽ là vật sáng chói nhất trong bầu trời vạn bao đêm trong tháng Giêng. Tuy chưa sáng bằng trăng rằm nhưng lớn hơn mặt trăng. Ông Stephen Maran, giám đốc chương trình «Công Tác Kohoutek» thuộc Cơ quan Quản trị Hàng không và Không gian, ước lượng sao chổi sẽ xuất hiện về đài gần 24 lần đường kính của mặt trăng kể từ đầu tháng 1 cho đến Ông Fred L. Whipple, thuộc đài quan sát Smithsonian ở Cambridge, cho biết có 20% mà mặt là nhỏ lại địa cầu sẽ được bao hoàn ngăm sao Kohoutek. Người ta thấy có tới 13 sao chổi ở gần mặt trời (vì hấp lực mạnh mẽ của mặt trời đã nó sao chổi). Có thể sao Kohoutek cũng sẽ bị lôi kéo như vậy.

Sao chổi này do nhà thiên văn học Lubor Kohoutek sinh tại Tiệp Khắc tìm ra vào hồi tháng 3. Khi ông đang tìm kiếm một hành tinh nhỏ tại đài quan sát Hamburg, ở Bergedorf, Tây Đức, thì ông bắt gặp hình ngôi sao chổi này trên mặt trong số những kính của ống. Vào thời gian đó, sao Kohoutek chỉ là một đốm lờ mờ cách mặt trời 708 triệu cs giữa quỹ đạo Mộc tinh và Hỏa tinh. Vào đầu tháng 10 sao Kohoutek lại được các nhà thiên văn tại đài quan sát Table Mountain và các nhà thiên văn học tại trường Đại học Arizona chụp ảnh. Khi chụp được vào hồi tháng 10, nhân của sao chổi này (có trước khi sao chổi đến đầu bình thành đầu và đuôi) có đường kính không 40. Theo Roemer, nhà thiên văn của Viện BH Arizona thì sao này đã bình thành được 1 cái đuôi theo hình cái quạt và 1 cái đầu. Sao này xét dịch với tốc độ 29.41 giây. Khi Kohoutek quay chung quanh mặt trời v o tháng Chạp nó sẽ quay với tốc lực 400000cs/1 giờ.

CÒN NỮA

Hộp thư

— Em DUNG (VAA): Hai bài sưu tầm không đăng được vì anh Hải Âu đã giới thiệu quá kỹ về hai vấn đề đó. Mong những bài vở khác của em. Thương.

— Em TRẦN TOÀI (TVĐ Nông Nghiệp): Thư của em tới tay chị trễ quá nên không thể đăng giấy em cái Chính đăng được lần sau phải lo trước không một tuần nhà Cuộc hợp mặt của các em chắc vui vẻ chứ? Thương.

Em LÊ NGUYỄN HOÀNG VÂN (Sg): Bé cô trò lại tự nhiên y như ngày bé thế vườn mà đi vậy, chỉ không giống nhưng tất nhiên không tránh được buồn. Ở tuổi em ai cũng có những lần «không hoàng» như rồi, điều quan trọng là đừng quyết định vội gì hấp tấp có hại đến tương lai đề phải hối hận sau này. Mong bài vở của em. Thương.

— Em HOA ĐẠI (Phong Phú): Bài của em ngắn quá không đăng được. Không tiền mua thì em cố đọc báo cũ không sao cả đừng mướn báo mà tốn tiền cho người làm báo lắm. Thước chị đi học chỉ cũng mất lấy T mình và cho đến bây giờ chị thấy sự học mà tuy có chậm nhưng rất chắc đừng để đến bao lâu nữa thì những chuyện nhỏ nhặt ấy. Thương...

— Em ĐỖ VĂN (GD): Rất cảm động khi nhận được thư chia buồn của em nhất là trong lúc này, cho chị một cái viết tay. Thương (CN)

đêm bạo tồi tình

tiểu thuyết phóng tác Hoàng Hải Thủy □ Số 95

Vũ Sơn đã mạnh 2 cái mền bốc khói ra hành lang. Gã tiên đoán:

— Có ngày ...người ta sẽ tìm thấy anh chết thối trong phòng này...

— Mày thì biết cái gì mà nói..

Vũ Sanh đi trở vào phòng, cầm cái bồ đi lấy nước vào tưới lên hai cái mền cháy. Sau đó, y tìm được một tấm cát tông, xé ra làm đôi đựng một mảnh cáo Sơn. Hai anh em đứng hai miếng cát tông quạt khói ra khỏi phòng.

Vừa quạt, Vũ Sanh vừa cầu nhàu:

— Đúng là ông lâm phúc phải tội, ông muốn giúp mày nhưng mày không có việc gì làm hay hơn là việc chết cả ông..

Vũ Sơn lại hăn học:

— Giúp ? Như vậy là anh giúp tôi đó hả ? Anh cho tôi uống rượu có thuốc mê Mickey Finn..

— Mày nói nhiều quá. Đớp đi cho được việc..

Vũ Sơn nhặt ổ bánh mất lên, phủi đất và ngồi ăn cùng với những miếng thịt dai ngoách. Vũ Sanh mang đến.

Trong khi đó, Vũ Sanh lại ra khoá cửa lại bất chấp cặp mắt bất mãn đen ngòm của Vũ Sơn. Rồi lượm chai whisky dưới gầm ngăn kéo, y đặt một ly cho Sơn.

Sơn nhìn ly rượu bằng đôi mắt nghi ngờ. Sanh nhìn lại gã bằng đôi mắt khinh bỉ:

— Cả đến bà già đẻ ra mày cũng bị mày nghi ngờ, hả ?

Y đưa ly rượu lên uống một hớp để chứng minh với gã em là rượu không độc.

Sơn uống và nhăn mặt:

— Anh chế tạo ra thứ nước chảy ruột, chảy gan này hả ?

Sanh trề môi:

— Đừng có làm bánh. Ở vào địa vị mày, tao tưởng mày không có cạn đâm mở miệng chê bai, đòi hỏi gì mới phải. Mày đến đây bao tao, mặt xu dính túi mày cũng không có, đòi rượu ngon vào cái khô nào ? Cám mặm đường làm tao nổi sùng..

Với vẻ mặt đầy phiền muộn, Sơn ngồi ăn. Sanh lại đó đó nghề, bạch phiến và ống chích, hàm thuốc, chích một mũi vào cánh tay. Đã mặt trên con của y rồi, rồi lại mũi chích nữa.

Chập sau, Sanh nói:

— Tao là gọi đây nói cho con mụ cuận gia nhà mày.. I Ma Ben vẫn chưa về..

Sơn ngồng nhai:

— Tôi phải đi tìm nàng..

— Không được. Mày thò mặt ra khỏi đây là Cớm thộp cổ mày ngay. Chủ nhà, lão Kê, đã thưa mày ở Quận Cảnh sát. Cớm đang tầm nã mày..

Mặt hầu bất đầu đọng lại trên trán Sơn..

— Đã bắt tôi cũng phải liều.. I Ma Ben đang gặp nguy..

— Cớm đã không nguy một ly ông cụ nào cả. Mày mới là thằng đang gặp nguy.

Sơn bỏ khúc xương xuống đống xương trên bàn, gã chùi miệng bằng mu bàn tay và ngước đôi mắt nặng nhọng phần nộ lên nhìn Vũ Sanh :

— Anh tưởng tôi chịu ngồi chết đi ở đây trong lúc người ta lấy tiền của tôi, bắt các vợ tôi là anh lắm.. I Ma Ben là vợ tôi. Tôi có bổn phận thiêng liêng phải bảo vệ nàng.. Tôi phải đi tìm nàng, bất chấp nguy hiểm.

CÒN NỮA

Tây du ký

NGỮ TỰ TỰ dịch

Số 189 — Nguyên tác NGÔ THỪA ÂN

Hành Giả vội nói :

— Sư phụ đừng giận, Trời đã sáng rồi, chúng ta đi đã được khá xa. Cố gắc cây lớn kia, Sư phụ nên xuống ngựa ngồi nghỉ, để đường tinh thần, khoẻ sẽ lại tiếp tục đi.

Tam Tạng xuống ngựa, dùng bài cỏ xanh dưới gốc cây làm thiền sàng, ngồi nhắm mắt dưỡng thần, Sa Tăng, Bát Giới đều ngồi nghỉ sau lưng thầy. Chỉ có Tôn Đại Thánh là vẫn minh mẫn đứng canh, để phòng mọi bất trắc có thể xảy đến. Riêng Bát Giới vừa nằm kề đầu lên phiến đá là đã ngáy pho pho.

Lại nói đến Trần Nguyên Tiên, chủ nhân Ngũ Quan Trang, khi đạo hội ở Nguyên Thủy Cung giải tán, dẫn chúng tiểu tiên rời từng trôi Đâu Xuất trở về trái đất. Vẻ tới Ngũ Trang Quan ở Vạn Thọ Sơn các vị đạo tiên thấy cảnh quan mở rộng, trong quan không một bóng người. Đại tiên cười nói :

— Thanh Phong, Minh Nguyệt hôm nay coi bộ chăm chỉ. Ngày thường chúng ngủ tới lúc mặt trời lên cao vẫn chưa dậy dậy, hôm nay chúng ta đi vắng, sao chúng lại chăm chỉ như vậy ? Đã dậy sớm, còn chịu khó mở cổng quét tước...

Chúng tiên đều vui vẻ nhưng bước vào tới chính điện, mọi người thấy bàn thờ tuyệt không có hương đèn, cũng chẳng thấy bóng hai đạo đồng Thanh Phong, Minh Nguyệt đâu hết, chúng tiên nói :

— Hai thằng nhỏ này không chăng thấy đạo quan không có trưởng thường, là đều đi chơi đâu rồi..

Trần Nguyên Tiên lắc đầu mà rằng :

— Không có chuyện ấy đâu, chúng nhất định không dám bỏ đi chơi. Chắc là tối qua chúng quên đóng cửa quan sáng nay lại ngủ muộn, giờ này chưa dậy mà thôi...

Chúng tiên đến phòng riêng của Thanh Phong, Minh Nguyệt, thấy hai đạo đồng vẫn còn nằm ngủ như chết, lay gọi thế nào cũng không tỉnh. Chúng tiên không hai đạo đồng ra khỏi phòng, dựng đứng trên hiên, Thanh Phong, Minh Nguyệt vẫn cứ ngủ. Trần Nguyên Tiên được các tiểu tiên phi bảo, tới coi, cười nói :

— Hai chú tiên đồng này thật hay.. Người đã thành tiên, tinh thần tất mãn tức, suốt đời không bao giờ cần thêm ngủ nữa, tại sao ở chỗ này lại ngủ mê đến như thế ? Chắc là chúng bị lẻ nào đùa rốn lộng phép cho ngủ mê rồi đó. Mau đem nước lạnh lại đây...

Một vị đạo tiên vội chạy đi lấy một bình nước lạnh đem tới Trần Nguyên Tiên niệm câu hớp một hớp nước vào miệng, phun lên mặt hai đạo đồng. Thanh Phong Minh Nguyệt đến lúc bấy giờ mới tỉnh ngủ.

Hai đạo đồng vừa mở mắt đã thấy Tiên Sư Di Thế, Đông Quán cùng chư vị tiên huynh đứng đó, bèn hoảng sợ nhốm dậy. Thanh Phong quỳ trước mặt Tiên Sư, Minh Nguyệt khẩu đầu dưới chân Sư phụ khóc mếu :

— Sư phụ... Ông bạn của Sư phụ.. Vị hòa thượng đến từ phía đông... nguyên là một lão cường đạo.. Lão thật là hung ác..

Đại tiên vẫn cười :

— Các người đừng sợ hãi. Có chuyện xảy ra ở nhà hãy bình tĩnh kể lại ta nghe..

Thanh Phong kể lể :

— Thưa Sư phụ.. Hôm qua Sư phụ và các sư huynh vừa rakhỏi quan, Đường hòa thượng cùng với 3 tên đồ đệ tới nơi, thêm con ngựa nữa là 5 mạng. Đệ tử kính cẩn làm theo lời dặn của Sư phụ, mời Đường Tăng vào đại điện nghỉ chân, mời trà, sau đó ra vườn hái trái nhân sâm mang vào mời giải khát nhưng vị hòa thượng ấy mất tục, tham ngu, không nhận biết được bảo bối của tiên gia chúng ta, lại tưởng đó là hái nhi vừa ra đời chưa quá ba ngày nên nhất định không chịu ăn.

CÒN NỮA

HẢO HÁN LƯƠNG SƠN (THỦY HỬ TRUYỆN)

nguyên tác : THI NẠI AM
tranh và lời : HOA HOA

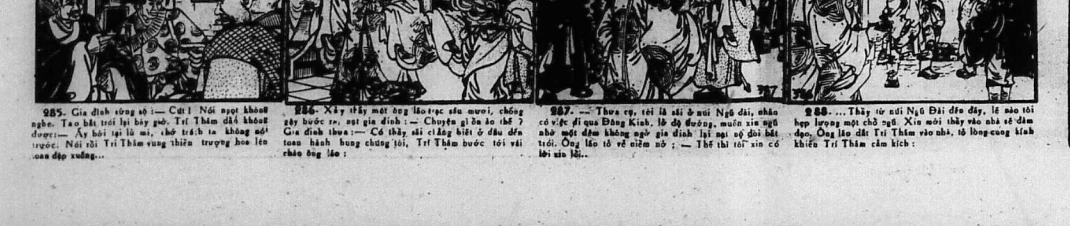

285. Gia đình vững số :— Cứ ! Nói người khoẻ mạnh. Tao bắt trói lại bây giờ. Trí Thâm đắc khoái được:— Ấy bói tại lỗ mi, chớ trách ta không nói trước. Nói xong Trí Thâm vung thiền trượng hoa lên gây bước ra, mọi gia đình :— Chuyện gì ăn ở thế ? Gia đình thưa :— Cố thầy sẽ cũng biết ở đâu đến toàn hành hung chúng tôi. Trí Thâm được rồi vội chào ông lão :

286. Xây thấy một ông lão trạc sáu mươi, chống gậy bước ra, mọi gia đình :— Chuyện gì ăn ở thế ? Gia đình thưa :— Cố thầy sẽ cũng biết ở đâu đến toàn hành hung chúng tôi. Trí Thâm được rồi vội chào ông lão :

287. — Thưa cụ, tôi là sải ở núi Ngũ đài, nhân có việc đi qua Đông Kinh, lỡ độ đường, muốn xin ngủ nhờ một đêm không ngờ gia đình lại nại cớ đòi bắt trói. Ông lão lỏ vẻ điềm nhỏ ; — Thế thì tôi xin cố hợp lượng một chỗ ngủ. Xin mời thầy vào nhà sẽ đàm đạo. Ông lão dẫt Trí Thâm vào nhà, tổ lòng cung kính khiến Trí Thâm được tiếng cả kích :

288. ... Thầy từ núi Ngũ Đài đến đây, lẽ nào tôi hợp lượng một chỗ ngủ. Xin mời thầy vào nhà sẽ đàm đạo. Ông lão dẫt Trí Thâm vào nhà, tổ lòng cung kính khiến Trí Thâm được tiếng cả kích :

Thơ

THOẢNG NGHE GIỌNG NÓI TIẾNG CƯỜI

Tặng Trần Huyền Thoại

Người xa ta cũng nghe buồn
Trông theo mưa thưa dả khuất Trường xa mờ
Chờ nghe hồn bỗng bơ vơ
Ngậm ngùi đọc lại giọng thơ giã từ
Thoảng nghe giọng nói tiếng cười
Ta trơ vơ đứng vọng người xa xăm

QUÁCH NHƯỢC MAI Phan Rang

NHỮNG NGÀY HƯƠNG QUỲNH Ở SAIGON

Đi lên đi xuống trăm lần
Ngỏ nhà em thấy phân vân lối vào
Mấy năm vắng bặt âm hoa
Em vui đó hội phát nào sầu riêng
Phố xưa gọi thấy mộng mình
Run mỗi gọi tiếng Hương Quỳnh xót xa

HỒ TRUNG ĐỊNH

Mười vần sầu

SỐ 489 □ VŨ NGỌC ĐÌNH

HỒI THỨ TÁM MƯƠI HAI

Tiên Du, Siêu Loại lui binh
Lục Hồ nhức đầu đợi sáo

Lục Hồ càng nóng nảy :

— Tướng công thế nào đang là bậc cao cả, em thật mừng rỡ biết bao ! Thế Tướng công quyết định như thế nào ?

Lý Khuê lim gì có quyết định nào ? Chẳng qua bị Lục Hồ dồn quá mà nói bừa như thế, bây giờ bị hỏi đến nơi đến chốn không biết đâu sao, chỉ làm ở rồi kiếm cớ lảng sang việc khác. Sự quân bảo :

— Ta vẽ cùng Lục Hồ là đã trong người ngực thường thức ân nhân vui sướng, nhắc lâm chi những việc bạn tầm ấy !

Thế là Lục Hồ phu nhân tươi vẻ mặt, sai tỳ nữ sửa soạn trướng gấm, giường trải bạch ngọc (chiếu trắng) ở Hung Nhân đề Sử quân nghỉ.

Vừa vào đến giường, Lục Hồ phu nhân choáng váng mặt mày, đau nhức như bán bộ, phu nhân giả bịnh lấy cớ thì đã vật xuống chiếu ngủ. Sử quân cuống cuồng vội sai đi gọi thầy thuốc đến xem bệnh

Lục Hồ phu nhân có bệnh: thói tiết thay đổi, cuối năm nhân lúc mùa gió giao mùa và loài rượi ra nhiều thì thế ảo cũng bị nhức đầu. Cái bệnh là lúng lâm phu nhân trong đầu như có tiếng trống đập giữ thế lúng bùng, chóa thuốc gì cũng không khỏi, nhưng hễ vào với tiếng gió lúng bùng ấy nếu có tiếng sáo vi vu thì đầu đầu giả thôi đến à tai nhức ác cũng dịu dần, tiếng trống đập cũng như nhịp nhàng hòa ăn xen lẫn tiếng sáo tấu du dương khiến phu nhân hết được nhức đầu.

Có lẽ phu nhân cũng đau tự nơi đi đạo chính chiếu bên ông Bái bồng bị rắc bệnh nhức đầu kỳ lạ phát ra nhu gục bên bờ sông khiến đêm tự nữ kinh hoàng khiến phải làm sao. Lúc ấy, trên sông Bái có chiếc thuyền con xuôi giòng chậm chậm, trên thuyền có tiếng sáo vẻo von bay ra. Trời chiều bàng lảng, tiết cuối năm khí hậu đầu dịu nhẹ sáo có mưa gió mùa, phu nhân lắc lư trên bờ sông khi nghe tiếng sáo bằng như có thuốc tiên làm cho cơn đau đớn dịu dần, đến lúc chiếc thuyền đi xa tiếng sáo nghe tiếng được tiếng mất lẫn vào trong gió, thì phu nhân cũng sinh lại. Từ đó, mỗi lần đau như vậy là phải tìm người đến bên ngồi nên thổi sáo để phu nhân bớt bệnh.

Bây giờ bỗng nhiên cơn đau bốc lên. Sử quân truyền đi gọi thầy thuốc, nhưng mấy con nữ tỳ thì quen biết rồi, chẳng bảo nhau đi tìm người biết thổi sáo. Sử quân thấy mấy con nữ tỳ cứ loanh quanh thì hỏi nhiều nói giận, Sử quân quát mắng cơn nhau. Đến lúc ấy mấy con nữ tỳ mới quỳ xuống mà thưa hết mọi chuyện ! Thì ra, Sử quân say mê Lưu Lãu Thần Nữ rồi lại bị Thần Nữ giữ không cho đến với Lục Hồ nên chẳng biết bệnh của nàng, bây giờ Sử quân mới biết bệnh của tỳ mình phải chăng cách ấy ! !

Sử quân trong một thoáng bối rối, liền tươi ngay nét mặt. Ngài bảo Lục Hồ :

— Phu nhân thế nào cũng hết bệnh, tả biết có người giỏi nghề thổi sáo lắm !

Lục Hồ thều thào :

— Người ấy là ai ? Sao Chúa công không cho gọi mau đi ?

Sử quân trong vẻ vui cũng chen lẫn đôi chút ngập ngừng, rồi Ngài bảo :

— Khó là...người ấy...

— Người ấy là ai thế Tướng công ?

Giọng Lục Hồ nhỏ nhẹ nói lại vừa như thắc dụt, có nên đau đớn, khiến Sử quân chẳng cho kịp suy nghĩ gì thêm nữa, Ngài nói :

— Người giỏi thổi sáo ở đời này, thế có vẫn sĩ Du Hải Tang của ta !

Một thoáng sẽ mặt Lục Hồ vui vẻ, rồi lại nhăn nhó đau đớn, phu nhân vật vã giọng nói :

— Tướng công cho gọi Du Hải Tang đi !

Sử quân có đôi phần bối rối, nhưng nhìn lại thì Lục Hồ vật vã đau đớn khiến Sử quân sót xa, cuối cùng thì đành cho lệnh đi triệu vân sĩ Du Hải Tang.

Du Hải Tang được lệnh Sử quân gấp đến cung Lục Hồ thì chẳng biết có việc gì, liền hấp tấp ra đi. Đến nơi đứng người cúi cung đợi lệnh, được một lát thì có tỳ nữ ra bảo rằng :

— Phu nhân nói bệnh nhức đầu, Chúa công truyền vân sĩ thổi sáo để chữa bệnh cho Phu nhân !

Du Hải Tang nghe tỳ nữ nói thì ngỡ ngàng, có gắng bởi. Tỳ nữ thuật lỗ đầu đuôi câu bệnh của Phu nhân, rồi nhắc lại lệnh của Sử quân giục vân sĩ mau mau tấu địch. Du Hải Tang nghe xong thì bùng bùng giận dữ, có bao giờ Du Hải Tang sẵn thường tự nhân mình là «Thần Tiên» ở đời lại phải nhận cái nhục đứng trước cửa tấu địch để chữa bệnh cho thiên hạ như vậy được ? Du Hải Tang mặt đỏ bừng, rồi thuyền thành tối mét, mồi run rẩy mắt cũng ra lửa, tỳ nữ thì cứ mặc thói thức !

Trong cung, Lục Hồ càng lăn lộn rên rỉ, Sử quân càng cuống cuồng nóng lòng đợi tiếng sáo của Du Hải Tang, càng đợi càng thấy bồn bật. Sử quân mấy phen truyền tỳ nữ đưa lệnh cho Du Hải Tang tấu địch, mấy phen tỳ nữ rút rẻ mới thành rằng : «Hải Tang giận dữ không chịu thổi sáo !»

Sử quân nghe tình hình bực quát lớn :

— Sao thằng tài tử ấy dám trái lệnh ta ?

CÒN NỮA

Tiếp theo 1 trang 1

phát tiêu bục cũng như phẩm vật đều được ấn định theo I lịch trình trong đó mỗi giới chức có trách nhiệm đều phải thi hành trách vụ của mình trong I thời gian tối thiểu.

Nếu đem áp dụng đúng đắn thì giao thi hành thủ tục trợ cấp cho I gia đình nạn nhân chiến cuộc, từ lúc tại nạn phát sinh đến lúc nhận được sự trợ cấp của chính phủ, sẽ đều rút ngắn nhiều nữa so với trước đây.

Bộ xã hội cho biết, về chương trình cứu tế xã hội, tức chương trình trợ giúp qua nhân tại nạn lao động, lưu thông, nạn nhân thiếu tại bảo hoạn và các gia đình nghèo khó, thì lệ cứu trợ đã được cải tiến, theo đó các biểu suất trợ cấp đã được gia tăng từ 50o/o đến 200o/o : Thông tư này cũng ấn định lại các thủ tục liên hệ đến thể thức xin trợ cấp, thể thức cứu xét hồ sơ và cấp phát ngân khoản và phân vật để đồng bào thụ hưởng có thể nhận sự trợ giúp của chính phủ đầy đủ và trong I thời gian ngắn.

Từ nay trở đi, tại địa phương các tổ chức Xã hội, doanh thể tư xã tư nhân muốn lập cơ sở xã hội, có thể xin các Tỉnh Đô, Tỉnh, Thị cấp giấy phép tạm nếu hội đủ điều kiện qui định tại các luật số 027/66 ngày 15/7/66 và nghị định số 620/BXH/NĐ ngày 10-10-66 của Bộ xã hội để xin hợp thức hóa. Do đó thời gian chờ đợi đã được phép tạm sẽ được rút ngắn đi rất nhiều và việc hợp thức hóa giấy phép tạm sẽ được thực hiện sau có thể kéo dài nhiều tháng mà không gây trở ngại cho cơ sở xã hội.

Tiếp theo 3 trang 1

hiệp định thư dự trù lính Pathet Lao tới V.Tương với danh nghĩa cảnh sát và cán binh. Tuy nhiên, chính phủ VỊTương chưa cho phép Pathet Lao đưa thêm tới Luang Prabang 50 người và 110 tấn dụng cụ. Pathet Lao nói by vào chờ sự trả lời đó. Chính phủ V.Tương nói thêm như được biết, thì quân lính Pathet Lao ở Luang Prabang theo ấn định là 823 người (đã lập I lực lượng cảnh sát đông tới 500 người). Chúng nào các trở ngại về việc chuyển quân nay được tan bằng thì không đề kể như công việc trung lập hóa Z thành phố nói trên hoàn tất. Pathet Lao nhắc lại là hiệp định thư cho phép họ có I tiểu đoàn và 1000 cảnh sát ở Vạn Tượng và 2 đại đội và 500 cảnh sát ở Luang Prabang.

Bốn vị quan Lào đã từng dự vào cuộc điều chỉnh bất thành tại Lao trước đây nay đang có mặt ở Thái Lan và đang bị cảnh sát Thái lo thả tục dân độ họ trở về Lào. Tin nay do số người kiều dân trú Thái loan báo 3 trong số họ là đại ủy Phu-vang Trung ủy Suradet Thippachand và Trung ủy Tong Vakou.

Tiếp theo 4 trang 1

xảo trộn nhất thời thế nào cũng phải có.

Trả lời I câu hỏi là tại sao kẻ gây tiết hiệu khác thế mà trong kỳ bầu cử ở như nước, thắc tích, cũng ngoại quốc bàn công khai đấy?, 2 ông Nhà.Cường loan báo chương trình của chính phủ trong giai đoạn đầu rồi chấm vào việc đặc-cử nơi bán tuyển và thuộc I ngoại quốc (rượu thì I nửa nhập cảng I nửa lậu, thuốc lá lậu hoàn toàn.)

Theo như chương trình sắp được áp dụng ở y,tượng ngành và thuốc lá ngoại quốc sẽ chỉ của được phép bán tại các khách sạn và nhà hàng để tránh ảnh hưởng đến việc thu hút du khách Hòn nữa giảng mấy thì hành của chính phủ ở giai đoạn này cũng chỉ đủ thực hiện đến như vậy.

Ông Nhà cũng loan báo những quyết định khác của hội đồng nói các nhằm đối phó với cuộc khủng hoảng quốc tế về dầu xăng và sự thiếu hụt ngoại tệ của VNCH đó là những hiện pháp tiết kiệm chung cho lãnh vực công quyền, cơ quan quốc doanh và quân lực. Theo đó, ngay lập tức tất cả cơ quan chính phủ kể cả xí nghiệp quốc doanh tiết giảm 25o/o mức tiêu thụ xăng nhớt và điện nước. Đặc đường và tiêu công viên cũng được dượt xét lại để tiết kiệm giới hạn tối đa những máy móc tiêu thụ điện như máy lạnh... giảm bớt tối đa các cuộc tiếp tân tăng, vốn đã xuất ngoại của nhân viên chính phủ cũng giảm thiểu ngoại trừ các hội nghị tối cần thiết.

Từ nay chỉ cấp tổng giám đốc trở lên mới có công xa, hàng giám đốc trở xuống các phó bộ và tổ chức sở đưa rước và tất cả công xa của chính phủ sẽ mang bảng số riêng chẳng hạn như bảng CX son trên mặt mầu cam đỏ chói, xe nhỏ mà ông nào xác xe đi chơi sẽ bị dân chúng cười vào mũi». Sau cuộc họp báo ông Nhà nói thêm như vậy và cho biết tất cả các xe uống nhiên xăng như Falcon sẽ đem bán đấu giá cho dân chúng. Vì vấn đề giảm bớt việc mới nhằm tiết kiệm năng lượng mà không ảnh hưởng đến hiệu năng và phát triển, ông Nhà nói đã là I vấn đề phức tạp, quá nhiều ý kiến trái ngược nhau thành thử chính phủ vẫn còn đang nghiên cứu.

Ông Nhà và ông Cường loan báo viện trợ Mỹ năm 74 không đến nữa nào được bộ Mỹ đã chấp thuận 505 triệu Mỹ kim cho Việt Miên Lào và VNCH được 314 triệu là 379 triệu, ông Nhà nói sẽ tranh đấu lấy 400 triệu như chương trình nhập cảng thương mại hóa CIP chưa kể chương trình thực phẩm thăng dư phụng sự hòa bình PL480 C1 2 ông cho lực quan về tiền viện trợ Nhật 50 triệu MK,Đức 22 triệu vì đang có vay của Pháp 25 triệu MK Ông Nhà nhiều lần xác nhận vụ lụt miền Trung không lớn như các năm trước, thực phẩm miền Trung không thiếu và không thể chấp nhận đề nghị của I DB đòi cho 90 triệu trong số 1,5 2 của phủ tăng ủy công vụ dự trù cho 7 khóa huấn luyện công chức Vũng Tàu.Riêng bộ Cường loan báo thêm là mới viện thêm phương đi QK4 được xét lên gạo và chính phủ sẽ công bố các chính sách và vấn đề này.

Tiếp theo 6 trang 1

biết có tới 70 vừa bị chết bỏc bị thương.

Trong số đó có nhiều thường dân. Một số nhân vật đang là sắp họp với ông thông Lou Nol sau giờ có tanh tạc đã bị «chấn động» và đã phải vô bệnh viện Tân chính thức nói là có 3 chết và 9 bị thương.

Tiếp theo 7 trang 1

thuận, ông Ford phải trên thêm qua hai cuộc bỏ phiếu trên mới có thể tới tỉ số P1T, Hiện không có I điều hiện gì chứng tỏ có sự chống đối tại cơ HV lên TV tuy nhiên bỏ sơ vẫ khá nặng lành đạo của ông vẫn đang được bàn cãi trong các cuộc điều trần tại HV.

Tiếp theo 8 trang 1

Tờ Figaro cho rằng VNCH hiện bắt đầu thận trọng với viện trợ Pháp mặc dù khuyến hướng chung tới tỉ số 14 là bề với sự xuất hiện của phái bộ Mansfie đến Saigon hồi tháng 7 vừa qua. Le Figaro nói chính phủ VNCH chắt quyết bảo vệ quyền lợi của mình và đặt điều kiện không những về số viện trợ cho không lên cả số viện trợ của Pháp. Phái đoàn Ng-Tiến Hưng mong đạt tới ngân khoản cho vay và viện trợ lên tới 110 triệu quan Pháp tương đương với 25 triệu Mỹ kim.

Tiếp theo 9 trang 1

với bão giới. Vạc tư Khoa là điều này được đưa ra trong ngày bội đàm thứ nhì của ông với ngoại trưởng Nga Gromyko. Ông Sharp nói vậy các kỳ gì là vấn đề Palestine phải được giải quyết để có thể đi đến một cuộc đàm xếp chính đáng, và công bình cho Trung Đông.

Về việc trao đổi tù binh Al-Do một chiếc DC8 do Hội Hồng Thập Tự nước đã hạ cánh xuống phi trường Lod của thủ đô Do Thái mang theo 20 tù binh Do Thái do Al Cập trao trả buổi trưa ngày thứ Ba. Từ sáng tới buổi trưa, 5 phi cơ của Hội Hồng Thập Tự đã từ Le Caire tới Tel Aviv mà không mang theo một tù binh nào khiến nhiều người lo ngại có bất ngờ xảy ra trong việc trao đổi tù binh.

Tiếp theo 11 trang 1

nội thì số phận của hành khách ngoại trú phép là khá có nhiều hy vọng chu sống sót. Chuyến DC3 gồm 3 nhân viên phi hành và 23 hành khách (trong số đó DB Tr thanh Hồi của khối DTXH).

Hiện nay I phái đoàn cao cấp của HKVN đã đến địa điểm xảy ra tai nạn để phối hợp với chính quyền địa phương hầu xúc tiến công cuộc cấp cứu tại chỗ. Thân nhân hành khách muốn được chuyến viện về địa điểm của phi cơ ngã nạn có thể liên lạc ở địa chỉ DB Phan đình Phùng Saigon để được cấp phương tiện di chuyển.

Mặt khác DB Hà ngọc Nhuận, trong khối DTXH/HV cho biết, khối DTXH sẽ có thái độ đối với những tác trách của HKVN đã gây ra tai nạn thảm khốc nói trên và DB Nhuận cho biết DC3 ngã nạn đã bị bắt buộc phải bay trong thời tiết bão tố mặc dù có những sự lưu ý của các giới chức từ Q. Ngãi là phi trưởng bị ngập và thời tiết mây mù. DB Phan xuân Huy nói rằng có lẽ vì phi cơ nhỏ chở 17 kí lô vô số KT nên phải bay bằng mọi giá để kịp ngày phát hành.

Người ra thơ tin của TV DB Tôn thất Hoàn Minh đã I ủy ban điều tra và truy tố toàn bộ Ban Giám đốc HKVN trước pháp luật. Tuy nhiên,vẫn đề Liên thất, ông kêu gọi Thượng viện trong khi chờ đợi hãy xử dụng quyền hiến định của mình lập thủ tục điều tra và truy tố ban GĐ Cty HKVN.

Tiếp theo 10 trang 1

tù binh tới đã ngoan ngoãn đãi Her mon ở khu Co'an mặt trận Syrie. Các sỹ quan A-rập đã có dịp thăy số sỹ hồ trí quân của DT trong lãnh thổ Syrie DT đưa các sỹ quan Ai cập đi du lịch như vậy để cho họ thấy tận mắt cảng quân Syrie đã đại bại trái với đài phát thanh Syrie nói là quân DT chưa vào được lãnh thổ Syrie.

Tiếp theo 12 trang 1

Ảnh đăng tải nguồn tin của Thông tấn Reuter thuật lại lời Bộ tr lịnh Nam Việt nói đang trong giai 10 tháng trời kể từ khi có ngưng bắn trên 1000o/o binh sĩ của cả đôi bên đã tử trận, bị thương hay mất tích.

Trên con đường số 14 trong tỉnh Q.Đức không có một hiện tượng cho thấy quân đội VNCH đã mạnh cuộc tấn công được cho đợi từ lâu đã tới chiếm 1 đoạn trên 20 cs con đường đọc theo biên giới KPC đi lọt vào tay CQ hơn 2 tháng nay.

Phái viên ở Saigon của Nhựt báo Times nói rằng những vụ nổm bom đó đọi đã là giải pháp của Bộ Tư Lịnh VNCH đã đẩy lui CQ ra khỏi miền Tây Q.Đức từ khi CQ kiểm soát những con đường và Stiên đồn trong vùng đó.

Chiến lược của Bộ Tư Lịnh VNCH trong tỉnh Quảng Đức, vẫn theo phái viên báo Times cho thấy là VNCH phải tùy thuộc vào không lực rất nhiều.

Theo Times nền kinh tế của VN CH đã cho thấy những đầu hiệu khó khăn gia tăng

Trong khi nước lụt từ từ rút xuống thì chiến sự ngày qua đã leo thang sôi động ngay tại vùng thiên tai miền trung.

Tin quân sự cho hay hôm thứ tư cộng quân đã pháo tổng cộng 21 đạn súng cối vào vùng Nam Dakong Nam Ba Prang và tỉnh ly Kontum gây cho dân vô binh sĩ thương vong. Tại Quảng Đức vào cùng ngày, một cuộc giao I anh khác đã làm đổi bên thiệt mạng 21 người.

Ở Bình Tuồng cộng quân đã để lại trên chiến trường 65 xác chết khi mở cuộc tấn công nhằm vào một đơn vị bộ binh của VNCH ở phía Nam quận Cai Lậy.

ĐỌC TRANG 7

MƯỜI HAI SƯ

Của VŨ NGỌC ĐÌNH

CỰU ĐỆ TỬ D.C.C.T.

NGÀY TRÉPANIER được tổ chức v.o 15-12-73 d.l. Cha Giá mong gặp toàn thể chúng ta Xin liên lạc ngay : Anitia KHÁ, số 1 Trần Quang Diệu, SG3. ĐT 44962 V. ĐƯỜNG, số 85 Nguyễn Văn Lạc Thị Nghè ĐT 95795.

Xem trang 7

Đen bạc đổ tình

của HOÀNG HẢI THỦY

AO THÀ VỊT (tiếp theo trang 1)

chủ nhân ông tọa thuốc «Nhị thập bát tú» đã tổ chức một cuộc họp mặt các nam nữ thiếu niên chân mà tay. do ông điều trị bằng tọa thuốc Nhị thập bát tú,đưa các em nào từ địa ngục mà tây, trở về với đời sống lành mạnh. Hiện diện trong buổi họp mặt, có các lão tướng đã từng giành hoặc đang giành nhân vấn. Tứ Đẳng tác giả cuốn sách bất hủ «Cai» (đã từng giành) kỳ giả Thọ Dược (đã từng giành) kỳ giả Dzoãn Bình (hiện đang giành), nhà Mạnh Thường Quân Nguyễn trọng Nho. Giám đốc nhà xuất bản Đường Sáng, kỳ giả Hồ Nam v.v...

*Kỳ giả Dzoãn Bình người đã từng «cai» nhậu lắm, rồi lại giành tới hoài nghi, không tin rằng các em có thể để đăng bố giành được,nên đã cật vấn các em,các em đều cho biết,trong thì «cai» các em không bị vật vã, không có biến chứng gì và đồng thanh cho phương thuốc «Nhị thập bát tú» quả là thần dược. Nhà Mạnh Thường Quân Nguyễn trọng Nho nói «không» bên chấp nhận lời đề nghị của AIV, sẵn sàng bỏ tiền ra, cho*Mặc Thu làm thuốc chữa miễn phí cho năm kỳ giả giành. Các em từ địa ngục xỉ ke trở về hầu hết là những đứa có tâm hồn nghệ sĩ. có tài đã thăng thần kể khổ, kể tâm sự của mình, trong thời gian giành ma túy, chúng ấa đọa ra sao và lúc nào, chúng yêu đời ra sao ! Các em ngỗ ý xin làm «con nuôi» của AIV và AIV đã hoan hỉ nhận lời.Các em đã long trọng hứa sẽ là những chiến sĩ chống xì ke, kể là những đã là chiến trong cuộc phòng vệ Mà Túy, mà nhà Mạnh Thường Quân Nguyễn trọng Nho đã thỏa thuận hợp tác với AIV để thực hiện, với số vốn vĩ đại 50 triệu.*

SỐNG THÀN (Tiếp theo trang 1)

Thế rồi hai bên đều xung ý thức hệ đó tích cực tìm cách không chế lẫn nhau, hay nuôi thêm vọng không chế lẫn nhau, nên đã tạo ra các cuộc chiến tranh. Mà Chiến tranh càng nổ lớn, thì sự Cai trị trên nguyên tắc Nhân nguyên đối với Dân chúng càng được đưa ra áp dụng một cách cùng rán. Giờ đây với ảnh hưởng của việc các Siêu cường bắt tay chung sống với nhau, đồng thời bắt tay ổn định thế giới, có nghĩa là nơi nào hiện đang có những cuộc đối xung này lớn và mặt ý thức hệ, phải đều phải đẹp bỏ. để thực hiện một cuộc chấn phối» bất đắc dĩ

Lẽ cố nhiên với các cuộc hòn phối bất đắc dĩ đó, phải có những xáo trộn hết sức lớn lao tại nội bộ các nước Nhược tiểu

TÒA SOẠN ĐỤC BỎ

Giải quyết xong bằng ấy vấn đề thì mới có hy vọng thực hiện được một cuộc chung sống hòa bình lâu bền được.

Khi mà các Siêu cường đang về quyền lợi và sự sống còn của họ đề buộc thế giới bước hẳn vào một cuộc chung sống mới, cũng có nghĩa là một dịp tốt cho người Nhược tiểu rồi bỏ được sự chống đối nhau, mà sự chống đối đó vốn phát xuất từ những sự tưởng ngoại lai! Nhất là có dịp duyệt xét lại những lỗi lầm từ bao nhiêu năm qua để ứng thân đem máu xương dân tộc mình

, cho quyền lợi của các Siêu cường, và được mệnh danh là cuộc chiến đấu lý tưởng «Đồ Trắng» để thực sự ý thức và nỗ lực thể hiện cho bằng được «Quyền Dân tộc tự chủ Tự Quyết».

Các Siêu cường trước đây vốn là những Quyền hiện tại thuần tích cực cho các hệ thống chính trị và cai trị»Nhất Nguyên» nay đã vì quyền lợi của họ phải tự thủ tiêu chế trương đó.

TÒA SOẠN ĐỤC BỎ

Quảng cáo nhanh chóng và kết quả nhất

MỌI HÌNH THỨC :

Rao vật, phân ưu, cáo phó v.v... trên các báo Saigon.

Điện thoại 40639

Địa chỉ 229 Trương Minh Kỳ Phú Nhuận

PHÂN ƯU

Được tin :

Cụ TÔ VĂN ĐẬU

Thân phụ của Trung ủy TÔ HOÀNG CHÂNH vừa thất lộc tại An Xuyên ngày 16-11-1973.

Chúng tôi thành thật chia buồn cùng với bạn TÔ HOÀNG CHÂNH và cầu chúc hương hồn cụ sớm tiêu diêu nơi miền cực lạc.

BAN CTC1/TĐCNQUANG-TRUNG

PHÂN ƯU

Được tin :

NHẠC PHỤ

của HQ Th/Tá VĂN TRUNG QUÂN đã thất lộc tại Saigon ngày 12.11.73.

Thành thật chia buồn cùng anh chị QUÂN và cầu nguyện hương hồn người quá cố tiêu diêu nơi cõi Phật.

Chi huy Trưởng cùng toàn thể gia đình Giang Đoàn 42 Ngô Chân

PHÂN ƯU

Được tin :

Cụ Bà NGUYỄN THỊ NHIÊN

Thân mẫu TSI NGUYỄN VĂN VINH thông sự tại BCH/TK Hậu Nghĩa (Phòng Truyền Tin) vừa tạ thế ngày 19-11-73 tại Thành Tâm, Hố Nai, Biên Hòa.

Thành thật chia buồn cùng anh VINH và tang quyến. Cầu chúc hương hồn cụ Bà sớm được về cõi Chân Chân.

Thiếu Tá TRẦN VĂN TỐT
cùng toàn thể SQ—HSQ—BS
Phòng Truyền Tin TK/HN.

PHÂN ƯU

Vô cùng thương tiếc :

Cố Đại-úy : LÊ VĂN BỘ

Cố Th/úy : NG. THÀNH CHUNG

Cố Hạ Sĩ I : NGUYỄN ĐỨC QUẾC

Cố Hạ : LÊ VĂN MINH

— MAI VĂN PHƯỚC

— PHẠM VĂN CẨM

— NGUYỄN NGỌC LỄ

Đã anh dũng hy sinh tại Phú Giáo Bình Dương.

Thiếu Tá Tiểu Đoàn Trưởng
cùng toàn thể SQ—HSQ—BS—Tiểu Đoàn 3/7.

CẢM TẠ

Chúng tôi xin chân thành cảm tạ :

— Cha gia xứ Tân Việt.
— Cha Giáo và quí vị chức sắc, toàn thể họ Phú Trung
— Ban Giám Đốc, các cấp chỉ huy và toàn thể nhân viên công ty Icon Vinh Thịnh.
— Ông chủ hãng hàng • TƯƠNG TẾ • Tân Việt.
— Thân hàng quyến thuộc đã đáng Thánh Lễ giúp độ,phúng điếu và tiễn đưa vợ, mẹ, bà ngoại chúng tôi là :

Bà Maria ĐỖ - VĂN - QUẬN

nhũ danh ĐỖ THỊ DÂNG

đến nơi an nghỉ cuối cùng.

Tang gia đồng bái tạ.
Chồng ĐỖ.VĂN.QUẬN
và các con, cháu.

THÔNG CÁO

V/v GHI DANH HỌC LỚP KẾ TOÁN

Nhằm giúp đỡ các bạn sinh viên, quân công tư chức thích học kế toán mà không có điều kiện theo học liên đoàn công tác XH3T/HN. Sẽ tổ chức một lớp kế toán và chính thức khai giảng Chủ Nhật 2.12.73.

— Lớp hoàn toàn miễn phí.
— Dành chỗ nam nữ sinh viên, quân công tư chức.
— Thời hạn ghi danh ở ngày ra thông cáo này đến hết ngày 30.11.73.*
Xin liên lạc số 133 Võ Tánh Saigon (mẫu đơn có sẵn).

Saigon, 18-11-73
LIÊN ĐOÀN TRƯỞNG

VIỆT NAM CỘNG HÒA
BỘ Y TẾ
BỆNH VIỆN SAIGON

Số : 1551/BVS

Cáo thị đấu thầu công khai KHẨN HẠN

(LẦN THỨ NHÌ)

MỤC ĐÍCH CUỘC ĐẤU THẦU :
Cung cấp thực phẩm sống và gạo nội địa số 1, 25o/o tấm để nuôi bệnh nhân và nhân viên trực trong năm 1974 (từ 1.1.1974 đến 31.12.1974).

THAM CHIẾU : Điều kiện sách phê chuẩn số 104—YT ngày 6.10.1973.

NGÀY VÀ ĐỊA ĐIỂM ĐẤU THẦU :
Hồi 15 giờ 30 chiều ngày 28.11.1973 tại Bệnh Viện Saigon

TRỊ GIÁ PHÒNG ĐỊNH VÀ KỲ QUỸ TẠM :		
	Trị giá phòng định :	Kỳ quỹ tạm :
—Lô 1 (Thịt, cá, tôm)	8.375.500đ	209 387đ
—Lô 2 (Rau, trái, dầy, tạp phẩm, gia vị)	5.498.250đ	137 456đ
—Lô 3 (Gạo)	5.900.000đ	147.500đ

NƠI THAM KHẢO ĐIỀU KIỆN SÁCH :
—Văn phòng Quản Lý Bệnh viện Saigon 125, đại lộ Lê Lợi Saigon
—Phòng Tiếp Liệu và Dịch Vụ Bộ Y Tế 59, đường Hồng Thập Tự Saigon.
(trong những ngày giờ làm việc)

NƠI NẠP HỒ SƠ DỰ THẦU :
—Văn phòng Quản Lý Bệnh Viện Saigon trước giờ đấu thầu.

Saigon ngày 16 tháng 11 năm 1973
Giám Đốc Bệnh Viện Saigon
Bác Sĩ NGUYỄN PHƯỚC BẢI

Nhắn tin

NGY THANH

Tìm đường vô chụp hình phi cơ E VN rớt.

ST

Cần tuyển dụng nhân viên có quốc tịch Việt Nam

CHUYÊN VIÊN ĐIỆN : 3 năm kinh nghiệm về thiết trí, điều hành và bảo trì điện nhà ở và văn phòng và máy phát điện. Có khả năng chỉ huy. Có bằng lái xe.

KỸ SƯ ĐIỆN : 4 năm kinh nghiệm trong lãnh vực điện gồm có : thiết lập sơ đồ điện, sửa lần hiệu mẫu đồ kiện giá cả dự án, khai triển dự trù giá cả dự án. Có khả năng chỉ huy. Ứng viên có những chức vụ trên phải thông thạo Anh ngữ,

hợp lệ tính trạng quân dịch và từ 35 đến 55 tuổi.
Xin tiếp xúc tại địa chỉ sau đây với giấy tờ lí lịch cần thiết :

USAID — Sở Nhân Viên Địa Phương
Phòng Tuyển Mộ
71 , Lê Văn Duyệt — Lầu I Saigon

HOA LAN — ĐALAT

Vì nhu muốn biết đặc tính của một loài hoa mà cô văn bảo NHẬT LINH đã khổ công sưu tận 15 năm liền, xin mời đến :

VPĐDNB SÓNG THẦN — ĐALAT
130A Phan Đình Phùng

Mua mốt chậu hoa Lan để sau đây lòng mình vì cũng là đã góp đu cơn đau tật rũng cầu người đân khẩn khổ miền Trung bão lụt.

Giá bán từ 10 đến 30 ngàn đồng mỗi chậu
Trọn số tiền bán được sẽ dùng để cứu trợ nạn nhân bão lụt miền Trung.
Kính mời quý vị mạnh thường quân chiếu cố.

, LĐ Cứu Trợ Nạn Nhân miền Trung
, Vovinam Việt Võ Đạo Dalat.
, Nhóm Sinh Viên Quảng Ngãi.
— VP Sóng Thần—Dalat.

HÔN THÚ XUẤT NGOẠI

Mời đến VIỆT NAM DỊCH VỤ 229 T.M.K.Ý, G.Đ. Tel.40639 (gần nhà thờ 3 chuông) BẢO ĐẠM MAU LẸ—THỦ LAO NHẸ.

Nhắn tin

Chị LÊ KIM TIÊN (Xinh) về gấp — Út lớn chết rồi.

PHƯỚC

SONG HỶ

Được tin ngày 19.11.73, Ông Bà NGUYỄN VĂN BA làm lễ thành hôn cho hai con trai :

Cậu : NGUYỄN THANH LIÊM
đẹp duyên cùng
Cô : BẠCH NGỌC HỘI
và Cậu : NGUYỄN THANH LƯƠNG
đẹp duyên cùng
Cô : TRẦN THỊ LAN HƯƠNG

Thành thực kính mừng Ông Bà NGUYỄN VĂN BA và Chúc mừng hai đôi uyên ương trăm năm hạnh phúc.

NGUYỄN HOÀNG NHẬN
VƯƠNG XUÂN BIÊM

ĐÍNH CHÍNH

TIN MỪNG

Nhận được bằng thiệp báo tin Anh Chị VŨ VĂN PHẤN làm thể lễ ăn hỏi cho Thứ Nam.

VŨ TRỌNG KHỞI
đẹp duyên cùng
CÔNG HUYỀN TÔN NỮ QUỲNH NGA

Nghi lễ Đính Hôn có hành tại Saigon ngày 15.11.1973.
Chúc hai chàu trọn đời hạnh phúc.

Ông Bà : NGUYỄN VĂN HỒNG

CHÚC MỪNG

Nhận được bằng thiệp của Ông Bà TRẦN MINH THÀNH, Phó Chủ Tịch NĐYTVN báo tin đến ngày 26 tháng 11 năm 1973 nhằm ngày 02 tháng 11 năm Quý Sửu sẽ làm lễ vu quy cho Thứ Nữ:

Cô TRẦN VIỆT KHANH
đẹp duyên cùng
Cậu NGUYỄN VĂN THẠCH

Thứ Nam của Ông Bà NGUYỄN VĂN BA

Xin chia vui cùng hai họ TRẦN — NGUYỄN và cầu chúc TÂN LANG và TÂN GIAI NHÂN BÁCH NIÊN GIAI LÃO.

HỘI ĐỒNG QUẢN TRỊ TRUNG ƯƠNG
NGHIỆP ĐOÀN Y TÁ VIỆT NAM
Kỹ Giả CAO SƠN

3 BẠN ĐẠC CỰ KHÔ :: VĂN PHƯỢNG & BLUE BOY & LÊ VĂN TIẾT
LẦN ĐẦU GẶP NHAU VÀ CÙNG TRÌNH DIỄN QUA 18 TỈNH
KHÚC HÁT NỔI TẬT ĐƯỢC DIỄN TẤU BẰNG TIẾT GIỌNG CHƯA VÀNG NHƯ ĐÔ :
HOA MI 1 băng nhạc phát hành 24-11 NGỌC BÍCH
HÌNH HỒNG CHO NGƯỜI YÊU 155 HÀ Anh Tuấn Sa

Sau 1 thời gian vắng bóng trong làng băng nhạc,
DUY - KHANH và Nhóm Bạn Hữu tài xuất giang hồ trong:
BĂNG NHẠC
THƯƠNG CA 6
- Một ngọc nhiên thích thú dành cho quý vị yêu nhạc
- PHÁT HÀNH : 22-11-1973
- Tổng phát hành = Quốc nhạc HỒNG-HOA - 49 DỌC LÊ LỢI - NG HUỆ (BEN PASSAGE EDEN)

HÀNG-KHÔNG VIỆT-NAM

THÔNG-CÁO SỐ : 108

về chiếc phi-cơ DC3 Saigon/Quảng-Ngãi ngày 17.11.73

Tiếp theo 3 Thông-cáo phổ-biến ngày 18, 19 và 20.11.1973, Hàng-Không Việt-Nam trân-trọng thông-báo :

Tin-tức từ Trung-Tâm Hành-Quân Quân-Khu I cho biết lúc 19 giờ ngày 20.11.1973 đã tìm được chiếc phi-cơ DC3 của Hàng-Không Việt-Nam ngộ nạn tại ranh giới tỉnh Quảng-Tín và Quảng-Ngãi, phía Tây Nam phi-trường Chu-Lai, trên đỉnh núi Bang-Ba, cách phi-trường Quảng-Ngãi khoản 20 cây số.

Một Phái-đoàn cao-cấp của Hàng-Không Việt-Nam đã đến địa-điểm xảy ra tai-nạn để phối-hợp với Chánh-quyền địa-phương hầu xúc tiến công-cuộc cấp-cứu tại chỗ.

Các thân-nhân của hành-khách lâm nạn có thể đến hỏi chi-tiết tại Văn-phòng Liên-lạc đặt tại trụ-sở Hàng-Không Việt-Nam, 27B Phan-Đình-Phùng, điện-thoại số 99910, 99911, 99912, 99913, 99914, 99915.

Mọi diễn-tiến về công-cuộc cấp-cứu sẽ được thông-báo trên các cơ-quan Truyền-thanh, Truyền hình và báo-chí.

Saigon, ngày 21 tháng 11 năm 1973

HÀNG-KHÔNG VIỆT-NAM.