Cám ơn anh Võ Phi Hùng (Cựu HS Petrus Ký 67-74) gởi tặng báo scan từ microfilm (của Đại Học Cornell). Huỳnh Chiếu Đẳng chủ Quán Ven Đường.

8 TRANG 40 Đ.

...m chi tiết rùng rợn
VỤ THẢM SÁT 4 NGƯỜI Ở CẦU BÔNG
(xem tin trang 3)

9 GIỜ 26-10, NIXON MỞ HỌP BÁO

trả lời các vụ tố cáo : Kinh tài bê bối — trốn thuế — bãi chức CTV Cox

VIỆT NAM : Bộ Tư Lịnh QK 3 ráo riết chuẩn bị chống phi pháo CS
KAMPUCHEA : Cướp chợ giữa ban ngày ngay trước mắt Cảnh Sát tại NV

CHỦ-BIÊN **CHU TỬ** và NHÓM NHÂN CHỦ

SÓNG THẦN

Số 700
Giá 40 đồng
Thứ Sáu
26-10-1973

CHỦ NHIỆM, CHỦ BÚT TRÙNG DƯƠNG, NG. THỊ THÁI CƠ QUAN VẬN ĐỘNG CÁCH MẠNG DÂN TỘC XÃ HỘI BÁO QUÁN 133 VÕ TÁNH SAIGON—Đ.T. 25644-98810

TT NIXON CÓ GIỮ QUYỀN THAM CHIẾN NGOẠI QUỐC

HOA THỊNH ĐỐN 25-10 TT Mỹ Nixon đã dùng quyền phủ quyết của ông chống lại quyết định của thượng và hạ viện Mỹ nhằm giới hạn quyền xử dụng quân lực Mỹ của Tổng Thống khi không có tuyên chiến. (quyết định này chỉ cho phép Tổng Thống Mỹ xử dụng quân Mỹ ở ngoại quốc tối đa 60 ngày sau đó phải rút về).

Tòa Bạch Ốc cho quốc hội biết là Tổng Thống Nixon dùng quyền phủ quyết như vậy để bảo toàn quyền hành động quân sự thích nghi của Mỹ trong khi có khủng hoảng trên thế giới.

Xem tiếp 8 trang 8

LHQ đưa quyết nghị thứ 2 buộc các phe dứt chiến — Khối Ả Rập triệu tập khẩn Hội Nghị Thượng Đỉnh — TT Ai Cập Sadat mở cửa xâm nhập cho các đại cường, chính thức kêu gọi

NGA - MỸ GỬI QUÂN QUA TĐ GIÁM SÁT

Quyết nghị số 2 của LHQ được 14 phiếu thuận, sau khi diễn đàn rối loạn vì đại biểu Nga-TC toan ẩu đả — Mỹ tiết lộ đang dàn xếp với Nga để đạt một giải pháp lâu dài cho vùng Trung Đông

TRUNG ĐÔNG 25-10.— Cuộc ngưng bắn ở TĐ hiệu lực từ 13g trưa thứ tư (giờ SG) lại cũng bị phá vỡ lần thứ hai và TT Sadat của cộng hòa Ả Rập Thống Nhất đã yêu cầu các lực lượng Mỹ-Nga giúp bảo đảm cuộc ngưng bắn bằng cách tham gia lực lượng giám sát LHQ.

Trước đó có tin nói 18 nước Ả Rập sắp họp thượng đỉnh để ấn định lập trường chung đoàn kết trong chiến tranh và đi theo một đường hướng chung trong cuộc thương thuyết sắp diễn ra giữa Ả Rập DT. Báo Orient Le Jour ở Beyrouth (Liban) đã loan tin trên nhưng không nói rõ địa điểm nào sẽ được chọn để mở hội nghị. Bên cạnh tin này AFP loan báo quốc vương Maroc Hassan đã kêu gọi các bộ trưởng quốc phòng và ngoại giao khối Ả Rập nên họp gấp để cứu xét tình hình.

Mặc dù cuộc ngưng bắn lần thứ hai ở TĐ bất thành nhưng HĐ Bảo An LHQ cũng đã phải có nhiều nỗ lực để đạt tới bản nghị quyết lần thứ hai sau khi đại biểu Nga Malik và Thứ trưởng N.G TC Kiều quán Hoa, đấu khẩu kịch liệt, TTK LHQ Kurt Waldheim phải đứng vào giữa để can 2 đại biểu sắp đánh nhau vì cùng tố cáo nhau phản bội quyền lợi Ả rập. Bản quyết nghị lần thứ hai xác định cuộc ngưng bắn Trung Đông đã được thông qua với 14 phiếu thuận không phiếu chống nguyên văn quyết định như sau:

1- Xác nhận quyết định về việc ngưng ngay các cuộc nổ súng và tất cả các hoạt động quân sự và khuyến cáo các lực lượng của hai phe trở lui các vị trí mà họ đã chiếm đóng vào lúc mà lệnh ngưng bắn có hiệu lực.

2. Yêu cầu TTK LHQ áp dụng các biện pháp về việc gửi ngay các quan sát viên LHQ tới giám sát việc thi hành ngưng bắn. Các quan sát viên ở Le Caire phải tức tốc gửi ngay ra các lằn ranh ngưng bắn.

Tin ngoại giao từ Hoa thịnh Đốn nói rằng HK và Nga sẽ thúc đẩy Ai cập và Do Thái tiến đến nhau để thương thuyết về 1 giải pháp lâu dài cho Trung Đông. Việc thúc đẩy Do Thái, Ai Cập, Jordanie và các nước Ả Rập khác tiến tới bàn hội nghị là 1 vấn đề gay go nhất trong việc mưu tìm 1 giải pháp cho TĐ từ 25 năm qua. Do Thái từ trước tới nay vẫn có vẻ nghi ngờ 1 giải pháp do LHQ làm trung gian hòa giải, vì DT có ít đồng minh tại diễn đàn LHQ. Tin còn cho rằng HK đã đề nghị các đường lối thương thuyết nhưng DT và khối Ả Rập vẫn còn bất đồng ý kiến về các điều kiện tiên quyết để thương thuyết.

Theo AP và UPI các hoạt động nhằm để đưa những phái đoàn quan sát của LHQ tới giám sát cuộc ngưng bắn tại TĐ đã được thực hiện từ sáng sớm ngày thứ tư. Bộ trưởng quốc phòng DT Moshe Dayan đã thảo luận với tướng ĐanMạch Ensio Siilasvuo, trưởng phái đoàn quan sát hưu chiến của LHQ tại Jerusalem tức [illegible] buổi chiều [illegible] hưu chiến [illegible] rời thủ đô [illegible] Các toán [illegible] được loan báo [illegible] đã phải rút khỏi [illegible] kinh đào Suez [illegible] bùng nổ ngày 6-10. ...ng Siilasvuo loan báo vào thứ tư rằng 7 toán giám sát của LHQ đang chuẩn bị [illegible] Le Caire để ra tiền tuyến, [illegible] thủ đô Tel Aviv sẽ [illegible] sau các toán giám sát [illegible] 17 đồn giám sát dọc [illegible] thì cuộc chiến tranh [illegible]

Tại Hoa thịnh Đốn, Bộ Ngoại Giao Hoa kỳ cho b[iết] Hoa Kỳ đang

Xem tiếp 2 trang 8

7 TIẾNG ĐỒNG HỒ SAU QUYẾT ĐỊNH CỦA LIÊN HIỆP QUỐC

LỆNH NGƯNG BẮN LẦN 2 VẪN VÔ HIỆU LỰC AI-DO ĐỤNG ĐỘ NGAY TRONG HẢI CẢNG SUEZ

☐ **20 ngàn quân cùng 300 chiến xa Ai Cập bị vây khốn trong vùng Sinai** ☐ **Có phi cơ lạ giúp Do Thái đánh Ai Cập ?**

TEL AVIV 24-10 (AP-UPI)— Mặc dầu Hội đồng Bảo An LHQ đưa ra lời kêu gọi ngưng bắn lần thứ nhì có hiệu lực từ 5g QT sáng thứ tư (13g VN) cuộc chiến tranh TĐ vẫn chưa lắng dịu như mong muốn.

Bộ tư lệnh DT tại Tel Aiviv tố cáo lực lượng Ai Cập đã phá vỡ cuộc ngưng bắn tại TĐ hôm thứ tư bằng một cuộc tấn công lớn dưới bộ và trên không nhằm giải thoát cho Đệ Tam Lộ quân đang bị DT vây hãm ở vùng Suez.

Một bản tin của Bộ Tư Lệnh Do Thái cho biết cuộc tấn công của quân Ai Cập khởi sự lúc 12 giờ, giờ quốc tế, 7 tiếng đồng hồ sau giờ ngưng bắn lần thứ nhì và 2 tiếng đồng hồ sau khi Bộ Trưởng Quốc Phòng Do Thái Moshe Dayan tuyên bố «tôi hy vọng là chúng ta đã chấm dứt được cuộc chiến».

Bộ Tư Lệnh Do Thái loan báo 15 phi cơ Ai cập bị bắn hạ trong các cuộc không chiến do Ai cập phát động để cứu nguy Đệ Tam Lộ quân. Đơn vị này, gồm khoảng 20000 quân và 300 chiến xa, đang bị DT vây ở vùng Sinai và bên lãnh thổ Ai cập phía nam Suez.

Tướng Haim Herzog, bình luận gia chiến sự cao cấp của DT, tuyên bố với các thính giả phát thanh Đệ Tam Lục quân của Ai cập hiện nằm trong một giải đất nhỏ kéo dài từ Sinai tới kinh Suez và không có 1 hy vọng nào vượt thoát. «Cách duy nhất là đầu hàng trong danh dự.»

Phe Ai Cập chỉ loan báo các cuộc giao tranh lại bùng nổ ở vùng kinh đào Suez sau khi DT mở một cuộc tấn công bằng phi cơ ở phía Nam vùng này.

Một bản tin được phổ biến lúc 14,25 giờ quốc tế, 9 tiếng đồng hồ sau khi hạn kỳ ngưng bắn lần thứ hai của LHQ có hiệu lực, cho biết các chiến xa của Do Thái cố gắng tiến vào thành phố Suez nhưng

Xem tiếp 4 trang 8

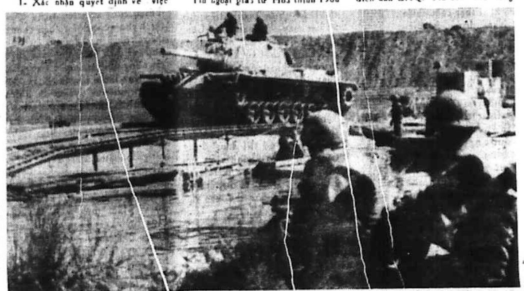

Hai binh sĩ Do Thái với áo giáp nón sắt ngồi nhìn một chiến xa DT từ vùng đất Ai Cập vượt kinh Suez trở về Sinai mấy giờ trước khi lệnh ngưng bắn có hiệu lực. Hiện lệnh ngưng bắn 2 lần đã được công bố nhưng các phe lâm chiến vẫn tiếp tục đánh nhau. Theo tin mới nhất, quân Do Thái và Ai Cập đang đánh nhau trong thành phố Suez, trong khi đó 20 ngàn quân Ai Cập và 300 chiến xa đang bị vây chặt tại Sinai. (ảnh AP)

Dù chịu nộp tài liệu và chối không lem nhem

NIXON VẪN BỊ «PHÊ» : BÊ BỐI VÀ BỊ Q.H TIẾP TỤC ĐÒI HẠ [illegible]

☐ **Nixon bỏ đọc diễn văn để mở họp báo vào 26-10**

HOA THỊNH ĐỐN 25-10 Tổng Thống Richard Nixon đã quyết định bãi bỏ dự tính đọc diễn văn trên các hệ thống truyền hình về vụ Watergate vào lúc 9 giờ sáng thứ năm (giờ VN). Nhưng TT Nixon cho biết là để thay thế bài diễn văn này ông sẽ mở một cuộc họp báo vào lúc 9 giờ sáng thứ sáu (giờ Saigon) để cho các ký giả tha hồ nêu ra các câu hỏi và thắc mắc.

Phó TT được chỉ định là ông Gerald Ford tuyên bố rằng khi các bụi bặm lắng xuống thì TT Nixon sẽ tìm lại được vị trí vững chắc và những tiếng la hét đòi truất phế ông Nixon sẽ im đi.

Mặc dầu 1 số nhân vật dân cử Mỹ cho rằng hiện nước Mỹ đang ở tình trạng khuyết ghế Phó TT, nếu truy tố ông Nixon thì sẽ có thể gây ra sự rối loạn về chính sách tại Mỹ cũng như trên thế giới.

Nhưng chủ tịch HV Carl Albert hôm thứ tư đã tuyên bố rằng các cuộc điều tra của HV xem thử có đủ yếu tố pháp lý để truy tố TT Nixon hiện vẫn tiếp tục.

Ông cho biết rằng UB tư pháp HV đã được lệnh điều tra các lời cáo buộc của các DB qua các quyết nghị đòi truy tố TT Nixon.

Lãnh tụ Dân Chủ đối lập là ông Thomas O'Neill tuyên bố ngoài vụ Watergate ông Nixon còn nhiều tội khác và những «điều khủng khiếp» của chính phủ Nixon không thể nào xóa bỏ đi được. Trong khi đó thì phe Cộng Hòa rất bối rối trước sự phẫn nộ của dư luận. Ông Nixon nay chỉ cậy viện lẽ tình hình thế giới đang nghiêm trọng để mọi người dừng phá công việc của ông.

Xem tiếp 9 trang 8

Ba Tư quyết định

TĂNG 10 LẦN GIÁ DẦU HỎA

để trả đũa Tây Phương tăng giá các sản phẩm

MILAN, Ý 24-10— Theo UPI Quốc Vương Ba Tư hôm thứ tư tuyên bố rằng Ba Tư sẽ tiếp tục cung cấp dầu cho mọi quốc gia và cho biết là giá dầu có thể tăng gấp 10 lần.

Trả lời ký giả Fallaci của báo Europa xuất bản ở Milan, Quốc vương Ba tư khẳng quyết rằng Ba Tư sẽ không hành động như các quốc gia Ả rập khác và Ba Tư chỉ hành động vì quyền lợi riêng của quốc gia Ba tư. Ông cho biết rằng Ba Tư hiện cần nhiều tiền để phát triển kinh tế và cho nhiều chương trình cải cách.

PHÓNG VIÊN CHIẾN TRƯỜNG GHI NHẬN

DO THÁI "NHẬN" ĐƯỢC NHIỀU CHIẾN XA, ĐẠI PHÁO NGA SÔ

☐ **Hỏa tiễn SAM có gây khó cho không lực Do Thái**

TEL AVIV 24-10 — Các phóng viên chiến tranh có mặt ở khu vực mặt trận tại vùng đồi Golan (phía Syrie) cho biết là hiện nay DT đã hoàn tất các cuộc hành quân để thu lượm các vũ khí do quân Syrie bỏ lại khi họ rút lui.

Riêng tại khu vực này số lượng vũ khí và chiến cụ bắt được đã cao hơn hẳn số vũ khí mà DT bắt được hồi chiến tranh 6 ngày hồi 1967.

Trong số này có nhiều chiến xa mới nhất do Nga sô chế tạo, đó là các kiểu T 62 và các kiểu T 55 và T 54. Các chiến xa này phần lớn đã bị bỏ lại nguyên vẹn và còn rất mới. Chiếu theo số cây số đã chạy ghi trên đồng hồ ở mặt xe thì xe chỉ mới được đưa ra xử dụng. Ngoài ra quân Syrie cũng đã bỏ lại rất nhiều đại bác tầm xa do Nga chế tạo. Và quân đội DT đã xử dụng ngay các đại bác này để tấn công vào quân Syrie. Ngoài ra các loại vũ khí tối tân, quân DT còn bắt được rất nhiều loại xe thông thường như xe vận tải, thiết vận xa, xe «díp» và DT đã xử dụng ngay các loại xe này.

Theo tư lệnh không quân Do thái thiếu tướng Benjamin Peled, không lực Airập đã tổn thất gần 500 phi cơ trong cuộc chiến Trung Đông từ khi bắt đầu bùng nổ trở lại hôm 6-10.

Ngỏ lời trên vô tuyến truyền hình tướng Peled công nhận rằng Do Thái cũng đã gặp khó khăn vì hỏa tiễn địa không SAM-2, 3 và 6 do Nga cung cấp cho Ai Cập, nhưng ông cho hay là hiện nay các căn cứ hỏa tiễn trên đã bị phi cơ DT phá hủy, trung hòa hay triệt hạ gần hết.

Ông cho hay, các hỏa tiễn địa không SAM-6 mới được đưa ra nên phía Tây phương chưa biết rõ, nhưng hiện nay DT đã chế ngự được loại hỏa tiễn này.

Tướng Peled cho biết thêm là hầu hết các phi cơ Syrie và Ai cập bị hạ trong cuộc không chiến, trong khi hầu hết các phi cơ của DT bị bắn hạ vì hỏa lực phòng không hay hỏa tiễn của Nga.

TẠI Q. NGÃI, B. ĐỊNH, Q. NHƠN

M.T.G.P. TUNG CHIẾN DỊCH PHÁO KÍCH VÀO NHÀ DÂN

☐ **Tổng Trưởng Tư Pháp Lê văn Thu tạm thay quyền Ngoại Trưởng Nguyễn phú Đức**

SAIGON 25-10 Trong cuộc họp báo sáng thứ năm, Phát ngôn viên quân sự, Trung Tá Lê trung Hiền đã nhận định rằng CQ đang chĩa mũi dùi pháo kích vào các khu vực đông dân cư và nhất là vào các đơn vị Nghĩa quân canh gác các xóm ấp. Theo Trung Tá Hiền, gần 1 tuần lễ nay, Cộng quân đã gia tăng các cuộc pháo kích vào các tỉnh Quảng Ngãi, Bình Định, Qui Nhơn khiến cho cả ngàn căn nhà dân cháy rụi.

Tin nhận trễ cho biết lúc 7g sáng 23-10, cộng quân tấn công 1 đơn vị NQ tại 8cs TTN Bình Sơn (Quảng Ngãi) gây cho 1 binh sĩ chết và 4 bị thương, ngoài ra còn có 4 thường dân chết và 7 bị thương, 69 căn nhà chung quanh khu vực trên bị cháy.

Mặt khác cũng trong cuộc họp báo sáng thứ năm, PNVNG Nguyễn Bích Mạc cho biết ông QTTNG Nguyễn phú Đức sáng thứ năm đã lên đường đi Ankara, để đại diện chính phủ VNCH dự lễ kỷ niệm 50 năm ngày thành lập CH ThổNhĩ Kỳ cùng tháp tùng trong phái đoàn còn có ông Đặng ngọc Trấn, Đại sứ VNCH tại Lybéria. ĐS Trấn trước đây đã từng XLTV Đại sứ VNCH tại Ankara, thủ đô của Thổ Nhĩ Kỳ.

Được biết ông Tổng Trưởng Tư Pháp Lê văn Thu được cử giữ chức vụ XLTV Tổng Trưởng NG thay thế ông Nguyễn phú Đức trong thời gian vắng mặt.

Ngoài ra, PNV Ngoại Giao cũng loan báo Tân Đại Sứ của Liên Bang Thụy Sĩ đã đến Saigon hôm 24-10 và sẽ đến gặp ông XLTV Tổng Trưởng NG Lê Văn Thu sáng nay để trình phó bản Ủy Nhiệm Thư, theo đúng thông lệ ngoại giao dành cho 1 tân đại sứ.

N.S Cộng Hòa Mỹ muốn

SỬA HIẾN PHÁP cho TT và QH quyền BỔ NHIỆM PTT

HOA THỊNH ĐỐN 23-10 NS Griffin, phụ tá lãnh tụ Cộng Hòa tại TV cho hay ông dự định đưa ra 1 tu chính Hiến Pháp để có thể hủy luôn việc bầu PTT Mỹ.

Với tu chính này, các ứng viên TT sẽ tranh cử 1 mình và sẽ cùng QH chọn 1 Phó TT sau khi đắc cử.

Nguồn tin UPI cho biết như trên nói rằng theo NS Griffin các trường hợp như Spiro Agnew và NS Eagleton, người rút tên khỏi danh sách ứng cử Phó TT của đảng DC hồi 1972 sau khi vụ ông trị bịnh thần kinh bại lộ chứng tỏ rất cần thiết tu chính HP như đã kể

TRẦN PHONG VŨ

Những chuyện mâu thuẫn khó coi

Trong dịp ra điều trần trước Ủy ban Ngân sách Tài chánh Hạ viện mới đây, Tổng trưởng bộ Phát triển Điền Địa Cao văn Thân đã long trọng cam kết là năm 1974 VNCH sẽ tự túc về lúa gạo. Để bảo đảm lời cam kết trên đây, ông đòi Quốc hội phải chấp thuận trọn vẹn tổng số ngân sách dành cho bộ Phát triển ĐĐ mà chánh phủ vừa chuyển qua. Cùng lúc ấy, nếu có dịp nhìn vào những chi tiết chi phí của bộ kinh tế năm 1974, người ta sẽ thấy có ghi một con số không lồ là 28 tỷ bạc được trù liệu riêng cho nghiệp vụ nhập cảng gạo.

Đây là một điều mâu thuẫn mà dù vô tâm đến đâu người ta cũng không thể bỏ qua. Nó chứng tỏ hai khuyết điểm trầm trọng trong lề lối làm việc của bộ máy nhà nước. Trước hết nó cho người ta thấy thái độ tắc trách, thiếu phối hợp, làm cho xong việc thì thôi

Vì thái độ tắc trách, thiếu phối hợp, làm cho xong việc thì thôi, trong khi dự thảo ngân sách cho các Bộ, Phủ, những người có trách nhiệm, thay vì đắn đo, cân nhắc thận trọng trước các khoản chi để định rõ mức ưu tiên cần thiết, thì trái lại chỉ ước lượng một cách phóng túng với chủ trương bệnh hoạn mang sẵn trong đầu là «cứ tính quá đi một chút để rồi

XEM TIẾP TRANG 8

ly đại nguyên

Từ cuộc khủng hoảng lãnh đạo Mỹ tới cuộc ngưng bắn có vi phạm TĐ

Sau khi TT Nixon quyết định trao 9 cuốn băng ghi âm liên quan tới vụ Watergate, và loan báo sẽ lên tiếng giải thích về vụ cất chức Công tố viên đặc biệt Archibald Cox với báo chí thay vì nói chuyện thẳng với Quốc dân, không khí chính giới Mỹ có vẻ chờ đợi và bớt căng thẳng hơn

Tuy vậy về phía các Dân biểu Nghị sĩ đối lập vẫn quyết liệt vận động kết án và bãi nhiệm Tổng Thống tại Hạ viện. Chủ tịch Hạ viện, người mà nếu Tổng Thống Nixon bị mất chức trong lúc này sẽ đương nhiên quyền Tổng Thống cho biết rằng : việc tiến hành luận tội Tổng Thống vẫn tiến hành, mặc dù kết quả có thể thế này hoặc thế kia.

Có nghị sĩ Dân biểu thuộc đảng Cộng hòa thì cho rằng khi Tổng Thống đã chịu trao các cuốn băng liên quan tới vụ Watergate thì việc Quốc hội luận tội không cần đến nữa. Nhưng thật ra sự việc bây giờ hầu như đã vượt quá vụ Watergate để tiến sang lãnh vực lên án Tổng Thống về lề lối lãnh đạo của ông

Thật vậy, dù cho 9 cuốn băng ghi âm vụ Watergate có chứng tỏ rằng ông Nixon vô tội, nhưng với lề lối mà ông Nixon đã

XEM TIẾP TRANG 8

Sau 20 ngày gián đoạn

HỘI NGHỊ BA LÊ giữa VNCH và MTGP TÁI NHÓM

lần thứ 28 vào 25-10-73

BA LÊ 24-10 Phái đoàn VNCH tại hội nghị La Celle Saint Cloud cho biết là hội nghị này tiếp tục họp trở lại vào hôm thứ năm này. Hội nghị đã họp phiên gần đây nhất là vào ngày 4-10 trong phiên họp đó phái đoàn MTGP đã phá bằng cách bỏ đi ra ngoài trong lúc đang họp. Tuần qua không có họp và nay VNCH đề nghị họp lại vào ngày 25-10 phía bên kia đã nhận lời. Cho tới nay 2 bên đã họp được 28 phiên và 2 bên

Xem tiếp 6 trang 8

CẢNH SÁT KPC PHẢI LÀM NGƠ

VÕ TRANG, MẶC QUÂN PHỤC CƯỚP CHỢ GIỮA BAN NGÀY

☐ **Nam Vang ngại LHQ nhận Sihanouk**

NAM VANG 25-10 (UPI) 8 người võ trang và mặc quân phục hôm thứ năm đã cướp phá tại một ngôi chợ nhỏ ở trung tâm thủ đô Nam Vang. Cảnh sát cho biết là những người này deo huy hiệu quân đội, mặc quân phục, võ trang súng M-16 và lựu đạn đã cướp giựt tiền bạc và rượu.

Vụ cướp kéo dài đến nửa tiếng đồng hồ nhưng cảnh sát không can thiệp vì sự xảy ra nạn bắn loạn ngay giữa phiên chợ đang đông.

Sau khi cướp phá xong, 8 người võ trang nói trên nổ súng chỉ thiên và gọi bắt một xe hàng chở họ ra vùng ngoại ô Nam Vang.

Tại N.Vang, QH KPC hôm thứ năm đã đồng thanh chấp thuận quyết nghị kêu gọi TTK LHQ Waldheim hãy nói giùm với các quốc gia hội viên LHQ là đừng xen vào nội bộ của KPC.

Tướng cũng nên nhắc lại rằng LHQ cách đây mấy hôm đã thỏa thuận sẽ bàn vấn đề chính phủ Lon Nol hay chính phủ lưu vong Sihanouk có đủ tư cách pháp lý để đại diện KPC tại LHQ

Mặt khác phi trường của thị trấn Kompong Cham đã là nơi diễn ra các trận đánh ác liệt hôm thứ tư khi quân lực Khmer cố gắng phá vòng vây chiếm lại hai ngọn đồi gần phi trường này. Vì sự có mặt của cộng quân trên khu đồi này mà phi trường không thể xử dụng được. Kompong cham chỉ được tiếp tế bằng trực thăng và Tàu thủy. Ngoài ra các vụ chạm súng vẫn tiếp diễn ở quanh 2 vị trí Trăm Lơ và Srang cách Nam Vang độ 35cs về phía Nam.

Để làm hài lòng đám SV vẫn còn đang căm tức

THÁI : CHỈ ĐỊNH 18 NGƯỜI SOẠN BẢN TÂN HIẾN PHÁP

☐ **Bộ trưởng QP: Xét lại sự hiện diện của q. đội Mỹ**

VỌNG CÁC 24-10 Thủ tướng Thái Sanya Thammasak hôm thứ tư đã chỉ định 1 ủyban18 người để soạn thảo một bản tân hiến pháp để có thể được ban bố trong vòng 6 tháng tới. Văn phòng thủ tướng Thái đã loan báo tin trên. Yêu sách đòi phải có ngay 1 bản tân hiến pháp trước đây đã là 1 trong những yêu sách đưa đến cuộc bạo động đẫm máu ở Thái vào tuần trước.

Bản hiến pháp gần đây nhất của Thái đã phải soạn thảo trong 10 năm và đã bị hủy bỏ trong cuộc đảo chánh ngày 17-11-1971

Trong khi đó, Bộ trưởng quốc phòng Dawee Chulasapya tuyên bố với ký giả rằng Thái phải cứu xét xem sự hiện diện của quân Mỹ ở Thái lan có những hậu quả tốt hay xấu và có thể tạo nên những mối đe dọa cho chính quốc gia này không

Tướng Dawee còn cho biết, các phiên họp thường lệ và việc rút quân Mỹ sẽ được tiếp tục và kể từ khi chính phủ dân sự lên cầm quyền đến nay, đã không có chuyện Mỹ đẩy mạnh việc rút quân khỏi Thái Lan. Ông khẳng quyết, quân Mỹ chỉ rút đi khi nhu cầu hoạt động của chính lực lượng này ở Thái không còn cần thiết nữa

Dịp này, tướng Dawee Chulla-

Xem tiếp 3 trang 8

AO THẢ VỊT

bị bịnh bất ngờ nên bữa nay không có bài. Xin độc giả xa gần lượng thứ. ☐ *ST*

ĐH kêu gọi LHQ

THU NHẬN CẢ NAM VÀ BẮC HÀN

HÁN THÀNH 24-10 TT Đại Hàn Phác Chánh Hy tuyên bố LHQ nên đóng một vai trò công chính trong việc đem lại một khuôn tế trong những nỗ lực thành đạt thống nhất hòa bình với Bắc Hàn. Trong một bản tuyên bố tại Hán Thành đánh dấu lễ kỷ niệm thứ 28 ngày thành lập tổ chức LHQ tổng thống Phác Chánh Hy nói chánh phủ ông đã

Xem tiếp 5 trang 8

BỘ NGOẠI GIAO TRÊN BÀN MỔ CỦA HẠ VIỆN

Ô.NGOẠI ĐỨC : ĐƯỜNG LỐI NGOẠI GIAO VN BỊ CUỐN THEO CHÍNH SÁCH ĐỐI NGOẠI MỸ

☐ **DB Nho thắc mắc : Tòa L. Sự ở HồngKông xài 120 tr. chỉ để đón nhà buôn và du khách** ☐ **Nhân viên ngoại giao VN ở Ba Tây không biết ngoại ngữ.**

SAIGON 24-10 Ra điều trần trước Ủy ban NSTC/HV ông quyền ngoại trưởng Nguyễn phú Đức đã đồng ý với các DB chất vấn ông rằng chính sách ngoại giao của VNCH thiếu khi bị «kẹt» vì phải nương theo đường lối ngoại giao của Hoa Kỳ.

Chẳng hạn trong cuộc chiến tranh Tr.Đông ông quyền NT đồng ý rằng VNCH [illegible] bị mất hết ảnh hưởng của khối Ả R[ập] khi phải đứng về phe DT, M[ặc dù] Ả Rập tại đông, có nhiều phiếu tại LHQ cho nên «VNCH sẽ bị thiệt thòi nhiều khi buộc phải ủng hộ DT». Tuy nhiên, vẫn theo ông [illegible] NT thì dù sao chính sách đối ngoại của VNCH trong tương lai cũng sẽ nh[ắ]m vào việc tranh thủ ảnh hưởng với M[TGP] tại vùng Trung Đông, Châu Mỹ La Tinh và cả ở Phi Châu nữa. Ông N[T] P. Đức cũng cho rằng dù sao thì nh[ững] lúc sau này đường lối NG của VNCH cũng có mọi thoải mái hơn trước, nhất là mới rồi tại LHQ chính [phủ] ông đã hội đàm với ngoại trưởng của 12 quốc gia CS là Hung và Ba'an mà không có chút mặc cảm nào».

Trong phần chất vấn, DB Nguyễn trọng Nho đã thắc mắc về ngân sách lưu hơn hết cả của Tòa Tổng Lãnh Sự Hồng Kông là 120 triệu 1 năm mà điều đáng nói hơn hết là Tòa TLS này lại chỉ chuyên để tiếp các du khách và các nhà buôn VN khi ghé HK. DB Nho cũng nói tới việc kiêm nhiệm chức vụ Đại sứ tại Oslo (Na Uy) làm cho vị ĐS này không thể có mặt thường xuyên tại nhiệm sở, khiến cho có việc giải thưởng Nobel về Hòa bình được trao cho 1 nhân vật miền Bắc VN. DB Nho cũng

Xem tiếp 1 trang 8

TRONG KHUÔN KHỔ VIỆN TRỢ TÁI THIẾT ĐĐ

TÂY ĐỨC TÁI TỤC VIỆN TRỢ VNCH VỚI ĐIỀU KIỆN DỄ DÃI

SAIGON 24-10 Phái đoàn kinh tế Tây Đức đã tới Saigon sau 10 ngày lưu lại VNCH. Phái đoàn đã thảo luận cặn kẽ với các giới hữu trách về kinh tế VNCH đồng thời xét các dự án viện trợ kỹ thuật và tài chính của Tây Đức cho VNCH.

Phái đoàn gồm các chuyên viên kinh tế của bộ ngoại giao và của Ngân Hàng Tín Dụng Tây Đức. Ngân khoản mà Tây Đức dự tính viện trợ cho VNCH là 40 triệu MK, tính tương đương lối 5 tỷ bạc VN. Việc viện trợ này được thực hiện dưới hình thức cho vay để hoàn lại trong 30 năm với 10 năm đầu miễn

Xem tiếp 2 trang 8

Xem mặt một khối lực ảnh hưởng tại V.N

NGƯỜI MỸ & CHÍNH TRỊ MỸ

SÓNG THẦN

UYÊN THAO

Ngày 15.8.73 Không Lực Mỹ chính thức ngưng oanh tạc KPC, mở ra một giai đoạn mới trong cuộc cờ Đôn g Dương : giai đoạn tranh chấp không có mặt quân đội Mỹ. Tuy nhiên, thực tế lại c no thấy người Mỹ đang cố lấp đầy lỗ hổng đó bằn những nỗ lực gia tăng ảnh hưởng kinh tế, chính trị. Yếu tố Mỹ tại chính trư ờng Đông Dương, do đó vẫ n còn nguyên vẹn. Chứng cớ là cuộc đảo chánh gần như hoàn thành của phe cực h ữu Lào ngày 20.8.73 đã không thể đứng vững nổi quá 6 giờ đồng hồ, sau khi t a đại sứ Mỹ tại Vạn Tượng lên tiếng ủng hộ chế độ Ph ouma. Vì thế, chắc chắn s không vô ích khi đặt ra vấn đề nhận diện người Mỹ v chính trị Mỹ vào lúc này.

Loạt bài dưới đâ y được viết hồi cuối năm 1969 (và đã trích đăng 1 phần trên 1 tuần báo hồi đó) c gắng phác họa một cái nhìn tổng quát về cả 2 khía cạnh THẾ và DỤNG của nền chính trị Mỹ. Mục đích của nỗ lực này không ngoài việc góp phần tìm kiếm — h ặc ít nhất là gợi ý tìm kiếm — một thái độ thích nghi đối với người Mỹ và chính trị Mỹ mà người dân nhược tiểu đã bị bắt buộc phải liên hệ.

(Tiếp Theo)

Do cá c yếu nhân Mỹ trê n, người ta đã có dịp hiểu rằng sự lưu t âm tới vấn đề tiến hóa của dân tộc Việt N am thực ra chỉ l một chiêu bài. Khi quy ết định phải tiếp tay với dân tộc Việt Nam, người Mỹ đã có một mục tiêu rõ rệt c ho hành động của họ và mục tiêu đó đang lần lần được phát lộ là không phù hợp với mục tiêu mà dân tộc Việt Nam theo đuổi. Chúng ta đã không thể nào nghĩ đẹp về những người Pháp từng nhân d anh đủ mọi thứ để lập ra một chính quyền Bảo Đại nên tất nhiên, trong trường hợp này cũng không thể nghĩ đẹp về người Mỹ. Ông Maritain sẽ trách đây là một sự vu cáo dễ tiện — nếu ông có dịp đọc những giòng này—nhưng đối với chúng ta thì đó là một sự thực. Cho tới nay, phần lớn dân chúng tại miền Nam Việt Nam vẫn giữ nguyên lập trường phải dẫy tui biếm họa cộng sản nhưng lập trường đó đã bị không thiếu những người Mỹ có uy thế công kích. Điểm quan trọng là kèm theo những lời công kích dường như đã có cả những hành động để đòi hỏi một sự thay đổi. Dù có cố đặt vấn đề vào trong phạm vi những chuyển biến chiến lược và chiến thuật nhưng tự thâm tâm, người ta biểu rằng đây là một hành động bết sức gượng ép. Bởi nếu người Mỹ chỉ muốn đạt tới một chiến lược, chiến thuật mới nào đó trong khi vẫn tôn trọng giao kết bổ trợ để giúp tiến hóa cho người dân Nam Việt Nam, chắc chắn đã không xẩy ra sự trạng ông Harriman trưởng phái đoàn Mỹ tại Ba Lê nhất định chỉ gọi chính phủ Việt Nam Cộng Hòa bằng danh hiệu chính phủ Saigon và tâng bốc chính quyền Hanoi bằng cái danh hiệu Chính phủ Việt Nam Dân chủ Cộng Hòa. Trong khi đó, các yếu nhân trong chính phủ Johnson đã nhiều lần cho thấy chính phủ Hoa Thịnh Đốn là chính quyền nắm giữ trọn vẹn mọi quyết định liên quan tới vấn đề Việt Nam. Người ta đã đưa ra đủ mọi giải pháp cho vấn đề giải quyết chiến tranh Việt Nam không phải để đề nghị với chính giới Việt Nam và để thực sự bắt tay vào việc giải quyết với đối phương.

Những sự trạng này đã làm lu mờ hẳn cái hình ảnh ông Cabot Lodge mặc áo dài, chít khăn đóng theo kiểu Việt Nam. Thực ra thì người ta có thể nói rằng do những sự trạng trên, cái hình ảnh cũ của ông Cabot Lodge đã chứng tỏ là người Mỹ không hề ấu trĩ trong chính trị như cựu thủ tướng Anh Eden đã nhận xét. Trái hẳn lại, người Mỹ đã cho thấy họ cũng sâu sắc thâm trầm, không kém người Anh.

Bởi, phải khôn ngoan thâm hiểm tới mức độ đáng kể, người ta mới có thể dấu được một tên lái buôn trong lớp áo nhà tu. Theo một sinh viên Mỹ là ông Daniel E. Teodoru thì trong vấn đề Việt Nam chính giới Mỹ đã làm một việc hết sức điếm nhục.

Trong nhiều bài báo liên tiếp, Teodoru đã nói một cách không che dấu rằng người Mỹ chỉ đến Việt Nam để lo cho quyền lợi riêng của họ.

Chính giới Mỹ đã khai thác cuộc chiến đấu của dân tộc Việt Nam dưới cái chiêu bài giúp đỡ để thực hiện một cuộc buôn bán bỉ ổi. Teodoru đã điểm lại tất cả những lời nói của giới lãnh đạo nước Mỹ từ năm 1954 tới nay để đi tới kết luận rằng đó là miệng lưỡi của những kẻ tráo trở, hèn hạ nhất. Dù không muốn quá lời như Teodoru, nhưng thực tình mà nói, qua những điều đã nhận biết chúng ta phải thấy rằng khó thể tin được người Mỹ.

Tất nhiên có người sẽ bảo rằng dân tộc Mỹ không có trách nhiệm về sự trạng này và phản trắc nếu có chỉ là tư cách của chính giới Mỹ, hẹp hơn nữa thì là của chính quyền Johnson chứ không phải là bản tính của dân tộc Mỹ.

Ý kiến này có 1 phần nào đúng. Nhưng do sự suy diễn rất bình thường, người ta sẽ không thể hiểu được vì sao sự phản trắc hoặc đúng hơn là vụ lợi lại chỉ có nơi một nhóm người khi nhóm người đó sinh ra từ một tập thể—nói cho đúng thì nhóm người đó đã được chọn lọc để thay mặt cho cả tập thể.

Vả lại, có người nào dám quả quyết là ông Johnson, ông Humphrey, ông Mc Closkey, ông Mc Goven, ông Young, ông Mansfield... không phải là người Mỹ ? Dù sao họ cũng vẫn là người Mỹ và những hành vi do họ chủ trương đã bộc lộ không phải tất cả thì cũng một phần cá tính của dân tộc Mỹ.

(còn nữa)

NGÂN SÁCH TÀI KHOÁ 74
VÀ THỰC TRẠNG PHI HÒA PHI CHIẾN CỦA M.N.

□ Những khó khăn của Hành Pháp trong việc thiết lập ngân sách quốc gia tài khóa 1974 □ Sẽ là ngân sách chiến tranh hay ngân sách thời bình? □ Vài con số trong bản ngân sách 74 □ Điều kiện quyết định chung cuộc

TRẦN VĂN BÌNH

NAN GIẢI HƠN NHỮNG NĂM VỀ TRƯỚC

Vấn đề ngân sách quốc gia tài khóa 1974 đang được quốc hội thảo luận, chắc chắn sẽ được dư luận đặc biệt chú ý 1 cách khác hơn bẫn mọi năm. Trước hết ngân sách quốc gia nói lên rõ ràng chánh sách VNCH sẽ theo đuổi trong năm tới. Nhìn vào các chương mục của ngân sách 74, các quan sát viên sẽ nhận ra ngay những mục tiêu quan trọng VNCH muốn đạt tới trong khoảng thời gian sắp tới. Cuối năm 1972 khi chiến tranh vẫn tiếp diễn ác liệt, quốc hội đã dễ dàng chấp thuận một ngân sách trên căn bản chiều hướng chánh sách cố hữu là tiến hành cuộc chiến tranh chống xâm lăng CS. Ngân sách 73 vẫn là ngân sách chiến tranh với tỷ lệ chi phí quốc phòng lên tới trên 60o/o tổng số chi. Nhưng hiện nay đã có bản HĐBL 27-1, đã có ngưng bắn dù là ngưng bắn trên lý thuyết, VNCH sẽ theo đuổi chánh sách gì ? được thể hiện xuyên qua bản ngân sách quốc gia tài khóa 74 như thế nào ?

Mặt khác, năm nay lại có những yếu tố mới xuất hiện liên quan tới vấn đề tình hình tài chánh. Đó là viện trợ Mỹ sẽ giảm thiểu so với tài khóa trước, Và MN đang lâm vào tình trạng một khủng hoảng kinh tế chưa từng thấy so với thời kỳ chiến tranh tiếp diễn ác liệt mấy chục năm qua, Cũng do hậu quả gánh nặng chiến phí chồng chất từ những năm trước, từ khi quân đội VNCH thay thế quân Mỹ đảm nhiệm mọi trách nhiệm phòng thủ, mà ngày nay mới có tình trạng đồng bạc lạm phát vật giá leo thang đến độ đại đa số dân chúng vùng đô thị đang đứng trước nguy cơ không kiếm nổi tiền mua gạo. Trong hoàn cảnh ấy, Hành Pháp sẽ đưa ra dự án ngân sách như thế nào cho thích ứng với tiềm năng kinh tế của VNCH ?

MẬP MỜ NHƯ TÌNH THẾ MẬP MỜ

Qua bản ngân sách tài khóa74 mà Hành Pháp phải chuyển qua quốc hội theo đúng thời hạn hiến pháp qui định. Tổng số ngân sách quốc gia tài khóa-74 lên đến 630 tỷ 642 triệu. 1 nguồn tin khác lại nói con số hơn630tỷ mới chỉbao gồmphần dự chi, một số ngân khoản căn bản còn tổng số ngân sách thực sự Hành Pháp đề nghị sẽ lên đến hơn 700 tỷ bạc. Mới đây lại có tin Hành pháp đã rút lại bản ngân sách đã gởi qua Hạ viện để tu chính lại sao cho tổng số sẽ chỉ ở mức 630 tỷ thay vì trên 700 tỷ như đã dự định từ trước. Những tin tức mập mờ trên cho thấy có vẻ Hành pháp còn chờ đợi 1 vài yếu tố cần thiết nào đó trước khi có quyết định dứt khoát về ngân sách 74. Yếu tố ấy có thể thuộc phạm vi lãnh vực ngoại viện mà cũng có thể thuộc lãnh vực chính trị. Hành pháp phải căn cứ một phần vào thành quả công cuộc vận động ngoại viện mà trù liệu ngân sách cho sát với thực tế, cũng như cần nhận định thời cuộc sao cho càng chính xác càng hay để từ đó ấn định các khoản chi đáp ứng đúng nhu cầu tình thế. Đã có dư luận cho rằng chính vì những lý do trên mà TT Thiệu không vội đọc diễn văn quan trọng khai mạc khóa họp lưỡng viện quốc hội vào ngày 1-10 vừa qua. Có lẽ Hành pháp còn lợi dụng khoảng thời gian lưỡng viện bầu xong văn phòng cho niên khóa mới, để thu thập thêm các dữ kiện cần thiết cho việc thiết lập bản ngân sách đầy đủ. Và sớm muộn trong những ngày sắp tới TT Thiệu cũng cần lên tiếng giải thích cho quốc hội và dân chúng được rõ quan điểm của chánh phủ về diễn tiến tình thế hiện tại cũng như trong tương lai, về chánh sách của VNCH đối trước tình thế ấy và dĩ nhiên từ căn bản đó Hành pháp thiết lập bản dự án ngân sách 74.

Sở dĩ năm nay có tình trạng như trên khác với năm ngoái, cũng do hậu quả của bản HĐ-BL. Muốn xác định chánh sách cho năm tới, chánh quyền cần hiểu rõ thái độ và tầm mức viện trợ của Hoa Kỳ và các đồng minh.Cũng như phải hiểu rõ VNCH sẽ thực sự tiến tới chiến tranh hay hòa bình trong năm tới? Sau HĐ Ba Lê Hoa Kỳ có coi như chiến tranh VN đã hoàn toàn kết thúc và do đó thay đổi cách thức vì mức độ viện trợ cho VNCH chăng? Và sau HĐBL,VNCH sẽ còn tiếp tục đưa ra một ngân sách chiến tranh y như các năm về trước chăng ?

THEO CHIỀU HƯỚNG GIA TĂNG

Căn cứ trên những tin tức trên đây, ngân sách 74 sẽ vào khoảng từ 630 đến hơn 700 tỷ bạc. Chưa kể ngân khoản bổ túc mà năm nào Hành pháp cũng yêu cầu quốc hội hợp thức hóa sau khi đã chi tiêu trước. Như năm 1972 quốc hội đã chấp thuận NSQG là 324 tỷ bạc sau đó lại phải chấp thuận thêm ngân sách bổ túc là 41 tỷ nữa. Về năm 1973, quốc hội đã chấp thuận NSQG là 425 tỷ 986 triệu nay đang có tin Hành pháp đã chuyển qua Hạ viện bản ngân sách bổ túc lên đến 32 tỷ để xin hợp thức hóa.Như vậy, nếu NSQG tài khóa 74 bản chính thức đã lên tới hơn 600 hay hơn 700 tỷ, thì tới cuối niênkhóa phần ngân sách bổ túc sẽ đưa tổng số lên tới khoảng hơn 700 hay hơn 800 tỷ bạc ? Quả thực đây là một ngân sách bằng nienk hổng lồ VNCH chưa từng thông qua.

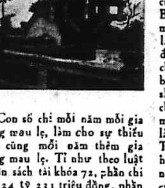

Con số chi mỗi năm mỗi gia tăng mau lẹ, làm cho sự thiếu hụt cũng mỗi năm thêm gia tăng mau lẹ. Tỉ như theo luật ngân sách tài khóa 72, phần chi là 324 tỷ 231 triệu đồng, phần thâu là 270 tỷ505 triệu đồng,số thiếu hụt là 53 tỷ 726 triệu. Qua tài khóa73,phần chi là425 tỷ, nhưng phần thâu chỉ có 281 tỷ, số thiếu hụt đã lên khoảng 144 tỷ, chưa kể khoản chi do ngân sách bổ túc. Nếu cộng cả khoản này vào, thì năm 72, ngân sách thiếu hụt 94 tỷ và tài khóa 73 ngân sách thiếu hụt tất cả khoảng 176 tỷ. Về tài khóa 74,vì chưa có dự luật đầy đủ chi tiết nên chưa rõ số thiếu hụt tiên khởi là bao nhiêu.nhưng cứ theo đà cũ,con số này phải gia tăng hơn so với số thiếu hụt về tài khóa 73.

Theo nguồn tin của AFP, ngân khoản dành cho mục quốc phòng năm 74 sẽ lên tới 307 tỷ so với ngân khoản 280 tỷ trong ngân sách tài khóa 73, nhưng tính theo tỷ lệ thì chỉ bằng 49o/o tổng số ngân sách thay vì trên 60o/o như năm 73, Lại theo nguồn tin từ HV, sở dĩ ngân sách 74 lên tới khoảng 700 tỷ là vì chánh phủ phải gia tăng các ngân khoản tín dụng cho tư nhân tăng gia sản xuất, phải tài trợ các nạn nhân chiến cuộc ở các trại tạm cư và phải tái thiết các cơ sở bị tàn phá vì chiến tranh.

CÒN TÙY TÌNH THẾ NHỮNG NGÀY SẮP TỚI

Nếu chỉ căn cứ vào những con số trên đây, dư luận có thể hiểu ngân sách tài khóa 74 bao gồm những khoản chi cho cả thời chiến lẫn thời hậu chiến. Chi phí quốc phòng có gia tăng chút đỉnh trong khi ngân khoản dành cho công tác tái thiết hậu chiến cũng được ghi thêm vào ngân sách. Đó là thứ ngân sách «vừa chiến tranh vừa hòa bình» hay thứ ngân sách «phi chiến phi hòa» cũng vậy. Có lẽ Hành pháp đã quan niệm không thể giảm chi quốc phòng trong khi CS còn tiếp tục vi phạm ngưng bắn và nuôi dưỡng ý đồ tái xâm lăng quy mô bằng vũ lực trong năm tới.Nhưng đồng thời vẫn phải tăng chi để giải quyết các vấn đề hậu chiến đã vừa xuất hiện, mặc dầu tiếng súng con chưa tắt hẳn và cũng để đáp ứng với sự chuyển biến của tình thế phát xuất từ HĐ-BaLê. Trong khi tình thế còn mập mờ,kế sách chắc chắn nhất là phải có khả năng đối phó được về cả hai mặt. Dù cho chiến tranh tái phát hay hòa bình vãn hồi, VNCH vẫn đã sẵn sàng chuẩn bị rồi. Nhìn chung hành pháp đã khôn ngoan muốn bắt cả cả 2 tay. Vấn đề là lực có tòng tâm hay không? Trong những điều kiện tình hình kinh tài suy tụp như hiện nay, VNCH có đủ khả năng cung ứng cho 1 ngân sách QG lên tới khoảng 700 tỷ riêng cho tài khóa 74 chăng ? Mọi chuyện có vẻ còn tùy ở con số ngoại viện. Con số ngoại viện lại còn tùy ở chánh sách Mỹ về vấn đề VN, mặt dầu tin tức mới đây cho hay Thượng viện đã biểu quyết cắt xén nặng nề ngân khoản viện trợ dành cho 3 quốc gia Việt, KPC,Lào. Cứ sự thường chánh quyền Nixon sẽ không chấp nhận kéo dài tình trạng phi chiến phi hòa ở VN và sẽ có quyết định dứt khoát sau chuyến công du BK của N.T Kissinger vào cuối tháng 10 này. Lúc đó, còn kịp chán để cho quốc hội quyết định về ngân sách quốc gia tài khóa 74.

□□□

CHUYỆN CŨ

□ VŨ THẾ NGỌC

HÀNH DỊCH

1)
Trắc bỉ hỗ hề.
Chiêm vọng phụ hề
Phụ viết :
Ta ! Dư tử hành dịch
Túc dạ vô dĩ
Thượng thận chiên tai
Do lai vô chỉ.

2)
Trắc bỉ dĩ hề
Chiêm vọng mẫu hề
Mẫu viết :
Ta ! Dư quí hành dịch
Túc dạ vô mị
Thượng thận chiên tai
Do lai vô khí.

3)
Trắc bỉ cương hề
Chiêm vọng huynh hề
Huynh viết :
Ta ! Dư đệ hành dịch
Túc dạ tất giai
Thượng thận chiên tai
Do lai vô tử.

ĐI QUÂN DỊCH

1)
Leo lên núi rậm kia !
Cha ta ngóng trông
Cha bảo :
Ôi ! con ta đi quân dịch
Sớm tối chẳng nghỉ
Cố mà thận trọng
Còn về được không ở xa

2)
Leo lên núi hoang kia !
Mẹ ta ngóng trông
Mẹ bảo :
Ôi ! con ta đi quân dịch
Sớm tối chẳng được ngủ
Cố mà thận trọng
Còn về được đừng bỏ xác

3)
Leo lên núi đá kia !
Anh ta ngóng trông
Anh bảo :
Ôi ! em ta đi quân dịch
Sớm tối phải cùng hàng
Cố mà thận trọng
Còn về được không chết

Kinh Thi
(Thiên Quốc Phong)

nghĩ trong ngày

NG. MẠNH CƯỜNG

● Mình sẽ dạy những thằng con đừng mang cao vọng.

Pasteur khi được tuyên dương Bác học,người ân của nhân loại có công,khám phá thuốc chống ngừa dịch, trở về căn nhà cũ nơi sinh thành dọc bài diễn văn trong đó ông cám ơn cha mẹ đã dạy ông «biết nhìn cho cao, biết học cho rộng».

Hình như ý niệm ấy đã ăn sâu vào tiềm thức của mỗi cá nhân chúng ta. Mỗi người dân Việt trên phương diện chính trị là 1 tổng thống con đòi chi phối chính sách quốc gia và trên phương diện xã hội lại một kẻ chung thân bất mãn, bởi cuộc đời bày ra bao nghịch cảnh trớ trêu mà bao danh vọng rơi rớt dần theo tuổi đời, để mỗi lần tới tuổi tính số cuộc đời, thấy chồng chất bao thất bại đau thương..

● Một người bạn khi thấy tôi dễ đứa con đầu lòng đã dặn tôi đặt tên con không nên để dấu. bởi ngày kia nó còn đi làm với Tây với Mỹ, ngoại quốc nó khó gọi khó sai khiến,

Hồi đó mình phẫn nộ đếnnghẹn ngào thấy xấu hổ như nghe 1 người bạn cao niên dặn con : «yêu gì thì yêu chứ đừng yêu nước, Là dân VN chậm tiến, yêu nước khổ lắm».

● Vị TT có thành tích vĩ đại trong lịch sử Ngoại Giao HK, chấm dứt 20 năm thù nghịch với Trung Hoa,mưu cầu 1 thế quân bình mới trên thế giới, nhưng đồng thời ông cũng là 1 lãnh tụ nhiều trắc trở nhất trong tột đỉnh vinh quang.

Vụ Watergate đang đặt ông thành 1 người Mỹ lo âu nhất trong nước Mỹ,Hình như những bộ mặt vui tươi nhất trong cuộc đời này là những kẻ bằng lòng với số mệnh.

Một chú bé bơm xăng vừa huýt sáo vừa làm việc chờ chồng đến giờ hẹn người yêu bên góc phố, có lẽ hạnh phúc chỉ tới đó, chỉ nằm ở đó.

● Lãnh tụ BV Lê đức Thọ, sau 1 tuần suy nghĩ, chấp hành quyết nghị của đảng từ chối giải Nobel hòa bình.

Những người CS VN lấy cớ rằng hòa bình ở VN chưa có (như thể rằng họ không phải là kẻ chủ trương vi phạm ngưng bắn) và hiệp định Paris theo như tuyên truyền của của họ với dânchúng BV là thắnglợi củariêng họ, dầu có phải là 1 tương nhượng, mà có thể cùng sánh vai với Kissinger(đại diện phía thất bại nếu dựa theo lập luận của họ) để lãnh giải hòa bình.

Trong thâm tâm chắc Thọ hiểu rằng HK đã dành cho Thọ nhiều tương nhượng trên hình thức, đó là những ân huệ mà chính Thọ nhìn nhận.Nếu còn có tinh thần hổ ngươi 1 con người bản thiện, chắc những ngày này là ngày Thọ buồn nhiều nhất.

40 NĂM QUA (1929 — 1969)

HỒI KÝ của VĂN BÌNH

(TIẾP THEO)

WARNER BROSS VUA SẢN XUẤT ĐIỆN ẢNH VÀ CỰU HOÀNG BẢO ĐẠI

Ngoài ra Hoàng Đế Bảo Đại có những cung cách, cử chỉ đánh bạc «lối nhà vua» đường hoàng, đõng đạc, thong thả, không nóng nảy, không cau có, khiến kẻ địch dù thua cũng mến yêu, kính nể.

Đúng là tinh thần mã thượng phong lưu (fair-play) của một con bạc hào hoa phong nhã !

Warner-Bross kết luận, trong một nụ cười hồn nhiên cởi mở:

«Theo chỗ suy luận riêng của Tôi,một người đánh bạc cao, tất nhiên chỗ ch trị cũng phải cao, Có đúng như vậy không ?»

Tôi trả lời,không nghĩ ngợi :

«Cờ bạc cũng như chánh trị, cao thấp có một phần ảnh hưởng, nhưng hên xui mới là yếu tố chính để mang lại thành công hay thất bại.

Rốt cuộc đời người và vận nước chỉ là một canh bạc đỏ đen»

TỪ TINH THẦN THỂ THAO ĐẾN NGHỆ THUẬT ĐÁNH BẠC

Ngồi nghĩ lại trong đời sống lưu vong, tôi có dịp nếm đủ mùi cay đắng,ngọt bùi khi lên voi, lúc xuống chó, lúc vui, lúc buồn, nhưng những bài học sâu xa thấm thía nhất của trường đời, những kinh nghiệm hữu ích nhất cho bản thân, tôi có cảm nghĩ đều rút tỉa ở những canh bạc đỏ đen, những ván cờ kéo dài thâu đêm suốt sáng, hoặc những trận thể thao long trời lở đất giữa những cao thủ hăng say chiến đấu cho màu cờ sắc áo của một quốc gia.

Năm 1954, nhân có giải tranh vô địch bóng tròn thế giới ở Thụy Sĩ, tôi đã sống luôn 2 tháng ở Genève, Lausanne, Berne Zurich là những thành phố lớn tổ chức giải vô địch này để theo dõi những thành tích của những đội banh nổi tiếng nhất hoàn cầu, trong đó có đội banh Hung gia Lợi có lối chơi liên hoàn khoa học, đẹp như một bức thêu tuyệt mỹ với hảo thủ Puskas, Kocsis, Higkuti là bộ ba trên hàng tiền đạo nổi danh thế giới. Năm đó 1954, đúng lý, giải vô địch thế giới phải về đội banh Hung Gia Lợi, nhưng Định Mạng trớ trêu, cuộc chung kết giữa Tây Đức và Hung gia Lợi kết cục lại rơi vào Tây Đức khiến cho 100 ngàn khán giả ở sân vận động Berne,kinh đô Thụy Sĩ ra về,phải ngậm ngùi cho số phận hẩm hiu của Hung gia Lợi, một nước ở Đông Âu vừa bị Nga Sô hành hung trong một trận tấn công của CS sắt thép,giết hại hàng chục ngàn dân b con trẻ yêu nước của thành phố chống cộng Budapest.

Trên khán đài, cạnh tôi, một gia đình người Hung khi thấy Tây Đức thắng bàn quyết định ẵm giải vô địch thế giới, tê tái, ngất lịm.Khán giả phần đông có cảm tình với Hung Gia Lợi vì điệu chơi,vì tinh thần thể thao,để lộ nét mặt sầu thảm, chia buồn với đội banh của thủ quân Puskas.

(còn nữa)

GIỮA NHỮNG NỖ LỰC NGĂN CHẶN CỦA KHỐI Á RẬP

DÂN DO THÁI TIẾP TỤC RỜI ĐẤT NGA

Nhờ việc bọn khủng bố nỗ lực phong tỏa trực lộ chính của dân di cư Nga gốc Do Thái từ đất Nga về Do Thái mà 1 điểm ít ai biết đến được đem ra ánh sáng : Kể từ năm 1973 số người Do Thái được phép rời Nga mỗi năm sẽ lên tới trên 30000 người 1 con số chưa hề đạt tới trước đây. Kể từ năm 1971, khoảng 70000 người Do Thái đủ hạng tuổi đã rời Nga sô về Do Thái.Trước đây trong khoảng thời gian từ 1960 đến 1970 chỉ không đầy 1000 người DT được phép rời Nga mỗi năm.

Hiện nay khối Do Thái tại Nga được ước lượng vào khoảng từ 2,5 triệu tới 3,5 triệu người.

HK rất lưu tâm tới điểm có bao nhiêu người gốc Do Thái đã được phép rời Nga, Hiện Quốc Hội Mỹ đang thảo luận về các đề nghị nhằm nới rộng mối giao thương giữa Mỹ và Nga sô và trở ngại chính của những đề nghị này là những lời tố cáo theo đó Mạc tư Khoa từ chối cho phép các công dân phản kháng của họ tự do di cư đi xứ khác.

Một cuộc khủng hoảng có tầm mức quốc tế

Từ bốn năm qua, con đường «thoát thân» chính của dân Do Thái rời Nga đi ngang qua đất Áo. Chính ở đó vừa diễn ra một biến cố đưa đến việc chánh quyền Áo đóng cửa tòa lâu đài Schoenau ở phía nam thành Vienne, Schoenau từ nhiều năm qua là trạm chuyển tiếp của dân di cư Do Thái trên đường về Do Thái

Ngày 28-9,hai người Á Rập có võ trang từ 1 địa điểm tại Tiệp Khắc nhảy lên một chuyến tàu từ MTK tới Vienne bắt giữ 4 người làm con tin trong số có 3 người là dân gốc DT.Hai tên khủng bố dọa giết con tin rồi tự sát, nếu họ không được phép tới một nước Á Rập an toàn.Kết quả điều đình là những người DT được thả, hai người Á rập được phép rời xứ và chính phủ Áo quyết định đóng cửa lâu đài Schoenau.

Chính biến cố nhỏ này đã được thổi phồng lên thành 1 cuộc khủng hoảng có tầm mức quốc tế, không chỉ liên hệ tới DT, Nga và Áo mà còn tới HK và cả LHQ nữa.

Trọng tâm của vấn đề ở đây là có thể nào chấp nhận được việc các chính phủ phải thay đổi chính sách chỉ vì bị áp lực cả bọn khủng bố quốc tế đang nắm trong tay sự sống còn của một số con tin ?

Tuy nhiên, thủ tướng Áo là ông Bruno Kreisky cũng một người gốc DT, lại nói rằng vấn đề không phải ở đó. Ông cho biết sở dĩ chính phủ Áo tìm cách đóng cửa trạm Schoenau vì nơi đó đã là mục tiêu khủng bố của nhóm Á. Rập tới 2 lần trong năm nay ông e rằng một cuộc bạo động đại qui mô có thể xảy tới nếu chính phủ Áo không áp dụng biện pháp trên.

TT Hoa kỳ Nixon lại có quan điểm khác. Ông đã yêu cầu TT Kreisky xét lại quyết định của ông. Ông nói : «Không thể nào chấp nhận chuyện một chính quyền dù lớn dù nhỏ lại đi nhượng bộ các nhóm, khủng bố» TT Áo trả lời là quyết định của ông đóng cửa lâu đài Schoenau không ảnh hưởng gì đến cuộc di dân của người Nga gốc DT vì họ vẫn được phép đi qua Áo để về DT. Nhưng bây giờ người DT được yêu cầu lên máy bay về DT ngay khi tới Vienne.

Trong khi đó,bộ trưởng Du Lịch Aicập ông Ismail Fahmy từ Le Caire bay tới Vienne đem theo 1 điện văn chúc mừng của T.T Aicập Sadat gửi TT Kreisky. Sau khi gặp TT Áo, ông Fahmy cho biết chính phủ Aicập không thấy có điều gì đáng quan tâm về việc dân di cư DT vào đi qua đất Áo

Những phản ứng trái ngược

Quyết định của thủ tướng Kreisky tạo ra nhiều phản ứng trái ngược trong quần chúng Áo. Nhiều người còn nhớ tới chế độ hà khắc của phe Quốc Xã hồi Thế Chiến thứ hai và chính cá nhân thủ tướng Kreisky đã từng bị Quốc xã giam cầm, ông còn có một người anh sống ở Jérusalem Nhưng thủ tướng Áo khăng khăng không đổi ý về việc đóng cửa lâu đài Schoenau. Ông e ngại một cuộc khủng bố kiểu đã xảy ra tại thế vận hội Munich 72 sẽ diễn ra tại Áo.

Bà Golda Meir thủ tướng DT lên tiếng cảnh cáo ông Kreisky là bọn khủng bố sẽ không bao giờ chấm dứt việc dùng con tin để yêu sách những điều chúng muốn nếu chúng thành công trong lần này. Rồi bà tức tốc bay sang Vienne để cố thuyết phục thủ tướng Áo rút lại quyết định.

Về phía Á rập, nhóm «Chim ó của cuộc Cách Mạng Palestine», nhóm đã nhận chủ mưu vụ cướp xe lửa và bắt con tin nói trên,đã tuyên bố : «Chúng tôi gọi bất cứ ai giúp đỡ dọn Do Thái di cư về đất Palestine là kẻ thù của dân tộc chúng tôi».

Trong khi đó một tờ báo Libanon loan tin bọn khủng bố «Chim Ó» lên tiếng dọa dẫm rằng : «Các tòa đại sứ Nga trên thế giới cũng như những nguồn lợi khác của Nga sẽ là mục tiêu của họ, nếu Nga không chấm dứt làn sóng DT di dân về DT». Tuy nhiên, sau đó, chính nhóm «Chim Ó» lại lên tiếng phủ nhận nguồn tin này,

Nga sô đã đoạn giao với DT từ tháng 6,1967 trong thời gian xảy ra cuộc chiến DT—Á Rập. Vậy mà, trong vòng năm năm sau, 50 phần trăm dândi cư vềtới DT xuất phát từ Nga.Theo một số chuyên gia,nguyên do đưa đến làn sóng DT di cư ồ ạt từ Nga là vì nước này muốn cải thiện bang giao với Mỹ,đặc biệt muốn gia tăng mối giao thương và tín dụng với Mỹ.DT phỏng đoán có độ từ 3 tới 3,5 triệu người DT hiện sống tại Nga trong lúc nhà cầm quyền Nga cho biết chỉ có 2,3 triệu người DT ở Nga mà thôi.

Để trấn an khối Á Rập, người Nga đã nói với họ là trong số dân gốc DT di cư về nước không hề có thành phần thanh niên có thể mang vũ khí chiến đấu được. Nhưng thật sự, dân di cư thuộc đủ mọi lớp tuổi và phe Á Rập quả quyết rằng có ít nhất 2 sư đoàn trong quân đội DT được hình thành từ nhóm di dân trở về DT trong vòng 2 năm qua.

Sự thật, một người Nga gốc DT muốn trở về DT không phải 1 điều dễ dàng. Trước hết, anh ta phải lo cho được một gia đình từ DT mời sang. Tính từ năm 60, có lối 200 ngàn giấy mời đã được gửi từ DT sang Nga và tiếp tục được yêu cầu gửi thêm nữa,

Sau đó, anh phải lo cho cóđược 1 giấy phép xuất ngoại.Giá mỗi giấy phép này là 400 đồng rúp cộngthêm 500 rúp tiền «thuế»từ bỏ quốc tịch Nga, như vậy mỗi di dân trên 16 tuổi phải tốn hết 900 rúp tương đương 1.300 Mỹ Kim. Thường thường họ tự lo lấy tiền bằng quĩ gia đình, nhưng nếu không đủ họ sẽ đượcCộngđồng DT ở Nga giúp đỡ.

Trên nguyên tắc dân di cư DT được phép đem theo của cải đồ đạc kể cả đàn dương cầm, máy may và TV, nhưng thực tế khi tới biên giới họ bị bọn cảnh vệ tuần biên lột hết không kể còn bị đánh đập, khủng bố và trộm cắp nữa. Địa điểm nổi tiếng kinh khủng nhất về những thành tích trên là Chop tại biên giới vùng Ukraine sang Tiệp Khắc.

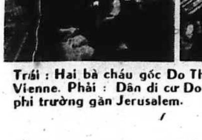

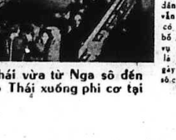

Trái : Hai bà cháu gốc Do Thái vừa từ Nga sô đến Vienne. Phải : Dân di cư Do Thái xuống phi cơ tại phi trường gần Jerusalem.

Sang tới đất Áo tất cả mọi chi phí của di dân được các tổ chức DT đài thọ.

Vai trò của Hoa Kỳ

Hồi năm ngoái, QH Mỹ đã chấp thuận 1 ngân sách 50 triệu MK để giúp dân gốc DT từ các nơi trở về cố quốc. Cũng chính HK đài thọ 1 phần lớn chi phí tại trạm Schoenau và vé máy bay từ Áo về DT.

Hiện nay các viên chức HK cũng rất sợ bọn Á Rập phát động một đợt khủng bố mới sau khi đã kể như thành công trong vụ đóng cửa trạm Schoenau.

Trở lại vụ này, cũng có vài nguồn dư luận ngợi khen thủ tướng Áo như tờ Times ở Luân Đôn. Tờ này nói rằng việc 4 con tin được bọn khủng bố thả ra bình yên đã là điều đáng kể và không thể nhìn việc làm của ông Kreisky dưới khía cạnhpháp lý hay luân lý bởi vì không thể đem những thứ đó ra để điều đình với bọn khủng bố trong khi chúng dùng những phương pháp bất hợp pháp.

Lên tiếng về vấn đề này, thủ tướng Kreisky căn vặn các nước nhất là HK thay vì «khuyên răn» này nọ, sao không dành hẳn mộtcầu hàng không hoặc gửi tàu tới mộthải cảng ở Hắc Hải hay Leningrad để giúp di dân DT rời Nga.

Về phần bà Meir, thủ tướng DT hưởng ứng ý kiến dùng đường Hòa Lan thay vì đường Áo để đưa di dân DT về nước, nhưng bà cũng cho biết điều thuận tiện hơn cả là dânDT được đi thẳng từ MTK về Tel Aviv,Nhưng bà ngỏ ý nghi ngại không được Nga hợp tác trong kế hoạch này.

Ngoài ra,nhiều di dân gốc DT tại Nga cũng đã dùng con đường qua Lỗ Ma Ni.Hiện có khoảng 300 ngàn dân gốc DT sống tại Lỗ và trong cuộc chiến 67 Lỗ đã không đoạn giao với DT.

Dù dùng con đường nào làn sóng dân gốc DT từ Nga trở về cố quốc vẫn không ngừng nghỉ. Và như vậy, có thể thấy trước việc bọn khủng bố Á Rập sẽ còn thực hiện nhiều vụ phá hoại khác mà không cần biết là những hành động khủng bố có thể gây nguy hiểm cho chính họ,cho Nga sô cũng như cho các nước khác nữa.

(Theo USNWR, 15.10)

Chủ Biên CHU TỬ và Nhóm Nhân Chủ

SÓNG THẦN

Số 700 Thứ Sáu 26-10-73 (1-10 Quí Sửu)

biên bản ngân phiếu xin đề bà Nguyễn thị Thái ▣ Tòa soạn 133 Võ Tánh Saigon ● quản lý : Nguyễn thị Huê

ĐỤC BỎ

□ 3 triệu tín đồ PGHH phản đối Ủy Ban cấp giải Nobel

SAIGON 24-10.

... Mặc dù Thọ đưa ra những lý do quanh co để biện giải, ... nhưng người ta vẫn không dấu được cảm nghĩ là y đã bị áp lực từ nội bộ miền Bắc tới dư luận khắp nơi, khiến y phải cáo-tăng từ khước giải Nobel.

Mặt khác, trong một văn thư đề ngày 22-10-73, đồng gởi tới chính phủ NaUy và ủy ban giải Nobel HB 1973 thuộc Nghị viện NaUy, ông Lương trọng Tường, Hội trưởng HĐ trị sự Trung ương Giáo hội PGHH cực lực chống đối việc chọn Lê đức Thọ, một trong những kẻ chủ chốt gây ra cuộc chiến tranh tàn khốc tại Nam VN, để trao giải Nobel HB 1973.

VN, Phi, THQG, Đại Hàn THÀNH LẬP Hội Đồng Thuế khóa và Quan thuế

MANILA 23-10. Bộ T i chánh Phi Luật Tân hôm thứ ba loan báo Trung Hoa Dân Quốc, Đại Hàn, VNCH và Phi Luật Tân đã thành lập một Hội đồng tổng thư ký đặc trách về sự hợp tác thuế khóa và quan thuế.

Mục đích của hội đồng là để gia tăng sự hợp tác và trao đổi ý kiến để cải thiện sự hoạt động và quản trị quan thuế tại bốn quốc gia kể trên.

Bốn quốc gia này cũng đang tìm cách gia tăng số hội viên của hội đồng.

Giả dạng V.C. đang đêm vô nhà dân ĐÒI THUẾ VÀ TÌNH 1 NQ lãnh 1 năm tù

SAIGON 25-10. Do đơn thưa của bà Nguyễn thị Diệu cư ngụ tại Long An tố cáo nghĩa quân Nguyễn văn Năm biệt phái trưởng ấp Hòa Ngãi thì trong đêm 22-6-73, tên này đã giả danh đối phương bắt y thị phải nộp thuế 10 ngàn, nhưng không có tiền nên y thị đưa cho Năm 1 ngàn. Lấy 1 ngàn bỏ túi vẫn chưa chịu đi mà còn lả lơi gạ gẫm đòi ăn nằm với con gái không được lại tán tỉnh ngủ với mẹ khiến b. này sợ quá phải bảo con cởi ngay sợi dây chuyền đeo trên cổ đưa Năm y mới chịu ra về.

Một tuần lễ sau, Năm mới bị bắt và không nhận đã có những hành vi trên. Nhưng 2 mẹ con bà Điểu, lúc được đối chất với Năm vẫn cả quyết những sự việc tố cáo có thật và sở dĩ phải đưa tiền chỉ vì đêm đó Năm có đem theo khẩu súng.

Vì vậy, Nguyễn văn Năm bị truy tố ra Tòa Quân Sự MTBKTĐ và QK.3 về tội cướp.

Ra trước Tòa, bị can vẫn ngoan cố phủ nhận tội trạng và khai đêm đó y ở chơi nhà 1 người bạn cho tới sáng rồi mới về trụ sở.

Nhưng nhân chứng đã không xác nhận lời khai của Năm, nên sau lời buộc tội của Đại úy ủy Viên Chính Phủ và lời bào chữa của LS cho bị can, Tòa cải tội danh cướp ra cưỡng đoạt phạt Nguyễn văn Năm 1 năm tù ở.

26-10 cúp nước TẠI NHIỀU ĐƯỜNG thuộc Quận I S.G

SAIGON 24-10.— Saigon Thủy cục cho hay sẽ cúp nước vào ngày thứ sáu 26-10-73 tại các đường Cường Để (từ Lê thánh Tôn đến Nguyễn Du), Ng. Du (từ Ng bỉnh Khiêm đến Mạc đỉnh Chi), Gialong (từ Cường Để đến Đồn Đất), và Chu mạnh Trinh (từ Ng. Du đến Lê thánh Tôn), thuộc quận 1 Saigon.

Vẫn theo VTX, việc cúp nước này bắt đầu từ 8 giờ sáng đến 18 giờ chiều để thực hiện một công tác kỹ thuật trên đường ống.

Saigon Thủy Cục cho biết vào ngày vừa nói nước sẽ bị yếu tại các đường Cường Để (từ Lê Thánh Tôn đến Bến Bạch Đằng đến Công trường Mê Linh) và Gia Long (từ Đồn Đất đến Hai bà Trưng).

Vậy, đồng bào dự trữ nước đủ dùng trong ngày 26-10-73.

CÁC ĐÔ, TỈNH, THỊ TRƯỞNG LẠI ĐƯỢC CHỈ THỊ bảo đảm mua khẩu phần gạo cho công chức, cán bộ

□ Ấn định lại giá biểu khẩu phần nuôi ăn can phạm lên 80đ cho nơi đất đỏ thấp và 100đ vùng đất đỏ cao

SAIGON 24-10.- Phủ Thủ Tướng, trong một công điện mới đây đã nhắc nhở các Đô, Tỉnh, Thị Trưởng làm mọi cách để bảo đảm cho công chức, Cảnh sát quốc gia, cán bộ và Nghĩa quân luôn luôn mua được khẩu phần 21 kí gạo với bồi khoản 3000đ do Chính phủ ấn định trước đây.

Theo tin VTX, công điện trên của Phủ Thủ Tướng đã đưa ra một số chi tiết để các Đô, Tỉnh, Thị Trưởng áp dụng hầu bảo đảm việc mua gạo kể trên.

Biện pháp này được miễn áp dụng đối với những thành phần nào có thể tự thực hiện việc mua gạo trên thị trường tự do.

Công điện cũng nhắc nhở biện pháp bảo đảm mua gạo cho công chức Cảnh sát Quốc gia và Cán bộ được thực hiện qua hệ thống ban tiếp liệu hiện hữu. Các Đô, Thị, Tỉnh Trưởng phải lập bản ước tính nhu cầu gạo căn cứ theo nhân số yêu cầu được bảo đảm và gởi cho các nha Đại diện Tổng cuộc tiếp tế để được cung cấp số lượng gạo cần thiết.

Riêng đối với Nghĩa quân, các Tỉnh trưởng nên thực hiện biện pháp bảo đảm mua gạo ưu tiên bằng gạo do chính địa phương sản xuất. Đặc biệt tại tỉnh nào mà sản lượng tại địa phương không đủ thỏa mãn nhu cầu như Quảng Đức, Phú Bổn, Kontum, các Tỉnh Trưởng phải lập bản ước tính số lượng gạo thiếu hụt gởi cho các Nha Đại diện Tổng Cuộc Tiếp tế để xin cung cấp.

Gạo (Mỹ tròn) do Tổng Cuộc Tiếp tế cung cấp, được bán ngay tại kho với giá 14.000đ 100kg. Mọi chi phí chuyên chở từ kho đến các địa phương liên hệ sẽ do các thành phần thụ hưởng gánh chịu.

Mặt khác trong 1 văn thư gửi bộ Nội vụ mới đây, Thủ tướng đã chấp thuận cho ấn định lại giá biểu khẩu phần nuôi ăn can phạm tại các Trung tâm Cải huấn như sau :

— Vùng đất đỏ thấp : 80đ mỗi khẩu phần thay vì 60đ.

Xem tiếp A trang 6

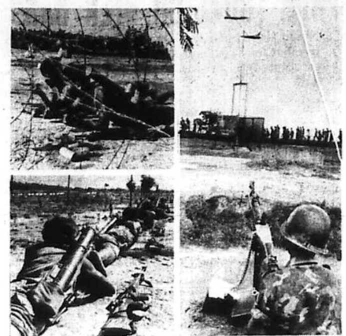

Trung tâm HLQT biểu diễn chiến thuật và vũ khí mới

— Các toán đặc công du kích tấn công các căn cứ CS (2 hình trái)

— Huấn luyện xử dụng vũ khí phòng không cá nhân chống lại phi cơ CS. Tin tức tình báo cho thấy CS đang chuẩn bị không chiến (hình phải).

□ THANH HUY

1 UB tại LHQ YÊU CẦU CẤM MỌI HÌNH THỨC NGƯỢC ĐÃI các phạm nhân

LHQ 23-10.- Việc tra tấn và các hình phạt vô nhân đạo hoặc giảm giá trị con người phải được cấm chỉ. Đó là nội dung 1 quyết định của Ủyban Xã hội, Nhân Đạo và Văn hóa Liên hiệp Quốc.

Theo AP, ủy ban hy vọng Đại Hội Đồng LHQ sẽ chấp thuận quyết định trên và yêu cầu mọi quốc gia chấp nhận các thỏa ước về việc cấm tra tấn, sẽ thực hiện quyết định trên. Ủy Ban cho biết hiện rất quan tâm đến vấn đề tra tấn vẫn còn được áp dụng tại nhiều quốc gia trên thế giới.

Nguồn tin AP cho biết Đại Hội Đồng LHQ chỉ xét tới quyết định trên vào cuối năm nay.

Phát giác vài tia sáng trong vụ án mạng rùng rợn ở Cầu Bông

TÌM THÊM 1 NẠN NHÂN THỨ TƯ BỊ GIẾT CHẾT NHÉT XÁC TRONG TỦ ĐỨNG

□ Đã lấy được dấu tay thủ phạm □ 10 người liên hệ bị tạm giữ điều tra

□ DUY NHÂN

GIA ĐỊNH 25-10. — Vài giờ đồng hồ sau khi phát giác ra vụ án mạng tại Trung Tâm Quảng cáo ABC, số 56 đường Lê văn Duyệt Gia Định, gây tử thương cho ông Phan văn Triết cùng vợ là bà Vũ thị Hoa, và đứa cháu nội mới lên 1 tên Phan quốc Vũ, nhân viên công lực đã ghi nhận đầy đủ dấu tay của thủ phạm, và đang cấp thời mở cuộc điều tra, truy lùng những kẻ nhúng tay vào máu này.

«Án mạng xảy ra đúng 2g10 sáng 23-10-73».

Một chứng nhân (xin tạm dấu tên để bảo đảm an ninh cho đương sự) cư ngụ gần nhà ông Triết kể lại, ngay sau khi xem đồng hồ tay (lúc 2g10 sáng 23-10) thình lình nghe có tiếng bà Hoa la hét cầu cứu, nhưng phần vì không mấy thân thiết, phần vì sợ hãi, đương sự không có phản ứng nào khác hơn .. chờ đợi !

Rồi, nhiều tiếng lục đục... kỳ lạ phát ra từ căn gác xếp ngôi nhà số 56 đường Lê V Duyệt Giađịnh tiếp nối nhau vang lên. Và, khoảng 5 phút sau đó, tất cả đều im lặng. Im lặng đến nghẹt thở.

Lắng tai nghe ngóng. Thật sự trong căn gác xếp kia vẫn còn tiếng lục đục, nhưng có lẽ người gây nên tiếng động có vẻ dè dặt, nhẹ nhàng hơn. Thình lình, xa xa nhiều tiếng chân người đi lại, người ta hỏi vào nhà ông bà Triết, nhưng được ở trong «thông báo» là... «chuyện gia đình». Hơn 8 giờ sáng cùng ngày khi một số thợ đến nhà ông Triết để tiếp

Xem tiếp C trang 6

Sau phiên họp đầy sóng gió và căng thẳng

TV HOÀN TẤT VIỆC ĐỀ CỬ NGƯỜI vô 12 UB thường vụ Thượng Viện

□ NS Huyền phản đối bằng ghi danh toàn Nghị Sĩ DC,BI

— NGUYỄN THIỆP

SAIGON.— 25-10 Thượng viện sáng thứ tư đã hoàn tất việc đề cử người vào 12 ủy ban thường vụ trong không khí căng thẳng bất ngờ. Cựu CT Huyền đã phải 3 lần đăng đàn phản đối điều mà cụ gọi là «một sự ghi danh bất hợp lệ của phe thân chính» và cụ nhấn mạnh nếu phía đa số không tạo được tinh thần hợp tác sự tương kính, thẳng thắn ngay trong phiên họp tiêu khởi thì cụ e rằng các hoạt động sắp tới của TV sẽ không đi đến đâu.

Tân CT Trần Văn Lắm lên tiếng trấn an rằng sự ghi danh trước chỉ nhằm tiết kiệm thời gian, và hơn nữa vẫn còn chỗ chọn lựa cho mọi NS khác.

TV đã phải ngưng họp trong 20 phút để các NS tham khảo dung hòa quan điểm, sự ghi danh tiếp diễn một cách vất vả nghiêng phần bất lợi về phía thiểu số. Khi tái nhóm, việc ghi danh lại vấp thêm một trở ngại lớn là số NS xin tham dự vào 2 ủy ban nội viện nội qui và Ngoại Giao Thông Tin đã vượt mức nội qui TV cho phép. Lãnh tụ thiểu số Vũ v Mẫu và Nguyễn v Huyền rút khỏi phòng họp khi TV phải tạm gián đoạn cuộc bầu cử lần thứ 2 để giải quyết nạn «nhân mãn» thuộc 2 ủy ban trên. Rốt cuộc, TV khi nối lại sự thảo luận đã đành đồng cầu giải đáp lại cho 2 ủy ban liên hệ.

Điều trần trước UB Ngân sách TC Hạ Viện

T.T CHIÊU HỒI XIN CẤP 10 TRIỆU để định cư 5.500 Hồi Chánh Viên

□ Biểu ngữ kêu gọi HC ở Đô thị nhiều hơn thôn quê

● DANH HOÀNG SƠN

SAIGON 25-10.- Ra điều trần trước Ủy ban NSTC/HV, ông Tổng trưởng Chiêu Hồi Hồ văn Châm công nhận là bộ CH còn có nhiều tệ trạng cần phải sửa chữa để chính sách kêu mời CS về với phe Quốc gia được thêm phần kết quả.

DB Nguyễn trọng Nho đặt câu hỏi với ông TT/CH là phải chăng VC ở thành phố nhiều hơn ở thôn quê mà chỉ thấy các biểu ngữ kêu gọi hồi chánh nhan nhản ở thành thị mà thôn quê thì không thấy. TT/CH đã cười và đáp rằng ông cũng phải cười khi thấy một biểu ngữ kêu gọi cán binh CS về hồi chánh treo ngay đằng trước cửa nhà ông. Ông TT Châm cũng nhận là quả thực có sự «lấy điểm» của các thuộc cấp của ông và điều này ông biết rõ lắm. Tuy nhiên ông cũng nhấn mạnh là ở thôn quê, chiêu hồi cũng thường để mất tới, nhưng khốn nỗi, mình làm 1 thì CS phá 1, làm 2 CS phá 2...

Ngoài ra DB Nho cũng nêu lên trường hợp có 1 vị Đại tá Việt Nam Cộng Hòa đã phá chính sách CH của chính phủ bằng cách «xin» 1 số cán binh CS về HC đã khai khẩn đồn điền cho có

Xem tiếp D trang 6

HỘI ĐỒNG ĐÔ THÀNH THẢO LUẬN VÀ BIỂU QUYẾT CHẤP THUẬN

KÊU GỌI QUỐC HỘI BAN HÀNH ĐẠO LUẬT ẤN ĐỊNH GIÁ BIỂU THUÊ ĐẤT TƯ NHÂN

□ HĐĐT thuận thay hệ thống đèn thủy ngân trị giá 16 triệu tại Q 4,6,7,8 và 10

● NGHI-VŨ

SAIGON 25-10.— Vì hiện nay chưa hề có văn kiện chính thức nào ấn định việc thuê đất giữa các tư nhân, nên chánh quyền không thể can thiệp trực tiếp hoặc áp dụng biện pháp chế tài đối với những chủ đất tự ý tăng giá biểu cho thuê, Phụ tá Hành Chánh Tòa Đô Chánh đã cho biết như trên để trả lời một số thắc mắc của các Nghị Viên trong phiên họp sáng thứ Tư HĐĐT.

Trước đó Nghị Viên Huỳnh văn Năm đã lên tiếng báo động hiện có nhiều chủ đất ngoại kiều tại Đô Thành đang tự ý tăng giá mướn bất hợp pháp tới 200 phần trăm, khiến nhiều đồng bào nghèo chới với không biết kêu cứu vào đâu ! Bởi vậy Nghị Viên Năm yêu cầu HĐĐT và TĐC cần gấp rút thành lập một ủy ban để cứu xét vấn đề này, giúp dân ở thuê trên đất tư khỏi bị bóc lột tàn nhẫn và quá đáng.

Ô. Cao Văn Tích Phụ Tá HC/TĐC cũng cho biết CQ ĐôTinhThị quả thực hoàn toàn bất lực về vấn đề này, vì chỉ có thể hòa giải chứ không có quyền xía vô việc cho thuê đất của tư nhân. Do đó theo Phụ tá Tích đồng bào mướn đất tư nên nhờ Tòa án can thiệp nếu thấy bị chủ đất tăng giá ngang ngược.

Cuối cùng sau một hồi bàn luận gay go, HĐĐT đã chấp thuận một biểu quyết duy nhất : Thỉnh cầu chính phủ và Quốc hội sớm nghiên cứu để ban hành 1 đạo luật về việc sản hóa nhà đất và ấn định giá biểu thuê nhà đất tư nhân tại các Đô tỉnh thị toàn quốc.

Cũng trong phiên họp sáng qua, HĐĐT còn biểu quyết chấp thuận việc thay thế một hệ thống đèn thủy ngân trị giá trên 16 triệu đồng tại một số đường lớn thuộc quận 4,6 7,8 và 10.

Bộ Kinh Tế ấn định thể thức mới

Tồn trữ từ 1 tấn bột mì trở lên phải khai số tồn kho hàng tuần

□ Vải dệt bằng sợi, chỉ ny-lông vẫn bị cấm nhập cảng

SAIGON 25-10.. Để tiện việc theo dõi và kiểm soát thị trường bột mì, bộ Kinh tế vừa ấn định thể thức khai báo của các Đại lý, thương nghiệp trung, các nhà trực dụng gồm lò bánh mì, xưởng làm mì gói mì sợi, v.v.., phải áp dụng triệt để.

Theo thông cáo do Tổng trưởng Kinh tế ký ngày 20-10 vừa qua ấn định rằng, nếu có tồn trữ từ 1 tấn (40 bao) bột mì sắp lên phải khai số tồn kho vào mỗi sáng thứ bảy. Trong bản kê khai lập thành 3 bản ghi rõ loại, số lượng bột mì, địa chỉ tồn trữ và nộp cho Nha Kiểm soát Kinh tế, Bộ Kinh tế.

Ngoài việc kê khai số tồn kho, các thương gia cũng những nhà trực dụng nêu trên phải giữ hóa đơn mua và bán bột mì sổ sách kế toán hợp lệ cũng nêu số tồn kho bột mì tại văn phòng cũng như tại kho. Mọi vi phạm không khai, khai man số tồn kho không giữ sổ sách hợp lệ cũng không nêu số tồn kho sẽ bị chế tài theo luật định.

Mặt khác vẫn theo tin VTA, nhằm bảo vệ kỹ nghệ sản xuất nội địa, 1 số loại vải dệt bằng sợi, chỉ bông hoặc ny lông vẫn bị cấm nhập cảng dưới mọi hình thức.

Theo đó, các loại vải dệt bằng sợi bông (100%) vẫn bị cấm nhập cảng như loại vải tám (tissus ecrus), vải kaki, vải trúc bâu trắng, màu và in bông (calicot blanc, couleur, imprimé. Vải dệt bằng sợi bông (100%) trắng, màu và in bông loại Sen đầm (satinette) đen và màu.

Nha Tổng Quản trị họp báo thanh minh

Hội đồng VHGD không tham nhũng nhưng có vụ mượn oai để lòe bịp

□ LM Cao văn Luận chỉ được cấp 20 lít xăng để công tác

SAIGON 25-10.- «Từ khi thành lập đến nay, Nha Tổng Quản Trị chỉ mới cấp đúng 20 lít xăng Super để Linh mục Cao văn Luận đi công tác cho Hội Đồng VHGD, tuy nhiên việc cấp phát xăng cho 1 hội viên HĐVHGD như vừa nói cũng hoàn toàn căn cứ trên đề nghị chính thức của văn phòng thường trực đề ngày 20-10-73».

Ông Bửu Nghi, Tổng Quản trị của HĐVH trong cuộc tiếp xúc với 1 số đại diện báo chí Việt ngữ nói rằng, sau 74 ngày hoạt động liên tục ủy ban Kiểm soát Hội đồng Văn hoa Giáo Dục không tìm thấy 1 hồ sơ hay bằng chứng nào tỏ có sự tham nhũng xảy ra tại Tổng nha QuảnTrị.

Riêng việc mua thêm 2 chiếc xe mới, thì mọi thủ tục đều do cơ quan Tiếp vận trung ương đảm nhận, thay vì HĐ trực tiếp thực hiện như trường hợp «Autogate» xảy ra tại Hạ viện trước đây.

Xem tiếp E trang 6

Để đáp ứng tình thế nghiêm trọng

QL/VNCH TÂN TRANG VŨ KHÍ MỚI Huấn luyện kỹ thuật phòng không

□ TTHL Q. Trung trình diễn phòng không bằng vũ khí nhỏ

SAIGON 24-10.- Một buổi trình diễn kỹ thuật và chiến thuật đánh biệt kích, phòng không và chống xe tăng bằng vũ khí nhỏ, hỏa tiễn M72 XM 202 và TOW đã được tổ chức sáng 24-10 tại Trung tâm Huấnluyện Quang Trung.

Dịp này, Thiếu Tướng Phạm văn Phú, cũng cho hay, nhằm phát triển chiến thuật phòng thủ cho quân lực VNCH và cũng để đáp ứng cho một tình thế mới, Trung tâm từ năm 1972 đến nay đã đặc biệt huấn luyện cho các tân binh khóa sinh về «Kỹ chiến thuật phòng không bằng vũ khí BB».

Theo Tướng Phú, vào đầu cuộc chiến tháng 4-72 vừa qua đã có 1 vài lần máy bay địch đã đến sát bờ Bắc Bến Hải và gần đây nhất Cộng quân đã thiết lập 12 phi trường tại miền Nam VN, nên việc huấn luyện phòng không cho binh sĩ VNCH được xem là cần thiết.

Đề cập về kỹ thuật phòng không, Trung tướng Phan trọng Chinh Tổng cục Trưởng Tổng Cục Quân Huấn cho biết không phải chỉ có vũ khí tinh vi, hỏa tiễn, súng lớn mới có thể hạ được máy bay địch, mà với những vũ khí cá nhân, binh sĩ VNCH cũng có thể hạ được máy bay địch khi thấy chúng xuất hiện, nếu mọi người đều bắn với 1 kỹ thuật tinh xảo.

Trung tâm HL Quang Trung còn trình diễn chiến thuật phòng không bằng vũ khí nhỏ (cá nhân), hỏa tiễn Tow XM 202, hỏa tiễn M.72 và kỹ thuật chống xe tăng địch

NĐ KÝ GIẢ được mua gạo của T.C.T.T

SAIGON 24-10.- Tổng Cuộc Tiếp Tế đã chấp thuận cho mỗi đoàn viên Nghiệp đoàn ký giả Việt Nam được mua 50kg gạo nội địa số 1 với giá là 6.375 đồng, tức 12.750 đồng mỗi bao 100kg, chưa kể tiền chuyên chở khoảng 300 đồng một bao 100kg. VTX loan báo như trên.

Ban Chấp Hành Nghiệp đoàn ký giả VN vừa thông báo để đoàn viên Nghiệp đoàn nào muốn mua gạo hãy liên lạc gấp với văn phòng đường Lê Lợi Saigon để đóng tiền.

Phòng ngừa cuộc đánh phá bất ngờ của CS

QK 3 ĐỀ PHÒNG TỔNG TẤN CÔNG bằng không lực, chiến xa của CS

□ Cả 100 xe trang bị dụng cụ truyền tin lập TTHQ lưu động

□ DƯƠNG PHỤC

BIÊN HÒA 25-10 Bộ Tư Lệnh QĐ3 đang dồn dập chuẩn bị để phòng một cuộc tổng tấn công của Cộng quân mà mục tiêu chính là Biên Hòa và vùng phụ cận.

Các biện pháp phòng ngừa nhằm chống lại một cuộc đánh phá bất ngờ của chiến xa và phi cơ địch. Các giới chức quân sự thẩm quyền còn dự trù BTL/QĐ3 và các doanh trại đồn trú trong Tiểu khu Biên hòa sẽ là mục tiêu của những đợt mưa pháo dữ dội của quân Cộng.

Ngoài biện pháp mỗi quân nhân phải tự đào hố tránh pháo, các đơn vị trưởng còn được lệnh bỏ trống doanh trại, dời bộ chỉ huy đi chỗ khác khi có biến.

Chỉ huy trưởng truyền tin QK3 được lệnh chuẩn bị đoàn «Công Voa» 100 chiếc để sẵn sàng lên đường với đầy đủ dụng cụ kỹ thuật truyền tin để thiết kế 1 Trung tâm Hành quân khác ngoài phạm vi BTL/QK3 hiện nay.

Tất cả các đơn vị cắm trại 100%, chuẩn bị tác chiến, các đơn vị trưởng không được rời nhiệm sở với bất cứ lý do nào. Các cuộc thực tập báo động liên tiếp và đã có lần tưởng rằng chiến xa địch đang trên đường tiến vào thành phố.

Kỹ nghệ còn quá tệ ĐỒ HỘP VN kém vệ sinh

SAIGON 25-10 Một chuyên viên cao cấp đặc biệt nghiên cứu về phát triển kỹ nghệ vừa cho biết là đa số các nhà máy kỹ nghệ hiện nay, vì thiếu thị trường, nên chỉ hoạt động ở mức từ 30 đến 50 phần trăm khả năng sản xuất.

Chuyên viên trên nói rằng, nền kỹ nghệ VN được ghi nhận còn rất yếu kém, kỹ thuật tuy đã được cải tiến rất nhiều, nhưng phẩm chất các sản phẩm chưa được hoàn hảo và không cạnh tranh nổi với hàng nhập cảng.

Một trong những kỹ nghệ hoạt động yếu kém là kỹ nghệ thực phẩm đóng hộp vì đồ hộp VN còn kém, điều kiện vệ sinh chưa được hoàn bị

SÓNG bồ ghềnh

Đường quê muôn dặm mây vênui
Đất khách năm canh, sóng Bồ Ghềnh

PHAN THANH GIẢN

TỪ NGÀY CỤ «BẢO KIẾM SẮC PHONG LÊN ĐƯỜNG»

Tiếp theo phần tóm kết thời sự hàng đầu trong tuần lễ từ 14 đến 20-10-73 vừa qua, chúng tôi thấy có những điều đáng ghi nhận thêm, do biến chuyển của thời cuộc quá nhanh chóng mà kỹ thuật của nhà báo không chạy theo kịp «thời gian tính» của mỗi vấn đề.

Chẳng hạn như việc vào giờ chót, sáng 21-10-73 tại phi trường TSN cụ Phó TT Trần văn Hương đã được tiễn đưa lên đường sang Mỹ để trị bịnh, điều mà từ cả năm nay dư luận đang nghĩ đến cho... Tổng thống KPC Lon Nol, nhưng dường như căn bịnh của TT Lon Nol là chứng «quân sự chánh trị» không phải là chứng bịnh nan y, vì có thể chữa trị dễ dàng theo phương pháp Viện trợ HK cũng như «tiếp máu» vậy.

Sở dĩ bấy lâu nay dư luận sai lầm hoặc cố ý trù ẻo cho rằng cụ TT Lon Nol bản thân bất toại nhưng sự thật thì cụ ta vẫn còn mạnh, bằng cớ là quân Khmer đỏ mà đằng sau lưng có cả CSBV cả Nga sô và TC đánh đấm túi bụi, vẫn không «nuốt trửng» được Pnom Penh hay tỉnh lỵ Kompong Cham. Đó là điều mà hồi tháng 8-73 có cả những bình luận gia «lô canh» ở Saigon đã tiên đoán là liền sau khi HK chấm dứt oanh tạc yểm trợ ngày 15-8-73 thì người anh em Khmer đỏ về lấy Pnom Penh Kompong Cham như lấy đồ ở trong túi.

Chúng tôi phải kể lại sự kiện này là để chứng minh cho cái gọi là «thời gian tính» mà nhà báo hoặc không chạy theo kịp, hoặc muốn chạy chận đầu nó thì ... lại hố ! Nghĩa là người ta cứ trù cho TT Lon Nol ra đi, mà không ngờ rằng nay thì chính Hoàng thái hậu Kossamak ra đi... chữa bịnh và nếu đây là «lịch sử tái diễn» thì nên nhớ đến ngày xưa kia VN cũng có cả Hoàng gia Lê chiêu Thống đã bồng trống nhau qua ở... luôn bên Tàu.

Trở lại việc cụ Phó TT Trần văn Hương đi chữa bịnh sang HK cũng là 1 thiệt thòi cho tình hình nước nhà trong lúc này, vì cụ Phó là nhân vật chánh quyền đã được TT Nguyễn văn Thiệu ỦY QUYỀN bài trừ tham nhũng như trước đây Vua Gia Long đã trao cho Tả quân Lê văn Duyệt Tổng trấn Gia định thanh cái quyền... tiền trảm hậu tấu, nhưng từ ngày cụ Phó Cây Tùng «bảo kiếm sắc phong lên đường» đến nay chưa nghe có 1 tên Tạ Vinh nào phải tán rồi trong lúc có tên Ngô Chiêu đã «dzọt» mất, bọn Hạm đường thì còn được điều tra và «Nữ Hoàng Gạo» thì vẫn được ông Tổng KT ... đinh chánh lên đinh chánh xuống.

KHUYẾN CÁO... «TRẺ TÀU» CHĂNG ?

Nói cụ Phó Cây Tùng đi chữa bịnh HK là 1 thiệt thòi cho quốc gia đại sự không phải lời quá đáng, vì ngoài việc ủy quyền bài trừ tham nhũng, mà khi cụ ra đi phải bỏ dở, thì cụ Phó Cây Tùng còn có hai cái «quyền hiến định» cao cả là Chủ tịch điều khiển 2 Hội đồng VHGD và HĐ KTXH.

Riêng Hội đồng VHGD đang mở khóa họp tại nhà hàng Majestic mà người ta hy vọng khóa này cụ Phó và Hội đồng sẽ làm mạnh, khi đã có tin Ma túy đột nhập vào Học đường, đó là chưa kể việc ông Tổng Thơ Lận hăm he sẽ cho Sinh lý ngừa đẻ đột nhập vào chương trình giáo dục nữa mà điều này đang làm cho dư luận phân vân.

Nhưng, điều đáng kể là phải chăng vì cụ Phó Cây Tùng phải đi HK chữa bịnh mà HĐ VHGD đã làm việc... lấy lệ, mất hào hứng, ngoài các phiên họp đã dành ra để tố tham nhũng nội bộ, thì nghe nói Hội đồng VHGD có đưa ra được cái KHUYẾN CÁO... cấm trẻ em học trò hút thuốc lá.

Chưa chi thằng bạn xấu mồm đặt câu hỏi: phải chăng các ông Hội đồng này mới.. từ trên Trời rớt xuống ? Bởi vì các trẻ em đã biết phì xì ke từ 13, 14 lên 15 tuổi mà đến bây giờ HĐ VHGD mới khuyến cáo cấm trẻ em hút thuốc lá ? !

Đáng lẽ ra các ông HĐ này phải ngó thấy xa hơn tí là từ lâu, bao nhiêu Phụ huynh HS đã khóc hận cho số con em đã bị bọn lưu manh cám dỗ, hơn nữa là bắt ép phải ghiền Ma túy, mà như 1 bản tin quân sự mới đây khám phá về số lượng Ma túy do từ CSBV đưa vào để đầu độc vừa.. đổi gạo ở VNCH.

Mới đây, nhà cầm quyền CSQC trong Chiến dịch «Vì Dân» cũng đã báo cáo là hàng tháng Nam VN tiêu thụ những 2 tấn Ma túy, con số này đến nay (sau 1 tháng thi đua bài trừ Ma túy) chưa nghe nói đã giảm được phần nào, chớ cứ như CÁI ĐÀ này thì tưởng rằng ông Tổng Ngô khắc Tỉnh khỏi phải lo nạn NHÂN MÃN mà nên nghĩ đến cái nạn diệt chủng. 1 ngày nào đó thanh thiếu niên là rường cột lại sẽ đến.. mục xương cả đám ra.

Rốt cuộc, chỉ vì cụ Phó Cây Tùng phải đi chữa bịnh HK để lại cái HĐ VHGD cho cụ Phó Rở điều khiển như «lắc lư con tàu đi» rồi cũng chẳng đi tới đâu. Vả lại các cụ Hội đồng thì cũng đã quen cái nếp sống trong Tháp Ngà, các cụ chỉ ngó thấy được chung quanh mình toàn cái gì cũng tốt đẹp cả, còn khuyên với «cán» xương cái gì nữa.

VĨ NHÂN VÀ CHẾ ĐỘ

Nói về sanh hoạt chánh trị quốc nội trong tuần lễ vừa qua thì còn có tin bà Cố Ngô đình Nhu đang vận động được trở về thăm quê hương (tin này theo báo «Độc Lập» và không có «tự ý đục bỏ») là 1 điều đáng được suy gẫm.

Trước hết người ta chưa quên cách đây có tin Cựu Hoàng Bảo Đại về nước, cũng đã làm cho dư luận sôi nổi, cho đến khi có lời cảnh cáo của TT Nguyễn văn Thiệu lên tiếng mỉa mai rằng : «Vua không nói Vua về» thế mà chưa chi đã có bọn «chầu rìa» nhằm mua quan bán tước, cũng như ATV cho hay có cả cụ «Ngô đái Đường» lo lập Văn phòng và đặt... bàn Hương án ở khắp nơi nhằm cung nghinh xa giá hồi loan.

Tuy nhiên, cái tin bà Cố Nhu phải có khác và người ta phải

XEM TIẾP TRANG 6)

TIN CẦN BIẾT

04-11-73 THI TUYỂN VÔ HỌC VIỆN TRI HÀNH

Phân Khoa Đại Học Thương Mại và Phân Khoa ĐH Q.Trị Xí Nghiệp thuộc Học Viện Tri Hành trân trọng thông cáo :

Ngày thi tuyển vào 2 Phân khoa trên được ấn định là 04-11-73 thay vì 28-10-1973 như thông cáo số 04/HVTH/VP đã ghi sai. Ngoài ra các chi tiết khác đều không thay đổi.

Mọi chi tiết cần biết thêm xin liên lạc với Văn phòng Viện đặt tại số 525 đường Nguyễn Tri Phương Saigon 10, ĐT số 51.542 trong giờ làm việc.

CÁC CỘNG HỮU CHỦ NHỮNG BẤT ĐỘNG SẢN ĐƯỢC PHÉP PHÂN LÔ

Bộ Phát Triển Nông Nghiệp và Điền Địa trân trọng thông báo :

Trong thời hạn sáu (6) tháng kể từ ngày thông cáo này được công bố tại các Đô, Tỉnh, Thị, các cộng hữu chủ của những bất động sản đã xây cất không phân biệt diện tích, được phép nạp hồ sơ tại Ty Điền Địa Sở tại để xin phân lô tách bộ ngõ hầu được tự do xử dụng phần riêng của mình.

25 GIỜ TRÊN ĐẤT KHỔ ▣ 25 GIỜ TRÊN ĐẤT KHỔ

BÁC SĨ THƯỜNG TRỰC

Thứ sáu 26-10-1973. Buổi trưa từ 12 giờ đến 14 giờ 30. Buổi tối từ 19 giờ đến 7 giờ sáng thứ bảy

BSNg Thành Long 5 TN Duật SG
— Đặng N Tùng 2A An Điềm SG
— Đặng Đ Mỹ 543 PĐPhùng SC
— Ng C Nam 7 Ng M Chiểu PN

KẾT QUẢ XỔ SỐ KIẾN THIẾT Mở ngày Thứ Ba 23-10-73

Trúng 500 đồng :	28
Trúng 2.500 đồng :	951
Trúng 5.000 đồng :	099
Trúng 25.000 đồng :	1.195 — 7.094
Trúng 50.000 đồng :	74.255 — 45.944 98.210 — 67.983 — 17.392 — 77.703
Trúng 250.000 đồng :	959.799 927.882 — 615.086 — 534.392
Trúng 500.000 đồng :	625.480 792.491 — 711.307 — 243.329
Trúng độc đắc 5.000.000 đồng	895.975

Trúng 10.000 đồng các vé so với vé trúng lô Độc đắc chỉ sai một con số ở bất cứ hàng số nào.

Theo Nha Xổ Số Kiến Thiết các vé số trúng lô độc đắc trên đây được đặt bán cả 7 vé tại Saigon

ĐỌC VÀ CỔ ĐỘNG SÓNG THẦN

Đoạt tiền và đồng hồ của ông Giám đốc hãng tôm còn viết thư đòi thêm 1.000.000

SAIGON — Lúc 10g30 đêm 23-10, ông Yee Man Fai 47t Giám đốc Kỹ thuật hãng tôm đông lạnh, nhà riêng ở đường Nguyễn huỳnh Đức đi chơi về gần tới nhà, thình lình 1 cựu công nhân ở hãng tên Ngô trung Ban 27t chặn lại, tên này dùng lựu đạn uy hiếp bắt ông đưa hết đồ đạc trong người, tên này hăm dọa nếu không tuân theo sẽ cho nổ lựu đạn.

Tên Ban đoạt đồng hồ hiệu máy quẹt Gaz và số bạc trị giá chung trên 100.000. Ông chưa kịp đi trình nhà chức trách sau đó lại tiếp được bức thư của kẻ vô danh đưa ngay lại hãng tôm đông lạnh chỗ ông làm việc ở đường Văn Viễn Quang, trong thư viết bằng chữ Trung Hoa báo ông phải đem ngay số bạc 1 triệu đồng đến nhà hàng Đ.K trên từng lầu năm đường Đồng Khánh sẽ có người nhận, nếu không tuân lịnh y sẽ cho ... sát gia đình. Ông này liền báo tin cho nhà chức trách, Cảnh Sát chìm nổi bao vây trên từng lầu năm nhà hàng Đ.K nhưng thủ phạm không dám ra nhận tiền. Tên Ban đang bị truy nã gắt.

Trốn khỏi bệnh viện ra ngoài chết trên xích lô

SAIGON.. Lối 7giờ sáng sớm 23-10, người ta có phát giác được một bà lão, độ 60 tuổi vô danh chết bí mật trên một chiếc xe xích lô đậu tại hẻm số 702 đường Phan thanh Giản trong tư thế ngồi nơi chỗ để chân của chiếc xích lô. Theo đồng bào bàn tán, được biết bà lão trên mắc bệnh lao vừa trốn khỏi bệnh viện Hồng Bàng. Khi lang thang ngoài đường, ban đêm bà đi ngang hẻm có lẽ quá mệt nên leo lên xe xích lô ngồi nghỉ chân để rồi chết luôn tại đó. Thi hài bà lão được đưa vào nhà xác tạm quàn chờ thân nhân đến nhìn và lo mai táng.

Bác hại ông phu xích lô bị nhà chức trách mời về bót để thẩm vấn.

1 Thiếu úy lái xe gây tai nạn bỏ chạy luôn bị bắt phát giác có 1 xác chết trên xe

GIA ĐỊNH.— Hồi 5g chiều 21-10, cảnh sát Thủ Đức có bắt được chiếc xe Mazda của 1 chủ tiệm vàng ở đường Lê thánh Tôn do 1 Thiếu úy lái đụng chiếc xe Honda bỏ chạy luôn. Sau khi giữ xe lại, người ta phát giác trên xe này có chở 1 xác chết bị bắn từ sau ót xuyên qua mũi, được biết nạn nhân tên Trần vĩnh Du 33t. Hiện thi hài nạn nhân đã được vào nhà xác chờ bác sĩ khám nghiệm, vị Thiếu úy này bị giữ để điều tra.

Xã hội lành mạnh, quốc gia phú cường

Pháp luật cần ngó vô các vụ tàn ác với trẻ

SAIGON Lối 11 giờ đêm 23-10, người ta có chở đến bệnh viện cứu cấp một bé trai tên Lâm Hiệp 7t (ngụ tại lô 9, đường Bùi quang Chiêu. Theo người nhà cho biết thì bé Hiệp ngỗ nghịch bị cô ruột đánh bằng roi bầm tả hai mông đít. Người nhà thấy vậy hối hoảng phải chở em bé bị đòn vào bệnh viện nhờ khám bệnh và săn sóc vết thương gây ra bởi trận đòn.

Một can phạm tẩu thoát

GIA ĐỊNH.— Hồi 5 giờ chiều 22-10, có 1 can phạm được giải từ Tòa án Mặt trận về, đã thừa lúc nhân viên công lực vô ý tẩu thoát mất dạng tại ngã 3 Ông Tạ thuộc ấp Vĩnh Sơn xã Tân sơn Hòa. Được biết can phạm này tên Đoàn thương Cường bị bắt vì can tội oa trữ vũ khí bất hợp pháp. Nội vụ nhà chức trách đang mở cuộc điều tra, nhân viên có nhiệm vụ giải giao can phạm bị giữ.

Chạy sập cầu Bùi Hữu Nghĩa 1 xe Bus lọt sông

GIA ĐỊNH.. Hồi 1 giờ chiều 22-10 có 1 chiếc xe Bus số ER-3455 do ông Hồ Đạt 44t lái chạy từ Saigon về Gia Định, khi chạy qua cầu Bùi hữu Nghĩa vì bị nặng nên cầu đã sập 1 nhịp bằng cây, xe Bus này lọt luôn xuống sông, chỉ có tài xế bị thương. Nội vụ cảnh sát Bình Hòa đang điều tra.

Không sòng phẳng, tung lựu đạn vào sòng tài xỉu, 2 người bị thương

GIA ĐỊNH.— Hồi 10g đêm 22-10, có 1 quân nhân Hải quân tên Ng văn Khương 37t tùng sự tại Giang đoàn xung kích ném 1 quả lựu đạn MK3 vào trước căn nhà số 102/2 ấp 7 Phú xuân Hội Nhà Bè, tiếng nổ dữ dội xảy ra sau đó, gây cho 2 người tên Dương thị Cư 45t và Khúc thị Hồng bị thương.

Được biết Khương ném lựu đạn vào căn nhà này là vì nơi đây có 1 sòng tài xỉu do tên Be cầm đầu, bởi tên Be không chung tiền sòng phẳng cho Phương nên mới xảy ra cớ sự. Nội vụ nhà chức trách đang mở cuộc điều tra.

1 Mỹ kiều trộm xe Honda của 1 Mỹ kiều khác

GIAĐỊNH.. Hồi 3,ió 30 chiều 22-10 cảnh sát Tân sơn Hòa có tạm giữ 1 Mỹ kiều tên Rhett-C Brown 26 tuổi ngụ nhà số 84 B đường Thoại ngọc Hầu Giađịnh can tội trộm xe Honda số X 9240 của Mỹ kiều Reeines Federico 36 tuổi để tùng cán cứ Tân sơn Nhất trước hãng Sh. Apc. Nội vụ nhà chức trách đang điều tra.

điện ảnh

◉ phụ trách : KIM ẢNH

PHIM TUỒNG CỔ ĐIỂN ĐANG CHUYỂN MÌNH

☐ Nhiều kịch phẩm giá trị được thực hiện thành phim ☐ Phim tuồng cũ đã thu hút lại được một số lớn khán giả

NEWYORK (UPI).— Theo các phóng viên từ Nữu Ước cho biết một loạt phim đầu của loại phim tuồng cổ điển đặc biệt được cho là hay nhất và vĩ đại nhất vừa được chấp thuận bán ra để trình chiếu cho hơn 500 rạp chiếu bóng của nhiều quốc gia bắt đầu từ 29 tháng 10 tới đây.

Một phát ngôn viên của Ely Landau người đã sản xuất nhiều loạt phim tuồng cho các rạp chiếu bóng ở Hoa Kỳ đã cho biết vào buổi chiếu trình chiếu đầu tiên tại 8 rạp hát lớn ở Nữu ước rằng ; Việc chấp thuận bán phim ra ngoài này là một bước tiến vĩ đại về trình diễn của Hoa kỳ bằng sự ủng biểu các danh phẩm này theo các người cổ cỡ phần cho biết đã được tiến triển một cách tốt đẹp Landau người đã cống hiến cho màn ảnh những phim như các kịch bản cổ điển của Evgen O'Neill gồm các phim « A long day's journey into Night», «The Madwoman of chaillot và cuốn phim « The pawnbroker » đã nói rằng ông ta hy vọng rằng loạt phim này sẽ chiếm lại được 1 phần số khán giả vĩ đại đã vắng xem phim tuồng trong 20 năm qua. Trong số 14 triệu người chỉ có chừng 8 triệu khán giả là đi xem chiếu bóng hằng tuần mà thôi. Ông đã trả lời trong 1 cuộc phỏng vấn ngay tại rạp chiếu bóng của ông ta như vậy, theo ông đây là 1 sự chuyển mình để tiến đến một đường lối qui mô của phim ảnh. Nhiều rạp hát đang trình chiếu các phim đánh nhau kịch liệt, những sự kỳ thị chủng tộc và các phim này đã thu được rất nhiều tiền.

Nhưng trong khi chờ đợi hằng triệu người đã không đi xem chiếu bóng. Nay tôi làm phim để cống hiến cho họ.

Việc làm của Landau là 1 việc chính đáng để biến đổi hoàn mỹ hơn kịch bản vào lãnh vực phim ảnh. Ông đã sản xuất 1 loạt 7 phim 4 phim tại Hollywood và 3 phim ở Anh quốc. Thêm vào đó ông còn mua những phim của Sir Laurence Olivier

Loạt phim thứ 8 này sẽ được trình chiếu vào ngày thứ hai và thứ ba 29-10 này trên gần hết các rạp trong số 508 rạp hát tại Hoa kỳ và Canada, việc chấp thuận cho loạt phim này với giá 30 Mỹ kim cho mỗi buổi chiếu và 24 Mỹ kim cho mỗi buổi sáng. Với 1 giá đặc biệt này của nhóm gồm 20 cỗ phần hay nhiều hơn nữa ...là 1 sự đồng ý có giá trị.

Các vở kịch lần lượt trình diễn trong cuộc ra mắt này gồm vở «A Delicate balance» của Edward Albee « Rhino Ceros » của Eugene Ionesco «The Home coming» của Harold Pinter «The Iceman cometh» của O'Neill «Luther» của John Osborne (với sự góp mặt của Oliver) «Lost in the Stars» của Kurt Weill và Maxwell Anderson và «Butley» của Simon Gray.

Với sự tuyển chọn này chúng ta sẽ thấy có sự góp mặt của các Tài Tử : Katharine Hepburn, Paul Scofield Lee Remick, Joseph Cotten, Zero Mostel, Gene Wilder, Cyril Cusack, Vivien Merchant, Alan Bates, Jessica Tandy, Stacy Keach, Olivier, Joan Plowright, Lee Marvin, Fredric March, Brock Peters và Melba Moore. Với mỗi nam hay nữ diễn viên Landau không thể trả hơn 25 000 Mỹ kim cho việc diễn xuất của họ.

Theo Landau thì số tiền này chỉ là thù đáp một phần nhỏ cho thiện chí của các diễn viên. Dù rằng với số tiền 25,000 Mỹ kim Katharine Hepburn hay Lee Marvin không đáng cho một phần mười (1/10, nhưng gì họ đã đóng góp cho màn ảnh.

Và mỗi đạo diễn chỉ được 30,000 Mỹ kim như các đạo diễn Tom O'Horgan, John Frankenheimer và Pinter) Ngay với mỗi người viết truyện phim cũng chỉ có 30.000 Mỹ kim cũng như với Albee người đã được trả 650 000 Mỹ kim với vở kịch Who's Afraid of Virginia Wolf» tại Hollywood.

Xét chi kỹ với những dự liệu trên cũng phải cần 11 triệu Mỹ kim là phí tổn tối thiểu cho việc thực hiện những cuốn phim và dụng cụ để trang bị cho phim trường.

Để khuyến khích cho việc đóng góp này Landau hứa hẹn rằng những phim này sẽ không chiếu trên vô tuyến truyền hình hay trên các rạp chiếu bóng hạng thường trong 3 năm. Sau hết Landau cũng cho biết ông ta đang dự trù sẽ thực hiện 1 loạt khác cho mùa thứ hai với các phim «The Man in the Glass booth» của Robert Shaw và «Liliou» của Ferenc Molnar với sự góp mặt của các diễn viên xuất sắc kỳ cựu.

Tài tử điện ảnh ngày xưa CHỈ TRÍCH NỀN ĐIỆN ẢNH NGÀY NAY

PALM SPRING CALIFORNIA (AP) Người đàn bà đã được giải thưởng đầu tiên của Hàn Lâm Viện nghệ thuật về Tài Tử xuất sắc nhất lại không chú ý gì đến nền điện ảnh ngày nay cả.

Cô Janet Gaynor người đã được giải thưởng tài tử xuất sắc của Hàn Lâm Viện nghệ thuật vào năm 1920 và đã giã từ Điện Ảnh vào năm 1938 đã nói với Báo chí hôm Thứ Hai rằng «Tôi không còn chú ý mấy đến Điện Ảnh ngày nay» Cũng theo cô Gaynor về phim ảnh hiện nay, nó không có thêm 1 cái gì hay ho, không có 1 cái gì đặc sắc hơn và cũng không có gì lãng mạn, mới lạ hơn cả». Các phim ảnh hiện nay chỉ phô diễn các đường hướng, các phương pháp cho đời sống. Nhưng trong khi đó mọi người lại không chịu đi xem chiếu phim để thấy những đường hướng đó.»

Cô Gaynor năm nay đã 66 tuổi, cô cho biết rằng «Một lý do khiến tôi đã giã từ điện ảnh chỉ vì tôi cần được tự do hơn một ít nữa». Trong suốt nhiều năm qua tôi không hề hay biết một việc gì. Và tôi trong những chuỗi ngày lặng lẽ đó mọi người lại muốn tiếp xúc với tôi vì họ nghĩ rằng không hẳn chắc tôi là một tài tử.

VAI TRÒ MỚI CỦA CÁC TÀI TỬ ĐIỆN ẢNH

HOLLYWOOD (NEA)— Các tài tử điện ảnh ở Hollywood càng ngày càng có vẻ chú ý đến cái thế giới bên ngoài của họ nhiều hơn qua các hình ảnh trên báo chí người ta thấy họ thường họp mặt với nhau.

Một số đông các tài tử đã tụ tập tại nhà của Irving Wallace để gặp Ralp Nader và hỗ trợ cho việc thiết lập 1 nhóm công dân hoạt động chống mọi bịnh tật mới tại California

Hiện diện trong đám đông này người ta thấy có các tài tử Polly Bergen, Caroll O'Counor, Jean Stapleton, cặp tài tử Steve và Jayne Allen, cặp tài tử Martin Landau Barbara Bain, cặp tài tử Car và Rob Reiner, tài tử Ray-Bradbury (mang một huy chương chống bọn đàn ông độc tài hôi hám) và tài tử Norman Lear.

Cặp tài tử Martin Landau và Barbara Bain đã họp với nhau trong một phim vừa hoàn thành xong tại Hollywood. Tài tử Martin sẽ lên đường đi Anh. Tại đây chàng sẽ đóng 1 vai trong một loạt phim mới về khoa học giả tưởng do Sir Lew Grade sản xuất, còn Barbara Bain và con gái của họ sẽ lên đường đến đó sau.

ĐIỂM PHIM
LA SIRENE DU MISSISSIPI

☐ Đạo diễn: François Truffaut
☐ Diễn viên: Jean Paul Belmondo, Catherine Deneuve, Michel Bonquet,..

Phim mở đầu với những hàng chữ để tặng Jean Renoir (con danh họa Renoir và là một điện ảnh gia lớn của Pháp). Tiếp đến bản đồ muôn màu với một địa danh đảo Réunion, bến tàu Pointes du Galets làm người xem nhớ đến một đoạn lịch sử buồn.

Một chuyện tình mang nhãn hiệu tiền, để đi đến máu và nước mắt được dựng lại qua cuốn tiểu thuyết của ông vua kinh dị loại «sách đen» William Irish.

Từ một câu dẫn giải đảo Réunion hình quả trứng, đến câu đối thoại sự nói láo dáng yêu, sự lừa lọc đã mở ra cùng với cô số 32 phụ nữ đầu tiên đến đảo chỉ còn có 5, xoay quanh các sự việc như chiếc nhẫn không vừa tay cô dâu, thích uống tạo này lại nghiện cà phê .. Để qua bao nhiêu đột biến bất ngờ đến gói thuốc chuột một tờ báo cũ có truyện bằng tranh «Bạch Tuyết và 7 chú lùn» trong một khung trời ngập tuyết trắng.

Phim nhuộm toàn một màu nâu, nồng miền nhiệt đới khi bối cảnh xảy ra tại đảo Réunion và chuyển sang màu xanh xám khi tới Lyon, sang màu trắng xanh thật lạnh khi tới Thụy Sĩ Góc cạnh hình ảnh được Denys Clerval bố cục chặt chẽ đẹp mắt.

Phần nhạc đệm của Antoine Duhamel thật đặc biệt đang du dương ríu rít tiếng chim bỗng chuyển sang dồn dập hồi hộp khi chuyện bắt đầu xảy ra tại Lyon...

Catherine Deneuve thật đẹp trong những y trang của nhà may danh tiếng nhất nhì Pháp Laurent—vai trò của nàng được thay đổi biến chuyển từ trạng thái này sang trạng thái khác khuôn mặt buồn vời vợi của nàng tạo nhiều xúc động cho người xem

Jean Paul Belmondo hòa mình vào vết một ông chủ hãng sản xuất thuốc lá lớn vì tình mà.., Chàng không còn ngổ ngáo trâng tráo như những vai trò trước, ở đây chàng nhu mì, ngớ ngẩn, dễ thương biết chừng nào.

Tất cả được kết tụ lại qua tài đạo diễn của Françoise Truffaut, một điện ảnh gia đợt sóng mới Pháp, cha đẻ của tác phẩm điện ảnh «400 coups».

Kết luận : Phim khá.

KIM ẢNH

TWIGGY và người bạn mới

LONDON (AP). — Nữ tài tử điện ảnh vừa là một người kiểu mẫu mốt gầy như que tăm nổi tiếng một thời, Twiggy đã nắm tay ông giám đốc của cô tại Luân Đôn và tuyên bố rằng kể từ đây họ là một đôi bạn thân thiết.

Justin de Villeneuve người đã đưa cô ta trở thành một tài tử điện ảnh cũng đã nói «chúng tôi chấp thuận rằng chúng tôi không thể sống cùng nhau việc này có nghĩa là sự chấm dứt cho tám năm dài chung sống».

Twiggy đã cho biết hôm thứ hai rằng «trong khoảng năm sáu tháng nay Justin và tôi không còn liên hệ tình cảm hay một việc gì khác nữa và chúng tôi không bao giờ cần nhắc hay suy xét cho việc tiến đến hôn nhân nữa»

GIẢI ĐÁP Y HỌC ◉ GIẢI ĐÁP

Ông KLEY - Saigon :

Hỏi : 1) Thường từ lúc chiều tối cho tới khuya, làn da tôi hay nổi lên có vẻ như bị muỗi đốt hay kiến cắn. Nhưng tôi không cảm thấy đau hay ngứa, về khoảng 4,5 tuần nay mỗi khi có vật gì ấn vào da chỉ một lúc sau nơi đó nổi lên dấu vết bệt như vậy. Mấy lúc gần đây tôi lại cảm thấy ngứa và khó chịu mỗi khi những vế ấy nổi lên. Nhứt là về đêm.

2) Nơi hậu môn của tôi nổi lên một mụt sờ thấy hơi cợm, nhưng nó chưa trồi ra ngoài da. Như vậy tôi bị bịnh gì và trị liệu như thế nào.

TRẢ LỜI :

1) Có thể ông bị dị ứng (allergie) đối với một tác nhân nào đó. Ông nên để ý thử lúc sắp nổi lên những vế như vậy ông đã làm gì ? có ăn thức ăn gì trước đó hay không, hay trong phòng có chưng hoa gì có phấn hoa không ? Trước đó chừng 1 tháng ông có chích ngừa phong đòn gánh không (SAT) ? thường thứ thuốc này hay gây dị ứng.

Nếu tìm biết được tác nhân gây nên phản ứng như vậy ông cố tránh thì sẽ không bị nữa. Thường thì do thức ăn nhiều hơn cả Ngoài ra còn có phấn hoa, mùi hương, nóng lạnh v.v.. Nay có người bị dị ứng cả với màu áo hay loại áo mặc nữa.

Tốt hơn ông nên dùng vào buổi chiều các loại antihistaminiques như SIROP PROMET 2 muỗng cà phê trước khi đi ngủ. ALLERCUR: ngày 2 viên sáng và chiều.

2) Tả như vậy chưa đủ xác định là bệnh gì cả, có thể là trĩ, có thể là ung nhọt, hay cũng có thể là một loại bứu nào đó.

Nếu ông thấy có chảy máu hay sưng như đại tiện ông nên dùng ULTRAPROCT nhét đít 2 viên.

Bằng không tốt hơn hết ông nên đến Bác Sĩ để được khám kỹ lưởng hơn.

KHU VƯỜN của EM

TRẦM KHANH ◉ CHIÊU NHƯ ◉ HẢI ÂU

◉ CÁC EM TÌM HIỂU ◉ CÁC EM

TIẾP THEO VÀ HẾT

◉ Bàn tiệc dài 7 cây số:

Bữa tiệc lớn nhất và đông thực khách nhất có lẽ là bữa tiệc ngày 22-9-1900 do Tổng Thống Pháp Loubet đãi các ông Xã Trưởng : bàn nối dài 7 cây số, 22.695 người dự, qui tụ 2 150 quản gia. Tiệc này tiêu thụ hết : 400 kg cá hồi to, 2500 lít sốt mayonnaise, 3000 kg thịt bò, 2500 con vịt, 2500 con trĩ, 3500 gà mái tơ, 1500 tảng phó mát camembert, 1400 cây nước đá 2000 rổ lớn trái cây, 44000 chai rượu vang, 9000 chai nước suối. Đầu thế kỷ này thật là thời kỳ vàng son của Pháp.

◉ Râu dài ba thước rưỡi

Ông lão người Na Uy sinh sống ở Dakota (HK) tên Haus N. Lanoseth râu cằm của ông dài 3th30. Còn râu ở mép thì có 1 nhân vật khác đó là 1 người Ấn Độ tên Masna Din chịu khó gìn giữ bộ râu mép dài 2 th 55 trong 9 năm trời.

Phần nữ giới kỷ lục tóc dài đã về tay cô Owens người Anh với mái tóc 2 th 51

Theo lịch sử của Anh thì thế kỷ 16, ở Luân Đôn có 1 ông già tên Thomas Parr nếu phải phát tiền hưu trí cho cụ thì chính phủ Anh sẽ hao tổn công quỹ không ít vì cụ sống 207 năm! VN có cụ Nguyễn Văn Chơi ở Bình Long ấp Chơn Thành xã Hưng Long quận An lộc thọ 136 tuổi ngoài ra còn vài cụ khác nữa.

MỘT CHUYỆN LẠ
◉ Dơi là một loài rất thông minh.

Một anh chàng tò mò tẩn mẩn bắt một con dơi màu trắng ở trong tổ bỏ vào cái lưới đem đi theo du lịch cách đó 140 cây số Lúc về anh thả nó ra. Tới nơi anh ta tới cái tổ của bọn dơi thì thấy con dơi trắng đã đậu nguyên chỗ cũ !

HOA THƠM CỎ LẠ

☐ Sung sướng thay kẻ nào có 1 lý tưởng và tuân theo lý tưởng đó
— Louis Pasteur —
— DUNG (sa lục) —

CHIỀU QUÊ
(thân ái về Nguyễn thị Thanh Trung Thu)

Vi vu trong ánh nắng chiều
Dăm ba trẻ nhỏ thả diều xa xa
Ngoài đồng ruộng lúa thướt tha
Nghiêng mình theo gió la đà uốn cong
Cánh đồng thẳng tắp mênh mông
Chim chiều vỗ cánh về lòng tổ êm
Đường làng lối nhỏ không tên
Đàn trâu chậm rãi bước êm trở về
Bên vồng cải trắng đê mê
Bướm vàng xếp cánh nằm kề nụ hoa
Hàng cau hương tỏa bao la
Chênh vênh trong bóng chiều xa dần tàn
Nhà ai khói tỏa lan man
Khói cơm quyện lấy mái tranh hiền lành
Bờ sông màu nước xanh xanh
Đàn ngan trắng nõn tung tăng nô đùa
Dưới hàng thiên lý lưa thưa
Bà ôm cháu nhỏ chuyện xưa kể đều
Chuông chùa vẳng tiếng gió theo
Êm êm chiều vắng quê nghèo an vui

ÁI KHANH

◉ HỘP THƯ CÁC EM ◉

☐ Em QUỲNH .- Em nói rất đúng nhưng những gì liên quan tới «người lớn» trong con người em. em vẫn có thể tự do diễn tả rồi gửi tới những trang người lớn. Chứ em nghĩ trang trẻ con mà đang lẫn lộn của người lớn vào, có phải vừa hỗn loạn vừa choán hết chỗ dành cho các em nhỏ không. Đã nhận định rõ rệt như vậy rồi chị tưởng đã trình bày rõ cho em trong kỳ trước rồi chứ. «Thích viết» cũng là dấu hiệu đáng kể đó nhưng chưa phải là yếu tố quyết định có dòng văn sĩ em ạ. Cám ơn những lời chúc của em. Thương.

☐ Em TRÂN CHÂU : Đã nhận được bài vở sẽ trả lại hình nếu em muốn. Những bài sưu tầm được lắm. Gửi tiếp cho chị nhé. Thương.

CÁC EM SÁNG TÁC ◉ CÁC EM SÁNG TÁC ◉ CÁC EM SÁNG TÁC

1 CHUYẾN ĐI...
Hồi ký: HOÀNG-THỤY-DIỄM-PHƯƠNG

(TIẾP THEO)

Tôi mỉm cười lắc đầu :

— Dạ đâu có Trung Úy.

— Ngoài kia có sẵn xe HTT kìa, đừng lo ...

Nói xong T.U cười lớn lên, các bạn tôi cùng cười theo chọc «quê» tôi, làm tôi xí hổ quá chừng ...

"Trong khi chờ đợi buổi lễ khai mạc, bọn tôi xúm lại trò chuyện, tán gẫu, chúng tôi đi đâu Trung úy Sơn đi đến đó và ngược lại. Tuy mới lần đầu được quen và trò chuyện với T.U Sơn nhưng bọn tôi đã dành cho ông thật nhiều cảm mến, T.U cũng tỏ ra rất thương mến bọn tôi. Tuy là T.U nhưng khi trò chuyện với chúng tôi ông không bao giờ nghĩ tới cái cấp bậc của mình, ông thường xưng bằng anh, gọi bọn tôi bằng em, nữ sinh có người gọi ông bằng chú, có người thì gọi bằng T.U. Còn nam sinh thì gọi ông bằng «Sư phụ». T.U Sơn rất vui vẻ khi nhận danh từ đó... Khi trò chuyện với chúng tôi T.U thật tự nhiên, hình như lúc đó giai cấp giữa ông và chúng tôi không còn nữa mà chỉ còn là sự thương yêu kính mến lẫn nhau

Mãi đến 10 giờ, ông chủ tọa buổi lễ mới đến T.U Sơn bảo chúng tôi ra sân đứng ngay vị trí cũ để đón tiếp ông. Chúng tôi lần lượt trở ra sân và đứng bằng hai ngay ngắn như cũ. Ông chủ tọa tiến dần về phía khán đài, trong khi tiếng trống, tiếng kèn chào đón ngài vẫn tiếp tục vang lên với một nhịp điệu hùng dũng... Khi ông chủ tọa ngồi xuống chiếc ghế danh dự thì ngoài kia tiếng trống cũng im bặt, để nhường lại cho sân trường một bầu không khí im lặng và buổi lễ được bắt đầu ..

Mở đầu buổi lễ là ông đại diện của SĐ 5 QY nói lời cảm tạ với quan khách đã dành chút ít thời giờ đến dự buổi lễ ngày hôm nay.

Tiếp theo sau đó, là lễ phát quà cho các em hướng đạo. Mỗi phần quà thì được mỗi vị quan khách trao tận tay các em hướng đạo sinh ... Hàng trăm tiếng vỗ tay hoan hô của các em hướng đạo vang lên ... Bầu không khí lúc bấy giờ, thật là vui vẻ .. (làm cho tôi quên đi chuyện đói bụng)

Để kết thúc buổi lễ ngày hôm nay, ông chủ tọa đứng lên nói lời cáo từ ra về. Ông đang nói thì trời mưa, những hạt mưa vô tình kia vẫn trút xuống người ông, nhưng ông không lùi bước, ông vẫn đứng ngoài mưa để nói ...

Buổi lễ chấm dứt thì cũng vừa tạnh mưa. Quan khách lần lượt ra về những «phái đào Xóm Củi» thì chưa. Bọn tôi được T.U Sơn dẫn về bậu cứ của ông để phát quà cho các em hướng đạo của Sư Đoàn ..,

Bầu không khí phát quà trung thu được diễn ra tại đây thật là vui vẻ. Chúng tôi tranh nhau phát quà cho từng em, mỗi phần quà gồm có một cái lồng đèn, đèn cầy và bánh trung thu ...

CÒN NỮA

Chú khuyển lảnh giải «bảnh nhất năm 73»

Hiệp sĩ Charles Spaniel đang đứng cạnh cái choé chạm trổ là giải thưởng chú ta đã đoạt được trong cuộc thi.. «khuyển đẹp năm 73», tổ chức tại Luân Đôn mới đây.

Em nào từng coi phim hoạt họa «Nàng đẹp và chàng lang thang» của Walt Disney. thì thấy chú Charles này thật là giống nàng Belle duyên dáng trong phim đó: mái tóc óng ả, cặp mắt thăm thẳm của.. Liz Taylor và bộ lông trắng dài các... chú khuyển này quả xứng đáng đoạt giải

THỂ LỆ CUỘC THI SÁNG TÁC KHU VƯỜN CỦA EM

1) Tất cả các em đã gia nhập khu vườn đều được tham dự.

2) Đề tài tự do, dĩ nhiên là trong khuôn khổ thiếu nhi.

3) Bài viết trên một mặt giấy cho rõ ràng, tối thiểu 700 chữ, tối đa khoảng 1 500 chữ.

4) Bài dự thi phải kèm phiếu dự thi cho mỗi bài. (có đăng kèm trên trang này).

5) Để tiết kiệm thì giờ mỗi em chỉ được gửi hai bài dự thi là nhiều nhất.

6) Không được gửi bài đã xuất bản, hoặc tác phẩm dịch thuật.

Giải Thưởng. Ba giải thưởng :
Giải nhất .- 3.000 đồng.
Giải nhì .- 2 000 đồng.
Giải ba .- 1.000 đồng.

rao vặt

HỌC

Băng EFT và MAUGER

209 Nguyễn văn Sâm. Gần bót Quận Nhì. Đ.T.97288

Tiến sĩ Hoa Kỳ đã thực hiện xong toàn bộ English for Today. âm thanh tuyệt hảo, băng học Đàm Thoại từ dễ đến khó kèm sách đối chiếu Mỹ-Việt. Băng học Mauger toàn bộ 1,2,3,4, băng Đàm thoại Pháp, kèm sách đối chiếu Pháp-Việt và nhiều băng Pháp tự học, soạn thảo công phu âm thanh điêu luyện. Nhận dịch tài liệu Anh. Pháp Nhật. Đức, Việt. Có lớp Anh văn cá nhân và nhóm 3 học viên. G S Tòng. 23 năm chuyên nghiệp.

Dạy Cắt May

Nhà may lớn cần đào tạo thêm 1 số thợ giỏi. Bạn muốn trở thành tay thợ cừ khôi hãy ghi tên học khóa cắt may áo dài Raglan và Đỗ Đàm, học thực hành ngay trên vải. Có khóa cấp tốc để xuất ngoại hoặc mở tiệm. Ghi tên tại nhà may HOA HẬU 562 Phan đình Phùng Saigon.

104 Công Lý

Địa điểm thứ hai nhận quảng cáo của nhật báo Sóng Thần. Nhận quảng cáo cho tới 9 giờ tối.

Dạy Cắt May

Âu Việt Phục phụ nữ khóa hai tháng. Áo kiểu, quần Patte, Cigarette, Robe, Jupe, áo dài Raglan. Phương pháp căn bản, dễ hiểu, bảo đảm rành nghề, do giáo sư tốt nghiệp Trường Bách khoa Phú Thọ phụ trách Trường TẤN THÀNH 100 Đinh Tiên Hoàng Đakao Saigon.

Lớp Vô Tuyến Điện và Télévision

— Lớp RÁP SỬA RADIO khóa 209 Sáng, Chiều Tối, sẽ khai giảng ngày 2, 5, 8 và 12-11-1973. Mãn khóa 2 tháng biết ranh 5 loại máy thâu thanh.

— Lớp Đặc Biệt TRANSISTOR cho các bạn mãn khóa sơ cấp.

— Lớp BỔ TÚC ĐIỆN TỬ ráp sửa AMPLI HIFI. TRANSISTOR, sửa chữa các loại máy thu thanh CASSETTE và dự bị Télévision.

— Lớp sửa TELEVISION cho các bạn mãn khóa Bổ túc, và thực hành thẳng trên TV biệu.

Trường Vo Tuyến Điện «TẤN PHÁT»
50 Đại lộ Nguyễn Huệ, Saigon
TRƯỜNG ĐIỆN TỬ «TẤN THÀNH»
100 Đinh tiên Hoàng Đa Kao SG

DẠY NGHỀ

Mỗi ngày luôn ngày lễ và chủ nhật có dạy hàng trăm nghề như : Bột giặt xà bông như Viso Xà bông thơm, Xà bông cây. Dầu gội đầu Dầu thơm, Eau de Javel, Dầu ăn, Xì rô, Rượu, Tàu vị yểu, Dấm, Thuốc xịt muỗi, đèn cầy, Tráng gương, in bông lên vải, keo dán, xi mạ dầu gió xanh dầu khuynh diệp, mực, nước mắm. tương, chao, bột ngọt, mì gói, đồ hộp, men rượu v v.. Thực hành tại lớp hướng dẫn địa chỉ mua nguyên liệu, chai, hộp, khuôn, nhãn Nghề ít vốn sản xuất bằng tay. Học phí nhẹ

Saigon tại 59/4 đường Ng. Hoàng Saigon 5 (Gần bến xe Pétrus Ký). Chi nhánh Cần thơ tại 21/10 Hai Bà Trưng Cần thơ (bến xe mới về phía bay 100m). Đặc biệt, dạy đóng máy ấp trứng gà, và chăn nuôi gà.

Kế toán (Việt Pháp Mỹ)

154A Hiền Vương Sg ĐT 98660

GS Bửu Đăng mở thêm một lớp mới học sáng 3-11-73. Học viên được bảo đảm vĩnh viễn chuyên môn. Dạy học bị như bên Pháp. Trường chuyên chú dạy 1 chuyên khoa Kế Toán sáng lập từ 1945 ở 2 Đô Thị lớn Hà Nội và Saigon. Nhận học viên có học lực từ Đệ Nhị trở lên và ghi tên trước (phòng học máy lạnh.)

Tìm việc

— SV cao đẳng Thủy lâm có khả năng dạy kèm Toán Lý Hóa từ 12 AB trở xuống, xin liên lạc Trung phòng H cư xá SV 45 Cường Để Saigon.

THUỐC

SIROP Bannox

Trị : BAN NÓNG
Đau nhức — Sổ mũi
Khóc đêm — Làm kinh
Có bán tại các nhà thuốc tây.

Định Mạng ?

Quý vị muốn biết việc gì sẽ xảy đến, cùng tìm hiểu thời vận, tình duyên, số mạng suốt cả cuộc đời hãy gặp ngay

Cư sĩ THANH QUANG (nguyên quán Thanh Hóa) Nhà tử vi Chân Truyền 6 đời Nhiều Yếu Nhân Quốc Nội, Quốc Ngoại được cố vấn đều phải công nhận đúng có ĐỊNH MẠNG 1 VP tiếp khách đặt tại Chùa LIÊN HOA 181B đại lộ Bạch Đằng (Hàng Xanh) Giadịnh. Sáng từ 9g - 12g. Chiều từ 16g — 20. Có xem phương hướng Nhà, Cửa, Phòng Bếp Mỗi tuần nghỉ ngày thứ hai.

Bịnh mụn da mặt

Thành thật chuyên trị bảo đảm bịnh Mụn Da Mặt cho đồng bào Phật tử. quí vị nào mắc phải các chứng mụn ở trên da mặt. hoặc ở chu thân hãy đến Dưỡng đường Trung tâm Châm cứu Phật giáo, tại đường Trương tấn Bửu Chợlớn Mơi nối dài số 193/4 thì quí vị sẽ được như ý

TM Hội đồng Chứng minh Tối Cao, Giám Đốc Tổng Đặc trách Cứu tế xã hội Y Tế Châm cứu Trung ương
T. CAMHUE

Sạch huyết trắng

Rửa âm hộ, cửa mình bằng bột, LISTICA khử trùng. Hết mùi tanh hết ngứa, không đau xót Có bán tại các nhà thuốc tây.

Trừ Sạch Gầu !

Bằng thuốc BELLA
Mới phát minh.
Kết quả mỹ mãn (BETA)
Có bán tại các nhà thuốc tây.

SANG ĐỘC

Mới phát hay kinh niên dùng SƯU ĐỘC BÁ ỨNG HOÀN «ÔNG TIÊN» 30 *năm danh tiếng Có bán lẻ ở các tiệm thuốc Bắc. KNBYT 49-5-963.*

PHONG NGỨA

Ghẻ chốc lở lói, gãi tới đâu ăn lan tới đó, uống liền «GIẢI PHONG SÁT ĐỘC HOÀN ÔNG TIÊN» trên 30 năm danh tiếng, có bán lẻ ở các tiệm thuốc Bắc. K.N BYT 93—563

Dầu Cù Là

Hiệu CON SÓC
Mùi thơm dịu mát

Trị: Cảm mạo, nhức đầu, chóng mặt, nhiễm sương, nhiễm gió đau bụng. Ho gió, sổ mũi, nóng lạnh, trúng thực, no hơi, sình bụng. xây xẩm mặt mày. Nhà thuốc Đại Linh 535 Đồng Khánh Chợ Lớn có bán khắp nơi (KN số: 164Ng: 24.7.73)

Thuốc gia truyền

Bệnh trĩ và tử cung

Trị bệnh bằng phương pháp gia truyền, ít tiền, kết quả 100%. Bệnh Trĩ nội, ngoại, mạch lươn, tiêu ra máu, mủ, thốn, rát, đau nặng hậu môn, sa trê, xức thuốc bảo đảm 7 ngày rụng trĩ, ít đau, khi trị vẫn đi làm việc như thường, hết bệnh mới nhận tiền.

Gia đình tử sĩ miễn phí, quân nhân nửa phần tiền. người nghèo chỉ lấy tiền thuốc.

744 Phan T. Giản. SG

Những bệnh đàn bà :

Đau lưng, lãnh cảm, chậm con, đau dây chằng, tử cung sa, sưng lở có mụt, huyết trắng lâu năm, có thuốc đặt, uống rẻ tiền, hiệu nghiệm, đi một lần kết quả ngay

Đặc Biệt: Đau lưng, tê thấp, bại xụi, thận suy, liệt dương, sinh lý yếu, xuất tinh sớm, di mộng hượt tinh, có thuốc gia truyền thật hay bảo đảm.

Riêng bệnh Đau Lưng trị bằng phương pháp gia truyền đặc biệt.

744 Phan thanh Giản Saigon, Ngã bảy đi lên phía bên trái ngay trường học Phan sào Nam

THUỐC MỚI

Trị bịnh trĩ, mạch lươn, một phát minh mới, vừa trị bịnh vừa đi làm việc. Trị bịnh mồng gà. bịnh này do sự truyền nhiễm đàn ông mọc ở đầu dương vật. đàn bà mọc ở hai bên âm hộ. hay mọc bên trong. mụt nhỏ nhỏ có chùm, trị dàn ông đường tiểu có mủ, đàn bà huyết trắng. Vị nào đau phải bịnh trên đây xin đừng ngần ngại cứ tự tiện đến phòng mạch tôi tại hẻm **419/34 đường Lê văn Duyệt Saigon3** Saigon đi lên bên trái, khỏi ngã ba Hòa Hưng 500 thước đến tiệm nước Tam Hữu và tiệm nước Mỹ Hương. giữa có bảng lớn Đông Y Sĩ TRẦN VĂN HAI chuyên khoa nhiều năm kinh nghiệm tận tâm giúp quý vị đều được như ý ĐT 41.267.

CÁC CHỨNG HO HO KHAN, HO CÓ ĐÀM

Ho rao tức ngực, ho lâu ngày ăn ngủ không được gầy yếu mệt mỏi, ho đến đêm ho suyễn, sản phụ, ho dây dưa không dứt, cần trị với :

PHẾ TẠNG BỬU LA VẠN LINH

Các chứng bịnh về Tim

Đau tim, lớn tim, hồi hộp tim đập mạnh, xây xẩm, choáng váng, mệt ngất, mất ngủ. đổ mồ hôi hay giựt mình hoảng hốt, thần kinh bất an dùng.

THUỐC BỔ TIM
TÂM CHÍ BỬU LA VẠN LINH

(Có bán tại các tiệm thuốc Bắc) và 537 Đồng Khánh — Cholon K.N số 609/610 — 18.12.1963

Thuốc tẩy trắng răng giả
DENTOBEL

Răng trắng sạch như mới (Béta) Vết bẩn tan hết, không hại răng. Có bán tại các nhà thuốc tây.

Nhà tướng số lão thành
Mai tre, Khánh Sơn

184/7 Yên Đỗ Saigon

Không quảng cáo nói phét, coi không ninh. Đeo hột xoàn chưa chắc đã giàu sang và sung sướng. Mặc áo nâu, đi guốc, chưa chắc là nghèo và khổ. Mặt hoa da phấn chưa chắc là có duyên; coi Tử Vi sẽ rõ. Thân chủ Anh Pháp Mỹ, Trung hoa Lào, khỏi cần thông ngôn, vì tôi nói được nhiều ngoại ngữ.

BIẾNG ĂN, MẤT NGỦ

Réactin — Làm ăn ngon mau đói.
— Chóng Lên cân
— Dễ ngủ yên
— Trị phong ngứa.
Bán tại các nhà thuốc tây.

Có thai.. ỤA MỬA BÓN, MỆT MỎI LƯNG, CÓ HUYẾT DƯ hãy uống thuốc DƯỠNG THAI hiệu NHÀNH MAI.

Các tiệm thuốc Bắc đều có bán KNBYT số 534 ngày 20-11-63

Xem trang 7 :

BẢN TÌNH CA MÀU XANH
Của NG THỊ THỤY VŨ

SÓNG THẦN

• SINH HOẠT MỌI NGÀNH KHẮP NƯỚC
• ĐÓNG GÓP ĐỊA PHƯƠNG
• LÀNH MẠNH XÃ HỘI

THỨ SÁU 26-10-73 ▣ Phụ trách : TRƯƠNG CAM VĨNH

TIẾNG CHUÔNG THỨ 2 VỀ TY ĐIỆN LỰC T. NINH

27 vị Chủ tịch HĐ Xã tại Tây Ninh lên án T.T Điện Lực

☐ Dân mong có sự thay đổi tên sâu dân mọt nước Phan cung Kinh

▣ ANH PHI PHƯỢNG LOAN

Sau khi ST cho đăng tải loạt bài nói về những tệ trạng nhũng lạm của 1 số nhân viên thuộc Trung tâm Điện Lực Tây Ninh, chúng tôi vừa nhận được Tố Giác Thư của ông Nguyễn văn Tân, Chủ tịch Ủy Ban An Ninh Nội Vụ và Tư Pháp Hội Đồng Tỉnh Tây Ninh, xác nhận những tệ trạng được ST phổ biến trên 2 số báo phát hành ngày 10 và 13-10-73 là hoàn toàn đúng sự thật. Ngoài ra, Tố giác Thư còn tiết lộ thêm những «bê bối» mà «tập đoàn tham nhũng» TTĐL/TN đang «thành diện» gây khổ đau cho giới tiêu thụ điện,

Tố Giác Thư có đoạn như sau : «Gần 2 năm nay, vài nhân viên điện lực gây mưa gió khắp vùng Tây Ninh và Long Hoa. Muốn xin điện kế mau chóng, cứ «biết điều» là được thỏa mãn, bất chấp nằm trong hay ngoài khu vực khai triển điện lực».

«Nguyên tắc dự án tự lực là do dân tự đóng góp mua sắm rồi cắm trụ kéo dây, Trung tâm ĐL sẽ cho nhân viên hướng dẫn rồi gắn điện kế vào nhà. Quá muốn sớm có điện, dân phải gánh chịu đóng giá biểu với các nơi có sẵn trụ và dây của Trung tâm. Nếu «lờ đợi» mua sắm lấy theo đường lối chánh phủ đề ra dự án sẽ bị ngâm tôm vì hạch sách kích thước trụ dây. Nếu khôn, biết nhờ các nhân viên điện lực áp phe lãnh khoán, kết quả bảo đảm lẹ làng thực hiện, cột dây lớn nhỏ, đều xí xóa !!!

«Xin điện kế cá nhân kèm một vài chục ngàn đồng ngoại lệ sẽ được cảm tình, ít hôm sau chắc chắn có điện dùng. Muốn đóng giá chính thức, phải chờ tới đợt và đúng vùng ghi trong thông cáo,

«Điển hình : dự án có tổ hợp hẻm của số 7 ấp Hiệp An thuộc xã Hiệp Ninh (TN). Rủi ro HĐT xin dùm được trụ, dân lỡ hùn tiền mua dây rồi, dự án bị thả trôi suốt hai năm mặc dầu có van nài khẩn thiết. Ông Tỉnh Trưởng phải chánh thức ra lịnh, công tác mới thực hành».

«Ông Võ văn Giàu, ngụ ấp Long Hoa, xin điện 2 dây bị đòi đóng 40,000đ (giá chính thức 15 000đ). Nghèo không thỏa mãn nổi, ông phải câu điện nhà bên cạnh cho các con học đêm. Nhờ HĐT tận tâm can thiệp, ông vừa được phép đóng tiền lấy biên nhận chờ chưa có điện, sau 2 năm chờ đợi dây còng»

«— Ông Võ văn Hiệp, ngụ ấp Long Thới (LT) xin điện ba (3) dây, bị đòi cả trăm ngàn đồng. Ông so bì với nhà in của ông Lương hữu Tống trước kia chỉ tốn 40,000đ rồi xin đóng gấp đôi là 80.000đ, vẫn chưa được chấp thuận».

«Các sự việc nêu trên đủ chứng minh có lạm dụng chức nghiệp để hành động ám muội, làm thiệt hại quyền lợi của dân chúng và đất nước. Gần nửa năm nay HĐT Tây Ninh mấy lần khuyến cáo ông Trung Tâm Trưởng Phan Cung Kinh nên giải nhiệm hoặc thuyên chuyển đi tỉnh khác một nhân viên tên Hậu lừng danh sách nhiều đồng bào. Trong kỳ đại hội ngày 10-8-73 tại Văn phòng Hội đồng Tỉnh 27 vị Chủ tịch Hội đồng xã cũng đồng thanh lên án Trung tâm Điện lực Tây Ninh l m quá mất lòng dân. Công ty Điện lực VN đã phái người lên điều tra xong nội vụ từ lâu, đến nay có biện pháp chế tài hữu hiệu nào chưa ?

Phải chăng công ty ĐL vẫn đang cho phối kiểm việc này để, nếu có thể được, thỏa mãn quyết nghị của HĐT Tây Ninh yêu cầu trừng trị ông Hậu và nguyện vọng của đại diện dân 27 xã tỉnh Tây Ninh mong được thấy thay đổi ông Trung tâm trưởng Phan Cung Kinh, y như trường hợp của bà Nguyễn thị Mỹ chị Thiếu Tá Vũ văn An. Công ty ĐLVN còn chờ và cần bao nhiêu nạn nhân tự sát phản đối nữa mới đủ để chấm dứt công tác phối kiểm này, chưa kể thời gian họp bàn, quyết nghị rồi ban hành biện pháp chế tài. Như vậy sao dân chúng tỉnh TN nói chung, vùng Thánh địa nói riêng, khỏi nghi ngờ là có dung dưỡng và che đậy tội ác, có chủ mưu tòng phạm ăn chia.»

«Hồi nhớ lại đầu năm 72, khi Bộ Công chánh can thiệp cho thay đổi, ông Trung tâm Trưởng tiền nhiệm Trình văn Xuân, có đề cập đến sự liên hệ gia đình giữa ông này với ông T. trưởng. Cả đôi bên đều đồng ý là «cố ý lại vào thân thể mới bạo dẹn phạm pháp hiếp dâm». Ông Chủ tịch Ủy ban Tiêu ích Quốc gia kiêm Phụ tá Tổng trưởng Công chánh hứa sẽ đề nghị với Công Ty Điện Lực VN cấp cho Tây Ninh một vị Trung Tâm Trưởng hữu tài không thể lực ngõ hầu chấm dứt nạn ỷ lại này. Kế tiếp ông Phan cung Kinh, cháu ruột ông Nghị sĩ Nguyễn hữu Lương, được bổ nhậm, gây tệ nhiều hơn ông trước ...»

«...Không có gì bí mật trước dư luận dưới ánh sáng mặt trời ! Không có chi bền vững mãi với thời gian, chắc chắn quá nào, sẽ báo ấy. Hãy chấm dứt ngay trò hề dung dưỡng, che đậy thối nát để mát mẻ phần nào anh linh kẻ khuất (Thiếu tá Vũ văn An). Miền Nam VN không thiếu kỹ sư, cán bộ đến nỗi Công Ty ĐL không tuyển chọn được vài ba người đức độ đủ khả năng đảm trách các vùng Phú Nhuận, Tây Ninh ?

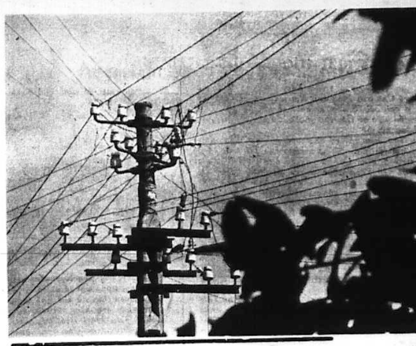

Giây điện chằng chịt, một biểu tượng cho sự «rắc rối» tại Trung Tâm Điện Lực Tây Ninh Hàng nhiều năm qua, đồng bào TN đã bị bóc lột một cách dã man, nhất là những ai muốn có một chút ánh sáng để cho căn nhà được sáng sủa. Chỉ một chút tiện nghi như vậy thôi, nhưng ông nhà đèn đã không chịu thỏa mãn cho họ. Ông viện đủ thứ như thiếu nhân viên, thiếu cột điện, khu lao động quá chật hẹp không thể chuyền dây được. Trong khi đó điện được cấp cho những ai đủ điều kiện « chi tiền » cho ông Trưởng Ty điện lực.

☐ ảnh Hữu Anh

TIN VUI CHO NHỮNG NGƯỜI HAM ĐỌC SÁCH

MỘT THƯ VIỆN PHẬT GIÁO VỪA THÀNH LẬP Ở B. THUẬN

☐ Thư viện này do sự đóng góp của thân hào nhân sĩ tại Bình Thuận

▣ VPST-BT

PHAN THIẾT (ST) — Lễ cắt băng khánh thành thư viện Phật giáo đã được tổ chức sáng ngày 20.10.73 tại Tịnh xá Ngọc Bình thuộc ấp Kim Hải, xã Kim Bình tỉnh Bình Thuận. Thư viện P.G Ngọc Bình được khởi công xây cất ngày 20.9.73 với kinh phí 5 triệu đồng. Hiện tại thư viện có khoảng 500 quyển sách. Đa số là sách về kinh, thiền. Một số ít về triết và luận lý. Ngân khoản xây cất và số sách này do những vị hảo tâm đóng góp. Dịp này Tu sĩ Thích Giác Niệm, Trưởng Ban Tổ chức Thư viện PG cũng kêu gọi sự đóng góp thêm sách vở để Thư viện được phong phú. Đại Tá Tỉnh trưởng BT đã hứa với Thượng tọa Trụ trì là trong 1 ngày gần đây, ông sẽ hướng dẫn Thượng tọa vào Saigon để chọn lựa sách về cho Thư viện gọi là sự giúp đỡ của chính quyền Bình Thuận đối với những việc công ích mà các cơ quan từ thiện thực hiện.

Cũng trong dịp này, Đại tá Tỉnh trưởng cho biết là hiện nay chính quyền tỉnh đang xúc tiến thành lập một Thư viện lớn tạm thời đặt tại hội quán Thanh niên BT. Thư viện này còn có người ngoại quốc hứa giúp đỡ, và trong tương lai khi có đầy đủ phương tiện, Thư viện sẽ được xây cất tại Vườn bông Cộng Hòa, trung tâm thành phố.

Cần biết, trước đây VPST/BT cũng đã đề nghị nên thành lập một Thư Viện tại Vườn Bông Cộng Hòa để giúp thanh niên học sinh có đầy đủ tài liệu, tìm hiểu về Văn Học Nghệ Thuật, có nơi giải trí lành mạnh hầu tránh những tệ đoan xã hội do một vài phương tiện giải trí không lành mạnh gây nên. Buổi lễ chấm dứt cùng ngày sau tiệc trà thân mật

Hiện diện trong buổi lễ ngoài các Thượng tọa, tăng ni Phật tử, còn có Đại tá Tỉnh trưởng, ông Chủ tịch Hội đồng tỉnh, ông Cơ sở Trưởng Dân vận BT, Thiếu tá Quận trưởng Hàm Thuận và một số đông quan khách

VPST/BT

BĂN GIÓ

LÍNH NHÀ

Nhiều kẻ có quyền hành trong tay mà không dám làm trái, không dám lạm dụng vì trong những điều không dám đó có một cái «dám» rất lớn, đó là «dám làm người». Ngược lại có những người lại xử dụng người như vật vì chính kẻ đó thường hay là vật nên suy bụng ta ra bụng người. Hạng người này có chất «gia nô» trong máu nên khi máu còn lưu thông trong huyết quản thì chất gia nô hiện lên trong khóe mắt, trên mặt, trên mũi, trong tóc, trên tai. Lúc còn làm chức nhỏ thì khi được sai bảo là lúc hạnh phúc nhất đời do đó khi lớn lên làm quan thì cũng cứ tưởng như lính lệ là lính nhà. sai bảo cho bằng thích, sai bảo càng nhiều thì lính càng thương, càng sướng chứ sao.

«Thương thì cho roi, cho vọt !» mà.

Đó là chuyện ngày xưa, ngày nay thì không cho roi, cho vọt và chỉ cho lính đi dục cầu lấy sắt để lính học được nghề. Sau này có khi bình yên còn có nghề mà sanh sống. Quan còn dạy cho lính biết phép đập sắt, uốn sắt thẳng để bán được nhiều tiền. May mắn cho lính là học nghề miễn phí. Nếu không, mỗi ngày đi học lấy sắt ở cầu Phú Long lại phải đóng vài trăm bạc học phí thì xác xơ như quả mướp già. Lính còn được học cách dùng sắt phế thải để làm hàng rào, rào những mảnh vườn, những thửa ruộng của cha ông. «Dân chi phụ mẫu», câu nói ngày xưa bây giờ hết thời chữ nho nên dịch là dân chi tiền cho quan vì quan là cha mẹ của dân. Chiều chiều, tình quan lính được trải ra đều đều và dài dài suốt từ cây số 18 đến 25 dọc theo quốc lộ 1 để chăm sóc đất đai!

Tuy biết rằng thương nhiều thì sai bảo nhiều, nhưng phải nghĩ trong mỗi một người lính có cả cái danh dự làm người trong đó và cái gì cũng có giới hạn. Ta đã mỏi mệt vì mùi nước mắm và vẫn phải bán. Ngừng đi là vừa.

XẠ THỦ

Y TẾ VỀ LÀNG TẠI PHƯỚC LONG

HOẠT ĐỘNG KHÔNG KẾT QỦA NHƯNG LẠI BÁO CÁO TỐT ĐẸP

☐ Ty Y tế không được sự yểm trợ của Trung Tâm Quản trị Tiếp Vận

▣ Văn Quỳnh VPBDST-PL

Trong chương trình Y tế, chiến dịch Y tế về làng được cha nước hết sức lưu tâm, nhưng thực tế đã đem lại những kết quả thiết thực gì cho dân chúng.

Nếu căn cứ trên hình thức phát động, được tổ chức rầm rộ khắp nơi, ngồi trên cao nhìn xuống cơ quan nhà nước tưởng chắc kế hoạch của mình sẽ được thực hiện sít sao, chu đáo và tạo thành quả tốt đẹp. Nhưng, sự thật những cái hay, cái đẹp phải lùi vào bóng tối để nhường bước cho những sự dối trá, làm lấy lệ, bởi bệnh quan liêu, tham nhũng, hối mại quyền thế vẫn còn dẫy dẫy tại nông thôn

PhướcLong trong chương trình y tế nông thôn

Để thực hiện chủ trương chung của nhà nước, ngành y tế tại Phước Long cũng đã phát động chiến dịch y tế về làng. Nhưng trên thực tế ngay quận châu thành Phước Bình, mấy khi được đoàn y tế đến chăm sóc thuốc men.

Nếu có ai tò mò hỏi nguyên nhân thì sẽ được biết vì các lý do mà cán bộ Y Tế nêu lên : Nào là xăng nhớt quá khan hiếm, Ty Y Tế không được sự yểm trợ của Trung Tâm Quản Trị Tiếp Vận thì lấy nhiên liệu đâu để thực hiện chương trình công tác. Đó là chưa nói đến vấn đề nhân sự mà ngành Y Tế tại đây đang thiếu thốn. Thế là chương trình-tuy có đề ra nhưng vì trở ngại địa phương nên không thực hiện được hoàn mỹ. Thế nhưng, trên báo cáo hoạt động của ngành Y tế chắc phải toàn những cái hay cái đẹp và tỷ lệ thu đạt kết quả ít nhất phải là 90%.

Những khuyết điểm căn bản mà ngành Y Tế Phước Long cần phải khắc phục

Như trên đã nói, cán bộ Y tế viện vào lý do thiếu nhiên liệu cung cấp nên chương trình Y tế về làng không thực hiện được chu đáo. Nếu quả thật như vậy có thể tạm thời tha thứ, nhưng nếu hỏi ngay tại tỉnh lỵ tại sao không thể sự hoạt động của đoàn Y tế nông thôn, vì ở ngay sát sách khu chợ tỉnh lỵ, chẳng lẽ phải cần phương tiện di chuyển các bộ y tế mới hoạt động được. Còn viện lý do thiếu thuốc men càng không đúng, vì rằng thuốc hạng tốt nhà thương vẫn còn dài dài đi ra ngả sau bệnh viện, trong khi bệnh nhân vẫn phải dùng loại thuốc rẻ tiền.

(Còn Nữa)

Tin Địa Phương

ĐA LẠT

Nghiệp đoàn Vận tải Thống nhất Đa lạt Tuyên Đức họp ĐH kỳ VII

Lễ khai mạc Đại hội Nghiệp đoàn Vận tải Thống nhất Đalat/Tuyên Đức kỳ VII được tổ chức một cách trọng thể tại Hotel Palace Đalat, lúc 8 giờ ngày 20-10-1973 với sự hiện diện của Đại tá Tỉnh Thị trưởng Đa Lạt Tuyên Đức, ông chủ tịch Tổng liên đoàn lao công Việt Nam, ông đại diện Tổng liên đoàn quân khu 2, và sự tham dự đông đủ của các cán bộ và đoàn viên phân bộ. Sau đó, trong phần sinh hoạt nội bộ, các cán bộ nghiệp đoàn tường trình về quá trình hoạt động trong những năm qua và bầu cử tân hội đồng quản trị nhiệm kỳ 1973-75.

Để mừng ngày đại hội, 1 trận túc cầu giao hữu giữa phân bộ Lâm sản Dalat và Hội tuyển duyên hải Trung phần (Ninh thuận) diễn ra thật hào hứng tại sân vận động Dalat. Cuối cùng, 1 tiệc liên hoan tại Hotel Palace Dalat kết thúc ngày đại hội.

Nhắn tin

— Anh ĐI : Cam Ranh

Đã nhận được thư và bài của VP/CR. Sẽ đi hết.

— Toàn thể các bài vở địa phương gởi về Tòa soạn phải có ấn ký của văn phòng trưởng.

H.T.R

Hiện tình nạn nhân chiến cuộc tại Quảng Trị

20.000 DÂN ĐỊNH CƯ Q. TRỊ MONG ĐƯỢC GIẢI QUYẾT

☐ Dân định cư gồm buôn bán, thợ thuyền, quân nhân công chức nên việc khẩn hoang gặp nhiều trở ngại

• VPBDST-Quảng Trị

Dân chúng 7 quận thuộc tỉnh Quảng Trị đã được giải quyết, Đông hà, Cam lộ, Hương hóa, Gio linh vào Nam hay định cư tại các tỉnh Quảng nam, Thừa thiên. Toàn quận Hải Lăng và 1 số xã của Triệu Phong Mai lĩnh hồi cư về Quảng trị. Trong khi đó 20,000 dân thị xã cho đến nay vẫn chưa biết số phận mình về đâu dù chúng tôi đã nhiều lần dạo đạt nguyện vọng dân chúng lên thượng cấp. Trong khi đó cứu trợ sẽ chấm dứt vào tháng 12-73 Giới Tiểu thương và thợ thuyền là đa số chắc chắn sẽ bị đói. Đó là lời tâm sự của ông Nguyễn văn Tiếu, Xã Trưởng Xã Quảng Trị nói với chúng tôi khi chúng tôi đến phỏng vấn ông về số phận thị Xã Quảng Trị trong giai đoạn tới.

Cần nhắc lại Xã Quảng trị là thị xã chạy dọc theo bờ nam sông Thạch hãn, hiện tại là giới tuyến, với chiều dài khoảng 3Km và rộng 1Km xã bao gồm THC/QT, các Ty sở chuyên môn, Cổ thành, nơi Tiểu khu trấn đóng chợ và phố xá. Trước biến cố tháng 4-72 xã có hơn 20 000 dân đa số sống về nghề buôn bán, thợ thuyền, QN và CC. Như vậy dân thị xã không thể sống về nghề nông hay canh tác hoa màu phụ. Trong cuộc chiến tháng 4-72 xã Q. Trị đã hoàn toàn sụp đổ, thiệt hại 100/100 và tài sản của dân ở đây cũng bị thiệt hại nhiều nhất so với toàn tỉnh vì lệnh của Tướng HXL thời đó bắt buộc họ phải trở về sinh hoạt bình thường với chỉ thị trừng phạt nặng nề nếu bất tuân.

Sau cuộc chiến, đất thị xã vẫn còn và hiện đang nằm trong sự kiểm soát của QLVNCH. Thế nhưng cho đến nay dân chúng vẫn chưa được trở về vùng đất này và hiện tại 1 khu thị tứ mới được thiết lập tại Hải thọ với kinh phí hàng tỉ bạc. Điều này có nghĩa thị xã cũ sẽ không được tái thiết. Đó là nỗi lo âu của dân chúng thị xã. Chúng tôi đến gặp ông Xã trưởng và phỏng vấn ông ta về số phận của xã Quảng Trị như thế nào, và ông đã trả lời khá đầy đủ về tình trạng cũng như ước muốn của 20.000 dân thị xã nguyên văn như sau :

HỎI : Thưa ông X. Trưởng, ông có thể cho chúng tôi biết ý nguyện của dân chúng thị xã như thế nào đối với chương trình Hồi cư, Định cư và di dân của CP dành cho dân chúng Quảng Trị.

TL : Chúng tôi đã họp dân chúng nhiều lần với biên bản đầy đủ, thì đa số dân thị xã đều muốn được hồi cư vì họ là người buôn bán, thợ thuyền, QN và CC nên không thể di dân KHLA được.

HỎI : Theo chương trình của CP thì các xã mà đất không bị mất đều được hồi cư. Vậy Xã QT đất vẫn còn thì tại sao lại không được hồi cư ?

TL : Thật sự thì đất của TX không bị mất nhưng cho đến nay vẫn để trở về của dân chúng TX vẫn chưa được đặt ra dù chúng tôi đã nhiều lần xin Tỉnh giải quyết,

CÒN NỮA

Sóng gào

Nghị viên HÀ THE RUYỆT phụ trách

Vụ số 1487.— Đà Nẵng : Lời khiếu nại của một số công chức NNCC Quảng Trị

Một số công chức tỉnh Quảng trị chạy giặc vào Đà nẵng từ ngày 1.5.72, nhưng không sống ở Trại tạm cư của chánh phủ mà đã tá túc tại nhà bà con họ hàng ở nơi đây nên trước giờ không hề được hưởng một sự trợ cấp nào cả. Tới nay Phủ quốc vụ khanh đặc trách Di dân Lập ấp cho phép quân nhân công chức Nạn nhân chiến cuộc lập hồ sơ hưởng trợ cấp định cư tự túc, số công chức trên cũng nạp đủ giấy tờ hợp lệ, nhưng vì cái tội «ở ngoài trại tạm cư» nên hồ sơ của họ đã bị bác. Sự việc này khiến họ cảm thấy bị thiệt thòi quá đáng bởi lẽ trong suốt một năm rưỡi vừa qua dù cũng là NNCC nhưng họ chưa hề được hưởng một sự giúp đỡ nhỏ nào của chánh phủ cả. Nay nếu lại bị gạt ra ngoài nữa thì quả là một sự bất công. Bởi vậy họ đã nhờ ST chuyển dùm lời khiếu nại lên chánh phủ tại Trung ương và địa phương để xin cứu xét và can thiệp.

Vụ số 1488.- Long Khánh : Lời khiếu nại của một sản phụ về tác phong bê bối của nữ hộ sinh.

Bà Nguyễn thị Châu Long căn cước số 00219219 cấp tại Tân Bình ngày 23.12.1968, cư ngụ số 31 đường Thích Quảng Đức thị xã Xuân Lộc tỉnh Long Khánh nhờ ST đạo đạt dùm lời khiếu nại như sau lên Phó Tổng thống VNCH, BS Tổng trưởng Y tế, Đại tá Tổng ủy trưởng Công vụ, và Đại tá Tỉnh trưởng Long Khánh : Theo lời trình bày của bà Long, trưa ngày 9.10.1973 vừa qua bà đến Bịnh viện Phối Hợp Dân Quân Y Long Khánh để sanh. Cô nữ hộ sinh trực ra lịnh «cứ về phòng nằm chờ», nhưng vì thấy bụng đã chuyển quá mạnh nên bà Long nằm ởi thì cô này lên giọng dọa : «Chỉ lên bàn sanh mà không sanh thì biết tay tôi !» Vừa khi đó chồng bà Long tới nơi thấy vậy liền chạy tìm bà nữ hộ sinh trưởng để xin giúp đỡ thì bà này cũng đáp gọn «đã có y tá trực» rồi tà tà theo chồng về chỗ nghỉ khỏe. Kết quả sau khi bà Long sanh được một bé gái, thì vì không được săn sóc nên đứa nhỏ đã chết khoảng 20giờ cùng ngày.

Đặc biệt các y tá ở bệnh viện này đều không ai hay biết gì hết, chỉ đến khi chồng bà Long vô thăm mới khám phá ra. Và khi ông này chạy báo tin cho cô y tá trực thì cũng lại được cô trả lời tỉnh queo «Chết rồi thì ông bồng nó xuống nhà xác hoặc ẵm về nhà tùy ý»

Trước lề lối làm việc tắc trách như kể trên của 1 số y tá bệnh viện Phối hợp Long Khánh, vợ chồng bà Long hết sức bất mãn và đau lòng nên thỉnh cầu thượng cấp cứu xét để tìm biện pháp sửa đổi lại.

Vụ số 1489 Phú Yên : Dân chúng kêu ca về tình trạng rác rưởi bê bối

Đồng bào thị xã Tuy Hòa hiện vô cùng bất mãn trước việc làm tắc trách của nhà thầu rác. Với giá biểu thu mỗi tư gia 200đ, quán ăn 300đ, bệnh viện 400đ, chợ 4000đ...tiền đổ rác một tháng vậy mà nhà thầu hàng ngày chỉ cho 1 chiếc xe đi hốt và ba chuyến cắc chiều lệ, khiến rác rưởi ứ đọng chướng chất đống bừa bãi khắp đường phố thị xã. Nhất là tại chợ Tuy Hòa, rác chất cao như núi gây xú uế nồng nặc, làm hại sức khỏe không ít cho bạn hàng và đồng bào cư ngụ xung quanh.

Riêng vấn đề thủ tiêu rác lại càng đáng phàn nàn hơn nữa. Vì nhà thầu thường cho xe mang rác đổ bậy bạ ở bên ngoài cây số 3 sát ngay lề đường rồi đốt lửa suốt ngày khói tỏa mù mịt, khiến xe cộ lưu thông ngang qua khúc đường này như đi trong sương mù rất dễ gây thành tai nạn chết người.

Bởi vậy đồng bào thị xã Tuy Hòa đã nhờ VPST/Phú Yên chuyển dùm lời thỉnh cầu lên chánh quyền thị xã xin lưu tâm can thiệp hầu sớm cho cải thiện tệ trạng này.

Nhắn tin Sóng gào

■ Bà LÊ THỊ THƠM (Thừa Thiên) :
— Xin bà liên lạc với VPST tỉnh Thừa Thiên để nơi đây giúp bà can thiệp trực tiếp.

■ Anh TRẦN HÒE (Quảng Tín)
— Vấn đề xã Bình Lâm chỉ có thể đăng trên mục cậy đăng có trả tiền theo lối quảng cáo.

■ VPST CAM RANH
— Tòa soạn vừa nhận được đơn thưa ông Trưởng ty Bưu điện Cam Ranh. Yêu cầu cho điều tra rồi thông báo kết quả sớm.

■ Anh HUỲNH VĂN ĐIỀU (ở Pleiku)
— Xin liên lạc với văn phòng ST Pleiku số 84 Hoàng Diệu, để được giúp đỡ giải quyết điều anh yêu cầu.

■ Ông PHÙNG HÙNG BIỀU (Bạc Liêu)
— Ông tiếp xúc thẳng với văn phòng ST Bạc Liêu nơi đây sẽ can thiệp giúp ông.

— Các đơn thắc mắc khiếu nại xin đề rõ tên địa chỉ và có ký tên.
— Xin gởi quá Văn phòng ST Địa phương để được giải quyết trước.
— Saigon, Gia Định và các tỉnh không có văn phòng ST xin gởi về tòa soạn.
— Giờ tiếp xúc trực tiếp với ban phụ trách tại tòa soạn Từ 8g30 đến 9g30 mỗi ngày.

Ớt chỉ thiên

▣ TIẾN SĨ CÙ viết

LÀ TÔI CHỨ AI ?

Ông nhà giàu rượu say bí tỉ đưa người bạn gặp ở tiệc rượu về khoe nhà. Lúc ấy đêm đã khuya. Vỉ la rộng không một bóng người. Gia chủ đưa bạn vào nhà, ba hoa khoe:

— Vi la này là của tôi. Cái xe Peugeot 504 kia là xe của vợ tôi. Đây là phòng khách của tôi, đây là phòng ăn của tôi, đây là một trong bốn phòng tắm của tôi.

Gia chủ đưa bạn đi dần đến phòng ngủ, chỉ người đàn bà đẹp nằm ngủ trên giường:

Người bạn tò mò chỉ tay lên giường hỏi:

— Đây là vợ tôi

— Còn gã đàn ông nằm với bà vợ ông trên giường kia là ai ?

Ông nhà giàu trợn mắt:

— Anh này đều. Gã đàn ông nằm với vợ tôi đó là... tôi chứ còn ai nữa ?

LỠ

Bãi biển đang vui bỗng một con sóng lớn đánh tới cuốn hai người đàn bà ra khơi. Một ông đứng trên bãi la lớn:

— Sóng cuốn vợ tôi và bà mẹ vợ tôi ra khơi. Ai cứu được vợ tôi, tôi xin thưởng 50 ngàn đồng...

Trong số khách đang tắm biển có ông bơi giỏi nghe tiếng kêu cứu bèn trổ tài phóng mình ra khơi. Lát sau ông này đưa vào bờ được một người đàn bà, người đàn bà thứ hai đã bị sóng đưa đi mất tích.

Ông chồng mất vợ đến nhìn người đàn bà được cứu vào bờ, nhưng ông này không mừng mà còn nhăn nhó:

— Chết cha tôi rồi... ông cứu bà này là bà mẹ vợ tôi, đâu phải là vợ tôi ?

Ông bơi giỏi cũng nhìn bà già mình vừa cứu vào, vừa thở vừa nói:

— Tôi lầm. Nhưng thôi lỡ rồi, biết làm sao bây giờ ? lại xin đến ông 50 ngàn vậy.

— Số 50 —

CHÚ MẸO THỌT

▣ Tiểu thuyết chính trị cách mạng cười ra nước mắt do HOÀNG HẢI THỦY phóng tác

CHƯƠNG BẢY
GIÁO SƯ LÊ KÝ
và nắm bùn cuối cùng

Giáo sư Lê Ký đứng cách xa bóng đen chừng ba thước, tay ông nắm chặt cán ô và ông run giọng hỏi:

— Đồng chí là ai ?? Tại sao đồng chí lại chọc ghẹo tôi như thế ?? Đồng chí có điều gì không bằng lòng tôi ??

Bóng đen vẫn đứng yên. Trong bóng cành lá lòa xòa, Giáo sư Lê Ký nghe thấy tiếng thở phát ra phì phì như tiếng thở của loài rắn hổ mang, ông tiếp :

— Nếu bài tôi giảng trong lớp có điều không đúng, đồng chí có quyền phê bình, đồng chí có quyền và có bổn phận sửa sai tôi trong tình hữu nghị và xây dựng. Trong chế độ mới này, ai cũng vui lòng chịu phê bình ..

Giọng người đàn bà chát chúa và gây gổ đập mạnh vào tai ông giáo sư độc thân :

— Tôi không thèm để ý đến bài giảng của ông, tôi căm thù ông, tôi căm thù bọn đàn ông độc thân trên cõi đời này. Tại sao những kẻ như ông không chịu lấy vợ ??

Một ả cuồng dục. Giáo sư Lê Ký nghĩ thầm và bàn tay ông nới lỏng trên cán ô. Dù sao, đối phó với một ả cuồng dục cũng còn đỡ nguy hiểm hơn là phải đối phó với một kẻ điên chính trị. Ông dịu giọng :

— Nhà tôi gần đây. Mời đồng chí vào nhà chúng ta thảo luận. Đứng đây không tiện tí nào..

Cảm thấy yên tâm hơn, ông nói với bóng đen :

— Nhà tôi gần đây ... Mời vào nhà chúng ta thảo luận...

(CÒN NỮA)

SÀI CHỀNH NGỨNG BĂN

▣ KÔM nhòm

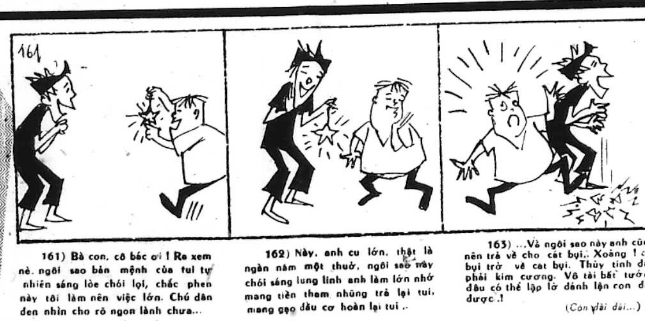

161) Bà con, cô bác ơi ! Ra xem nè, ngôi sao bản mệnh của tui tự nhiên sáng lòe chói lọi, chắc phen này tôi làm nên việc lớn. Chú dân đen nhìn cho rõ ngon lành chưa...

162) Này, anh cu lớn, thật là ngàn năm một thuở, ngôi sao này chói sáng lung linh anh làm lớn nhớ mang tiền tham nhũng trả lại tui, mang gạo dầu cơ hoàn lại tui ..

163) ...Và ngôi sao này anh cũng nên trả về cho cát bụi.. Xoảng ! cát bụi trở về cát bụi. Thủy tinh đâu phải kim cương. Vô tài bất tướng đâu có thể lập lờ đánh lận con đen được .!

(Còn dài dài...)

SÔNG BỔ GHỀNH (Tiếp theo trang3)

lại bằng cớ như việc cựu Thủ tướng «Hòm Xám Cai Lậy» đã được cụ Phó Cây Tùng «Ngưu Cao bảo lãnh cho Ngưu Cao» để được về thăm quê hương, cả cô con gái 18 năm xa cách là nữ Ký giả Lam thiên Hương, thì nay đến việc bà Cố Nhu muốn được về Saigon, đâu phải là điều... không có thể.

Huống chi, cựu Thủ Tâm chỉ có được có mỗi sự bảo đảm của cụ Phó Cây Tùng, trái lại Đệ nhất phu nhân của Đệ nhất cộng hòa thì nay đã có cả Lưỡng Viện QH với đa số DB và NS «phe ta» cựu trào đang nỗ lực vận động phục hồi cả danh dự lẫn vật chất cho Ngô triều. Đó là chưa kể việc tổ chức «Lễ giỗ thứ 10» cho cố TT Ngô đình Diệm năm nay cũng sẽ là rất ư vĩ đại.

Mặc dầu liên tiếp trên mấy số «Hòa Bình» sau này Cha Thiên Hộ đã đem việc hàng mấy ngàn cây số «Vòng Hoa Cườm» mà nhân dân Nam Dương đã tiễn đưa cố TT Sukarno lần cuối cùng, mà đó là biểu dương của tinh thần mến tiếc một VĨ NHÂN một Cá nhân, chớ không phải mến tiếc một Chế độ.

Nghĩa là Cha Thiên Hộ đã gân khô cuống họng để nói lên cho mọi người đừng lầm lộn sự sùng bái giữa Vĩ nhân và Chế độ, bởi Vĩ nhân của dân tộc thì đời nào cũng được ái mộ.

Kết luận, vậy thì việc CH Bảo Đại, cũng như cựu Thủ Tâm hay bà Cố Nhu muốn được về thăm quê hương là điều đáng chấp nhận cho bất cứ ai mà lòng còn thương nhớ quê hương—Ch! Nostalgie—trái lại với Chế độ QT Bảo Đại, chế độ Thủ tướng Tâm và cả chế độ «Gia đình trị» của bà Cố Nhu đều đã được chôn sâu vào dĩ vãng, từ khuya rồi.

NGỌA LONG

GIẢI TRÍ HÔM NAY

REX
Les Hauts De Hurlevent, Anna Caldr, Marshall Timathy Dalton, Màu tiếng Pháp, phụ đề VHA

MINI REX–A
(1» Nguyễn Huệ Saigon)
Le Viking Qui Vient Du Sud với : Lonada Buzzacoca, Pamela Tiffin, Sp. Màu, PĐVHA. Cấm dưới 18t

MINI REX–B
(141 Nguyễn Huệ Saigon)
Les Griets D'etratat, Virna Lisi, Maurice Roret, Màu, tiếng Pháp, phụ đề VHA

KIM ĐÔ (Cầu Ông Lãnh)
Từ 22-10, 2 phim Việt Nam!
1) Mưa Tình Mùa Hạ, Trần Quang, Năm Châu, Thy Hương, Thanh Việt. 2) Loan Mắt Nhung Thanh Nga. Huỳnh thanh Trà (cả 2 Scope)

NGUYỄN VĂN HẢO
The Train Robbirs (Đảng cướp hỏa xa) John Wayne, Ann Margrat, Rod Taylor. Đại vĩ tuyến, phụ đề Việt

VĨNH LỢI
Billy Jack với Tom Laughlin, Del lores Taylor. Màu Sp. Phụ đề Việt Hoa Anh

THANH VÂN (Hòa Hưng)
1) Mã Vĩnh Trinh với Khương đại Vệ, Trần quan Thái. 2) Lệnh quái thủ tấn công địa cầu. Cả 2 màu. Sp. Phụ đề Việt Hoa

CAO ĐỒNG HƯNG (Gia Định)
1) Jo, với vua cười Louis De Funès 2) Tình Võ Moa, Lý tiểu Long. Miêu khả Tú. Cả 2 Sp. Màu. Phụ đề Việt

CHƯƠNG TRÌNH TRUYỀN HÌNH THỨ SÁU 26-10-1973

Việt Băng Tần 6 9 chính

18g00	Đài hiệu — Quốc kỳ, Giới thiệu chương trình	21g00	Bình luận
18g05	Tin ngắn	21g10	Người dân muốn biết
18g10	Em tìm hiểu	21g40	Điểm báo
18g30	Phim Thể Thao	21g50	Thời sự truyền hình
19g00	Thông Cáo	22g10	Chương trình quân đội
19g10	Thời sự quốc tế	22g30	Tin cuối cùng
19g20	Phát triển điền địa	22g40	Ch trình quân đội (tiếp)
20g00	Tin tức	23g20	Phim truyện : Gương vỡ lại lành
20g30	Bưu Hoa : 300 năm bưu		Đài hiệu—Quốc kỳ

2-11 Trường VĂN HÓA **PHÁP VĂN**
187 GIA LONG (Nữ GSPháp Mme. Cristiane)
— MAUGER I : Vocabulaire—Grammaire—Micro Conversation
— ĐÀM THOẠI : Họp cho SV, HS chuẩn bị Đại Học, Du Học
— Học sách Le Français Accéléré.
— Học sách La France en Direct
— ĐẶC BIỆT : Nhận luyện cấp tốc từng nhóm tại tư gia.

5-11 Toán Lý Hóa 12A, 12B
68 Trần Cao Lộc — Nguyễn Quốc Sủng
Sáng-Chiều Trường ĐỨC HẠNH *135 Trần Q Cáp SG*

Tiếp theo A trang 3

— Vùng đất đỏ cao: 100đ 1 khẩu phần thay vì 80đ.

Như vậy, từ đầu năm 1973 đến nay, giá biểu nuôi ăn can phạm đã được điều chỉnh 4 lần.

Văn thư của Thủ Tướng còn lưu ý Bộ Nội Vụ phải cho nhân viên kiểm soát thường xuyên việc nuôi ăn can phạm tại các Trung Tâm Cải Huấn để tránh sự gian lận của các nhà thầu bầu các can phạm có thể được hưởng khẩu phần tương xứng với giá biểu mới.

Tiếp theo E trang 3

Dịp này, ông Bửu Nghi cũng nhìn nhận rằng, trong một số văn thư gởi các cơ quan bạn để xin lịch, hoặc xin mua các loại hàng rẻ tiền, danh từ Hội đồng Hội viên..v.v... quả thực đã được đem ra lạm dụng, nhằm «mượn oai cọp» để chiếm thượng phong.

Tiếp theo C trang 3

tục sửa chữa, họ thấy cửa có khóa. Đồng bào xì xầm rằng vợ chồng ông Triết tối qua ẩu ó, nên sáng nay cả hai vợ chồng giận lẫy bỏ nhà đi «xã hội», nhưng được một lúc, có người đến gọi ông Triết đi làm (ông Triết là thợ mộc) và cũng lúc ấy, cô con dâu ông Triết cũng tới định xin bế bé Vũ về. Người ta lại dự đoán bà Hoa đem bé Vũ đến nhà ông anh. Con dâu ông Triết lập tức đi tìm và khoảng 10 giờ, dịch thân người anh ông Triết dẹp cửa vào nhà.

Trên căn gác xếp ọp ẹp, ông Triết bị trói lật cánh khuỷu, nằm xấp trên giường, dưới chân ông, bà Hoa nằm thu mình trong chiếc chăn rách tả tơi. Vợ, bung quanh họ máu đọng thành vũng, máu bết thành tảng, máu rơi rớt, lấm thấm, chảy dài trên vách ván trên thành tủ, dưới sàn gác..

Nhân viên công lực được mời đến lấy dấu tay và mở cuộc điều tra tại chỗ, tịch thâu một ống nước bằng gang còn dính máu.

Sau vài phút, người ta tìm thấy dưới gầm giường một gói nhỏ. Mở ra, trong đó thi hài bé Phan Quốc Vũ, mới lên 2 tuổi, là cháu nội ông Triết!

Khoảng nửa tháng trước đây, cậu Nguyễn Hoàng Đức, 15 tuổi, con trai của em ruột bà Hoa từ Pleiku lên ở với vợ chồng ông Triết, và sau vụ án mạng dã man này, cậu Đức biến dạng

Nhiều nghi vấn được đặt ra về sự mất tích của cậu Đức. Tuy nhiên, tin giờ chót của phái viên ST cho biết, chính cậu Đức cũng đã bị giết chết ngay trong đêm. Xác cậu Đức mãi đến 6g chiều mới bị phát giác khi cảnh sát được lục xét thêm lần nữa. Bọn sát nhân nhét xác cậu Đức vào trong tủ gỗ ở góc nhà.

Trong khi đó, phía nhân viên công lực đã tạm giữ khoảng 10 người xét ra có liên hệ ít nhiều tới vụ án mạng này, và tin giờ chót cho biết, ít nhất là 1 hung thủ vừa bị phát giác, như vậy, chắc chắn cuộc điều tra của giới hữu trách sẽ đem nội vụ ra trước ánh sáng 1 ngày rất gần đây.

(CÒN TIẾP)

Tiếp theo D trang 3

nhân ông ta. Việc này ông TT/CH giải thích là theo tinh thần «giúp đỡ cho cán binhCS hồi chánh» sớm trở lại cuộc sống bình thường, bộ CH có thỏa thuận với các cơ quan bạn là sẽ để cho các HCV qua giúp việc cho các cơ quan này theo từng chuyên môn của họ khi có công văn chính thức yêu cầu. Tuy nhiên, có thể có 1 vài biểu lầm của các cơ quan bạn chăng?

Ngoài ra ông TT/CH cũng cho biết trong 10 năm nay, với chính sách CH, đã có tất cả 220.000 cán binh CS về HC, trong số có chừng 2000 cán binh CSBV xâm nhập.Vì vậy, theo ông, để trả lời cho thắc mắc các DB, số tiền 10 triệu dự chi cho việc định cư số cán binh CSBV là dù với chỉ tiêu dự định cho năm74 1 5.500 HCV (kể có chừng 50 CS BV hồi chánh)

LINH TINH

LỊCH 1974

TRUNG TÂM TỔNG PHÁT HÀNH LỊCH—GIÁP DẦN 1974
685 Trần Q Toản Sg 10 ĐT 52.754
Cung cấp đủ loại lịch treo tường, mạ vàng, lịch thiếc, bỏ túi, Agenda, lịch để bàn, lịch 6 tờ phong cảnh, tài tử Việt Nam và ngoại quốc, Đặc biệt cung cấp đủ loại bloc carton cho các Hãng lịch và các nhà buôn giá thật rẻ - Bán sỉ, bán lẻ

GIÁO VIÊN Hoán Chuyển

— Giáo học bổ túc dạy ngay tỉnh Phan Rang cần hoán chuyển gấp với các bạn đồng nghiệp ở Cao Nguyên hoặc miền Đông, miền Tây Nam phần, Saigon càng tốt.
Xin liên lạc địa chỉ ; Cô Lời 19 Khải Định Tháp Chàm Ninh Thuận Phan Rang

LỚP PHÁP VĂN Anh Linh

Mở từ 2-11-73 tại 747, Trần Q. Toản. Mọi trình độ. Phương pháp mới cho học sinh mới học, do giáo sư chuyên dạy Pháp từ nhiều năm tại trường công và tư

Mất bóp

RẠP MINI REX
Mất 1 bóp tại rạp Mini Rex trong có đựng 1 căn cước dân sự, 1 c/c quân nhân, 1 chứng chỉ tại ngũ, 1 bằng lái xe, 1 thẻ lương và 1 số giấy tờ khác nữa.
— Ai lượm được làm ơn báo cho Thiếu tá VÕ ĐẠI điện thoại 41.444 (DS) và 31.154 (QS) sẽ xin hậu tạ.

Đây cần bán

xe cha' lave lớn, và bia 33, ca cô la, cam vàng, xêda, Số 28/2/A, Đường Bùi Chu Saigon2.

Bố cáo thất tung

Chồng tôi trung sĩ Mai Tuôn. Số quân 47A/700 271 thuộc KBC 3350/ 36 sanh năm 1927 tại Tân Lợi (Bạc Liêu) đã mất tích ngày 20-8-1969.
Nay đăng bố cáo này để xin lên án thất tung cho chồng tôi.
Vợ THỊ VÊN
c/c số 01401911 cấp ngày 25-4-69 tại Vũng Tàu.

Sinh Viên

Khoa Học Toán, nhận kèm từ lớp 12 xuống về môn Toán, Lý Hóa. Xin liên lạc về Tel. 43521 (hỏi Long)

Khách sạn Thiên Nga

73 Huỳnh Quang Tiên Saigon Đ.T 91.194 (ngã 291 Trần Hưng Đạo) Trung tâm Saigon
Kiến trúc mới. Phòng máy lạnh và phòng thường yên tĩnh. Có sân để xe hơi. Có piscine. Kín đáo.

Bố cáo thất tung

Con tôi : Nguyễn văn Hoa Bình nhì ĐPQ số quân 270/458, đại đội 436 đã mất tích ngày 13-9-1966 tại Hưng Long Bình Chánh.
Mẹ: Nguyễn thị Năm nhà số 162/ 808 ấp Cộng Hòa 4 Gò Vấp c/c số 0174693 sanh1922 cấp ngày 13.6.69 tại Gò Vấp Gia Định. Nay đăng bố cáo này để lên án thất tung cho con.
NGUYỄN THỊ NĂM
Ký tên

Độ Đời

Bằng phương pháp huyền bí một quẻ rất lạ và linh hiển nhất, để giúp trong gia đình được hạnh phúc, quyết chắc sự thành bại. Tiền thù lao tùy hỉ:
Tiếp Khách : 10g đến 3g. Ngày rằm và mùng một ái miễn tiếp khách Địa chỉ đường Nguyễn văn Học (GĐ) Khỏi ngã 5 Bình hòa «Chú ý» Ở trong khu Thương Mại Bình hòa quẹo vào nhà số 51.

Bố cáo thất tung

Chồng tôi Trương văn Sáu cấp bậc II số quân 181.244 Đơn vị ĐĐ 517/BCH/ĐPQ-NQ/An Xuyên mất tích ngày 29-9-1966 tại Đồn Tân lộc (An Xuyên) trong khi thi hành nhiệm vụ thì bị [illegible] mở và tấn công sau cuộc giao [illegible] đương sự bị mất tích nay [illegible]
Vợ [illegible] Liên
Phụng [illegible] Dinh

Tìm t[illegible]lạc

Hình này bị khuất vai, không phải méo cằm.
LÂM THIẾU SƠN(tự Bé Lẹo) 14 tuổi láng trí câm nhưng mới biết nói, con ông Lâm văn Cừ tại 6/2 xã Lạc Quới, quận Tịnh Biên, tỉnh Châu Đốc, em Lẹo ốm cao độ 1m5, đầu có thẹo phía phải độ 4 phân, có thẹo ngay hai mí chơn mày đầu lại.
Ai gặp em ở đâu xin liên lạc đến địa chỉ nói trên, hay báo tin bằng điện tín, tôi đền ơn 30.000 tôi không có điều chi trái phải.

Bán

Một xe Honda 90, Honda dame, Vespa Piaggio ưu tiên rẻ cho quân công. 114 Lê quang Định GĐ.

Cần đất

Cần 1 lô đất từ 4,000 đến 1 mẫu. Ở Cát Lái, Thủ Đức, Phú Lâm, Bà Quẹo. Liên lạc : Bà Cầm 15 Nguyễn Hoàng Cholon.

Lấy lại căn bản Toán

Dành cho hs 7-11muốn giỏi toán mà chưa hiểu toán.
VÔ LỚP 6: 99 /. hs rớt vì sai bài toán, học lớp «toán thi lớp 6» để chắc đậu.
202 Trần quí Cáp Sg

Thông cáo

Trung Tâm Văn Hóa DUY LINH Sẽ mở liên tục các khóa cắt may : Sáng, chiều, tối — khóa quần tây phụ nữ, khóa áo kiểu, đồ bộ, khóa áo dài Raglan. Mỗi khóa một tháng. Lệ phí 1,500đ.
Phương pháp dễ hiểu. Lớp 10 học viên. Học viên sẽ được hướng dẫn để có thể đo, cắt, may trên vải các kiểu theo thời trang hoặc Catelogue (Do giảng viên Regina Pacis đảm nhận. Ghi tên và hỏi chi tiết tại 132 Hàm Nghi SGII (Ngay bến xe Saigon-Gia Định).

MÁY ỦI D7F MÁY KHOAN ĐẤT

1) Máy ủi D7F. Hiệu Caterpillar 180 ML. có Rock Ripper.
2) Máy khoan đất. Hiệu Champion 1 phút 2 lỗ 40x60ph, tất cả đều mới. Hỏi 331 Trần hưng Đạo Saigon.

THUỐC

PHƯỚC THỌ

(3 Đời Gia Truyền)

TRĨ YÊU SINH LÝ, ĐAU TỬ CUNG, TÁO BÓN MỒNG GÀ, NHỨC MỎI THÚI MŨI, KINH NGUYỆT KHÔNG ĐỀU, SA TRẺ, CA BẠCH PHIẾN, SANG, ĐỘC LẬU MỦ, PHONG TÌNH.

TRĨ : Nội, ngoại tiêu ra máu xổ xả, chảy nước vàng, nhột hậu môn khó đại tiện lòi ra ngoài, không cọt cắt. Xức thuốc đưa hết gốc trĩ ra ngoài, 5 ngày rụng êm, vừa trị vừa đi làm, uống thuốc trừ căn không tái phát bảo đảm, không hết bệnh hoàn lại tiền

Liệt dương, xuất tinh sớm. Di mộng, hượt tinh, bất lực trị toàn thuốc Nam. Linh nghiệm 100o/o.

Sa trẻ: Uống thuốc rút lên trong 24 giờ. CAI BẠCH PHIẾN

Mới ghiền hoặc lâu năm, vừa cai vừa đi làm không hành phạt bảo đảm 100o/o không hết trả lại tiền.

Lậu mủ, Phong tình, Hột xoài Sang độc : Hết bệnh trong 3 hôm.

Đau tử cung : Yếu giây chằng, huyếttrắng radâmdề, vàng hôi âm hộ lở ngứa, kinh nguyệt trồi sụt; lúc hành kinh đau bụng, mệt mỏi, hiếm muộn lãnh cảm bảo đảm trị 1 tuần lễ khỏi hẳn. Ở xa có phòng nghỉ miễn phí. Nhận truyền lại mỗi Tỉnh 1 người. Mời lên lầu 1 Nhà may Thủ Đô 208 Lê Thái Tổ và 58A đường Bàn Cờ cạnh Ronéo Khanh Saigon3

* Thuốc bổ duy nhất ba tầng màu giúp cho các sinh-tố giữ được TÁC-DỤNG TỐI ĐA
* Gồm đầy đủ sinh-tố bổ-dưỡng cần-thiết : A,D,E,C,PP, B₁,B₂,B₆,B₁₂, PANTOTHÉNATE DE SODIUM
* *Chỉ cần uống mỗi ngày* :
  - 3 giọt cho trẻ sơ-sinh, hòa tan trong sữa
  - 5 giọt cho trẻ em.
  - 10 giọt cho người lớn và nhất là các bà đang mang thai

là đầy đủ sinh-tố bổ-dưỡng.

* *TIẾT-KIỆM NGÂN QUỸ GIA-ĐÌNH* : **1 chai** thuốc 20 phân khối dùng cho cả nhà.

IOI/BYT/26-5-73 VIỆN BÀO-CHẾ CARLO-ERBA .Ý-QUỐC

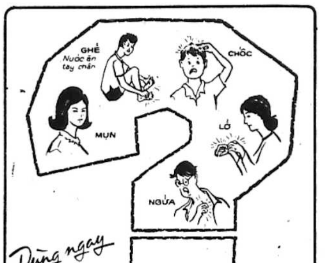

Dùng ngay

CINODERM

Thuốc thoa có chất ACÉTONIDE DE FLUOCINOLONE
Được bào-chế theo phương-pháp đặc-biệt nên thuốc rất ***nhuyễn mịn***, vì vậy thuốc ngấm mau và tác-dụng nhanh
Không nhờn, hợp với mọi loại da, không làm dơ quần áo

IO2/BYT/26-5-73 BÁN TẠI CÁC NHÀ THUỐC TÂY

CHINA AIRLINES MỖI TUẦN CỐNG HIẾN QÚY VỊ BỐN CHUYẾN BAY ĐI HONGKONG, TAIPEI, SAN FRANCISCO, HONOLULU LOS ANGELES VÀBANGKOK

Vào mỗi thứ Hai, thứ Ba, thứ Năm, thứ Bảy trong tuần phản lực cơ của hãng China Airlines đi HồngKong, Taipei và San Francisco vào hồi **17giờ00** và đi BangKok vào hồi **13giờ05**.

Thời khắc biểu đi cũng như đến của hãng China Airlines đã được sắp xếp thuận tiện nhất cho Qúy Vị. Ngoài ra, những bữa ăn ngon lành và sang trọng sẽ làm Qúy Vị vừa lòng trong suốt cuộc hành trình của Qúy Vị.

Xin Qúy Vị liên lạc với hãng China Airlines hoặc các hãng du lịch để biết thêm chi tiết.

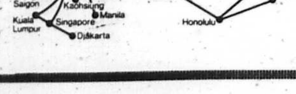

司公空航華中
CHINA AIRLINES
The flag carrier of the Republic of China
38 Tu-do Street, Saigon. Tel: 23381/20662/98491

TỪ THÀNH THỊ ĐẾN THÔN QUÊ

AI CŨNG THÍCH
Cognac
MARTELL

SỐ 464 □ VŨ NGỌC ĐÌNH

HỒI THỨ BẢY MƯƠI CHÍN
Thành Đản chê người phản bội
Ngọc Kỳ chém Tướng dâng thành

Dứt lời, Dương ngọc Kỳ hươi gươm, gươm bay cực nhanh, chớp mắt đã có đứa bị rụng thủ cấp. Bọn lính kinh hãi vội vàng xô nhau gấp bước xuống thành. Thế là thoáng lát, bốn cửa thành đều mở rộng. Quân thủ thành thấy sự thể thì biết là có biến rồi, liền chẳng còn nghe lệnh Dương ngọc Kỳ nữa rủ nhau bỏ trốn. Dương ngọc Kỳ thấy thế giận lắm, vừa từ trên vọng đài cất bước chực chạy xuống, đã thấy ở mặt đông quân reo giậy đất, binh Siêu Loại như từ dưới đất chui lên.

Trong thành, đám quân của Bùi thành Đản giục nhau mà chạy ra cả phía Tây, mấy trăm dân trong thành cũng ầm ầm theo gót đám loạn quân bỏ thành chạy trốn. Tiếng la hét, than thở, chửi rủa Dương Ngọc Kỳ theo chân đám quân dân ấy mà đổ ra cửa Tây.

Binh Siêu Loại đi đầu là Lý khắc Tịnh. Tịnh cưỡi con ngựa nâu vóc dáng cao lớn, bờm ngựa cực dài, rủ sang một bên xuống đến gần sát mặt đất. Đây là giống ngựa hiếm có ở mãi Châu Bạch Thông, có tài vượt vực thẳm, bơi trong sông nước nhanh không thua lúc phi nước đại trên bộ. Lý khắc Tịnh đặt tên cho nó là Ngu Ngu. Ngựa Ngu Ngu lại có điểm tinh khôn là những lúc trời sắp đổi tiết, giông bão sắp nổi lên, thì thế nào nó cũng dậm vó, bờm dựng đứng như lá cờ, lúc ấy trông nó thật dữ tợn tướng như nó sẵn sàng để chống cự lại cả thiên nhiên.

Lý khắc Tịnh cưỡi ngựa Ngu Ngu đi đầu, ngọn thiết côn lớn bằng cổ tay dài bảy thước đen bóng gác ngang trên đầu chiến mã. Lý khắc Tịnh vận chiến bào sợi dây bện thật dày khiến cho vóc dáng Tịnh đã cao lớn càng thêm cao lớn, dữ dội. Lý khắc Tịnh ít nói, lầm lì, 2 mắt lớn hơi xếch, mũi sư tử, miệng rộng, môi dày, trán phẳng, gương mặt Tịnh đẹp hùng vĩ nhưng không khỏi có nhiều phần hung bạo. Lý-Khắc-Tịnh thuở nhỏ đi rừng, thường chọn những ngày trời giông bão, để tới những chỗ rừng thật rậm rạp, hay những nơi trên vách núi cheo leo mà xem cây cối nghiêng ngả trong gió cuồng mưa lớn. Tịnh thường lặng ngắm cái cảnh hùng vĩ ấy, rồi chăm chú theo rõi đường gió thổi, chiều cành cây cong quật vào nhau như cả rừng hoang đang hồi giao chiến khốc liệt. Lý khắc Tịnh quan sát như thế hết năm này sang năm khác, rồi phát giác ra được một lối võ nghệ hết sức lợi hại, dựa vào sức ào ạt của cuồng phong, nương vào tính chống cự của cây cành, mà lập thành phép xử côn hết sức lợi hại, gọi là phép «Thiên Vận Côn» có ý nói là phép đánh côn theo với sức vận động của cả trời đất.

Lý khắc Tịnh trầm tĩnh, nhưng lại dữ dội, thoạt nghĩ là làm liền chứ không suy nghĩ trước, nhiều khi lỡ tay rồi mới hiểu ra thì đã muộn mất rồi. Lý khắc Tịnh tự cho là phép «Thiên Vận Côn» của mình là vô địch ở cõi Giao Châu này, đến khi nghe ở Hoa Lư có hổ tướng Đinh Điền được người đời gọi là Kim Cơn Tướng thì trong lòng hậm hực lắm, vẫn mong có ngày được cùng với Đinh Điền thử tài một phen.

Bây giờ Lý khắc Tịnh cầm quân lấy thành Cổ Tiều, có Ân mạnh Thiệu đi sau tiếp ứng, thì ung dung giục ngựa kéo quân.

Lý khắc Tịnh theo lệnh Phạm thừa Ân gấp rút kéo quân kín đáo theo Dương ngọc Kỳ, đến đóng ở ngoài thành Cổ Tiều. Tịnh cùng với Ân mạnh Thiệu cho quân nương vào địa thế mà ẩn nấp, khiến cho cả Dương Ngọc Kỳ lẫn trong thành vẫn không hay biết. Lý Khắc Tịnh cùng Ân Mạnh Thiệu đợi mãi, không thấy trong thành kéo cờ trắng, cổng thành vẫn đóng kín, thì nóng ruột bàn với Ân Mạnh Thiệu:

— Dương ngọc Kỳ mặt mũi sáng sủa, tài nghệ lại không kém, chỉ vì mê sắc đẹp mà làm điều phản phúc xấu xa. Nay y theo kế làm nội ứng dâng thành, sao hơn 1 ngày rồi mà vẫn thấy im lìm như thế? Giả thử y không thành công, bị bắt rồi, trong thành lại một mặt đóng thành cố thủ, một mặt cấp báo về Bố Sơn xin cầu viện, thì lúc ấy binh ta tiến tất nguy, mà thoái thì không có đất dung thân, hỏng cả việc lớn. Nay tình thế như vậy, ông bảo ta nên tính sao?

Ân mạnh Thiệu vốn là người đa đa, biết suy nghĩ, cũng lo lắng lắm về tình hình như vậy, nghe Lý Khắc Tịnh hỏi, liền đáp:

— Thật ra tôi cũng lo lắng nhiều lắm, nhưng còn đợi ông quyết định. Tôi thấy cửa thành đóng kín, hơn một ngày rồi không thấy có dấu hiệu gì, thì rõ ràng là Dương ngọc Kỳ chưa thi hành được mưu kế. Cũng lại không thấy trong thành có gì tỏ ra là đi cầu viện, như thế thì cũng chưa phải là Kỳ đã thất bại. Vậy ta đợi thêm ít nữa xem sao nếu thấy có việc thành Cổ Tiều cầu viện Bố Sơn, thì ta nên tiểu quân phá thành ngay mới được!

Hai tướng bàn bạc, rồi cho lệnh quân cứ im vị trí mà đợi chờ.

Quả nhiên, đến giữa sáng hôm sau, hai tướng Siêu Loại vừa quyết định xuất quân hãm thành Cổ Tiều, thì tế tác đã hớt hải chạy về trình: «Cờ trắng đã treo cao trong thành ở cửa Đông các cửa thành cũng lại mở cả, quân trong thành ùa ra cửa Tây mà chạy...» Hai tướng nghe trình cả mừng, liền cho lệnh quân rời vị trí mà tiến tới lấy thành.

Quân vừa song đội ngũ, đã lại có tin dồn dập trình về, nào là quân dân trong thành vừa chạy vừa chửi rủa Dương-ngọc-Kỳ, nào là treo cửa thành phía Đông đã thấy treo thủ cấp một tướng, nào là tình hình này thì thế nào cũng có binh Bố Sơn kéo tới...

Hai tướng nghe báo, liền gấp rút kéo quân đi. Vừa tới cửa thành phía Đông, Lý khắc Tịnh quả nhiên đã thấy trên thành có đầu lâu một người treo trên cổng mở rộng. Nắng ban mai chiếu tỏ cái thủ cấp 2 mắt vẫn mở trừng-trừng, Lý khắc Tịnh thúc ngựa đến dưới cổng ngửng mặt mà nhìn cái thủ cấp, trong lòng chẳng khỏi xúc động. Tịnh dừng ngựa ngay dưới cái thủ cấp, ngựa Ngu-Ngu cao lớn, vóc dáng Lý khắc Tịnh cao lớn, vì thế Tịnh ngồi trên lưng ngựa đầu cách vòm cổng thành chẳng là mấy, Tịnh nhìn rõ cái thủ cấp 2 mắt trợn trừng vẫn còn đảo lia lịa. Tịnh kinh hãi, lại lấy làm kỳ không biết tướng này là ai, đầu bị chém đã lâu sao hai con mắt còn trợn trừng đảo lia lịa? Như thế thì quả đây là dũng tướng, trung liệt bị chết oan nên uất khí vẫn còn đằng đằng trên vẻ mặt. Lý khắc Tịnh vừa kinh sợ trong lòng, lại vừa chẳng khỏi có phần kính nể.

Lý khắc Tịnh đứng thẳng người trên bàn đạp chiến mã, vươn tay nhấc chiếc thủ cấp xuống. Lạ thay, thủ cấp Bùi Thành Đản bị rụng từ chiều tối hôm trước, thế mà hai mắt vẫn còn sống, chỗ bị chém lìa ở cổ đã khô, cứng lại, thế mà lúc Lý khắc Tịnh vươn tay nhấc xuống, máu tự nhiên lại ứa ra ở cổ. Lý khắc Tịnh bất ngờ không kịp tránh, thành ra máu ở đầu lâu Đản chảy xuống ướt cả ngực chiến bào của Tịnh.

Lý khắc Tịnh vừa sợ vừa lạ, ngẩn người giây lát, rồi nâng chiếc đầu lâu lên mà rằng:

— Ông thân làm tướng giữ thành, kém mưu lược chết trước khi bị mất thành thế là may lắm rồi! Sao lại còn giở thói yêu ma ra như vậy? Đại trượng phu ở đời sao lại có những oán thù vặt vãnh như thế!

Lý Khắc Tịnh mắng dứt, máu cũng ngừng chảy ở chiếc đầu lâu ra, rồi hai mắt Bùi Thành Đản lúc ấy mới từ từ khép lại.

Lý Khắc Tịnh cảm thương, trao thủ cấp Đản cho quân giữ, lại truyền không được xúc phạm đến.

Rồi Lý Khắc Tịnh giục ngựa vào thành. Ngựa Tịnh lướt đi bấy giờ thật nhanh, bờm ngựa phất phơ như lá ở nấu tuyệt đẹp. Lý Khắc Tịnh thúc ngựa chạy một vòng trong thành để xem tình thế, thấy rằng: quân giữ thành xô nhau bỏ chạy, dân trong thành chẳng còn mấy người, tình cảnh thê lương. Lý Khắc Tịnh quay lại, cùng với Ân Mạnh Thiệu chia quân trấn giữ các nơi.

ĐÊM XÓM CHAI

Buồn như nước chảy qua cầu
Nửa đời xa xứ chợt rầu chân thân
Quê người nương náu mười năm
Tương lai ai biết thăng trầm ra sao?
Đêm nghe gió thổi nghẹn ngào
Ước mơ theo gió bay cao lên trời
Một niềm lưu luyến xóm chài
Thời gian lặng lẽ mỏ phai tóc rồi...

HỒ VIỄN DU
(Xóm chài, Cần Thơ)

THÔI CÙNG CẠN CHÉN MEN CAY

Tao về uống rượu cho say
Ngày mai mày đã ra ngoài ải quan
Là thôi xa cách dặm ngàn
Bao giờ có buổi trùng hoan trong đời?
(Mày đi một chuyến mù khơi)
Đêm chia tay biết nói lời gì đây?
Thôi cùng cạn chén men cay
Chúc nhau cho lắm chỉ dài xót xa...

HỒ VIỄN DU
(Xóm chài, Cần Thơ)

HẢO HÁN LƯƠNG SƠN (THỦY HỬ TRUYỆN)

nguyên tác : THI NẠI AM
tranh và lời : HOA HOA

293. Nói về Lỗ Đạt từ khi ra tay đánh chết Trịnh Đồ để trừ hại cho dân, phải bỏ trốn đến lưu lạc đến huyện Nhạn Môn, gặp được Kim Lão và lên chùa Văn Thù Viện xuất gia, bị gò bó theo qui luật, thật buồn bực. Hôm nay Trí Thâm xuống núi thấy người gánh rượu..

294. Hỏi mua rượu, người bán rượu không bán, Trí Thâm trừng mắt: — Mi thật không bán cho ta. — Bán thế nào được, hòa thượng hay được khổ cho tôi. Dù phải chết tôi cũng không bán. Trí Thâm đứng dậy, bầm hầm: — Không cần giết cứ y theo lệ, có tiền là phải bán...

295) Người bán rượu kinh hoàng, lật đật gánh rượu chạy. Trí Thâm rượt theo, tay nắm gánh rượu, chân đá người bán rượu ngã nhào. Rồi đoạt lấy gánh rượu mang vào nhà mát uống [?]. Uống cạn 1 thùng mới đứng dậy gọi người bán rượu lại bảo:

296) — Ngày mai mi vào chùa ta sẽ trả tiền cho. Người bán rượu đã khiếp sợ, không dám nói gì, lui cui sớt thùng rượu còn lại ra làm hai cho đồng gánh, quảy quả gánh trở về. Lỗ Trí Thâm khoái chí cười ha hả bước về.

tiểu thuyết phóng tác Hoàng Hải Thủy □ Số 3

Son làm dấu. Gã không theo đạo GiaTô mà là theo đạo Tây Lè, tục gọi là Bếp Tít, hơn thế nữa, gã là tín hữu trung kiên hoạt động đều của Dòng Bếp Tít Đệ Nhất ở Hắc Lâm (1), nhưng vốn là con chiên rất ngoan đạo, gã thường cẩn thận làm dấu thánh giá trong những dây phút khẩn trương với hy vọng càng được thần linh ủng hộ nhiều càng tốt.

I-Ma-Ben khuyên cáo:

— Bố chịu khó ngồi xuống đây đi, hai đầu gối Bố nhảy tuyt dữ quá..

Son ngồi xuống cái ghế đẩu đặt cạnh bàn, hai mắt vẫn không rời nhìn cái lò nướng bánh. I Ma Ben đứng sau lưng gã, choàng hai tay ra trước ngực gã và đặt bộ ngực đầy của nàng lên đầu gã. Hăng nhịn dòng hờ tay. Giốt đứng bên kia lò nướng bánh, mồm há hốc.

— Liệu sắp.. sắp... được chưa? Son hổn hển hỏi.

— Một phút nữa thôi...

Hăng đếp và đi đến vòi nước mở nước vào cái ly, ngửa cổ uống ừng ực.

Son hồi hộp:

— Qua một phút rồi đó..

Đúng lúc ấy, lò nướng bánh nổ bùng. Hơi nổ mạnh đến nỗi làm nắp lò bật tung.

Son hét lên:

— Chết cha..

Gã đứng bật dậy như đít quần của gã bén lửa.

I Ma Ben cũng rú lên:

-- Coi chừng...

Nàng ôm cứng lấy Son làm cho Son mất thăng bằng ngã ngửa trên sàn.

Trong cảnh hỗn loạn, từ đám khói mù bốc ra từ lòng lò bánh vừa nổ, một giọng lạ hùng hổn vang lên:

— Cảnh sát.. Ai ở đâu đứng yên đó,.

Một gã đen cao lớn dáng điệu tàn bạo trông rõ ra là Cớm, nhảy sổ vào gian bếp nhỏ, tay phải cầm khẩu súng lục, tay trái gã đơ ra một huy hiệu bằng đồng

— Tôi là sĩ quan cảnh sát — gã mới nhảy vào lớn tiếng — Kẻ nào chạy, tôi bắn..

Gã có vẻ không nói đùa.

Gian bếp hẹp đầy khói và sặc sụa mùi thuốc pháo. Lửa tắt nhưng hơi gaz vẫn bốc ra phì phì từ bếp gaz. Những ống nhôm cháy đen bắn tung trên sàn,

I Ma Ben ré lên:

— Cảnh sát..

Giốt hộc lên:

— Biến mau..

Y nhào tới xô kẻ đại diện cho trật tự và pháp luật ngã vào cạnh bàn và lao ra cửa.

Nhưng Hăng đã ra tới cửa trước Giốt. Giốt bị vướng Hăng ngã chúi mặt xuống hành lang trong khi viên cảnh sát ngã ngửa trên mặt bàn.

I Ma Ben dục:

— Chạy đi, Bố ơi..

Son cố gắng đáp lời nàng:

— Chạy đi, đừng chờ anh..

Son lồm cồm bò trên sàn hướng về phía cửa, nhưng I-Ma-Ben trên đường chạy ra cửa, xô mạnh đầu gối vào lưng Son làm cho gã lăn tròn trên mặt sàn.

Trước khi viên cảnh sát kịp lấy lại thăng bằng, ba kẻ chạy trốn đã mất hút.

Viên cảnh sát ra lệnh cho Son:

— Nằm yên đó, không được cựa cậy.

— Thưa ông cảnh sát, tôi có cựa cậy đâu ạ.

Viên cảnh sát không chút gượng nhẹ, cúi xuống kéo xốc Son đứng lên rồi khoá cách cặp vòng vào hai cổ tay gã.

— Anh coi thường tôi hả? — Viên cảnh sát hăn học nói — Được rồi.. Sẽ cho anh đi tù 10 năm cho biết..

Màu da mặt Son trở thành tím sám.

— Tôi không làm gì cả, tôi xin thề trước Chúa..

Son từng đi học trong một trường trung học đen ở miền Nam Hoa Kỳ, nhưng mỗi khi gã xúc động hay sợ hãi, gã lại nói lắp bắp như một anh nhỏ đen.

Viên cảnh sát gằm gừ:

— Ngồi đây. Câm cái mồm, đừng nói nhiều.

Y tắt bếp gaz và bắt đầu nhặt nhanh những ống nhôm rơi vãi trên sàn nhà để làm bằng chứng. Trong một ống nhôm, y rút ra một tờ giấy bạc 100 đô la mới tinh, đưa lên soi trong ánh sáng:

— Các anh gớm thật — Y nói bằng một giọng đầy những đe dọa — Dám làm giấy bạc 10 đồn biến thành giấy 100 đồn. Hình luật phạt khổ sai những kẻ nào tự chế tạo giấy bạc..

CHÚ THÍCH 1 — *Hắc Lâm: vừa dịch âm vừa dịch nghĩa danh từ Harlem khu cư ngụ riêng của người Mỹ đen ở thủ đô New York*

gọi thầm nhũ danh

truyện dài Túy Hồng □ Số 46

Ông Thạnh nghiêm mặt:

— Hết sức giới hạn. Để chỗ mời người lớn.

Ngân thè lưỡi dài như rắn học trò Ông Thạnh tiếp:

— Rủ vài ba người bạn gái lại chơi.

Vậy là Phúc bị loại rồi! Ba nhắm Phúc ghê quá!

Ông Thạnh lạnh lùng:

— Ba chỉ cần Ngân học giỏi thôi! Đừng đánh đôi đánh cặp với ai hết. Học giỏi ba thương nhiều.

Ngân nhõng nhẽo:

— Ba đằng con ra ba đánh thì con mới khỏi lười ba ạ!

— Ba muốn con khoan có bạn trai.

— Con học chung với con trai mà ba!

Đối với bọn nam sinh con phải kiêu căng khinh mạn đừng thèm chơi.

Ngân bối rối:

— Đối với bọn con trai trong lớp con có chơi với ai đâu ba! Con đến trường, đi xem đất về cất mặt lên trời.

— Tốt.

Ông Thạnh khuỳnh tay ra tiếp:

— Sinh nhật con ba sẽ đặt ổ bánh vừa to vừa cao như thế này...

Ngân cười:

-- Con nhiều tuổi rồi, bao nhiêu là nến.

Ngân bước lại cửa sổ nhìn ra cổng nhà hai trụ với vàng che dưới hàng cây phốp pháp rủ tròn tàng lá như một tán dù khổng lồ. Hoa sứ rụng thối đất chưa ai quét. Bông đỏ thắm một góc vườn. Bỗng Ngân chấn động toàn người khi Ngân nghĩ ra rằng tình yêu đã ngự trong Ngân từ lâu rồi. Chỉ cần một đốm nhỏ xúc động tại tim thôi là có thể làm thành tình ái.

Ông Thạnh ngừng tay lau đồ cổ:

— Sinh nhật của con cũng là một dịp để ba trưng bày những món này.

Ngân chỉ vào chiếc chén Hồng ly:

--Tổ chức một cuộc bán đấu giá đi ba!

Ông Thạnh cười:

— Ba đang lo ba chết không có ai thừa kế trông coi những của này.

— Cúng vào viện bảo tàng.

Ông Thạnh nhíu trán:

— Tất cả sẽ chôn theo ba

Ngân trố mắt:

— Chời! Như vậy ngôi mộ sẽ lớn biết chừng nào? Chôn cả cái nhà này luôn!

Ông Thạnh lắc lư.

— Có lẽ ba sẽ chết rồi theo lối hỏa táng.

Ngân mở lớn mắt:

— Hỏa thiêu thân xác ra tro?

Cha gật:

— Cát bụi trở về với cát bụi.

Ngân phụng phịu.

— Ba giờn điệu đó buồn quá ba!

— Phải lo cho hậu sự của mình chứ con! — Ba đã nghĩ đến chuyện đào hang động ở dưới đất ướp xác chết để thờ luôn trong, với đồ cổ Nhưng làm kiểu vương giả đó không nổi, nên ba đã tìm một ngôi chùa để quy y, xin pháp danh để khi chết xác thân ba sẽ được nhà chùa hỏa táng thành tro. Bốc tro vào chiếc bình nhỏ để thờ...

Ngân hồi hộp:

-- Vậy là thờ ở trên chùa.

— Rước nhục thể về nhà thờ chứ lị! Để ba còn canh giữ đồ cổ của ba nữa chứ!

Ngân buồn rầu:

— Ba yêu đồ cổ đến độ đó hả ba?

— Đời sống ba, thân thể ba, hồn phách ba không còn cũng được, nhưng ba quyết giữ đồ cổ còn để lưu truyền [illegible] ngàn sau.

BẢN TÌNH CA MÀU XANH

truyện dài Nguyễn Thị Thụy Vũ □ Số 79

Tuyết Mai xỉ dài:

— Trời ơi, anh cứ tưởng nó là con nít thì anh lầm to. Nó quỉ quái tinh ma không ai bằng.

Hùng lắc đầu:

— Nhưng nó cũng là em của anh. Má anh cưng nó không kém tụi anh vì nó là đứa con độc nhất của cậu anh.

Chàng kề miệng vào tai nàng thì thào:

— Chị dâu em chồng với nhau mà. Để rồi anh rầy nó.

Tuyết Mai phụng phịu:

— Chị em chồng tui bồng một nách. Anh em chồng tui xách một tay.

Hùng cười nụ:

— Em dữ dằn đến như vậy sao?

Tuyết Mai cũng cảm thấy hơi buồn cười:

— Nói mà chơi vậy thôi, chớ anh mà rầy nó. Nó lại lôi em ra mà chửi thì em đã muối mặt lại còn dội quần thiên hạ thêm một lần nữa.

Rồi Tuyết Mai trách móc:

— Lúc nãy anh đối với em hơi khác rồi đó nghen.

Hùng cười:

— Anh thấy anh vẫn yêu em chớ có khác ở chỗ nào

Tuyết Mai quắc mắt:

— Xí. anh không bao giờ nghĩ đến tự ái của em hết dâu?

Hùng khẽ hôn lên má Tuyết Mai:

— Anh chỉ nghĩ đến danh dự của em thôi. Còn chuyện tự ái của đàn bà, anh xen vào đó mà làm gì?

Gió trên nhánh cây mận lao xao. Bóng mát trong vườn càng lúc càng tỏa rộng Qua đôi vai mảnh khảnh của Hùng. Tuyết Mai chợt bắt gặp khóm rau đay bên mé ao trổ những chấm bông xanh da trời. Đẹp thật! Hiện tại đối với nàng quả thật hạnh phúc. Nàng không sợ Hùng nhai lại lòng yêu dấu đối với nàng. Mẫu người của Hùng thuộc loại hễ bám vào 1 mục tiêu gì trong cuộc đời là bám riết, Trời gầm chưa chắc đã nhả ra.

Khi Tuyết Mai trở về căn bếp thì Ngọc Nga xon xỏn:

— Nè bà con ơi, cái con dân Lục Tỉnh Ngọc Nga này năm ngoái nó đi Saigon, có xem tuồng hát bội ở Cầu Muối nhan đề là «Đắc Kỷ Thọ Hình». Bà con biết không? Cái con Đắc Kỷ ngày tối cứ tâu rồi ôn thói với vua Trụ để giết kẻ trung thần, hại người lương thiện rốt cuộc rồi cũng bị người ta chém bay đầu.

Tuyết Mai nghiến răng, dằn nộ khí xuống. Thật cây muốn lặng mà gió chẳng chịu ngừng. Nhưng nếu nàng mà gây chiến với Ngọc Nga thì thể diện của nàng tránh sao khỏi bị mai một, lem luốc. Tuyết Mai làm vẻ thản nhiên. Mình mà không lì lợm thì làm sao đối phó với cái con Trời đánh thánh đâm này?

Bữa giỗ tiên trôi qua suông sẻ. Bà con của gia đình ông Quận Báu có dịp tụ họp nhau để hàn huyên tâm sự. Con bò tơ và hai con heo đã xẻ thịt xong. Tốp dâu bếp chuyên môn chuẩn bị nấu nướng những món dành cho ngày mai. Tiểu Muội cứ lân la theo hỏi về các cách thức nấu nướng. Nàng vui cười, diễu cợt với họ làm cho họ cười inh ỏi. Như vậy, nàng thừa dịp thuận lợi để học hỏi một vài bí quyết làm các món thịt bò theo lối cổ truyền miền Nam. Ngọc Nga đợi lúc mát trời, tắm rửa, trang điểm rồi rủ Ngự Chiêu đến thăm viếng thầy Tư Hớn.

Tuyết Mai háo hức.

— Mấy người có đi, cho con này tháp tùng theo với Ngọc Nga chau mày:

— Có đi thì đi. Không ai hẹp lượng gì đâu. Nhưng bà chị mà đi thì anh Hùng thập đuôi theo, thì bọn này mất hứng.

Tuyết Mai sịu mặt:

— Thôi, nếu như vậy thì ta đây ở nhà hầu hạ đấng trượng phu của ta. Tối ta kiếm chè cháo ăn chơi. nếu không bò bề ngang cũng bò bề dọc.

Tây du ký

Số 167 · Nguyên tác NGÔ THỪA ÂN
NGŨ TỬ TƯ dịch

Hành Giả đang thập thò nhòm ngó bỗng nghe tiếng trong nhà có tiếng chân người rồi một thiếu phụ nửa chừng xuân, tức không già không trẻ, bước ra, cất giọng vừa trong vừa sang hỏi:

— Ai đó? Sao dám tự tiện vào nhà quả phụ như vậy?

Đại Thánh hoảng sợ vội chắp tay vái chào lia lịa:

— Tiểu tăng là người đến từ nước Đại Đường bên cõi đông, phụng chỉ sang Tây phương bái Phật cầu Kinh. Bọn tiểu tăng gồm bốn người, hôm nay đi ngang bảo trang gặp trời sắp tối, nên tới cửa Lão Bồ Tát (1) xin tá túc một đêm.

Thiếu phụ tươi cười hỏi:

— Ba vị nữa hiện ở đâu? Xin mời vào, mời vào.

Hành Giả lớn tiếng gọi ra:

— Sư phụ... Xin mời vào...

Tam Tạng cùng với Bát Giới, Sa Tăng quẩy gánh, dắt ngựa lục tục vào trang. Thiếu phụ xuống thềm ra nghênh đón. Bát Giới ngửng đầu nhìn, thấy thiếu phụ bận áo gấm bông, quần gấm vàng, đi hài hoa, mái tóc dài óng mượt có hai cành kim thoa bằng ngọc cài hai bên, nước da trắng muốt như ngà, dáng đi thanh như uyên phụng, phong lưu, thanh tú như thiếu nữ đang xuân. (2)

Thiếu phụ hoan hỉ kính mời bốn vị tăng lữ lên sảnh đường, mời ngồi dùng trà. Từ sau bình phong một nữ đồng xinh sắn bưng khay trà bằng vàng, trên đặt bình trà, chén trà bằng ngọc, đặt trên bàn. Hương trà thơm ngát tỏa bay trong không gian thơm mùi lan huệ. Thiếu phụ vén tay áo, để lộ những ngón tay ngọc chuốt, rót trà thơm ra chén ngọc, thân mời từng người. Mời trà xong, nàng lên tiếng bảo nữ đồng lo cơm chay.

Tam Tạng chắp tay hỏi:

— Xin Lão Bồ Tát cho biết quí tính, cao danh, cùng quí địa danh?

Thiếu phụ đáp:

— Nơi đây thuộc đất Tây Ngọ Hạ Châu, tiểu phụ nhà họ Giả, họ chồng là Mạc.. Thiếp bất hạnh góa chồng sớm, thủ tiết giữ tổ nghiệp nhà chồng, trong nhà thiếp hiện có ức vạn quan tiền, ngàn mẫu ruộng tốt, vợ chồng thiếp lại không có con trai, chỉ sinh được có ba mụn con gái. Thiếp chịu tang chồng đến nay vừa mãn. Việc coi sóc nhà thác ruộng nương rất là nặng nhọc, nhưng thân quyến không có ai, chỉ có bốn mẹ con thiếp vất vả phụ trách, tuy muốn tái giá nhưng lại sợ mất gia nghiệp. Hôm nay có duyên gặp gỡ bốn vị trưởng lão. Bên mẹ con chúng tôi bốn người, bên quí vị bốn thầy trò, thật là hợp đẹp. Mẹ con thiếp vẫn có ý định kén chồng, nếu quí vị có lòng ưng thuận thì thật là duyên trời. Chẳng hay trưởng lão ý tứ ra sao?

CÒN NỮA

1) Người Trung Hoa thường có lệ tôn xưng nhau là Bồ Tát, có lẽ là do quan niệm «Phật tại tâm» nghĩa là chỉ cần có thiện tâm là có thể thành Bồ Tát, không cần tu hành ở chùa. Cũng như ta có câu «Thứ nhất là tu tại gia, thứ nhì tu chợ, thứ ba tu chùa...» Ở đây, Yêu tạ tôn xưng Thiếu Phụ Nửa chừng Xuân là Bồ Tát quả có hơi dễ cao một chút, nhưng đó là việc rất thường đối với người Trung Hoa. Trong Kim Bình Mai, ta cũng thấy th[illegible] họ gọi nhau là Bồ Tát chí chạp.

2) Chỉ cần nghe Sương phụ Nửa chừng Xuân đa tình nói mấy câu này, chẳng cần là thầy bói, ta cũng biết ngay rằng Sương phụ đa tình chính là Quan Âm Bồ Tát hóa trang, đem đào b[illegible] tình ái và [illegible] bạc ra để thử lòng Tam Tạng. Và cũng chẳng cần phải [illegible] gì cho lắm, ta cũng biết ngay rằng mưu thử lòng này sẽ không [illegible] công và sẽ chỉ có Cậu Heo Bát Giới là sa vào cạm bẫy.

Mưu quyến rũ của Bồ Tát không thành công chẳng phải [illegible] lòng da của Tam Tạng, Ngộ Không cao cường trung thành gì, mà chỉ là vì mưu ấy không đánh trúng vào ý thích của các đương sự. Chẳng hạn như khi ta đi câu cá, cá thích mồi tanh, ta phải câu bằng tôm ươn tép thối, ta không thể câu bằng tôm tép mơi toanh. Mưu dụ người cũng thế. Ngươi thích cái gì, ta đem cái đó ra dụ mới mong thành công. Cậu Heo thích gần đàn bà, thích hưởng cuộc sống trưởng giả an nhàn, tu tại gia, nằng nìu quả phúc trần tục, ra hôn vào bít, nên Cậu Heo dễ dàng mắc mưu dụ này, còn Tam Tạng vốn thích tu hành Yêu Tạ sợ đàn bà từ khi mới đẻ. Sa Tăng nửa người, nửa ngợm, suốt đời vất vả lại không có cái tính gì, tất nhiên là ba người này không khoái ở lại đây cưới vợ, đẻ con rồi đó. Chuyện ấy chẳng có gì lạ.

Cũng tỉ như anh thích đánh bạc mà được rủ đi ăn nhậu thịt chó anh khoái đi luyện «Phù Dung Công» mà lại được rủ đi nhảy đầm, tất nhiên là sẽ chê và không thèm đi, có khi mấy anh đã không đáp lời mời còn nổi hung đánh cho kẻ mời lão năm bảy cái tát. Trường hợp từ chối «em bé, em chả» của Tam Tạng trước lời mời giả hiệu để thử lòng của Bồ Tát ở đây cũng thế. Tam Tạng vốn coi chuyện vợ chồng là oan nghiệt, thầy vẫn thường ca sáu câu «tu là cõi phước, tình là dây oan», đời nào thầy lại chịu lấy vợ ở nơi thâm sơn cùng cốc này nhất là lại lấy vợ góa. Nếu muốn lấy vợ, thầy đã hoàn tục ở Trường An, thiếu gì tiểu thư khuê các con nhà giàu chịu làm vợ cả, vợ bé của thầy ở nơi kinh đô phồn hoa, thầy có ế đâu mà phải đem thân tới xó xúi này cưới một sương phụ, dù là sương phụ nửa chừng xuân?

Bồ Tát mở ra trong việc này, hóa trang làm sương phụ đa tình chính là để thử lòng Tam Tạng, nhưng Ngũ Tử Tư xin mạn phép phê bình rằng mưu này của Bồ Tát không thâm, vì không đánh trúng tâm lý. Sau này ta thấy bọn Ma Giáo giả làm Như Lai Phật Tổ, bày ra Lôi Âm Tự với núi Linh Sơn đàng hoàng, đánh lừa Tam Tạng và Tam Tạng mắc lừa ngay, đó mới chính là mưu cao. Bọn Ma Giáo đó mới đúng là bọn sành tâm lý đáng sợ.

Đi vào chi tiết dời tư hơn chút nữa, ta thấy sương phụ đa tình thú thật rằng nàng có bốn mụn con gái, sẵn sàng gả cho ba đồ đệ của Tam Tạng, còn nàng thì kết duyên với Tam Tạng, như vậy tức là ít lắm nàng cũng phải từ 35 cái xuân đến 40 cái xuân, trong khi đó Tam Tạng vào thời gian này chỉ mới chừng ngoài 20 tuổi. Mười sáu hay [illegible] đó chàng về kinh đô mới ông ngoại đi giết quái chèo [illegible] sau đó là Đường Vương du địa phủ và trở về mở [illegible], sai chàng đi sang Tây phương bái Phật cầu [illegible] một chuyện xa cách hơi nặng nề về tuổi tác này là [illegible] đầu quầy quậy rồi..

Tiếp theo 1 trang 1

thắc mắc về chuyện 1 số DB, NS có nhiệm vụ lãnh của chủ tịch viện kỳ mà bộ ngoại giao lại đổ kỳ không chịu cấp chiếu khán cho các vị dân cử đối lập. Vấn đề này, ông TTK bộ NG đáp rằng chỉ là trường hợp «ngẫu nhiên» mà các DB, NS đối lập không được xuất ngoại. Tuy nhiên vẫn theo ông TTK thì việc xuất ngoại của các DB, NS đối lập bị trở ngại không phải là lỗi ở bộ NG vì dù sao bộ NG cũng phải tuân hành theo lệnh «thượng cấp»

Nói về chính sách ngoại giao quốc ngoại 1 cách tổng quát, ông Q. NT nói rằng nhìn vào 4/5 ngân sách của bộ NG được dành cho phần chi tiêu trong lãnh vực quốc ngoại, cũng đủ thấy là VNCH đặt nặng về việc tranh thủ nhân tâm với MT GP tại ngoại quốc như thế nào. Tuy nhiên ông cũng nhấn mạnh đến những phức tạp, khó khăn của công việc nhất là vấn đề vận động «ngầm» để các nhân vật và báo chí ngoại quốc ủng hộ VNCH. Dĩ nhiên, những chi tiêu như vậy được đặt ở mục «mật phí» và mục này chỉ được chứng minh bằng các chứng thư hành chánh, còn thì hoàn toàn «trông chờ» vào sự trong sạch của các vị đại diện NG của ta.

DB Ng-minh Đăng, thuyết trình viên của UB/NSTC đã hỏi ông quyền NT về bốn chiếc xe hơi trong số có 2 Mercedes và 2 chiếc 404 D.F Luxe được dùng riêng cho ông xử dụng. Ông Đức trả lời là sự thật thì ông chỉ sử dụng 1 chiếc còn 3 chiếc còn lại là dành cho các phái đoàn ngoại quốc viếng thăm VN.

Ngân sách năm 74 của Bộ Ngoại giao lên tới 6 tỷ 428 triệu 378 ngàn đồng so với tài khóa năm 1973 là 4 tỷ 798 triệu, tức gia tăng hơn 30o/o.

Cũng trong buổi họp điều trần của ông Q. TT/NG DB Hồ văn Xuân CT/UBNSTC/HV đã khuyến cáo bộ NG phải «cho về vườn» tất cả những nhân viên NG bê bối, kém khả năng được cử công cán ở ngoại quốc với tính cách phe đảng. DB Xuân ví dụ như ở Brézil (Nam Mỹ) nhiều nhân viên NG của VNCH không biết bất cứ 1 thứ ngoại ngữ nào kể cả những ngoại ngữ thông dụng như Pháp, Anh. Rồi các nhân vật này phải bỏ ra 3,4 năm để học sinh ngữ.

Rốt cuộc, cả nhiệm kỳ 3,5 năm thay vì phải hoạt động cho ngành ngoại giao thì các nhà ngoại giao của ta lại dùng để «học sinh ngữ», rồi khi trở về VN, dùng mớ sinh ngữ này để «kiếm cơm» ở các cơ sở ngoại quốc.

Tiếp theo 2 trang 1

trả lời, sau đó sẽ phải trả lời 2o/o.

Được biết mới đây tiến sĩ Erhard Eppler bộ trưởng hợp tác KT Liên bang đã cho biết đối với VNCH, chính phủ Tây Đức có ý định sẽ làm sống lại những dự án viện trợ đã từng được nêu ra trước kia hoặc đã bị bỏ dở, như việc thiết lập lò sát sinh tại Saigon hoặc việc mở thêm 1 trường dạy nghề mới theo kiểu trường chuyên nghiệp Việt Đức tại Thủ Đức. Thêm vào đó trong tương lai, chính phủ Bonn cũng sẽ chú ý đến những dự án nhằm mục đích kỹ nghệ hóa MN cũng như những chương trình đào tạo thêm chuyên viên kỹ thuật hoặc phát triển và bảo vệ lâm sản. Qua sự cho biết của các giới kỹ nghệ tại Bonn thì Tây Đức cũng tỏ ý muốn nhập cảng gỗ của VNCH.

Tiếp theo 3 trang 1

sapya nói các viên chức quân sự không được phép đảm nhận các chức vụ chính trị trong tâm nội các. Người nào được nội các trước chỉ định sẽ phải rời các chức vụ này để trở về quân đội.

Tướng Chrullasapya nói quốc vương hiện thời là tổng tư lệnh tối cao của các lực lượng Thái. Ông cũng loan tin đã chỉ định tướng Kris Srivara, tư lệnh lục quân, sẽ cầm đầu UB điều tra hành động quân sự được áp dụng đối với các cuộc biểu tình của SV trong ngày 14 và 15-10 qua và đã gây thiệt mạng, bị thương cho hàng trăm người.

Ngoài ra 1 UB sẽ điều tra các lời tố cáo đại tá Narong Kittikachorn, con trai thủ tướng bị lật đổ Thanom Kittikachorn có dính líu trong các vụ buôn lậu ma túy.

Tiếp theo 5 trang 1

luôn luôn bày tỏ ước muốn của Đại Hàn nhằm thống nhất bán đảo Triều Tiên. TT Phác Chính Hy còn đề nghị cả Nam lẫn Bắc Hàn nên được thu nhận vào LHQ phù hợp với những chiều hướng quốc tế tiến tới sự hòa dịu và bảo đảm 1 tiếng nói hợp pháp trong cộng đồng quốc tế

Tiếp theo 4 trang 1

đã bị đẩy lui. Tin trên nói rằng 13 chiến xa của DT bị phá hủy. Phe AiCập còn cho biết DT đã thực hiện các cuộc oanh kích kéo dài suốt ngày vào các đơn vị Aicập ở vùng Suez.

Một bản tin sau đó của Aicập cho biết 8 phi cơ Mirage của DT đã bị bắn hạ. Tin này nói thêm là trong số các phi cơ Mirage của DT tới tấn công xuống Aicập có những phi cơ thuộc không lực nước khác. Bản tin này không nói rõ chi tiết phi cơ này thuộc nước nào.

Bản tin của Ai cập không đề cập gì tới số phận của Đệ Tam Lộ quân. Phía Do Thái nói rằng đơn vị này đang trên đường tan rã. Đêm thứ Ba, một số lính Ai Cập tìm cách chọc thủng vòng vây của Do Thái nhưng không được và đã phải đầu hàng. Ngoài các cuộc giao tranh dưới bộ ở phía Nam Suez, Do Thái cho biết còn có những cuộc dụng độ ngay bên trong hải cảng Suez.

Tiếp theo 6 trang 1

đều đưa ra một kế hoạch riêng về vấn đề miền Nam. Nhưng không đi tới được một sự dung hòa vì hội nghị không tiến được bước nào mà chỉ kẹt trong vòng khẩu chiến. Nay tuy họp lại, các quan sát viên vẫn không thấy có dấu hiệu gì cho phép người ta nghĩ là hội nghị sẽ thoát khỏi bế tắc.

Tiếp theo 7 trang 1

chuẩn bị để thảo luận với Nga số về việc tiết giảm song phương các hoạt động tiếp tế vũ khí cho Do Thái và khối Ả rập. Trong khi chờ đợi đề nghị này được chấp nhận, Hoa kỳ vẫn giữ mức độ tiếp tế của cầu không vận hiện nay cho Do thái.

Trong khi đó, TT Ai cập Sadat đã gửi điện văn cho TT Nixon và chủ tịch Brezhnev yêu cầu gửi quân Nga và Mỹ đến Tr.Đông để giám sát cuộc ngưng bắn tại đây.

Phát ngôn viên Tòa Bạch ốc cho biết chính phủ Mỹ không muốn gửi quân Mỹ qua giám sát cuộc ngưng bắn ở Tr Đông. Phát ngôn viên bộ ngoại giao Mỹ giải thích thêm là nghị quyết của Hội đồng Bảo An LHQ chỉ đề cập tới các lực lượng của LHQ hiện đang có mặt ở TĐ được trở lại giám sát ở các lằn ranh ngưng bắn như cũ.

Bình luận về cuộc ngưng bắn thứ nhì do LHQ đưa ra, PNV/Bộ NG HK cho biết dường như cuộc ngưng bắn lần này có hiệu lực hơn lần trước. Các giới chức cao cấp HK cho biết Do Thái đã nhấn mạnh vào vấn đề trao đổi tù binh và Nga đã hứa với HK là đã tạo áp lực với Ai cập để giải quyết vấn đề này.

Sau khi HĐ Bảo An LHQ đưa ra quyết nghị ngưng bắn lần thứ nhì cả Ai cập và Do Thái không lên tiếng chính thức gì về quyết nghị này.

Syrie sau khi loan báo tuân theo quyết nghị ngưng bắn đã lôi kéo thêm Irắc, Irắc dù chưa chính thức chấp nhận ngưng bắn nhưng loan báo Hội Đồng Cách Mạng đang thảo luận và sẽ loan báo sau về vấn đề này. Các quan sát viên cho rằng Irắc chắc sẽ theo gương Syrie.

Tiếp theo 8 trang 1

Mặt khác 1 thông cáo được phổ biến đồng thời tại Hoa Thịnh Đốn và Bắc Kinh, Bộ ngoại giao HK và chính phủ TC cho biết ông Kissinger sẽ viếng thăm BK từ 10/11 tới 13/11. Trước đây ông Kissinger dự định viếng BK từ 26 tới 29/10 để thảo luận về những tiếp xúc gia tăng giữa 2 quốc gia.

Phát ngôn viên Bộ ngoại giao HK Robert J. Mc Closkey cho biết ông Kissinger cũng sẽ viếng thăm Nhật trong chuyến đi TC sắp tới. Ngày giờ viếng thăm Nhật Bản sẽ được loan báo sau.

Tiếp theo 9 trang 1

Được biết, TT Nixon cũng đã lên tiếng cực lực cải chính là ông không hề dính líu vào những vụ kinh tài lem nhem hoặc trốn thuế mà người ta đã cáo giác. Ông Hiện có 1 số dân biểu và nghị sĩ đã lên tiếng đòi TT Nixon phải lưu nhiệm lại tạm thời ông Cox cho đến khi quốc hội có 1 sắc luật định ho ng bổ nhiệm một công tố viên độc lập điều tra vụ Watergate.

Cho đến nay TT Nixon vẫn chưa bổ nhiệm một công tố viện mới thay ông Cox.

Ông Cox đã tuyên bố là ông cương quyết ở lại HTĐ để chờ xem nội vụ sẽ đi đến đâu.

Dư luận chính giới Mỹ cho rằng việc TT Nixon ở hay đi hoàn toàn tùy thuộc vào thái độ dân chúng HK sau cuộc họp báo của ông dự liệu vào ngày 26-10.

TRẦN PHONG VŨ (tiếp theo trang 1)

rồi Quốc hội cắt giảm xuống là vừa». Chính lề lối làm việc ấy đã đẻ ra nhiều tệ trạng khác trong mối liên lạc giữa Hành-pháp và Lập pháp, mà trong quá khứ người ta đã hơn một lần người ta có dịp nhận xét, đặc biệt là vào mỗi dịp cuối năm khi tài khóa mới được đưa lên bàn mổ tại diễn đàn Quốc hội.

Khuyết điểm thứ hai còn quan trọng hơn nhiều. Qua cung cách làm việc kiểu «trống đánh xuôi kèn thổi ngược» thể hiện trong bản dự chi ngân sách tài khóa 1974 của các Phủ, Bộ, mà điển hình là trường hợp 2 bộ Kinh tế và Phát Triển ĐĐ, người ta phải đau xót phát giác thêm một hiện tượng đáng buồn. Đó là hiện tượng «phi chánh sách» trong đường lối hoạt động.

Nếu quả thực chánh sách phát triển nông thôn, khuếch-trương diện tích canh tác để tăng gia sản lượng lúa gạo nội địa được hoạch định chi tiết trong những điều kiện khả dĩ có thể thực hiện được, hầu đạt tới mục tiêu tự túc về lúa gạo trong năm 1974 như lời cam kết long trọng của ông Tổng-trưởng họ Cao, thì hà cớ gì bộ Kinh tế lại còn phải dự trù tới 1 ngân khoản kếch sù là 28 tỷ bạc để nhập cảng gạo riêng cho năm 1974 sắp tới? Tác giả của những bản dự trù ngân-sách này có thể nêu ra hàng trăm lý do để biện minh cho việc làm cẩu thả «phi chánh sách» của mình như điều kiện an ninh, tình trạng thất thu vì hạn hán, vì sâu rầy để tự cho phép phòng hờ 1 ngân khoản to lớn. Nói tới chuyện dự trù ngân sách phòng hờ, tất nhiên người ta sẽ nghĩ đến trường hợp suông sẻ không phải dùng tới. Thế nhưng, điều mỉa mai là cứ mỗi dịp kết toán sổ sách vào cuối năm, người ta chỉ thấy những chuyện điều chỉnh vì thiếu hụt chứ chưa bao giờ nghe nói tới chuyện ngân sách được trả lại công nho vì không tiêu hết.

Đây chính là một trong những chuyện mâu thuẫn khó coi được phát hiện đầy dẫy trong xã hội ta hiện nay, mà chuyện ngân sách chỉ là một vấn đề thời sự được nêu ra làm tiêu biểu mà thôi.

LÝ ĐẠI NGUYÊN (Tiếp theo trang 1)

áp dụng trong nội vụ đã khiến cho Dân chúng nghi ngờ luôn giá trị của 9 cuốn băng đã được trao cho Thẩm phán Sirica, đó là điểm mà phe đối lập và báo chí tha hồ khơi động trí tò mò của Dân chúng, trong khi đó tới 75o/o Dân chúng tỏ ý không đồng ý cách thức của ông Nixon điều khiển công việc Quốc gia, nhất là vụ cách chức Công tố viên Archibald Cox.

Uy thế của TT Nixon đang thực suy giảm tới mức thấp nhất, bây giờ chỉ cần một cái búng khẽ của giới tài phiệt Mỹ nữa là ông Nixon có thể mất chức. Có thể mất chức không phải vì vụ Watergate mà có thể sẽ mất chức giống trường hợp của ông Agnew, hay có thể mất chức vì thiếu khả năng lãnh đạo...

Giờ đây thì ông Nixon đang cố gắng chứng tỏ hiệu năng của ông về vấn đề đối ngoại để chứng tỏ với Dân chúng Mỹ rằng ông vẫn là nhân vật lãnh đạo Mỹ bất khả thay thế trong lúc này, nhất là lúc mà cuộc chiến Trung đông bước vào cuộc ngưng bắn vẫn còn vi phạm. Chiến hạm Nga ào ào đổ vào Địa Trung Hải. Mỹ cũng phải làm như vậy.

TT Nixon trong mấy ngày qua đã chứng tỏ đang có những cuộc vận động với lãnh tụ Brejnev của Nga và giới lãnh đạo Tàu để hỗ trợ Hội đồng bảo An sớm thành đạt nhiệm vụ ngưng bắn tại Trung đông, đồng thời ông cũng khước từ lời yêu cầu của Tổng Thống Ai Cập Sadat xin binh đội Nga Mỹ vào Trung đông để giám sát ngưng bắn. Đồng thời ông Nixon kêu gọi các cường quốc đừng có hành động trên. Tức là không muốn binh đội các Siêu cường chạm mặt nhau khi tình trạng ngưng bắn còn vi phạm chưa định được đường ranh vĩnh viễn

Về mặt đối Ngoại của TT Nixon có công hẳn mà đối với Mỹ quốc. Nhưng có lẽ ông là người đã hứa quá nhiều quyền lợi cho Nga Tàu, mà ngày nay Nga Tàu càng ngày càng tỏ ra yếu thế và cần tới Mỹ, nhất là hệ thống tư tưởng của Nga Tàu hoàn toàn sụp đổ trước thế giới khi phải đón nhận ông Kissinger và Nixon, nên «giới thực quyền» tại Mỹ thấy lúc này chỉ cần giữ Kissinger mà khỏi giữ người có quyền quyết định là TT Nixon. Nếu sự việc đúng như vậy thì ông Nixon khó có thể ngồi trên ghế Tổng Thống được nữa, dù thành tích Ngoại giao có lớn tới mấy, càng lớn lắm càng nguy nhiều. Đây mới là chỗ tận cùng của sự bi thảm lãnh đạo.

In tại TÂN MINH ẤN QUÁN
432, Hồng thập Tự — Saigon

CÁO PHÓ

Đau đớn báo tin cùng thân bằng quyến thuộc, anh cha và ông chúng tôi là

Cụ NGUYỄN-VĂN-NÔNG

tự PHÚC TÍN

đã từ trần ngày 24-10-1973 (nhằm ngày 29 tháng chín năm Quý Sửu) hưởng thọ 65 tuổi.

Linh cữu quàn tại chùa Vạn Hạnh số 210 Võ Tánh nối dài (Lăng Cha Cả).

Tang lễ cử hành lúc 8h ngày 27-10-73 (nhằm ngày mồng 2 tháng mười năm Quý Sửu) tại nghĩa trang Mạc Đĩnh Chi.

Em gái: NGUYỄN THỊ QUYÊN và chồng
Em trai: NGUYỄN VĂN HANH và vợ con
Trưởng nam: NGUYỄN VĂN PHỐ
Con dâu: ĐẶNG PHƯƠNG THANH
Trưởng nữ: NGUYỄN THỊ HẠNH
Đích tôn: NGUYỄN VĂN DƯ KHƯƠNG
Tang gia đồng kính báo

PHÂN ƯU

Được tin

THÂN MẪU

Tân khóa sinh LÝ XỦ HÁ vừa từ trần tại Saigon. Thành thật chia buồn cùng Tân khóa sinh Lý Xủ Há và cầu chúc hương hồn người quá vãng sớm về cõi an nhiên

Toàn thể Sĩ quan và Tân khóa sinh
thuộc Đại Đội 21 Tiểu đoàn 2, khóa 7/73

PHÂN ƯU

Được tin trễ:

NỘI TỔ

của Đại-úy NGUYỄN-ÍCH-ĐOAN Đại Đội-Trưởng Đại-Đội 1 XUNG KÍCH — LĐ81/BCND vừa thất lộc tại Huế.

Chúng tôi xin thành kính chia buồn cùng Đại-úy và tang quyến và cầu chúc linh hồn cụ Ông sớm tiêu diêu nơi miền cực lạc.

TRUNG-ÚY ĐẠI-ĐỘI PHÓ
cùng SQ—HSQ—BS ĐẠI ĐỘI 1/XUNG KÍCH

PHÂN ƯU

Được tin buồn:

Cố Tr/Tá PHẠM-NGỌC-ĐÀN

CHT/PB/TK Lâm Đồng, Bào huynh của Đại-úy PHẠM-NGỌC-XÊ TTHL/QG Vạn Kiếp đã tử nạn vì công vụ.

Chúng tôi thành kính phân ưu cùng Đại-úy và thân quyến.

Toàn thể Sĩ-quan Khóa Sinh
Khóa 2/73 ĐT/HLV

DƯỠNG ĐƯỜNG NHI KHOA
DAKAO

49Bis Phan Thanh Giản Dakao Saigon, ĐT 99922

CHUYÊN TRỊ BỆNH TRẺ EM.

— Rộng rãi — Khoảng khoát — do Bác Sĩ chuyên khoa đảm trách — Chăm nom ngày đêm

KHAI SÁNG 91 ter CÔNG LÝ & SHOTGUNS 12A CRYSTAL PALACE

XUẤT SẮC HƠN, HAY HƠN, GỒM NHIỀU SÁNG TÁC PHẨM DÀNH CHO GIỚI TRẺ

Băng **NHẠC TRẺ 5**

Phát Hành 27/10/73

KHAI SÁNG 91 ter CÔNG LÝ & SHOTGUNS 12A CRYSTAL PALACE

VĂN PHÒNG CỰU SINH VIÊN
VIỆN ĐẠI HỌC
VẠN HẠNH

THÔNG CÁO

Để xúc tiến việc ấn hành tập KỶ YẾU CỰU SINH VIÊN ĐẠI HỌC VẠN HẠNH, Văn phòng Cựu Sinh Viên Vạn Hạnh thỉnh cầu các cựu sinh viên thuộc các phân khoa đã ra trường từ khóa đầu tiên đến nay, gửi lý lịch ghi rõ khóa tốt nghiệp, chức vụ hiện tại, 2 tấm ảnh 4x6 cùng địa chỉ về cho chúng tôi trước ngày **15-11-1973**

Riêng các bạn Sinh viên ra trường niên khóa 1972—1973 thuộc các phân khoa kể trên, chúng tôi thân mời các bạn đến trường làm thủ tục gia nhập Hội Ái Hữu Cựu Sinh Viên Vạn Hạnh để phát triển và bành trướng Hội chúng ta.

Thư từ, liên lạc về ô. Lê Hùng hoặc cô Bùi Dương Cầm vào phòng Cựu Sinh Viên Vạn Hạnh, số 222 Trương Minh Giảng Saigon 3, ĐT 25.946.

VĂN PHÒNG
CỰU SINH VIÊN

Nhắn tin

Bạn của HOÀNG NGỌC TUẤN: Tôi đã để lạc mất số d.t.của cô Tâm.

Những gì Tuấn gửi tôi xin cứ giao cho cô Nguyệt ở tòa soạn (nếu cần, cứ yêu cầu cô ta viết cho 1 giấy biên nhận).

TRÙNG DƯƠNG

NHẮN TIN KHẨN

Anh VĨNH ĐIỆN Đànẵng, Huế? Cố thu xếp lên Pleiku trước ngày 01/11 để thực hiện chương trình hát nhạc như đã bàn. Trả lời gấp về 84 Hoàng Diệu, để sắp xếp.

VŨ.HOÀNG

CHÚC MỪNG

Hai Em

NGUYỄN THỊ TUYẾT NHUNG
JACQUES EDOUARD BART

hạnh phúc bền lâu

CHỊ THÁI
và 2 cháu DUY THÁI, TIÊU DAO

TIN MỪNG

Quân-Dân Củ-Chi hân-hoan chúc mừng:

Trung-Tá ĐOÀN-CÔNG-HẬU

Tỉnh-Trưởng Kiêm Tiểu-Khu-Trưởng Tiểu-Khu Hậu-Nghĩa

Vinh thăng ĐẠI-TÁ

Thành thật kính chúc ĐẠI-TÁ thành công trong cấp-bậc mới.

Thiếu-Tá LÊ-XUÂN-SƠN
QUẬN-TRƯỞNG KIÊM CHI-KHU-TRƯỞNG
Cùng toàn thể Quân, Dân, Cán-Chính Củ-Chi

CHÚC

PHẠM - THỊ - NGÂN

hạnh phúc một trăm lẻ một năm bên

NGUYỄN - ĐỨC - THẮNG

NGUYỄN-NGỌC-HƯƠNG
NGUYỄN-VĂN-GIỎI
Phan Thiết

CHÚC MỪNG

Bạn đồng nghiệp trẻ TIỂU SINH tự Minh-Trí (ĐNN) tức:

BS. LÂM - HOÀN - THÔNG

trưởng nam của ông LÂM-HOÀN-PHIÊU làm lễ thành hôn với

Cô ÔNG - THỊ - BÍCH - VÂN

trưởng nữ của Ô.B. ÔNG NGUƠN-HỒNG ở Cần-Thơ.

Xin hoan hỉ cầu chúc đôi loan phụng Minh-Trí — Bích-Vân hòa minh hạnh phúc.

Ô TRẦN-TẤN-QUỐC, Ô.B. NGỌA-LONG
và các cô PHƯƠNG-ĐỘ, HOÀNG-PHƯỢNG-NAM

☐ CUỘC CHIẾN NÀO ĐẪM MÁU NHẤT TRONG CHIẾN SỬ ĐÔNG DƯƠNG?

XIN ĐỌC:

TỬ THỦ
CĂN CỨ HỎA LỰC 30 HẠ LÀO

TRƯƠNG DUY HY

GIẢI VĂN HỌC NGHỆ THUẬT TOÀN QUỐC 1971

IN LẦN THỨ HAI

☐ Đọc để thấm thía thân phận nhục nhằn của những con người sống trong một quốc gia nhỏ bé:

NỖI BUỒN NHƯỢC TIỂU

PEARL BUCK
TÂM VŨ dịch
GIẢI NOBEL **1938**

☐ *Bạn đã đọc những tác phẩm về Hitler? Bạn không thể không đọc 1 danh phẩm của nhà văn Đức:*

TIỂU ĐOÀN TRỪNG GIỚI

H. G. KONSALIK
TÂM VŨ dịch

Để nhận chân mặt trái của Hitler và phong trào Đức Quốc Xã.

☐ *Một danh phẩm đã được dịch ra hơn 100 thứ tiếng và làm say mê hàng trăm triệu con người trên toàn thế giới.*

THẰNG NGƯỜI GỖ

C. COLLODI
BỬU KẾ dịch

Giải nhất cuộc thi tiểu thuyết Nhi Đồng của Hội Phụ Huynh học sinh Việt Nam.

THÙY DƯƠNG xuất bản
HƯƠNG GIANG tổng phát hành

Thông báo

Vì tình trạng giấy in báo lên giá và khan hiếm, nhật báo SÓNG THẦN xin tạm ngưng tất cả báo biếu trong một thời gian.

Thành thật cáo lỗi cùng quý vị thân hữu.

NHẬT BÁO SÓNG THẦN

GẦN 100 NGHỆ SĨ
TRÌNH DIỄN ĐỦ BỘ MÔN
CHƯƠNG TRÌNH

THANH-THÚY
SHOTGUNS

9 giờ sáng 28-10-73 tại

rạp Quốc Thanh

Giúp Quỹ Cô nhi viện

TÂY LỘC

- Vé bán trước từ thứ ba tại Khai Sáng 91Ter Công Lý Sàigòn.

«Nền kinh doanh chân chính duy nhất trong thế giới ngày nay là đáp ứng nhu cầu đại chúng».

A.P. GIANINI
(1870 - 1949)

Là NGÂN HÀNG tư nhân lớn nhất hoàn cầu, chúng tôi chỉ có một tham vọng duy nhất: Phục vụ Quý vị trong mọi nghiệp vụ NGÂN HÀNG với hiệu năng tối đa:

- **Ký thác – Tín dụng**
- **Hối đoái-Chuyển ngân**
- **Xuất Nhập Cảng**

Kính mời Quí-vị liên lạc với:

MỸ-QUỐC NGÂN-HÀNG

BANK OF AMERICA

16-32 đường PHAN-VĂN-ĐẠT
ĐT: 91084 — 91085 và 96428
SAIGON, VIỆT-NAM