Cám ơn anh Võ Phi Hùng (Cựu HS Petrus Ký 67-74) gởi tặng báo scan từ microfilm (của Đại Học Cornell). Huỳnh Chiếu Đẳng chủ Quán Ven Đường.

VT MỸ CẠN TIỀN, NHIỀU NƯỚC TEO RUỘT
13-10: ĐINH ĐL HỌP ĐỦ MẶT VĂN VÕ

CHỦ BIÊN
CHU TỬ
và
NHÓM NHÂN CHỦ

SỐ THẬN

SỐ 690
Giá 35 đồng
Thứ Hai
15-10-1973

CHỦ NHIỆM, CHỦ BÚT TRẦN VĂN ĐƯƠNG, NG. THỊ THÁI CƠ QUAN VẬN ĐỘNG CÁCH MẠNG DÂN TỘC XÃ HỘI BAO QUÁN 133 VÕ TÁNH SAIGON—Đ.T. 25644-98810

Phi cơ Do Thái tưới bom quét đường cho quân bộ và chiến xa thọc nhiều mũi dùi vào nội địa Syrie

VIỆN BINH IRAK BỎ CHẠY

Syrie tung hết quân trừ bị ra trận — Khối Ả Rập thực sự nao núng xúm xít gửi tiền qua Damas

GOLAN Quân Irak bị vỡ, DT tiến ào ạt về Damas
Jordanie gửi 10.000 tinh binh cứu Syrie

SINAI Phi cơ Mỹ xuất hiện trên vùng trời Ai Cập
thủ đô Cairo liên tiếp báo động phòng thủ

Tướng Dayan Quốc Phòng Mosha Dayan và bà Golda Meir, Thủ tướng Do Thái, trong một cuộc họp báo trước đây. Trong lúc cảnh quân Do Thái tiếp tục tiến về Damas và quân Jordanie đã tham chiến bên cạnh quân Syrie, bà Meir tuyên bố Do Thái sẽ đánh bại khối Ả Rập. • Hình dưới : tinh binh Lybie trong một cuộc diễn binh ở thủ đô Tripoli. Hiện Lybie cũng đang chuẩn bị chống Do Thái.

TRUNG ĐÔNG 14-10 Nguồn tin từ Tel Aviv cho hay Do Thái đã khởi sự pháo kích các mục tiêu quân sự tại Damas, trong lúc binh Do Thái tiếp tục tiến về thủ đô Syrie. Một bản thông cáo tại Tel Aviv không cho biết số các mục tiêu pháo kích, trong Tel Aviv nói là các lực lượng Do Thái nay ở trong vòng 20 dặm cách thủ đô Damas. Theo tin viễn AP, cho biết lực lượng Do Thái cách Damas khoảng 23 cây số.

Phát ngôn viên Do Thái cho biết sáng sớm thứ bảy, quân Do Thái đã thắng lợi khi tiến công 1 đoàn chiến xa của Irak phải hãy 70 chiếc tại 1 nơi cách Damas 100 cây số về phía Đông Bắc. Có tin nói là quân Do Thái đã đánh tan 1 sư đoàn Irak tại nơi này và quân Irak bỏ chạy.

Tin do Bộ Tư Lệnh Do Thái phổ biến hôm thứ bảy cho biết lực lượng Ai cập lại mở các cuộc tấn công vào vùng Trung và Nam kênh Suez suốt ngày thứ bảy, nhưng các chiến xa Do Thái đã đẩy lui các cuộc tấn công và bắn hạ ít nhất 1-50 đến 60 chiến xa Ai cập. Cho đến thứ bảy các cuộc giao tranh vẫn tiếp diễn.

TRUNG ĐÔNG 14-10 Nguồn tin thủ đô Le Caire cho biết lực lượng Ai cập lại mở các cuộc tấn công vào vùng Trung và Nam kênh Suez suốt ngày thứ bảy, nhưng các chiến xa Do Thái đã đẩy lui các cuộc tấn công và bắn hạ ít nhất 1-50 đến 60 chiến xa Ai cập. Cho đến thứ bảy các cuộc giao tranh vẫn tiếp diễn.

Nguồn tin Do Thái xác nhận rằng quân Ai Cập đã cùng các vị trí của họ trên một trận tuyến dài với cây số trên đông ngạn kênh Suez. Ai Cập nói là quân của họ đánh chiếm được một vị trí kiên cố của Do Thái trên bờ kênh đào Suez. Một phát ngôn viên Ai Cập tuyên bố không 40 binh sĩ Do Thái đã đầu hàng cùng với vũ khí và 3 xe tăng. Một bản thông cáo của Ai Cập cho hay trong trận đánh trên, Ai Cập hạ của Do Thái đến 32 chiến xa.

Trong ngày thứ bảy, cả thủ đô Tel Aviv của Do Thái và Le Caire của Ai Cập đều có còi báo động. Tại thủ đô Do Thái, không thấy 1

Xem tiếp 4 trang 8

Xem tiếp 5 trang 8

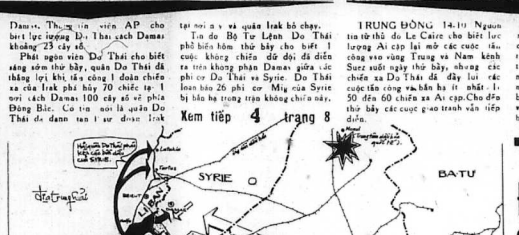

CẢ CHỦ TỊCH NHTG NAMARA LẪN ĐẠI DIỆN NIXON ĐỀU BÁO NGUY

TIỀN QPT: HẾT - THỰC PHẨM PL480: HỤT
vú Mỹ cạn sữa làm các QC đang cầu VT teo ruột

☐ Ngoại trưởng Kissinger phải vác chuyện chạy gạo lên điện đàn LHQ

SAIGON 14.10 HK, quốc gia có ảnh hưởng giúp đến nền kinh tế VN, hiện đang gặp chiến khó khăn về thực phẩm và quỹ viện trợ.

Tất cả thêm trang đó, vừa được Sở Thông Tin Mỹ tại Saigon phổ biến trong 1 bản tin, phải viên Kiết ST lược trích sau đây.

— HẢI TỪ

Namara: Quỹ phát triển Quốc Tế cạn

Chủ tịch Ngân Hàng thế giới, nguyên Tổng Trưởng Quốc Phòng Mr Namara báo động trước hội nghị tiền tệ thế giới tại Nairobi rằng, quỹ của hiệp hội phát triển thế giới đã cạn và đến 30-6-74 sẽ không còn tiền để giúp các nước yếu kém, nếu từ đây đến đó QH Mỹ không biểu quyết kịp một đạo luật mới do Tổng Thống Nixon chuyển sang.

Điều mà MC. Namara coi như khó khăn to tát là QH Mỹ, từ nay không còn chịu chuẩn chi đài hạn 3 năm một lần cho quỹ nữa mà chỉ duyệt chi từng năm 1 thôi.

Các nước tham dự hội nghị đã xử lý việc thiết lập 1 thứ gọi là "vàng giấy" cho quỹ phát triển, nhưng HK chống đối, vì xem đó là một ràng buộc bất lợi.

PL 480: Chỉ cứu đói vì nhân đạo

PL.480 là một chương trình viện trợ gọi là «Thực phẩm thặng dư phục vụ hòa bình» hàng năm vẫn bồi đắp cho VN lối 350 triệu Mỹ kim gồm gạo, bắp, tơ vựa... nhưng nay tại Mỹ, thực phẩm được xem là khan quá nên đến quốc tế thì thiếu hụt, nên theo cuộc điều trần của ông Julius Katz trước QH Mỹ hôm 5-10 thì thực phẩm từ nay «chỉ được viện trợ vì nhân đạo» có nghĩa là đói kém ở đâu thì giúp ở đó và không cho 1 chính phủ hay quốc gia nào cả.

Mức sụt giảm 50% lúa gạo sản xuất tại Mỹ cũng buộc đại diện Nixon phải can kết với QH Mỹ

xét thêm mấy vấn đề nhu cầu quốc nội, như cấu tồn trữ và xuất cảng

Xem tiếp 1 trang 8

VỚI ĐỦ MẶT VĂN QUAN VÕ TƯỚNG CAO CẤP

ĐINH ĐL HỌP SUỐT 1 NGÀY KIỂM KẾ SÁCH NUÔI QUÂN

SAIGON 14-10 HD Tổng trưởng đã họp từ trưa đến tối thứ bảy tại dinh Độc Lập, sau khi TT Thiệu đã chủ tọa 1 phiên họp HĐ An Ninh QG và các tướng lãnh Quân Binh Chủng.

Chưa 1 chi tiết nào sau các phiên họp này được tiết lộ. Riêng phiên họp Hội Đồng Tổng Trưởng, một nguồn tin thân quyền cho biết, quyền Ngoại Trưởng Nguyễn phú Đức và Tổng Trưởng Kinh Tế Phạm Kim Ngọc đã liên tiếp thuyết trình về tình trạng ngoại viện Mỹ, lúa gạo và ngân sách liên quan đến quân số.

— NHÂN TUỆ

Một kế hoạch quân nhân sẽ xuất cấp thời vì nuôi quân trong những điều kiện tự túc cũng đã được đem ra bàn thảo trong phiên họp này.

Nguồn tin trên cho biết rằng, chính phủ đang thảo thuận việc gia tăng thêm giờ giới nghiêm và khởi sự cho 1 giai đoạn mới với những biện pháp cực kỳ quan trọng.

TRẦN PHONG VŨ

Gạo: trận giặc không tuyên chiến

Những tin tức về gạo vẫn lấp đầy các cột báo. Những lời than phiền vang lên khắp ngõ ngách. Tất cả cho chuyện lúa gạo. Những con số to lớn ghi nhận số lượng gạo đều đều từ các tỉnh miền Tây chuyển về TCTT để từ đây sẽ phân phối cho các thương gia bán lẻ. Trong khi ấy, người dân vẫn phải chịu cảnh thiếu gạo dài dài. Một số lớn nhà buôn lẻ đóng cửa, lòng thông bên cạnh tăng cực tăng ghi hai chữ «hết gạo». Và vì nhu cầu đe dầy, đám đông quần chúng tiếu thụ phải bỏ bụng đi mua gạo chợ đen với bất cứ giá nào. Cái vòng luẩn quẩn lại tái diễn giữa những đoạn đường miền miền, một bên là tham nhũng, là gian thương, đầu cơ tích trữ và một bên là đám quần chúng nghèo khổ, trong đó bao gồm cả tăng lớp quân công tư chức đang gồng mình đương cự với đồng lương chết đói.

Khia cạnh nào đó, gạo đã trở thành những quân bài tây, những bít sức để cho những con bạc bịp mặc tình phù phép để đổi đen thành trắng, rồi trắng ra đen.

Dư luận đã nói nhiều và công đã tỏ ý hoài nghi nhiều về những con số gạo cảng ngày càng nhỏ dần trên đường từ các tỉnh miền Tây đi chuyển về Saigon. Người ta cũng bàn bạc không ít về những hiện tượng kỳ lạ về con số sai biệt quá xa giữa số lượng nhập thủ đô và số lượng bán ra cho dân chúng.

Trong số báo hôm qua, phái viên ST đã ghi nhận một nguồn tin khá đi thường từ các giới thương gia mề cốc. Theo đó, gạo từ miền Tây chở về Saigon đáng lẽ sẽ do các cơ quan thu mua nhà nước nắm trọn quyền phân phối, đi nhiên là với giá chính thức thì lại được một số vị đầu tỉnh miền Tây ký giấy phép đặc biệt chi-

XEM TIẾP TRANG 8

TRONG KHI GIÁ GẠO TẠI SG LÊN VÙN VỤT

HỘI NGHỊ PHÁT TRIỂN ĐNÁ KÊU GỌI CỨU TRỢ GẤP Đ.D.

☐ 1b. pháp cho vấn đề thực phẩm đang được bàn thảo

TỔNG HỢP 13.10 Hội nghị cấp bộ trưởng kỳ thứ 8 về phát triển kinh tế Đông Nam Á vừa kết thúc tại Đông Kinh với một bản thông cáo nhấn mạnh nhu cầu khẩn yếu mở rộng các viện trợ cho các nước Đông Dương.

Theo Reuter, trong phiên họp trên, Ngoại trưởng Nhật, ông Masayoshi Ohira nói rằng:

«Chúng ta nên cùng nhau mưu tìm các biện pháp để đạt được một giải pháp dài hạn, bao quát và cân bằng về đề thực phẩm, phát là vấn đề gạo mà chúng ta đang phải đối phó tại ĐNÁ.»

Các quốc gia tham dự phiên họp 3 ngày, chấm dứt vào ngày thứ bảy gồm có Australia, Indonesia, Thailand Malaysia, Singapore, Philippines, Nhật Bản, Zealand, Burma, VNCH KPC và Lào.

Trong khi đó, tại VNCH, phái viên ST Hùng Phong ghi nhận giá gạo tại Đô Thành vẫn tiếp tục lên giá, nhất là các loại gạo hạng nhất như Nàng Hương Chợ Đũa đã lên tới 26, 27 ngàn đồng một tạ. Riêng loại gạo xấu nấu thường thường hôm nay cũng đã lên tới 16.000 đồng 1 tạ.

Mặt khác nguồn tin TDC cho biết mối thông chính quyền Đô Thành phát cung cấp khoảng 26.000 tấn gạo cho dân chúng thủ đô và các vùng phụ cận, cùng 15.000 tấn khác cho các tỉnh miền Trung Vậy mà suất thông 9-73, TCTT chỉ chịu xuất kho bán ra cho dân Đô thành vỏn vẹn 1509 tấn, tuy đã tiếp nhận rất nhiều gạo miền Tây. Tình ra chưa được 1/16 nhu cầu quân chúng.

Xem tiếp 2 trang 8

LƯU Ý BẠN ĐỌC
ngày mai vẫn có SỐNG THẬN

MỞ LẠI HỒ SƠ CÁC CHI TIẾT VỀ VỤ THIẾU TÁ AN TỰ SÁT

☐ Bài vị Thiếu Tá An không có nơi đặt vì gia đình Thiếu Tá An hiện không có chỗ ở.

TIẾP THEO

— DƯƠNG PHỤC

Tất tả hơn cả, tập đoàn C ty Đ. lực VN lem ra vẻ không quan tâm đến cái chết của Thiếu Á. Hôm qua 13-10, C ty Đ lực lại viết gửi văn thư tới các cơ quan công lực yêu cầu truy tố «không kể nào lợi dụng vẫn đề điều đề xách nhiễu tiền bạc của đồng bào.»

Hội Đồng Quản Trị Công Ty Điện Lực VN họp hành liên tiếp trong tuần này và đưa ra quyết định như vậy «sau khi có nhiều dư luận đề cập đến những vụ bắt bớ của một số nhân viên».

Công Ty ĐLVN xác nhận «tiếng nói của bộ máy trong lực này tất hữu ích» và sẵn sàng đón nhận «những tiếng nói đối lập chân chính để kịp thời chấn chỉnh nội bộ của

Xem tiếp 3 trang 8

LHQ VẪN DẰM CHÂN TRONG CẢNH CÃI NHAU HỖN LOẠN

NỮ TT MEIR: D.T SẼ ĐÁNH GỤC ĐỐI THỦ NT AI: KHỐI Ả RẬP XIN «VÁNG LỜI» LHQ

☐ Mỹ cải chánh việc đặt quân đội trong tình trạng báo động.
☐ Arabie Saoudite và Liban nhập vòng chiến bằng «vũ tiền»

LHQ 14-10—Hội đồng Bảo An LHQ đã tái nhóm lần thứ tư mà cũng không đi tới 1 kết quả nào nhằm thuyết «ngừng chiến tranh» Trung Đông. Một số nước muốn Hội đồng Bảo An nếu không có được sự thỏa thuận về 1 giải pháp thì cũng nên đưa ra 1 lời kêu gọi ngưng bắn tới 2 phe. Điểm đặc biệt là đêm thứ bảy, ngoại trưởng Mohammed El Zayyat của Ai cập triệu tập 1 cuộc họp bất đề tuyên bố: «Ai cập sẵn sàng tôn trọng mọi quyết định của LHQ bất kể là quyết định đó ra như thế nào.»

Tại Tel Aviv, Thủ tướng Do Thái bà Golda Meir khẳng quyết là cuối cùng Do Thái sẽ thắng, mặc dù Ai Cập và Syrie được Nga xô viết trợ chiến cụ. Tuy nhiên, bà nói Do Thái sẽ thương thuyết, nếu người Ả Rập muốn.

Trong khi đó, tại Hoa Thịnh Đốn ngoại trưởng Kissinger đã chính thức bỏ hẳn lần đầu tiên với ông ban ngoại giao TV về «mặt khác cạnh» của tình hình Trung Đông.

Chủ tịch ủy ban Fulbright và các thượng nghị sĩ đảng Công Hòa sau đó đều tuyên bố ủng hộ lập trường của NT Kissinger nhằm tiến tới sự sống còn của Do Thái.

Nguồn tin từ Hoa Thịnh Đốn cũng phổ nhận mạnh mẽ tin cho rằng HK tham dự vào cuộc chiến. Bộ ngoại giao HK đặc biệt nhấn mạnh không hề có vụ một phi cơ không lực HK bị bắn hạ trên không phía thủ đô Damas và phi cơ HK hàm dự không chiến tại Syrie. Phát ngôn viên Bộ Ngoại giao HK nói việc tham chiến của Jordanie chỉ làm chiến tranh thêm lan rộng.

HK cũng phủ nhận tin nói Ả Rập Saoudite đe dọa đoạn giao với HK và ngưng cung cấp dầu hỏa.

Bộ trưởng Lực Quân Mỹ cũng lên

Xem tiếp 2 trang 8

VỚI CHIỀU HƯỚNG THUẬN BUỒM XUÔI GIÓ

Q.H MỸ VUI VẺ TIẾP NHẬN SỰ ĐỀ CỬ GERALD R. FORD

☐ Gerald Ford thanh minh: Có góp tiền vận động cho Nixon nhưng đó là tiền sạch!

HOA THỊNH ĐỐN 14-10 — Quốc hội HK đã chính thức tiếp nhận sự đề cử dân biểu Gerald Ford vào chức vụ Phó Tổng Thống của T.T Nixon. Sự đề cử này được gởi cho quốc hội bằng một văn kiện chỉ gồm một câu do Tổng thống ký tên.

Tại Hạ Viện nơi mà ông Ford đã phục vụ với tư cách dân biểu C.Hoa tiểu bang Michigan trong 25 năm nay, ông đã được mọi người dồng tên hoan hô khi văn kiện được giới thiệu. Chủ tịch hạ viện Carl Albert loan báo là Ủy Ban Tư Pháp Hạ Viện sẽ bắt đầu các cuộc điều trần về sự đề cử này vào hôm thứ bảy.

Tại Thượng Viện lời đề cử đã được chuyển cho ủy ban quy lệ. ủy ban này sẽ đưa lời đề cử này ra toàn thể Thượng Viện để có bình động kể tiếp.

Các lãnh tụ tại quốc hội trông đợi là bình động chung cuộc sẽ được đưa ra trong vòng một tháng tới đây.

Tại một cuộc họp báo ông Ford tái xác nhận là ông không có ý định sử dụng chức vụ mới của ông như một bàn đạp để tranh đua cho chức vụ Tổng Thống hoặc Phó Tổng Thống vào năm 1976.

TT chỉ định Ford hôm thứ bảy đã tuyên bố rằng ông thấy không có gì trong quá khứ của ông có thể làm ông phải bối rối trong chức vụ mới của ông. Ít du cho ông đã đóng góp 11500 MK vào quỹ vận động tranh cử cho TT Nixon năm 1970.

BỊ DO THÁI QUẬT NGƯỢC DỮ DỘI

Ả RẬP GIỞ «TRÌ CỰU CHIẾN» ĐỠ «ĐÒN CHẾT NHOÀNG» DT

☐ Ai sẽ bị đập ngăn nếu DT thanh toán xong Syrie

TRUNG ĐÔNG 14-10 Trận chiến Trung Đông đã bước sang tuần lễ thứ nhì và chưa có dấu hiệu sẽ dứt sớm, mặc dầu Do Thái vẫn dùng đòn cũ là «tốc chiến, tốc thắng». Khối Ả Rập dường như đã thấy rõ việc phát động chiến tranh bất ngờ của họ cũng không đem lại 1 yếu tố tốt đẹp nào nên đã có ý muốn quay về chiến thuật trì cựu và tiêu hao để đương đầu với Do Thái. Trong khi đó, Do Thái vẫn xử dụng đòn cũ đầu hiệu sẽ đánh bằng vũ khí lãnh thổ Syrie với chiến thuật đẹp chớp nhoáng từng mặt trận. Các phân tích gia nhận định rằng Do Thái hiện đang thực hiện chiến thuật tiến với kế hoạch được mệnh danh là «chặt đuôi trước, đập đầu sau.» Kế hoạch này trong đối khác với các trận chiến trước ở đó Do Thái đã nhằm tràn vào Syrie thay vì nhằm vào Ai cập, QuốcGia này chắc chắn sẽ được Do Thái chọn là kẻ địch cuối cùng trong cuộc chiến nay.

Theo các tin chiến trường thì Ai Cập đã không thể tạo nổi 1 áp lực nặng nề tại Sinai khả dĩ buộc Do Thái lơi nhịp tấn công Syrie. Do đó, người ta cho rằng Ai Cập có thể phải dồn dồ một đòn không khoáng của Do Thái vào bộ đã chuyển từ kế hoạch tốc chiến sang kế hoạch từ cựu chiến và tiêu hao để hy vọng chiến thắng Do Thái bằng một viễn năng lên lao hơn gấp cả trăm lần.

Tuy nhiên, cho tới nay, vẫn chưa có dấu hiệu cho thấy kế hoạch của Ả rập có thể lìm một Do Thái

Xem tiếp 4 trang 8

VÌ ĐẠN DƯỢC QUÂN KPC ĐÃ CẠN

ĐÔ ĐỐC GAYLER TỚI N. VANG CỨU XÉT QUÂN VIỆN K.P.C

☐ Phòng tuyến Nam Vang lại bị tấn công
☐ Vì giá gạo tăng lính Kampuchea đớt chợ

NAM VANG 14.10. Có thể sẽ có những thay đổi về chiến trị ở KPC trong những tuần tới và mức độ cuộc chiến ngày 1 gia tăng hiện nay đã gia tăng nhu cầu đạn dược của KPC. Đó là 2 vấn đề mà hiện 1 số quan sát viên đã cho là có liên quan đến mục đích chuyến thăm viếng hiếu nay của đô đốc Gayler, tư lệnh quân lực Mỹ tại Thái Bình Dương. Đô đốc Gayler đã đến Nam vang 1 km thứ bảy trước khi tới VNCH.

TT In Tam thì đã ra-ô-ô-ô cách đây một tuần và luật ủy quyền khẩn cấp cho TT Lon Nol 6 tháng tế mãn hạn vào ngày 23.10 tới trở phi được Quốc Hội gia hạn.

Về tình hình quân sự, các nguồn tin quân sự cho hay rằng quân Khmer Đỏ hiện đã gia tăng các cuộc tấn công vào Stung, 1 quận lỵ hẻo lánh nằm cách N.Vang 48 km về phía tây nam. Tin quân sự cũng cho hay rằng những cuộc giao tranh mới hiện cũng đã tái diễn tại Vihear Suor cách Nam Vang 19 cây số về phía nam.

Quân tăng viện của chính phủ hiện đã được gởi đến Vihear Suor và Stung nhưng đã bị hỏa lực địch của địch cầm chân.

Cũng tại Nam Vang, tin AFP cho biết rằng chiều thứ bảy, binh sĩ Khmer đã phá tan ngôi Chùa ở vùng ngoại ô Pochentong lý do chỉ vì giá gạo lại tăng. Được biết cũng ngày hôm sau đó binh sĩ Khmer cũng đã đập phá nhiều tiệm bán gạo ở N. Vang khi thấy giá gạo đã lên quá cao.

Trong khi đó, bộ tư lệnh quân sự VNCH cho biết lực lượng CSBV đã mở những cuộc tấn công phản kích vào 2 ấp cư của chính phủ tại tây bắc và đông nam thành phố Huế. Bộ tư lệnh nói tại 1 cản cứ sau khi phản kích cộng quân tấn công bằng bộ binh xong cuộc tấn công này đã bị đẩy lui.

15
10

NỘI CÁC ĐỘ THÁI

NGƯNG LÊNH LƯƠNG

☐ Các nước Ả Rập cầu nguyện cho Do bại trận

JERUSALEM 12.10. Các bộ trưởng trong nội các Do Thái đã thảo luận suốt tháng trong đường lối trái phiếu tài trợ chiến tranh Trung Đông vừa bộc phát.

Các bộ trưởng cũng giúp đồng gỡ vào quỹ tín dụng chiến tranh tương bách cũng như các công dân Do Thái khác.

Lương bổng hàng tháng của thủ tướng là 2.047 pound Israel (480 mỹ kim). Con lương của các bộ trưởng là 1954 pound Israel (465 mỹ kim).

Quyết định trên được đưa ra trong 1 phiên họp của nội các trong đó bộ trưởng David Elazar, thuyết trình trước các bộ trưởng về tình hình tại các mặt trận.

Mặt khác theo tin Reuter, những người Hồi giáo trên khắp lãnh thổ Ả Rập đã đề nghị tổ chức các buổi lễ đặc biệt cầu nguyện cho các quốc gia Ả Rập đoạt được chiến thắng trong cuộc chiến với Do Thái.

Các buổi lễ đặc biệt sẽ được tổ

Xem tiếp 6 trang 8

CHÍNH PHỦ THÁI NHƯỢNG BỘ S.V

Hứa ban hành Hiến Pháp trong vòng một năm tới

VỌNG CẢC 14-10. Trên 200 ngàn sinh viên và 1 số dân chúng Thái Lan hôm thứ bảy đã xuống đường trong 1 cuộc biểu tình ủy ủng chống lại đặc tới chức vụ Tổng Thống hoặc Phó Tổng Thống vào năm 1976.

TT chỉ định Ford hôm thứ bảy đã tuyên bố rằng ông thấy không có gì trong quá khứ của ông có thể làm ông phải bối rối trong chức vụ mới của ông. 1 đã cho rằng đã đóng góp 11500 MK vào quỹ vận động tranh cử cho TT Nixon năm 1970.

AO THẢ VỊT

Niềm đau vắng Chúa

Đại đồng chi Ngô Đức Mão, chủ tịch ủy ban vận động Cựu Hoàng về nước, lãnh tụ đài gốc cây, vừa gửi biểu ATV cả một núi tài liệu về hoạt động của Ủy Ban vận động. Thành phần ủy ban gồm đủ các tầng lớp dân chúng, từ nữ tu Hồng Mão giáo chủ Trúc lâm Nguyên phái Kiều mộng Thu tới ông Đạo Dừa v.v... Về quá trình hoạt động của ủy ban thì Ủy Ban đã hoạt động bí mật, hoặc bán công khai, hoặc công khai. Chẳng hạn (nguyên văn) tư ngày 1971 đến ngày 13-1-73 đã xử dụng nhật báo «Tranh Đấu» in hình ảnh và đăng bài nói về công ơn của Cựu Hoàng Bảo Đại đối với quốc gia dân tộc. Ngày 22-5-1973 ra bản tuyên ngôn mời Cựu Hoàng về cứu nước. Ngoài ra thì sĩ Ngô đức Mão còn sáng tác rất nhiều bài thơ mừng Cựu Hoàng Bảo Đại. Thơ rằng :

Người! Người hỏi tự phương trời xa thăm,
Người có nghe...lời kêu cứu dân thương
Của muôn dân đang sống cảnh đoạn trường
Của một dân gì con sầu lạc mẹ !!
Đây chính một đám gà con lạc mẹ
Là chúng tôi đây, con cháu Lạc Hồng
Đang đau, cái đau thê thảm vô cùng
Đau mất mẹ, đau xa nhà, đau vắng Chúa
Cả mất mẹ, con xa nhà, tôi sống Chúa

XEM TIẾP TRANG 8

Xem mặt một khối lực ảnh hưởng tại V.N

NGƯỜI MỸ & CHÍNH TRỊ MỸ

SONG THAN

UYÊN THẢO

Ngày 15.8.73 Không Lực Mỹ chính thức ngưng oanh tạc KPC, mở ra một giai đoạn mới trong cuộc cờ Đông Dương : giai đoạn tranh chấp không có một quân đội Mỹ. Tuy nhiên, thực tế lại cho thấy người Mỹ đang cố lấp đầy lỗ hổng do bằng những nỗ lực gia tăng ảnh hưởng tinh tế, chính trị. Yếu tố Mỹ tại chính trường Đông Dương, do đó vẫn còn nguyên vẹn. Chúng có là cuộc đảo chánh gần như hoàn thành của phe cực hữu Lào ngày 20.8.73 đã không thể dòng vùng nổi quá 6 giờ đồng hồ, sau khi tòa đại sứ Mỹ tại Vạn Tượng lên tiếng ủng hộ chế độ Phouma. Vì thế, chúc chăn sẽ không có lợi khi đặt ra vấn đề nhận diện người Mỹ và chính trị Mỹ vào lúc này.

Loạt bài dưới đây được viết hồi cuối năm 1969 (và đã trích đăng 1 phần trên 1 tuần báo hồi đó) cố gắng phác họa một cái nhìn tổng quát về cả 2 khía cạnh THẾ và DỤNG của nền chính trị Mỹ. Mục đích của nó lực nay không ngoài việc góp phần tìm kiếm — hoặc ít nhất là gợi ý tìm kiếm — một thế độ thích nghi đối với người Mỹ và chính trị Mỹ mà người dân nhược tiểu đã bị bắt buộc phải liên hệ.

(*Tiếp Theo*)

Thực ra thì người Mỹ có thể hoàn toàn không có trách nhiệm hay chỉ có trách nhiệm rất ít vào sự quyết định về thể đứng của một số quốc gia nhược tiểu, nhưng hiển nhiên là người Mỹ đã đem đến cho các quốc gia đó chọn lựa xong thể đứng một niềm tin và một ý hướng cho mọi hoạt động. Cho nên khi khuynh hướng vụ thương xuất hiện trong chính trường Mỹ hay đúng hơn là dành được ưu thế trong chính trường Mỹ thì mọi sinh hoạt chính trị của các tiểu nhược quốc bỗng trở nên rối loạn. Từ 1960 trở lại đây, những nhà lãnh đạo nước Mỹ đã cố gắng mô tả lại rằng chủ nghĩa Cộng sản thực ra không hẳn là một tà thuyết độ ác quỷ mang lại. Do đó cuộc phân tranh của nhân loại hôm nay có thể được giải quyết không thì bằng con đường duy nhất là tìm đạt đến mục tiêu đánh gục hẳn chủ nghĩa cộng sản. Lý do của sự chuyển hướng này cũng có thể được giải thích bằng sự chuyển hướng trong chiến thuật của Cộng sản là từ chối con đường gây chiến để tiến vào con đường xử dụng các biện pháp chính trị để tạo ra một ảnh hưởng rối loạn trong mối bang giao giữa Mỹ và các quốc gia nhược tiểu vốn đã chịu ảnh hưởng sâu đậm của quan niệm Cộng sản là kẻ thù không thể đội trời chung. Các quốc gia nhược tiểu đã thông cảm với các chính khách Mỹ tới mức độ nào cũng khó thể loại bỏ cảm tưởng là mình đã bị phản bội một cách trắng trợn.

Sự kết hợp các quốc gia trên cần bản lý thường mà người Mỹ từng đề xướng và cố vũ, do sự thay đổi trên đã cho thấy là dầu sao nó cũng có một bề trái thực đáng buồn. cái bề trái mình thị sự lưu ý tới quyền lợi các quốc gia có ưu thế hơn cả sự sống và lý tưởng của các quốc gia yếu thế.

Nhiều chính khách Mỹ đã biện minh cho sự trạng này bằng những lời lẽ được khá nhiều cay đắng cho những người nhược tiểu bằng tin tưởng ở lập trường đầu tranh vì lý tưởng của Mỹ.

Trong suốt những ngày có các cuộc tranh luận về cách thức giải quyết vấn đề Việt Nam, người ta đã nghe nhiều yếu nhân Mỹ giải thích rằng nước Mỹ không thể để bị lôi cuốn vào bất kỳ cuộc phiêu lưu nguy hiểm nào, bởi bất kỳ một quốc gia nào. Các yếu nhân Mỹ trên, trong nhiều trường hợp còn nói trắng ra rằng: quyền lợi của Mỹ phải được tôn trọng trước hết.

Trong những dịp tranh luận này, những người Mỹ nặng lòng bênh vực tổ quốc họ tới đâu chắc cũng không thể phủ nhận được sự xuất hiện của họ qua khuôn mặt Hyde trong tiểu thuyết Stevenson. Tất nhiên, với những người nhược tiểu vừa cảm thấy bị phản bội thì một sự định giá về chính trị Mỹ sẽ không thể ngừng lại ở những mức cao. Bởi sự việc này nếu được nhìn lại từ đầu đã cho thấy rõ chỉ là một trò bịp bợm mà nạn nhân chính là nhược tiểu quốc. Người ta không thể nghĩ khác rằng khi đề xướng tới sự kết hợp quốc tế trên căn bản lập trường chống Cộng, người Mỹ đã chỉ nghĩ tới quyền lợi riêng của quốc gia họ hơn là các quốc gia nhược tiểu.

Chấp nhận sự kết hợp ý các quốc gia nhược tiểu đã ý thức rõ rệt là họ không thể đi ngược được với chiều hướng mà thực tế đã vạch ra.

Các quốc gia nhược tiểu cũng đã ý thức rõ rệt rằng trong sự kết hợp ấy Mỹ quốc với vị thế của một cường quốc đã dành ý định ưu tiên trong mọi vấn đề. Nhưng quyết định từ bỏ quan niệm chính thống để có thể bắt tay thoả hiệp với ác quỷ thì nhược tiểu quốc không thể coi là gì khác hơn một hành vi phản bội, nhất là quyết định sự lại được giải thích theo cân bằng lên trong tuyết đối quyền lợi riêng của nước Mỹ.

Nhưng chỉ bấy đây thôi vẫn để có lẽ cũng không đáng kể là có tầm vóc lớn lao như hiện nay, dù nó có thể đổi toàn bộ cục diện tương tranh thế giới. Nếu người Mỹ cho rằng cần phải thay đổi quan niệm với riêng họ thì bất quá các quốc gia nhược tiểu chỉ đau đớn vì đã mất một cánh tay thế chỗ mà thôi. Sự thay đổi sẽ được kể là đau chấm hết của một giai đoạn kết hợp giữa các quốc gia trên thế giới để tranh thủ cho một lý tưởng. Nhưng sự việc không giản dị như vậy.

Cho tới khi phá truyền giáo Mỹ cởi lớp áo ngoài để hiện hình là một con buôn người Mỹ đã không chỉ thể hiện những tấn tuồng thoái vị của thiên thần.

(còn nữa)

LỐI THI TRẮC NGHIỆM

MỘT VẤN ĐỀ CẦN ĐƯỢC BỘ GIÁO DỤC NGHIÊN CỨU LẠI

TIẾP THEO

TRẮC NGHIỆM LÀ MỘT HÌNH THỨC LỪA BỊP :

☐ **Tuy nhanh chóng, tiện lợi, lối thi trắc nghiệm là một hình thức lừa bịp, giết chết óc sáng tạo của học sinh** ☐ **Xin đừng vấp vào lối làm vô tình hay cố ý Mỹ hóa nền giáo dục VN** ☐ **Làm văn hóa mà làm thì giết muôn đời.**

ĐỘ BƯỞI

Cái tệ hại đáng kể khác là cách thức soạn thảo trắc nghiệm nhiều lựa chọn. Mỗi câu hỏi phải soạn 5 câu trả lời thế nào cho cả 5 câu đều có tính cách hấp dẫn, quyến rũ gần đúng như nhau để có thể *đánh lừa* thí sinh.

Các giáo sư được chỉ thị phải :

a-Tất cả 5 câu trả lời đều phải hợp lý và hấp dẫn thí sinh

b- Các câu trả lời phải có chiều dài bằng nhau

c- Các câu phải đồng nhất phần nào về nội dung.

Ý nghĩa của các chỉ thị trên đây là *phải đánh lừa thí sinh bằng mọi cách hợp lý và quyến rũ*, thì câu 1 chút sơ bộ, 1 chút lơ đễnh, 1 trí nhớ đi hoang là đi đời thí sinh. Nơi đây tôi muốn nói tới khía cạnh đạo đức của nguyên tắc soạn câu hỏi trắc nghiệm. Tôi muốn hỏi qui vị trong HỘI ĐỒNG CẢI TỔ THI CỬ là nguyên tắc đó có hợp đạo đức không. Chúng ta, những người làm giáo dục có được phép lừa gạt học sinh không ? Các con em của chúng ta có tội gì để đến nỗi phải dành lừa trí óc của chúng? (phải chăng là cái tội muốn có hàng tủ tài ?). Tìm mọi cách để đánh lừa học sinh như vậy có xứng đáng với cái nghề thầy giáo cao quí bao không ?

Cách thức soạn thảo câu hỏi như vậy có phù hợp với ba nguyên tắc giáo dục, nhân bản và khai phóng nữa không ?

Có lẽ qui vị sẽ trả lời : «nếu không soạn thảo như thế làm sao biết ai đáng đỗ, ai không đáng đỗ tủ tài ?».

Tôi sẽ xin hỏi qui vị : «để đạt được mục đích, phải chăng phương tiện nào cũng tốt, ngay cả bằng cách lừa gạt ? Mục đích có thể biện minh cho bất cứ phương tiện nào hay không ?»

Điều đau khổ, theo tôi là *giáo sư trong khi soạn thảo các câu hỏi trắc nghiệm đã trở nên những kẻ lừa gạt*. Tôi chợt nhớ tới tư tưởng của La Rochefoucauld : «Nếu chúng ta quen dành lừa kẻ khác thì cuối cùng sẽ tự đánh lừa chính mình».

Tôi lấy qui vị hãy trách về giáo dục đường bắt các thầy giáo phải làm kẻ lừa bịp, đừng để cho sự lừa gạt đi vào phạm vi giáo dục khiến cho con em Việt-Nam nghĩ rằng lừa gạt người khác là thông thái tự nhiên.

PHÔNG THÌ SẼ BIẾN THÀNH SÂN KHẤU

Phương pháp trắc nghiệm đã áp dụng từ lâu cho các môn Công Dân, Sử Địa. Quí vị đã từng làm giảm thị chắc hiểu cái khổ khi đến giờ thi mấy môn này. Để lấy giờ ôn ào nhứt, một nhứt vì phải là hết nhiều nhứt. Đó cũng là giờ diễn trò của thí sinh, có thể chúng không cần bỏi nhau, không cần chép nhau, nhưng ai cầm và ai có quyền bắt làm biên bản các thí sinh, ra dấu theo kiểu sau đây :

— Ho một tiếng là A
— Ho hai tiếng là B
— Vuốt mũi là C
— Vuốt tóc là D
— Rờ cằm là E...

Hoặc ra dấu bằng bàn tay, bàn chân.

— Úp tay lẹp bàn là A
— Ngửa tay là B
— Nắm tay là C
— Bắt tay kêu rắc rắc là D
— Tay chống cằm là E

Trường Cây Mai, 1 trung tâm huấn luyện đã áp dụng trắc nghiệm khá hoàn hảo, nhưng cũng không ngăn được hệ thống dấu hiệu tự nhiên trên đây. Chỉ có cách là mỗi phòng thi chỉ có 20 thí sinh, mỗi người một bàn, làm y mẫu bài khác nhau mới ngăn được các trò vui trên đây. Chúng ta có đủ phương tiện phòng ốc và giám thị để thực hiện được như ở Huế Kỳ không ? Nếu không đủ thì chưa thể áp dụng lối thi trắc nghiệm một cách hoàn hảo và khách quan được. Đâu phải người ngoài ta áp dụng được thì mình cũng rập khuôn theo. Cái gương T.V.A còn sờ sờ ra đó, có lẽ nào chúng ta không biết. Nếu phương pháp trắc nghiệm hoàn hảo thì Bộ Giáo Dục của Pháp, của Đức, của Y... đã áp dụng cho học sinh của họ rồi. Đâu phải đợi đến phiên ta. Mà họ đã các nước khác áp dụng phương pháp trắc nghiệm thì không phải vì thế mà Việt Nam ta cũng phải trắc nghiệm hóa lối học và lối thi cử. Còn một chút văn hóa Việt Nam gọi là gia tài của mẹ lẽ nào nỡ Mỹ hóa luôn.

Trong HỘI ĐỒNG CẢI TỔ THI CỬ có ông Hascal, cố vấn giáo dục tối tao. Ông ta bảo một câu hỏi trắc nghiệm phải soạn 5 câu trả lời A,B,C, D,E. Thêm câu E cho thí sinh khó chọn. Ý kiến của ông ta biến thành một chỉ thị cho giáo sư. Thêm câu hỏi thứ năm đã tốn giấy thì lại mất thì giờ, giáo sư vận để ra mới ra được 5 câu gần giống nhau về nội dung hấp dẫn và hợp lý. Mà đâu phải soạn câu nào cũng được như thế. Và sinh ngữ, tìm những tiếng đồng âm, phản nghĩa, đồng nghĩa, đôi khi tra tự điển lớn còn kiếm không ra. Mấy ông ra lệnh thì không phải soạn bài mà không được tham khảo ý kiến.

Tôi cũng muốn cạm cụi tuân theo chỉ thị, cạm cụi ngồi viết câu hỏi giáo khoa trắc nghiệm để quay cours kiếm 1 mớ lời «làm con heo mân nguyện», nhưng đã lớ «làm một Socrate khôn khổ» nên không thể ngồi im nhìn dâm học sinh thân yêu sự bài trước kỳ thi.

Suốt mấy thế kỷ trước đây, dân ta theo đuổi lễ lối thi cử là những gì có tính cách truyền thống và có giá trị tinh cầu. Chúng ta không nên vội vã rập khuôn theo Mỹ để cuối cùng hối tiếc và ăn bận như ông cha chúng ta đã từng ăn bận.

Để kết luận, tôi xin mượn lời của Lão Tử :

«Làm thầy thuốc mà lầm thì giết người; làm thầy địa lý mà lầm thì giết một họ ; làm chính trị mà lầm thì giết một nước: làm văn hóa mà lầm thì giết muôn đời».

—HẾT—

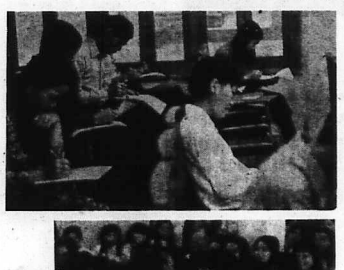

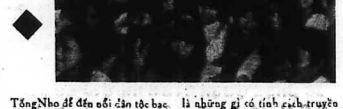

CHUYỆN CŨ

☐ VŨ THẾ NGỌC

ẨN SĨ

Ngày trước ông Bạch cư Dĩ có nói đến ba loại ẩn sĩ, loại đại ẩn là những người ẩn nơi Triều thị, Trung ẩn, ẩn thân nơi chức quan nhỏ cốn tiếu ẩn là ẩn nơi rừng sâu, suối vắng.

Hỏi sao mà đi ẩn, bỏ ra ngoài những bọn tu sĩ tên giải thoát, cực lạc của trường sinh bất tử... Có hai hạng người ẩn đặt. Loại thứ nhất thích tiếu dao núi cao suối vắng vui việc dân dã hơn là ngồi nơi chốn quan triều khuôn phép, vào cối ra hầu. Đó là những người như ông Đào Tiềm, những bậc trí giả liêm khiết, không nhập nhằng làm việc cho qua đề lành bổng nước lộc dân. Loại ẩn thứ hai là đã sở những người tài trí, sinh bất phùng thời, chỉ gặp bọn hôn quân, quan lại tham nhũng kết bè gian dảng ác hút máu mủ dân đen.

Bậc đại ẩn thì vẫn bao chuyện gẫu chào đó mà bắt «nước trong leo lẻo, hề, ta giặt giải mũ. Nước đục, hề, ta rửa chân...», Loại trung ẩn thì chế mắt người của chức quan nhỏ, chấp nhận thói đại dế mà toàn thân dường tính đó thôi.

Bậc đại ẩn, trung ẩn thì quá hiếm, dễ hơn là loại tiểu ẩn, thôi thì vào rừng vắng, động xa mà cây bờm, sa dớt vậy. Trúc lâm đệ tam tổ, Trạng Nguyên Huyền Quang có làm bài thơ khuyên bọn con em đi ẩn rằng : «Phú quí phủ vân trì vị đáo.quang âm lưu thủy cấp tương thôi. Hà như tiểu ẩn lâm tuyền hạ, nhất thái thăng phong trả nhất bôi»

Ông Nhan Như học đến bài này thì cười chua chát mà rằng «...Ngày nay chẳng còn bọn đại ẩn, trung ẩn gì cả đâu, chỉ còn lại lũ khuyển sĩ tranh nhau đắm xương thừa đồ thôi»

— Pleikor 10 —

nghĩ trong ngày

☐ ĐÔNG VU

● A. Koestler trong quyển Ai alyse of Terror Minsch đã cho rằng trường hợp Do Thái là 1 phép mầu. Mà nó đúng là phép mầu thật : một dân tộc mất nước phiêu bạt non 2000 năm chỉ vì 1 cuộn sách nhỏ của Hezzl mà lòng phục hồi tổ quốc bùng lên tạo được thành một phong trào hồi hương, đó là phép mầu thứ nhất. Trải qua bao nhiêu năm tháng gian nan trên đường về, 1 mặt phải chống với thực dân Anh, một mặt phải đối chọi với sự thù ghét của dân Ả Rập.

Những cuối cùng quốc gia Do Thái được tái lập và được thừa nhận : phép mầu thứ 2.

Rồi 18 năm sau họ thực hiện được 1 kỳ công, định cư cho trên một triệu dân, cạnh tác phát triển với hình thức mới mẻ làm cho cả thế giới chú ý và thán phục : phép mầu thứ 3.

● Người Do Thái từng quan niệm rằng những cuộc tảo sát đủ tàn ác đã mao đến Đạo, khiến học đến đâu cũng không thể tiêu diệt được một dân tộc nếu dân tộc đó không tự diệt mình. Bởi thế dân tộc Do Thái đã cho thế giới, nhất là các nước đang mở mang, một bài học : tinh thần lập quốc qua hình thức sinh hoạt Kibbutz, tạm dịch là «Nông Trại Tập Thể». Tinh thần đó không phải chỉ là lòng can đảm, kiên nhẫn mà nó còn là tinh thần hoạt bát và cộng đồng không vị kỷ trong các Nông Trại. Cũng ăn, cũng ở, cũng làm việc trong sự cần, cùng chia gian nan, không mong hưởng một chút gì cho mình, coi trọng công việc tay chân. Ben Gourion, Thủ tướng Do Thái ngoài 70 tuổi đang trong một ngôi nhà thường, thì có 1 người làm và hàng ngày ông phải giúp vợ nấu bếp. Mẫu thiện thủ tướng ông trở lại Nông Trại xưa kia sống chung với thanh niên, ăn chung bàn với họ trong những chiếc gà men như bọ, nuôi vịt dọc kênh.

Moshé Dayan. 40 tuổi, làm Tổng TMT lãnh lương lối 15000đ bạc VN. Sau khi thắng Ai Cập ở Sinai 1956, ông trở về Nông Trại của ông làm việc với thanh niên và ngày ngày cắp sách đến Đại học tiếp tục học hành. Nữ Thủ tướng Meir cũng vậy và hàng ngày ba phải đi chợ và tự làm bếp lấy.

● Trận chiến Do Thái Ả Rập lại bùng nổ từ hơn tuần nay, Bên nào cũng nói mình thắng trận và Bên kia thì bảo thua đến gần. Nhưng dư luận có vẻ tin Do Thái hơn một phần vì nhìn thấy quả khó lập quốc bằng trắng rồi bao Bộ ngoại yếu tố chính trị thì một dân tộc như thế chắc đã quá đủ để nhắc nhở tới rồi. Có người nghĩ khối Ả Rập thì có thể thắng được Do Thái nếu phá vỡ được cái tinh thần Kibbouts của họ.

(13.10.73)

40 NĂM QUA

(1929 — 1969)

HỒI KÝ của VAN BÌNH

(*TIẾP THEO*)

CÁI THÚ CHƠI TIERCÉ CỦA NGƯỜI PHÁP

Chúng có điều hình là trong hai chục năm đánh tiercé ở nước Pháp tôi chỉ trúng lớn có một lần và lần đó lại là lần tôi đánh theo dị đoan.

Tôi có hai địa chỉ, Ở Việt Nam tôi ở số nhà 11, ở Pháp tôi ở số nhà 19, Lần đó, ngày 14 Pâques, có cuộc đua Tiercé ở trường đua Tremblay, cạnh Vincennes, tôi đánh thử một vé 11-2-19 theo ý nghĩa tôi ở hai nơi vừa số 11 vừa số 19.

Kết quả hôm đó ba con ngựa đều số 11 số 2 và số 19 đua nhau về nhất nhì ba. Tôi trúng tiercé trong thứ tự. Ba con ngựa nay không phải hạng ngựa có tiếng tăm. Ít người đặt vào ít người đoán có thể về nhất nhì ba.

Rất cuộc, buổi chiều, sau khi nghe đài phát thanh loan báo: tôi thấy mình bỗ vốn có ba tờ-kan quan (vé) mà được lãnh hai triệu bảy trăm ngàn quan, nghĩ cũng bỗ công theo đuổi nghề tuyệt phích trong bấy nhiêu năm.

Từ đó tôi thiên về lối chơi dị đoan, bỏ hẳn lối khoa học, nghiên cứu.

Điều đáng buồn là phép lạ, trong lối chơi dị đoan, chỉ xảy ra có một lần.

Và trong đời tuyệt phích, cái tiercé may mắn hai triệu bảy trăm ngàn quan của ngày lễ Pâques tại trường đua Tremblay chỉ là một kỷ niệm sa năm của thời «canh bạc» đã đi sâu vào đi vàng.

TÂM THƯ CỦA MỘT VỊ HOÀNG ĐẾ NGÂY THƠ

Gần đây, nhân đi thị sát mặt trận Cao Nguyên Tổng Thống Nguyễn văn Thiệu, trong bài diễn văn, có phê bình gắt gao bọn chính khách đón gió đang lăng xăng chạy cờ, dùng chiêu bài Cựu Hoàng Bảo Đại để gây một trận hỗn mù bầu làm hoang mang dư luận và nước toàn một cuộc nuôi quân bên trước, đầu cờ chánh trị, giữa lúc bão chỉ tung tin rằng Cựu Hoàng sắp hồi hương, đóng vai trò hòa giải.

Trong khi đó, tại Bale, Cựu Hoàng từng tuyên bố dứt khoát với thông tấn xã Reuter nước Anh lập trường duy nhất của Cựu Hoàng vẫn là lập trường đoạn kết dân tộc, xóa bỏ hận thù chấm dứt nội chiến để hàn gắn những vết thương gây nên bởi hai mươi lăm năm nồi da xáo thịt, khỏi lửa điều linh.

Cũng trong bản tuyên bố với hãng Reuter, Cựu Hoàng cho khuyến cáo nhân dân miền Nam tích cực ủng hộ Tổng Thống Nguyễn văn Thiệu, đóng góp lương dinh Độc Lập, giúp Tổng Thống Thiệu hoàn tất sứ mạng cũng cố và bảo vệ hòa bình an sinh cho miền Nam Việt Nam.

Cựu Hoàng không hề đề cập đến vai trò chánh trị nào do dư luận đang hăm hở gán ép cho Cựu Hoàng, hoặc thời gian cấp bách bài hồi hương, đã chỉ là

để viếng thăm Đức Tổ Cảng Đoàn Huy Hoàng Thái Hậu.

Cử chỉ đồng là sáng tỏ như ban ngày và thái độ đường hoàng minh chính.

(còn Nữa)

ĐẰNG SAU CUỘC CHIẾN VỪA PHÁT KHỞI Ở TRUNG ĐÔNG

TƯƠNG LAI CỦA T.T SADAT ĐANG ĐƯỢC ĐỊNH ĐOẠT

Sáu tháng trước đây, trong lần xuất hiện lâu ba tiếng đồng hồ trên vô tuyến truyền hình, Tổng thống Sadat đã thông báo cho 35 triệu đồng bào của ông biết rằng «giai đoạn chạm trán toàn diện» với Do Thái sắp bắt đầu. Và đề chuẩn bị, ông Sadat, 55 tuổi đã cải tổ chánh phủ và nâng luôn chức Thủ tướng ngoài chức tổng thống và tổng tư lệnh quân đội. Sau đó, ông mặc quân phục khi đi thăm các tuyến đầu ở Kinh Suez và hình ảnh xuất hiện trên báo chí cho thấy ông đang dùng ống ống đề quan sát các pháo đài của quân Do Thái đóng bên kia bờ kinh. Ông cho biết: «Chúng tôi tin tưởng vào vận mạng của chúng tôi và chúng tôi sẽ không từ nan bất cứ một sự hy sinh nào.»

Hãu như không mấy người trong đám thần dân của ông chủ ý hoặc bị khích động vì bài diễn văn thật kêu nói trên. Vì, suốt trong 3 năm qua kể từ khi ông Sadat lên nắm chức tổng thống sau cái chết bất ngờ của ông Gamal Nasser hồi năm 1970, lúc nào ông cũng kêu gào khởi chiến để phục cái hận bại trận trong Cuộc Chiến Sáu Ngày trước đây. Ông đã từng nói năm 71 sẽ là «năm quyết định» nhưng rồi đến hết năm đó tình hình vẫn bất định. Năm rồi ông lại kêu gọi người Ai Cập hãy sẵn sàng dự «trận chiến không sao tránh khỏi». Và sau cùng trận chiến cũng đã không xảy ra.

oOo

Nhiều câu chuyện khôi hài chăm biếm đã xuất hiện trong nhiều giới quân chứng tại thủ đô Le Caire bắt nguồn từ những lời kêu gọi hùng hồ nhưng rỗng tuếch như trên của ông Sadat. Một trong những câu chuyện kể rằng ông Sadat ra lệnh tiến công nhưng các vị chỉ huy quân đội tìm đủ cớ để thoái thác suốt 6 ngày trong tuần. Đến ngày thứ bảy, lý do giệu nhất được đưa ra là không nên phát động một cuộc tấn công vào ngày lễ «Sabbath» của người Do Thái (ngày nghỉ việc của người theo Do Thái giáo như ngày chủ nhật bên cơ đốc giáo.)

Chính ông Sadat cũng chẳng lâm gì nhiều để lấy lại uy tín. Do đó, cả bạn hữu lẫn kẻ thù đều tin rằng những lời kêu gọi chạm trán nói trên của ông rồi cũng chẳng đi đến đâu. Duy có điều là Ai Cập dường như chẳng chuẩn bị được điều gì ra hồn để đánh nhau cả, trên mặt trận quân sự lẫn kinh tế. Số quân được huy động đóng dọc kinh Suez gần như một phần chỉ nhằm làm giảm số dân chúng.

thất nghiệp và một phần để gây lo lắng cho Do Thái mà thôi. Phần lớn vì bộ máy phân phối trong nước yếu kém, người Ai Cập phải chịu thiếu thốn đủ thứ từ đầu ăn đến cả tô mặt, loại trái mà người Ai Cập rất ưa thích. Tham nhũng lan tràn, các cuộc chống đối tăng gia dưa đến những vụ đánh bom hàng lay. Mùa xuân vừa rồi khi sinh viên biểu tình chỉ trích chế độ đã không tạo được cơm ăn việc làm cho họ lúc ra trường cách sát đã bắt bỏ tù hết những kẻ phản đối.

Ông Sadat thỉnh thoảng bắt buộc phải vung tay như trên hoặc ra sức quyến dụ người Ai Cập bằng những hình ảnh sau sưa về đánh nhau và chiến thắng, bởi vì ông thiếu hẳn hấp dẫn lực cá nhân của vị tiên nhiệm, cố TT Nasser, để lôi cuốn thế giới Ả Rập. Ông vẫn là một người đơn giản thích nếp sống gia đình trầm lặng với bà vợ tên Gehan và mấy đứa con. Ông còn là một người theo Hồi giáo thật sùng đạo, đến độ trán phải mang sẹo vì suốt cả đời cúi đầu dụng đất để cầu kinh.

Hồi gần đây, ông tỏ ra đề ý tới vai trò ngoại giao của ông nhiều hơn là lo tiêu diệt Do Thái. Ông đã xoay sở để hoạn việc sát nhập với Libye. Ông đề nghị thành lập một quốc gia Palestine, điều này dường như chứng tỏ ông muốn tách vụ xung đột giữa Ai Cập và Do Thái khỏi vụ tranh chấp đất đai ở Palestine lý do chẳng ăn nhằm gì tới Ai Cập hết. Chỉ mới tuần trước đây, Le Caire đã biểu lộ một cử chỉ được coi là hết sức hòa giải khi công bố, quyết định chọn công ty Bechtel của HoaKỳ phụ trách việc xây hệ thống dẫn dầu từ Vịnh Suez đến Địa Trung Hải với phí tổn 345 triệu Mỹ Kim. Điều đáng chú ý là từ 1967 đến nay Le Caire và Hoa Thịnh Đốn chẳng có liên lệ ngoại giao chánh thức nào cả.

Ngoài ra ông còn hoạt động nhằm dưa đến sự đoàn kết trong khối Ả Rập. Ông đã thu xếp để khối Ả Rập thu nhận lại vua : Hussein của xứ Jordan. Ông vua này bị các quốc gia Ả Rập tẩy chay tiếp sau vụ du kích quân Palestine bị đánh dưỗi khỏi vương quốc của ông ta ba năm trước đây. Ông còn thực hiện được một cuộc liên minh giữa các nước nằm trên tuyến đầu là Ai Cập, Syrie và Jordan với các tiểu quốc dầu hỏa, cho tới cuộc khủng hoảng nhiên liệu hồi gần đây các tiểu quốc này chẳng đính dáng gì đến cuộc tranh chấp với Do Thái ngoài việc chi tiền cho khối Ả Rập.

Kết quả do các hoạt động ngoại giao của ông Sadat mang lại thật hiển nhiên trên bình diện cái thiện bang giao giữa AiCập và các nước khác. Nhưng các kết quả tốt đẹp đó đã tan thành mây khói trong tuần qua cũng với phát đại bác đầu tiên. Với quyết định khởi chiến, tương lai của ông Anwar Sadat cũng đang được quyết định. Cố TT Nasser có đủ uy tín để chịu đựng sự bại trận vẫn giữ được quyền hành. Ông Sadat lại không được như vậy, ngoại trừ trường hợp có phép lạ.

(TIME, 15-10)

TT Sadat nói chuyện với Sinh Viên ở Alexandria

SÀI GÒN GIẢI PHÓNG

Số 690
Thứ Hai 15-10-75
(22-10 Qui Sửu)

Chủ Biên CHU TỞ và Nhóm Nhân Chứ

● liên bắc ngân phiếu xin đề bà Nguyễn thị Thái ● Tòa soạn 133 Võ Tánh Saigon ● quản lý : Nguyễn thị Huệ

THÊM TRẬN BÃO MỚI:

THỔI VỠ DUYÊN HẢI M. TRUNG

☐ Sẽ có mưa to gió lớn từ Q.Trị đến Qui Nhơn

SAIGON 13.10 — Lại thêm một trận bão nữa mới được hình thành vào hồi 14 giờ VN ngày 13-10-73, cách Hong Se độ 150 cây số về phía Đông và đang di chuyển về phía duyên hải Trung nhân.

Nhà thời tượng cho biết, bão sẽ gây mưa to và gió mạnh từ Quảng Trị đến Qui Nhơn kể từ ngày 14-10 trở đi.

Cảnh báo lại, trận bão Opal mới đây, vừa thổi qua vùng duyên hải các tỉnh Quảng đã gây tổn thất khá nặng nề về nhà cửa, mùa màng. Nước đã dâng cao làm ngập lụt đường xá, đồng ruộng và tại nhiều trại định cư, bão đã thổi tung các lều trại, nhà cửa đồng bào.

Chính phủ đã cấp 9 triệu đồng để tạo giúp đồng bào trại các vùng bị bão tàn phá tại các tỉnh thuộc QK1.

☐ Trong hiện tại cơ quan chỉ nghi

NHẰM MỤC ĐÍCH LIÊN KẾT VỚI NHỮNG NGƯỜI CÙNG KHUYNH HƯỚNG

CƠ QUAN LIÊN LẠC DÂN CƯ PHẬT GIÁO ẤN QUANG chuẩn bị liên kết với các đoàn thể và đảng phái

☐ Không chịu ký tiền bồi hoàn nằm bịnh viện, DB Thông suýt lãnh trọn bảng dẹ n của DB Vũ Công Minh

● Đanh Hoàng Sơn và TTH

SAIGON 14.10.—Nghị sĩ Phạm Đình Ái, NS trong cơ quan liên lạc dân cư Phật giáo, đã cho phái viên TTH biết, cơ quan LLDCPG mới vừa hoạt động mới 1 số nhân vật chính trị gia nhập vào UB Cơ vấn chỉ nhằm mục đích liên kết lại với nhau những người có cùng một khuynh hướng, cùng như tán đồng đường lối hoạt động của PG ÁQ để cùng hoạt động chánh trị.

Trong hiện tại cơ quan chỉ nghĩ đến vấn đề tổ chức nội bộ cho xong đã cho chưa đến nghĩ đến những gì như là lập lực lượng thứ ba... «kết hợp các đoàn thể đảng phái khác...» như tin một số báo chí đã loan tải.

Một bằng cớ về sự đề đạt của khối Ấ.Q hiện nay là việc ngày 20.10 tới đây cơ quan LLDCPG chỉ làm lễ ra mắt thành phần UB cố vấn trong nội bộ, giáo hội mà thôi, chứ chưa ra mắt với nhân dân ngay. NS Ái cho biết thêm là hiện Ấ.Q chỉ kết nạp những cá nhân tán thành đường lối hoạt động chánh trị của GH, cho các đoàn thể, đảng phái thì phải đợi trong trong lại khi họ nhìn thấy những hoạt động của lực lượng chánh trị tại Ấ.Q và hiểu biết rõ đường lối của giáo hội, lúc đó nếu họ tán thành thì mới có sự liên kết.

TÒA SOẠN BỤC BỐ

Trong khi đó, NS Nguyễn thân Độ là ủy viên Trung Ương của Liên Minh Dân Chủ XH đảng (do 7 đảng phái lớn ngày trước kết hợp lại) đã cho phái viên TTH biết hiện LMDC XH đã có hơn 35 Đô, Tỉnh, Thị bộ trên toàn quốc, tuy nhiên số đảng viên thì chỉ đạt đến phần nửa (1/2) con số đảng viên mà SL 060/TT/SLU vẽ qui chế đảng phái bắt buộc (phải có trên 175.000 đảng viên)

Xem tiếp E trang 6

— Biểu tình sao?
— Tuyệt thực hả?
«Không! chỉ đi!»
— Họ hốt rác
— Làm dẹp phố
Giữa lúc
Giờ giới nghiêm
Có mòi tăng
(ảnh Thanh Huỳ)

Đệ tam Phó Tổng Thư ký HV đề nghị

CỨU XÉT CẢI NGẠCH CHO CỰU ƯU CÔ nhi tử sĩ trong ngành C.S.Q.G

☐ Thành phần này đã được Bộ CCB xếp hạng từ cuối 1971

SAIGON 14.10.-DB Lâm hoàng Hôn, đệ tam Phó Tổng thư ký HV thì trong các dịp tiếp xúc với 1 số cựu chiến binh và cô nhi tử sĩ đang chờ mong Chuẩn Tướng Tư Lệnh CSQG hợp thức hóa những nghị định cải ngạch do Hội Đồng Liên Bộ (trong đó có đại diện của Bộ Tư Lệnh CSQG) họp tại Bộ Cựu chiến binh, đồng ý cho cải ngạch và thăng ngạch dựa vào luật số 008/70.

DB Lâm hoàng Hôn cho biết, số nhân viên cảnh sát trên bị nhân viên phân hành dựa vào qui chế mới 057/TT/SLU ngày 26.12.72 đề cho rằng không thỏa mãn nguyện vọng. Nhưng theo sắc lịch số 100/SL/TT ở điều 3 có ghi : Quyền nhập ngạch «không tiếp tục áp dụng đối với thành phần phế binh, gia đình tử sĩ và cựu chiến binh theo những điều kiện do luật số 008/70 ấn định. Vì vậy vẫn thư kế trên, Thủ tướng đã giải thích rõ ràng hơn : Các điều chuẩn cũ vẫn tiếp tục áp dụng, nhập ngạch... vẫn được áp dụng cho đến cuối ngày 31-12-72 dù qui chế các ngạch liên hệ có bị sửa đổi.

Vì vậy, DB Hôn cho rằng các nghị định do Bộ CCB kỷ trước thời gian qui định trên, vào cấu giá trị pháp lý đề cải bổ cho các cựu quân nhân, cô nhi tử sĩ ở trong ngành CSQG đang chực vụ khắp nơi trên toàn quốc.

TÒA SOẠN BỤC BỐ

Chiến dịch làm đẹp thành phố bỗ sung người :

Giới trẻ đề tóc dài «thướt tha» bị bạn dân vít đầu, xuống tóc

☐ Trở lại chiến dịch «cọp dầu» năm xưa làm một số nghề sĩ xinh vinh

● HÙNG-PHONG

SAIGON 14.10.— Giới thanh thiếu niên đề tóc dài lại bắt đầu bị nhân viên cảng lực thiếu cố từ mấy hôm nay, vì tóc cả thì bị cháo phép «vạ vẻ thông hảo» xuống chuyển bàn tay chụp hớt cao lên cho tỏ mặt.. đàn ông con trai !

Trong khuôn khổ chiến dịch làm đẹp thành phố bao gồm cả vấn đề «làm đẹp người» của TBC phát động từ ngày 1-10-73 đến 31-3-74, người ta nhận thấy các đảng bạn dân Saigon đã đặc biệt chú ý đến những mái tóc dài của thế hệ «gió» của giới Hippy choi chơi. Vì có lẽ đã được lệnh thượng cấp, nên mỗi khi vô được chăng nào nhân viên công lực bèn «nhà nhặn» mời đương sự tới ngay một trạm hớt tóc gần nhất để các chuyên viên «vít đầu vít cổ» biến điểm một đường tông do bay bướng, giúp mái tóc đương sự trở lại mức độ bình thường như xưa.

Hoa nên trong suốt tuần qua, đường phố Saigon bỗng vắng bóc những «bông trai tóc dài, bồng có chăng thì các chàng đi dùng xem ra cũng thiếu vẻ tự nhiên, mất luôn ngô trước ngô sau để hề thấy bóng các phục xa xa lắc. Đợt I Tình trạng thường tâm may bắt người ta nhớ lại đôi ba năm về trước, nhà cầm quyền SG cũng đã từng phát động chiến dịch «cọp kéo» để hồi thăm sức khỏe thanh thiếu niên tóc dài. Chiến dịch bỗ dầu đã kéo lăng lăng nhưng đã làm đau Hippy sinh vinh đó tợn, nhất là các đấng «gạc sĩ» tân khoa trường đã phải là chỗi lói vì hồi hùng trước viên tượng mất đi mái tóc cầu cơm.

Sau khi HĐ Đô thành hải ra 7 tội nhũng lạm

Số phận Quận Trưởng Q.3 được C.S.V và Đô Trưởng quyết định

☐ Dân chúng đang ngóng chờ những biện pháp mạnh...

(Tiếp theo và hết) ● NGHI VŨ

Tiếp đó ông Đoàn Trọng Khanh cho bị bắt giữ... hơn 1 tháng về một tội vụ rất nhỏ được trả tự do. HĐDT hồi đó thấy can thiệp không được đã bắt khóa hơn 1 tháng để phân đối, nhưng rút cục chỉ là vô ích

Hành động thật nhân tâm thứ 2 của Trung tá Vọng là việc bàn cho ông Nguyễn Qua, Phó Quận trưởng Phường Công Hòa. Theo các NV quận 3 thì Phường trưởng Qua nổi tiếng là bắt đầu từng làm tiền các khóm cả triệu bạc nhưng nhờ tài lộng bự dốt lót nên được Quận trưởng Vọng trong đoàn, áp đặt cho giữ chức chủ tịch ấy bao nhiêu năm. Quận mặc dầu đã thất cử, an thiệp cho con trai ông Qua cao tốt sát nhân «được trả tự do và thăng nhân vô lâm-việc ngay tại quận ».

Trung tá Hồ quang Vọng cùng bị NV/Q3 tố cáo về các tội lạm tiền như sau : Sau khi Trung tâm Cộng Đồng Bảo Cần bành được 1 triệu đồng do chánh phủ yểm trợ, ông Vọng cử tay sai thân tín đến yêu cầu trích ra 100.000 đồng để biếu mình. Ban Quản Trị không chịu thì Vọng tìm cách lật đổ. Ở Vũ Trang tâm Cộng Đồng Trương m Giảng cũng đã xảy ra trường hợp tương tự. Riêng hành vi lạm dụng danh nghĩa đảng DC để làm tiền đàn chăng và hà lạm tiền thăm nhân ngày Quân Lực 73 lại cung kinh khiếp hơn nữa. Theo lời tố cáo của các NV, bà cả việc đã vào đến 1 số tiền khá nặng nề.

Hiến Dung : công chức nhiều nơi ngồi chơi trong khi Y tế, Giáo Dục quá yếu

Nhiều DB, N.S đã bày tỏ ý kiến sẽ cắt bớt ngân sách Q.G 1974

☐ DB đối lập thăm dò lập khối thiểu số

SAIGON, 14.10. Vì hiệp định Ba Lê chưa mang lại hòa bình thực sự nên vấn đề duy trì quân số ở mức độ cũ NS Trần Trung Dung đã phát biểu quan điểm của mình như tin khi đề cập tới ngân sách 1974 và Hành phép mới chuyển qua NS Dung cho biết tiếp : các nghị sĩ trong 2 liên đoàn mới đắc cử về chính trị thì cũng đồng quan điểm giảm tới đa Ngân sách 1974.

NS Dung than phiền quá nhiều một số lớn công chức thừa thãi, ăn không ngồi rồi trong khi y tế và giáo dục cần phải được phát triển đúng mức.

Mặt khác, vấn đề TTH cho hay các DB thuộc các khối, nhóm đối lập đã bắt đầu nghĩ đến vấn đề nhóm sau khi khối Dân Quyền tan ra vì 6 khối viên ra đi DB Nguyễn Văn Bình Trường nhóm QG và DB. Trương Vị Trí thuộc khối Dân quyền đã quả quyết rằng đang có vụ xúc tiến để thành lập khối thiểu số đối lập tại HNVđ phù hợp với thời

Xem tiếp A trang 6

LẠI RÙM BENG VỀ VAI TRÒ CỦA lực lượng thứ 3 trong HĐ/HHHC

☐ Đảng Cộng Hòa : lực lượng này hữu ích cho việc dẫn xếp ☐ Liên minh DCXH : «lực lượng này đề làm gì ?»

● NGUYỄN THIỆP

SAIGON 13.10 — Vào lúc sinh hoạt đảng phái miền Nam sôi động trở lại, đảng Cộng Hòa đã lên tiếng xác nhận sự cần thiết của lực lượng thứ ba và tán thưởng sáng kiến của ÂuQuang nhằm kết hợp rộng rãi các khuynh hướng chính trị vào lúc này. Tổng ủy viên đảng CH, Nghị sĩ Trương Tiến Đạt sáng thứ Bảy đã nhận định Âu Quang là 1 tổ chức có thực lực quân chúng và có lập trường đối kháng với chế độ hiện hữu, nghĩa là cùng một tư thế như đảng Cộng Hòa. Tuy nhiên, ông tiếp không thể đồng hóa sự đối lập của Âu Quang và CH, đồng thời hiểu đúng của ông chưa đặt vấn đề liên kết với Phật Giáo vì chưa biết rõ các mục tiêu mới của họ. Ông cũng khẳng định có 1 lực lượng thứ ba tại miền Nam, được quan niệm là những người không bận thuần chính phủ của Tổng Thống Thiệu và MTGP. «Lực lượng này đến khi đề hòa giải cuộc tranh chấp 2 lực, dựa vào sự ủng hộ của quần chúng. Theo ông, sự chọn lựa thành phần thứ ba trong hội đồng hòa giải hòa hợp không thể được thực hiện qua phương thức phía MTGP và phía Tổng thống Thiệu, mà bởi đề cử một giữa. Tổng Bí thư đảng CH nhấn mạnh sự chọn lựa tiêu là 1 vấn đề gai góc không kể m việc tìm kiếm sự đồn xếp cuộc chiến song đó khó cũng phải được «ưng ái» quyền. Trong khi đó vào cùng ngày NS Ng thôn Đạt, 1 ủy viên trung ương của Liên Minh Dân Chủ XH Hội, đã tuyên bố rằng Liên Minh sẽ thảng đường vào thế liên kết với Âu Quang, sau khi Phật Giáo mời tình lập 1 lực lượng thứ 3. Ông nói : «Lực lượng này để làm gì ?»

TÒA SOẠN BỤC BỐ

Thượng Viện Mỹ biểu quyết chấp thuận

CỬ ÔNG RESOR THƯƠNG THUYẾT giảm quân hỗ tương tại Âu Châu

☐ DS Mỹ tại Nhật được cử Phụ tá NT về Đông Á, TBD

WASHINGTON 13.10.-Thượng viện Hoa kỳ hôm thứ Sáu vừa biểu quyết chấp thuận ông Stanley R. Resor, cựu bộ trưởng lục quân làm đại diện Hoa kỳ trong các cuộc thương thuyết giảm quân tại Âu châu.

Theo tin AFP, Stanley R. Resor được cử cùng ngày hàng đại sứ, sẽ cầm đầu phái đoàn Hoa Kỳ tại các cuộc thảo luận khai mạc tại Vienne ngày 30 tháng 10 giữa các đảng minh khối Bắc Đại Tây Dương và các quốc gia khối Varsaw bàn về việc giảm quân hỗ tương và đồng đều tại Âu Châu.

Thượng viện cũng thông qua thuận việc bổ nhiệm ông Daniel Park, chủ tịch công ty sản xuất «Pi nay Parker, làm Giám Đốc cơ quan phát triển quốc tế và ông Henry Byroade, một viên chức kỳ cựu tại bộ ngoại giao, giữ chức đại sứ Hoa Kỳ tại Pakistan.

Mặt khác tin Reuter cho biết, TT sẽ bổ nhiệm ông Robert Ingersoll đại sứ Hoa kỳ tại Nhật Bản làm phụ tá ngoại trưởng đặc trách Đông Á và Thái Bình Dương sự vụ, Ngoại trưởng Hoa Kỳ, viên ký Henry Kissinger cho biết như trên ngày thứ Sáu.

Tiến sĩ Kissinger tuyên bố trong một cuộc họp báo việc thể định ông Ingersoll đã nhấn mạnh đến tầm quan trọng của việc Hoa Kỳ quan tâm đến Á Châu sự vụ và đến Nhật tới đặc biệt của Nhựt Bản.

Tiến sĩ Kissinger nói rằng người thay thế ông Ingersoll làm đại sứ tại Nhựt Bản sẽ được chỉ định trong vòng ba tuần lễ tới.

Các nhân sĩ khác là đại sứ Hoa Kỳ tại Jordan được bổ nhiệm làm phụ tá thứ trưởng ngoại giao về vấn đề quân trị và đại sứ Hoa Kỳ tại Chile làm Tổng Giám Đốc ngoại vụ.

Giải J. Nehru chọn :

Andre Malraux VĂN HÀO TRANH ĐẤU cho tự do, nhân bản

NEW DELHI, 12.10 — Người tin tại Manila hôm thứ Sáu cho biết văn sĩ Pháp danh tiếng Andre Malraux đã được trao tặng giải thưởng Jawaharlal Nehru về kiến thức quốc tế năm 1972.

Hội đồng văn hóa India, một tổ chức tự trị chính thức đã ra nghị quyết Malraux là người xứng đáng cho quyền tự do và nhân bản.

Theo UPI, giải thưởng trên gồm một chi phiếu trị giá 15.400 Mỹ kim và một bản tuyên dương công trạng.

Giải thưởng này được đặt tên là giải «Jawaharlal Nehru» để tưởng niệm ông Nehru vị thủ tướng đầu tiên của India, từ trần năm 1964.

Xem tiếp B trang 6

Theo giải thích của Bộ Kinh Tế

C.P CHƯA ĐỦ ĐIỀU KIỆN BẢO ĐẢM cho tư nhân vay nợ ngoại quốc

☐ Nhà nước sẽ dùng vay rồi cho tư nhân vay lại

SAIGON, 13/10. Chính phủ VN Cộng Hòa không chấp nhận việc tư nhân vay nợ trực tiếp ở ngoại quốc, để thực hiện các dự án kỹ nghệ trong sự vì hiện nay chính phủ chưa có đủ điều kiện để đảng ra bảo đảm cho tư nhân VN vay nợ như vậy.

Trong 1 thông cáo vừa được phổ biến, bộ Kinh tế cho biết trong thời gian gần đây các dự án vay nợ trực tiếp từ ngoại quốc kể trên đã có những điều kiện vay không thể chấp nhận được như định kỳ hoàn trả quá ngắn, lãi suất quá cao, đòi hỏi có sự bảo đảm của ngân hàng Quốc gia, phương thức thành toán phần kỹ thiếu sự rõ ràng.

Theo Bộ Kinh Tế, hiện nay chính phủ chưa có đủ điều kiện để bảo đảm như vậy. Mặt khác, chính sách

Xem tiếp F trang 6

Từ nước mắt của dân nghèo tới những mánh lới của Hạm Điện

1001 CHUYỆN BỈ HÀI VỀ ĐIỆN

☐ Câu điện — Mắc điện — Trộm điện — Ra Tòa vì điện

TIẾP THEO

Tiền trả nước đã các công tác liên quan đến cái đồng hồ điện được xác tiền mau lẹ thường là qua tay Trưởng giàn Tham những không bao giờ nhận tiền trực tiếp đó cũng là cái lý do để công ty ĐLVN trực tiếp xin truy tầm «kẻ vô danh» đã đến đòi làm tiền «Bắc An gia» 300 xấp Thì do như Phụ tá khu Điện Lực Phú Nhuận Trương Tính Thanh, hay một nhân vật cao cấp hơn ở khối dịch vụ khách hàng hoặc là cao cấp hơn nữa ở nhà phân phối chuyên vận có muốn làm tiền ông An thì đi nhiều công cụ những trung gian đến tiếp xúc với «mông». Chứ đối nào lại chính là những nhân vật tiêu một mặt đến lấy biên bản để rồi tiền đến nhà người ta bảo đưa 300 xấp Ô. Điện Lực «tôn sơn» là nhà chức trách phải tìm cho ra «kẻ vô danh» đã làm sáng tỏ dự luận và để danh dự của nhân viên Điện lực khỏi bị bôi bẩn.

Trước kia tiền «đưa thêm» để gần 1 cái đồng hồ điện ở trong không 50 tới 100 ngày, số tiền này thay đổi tùy theo việc có tiện với điện tuyến sẵn có hay không. Giả dụ như nhà lại thuộc lối vào trong hẻm một chút, vấn đề thêm cây trên tới 1 điều kiện

Xem tiếp G trang 6

● Nhóm phóng viên ST

HỘI BÌNH DƯƠNG

ĐỔI TRUY TỐ XÃ TRƯỞNG CƯỚP BOẠT TÀI SẢN DÂN

SAIGON 14.10. Tin của phái viên TTH từ Bình Dương cho biết trong phiên họp bất thường của Hội đồng Tỉnh dưới sự chủ tọa NV Nguyễn Ái chủ tịch HĐT, hầu hết các NV đều phương đề đặt vấn đề lạm quyền, coi thường luật pháp quốc gia của ông Xã trưởng Trương Bình Hiệp, cuồng đoạt tài sản của đồng bào, gây một bất mãn và chia rẽ giữa chính quyền và dân chúng.

Theo đơn thư của nhiều nạn nhân cư ngụ tại Tân An thì ông Xã Trưởng Trương Bình Hiệp đã chiếu lấn xét nhà thường dân lấy tiền bồi tín và bắt xe lam 3 bánh đến chở lóa gạo của đồng bào đi.

Các NV địa phương như Võ quang Triều, Tạ ngọc Tường và Nguyễn văn Đọ v.v... đều cho rằng ông Xã trưởng coi thường luật pháp bất chấp quyền hạn của Hội Đồng hàng dân đến thăm giải quyết cho HĐ đã đề chết với nạn nhân.

Do đó, Hội Đồng tỉnh Bình Dương đã quyết nghị :

— Yêu cầu truy tố Xã trưởng Trương Bình Hiệp ra trước Tòa Án.

— Chánh quyền phải bảo vệ an ninh cho những nạn nhân đã dám đứng ra tố cáo những hành vi lộng quyền của các viên chức địa phương.

Sau khi HĐ Đô thành hải ra 7 tội nhũng lạm

Số phận Quận Trưởng Q.3 được C.S.V và Đô Trưởng quyết định

☐ Dân chúng đang ngóng chờ những biện pháp mạnh...

(Tiếp theo và hết) ● NGHI VŨ

Tiếp đó ông Đoàn Trọng Khanh cho bị bắt giữ... hơn 1 tháng về một tội vụ rất nhỏ được trả tự do. HĐDT hồi đó thấy can thiệp không được đã bắt khóa hơn 1 tháng để phân đối, nhưng rút cục chỉ là vô ích

Hành động thật nhân tâm thứ 2 của Trung tá Vọng là việc bàn cho ông Nguyễn Qua, Phó Quận trưởng Phường Công Hòa. Theo các NV quận 3 thì Phường trưởng Qua nổi tiếng là bắt đầu từng làm tiền các khóm cả triệu bạc nhưng nhờ tài lộng bự dốt lót nên được Quận trưởng Vọng trong đoàn, áp đặt cho giữ chức chủ tịch ấy bao nhiêu năm. Quận mặc dầu đã thất cử, an thiệp cho con trai ông Qua cao tốt sát nhân «được trả tự do và thăng nhân vô lâm-việc ngay tại quận ».

Trung tá Hồ quang Vọng cùng bị NV/Q3 tố cáo về các tội lạm tiền như sau : Sau khi Trung tâm Cộng Đồng Bảo Cần bành được 1 triệu đồng do chánh phủ yểm trợ, ông Vọng cử tay sai thân tín đến yêu cầu trích ra 100.000 đồng để biếu mình. Ban Quản Trị không chịu thì Vọng tìm cách lật đổ. Ở Vũ Trang tâm Cộng Đồng Trương m Giảng cũng đã xảy ra trường hợp tương tự. Riêng hành vi lạm dụng danh nghĩa đảng DC để làm tiền đàn chăng và hà lạm tiền thăm nhân ngày Quân Lực 73 lại cung kinh khiếp hơn nữa. Theo lời tố cáo của các NV, bà cả việc đã vào đến 1 số tiền khá nặng nề.

Hiến Dung : công chức nhiều nơi ngồi chơi trong khi Y tế, Giáo Dục quá yếu

Nhiều DB, N.S đã bày tỏ ý kiến sẽ cắt bớt ngân sách Q.G 1974

☐ DB đối lập thăm dò lập khối thiểu số

SAIGON, 14.10. Vì hiệp định Ba Lê chưa mang lại hòa bình thực sự nên vấn đề duy trì quân số ở mức độ cũ NS Trần Trung Dung đã phát biểu quan điểm của mình như tin khi đề cập tới ngân sách 1974 và Hành phép mới chuyển qua NS Dung cho biết tiếp : các nghị sĩ trong 2 liên đoàn mới đắc cử về chính trị thì cũng đồng quan điểm giảm tới đa Ngân sách 1974.

NS Dung than phiền quá nhiều một số lớn công chức thừa thãi, ăn không ngồi rồi trong khi y tế và giáo dục cần phải được phát triển đúng mức.

Mặt khác, vấn đề TTH cho hay các DB thuộc các khối, nhóm đối lập đã bắt đầu nghĩ đến vấn đề nhóm sau khi khối Dân Quyền tan ra vì 6 khối viên ra đi DB Nguyễn Văn Bình Trường nhóm QG và DB. Trương Vị Trí thuộc khối Dân quyền đã quả quyết rằng đang có vụ xúc tiến để thành lập khối thiểu số đối lập tại HNVđ phù hợp với thời

Xem tiếp A trang 6

LẬP RÙM BENG VỀ VAI TRÒ CỦA lực lượng thứ 3 trong HĐ/HHHC

☐ Đảng Cộng Hòa : lực lượng này hữu ích cho việc dẫn xếp ☐ Liên minh DCXH : «lực lượng này để làm gì ?»

● NGUYỄN THIỆP

SAIGON 13.10 — Vào lúc sinh hoạt đảng phái miền Nam sôi động trở lại, đảng Cộng Hòa đã lên tiếng xác nhận sự cần thiết của lực lượng thứ ba và tán thưởng sáng kiến của ÂuQuang nhằm kết hợp rộng rãi các khuynh hướng chính trị vào lúc này. Tổng ủy viên đảng CH, Nghị sĩ Trương Tiến Đạt sáng thứ Bảy đã nhận định Âu Quang là 1 tổ chức có thực lực quân chúng và có lập trường đối kháng với chế độ hiện hữu, nghĩa là cùng một tư thế như đảng Cộng Hòa. Tuy nhiên, ông tiếp không thể đồng hóa sự đối lập của Âu Quang và CH, đồng thời hiểu đúng của ông chưa đặt vấn đề liên kết với Phật Giáo vì chưa biết rõ các mục tiêu mới của họ. Ông cũng khẳng định có 1 lực lượng thứ ba tại miền Nam, được quan niệm là những người không bận thuần chính phủ của Tổng Thống Thiệu và MTGP. «Lực lượng này đến khi để hòa giải cuộc tranh chấp 2 lực, dựa vào sự ủng hộ của quần chúng. Theo ông, sự chọn lựa thành phần thứ ba trong hội đồng hòa giải hòa hợp không thể được thực hiện qua phương thức phía MTGP và phía Tổng thống Thiệu, mà bởi đề cử một giữa. Tổng Bí thư đảng CH nhấn mạnh sự chọn lựa tiêu là 1 vấn đề gai góc không kể m việc tìm kiếm sự đồn xếp cuộc chiến song đó khó cũng phải được «ưng ái» quyền. Trong khi đó vào cùng ngày NS Ng thôn Đạt, 1 ủy viên trung ương của Liên Minh Dân Chủ XH Hội, đã tuyên bố rằng Liên Minh sẽ thảng đường vào thế liên kết với Âu Quang, sau khi Phật Giáo mời tình lập 1 lực lượng thứ 3. Ông nói : «Lực lượng này để làm gì ?»

TÒA SOẠN BỤC BỐ

Giải J. Nehru chọn :

Andre Malraux VĂN HÀO TRANH ĐẤU cho tự do, nhân bản

NEW DELHI, 12.10 — Người tin tại Manila hôm thứ Sáu cho biết văn sĩ Pháp danh tiếng Andre Malraux đã được trao tặng giải thưởng Jawaharlal Nehru về kiến thức quốc tế năm 1972.

Hội đồng văn hóa India, một tổ chức tự trị chính thức đã ra nghị quyết Malraux là người xứng đáng cho quyền tự do và nhân bản.

Theo UPI, giải thưởng trên gồm một chi phiếu trị giá 15.400 Mỹ kim và một bản tuyên dương công trạng.

Giải thưởng này được đặt tên là giải «Jawaharlal Nehru» để tưởng niệm ông Nehru vị thủ tướng đầu tiên của India, từ trần năm 1964.

Xem tiếp B trang 6

SONG bỗng gành

Đất khách nam canh, sông Bồ Ghềnh
Chim Việt cuối trời, mây vãnh.
PHAN THANH GIẢN

«THIÊN TÂ THIÊN HỮU» CHĂNG

Còn nhớ, dưới Đệ nhất Cộng Hòa, khi có 1 thiểu số chánh khách muốn chống lại Ông Diệm, họ đã nhóm họp tại nhà hàng Caravelle để thảo luận và ra tuyên ngôn và đã đề mà họ được mang luôn cái danh xưng «NHÓM CARAVELLE» và cũng từ đó cả cái bảng hiệu của nhà hàng nầy nổi tiếng...

Bằng có là cho đến dưới thời «CHÁNH PHỦ DÂN NGHĨA» thì bao nhiêu việc từng đình đám đều được mang vào nhà hàng nầy. Ông Tonn Dành cưới đào vì ja ma Thẩm thủy Hằng với cái bánh «Quả tim» cao 2 thước tám cũng tổ chức tại nhà hàng Caravelle nầy, Các Công, Thương, Kỹ nghệ gia và «phe ta» PTM Saigon mở đầu 1 kỳ liên hoan thường đàm Thương mại cũng được tổ chức quả lính đình tại nhà hàng «chọc trời» đó.

Ý nghĩa và .. nên thơ hơn hết là cái «Đêm ngũ sắc» của ông Pho Rầu với các ông bà Chủ bảo như mở hội «Đăng vương ca» thì cũng là ở trên sân thượng nhà hàng Caravelle... Nhưng đến nay có tế thời tiết đã đổi thay nên «THỜI TRANG» bây giờ lại quay về với nhà hàng Continental mà xưa xưa là «cái rốn» của Saigon hào hoa văn minh, nơi bánh riêng cho ông Tây uống rượu và nhảy Đầm.

Hãy nay thì hầu hết các buổi tiếp tân đều theo «mode» đời và Continental mà phong trào rần rộ không thua gì phong trào người Do thái trở về Palestine. Rồi ba ĐB Kiến nghị Thu mở hội mừng «Chị đã về» cũng tại Continental. NS ra tiếc Trương tiến Đạt cũng cho ra mắt cái gọi là Đảng «Cộng Hòa» tổ chức tại Continental và ngày 15-10-73 tới đây ông Tổng bí thư Đảng «Tự Do» NS Lộc cũng sẽ làm lễ «tôn vương» đồng chủ Chủ tịch NS Duy Nguyên văn Huyền thì ... cũng là tại cái nhà hàng Continental đó.

Nay nói riêng về những cuộc hội họp, tiếp tân chính trị, tôi không nghĩ ngay rằng đây là 1 biện tượng «THIÊN TÂ THIÊN HỮU» gì cả, mặc dầu cái nhà hàng Caravelle ở cánh TAY TRÁI và Continental ở cánh TAY MẶT nhà Quốc hộ.

Bởi nghĩ như vậy, chắc nếm là mỗi ma cũ Quốc trưởng Phan khắc Sửu và cố Kỹ sư Trần văn Văn ắt không chịu, vì «Nhóm Caravelle» chống Ông Diệm, chớ có phải là «thiên tả» đâu ? Hay nhà hà Thành bà Thu tuy là «chịu chơi» ở Continental ; chớ có phải là «thiên hữu» đâu, mặc dầu bà Thành vẫn cần lắm lắc chặt chế với các Đoàn thể Phụ nữ HK, dồng thời với các giới Đại học ở bên Ây, nhưng bà Thành đã có mang... «bảng hiệu» cho biết rõ, bà là «Thực thể chánh trị thứ ba» lia mà và cũng xin đồng lộn CÁI THỨ BÀ ở đây với... Troisième Internationale nhé !

«HÀU VỢT» NHƯ CHÂU XƯƠNG HÀU SIÊU

Vâng ! Tôi không nghĩ đến các cuộc hội họp tiếp tân chánh trị đã chuyển hướng từ Caravelle đến Continental để là 1 chuyển hướng từ Tả sang Hữu. Vì lẽ, các phe phái có xuất phát từ Caravelle hay từ Continental rồi thì cũng vậy, cũng chẳng đi tới đâu.

Bằng có là như bà Ngô bà Thành sau khi được bà Thu mừng «Chị đã về» tại Continental mà rồi cái bảng hiệu «Thực thể chánh trị thứ ba» của bà cũng chưa thấy có gì là hấp dẫn, chẳng vậy mà ngay tại buổi Lễ Cầu an trưa ngày 10.10 trong Tịnh xá «Ngọc Phương» chính bà Thành đã phải kêu gọi : «THÀNH PHẦN THỨ BA CẦN LỘ DIỆN, cần có 1 giải phóp qua Tổng tuyển cử» (theo cái «tít» 5 cột trương nhứt báo «Điện Tín» 12.10.75)

Nghĩa là sao ? Nghĩa là cho đến nay cái «Thành phần thứ ba» ấy vẫn chưa xuất đầu lộ diện ? Nếu các chánh khách tự xưng đối lập mà có đến «nửa đời» mà trăm chăm ... hà hộng chớ xưng rung, thì làm sao khá được !

Trong lúc cả cái mênh danh CỐ VẤN ĐOÀN của Cơ quan liên lạc dân cư Phật giáo Ấn quang vừa nhóm họp để cải danh lại, chỉ con là «BAN BẢO TRỢ» (theo tin báo «Độc Lập» 12.10.75) và như vậy phải chăng hiện nay trên chánh trường đã sở tự nhường nhịn ... tôi nói «tế» phe đối cũ ở nhường cho các Đảng CỘNG HÒA và TỰ DO «độc quyền» lắm... đối lập chăng ?

Nhưng điều lực cưỡi là các Đảng lâm đối lập mà Đảng của NS Dại lại phải «thẻ» là sẽ đối lập sáng suốt, cũng như Đảng của Cụ Chủ tịch Hoàng Đức Nhã thì lại phải là sẽ ... đối lập đúng đắn.

Tại sao đối lập mà còn cần phải nói lên cái điều sáng suốt và đúng đắn ấy ? phải chăng là đề phân biệt với ĐỐI LẬP CỤI, đối lập lem nhem ? Đành rằng cái thứ đối lập cụi và lem nhem thời nào cũng có nhiều, như xưa có ông Đỗ đình Thiện chạy theo hầu ông Phan Huy Quát là chọn ra đó nay có ông DB đối lập đang chạy theo ông Tổng «tám» để ... hầu vợt «ro nit» y như là ông Châu Xương theo phò Thành long đao cho Ngài Quan Công mỗi khi ra trận vậy.

DB đối lập ấy đã hầu vợt tơ nít kiểu nầy coi vậy mà... bán bảo chạy, bởi vì độc giả vô tình (xin lỗi) có hay biết gì đâu, bởi vì ông Tổng có người hầu sẵn thì ông Tổng cũng biết khoái, hơn nữa ông Tổng đã có bát chước Tây Sở bà vương mà phong chức cho ông DB như đã phong cho Hàn Tín cái chức Chấp kích lang hay «CHẤP RAQUETTES» gì đó đâu mà thiên hạ được biết.

«LẬP TRƯỜNG DÂN TỘC» CHỜ XEM...

Ấy ! Phải chăng vì có thư đối lập cụi và lem nhem như thế, nên vẫn nay vẫn quân, các Đảng Cộng Hòa và Tự Do phải công bố đối lập sáng suốt và đối lập đúng đắn... chớ còn thọ đối lập như

(Xem tiếp trang 6)

TIN CẦN BIẾT

17-10 : TT VĂN BÚT TỔ CHỨC HỘI THẢO VỀ «BẢN QUYỀN TÁC GIẢ»

Hiện nay các giới luật gia ở Việt Nam đang tích cực công tác với Quốc Hội để soạn thảo một qui chế luật về Bản Quyền của Tác Giả. Một Hội Nghị Quốc Tế về Bản Quyền tác giả cũng sẽ được tổ chức tại Nhật Bản vào hạ tuần tháng 10-75.

Để giúp cảm bút có thể tham gia ý kiến rộng rãi vào vấn đề thiết yếu kể trên, Trung Tâm Văn Bút Việt Nam sẽ tổ chức một Hội Thảo Thời tại trụ sở của Hội số 107 Đoàn thị Điểm Saigon, vào hồi 18 giờ ngày 17-10-1975.

Đã Tạ Văn đề Bản Quyền của Tác Giả.

Thuyết trình viên :

— Nhà văn Phạm Việt Tuyên

— Dịch giả Lê văn Hoàn

Trân trọng kính mời các văn hữu hội viên tới tham dự đông đảo để đề tài hội thảo được khai triển đúng mức và Hội nhà thấy được nhiều ý kiến hữu ích nhờ hầu có thể góp phần tích cực vào công cuộc xây dựng một Qcu luật thực tế và hợp lý dành cho vấn đề Bản Quyền Tác Giả ở VN.

Saigon, ngày 11-10-75
Chủ Tịch TTVB/Việt Nam
LM Thanh Lãng

KẾT QUẢ XỔ SỐ KIẾN THIẾT Mở ngày Thứ Ba 9-10-75

Tr

THI SÁNG TẠO KIỂU XE MỚI, LẠ MẮT

Hãng Honda, nhà sản xuất xe hai bánh, bốn bánh, máy cày, máy điện... nổi tiếng của Nhật bản mới đây đã tổ chức một cuộc tranh đua nhằm khai thác các sáng kiến mới lạ của công nhân làm việc cho công ty. 5.000 loại xe đã kiểu lạ mắt đã được các công nhân thực hiện trong giờ rảnh việc và nộp cho ban giám khảo, trong số đó 55 kiểu được chọn trưng bày cho công chúng xem.

Hình phải là chiếc tàu con rùa được trang bị bằng mới động cơ Honda G-41-LS và nặng 160kg. Tám người đã hợp tác chế tạo chiếc tàu này với phí tổn 260 ngàn Yen (520 ngàn đồng VN).

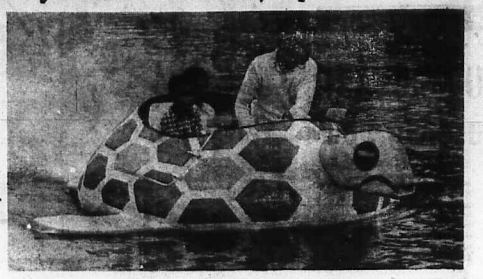

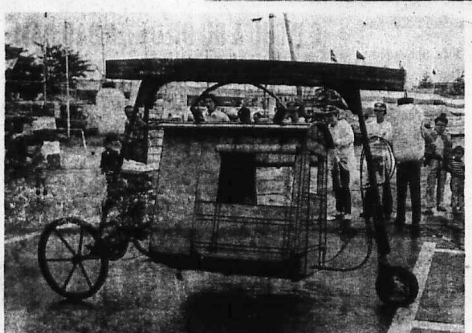

Chiếc kiệu trong hình trái không cần người khiêng vì nó biết chạy. Một động cơ Honda G28-M kéo chiếc kiệu chạy với tốc độ 15 cây số/giờ. Và người lái kiệu vẫn thích thú vì không mất cái cảm giác lắc lác của chiếc kiệu ngày xưa. Phí tổn chế tạo : 350 ngàn Yen.

Hình dưới trái là chiếc «Con Bò Điện» mặc dầu trông nó giống như một con cóc hay ếch. Phải mất 600 ngàn Yen với 20 người thợ mới hoàn thành chiếc xe nặng 400 kg này. Đặc điểm : có thể bơi sông và chạy trên bất cứ một thứ đất nào, chạy tới hoặc lui đều dễ dàng. Dưới : lúc đạt chiếc xe bốn bánh này thì hai cái yên xe lần lượt lên xuống như khi trẻ em chơi trò đón cần. Phí tổn chế tạo : 270 ngàn Yen.

GIẢI ĐÁP Y HỌC ◉ GIẢI ĐÁP

Bà HUỲNH THỊ THIÊN HƯƠNG — Mỹ Tho

Hỏi : Tôi đã có 4 con chưng da mặt sần sùi, mụn nổi lên nhiều, tôi có COTAPLEX và rửa mặt bằng PHISO HEX mấy tháng mà không bớt. Mụn có nhiều loại : mụn trứng cá, mụn bọc nặn ra có mủ v.v... thường làm da mặt tôi rất ngứa. Trông trắng con mắt của tôi hơi vàng, vàng ít.

Như vậy có phải tôi bị bịnh gan không ? xin Bác Sĩ chỉ cho tôi một thứ thuốc nào trị mụn hay là mỹ phẩm nào cũng được. Hiện nay tôi có thể dùng Lait Candès lột da mặt được không ?

TRẢ LỜI :

Có lẽ bà yếu gan đấy, nên dùng thuốc trị gan và đồng thời trị luôn mụn thì có hy vọng khỏi. Bà thử dùng NOVOBETAINE ngày 2 lần, mỗi lần mỗ. lần 1 ống trước bữa ăn. Thêm vào đó bà dùng - PERPENI : ngày uống 3 viên

— CORTRA : ngày 3 viên và crème ULTRALAN thoa mặt ngày 1, 2 lần.

Vấn đề dùng Lait Candès bà nên đến các MỹViện thử xem, vì tùy người có da mặt hợp với thuốc hay không ? Tuy nhiên điều trị mụn cần phải chữa tận gốc chớ không phải ai có mụn lột da mặt cũng hết cả...

BẠCH TUYẾT TÂM TÌNH

□ Em NGUYỄN T THÚY TIÊN (Vĩnh Bình) — Cô bé của chị kỳ sau có viết thư cho chị thì đừng có viết bằng mực màu nhạt. Chị không trách bé đâu, nhưng viết như vậy không thích hợp. Chị có ý nói như vậy để em tránh những lỗi lầm khi gửi thư cho những người thân. Nhất là những người thân khó tính đấy. Thương nhiều.

□ Em THÙY LINH (Hà Nai) — Bảy giờ thì chắc chắn một tâm phần trăm rồi, có đúng không ? Nghĩa là em đã được trả lời trên báo rồi. Tuy nhiên, điều mong ước nhất của chị là em cần phải học và có giúp đỡ ba mẹ của em trong thời buổi gạo châu củi quế đó. Thương nhiều.

KHU VƯỜN của EM

TRÂM KHANH ◉ CHIỀU NHƯ ◉ HẢI ÂU

◉ CÁC EM TÌM HIỂU ◉ CÁC EM

500 NÉN VÀNG
một bộ xương ngựa quí

□ HẢI ÂU sưu tầm

(TIẾP THEO VÀ HẾT)

Tiếng đồn vua Chiêu Yên Vương chiêu hiền, đãi sĩ, quí trọng người tài vang dậy trong thiên hạ. Hiền sĩ các nơi là Kịch Tân, Tô Đại, Châu Diễn, Nhạc Nghị đều tìm đến nước Yên hầu vua Chiêu Yên Vương. Nước Yên từ đấy trở nên hùng cường và quốc thái dân an.

Các em thân mến, đọc mẩu chuyện này, các em chắc ai cũng thấy là cái ông Quách Ngôi này --- khôn quá trời, biết nhắc khéo vua về chuyện không bạn bỗng lộc cho mình, như vậy cũng không bay bổ lắm vì đã là người hiền lại là người biết thuốc xưa mà còn bam vàng. Nhưng các em phải đồng ý với anh rằng, ông ta khôn ! mà cũng ngoan nữa, ông ta vẫn yêu nước, không sợ có nhiều người hiền hơn mình về thì vai trò của mình sẽ bị lu mờ đi, và hết lòng bày kế cho vua chiêu hiền đãi sĩ về giúp nước. Và cái kế của ông ta thật thực tế, thật «người», là gải đúng chỗ ngứa : là «lòng khoái lợi» và lòng tự ái của con người bất cứ thời nào và nơi đâu, cho dù là người hiền thời Chiến Quốc cũng vậy.

VUI CƯỜI

VAI VẾ

THIÊN HƯƠNG (LT)

Ừ và Ròm là hai chị em cậu dì. Ròm là chị. Ừ là em. Nhưng Ừ không kêu Ròm bằng chị mà lại kêu «tao mày». Má Ừ la :

— Ừ ! Con «vai vế» nhỏ hơn chị Ròm mà sao con kêu chị Ròm bằng mày hả.

Ừ kêu Ròm lại đo vai, do bắp vế rồi nói mẹ :

— Đấy mẹ xem ! vai con cao và to hơn Ròm còn bắp vế con bự hơn Ròm nhiều vậy mà mà nói con vai, vế nhỏ hơn !!...

Má Ừ :

— Ôi... cha mẹ ơi ! ...

KHU VƯỜN CỦA EM

Em nhón bước
Đi nhẹ vào vườn xuân
Nhìn phía trước
Vạn đóa hồng bằng khuâng
Em rụt rè
Đi nhẹ vào vườn mơ
Một mùa hè
Dệt vội mấy vần thơ
Em ấm thầm
Bước nhẹ nhìn cánh chim
Và chiều thẫm
Rung động tiếng con tim

IV 15-8-73

Thổ Động—TRÁI SẦU UYÊN UYÊN

ĐẤT TA

(kính mến tặng chị Trâm Khanh)
Chị ơi đất đỏ, đất vàng
Cây cây nên nghiệp rõ ràng công ta
Cứ tạo uốn éo công qua
«Dân minh nhược tiểu», buồn xa xót buồn... (?)

NGUYỄN HỒNG PHÚC
banmê 73

HỘP THƯ CÁC EM

□ Em ĐỒNG THẢO : Nếu tất cả các công dân khu vườn cùng nhỏng nhẻo như em thì chị có nước ... thác ! Thôi chị đành nhận tội ghét em và như vậy tức là chị ghét chung cả mấy trăm tên công dân trong vườn nữa đó, vì chị chỉ có thì giờ viết thư riêng cùng như trả lời dài dòng em nào hết. Kết quả euộc thi sẽ có vào cuối tháng 10, kịp chứ em. Tuy nhiên vì là lần đầu nên chắc không tránh khỏi xập xệ. Cám ơn những lời phê bình của em. Thương.

BÀI DỰ THI ĐÃ NHẬN ĐƯỢC

11) Kỷ Niệm (Hoàng Phú)
12) Cuộc vui ở biển (Nguyễn huy Bình)
13) Tháng mười, mưa trong mùa thu (Kiều Hạnh)

CÁC EM SÁNG TÁC ◉ CÁC EM SÁNG TÁC ◉ CÁC EM SÁNG TÁC

SAU LẦN ĐẾN THĂM ..

thân tặng chị Bình

□ VÂN HỒNG

TIẾP THEO và HẾT

Tôi vừa lau mũi vừa hỏi chuyện em để em quên phần nào sự nhức nhối nhưng xem nét mặt em có vẻ không nghe gì cả, em không trả lời tôi. Có lẽ em đã bị điếc, nhiều người cùng đoàn thể không phải riêng tôi vẫn lại đau tai rất nguy hiểm lâu ngày không chữa thì việc bị điếc là thường.

Cuộc đời hơ vơ của em lại có thêm một tương lai đen tối. Lại có những em bé 7 tuổi mà chỉ lớn bằng đứa nhỏ 7 tháng còn nằm nôi và chưa biết đi, ban đầu tôi không tin em đã bảy tuổi, sau souer nói tôi mới ngờ ngàng, có những em đầu rất to như quả thai da đầu thật mỏng tôi có cảm tưởng ấn ngón tay vào đó là lũng xuống.

Dù ở đây ít giờ cho các sover dạy dỗ nhưng các em rất ngoan ngoãn và vâng lời.

Chúng tôi đem kẹo bánh chia cho các em, lãnh nhận với vẻ vui mừng. Với lời cám ơn rất dễ thương nhưng đó là các em nhỏ còn vô tư. Riêng các em lớn khoảng trên 10 tuổi hay nghi ngợi và có nhiều mặc cảm, các em như có vẻ muốn tránh chúng tôi những con người của hạnh phúc gia đình đã làm chúng tôi bối rối không ít vì không biết làm sao để xóa bỏ những mặc cảm mà đời sống bất hạnh đã dạy em sớm biết nghĩ.

Từ giã các em vẫy nhiều tiếc nuối. Những em nhỏ đứng vẫy tay chào khi chúng tôi lên xe, cả các em vẫn chúng tôi đều mong ngày gặp lại.

VÂN HỒNG

PHIẾU DỰ THI
(Các Em Sáng Tác)

Tên họ_____ BH_____
Tuổi_____ Địa chỉ_____
Hạng lớp_____ Trường_____
Xin dự thi giải Các Em Sáng Tác với bài _____
, ngày tháng 1973
Ký tên

ĐƯỜNG VỀ VẠN KIẾP

Truyện tranh của HUY BÌNH

LỆ ĐỂ DÀNH ĐỒNG TẬP

CÒN TIẾP

rao vặt

ĐỌC

Băng EFT và MAUGER
209 Nguyễn văn Sâm.
Gần bởi Quận Nhì. Đ.T.97288
Tiếu sĩ Hoa Kỳ đã thực hiện song toàn bộ English for Today. âm thanh tuyệt hảo, bảng học Đàm Thoại từ đầu đến khác kèm sách đối chiếu Mỹ-Việt. Bảng học Mauger toàn bộ 1,2,3,4, bảng Đàm thoại Pháp, kèm sách đối chiếu Pháp-Việt và nhiều bảng Pháp tự học, soạn thảo công phu âm thanh điều luyện. Nhận dịch tài liệu Anh, Pháp Nhật, Đức, Việt. Có lớp Anh văn cá nhân và nhóm 3 học viên. G.S Tăng, 23 năm chuyên nghiệp.

ANH PHÁP THỰC HÀNH
GS Trần việt Anh
130 Pasteur P 104 ĐT : 93567
(Trước rạp Casino Saigon)
Phòng lạnh lớp 10hr, Sáng chiều, tối Khai giảng mỗi đầu và giữa tháng — Đàm Thoại 2 tháng và 4 tháng — Luyện Dịch sách báo thơ từ — Anh Pháp dịch Tế tài 2,1974 — Lớp Cho Trẻ Người bay Nhiều Đặc biệt lớp kèm Anh Pháp Việt Toán học nhất lại bài nhà trường lớp nhỏ tăng đến lớp 12. GS người quốc tuyển giỏi.

ĐỌC VÀ CỔ ĐỘNG SỐNG THÂN

Dạy Cắt May
Nhà may lớn cần đào tạo thêm 1 số thợ giỏi. Bạn muốn trở thành tay thợ cừ .hãi hãy ghi tên học khóa cắt may áo dài Raglan và Đầm, học thực hành ngay trên vải. Có khóa cấp tốc để xuất ngoại hoặc mở tiệm. Ghi tên tại chi may HOA HẬU 562 Phan đình Phùng Saigon.

HỌC RADIO-TV-TRANSISTOR 770 Phan đình Phùng ĐT : 93296
Trường Tuyến
2 và 15-10-73 Chương trình mới :
RADIO CĂN BẢN : Sáng, chiều tối, tuần 12g rập sửa 5 loại máy thu thanh, mỗi học viên rập sửa một máy AMPLI 3 đèn, RADIO 5 đèn MINIATURE.AMPLI PUSH PULL HIFI, và RADIO 3 BAND
R TRANSISTOR rập 5 INJECTOR, RADIO 1 BAND 6 TRANSISTOR, TV CĂN BẢN và TV TRANSISTOR tối 19g—21g sửa ngay trên máy TV hiệu Mỹ, Nhật. RADIO ĐẶC BIỆT : đaphcho trình độ cao rất ngắn 2 tháng học RADIO đàn và RADIO TRANSISTOR kết quả BẢO ĐẢM 100% sách học được cấp không, học phí không tăng có nội trú rộng mát đủ tiện nghi

THUỐC

THUỐC GỌI **BÉNOL** TRỊ CẢM HO - BẢN NÓNG TRẺ EM LÂM KINH
KN.14JOC.DPS.12

Thuốc gia truyền
Chuyên trị bảo đảm 100%
I. BỊNH SANG ĐỘC : — Bịnh này do Giao hợp với người có bịnh Phong Tinh Hoa Liễu nó nổi ở ba bên bàng và đỏ như lác hoặc nổi mụt như ghẻ, ngứa ngáy khi ăn nhầm đồ phong độc thì phát nặng thêm có khi lan ra khắp mình. Trị Bảo Đảm 100%.
II. BỊNH MÔNG GÀ.— Bịnh này do Giao hợp với người bịnh phong tình hoa liễu, nó nổi ở Dương Vật hay cửa mình, bịnh như mông con gà. Trị bảo đảm 100%.
III. BỊNH HẠ CAM : — Bịnh này do Giao hợp với người có gốc bịnh Phong Tình Hoa Liễu lây sang nó phát lở chảy máu và mủ ướt như nước ở Dương Vật hay cửa mình môi miệng lưỡi có khi lan ra khắp mình. Trị Bảo Đảm 100%.
561 Trần hưng Đạo SG 2

Trừ Sạch Gầu !
Bằng thuốc BELLA
Mới phát minh.
Kết quả mỹ mãn (BETA)
Có bán tại các nhà thuốc tây.

Dầu Cù Là
Hiệu CON SOC
Mùi thơm dịu mát
Trị : Cảm mạo, nhức đầu, chóng mặt, nhiều sương, nhiều gió đau bụng, Ho gió, sổ mũi, nôngkạnh, trúng thực no hơi, sinh bụng, say sắm mặt mày. Nhà thuốc Đại Linh 535 Đồng Khanh Chợ Lớn có bán khắp nơi. (KN số: 164Ng; 24.7.73)

TUYỂN DỤNG CUNG ĐÌNH CỔ PHƯƠNG TRỢ LỰC CHO ÔNG MẠU NHÂU
TRỊ : Thận, Sinh khí loãn bất lực. Di mộng hượt tinh và bịnh hiếm muộn.
Trên Phổi Bao từ Ruột Gan máu độc phong độc thấp độc tim là bịnh xoai bịnh lâu và giang mai—tê bại ho suyễn ho ra máu thiên trụy nước đụi dưỡng dư mau. Điều kinh lạnh đái Tử cung. Bịnh Trĩ, Lỗ mũi, Lỗ tai. Cuống họng ra mồ hôi, mất ngủ, trị bịnh Trĩ đúng phương phap mới thật độ cần trừ bịnh phiền à phiền, điều nguyệt liều tại phong thấp v.v...
Y Sĩ Trương Chấn Giang
Số 13 đường Bạch Vân Chợ lớn (kế cạn chợ Hòa Bình).

BIẾNG ĂN, MẤT NGỦ
Réactin — Làm ăn ngon mau đói.
— Chóng Lớn cân
— Dễ ngủ yên
Bán tại các nhà thuốc tây.

Có thai.. UA MỬA BỐN, MỆT MỎI LƯNG, CÓ HUYẾT DƯ hãy uống thuốc DƯỠNG THAI hiệu NHÀNH MAI.
Các tiệm thuốc Bắc đều có bán
KNBYT số 534 ngày 20.11-63

Sạch huyết trắng
Rửa âm hộ, cửa mình bằng bôi. LISTICA khử trùng. Hết mùi tục hết ngứa, không đau xót Có bánhuốc tây, nhà thuốc tây.

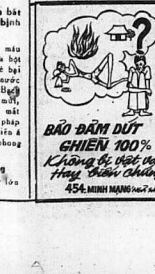

CÙNG CỔ Bước Đi! Chân ở không vững Phải những cặp TAY NHÂN VỚI CHỈ CÒN DA BỌC XƯƠNG
Xin Đăng THẢO NAM SƠN Thứ Thuốc TRỊ BỊNH TÊ THẤP Có trăng lâu nay

CÁC CHỨNG HO HO KHAN, HO CÓ ĐÀM
Ho ran tức ngực, ho lâu ngày Ho ngỗ không được gầy yếu mệt mỏi, ho đêm đêm ho suyễn, sốn phổi, ho dậy dưa không dứt, cần trị với :
PHÉ TẠNG BỬU LA VẠN LINH
Các chứng bịnh về Tim
Đau tim, lớn tim, hồi hộp tim đập mạnh, sáy sắm, choáng váng, mệt nghỉ, mất ngủ. đã mà hết hay giựt mình hoảng hốt, thần kinh bất an đông.
THUỐC BỔ TỊM TÂM CHỈ BỬU LA VẠN LINH
(Có bán tại các tiệm thuốc Bắc) và 537 Đồng Khánh — Cholon K.N số 609/610 — 18.12.1963

ĐỌC VÀ CỔ ĐỘNG SỐNG THÂN

SIROP Bannox
Trị : BẢN NÓNG
Đau nhức — Sốt mỏi
Khóc đêm — Lâm kinh
Có bán tại các nhà thuốc tây.

Thuốc tẩy trắng răng giả
DENTOBEL
Răng trắng sạch như mới (Bỉa)
Vết bẩn tan hết, không hại răng.
Có bán tại các nhà thuốc tây.

THUỐC MỚI
Trị bịnh trĩ, mạch lươn, mặt phát mình mới, vừa trị bịnh vừa đi làm việc. Trị bịnh mông gà, bịnh sẩy do vy truyền nhiễm dân ông mọc ở đầu dương vật, đau bà mọc ở hai bên âm hộ, hay mọc bên trong, mụt nhỏ nhỏ có chấm, trị đau âng dương tiểu có mủ, đau bà huyết trắng. Vì nào đau phải bịnh trên đây xin đừng ngần ngại cứ tự tiện đến phòng mạch tôi tại bên 419/54 đường Lê văn Duyệt Saigon3. Saigon đi lên bên trái, khỏi ngã ba Hòa Hưng 500 thước đến tiệm nước Tam Hữu và tiệm nước Mỹ Hương, giữa có bảng lớn Đông Y Sĩ TRẦN VĂN HAI chuyên khoa nhiều năm kinh nghiệm tạo tâm giúp quý vị đều được như ý. ĐT 41.267.

104 Công Lý :
Địa điểm thử hai nhận quảng cáo của nhật báo Sống Thân. Nhận quảng cáo cho tới 9 giờ tối.

PHƯỚC THỌ
(3 Đời Gia Truyền)
Trị : YẾU SINH LÝ, ĐAU TỦ CUNG, TÁO BÓN MÔNG GÀ, NHỨC MỎI THỪI MỎI, KINH NGUYỆT KHÔNG ĐỀU, SA TRẺ, CA BẠCH PHIẾN, SANG ĐỘC LẬU MỦ, PHONG TÌNH.
TRÌ : Nội, ngoại điều ra máu số xá, chảy máu vàng, nhật hàu .môn khó đại tiện lỏi ra ngoài, không cột cái. Xức thuốc đưa hết gốc trĩ ra ngoài, 5 ngày rụng ốm, vừa trị vừa đi làm, uống thuốc trừ cảm không tái phát bảo đảm. không hết bịnh hoàn lại tiền.
Liệt dương,xuất tinh sớm: Di mộng, hượt tinh, bất lực trị toàn thuốc Nam Linh nghiệm 100%.
Sa trẻ : Uống thuốc rất lên trong 24 giờ. CAI BẠCH PHIẾN.
Mới ghiền hoặc lâu năm, vừa cai vừa đi làm không hiệu phải bảo đảm 100% không hết trả lại tiền.
Lậu mủ, Phong tình, Hột xoài Sang độc : Hết bịnh trong 3 hôm.
Đau lưng : Yếu gây chẳng, huyết trắng radầm đỏ, ăn bồi ăn bộ ngủ, kinh nguyệt trời sụt, lớc bành kinh đau bụng, mệt mỏi, biếm nuôi lành cần bảo đảm trị 1 tuần là khỏi hẳn. Ở xa có phòng nghỉ miễn phí. Nhận truyền lại mỗi 15ah 1 người. Mỗi lần lấy 1 Nhà may Thủ Đô 208 Lê Thái Tổ và 58 Aderong Ban Cờ cạnh Rouée Khanh Saigon3

Xem trang 5 :
ƠT CHỈ THIỆN
Của TIẾN SĨ CÚ

SÔNG THƯƠNG

SỐ ĐẶC BIỆT
ĐOÀN CÔNG TÁC XHST

THỨ HAI 15-10-1973 ▣ phụ trách VŨ NGỌC LONG

TRONG BUỔI HỌC ĐẦU TIÊN CỦA LỚP NỮ CÔNG GIA CHÁNH DO LIÊN ĐOÀN CTXHST-H. NGHĨA TỔ CHỨC

ĐÃ DIỄN RA TRONG MỘT BẦU KHÔNG KHÍ HĂNG SAY PHẤN KHỞI

☐ NV Nguyên văn Minh Chủ tịch HĐT Quảng Ngãi kiêm giám đốc Quảng Ngãi Nghĩa Thục đã ghé thăm lớp học và đã tỏ lời nhắn nhủ với các học viên của khóa học. ☐ Hai lớp dạy làm bánh và làm hoa có 130 học viên theo học một con số làm nhức đầu anh em ban điều hành

Sáng chủ nhật vừa qua lớp nữ công gia chánh do Liên đoàn công tác xã hội Sông Thão/Hiếu Nghĩa tổ chức đã chính thức học. Lớp học đã được chia làm hai nhóm A và B. Các học viên trong hai nhóm đã được 2 nữ giáo sư hướng dẫn cách làm hoa và làm bánh. Hiện nay số học viên phi theo học đã lên tới 130 người. Trong gần 4 giờ học của buổi học đầu tiên này, 2 nữ giáo sư đã thay nhau hướng dẫn các học viên về các phần lý thuyết cũng như thực hành về cách làm hoa và làm bánh. Các học viên đã hăng say theo dõi các lời chỉ dẫn của giáo sư. Phần thực hành các học viên được chỉ dẫn từng người về các kỹ thuật cần bản mà mỗi học viên đã thử sức. Những tâm giấy màu sặc sỡ để làm hoa được các học viên đem ra cắt xén, để làm các cánh hoa, cành lá. Không khí của lớp học ngày giờ phát đầu đã thật hào hứng.

Về toán học làm bánh cũng không kém phần vui tươi, một bếp dầu hỏi, được đốt cháy đặt ngay đầu lớp phần thực hành làm bánh đã được giáo sư hướng dẫn «biểu diễn» cho các học viên xem. Anh lửa cháy bập bùng tiếng cười nói, chỉ trỏ, ngọn một bầu không khí thật đề thương, mà ta chỉ thấy trong những lớp học đặc biệt loại này mới có. Hai cô Lượt Nga và Tô thị Vân Hà tuy rất cao tuổi, nhưng tinh thần xã hội rất cao, gần suốt 4 giờ đồng hồ, 2 cô đã thay phiên nhau hướng dẫn các Học viên, giải đáp các thắc mắc, chỉ dẫn cặn kẽ các chi tiết, mình khéo của nghề nghiệp mà 2 cô học hỏi được trong nhiều năm qua.

Những chiếc bánh ngọt và những cành hoa đầu tiên được các học viên «sản xuất»

Tuy là bữa học đầu tiên, nhưng các học viên đã được dịp đã trước, về các «đồ nghề» cần phải mang đi khi bắt đầu học là bắt tay làm liền. Những cuộn giấy xanh, đỏ, vàng tím . Những cuốn giấy kẽm bé nhỏ sinh sinh, đã được các bàn tay nhỏ bé trắng trẻo của các học viên xắn xếu, uốn nắn đủ chiều. Chỉ mấy lúc những cuộn giấy vô duyên kia đã trở thành những cành hoa, những cành lá thật đề thương, đẹp mắt.

Về toán học làm bánh, vì đồ nghề thật phức tạp, lách cách đủ thứ nào bữa đầu, không học viên nào có đã, người duy nhất mang đầy đủ đồ phụ tùng để là cô giáo sư sao bột, nào dưỡng, nào nồi, nào đồ thác... được bày ra cho các học viên xem trông thật đẹp mắt.

☐ Niềm giao cảm giữa những người chung chí hướng

Nhân chuyến về Saigon công tác anh Nguyễn văn Minh giám đốc Quảng Ngãi Nghĩa Thục đã ghé thăm lớp học do sự hướng dẫn của anh Vũ quốc Tuy, trường khóa và anh Trần tuy Quyền trưởng ban điều hành. Anh Minh đã vào từng lớp. Tại bai lớp nữ công gia chánh này, anh Minh với tư cách giám đốc Quảng Ngãi Nghĩa Thục đã ung khẩu, bày tỏ nỗi cảm xúc của anh, trước mặt việc làm đầy ý nghĩa nầy. Anh cũng đem ra ánh giữa ích lợi của khóa học nữ công gia chánh này với các lớp học phổ thông Quảng Ngãi Nghĩa thục. Anh cho rằng 2 việc làm đều rất ý nghĩa và thiết thực, nhưng lớp nữ công gia chánh ngoài ý nghĩa thiết thực nó còn cả, ý sự thiết thân cho các học viên. Trước 1 đám đông học viên chăm chú lắng nghe, anh Minh đầy ra xúc động khi bày tỏ những lời cuối cùng để ca ngợi anh chị em ban điều hành khóa học công nhạc sự cố gắng chân chỉ của các học viên. Khi ra khỏi phòng học, anh còn nhắc nhỉ hình ảnh của lớp học và nỗi xúc động của anh.

Trong chương trình bảo trợ các học sinh nghèo tại tỉnh Khánh Hòa và thị xã Nhatrang do văn phòng đại diện Sông Thão Khánh Hòa phát động nhiều tháng ,trước đây. Tuần qua nhân dịp đầu năm khóa 73-74 chương trình bảo trợ học sinh nghèo Khánh Hòa đã cấp phát một số lớn các loại vở 100 trang và 200 trang đóng đề chi bai học cho các học sinh nghèo đã được chương trình bảo trợ, giúp đỡ trong suốt 3 năm qua. Được biết các học sinh nghèo này thuộc các trường Trung học Hưng Đạo, Kim Yến, Bản công Ninh Hòa Đức Linh Ninh Hòa, Tiểu học Kiến Đảm Nha Trang, trung học công lập Ninh Hòa. Trong buổi lễ cấp phát vở vở này em Phạm thị Thanh Phong lớp 12 trường trung học Hưng Đạo Nha Trang đã đại diện cho tất cả các học sinh nghèo tại Khánh Hòa, Nha Trang lên tiếng cả lòng tri ân đối với các anh điều hành chương trình cũng như quí vị mạnh thường quân đã ủng hộ chương trình. Đồng thời em Phong với một giọng nói cảm động đã cho biết :

Chương trình Bảo trợ học sinh nghèo Khánh Hòa đã mở ra một lối thoát cuối cùng cho những học sinh nghèo khó, hiếu hạnh... Được biết chương trình bảo trợ học sinh nghèo Khánh Hòa Nha Trang do anh em Sông Thão Khánh Hòa phát động được qua 3 năm. Chương trình đã được sự hưởng ứng thật mạnh mẽ của thân hào, nhân sĩ địa phương. Nhiều học bổng toàn niên hiếu hiếu và đặc biệt là các phần thưởng Đức hạnh dành cho các học sinh xuất sắc đã được cấp phát trong cuối niên khóa 1972-1973 vừa qua. Cho đến nay sau chương trình cấp phát học bổng cho học sinh nghèo được bảo Đời và nhóm Hà thức Nhơn phát động gần 4 năm trước đây, thì chương trình bảo trợ học sinh nghèo Khánh Hòa Nhatrang được coi là thành công và tốt đẹp nhất. Kế đến là chương trình học bổng cho Châu Trí Phước Tuy do anh em Sông Thão Phước Tuy phát động hồi niên khóa 72-73 và hiện còn đang tiếp tục. Mặt khác ta cũng phải nhắc đến các chương trình cấp học bổng dức hạnh và học bổng hàng tháng cho các học sinh nghèo do anh em ST Tuy Hòa Cần Thơ và Pleiku phát động nhiều tháng trước đây.

Trong khi đó vẫn đi chương trình bảo trợ học sinh nghèo Đoàn công tác xã hội Sông Thão sẽ cho phát động vào trung tuần tháng 10-73 một chương trình y tế, xã hội mà đối tượng là đồng bào nghèo tại địa phương. Theo tin cho biết các chiến dịch khám bệnh, phát thuốc và tặng quần áo cho đồng bào nghèo sống rải rác các nơi trong tỉnh Khánh Hòa và thị xã Nha Trang, nhất là các đồng bào nghèo khổ đói khát trên các đảo thuộc vùng duyên hải Nhatrang. Cho tới nay đoàn CT xã hội ST Nha Trang đã quyên góp được 300 bộ đồ cũ mới. Trong những tháng qua trở thành những cành hoa, những cành lá thật đề thương, đẹp mắt.

Về toán học làm bánh, vì đồ nghề thật phức tạp, lách cách đủ thứ nào bữa đầu, không học viên nào có đã, người duy nhất mang đầy đủ đồ phụ tùng để là cô giáo sư sao bột, nào dưỡng, nào nồi, nào đồ thác... được bày ra cho các học viên xem trông thật đẹp mắt.

☐ Niềm giao cảm giữa những người chung chí hướng

Nhân chuyến về Saigon công tác anh Nguyễn văn Minh giám đốc Quảng Ngãi Nghĩa Thục đã ghé thăm lớp học do sự hướng dẫn của anh Vũ quốc Tuy, trường khóa và anh Trần tuy Quyền trưởng ban điều hành. Anh Minh đã vào từng lớp. Tại bai lớp nữ công gia chánh này, anh Minh với tư cách giám đốc Quảng Ngãi Nghĩa Thục đã ung khẩu, bày tỏ nỗi cảm xúc của anh, trước mặt việc làm đầy ý nghĩa nầy. Anh cũng đem so sánh giữa ích lợi của khóa học nữ công gia chánh này với các lớp học phổ thông Quảng Ngãi Nghĩa thục. Anh cho rằng 2 việc làm đều rất ý nghĩa và thiết thực,nhưng lớp nữ công gia chánh ngoài ý nghĩa thiết thực nó còn cả, ý sự thiết thân cho các học viên. Trước 1 đám đông học viên chăm chú lắng nghe, anh Minh đầy ra xúc động khi bày tỏ những lời cuối cùng để ca ngợi anh chị em ban điều hành khóa học công nhạc sự cố gắng chân chỉ của các học viên. Khi ra khỏi phòng học, anh còn nhắc nhỉ hình ảnh của lớp học và nỗi xúcđộng của anh.

Trung tâm Bảo trợ Thiếu nhi và văn phòng ST NhaTrang phối hợp công tác trong chương trình Giáo dục và nuôi dưỡng hàng trăm thiếu nhi bụi đời tại Nha Trang (ảnh Trần thiện Bích)

ĐOÀN CTXHST KHÁNH HÒA TRỞ MÌNH VỚI MỘT LOẠT HOẠT ĐỘNG:

Chương trình bảo trợ học sinh nghèo

☐ Chương trình khám bệnh phát thuốc, ủy lạo đồng bào nghèo, đã và đang được phát động tới tập tại địa phương

☐ Đoàn CTXHST Đà Nẵng tổ chức giải thể thao liên trường

● VPDDST-N.Trang, Đ.Nẵng

Đoàn công tác xã hội ST Khánh Hòa do anh Trương văn Bích cầm đầu, vừa được sự rộng tác của nhiều thanh phần trí thức trẻ tại Nha Trang. Người ta hy vọng rằng các chương trình này sẽ thành công trọn vẹn hơn nhiều chương trình mà anh em ST/Khánh Hòa đã phát động trước đây.

Tại Đà Nẵng trong tuần qua anh em ST Đà Nẵng đã tổ chức giải thể thao vô bao đồng rộ, thành phần tham dự gồm các học sinh thuộc các trường công tư thục tại thị xã Đà Nẵng. Các buổi động trong những tuần tới đây sẽ được các anh em ST Đà Nẵng hướng vào những sinh hoạt thanh niên, mà giải thể thao bóng đá là mở đầu cho các chương trình hoạt động này. Người ta hy vọng rằng các chương trình này sẽ được sự hưởng ứng mạnh mẽ của đồng bào địa phương.

HÀNG LOẠT CHƯƠNG TRÌNH CÔNG TÁC

Xã hội Văn hóa-lập ấp, lập làng-lập TT Sinh Hoạt VHXH

☐ Tổ chức lễ trai đàn, lễ mô cho đồng bào chiến nạn Quảng Trị ☐ Đang được anh em ST Huế, Thừa Thiên phát động ở ạt trong những ngày sắp tới

◉ VPDDST-Huế

Trong chiều hướng đẩy mạnh các hoạt động xã hội tại cố đô Huế, để phục vụ cho đồng bào, cũng như mang các sinh hoạt văn hóa xã hội dân tộc đến với quần chúng. Tuần qua anh em Sông Thão Huế Thừa Thiên đã phát động 1 loạt các chương trình công tác xã hội, văn hóa tại cố đô Huế.

Lập 2 xã cho đồng bào chiến nạn Quảng Trị

Để giúp đỡ cho đồng bào chiến nạn Quảng Trị một cách thiết thực và ích lợi hơn trong tuần qua anh em Sông Thão Huế Thừa Thiên đã đứng ra xin chính quyền Quảng Trị trên 510 ha đất để thành lập 2 xã cho đồng bào chiến nạn Quảng Trị. Theo dự tính tại hai xã trên anh em Sông Thão Huế, Thừa Thiên sẽ đứng ra đỡ đầu. Và tại hai xã này anh em sẽ cho lập một trung tâm sinh hoạt văn hóa xã hội, để hoạt động giúp đỡ và hướng dẫn đồng bào trong mọi sinh hoạt thuộc cộng đồng chung của xã hội. Vẫn theo chương trình của công tác nay, 2 xã do anh em ST đỡ đầu sẽ tổ chính những xã kiểu mẫu cho đồng bào chiến nạn Quảng Trị

Lễ trai đàn và lễ mô cho đồng bào bị cộng sản sát thủ trên đại lộ kinh hoàng

Song song với các hoạt động có tính chất thiết thực để phục vụ đồng bào chiến nạn Q. Trị, Anh em ST Huế Thừa Thiên trong tuần qua đang xúc tiến vào giai đoạn chót các hoạt động trong lãnh vực tinh thần để tưởng niệm đến các đồng bào rượt thịt Q. Trị đã bỏ mình trong vụ tổng công kích năm ngoái tại Quảng Trị. Một đại lễ trai đàn và lễ mô do anh em ST Huế Thừa Thiên đứng ra tổ chức. Nếu không có gì trục trặc ngày lễ được tổ chức vào thượng tuần tháng 10al nay. Về các nghi thức tôn giáo phía Phật giáo miền Vạn Hạnh và về phía công giáo tòa tổng GM địa phận Huế Thừa Thiên sẽ đảm nhận tất cả. Theo như chương trình dự tính của anh em, thì nếu không có gì thay đổi vào giờ chót, buổi lễ này sẽ được tổ chức vào chung tọa thế và sẽ là buổi lễ lớn chưa từng có ở cố đô Huế từ mấy năm nay. Ngoài ra tại nghĩa trang Hương Điền nơi chôn cất các đồng bào nhỏ số tử nạn trên đại lộ kinh hoàng, mà trong các chương trình hôt xác của VPDDST/Huế tổ chức nhật được. Anh em Sông Thão Huế sẽ cho xây một đài kỷ niệm tại nghĩa trang nầy. Hiện tại, trong trung tâm sinh hoạt văn hóa xã hội Sông Thão Huế Thừa Thiên, một mô hình vẽ các kiểu trúc tại nghĩa trang Hương Điền đã được trưng bày để lấy ý kiến của mọi giới đồng bào tại cố đô, trước khi các kiến trúc này bắt đầu được thực hiện.

Hoạt động hàng tuần tại trung tâm SH văn hóa xã hội Sông Thão Huế

Trong tuần qua một đêm sinh hoạt văn nghệ do anh chị em sinh viên Saigon đang công tác tại miền Trung đã tổ chức tại Trung tâm SH.VN XH Huế.

Trong đêm sinh hoạt này các anh chị em sinh viên đã số là văn khoa Saigon, đã lần lượt thay, nhau hát tình ca, chiếu đèn ca v.v...

Đặc biệt một tình viên Văn Khoa Huế có một đã ngâm các bài thơ nói về Huế, ca Huế và sau đó là cho nghe một điệu hò đặc biệt của Huế và mọi người đều phụ hoạ theo.

Trong đêm sinh hoạt nay anh Vũ Bình, một nhạc sĩ của Trung Tâm, cũng đã góp tiếng vô những bản nhạc do anh sáng tác. Buổi sinh hoạt kéo dài đến 23 giờ mới chấm dứt. Ngoài sự hiện diện của ngài 100 người gồm có thân hữu và quan khách, đặc biệt có anh Bửu Uy, chủ tịch tổng hội Sinh Viên Saigon, các anh Trưởng và Phó Trưởng trại của đoàn Sinh Viên công tác. Đây là một đêm sinh hoạt ở hương của các thanh niên từ xa về ở Trung Tâm Sinh Hoạt Văn Hóa Xã Hội Huế được cho làm địa điểm cuối vùng tay lớn».

VP/Sông Thão/Huế

THÔNG CÁO

V/v Ghi danh học Lớp Nữ Công Gia Chánh do Liên Đoàn C.T.X.H. ST/HN tổ chức

Liên đoàn CTXH ST/HN trân trọng thông báo Liên đoàn có tổ chức một khóa hướng dẫn Nữ công gia chánh dành cho các nữ sinh sắp tới tuổi trưởng thành.

☐ lớp hoàn toàn miễn phí ☐ điều kiện ghi tên học sinh lớp 10 trở lên ☐ hồ sơ một đơn viết tay ☐ thời hạn và địa điểm ghi tên

Tòa soạn Nhật Báo Sông Thão 133 Võ Tánh
Saigon Đoàn CTXHST đến 30-10-73 hạn chót
SAIGON 10-10-73
LIÊN ĐOÀN CTXHST/HN

Sinh hoạt khắp nơi

▣ HOÀNG HẠ

Thứ Sáu 5.10.73

Thưa ông VN Lugg

Hưởng ứng và cảm phục chương trình đoàn công tác xã hội ST Châu xin đóng góp 1 phần rất nhỏ vào đây.

Châu định gởi bưu phiếu cơ, nhưng phải tốn tới 1060đ lận, trong khi đó, ở bưu điện, chỉ có 1045đ thôi, mắc có quá rồi, đành cuốc bộ về nhà... và hôm nay chàng mang đến, trao tận tay tôi soạn.

Thưa ông, châu xin đóng bút.

Kính chúc ông và toàn thể cô chú trong chương trình được dồi dào sức khoẻ và thật nhiều may mắn.

CHÂU.
KÍNH THƯ
THÚY (Hàn Nghĩ Saigon)

TRẢ LỜI :

Xin thay mặt anh chị em đoàn CTXHST châu thành cảm ơn sự đóng góp của cháu. Dù ít ỏi nhưng với tấm lòng thành của cháu thật là một khích lệ lớn lao cho anh chị em trong đoàn Châu có thể liên lạc để sinh hoạt với anh chị em của đoàn trong các ngày Chủ nhật mỗi tuần. Thân

CẢM TẠ

Chương trình Bảo trợ học sinh nghèo tỉnh Khánh Hòa và thị xã Nhatrang xin chân thành biết ơn quý ân nhân có tên sau đây đã tận tình giúp đỡ các em học sinh nghèhkhó, hiếu hạnh thuộc chương trình:

— Dân biểu Trần văn Sơn đơn vị thị xã Nhatrang

— Ông Hiệu trưởng và Ban giáo sư trường Trung học Bán công Ninh Hòa (Khánh hòa)

— Ông Dương thanh Nghiệp quận Hành chánh Ninh Hòa (Khánh Hòa)

— Linh mục Hiệu trưởng trường Trung học Đức Linh Ninh Hòa (Khánh hòa)

— Sư cô Hiệu trưởng và Ban giám đốc, giáo viên trường Tiểu học Kiến Đảm Nhatrang.

— Linh mục Hiệu trưởng, Linh mục Giám học và toàn ban giám đốc Trường Trung học Hưng Đạo Nha trang.

— Giáo sư Giám học và toàn ban giám đốc Trương Trung học Kim Yến Nha Trang

— Ông Nguyễn huy Hoàng Trưởng ban điều hành trung tâm Bảo trợ Thiếu Nhi Nha trang

— Ông Hứa ứng Đường Nha trang

Sự giúp đỡ của quý ân nhân là một đóng góp lớn lao trong việc xây dựng thế hệ ngày mai của đất nước và mở một lối thoát cuối cùng cho những học sinh nghèo,hết hạnh.

CHƯƠNG TRÌNH BẢO TRỢ HỌC SINH NGHÈO KHÁNH HÒA NHA TRANG

Hộp thư Đoàn C.T.X.H.S.T

NHẮN TIN KHẨN

Ông Lưu Kim Hoàn (Đực Mỹ) : việc giúp đỡ học bổng cho học sinh nghèo sin ăng liên lạc gấp với GS Trần thiện Bích tại trường Trung học Đức Linh Ninh Hòa vào mấy chiều thứ 2 hoặc tại 113 Phước Hải Nhatrang. Các em học sinh nghèo đang trông chờ bản tay từ ái của ông.

Trần thiện Bích
(Trưởng ban điều hành chương trình Bảo trợ học sinh Nghèo Khánh Hòa)

Nhắn tin chúng một số các em nữ sinh hỏi về lớp nữ công gia chánh

— Lớp nữ công gia chánh do liên đoàn công tác xã hội ST Hiếu nghĩa tổ chức do anh Võ ngọc Long làm trưởng khóa, hiện nay hàng tuần học vào sáng Chủ nhật từ 8 giờ tới 11g30 tại trường Trung học Hiếu Nghĩa 54 Tự Đức Đakao.

— Lớp học hoàn toàn miễn phí

— Hiện lớp có 129 em theo học, là học sinh của các trường Trung học công tư thục trong thủ đô và Giadịnh.

— Thành phần giảng huấn do các nữ giáo sư chuyên nghiệp về các bộ môn đảm nhận.

— Điều kiện học sinh từ lớp 10 trở lên.

Nhắn tin các Đoàn công tác xã hội Sông Thão địa phương.

Trang CTXH của tất cả bài vở tin tức hình ảnh sinh hoạt hàng tuần của các đoàn tại địaphương. (Xin đề Trang công tác xã hội)

Bà NGUYỄN THỊ BÉ (Vĩnh Hội) và ông PHÙNG THÁI HỌC (Thị Nghè) Hiện tại đoàn công tác xã hội ST đã hết tất cả các vật liệu, cũng như tài chánh. Chúng tôi sẽ cố gắng xin các mạnh thường quân, nếu được thì bai nhà của ông bà sẽ được ưu tiên làm trước. Mong ông bà thông cảm. Kính.

Anh NGUYỄN NGỌC CƯ (P.R) Hồi này bận rộn với đoàn CTXH nên lý đi sa được. Vấn đề gia đình trường đối thoại giữa nên lý bận rộn. Nếu có dịp đi KD sẽ ghé anh và rủ đi cùng. Nhưng chưa biết ngày nào Đoàn CTXH/PR bắt đầu ra sao ? Thân.

ANH NGUYỄN KINH CHÂU (Huế) đã nhận được 2 thư đề ngày 19-9 và 3-10 của anh. Rất thông cảm với cái bi đát của anh, mong sẽ có dịp ghé anh một ngày gần đây, để cùng chia sẻ cái bệnh thần đại với anh. Thân.

ANH LÊ ĐỨC VAN (ĐN) mong các bình anh bài vở tin tức về các hoạt động của VP mà anh bưu gởi. Thân.

ót chỉ thiên

▣ TIẾN SĨ CÙ viết

BỎ LÀ PHẢI

Hai em sếch si gặp nhau, hỏi thăm:

— Mày với thằng nhân tình chủ xe vận tải của mày đi đến đâu rồi ?

— Chẳng đi đến đâu cả. Tao bỏ nó rồi.

— Sao lại bỏ ?

— Vì tao mới khám phá ra sở xe vận tải của nó chỉ là một cái xe... ba bánh.

QUÁ XÁ

Đám phóng viên nhà báo xông lại phỏng vấn nhà lực sĩ đã 60 tuổi về nhất cuộc đua chạy đường xa 20 cây số. Họ khen tặng nhà lực sĩ hết lời:

— Cụ là người khỏe nhất trần đời. 60 rồi mà còn chạy nổi 20 cây số, không những thế, cụ còn về nhất nữa.

Cụ lực sĩ khiêm tốn đáp :

Tôi đâu có khỏe bằng ông già tôi. Ông già tôi năm nay 85 tuổi mà còn đi bơi được từ bến đò Thủ Thiêm lên bến đò Biên Hòa.

Đám phóng viên ngạc nhiên :

— Trời đất... 85 tuổi mà còn bơi được khỏe đến thế ? Cụ ông hiện giờ ở đâu ? Xin chỉ chỗ cho chúng tôi đến phỏng vấn.

Cụ lực sĩ lắc đầu :

— Các ông không gặp ông già tôi hôm nay được đâu, vì ông già tôi mới lên Đà Lạt là tổ chức đám cưới cho ông nội tôi. Ông nội tôi năm nay 115 tuổi.

Đám phóng viên kêu thét lên :

— Trời đất... Ông nội của cụ năm nay 115 tuổi mà còn lấy vợ được sao ? Khiếp thật...

Cụ lực sĩ lại khiêm tốn :

— Nói thực với các ông, ông nội tôi thực ra cũng không muốn cưới vợ đâu, nhưng ông cụ lớ lắm cho có hạn có thể nên bắt buộc phải cưới...

— Số 43 —

CHƯƠNG BẢY

GIÁO SƯ LÊ KỲ

CHÚ MẸO THỌT

▣ Tiểu thuyết chính trị cách mạng

cười ra nước mắt do HOÀNG HẢI THỦY phóng tác

Đó là chuyện Tiếu lâm và chuyện Tiếu lâm nào cũng là chuyện cười chơi chứ không thể coi là chuyện thực. Vậy mà có một lão lớ miệng, Giáo sư Lê Kỳ kể câu chuyện trên với một cán bộ khá cao cấp của đảng, thay vì cho đó là chuyện bậy bạ do bọn tư bản phản động bầy đặt ra để bôi xấu dân tộc Trung Hoa vĩ đại, cán bộ này lại gân cổ cãi nhau với ông rằng : dù có xếp hàng bốn đi đều và nhảy xuống biển đều như thế, dân tộc Trung Hoa vĩ đại cũng vẫn cứ yêu nhau, cứ sinh đẻ được như thường. Cán bộ này trung ra hàng có lẽ chuyện đi gọi là Vạn Lý Trường Chinh do Mao Chủ Tịch anh minh lãnh đạo năm 1936 : khi đoàn trường chinh ra đi ở trung nguyên, tổng số chỉ là 30.000 người, nhưng khi tới biên giới mông cổ, đoàn đã thành ra 100.000 người trong số có 10.000 trẻ con mới đẻ. Tám năm sau khi trở về, đoàn người ra đi mang theo về 120.000 trẻ con.

o o o

Khoảng 10 giờ 30 tối hôm ấy, Giáo sư Lê Kỳ cách cập và ở tân bộ về gần nhà, bỗng ông giựt mình vì một vật gì lạnh lạnh bay tới đập trúng vào gáy ông. Ông quay phắt lại nhìn. Cô tiếng lẻ cây sột soạt bên con đường tối om, nhưng ông không nhìn rõ bóng ai cả. Ông đưa tay lên sờ gáy và thấy vật ném tới dính ở đó có thể là bùn đất mà cũng có thể là phân bò, phân trâu.

Giáo sư Lê Kỳ đứng ngây ra một lúc khá lâu.

Ở trong XH cộng sản, việc một GS đại học bị ném bùn không phải là một chuyện lạ, nhiều giáo sư còn bị đầu tố và ném đá cực đến sở đầu nữa, bị ném bùn có phân bò là quá nhẹ. Nhưng ai ném ông, Người ném ông là ai? Bố mẹ là vấn đề. Nếu kẻ ném là một anh bé con Thiếu Niên Tiền Phong hay Nhi Đồng Cứu Quốc cuồng tín và thủ ghết học hành nào đó thì chẳng lể làm chi, nhưng nếu người ném là một sinh viên trong lớp học tối của ông thì nguy cho ông lắm, vì hành động ném bùn trừng phạt này chứng tỏ rằng một sinh viên nào đó đã biết được tìm đen của ông, đã phát giác được tình trạng giả dối của ông : ông nói với bọ một thuyên nhưng ở ông nghĩ đến chuyện khác. Sự kiện này, nếu đúng kẻ ném ông là một sinh viên, chứng tỏ rằng bọn nam nữ cán bộ cộng sản không đến nỗi quá ngu như ông tưởng.

(CÒN NỮA)

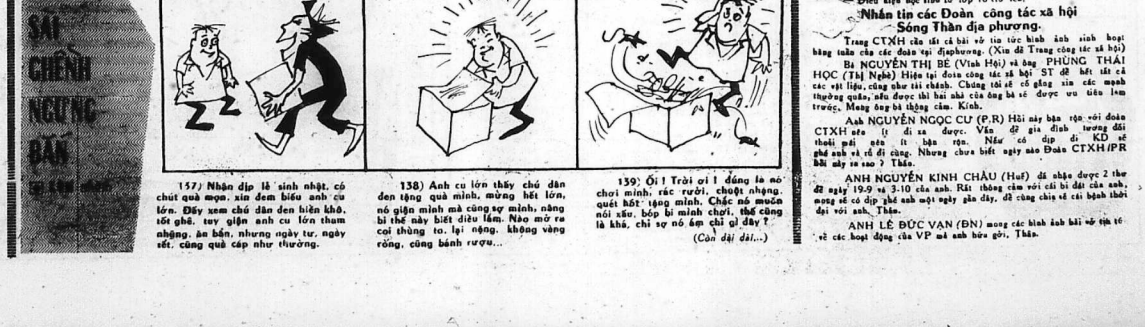

157) Nhận dịp lễ sinh nhật, có chút quà mọn, xin đem biếu anh cả lớn. Đây xem chú dân đen biên khô, tốt ghê, tay giận anh cu lớn tham nhũng, ăn bẩn, nhưng ngày tự, ngày sết, cũng quả cáp như thường.

158) Anh cu lớn thấy chú dân đen tặng quà mình, mừng hết lớn, nó giận mình mà cũng sự mình, nâng bì thế nào biết điều lắm. Nào mở ra coi thùng to, lại nặng, không vàng rỗng, cũng bánh rượu...

159) Ôi ! Trời ơi ! đồng la nó chơi mình, rác rưởi, chuột nhọng, quét hết tặng mình. Chắc nó muốn nói xấu, bóp bí mình chơi, thế cũng là khá, chỉ sợ nó đem chi gì đây ?

(Còn dài dài...)

SÓNG BỔ GHỀNH (Tiếp theo trang 3)

ông bà sự cảnh nông mà lại không lo ăn cày, đi là «ăm ga chơi» thì nó hợt lắt sao ?

Thảo nào mà Cha Thiên Hộ đã phải thán, trên mặt báo HB 10-10-73 rằng : (Một chốt liêm sỉ còn lại không cho phép những người được coi là lãnh tụ đối lập ở đây hành động như thế, chỉ tổ cho thiên hạ xem vì rằng : tại nhóng con bài của Mỹ, lại nhóng mãn mãn rồi của XÍA trong thời hòa bình ở VN đang trong cái thế lung lay, dân chúng đang lo dài).

Bây giờ xin trở lại với những «hành khách «năm mơ sung sướng» và phải chăng nay đến trước cái hành cảnh chánh trong cái niên Mạnh đang nào nề như vậy nên vậy đây, trên báo ĐDT 10-10-73 Kỳ giả lão thành viên lão luyện NAM ĐÌNH đã phải có bài .. «Suy nghĩ về hòa giải và hòa hợp dân tộc»

Ông Nam Đình viết rằng : (Từ hôm TS Kissinger nhậm chức Ngoại trưởng, 1 số chánh khách ở đây sau nhiều tháng mất mặt, bây giờ lại hồi đầu chờ đợi Ngoại trưởng làm cái lực... để thành lập Hội đồng HH và HGDT. Thật ra, sự chờ đợi đó... sẽ chẳng bao giờ đến với những người nhìn chờ sung rụng !)

Tại sao ? Bài báo đi vào đoạn phân tích, ông Nam Đình nhận mạnh : (Trước bao nhiêu áp lực và phản hồi, dùng ai chờ đợi ông Kissinger, cũng đừng ai chờ đợi Hai bên chỉ định Hội viên Hội đồng hòa giải. Cho tới nay, chiến tranh còn tiếp diễn, hai bên không hòa hợp hòa giải được là do sự BẤT LỰC chánh trị của từng lớp trí thức miền Nam VN. Vì họ không dám quyết nổi nhiệm vụ Lãnh tụ và xác định nổi LẬP TRƯỜNG DÂN TỘC, dùng theo tinh thần Hiệp định Paris...).

Thà là các ông chánh khách ta đã bỉ chết rồi đó nhe và chẳng biết có phải vì cái «Lập trường dân tộc» bị chế ấy mà GS Hà hữu Tường mới nói nóng, bất cần cho đăng ngay lên báo «Điện Tín» loạt bài 50 NĂM THEO DÒI ĐƯỜNG LỐI DÂN TỘC ?

Vậy thì chớ xem và cùng xin đừng hỏi... trong 50 năm nay GS Tường có nhớ để trở bởi đi 41 năm... làm báo của ông ta không. Duy có điều chắc chắn là sẽ có 1 người không quên, đó là Cựu Hoàng bảo Đại mà nghe nói năm 1946 hồi ở bên Pháp CH có đưa ho ông Nguyễn Đỡ để thường trước cho GS Hà hữu Tường 5 TỈ ĐỒNG CŨ để nhờ GS soạn thảo cho cái lập trường dân tộc. Nó mày đường như đến bây giờ GS Tường vẫn chưa trả xong món nợ nầy !

NGỌA LONG

GIẢI TRÍ HÔM NAY

REX
Đôi Chuẩ Trang Điểm, Huy Cường Nhạc Lưu, Thanh Hương, Nguyễn chánh Tín, Mão kinh đại vĩ tuyến.

MINI REX–A
(141 Nguyễn Huệ Saigon)
La Veuve Couderc, Alain Delon, Simone Signoret, Ottavia Piccolo. Màu tiếng Pháp phụ đề Việt.

MINI REX–B
(141 Nguyễn Huệ Saigon)
La Veuve Couderc, Alain Delon, Simone Signoret, Ottavia Piccolo. Màu tiếng Pháp, phụ đề Việt.

KIM ĐÔ (Cầu Ông Lãnh)
Từ 15-10, 2 phim đặc sắc !
1) Anh Hùng Bảo Sắc, Vương Vũ, Xương Điền Bảo Chiêu. 2) Ba Chàng Ngốc Một Mỗi Tình. Dư Mẫn (Cà 2 Scope Màu).

NGUYỄN VĂN HẢO
Tiếu Ngạo Đơn Mạch, Triển huê Mẫu, Bạch Ưng, Y Lai, Mầu, tiếng Trung Hoa, phụ đề Việt Hoa Anh.

VĨNH LỢI
Mort Ou Vif Voli Giuliano, Gemma Nino Benvenut, Sp. Mầu. Phụ đề Việt ngữ.

THANH VÂN (Hòa Hưng)
2 đại suất phim chiếu chung :
1) Đường Sơn Đại Huynh, Lý Tiểu Long. 2) Thiên Long Bát Tướng Miêu Khả Tử. Cả 2 mầu, Sp. Phụ đề Việt Ngữ.

CAO ĐỒNG HƯNG (Gia Định)
1) Dũng Sĩ Đại Trừ Gian với Kim Chân Bảo. 2) Đêm Kinh Hoàng tại Hastlem, với R. Roundtree. Cả 2 Sp, Mầu. Phụ đề Việt Ngữ.

CHƯƠNG TRÌNH TRUYỀN HÌNH THỨ HAI 15-10-1973

Việt Bảng tần số 9

18g00 Đại hiệu—quốc kỳ
18g05 Tin ngắn
18g10 Phim truyện : Những chuyện dị thường
18g30 Chương trình Giáo Dục
19g00 Thông cáo
19g10 Thời sự quốc tế
19g20 Em tìm hiểu
19g30 Phát triển Nông ngư mục
20g00 Tin tức
20g30 Hương hoa đất nước : Nhạc dân quê
21g00 Bình luận
21g10 Tin CSOG
21g30 Điểm báo
21g40 Thời sự truyền binh
21g50 Kịch xã hội
22g00 Thời sự quân đội
22g30 Tin cuối cùng
22g40 Nhạc tiêu—Tây ban cầm
Đại hiệu—Quốc kỳ

Tiếp theo A trang 3

mối bắt nguồn từ những thực tế chủ quan lẫn khách quan.

Trong khi đó, 2 Dân biểu Phòng Đảng Phú và Hà Quyền mới ly khai khỏi Đảng Dân Quyền thành minh thanh nga vẽ quyết định xây chân 2 bên và trao hàng rằng : sẽ dễ bang ra đi vì quốc đảng vẫn chưa thể tuyên tố rõ đối đầu với thái độ «non» có của đối phương và 2 ông đang sắn sàng tham gia vào khối nào có mục tiêu đấu tranh tích cực.

Tiếp theo B trang 3

Giải thưởng này được tổ chức hàng năm và các nhân vật được trao tặng giải thưởng vào những năm trước đây gồm : cựu Tổng thư ký Liên Hiệp Quốc U Thant, Mục sư Martin Luther King, Thủ tướng Pakistan, Khan Abdul Ghffar Khan, Yehudi Menuhin mẹ bề tiên Teresa, tổng thống Kenneth Kaunda và chủ tịch Yugoslavia, Josif Tito.

Tiếp theo C trang 3

những khu đông dân cư, có nhiều xe cộ đi lại. Khu có chiều bề mặt ở vào đường Trịnh minh Thế Khánh Hội. 55 lượng bụi trong không khí ở Saigon — Chợ Lớn tương đương với số tiêu thụ ở La Cairo, nhưng 2 lần ít hơn ở voi Luân Đôn, và 3 lần ít hơn nếu so với Los Angeles.

Đề tài thứ hai là : «Những phương pháp chuyển dịch nước tiểu vinh viễn» do các Bác sĩ Ngô gia Hy, Tăng Nhiếp, Nguyễn đắc Lập, Ngphúc Sinh và Đặng phú An thuyết trình.

Tiếp theo D trang 3

Ngoài ra vấn đề các NV quân3 việc thực hiện các dự án phát triển Vùng bị ông Trung tá Quân trường trở tài phế thực đề nữ. Một trường hợp điển hình được nêu ra là công tác cải tiến đàn sinh tại hầm49 thuộc Khóm 1 Phường Trương Minh Giảng : Ngày 21-6-73, HĐĐT đã biểu quyết chấp thuận cấp một ngân khoản 718.500đ để thực hiện việc làm cầu ao ấy. Với cương vị quản lý kế toán quỹ ứng trước của dự án đồng thời là chủ tịch Hội Đồng TTPT địa phương Trung Tá Vượng đã tự ý cải tành công tác cho «đó tốn», nên lúc thực hiện cầu không tới đa 4 xe đất,10 bao xi măng, 10 xe cát, 5 xe sỏi và 30 cây vừa, không đáy 100 ngày đồng mà thôi, rồi tới việc kiểm soát xây cất bất hợp pháp tại Q3 cũng tỏ ra có nhiều trường hợp thật, bất tương 1 lhi dụ như cần nhà ở đầu hẻm 216 đường Trần quý Cáp vì nằm trên đất Đô thành lại chiếm thêm cái của hiếm gây trở ngại lưu thông khi hữu sự, nên gia chủ đã không được vị quản trưởng tiên nhiệm cho phép xây cất. Nhưng khi Trung tá Vượng vừa về ngồi Quận thì cần nhà này bèn ngang nhiên mọc lên, mà theo dự luận thì chủ nhân của nó đã tốn cả triệu bạc để chạy chọt !

Trước những lời tố cáo vừa kể của 4 NV Quận Phú ngồi 3 tiếng đồng hồ bào cái sai sót HĐĐT đã đi đến biểu quyết như trên, đồng thời thành lập ngay một tổ ban gồm 3 Nghị Viên Dương Văn Long, Lê Xuân Tăng và Nguyễn thị Thu Cúc để điều tra và nghiên cứu biện chấp thích nghi đối với Trung tá Hà quang Vượng, vì vị trưởng trình kết quả lên Hội Đồng trong một phiên nhóm đặc biệt thì công tác hơn rất.

Mặt khác theo nguồn tin thông thạo cho biết, Trung tá Quận Trưởng Quận 3 đã gửi «biện minh trạng» lên Chánh tướng Đô trưởng để phủ nhận tất cả những lời tố cáo của các NV địa phương là...hoàn toàn vu khoát.Vân theo tin tức, Trung tá Vượng vẫn theo tin các NV quận 3 cố tình thăm hỏi nhằm gây trong cuộc tái vững cử sang năm của HĐĐT hợp sẽ không được chánh quyền Q3 yểm trợ nữa.

Tiếp theo F trang 3

của chính phủ hiện tại là tận dụng khả năng ngoại tiền của Quốc gia để xây thật đúng hạn và theo những điều kiện thật dễ dãi, tương tự như các điều kiện cho vay của Ngân Hàng Thế Giới, Ngân Hàng Phát Triển Á Châu, các tổ chức của chính phủ ngoại quốc...

Bộ kinh tế cho hay là chánh phủ sẽ dùng ta vay vs sẽ cho tư nhân vay lại qua các định chế trung nước, như Ngân hàng Phát triển Kỹ nghệ Quỹ Phát triển Kinh tế Quốc gia...

Tiếp theo E trang 3

Được hỏi sẽ sao LMDCXH có sẽ «im hơi lặng tiếng», NS Nguyễn Thần Độ cho biết vì Liên minh chủ trong đến phần hoạt động, đều được chất nhiều lưu, hơn nữa Liên minh bận phải lo khuếch trương cơ cấu và gia tăng số đảng viên cho phù hợp với tình thần SL 060 đó hỏi vì chỉ còn 4,5 tháng nữa là hết hạn 12 tháng đành chịu mất chánh đảng kể từ ngày có nhất lại để chuẩn bị cơ cấu NS Đỗ Bá Phú, Đại biểu Quốc dân đảng 12/73 LMDCXH sẽ lem lẽ ra mắt đảng của mình.

Ngoài đảng Dân Chủ quá mạnh ra, nói tính về số cơ vị và đảng viên thì LMDCXH đã đần đầu tuy nhiên chưa thấy LM nếy nghĩ đến việc ra mắt với nhân dân, trong khi đó đảng Tự Do của NS Huyền sau 6 tháng hoạt động với một lực khá đang chuẩn bị «trình làng» vào ngày 15-10 tới đây, và đảng Cộng Hòa của NS Đạt thì đã tăng rồi ramắt sau 2tháng có phải lại đi thực lực chưa có gì đáng kể.

DB Công suýt bắn DB Thông

Mặt khác, chỉ 1 chút sẩu nữa là DB Nguyễn văn Thông, Tổng thư ký Hạ viện phải lành trọn bằng đạn của khẩu Colt 12 của DB Vũ công Minh. Phái viên Dannh hoàng Sơn của ST ghi nhận như sau :

Nói vậy vì lúc đang ngồi ngay thứ Sáu ngày 14 chỉ còn vài chục giờ đồng hồ nữa là DB Thông hết làm TTK/HV. Ba DB «lực» Trần minh Nhựt, Nguyễn văn Tiết và Đinh xuân Thu đã phân ưu chặt lấy DB Minh, cản không cho DB Minh rút súng trong lúc DB Thông long mạnh cửa vào phòng TTK để «đọ» lẹ ra công hai. HV «đang» nói. Nói vụ xảy ra chỉ vì DB Thông không chịu kỹ lên để bắt hoàn lại tiền nằm bênh viện cho DB Minh. DB Minh sau đó đã than rằng «mình tiền bù bụi» « Nếu tui lẹ tay chút xíu nữa thì đã ăng đăng với điểm xét đánh HV hồi cuối tháng 9 rồi».

Đây không phải là lần đầu tiên DB Thông tự cho mình là đáng «ít buyết». Trong suốt 12 tháng làm TTK/HV, ít nhất cũng có 3 lần DB Thông thoát cảnh phải rút khỏi tòa nhà lớp pháp bằng chức sắc Hồng thập Tự của BV Đô Thành Trước đây DB Nguyễn văn Kim đã đối «đọ» DB Thông 1 chai la de 33, DB Ng. đức Cung thì muốn xử dụng chiếc ghế đẩu để «nói chuyện» với DB Thông.

Mặt khác, phái viên Nguyễn Cương ghi nhận thêm :

Thì hành đúng truyền thống của cả của nhóm DB gia nhà, DB/TTK 1 bông lườn luôn nhắc lại 1 điều tâm niệm của 2 thành chính Đặc lập và Cộng Hòa, thường được mệnh danh là khối 115 Pasteur, là không có đều lập tại HV mà chỉ có đều nghịch. Do đó, mọi việc gây tổ đủ nhỏ nhặt nhất của các DB đều lập nhu giấy với tiêu quốc Bắc, phiếu trung vào mua vé máy bay đều bị ngăn tôm và lắng khóc.

Chuyện bên lề Hạ viện không thể bỏ qua cảnh đấu biểu hùng A. DB hạng B trong khối thân chánh.Người ta ghi nhận, trong các buổi họp Hội đồng nghị thành. DB Hồ văn Xuân chủ tịch UB/NSTC thường hay nói phá o ang và bỗ vẽ ngang tương đề ấp lực, vì như rằng mỗi lần vị Dân Biểu trẻ tuổi nay xô ghế đứng dậy là ý như vàng ông chủ tịch Bà Cần lại đánh khẩn thiết : «thôi ! thôi ! Xin vote đi ! Anh Xuân vẽ ka kha !».

Bên cạnh super dân biểu Hồ văn Xuân, là 3 dân biểu Apollo khác : Tương thị Bích Diệp, Chủ tịch tổng giám đốc OPV, Trần văn Đơn, cựu Tướng và DB Ng văn Thiện, anh của phụ tá Nguyễn văn Ngân đã nhiều lần được mời chào nhường chức vụ lớn, đặc biệt là chức vụ Tổng thư ký thay DB Thông năm nay,nhưng ông Thuận vẫn không chịu làm trong khi các quí vị DB thân chính khác làm đã trò, đủ trông để chạy ghế mà hượt cả.

Trung Tâm Toán Lý Hóa Trường Sơn
15-10 12A, 12B, 12KT và 11AB
Chiều 2 giờ, tối 7 giờ tại 199 Lê văn Duyệt SG

15/10 Lớp tối Toán-Lý-Hóa
9.10-11A,B.12A,B (Lớp Mới)
Trường ĐỨC HẠNH 135 Trần quý Cáp Saigon

15/10 Tại 180 Lý thái Tổ (trường TRI ĐỨC) Sáng — Chiều — Tối
Mở các lớp bổ túc TOÁN LÝ HÓA S.NGỮ
6-7-8-9-10-11-12
Cho các học sinh cũng bư muốn trở thành xuất sắc.

14-10 Luyện thi Tú Tài 2C
Dành cho HS Chương trình Pháp
Tân Văn 110 T.O Cáp T Ân Việt 204 Yên Đó
(Có lớp TLH 12A, 12B, khai giảng 5-10)

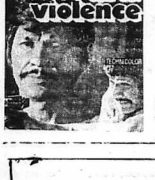

TỪ THỨ HAI 15-10-73
Cuốn phim hay nhất của
CHARLES BRONSON
JILL IRLAND
được lại ĐỘC QUYỀN TẠI
MINI REX.A
Người Tình Của Tên Giết Mướn

NHẬU Ở ĐÂU ? NGON và RẺ

Bia ướp lạnh đúng độ, 33 một chai 110đ, bia lon 125đ nhân với hai mai chính cống chấm với beurre Breizl nguyên chất. Các thứ rượu mạnh rẻ hơn các nơi khác. Rượu chát Capitrl bán lẻ từ chai và từ ly. Cả ly ngự đới là độc đáo nhất Thế đã mỗi con có thể ăn 4 người cu 600đ. Cá nướng beurre đặc biệt 950đ 1 con. Cá lóc rang muối Bắc liêu 1kg 750đ. Cách pá chiên beurre nguyên chất. Lươn bầm xào xả ớt. Lẩu đầu cá chẻm và cá mú với cải bẹ xôi trơn. Đủ các thứ thịt rừng. Rừa-Rừa-Bo.

Quán VINH LAN

223 Trần quốc Toản (ngang chợ Trần quốc Toản) Góc Nguyễn tri Phương và Trần quốc Toản ĐT 50732.

Một xuất phẩm chọn lọc của COSUNAM FILMS, chiếu tại hai rạp thủ đô :

VĂN HOA–MINI REX.A
(ĐAKAO) (Từ Thứ Ba 16-11-73) (Từ Thứ Hai 15-10-73)
ALAIN DELON lại xuất hiện trong một phim TÌNH TRẺ XUÂN GIÀ cực kỳ hấp dẫn.

— Một mối tình trai ngang nông bỗng, giằng co giữa một quả phụ giả đoan chín chắn và một thiếu nữ buông thả, bằng lung Thích hướng thụ mà không cần biết đến những hậu quả cùng như mọi đu luận đàm đều.

— **ALAIN DELON** : Một con hồ đớ bị dồn «vào đường cùng» Một kẻ tội lỗi chất chồng, không lối thoát, chịu bó mình trong một tình yêu bất đắc dĩ.

— **SIMONE SINOGRET** : Một quả phụ đa tình, sống với tình yêu một tâm và muốn chết cùng người tình.

— **OTTAVIA PICCOLI** : Một thiếu nữ ngông cuồng, yêu không cản trên tình. Luôn luôn tìm cách thỏa mãn mọi ước mơ.

TÌNH NGƯỜI QUẢ PHỤ

Một phim xuất sắc nhất trong số những phim của ALAIN DELON.

Mầu Eastmancolor—Nói tiếng Pháp—phụ đề Việt, Hoa, Anh

Vẫn còn chiếu độc quyền đến hết thứ tư 17-10-73

REX
Một chút mặt trời trong nước lạnh

rao vặt

LINE MINE

Tài Tử Điện Ảnh
Các bạn trẻ muốn trở thành Tài tử Điện Ảnh, hãy lại ngay 105 Võ Tánh Saigon.
NGUYỄN LONG

2000đ vẽ hoa đồ
Giới thiệu tài năng trẻ tốt nghiệp ngoại quốc. Vẽ hoa đồ cây cắt trang trí, Kiểu Anh Pháp Nhật và thuần túy Á Đông.
208 Trần bình Trọng ĐT 50351

Nhắn tin
Anh Khương văn Bi về Saigon gấp. Vợ Đã thị Tiếng.

Đưa rước HỌC SINH
cần đưa đón học bằng xe nhà, thàng 3.000đ mỗi em. Hỏi bà Tâm 122 Trần Quang Diệu SG. ĐT 16g-18g.

Bố cáo thất tung
Chồng tôi Hạ Sĩ Võ Văn Bảnh, số quân 66/133227, thuộc Đại Đội3 Tiểu Đoàn 33 Biệt Động Quân, bị mất tích trong cuộc hành quân ngày 13.4.1971, tại Kampuchea. Do Bưu Tín Bảo Cáo số 1884/QS3/TT ngày 9-5-1971, của Phái Trung Đoàn ĐB CH và Công Vụ LP5/BDQ.
Nay đăng bố cáo này để xin lên ân thăm tung cho chồng.
Vợ ĐINH THỊ NGHIÊN
CC số 00344523, cấp ngày 28-3-69 tại Tây Ninh

LỊCH 1974
TRUNG TÂM TỔNG PHÁT HÀNH LỊCH—GIÁP DẦN 1974
685 Trần Q Toản Sg 10 ĐT 52.754
Cung cấp đủ loại lịch treo tường, mặt vòng, lịch thiếc, bỏ túi, Agenda, lịch để bàn, lịch 6 tờ phong cách, tài tử Việt Nam và ngoại quốc. Đặc biệt cung cấp đủ loại bloc carton cho các Hãng lịch và các nhà buôn giá thật rẻ - Bán sỉ, bán lẻ

VĂN PHÒNG KỸ THUẬT
Trang Trí Xây Cất
211 Lầu 1 TX TAM BA
101, Công Lý - SAIGON
Điện thoại : 92.115/346

Mất giấy tờ
Phế binh Đặng văn Thạch bị mất tập hồ sơ về phế binh và giấy tờ y chứng khi đi từ xã Phú Nhuận đến Bộ Xã Hội. Qui vị nào bắt được nhờ đưa lại phòng An sinh Bộ Xã hội hoặc bỏi cảnh sát xã Phú Nhuận Xin hậu tạ.

Cần Một cô hay mẹ thầy giáo dạy đờn đưa đón, yêu nghề kèm trẻ em tại tư gia buổi tối. Hỏi 261 Ng. huỳnh Đức PN giờ từ 11 g 30 đến 2 giờ.

Bố cáo thất tung
Chồng tôi HSI Trần Samonh, số 58/163.906 thuộc Tiểu đoàn 670 khai thác TT/DĐ bị VC bắt các lúc 0630H ngày 25-9-69 tại cây số 265 Phú Lộc, quốc lộ 4 (Ba xuyên) tham chiếu chứng thư số tích số 4708/6701I/A2 của Tiểu đoàn trưởng ngày 26-10-69
Vợ THẠCH THỊ HƯƠNG
c/c 04223806/BL. 13-3.70 địa chỉ 16/177 Ấp Cầu Lao xã Hưng hội B Hiệu

Từ Con

Con tôi tên Không Thị Du cần cước số 009.3362 cấp tại Q10 ngày 4.3.1969 hiện cư ngụ tại 111/19B Bà Hạt Sg10. Đã tự ý bỏ nhà ra đi lúc 21 giờ ngày 07.10.1973 có đem theo nữ trang và tiền bạc.
Kẻ từ nay về sau tôi không chịu trách nhiệm về việc làm của con tôi và ai chứa chấp sẽ chịu hoàn toàn trách nhiệm trước pháp luật.
Cha KHÔNG VĂN NGỌ
cc 02510182 cấp tại Q10 ngày 18-12-69

Băng Mauger
Thu ở ngoại quốc 60 Huỳnh Tịnh Của Saigon.

Khách sạn Thiên Nga
73 Huỳnh Quang Tiên Saigon Đ.T 91.194 (ngã 291 Trần Hưng Đạo) Trung tâm Saigon.
✓ Kiến trúc mới. Phòng máy lạnh và phòng thường yên tĩnh. Có sân đề xe hơi. Có piscine. Kín đáo.

Xem Trang 7

TÂY DU KÝ
dịch thuật theo nguyên bản của NGÔ THỪA ÂN

Tin mừng bạn trẻ
Lớp Nhạc Trẻ Trác Giang luyện ca, Guitar, trống Organ vừa chính trang phòng học rộng mát. Phương pháp học tiến, kết quả bảo đảm. Cho thuê Nhạc cụ tốt giá đặc biệt 120đ3 bis Trần bình Trọng Sg.5.Cá khám hàm thy cho các bạn ở xa, biên thư xin tỏ thể lệ.

Tìm việc
— Nam sinh viên nghèo. Có kinh nghiệm tân thâm nhận dạy kèm từ lớp 1 LÊN trở xuống và Toán Lý Hóa hoặc Anh văn. Xin liên lạc Nghĩa 46 Nguyễn thiện Thuật-Saigon.

THUỐC
Bạn có biết ? Hàng trăm người đã được giúp đỡ, chữa trị tận tình, dứt bẩn các chứng bệnh :

YẾU SINH LÝ
Xuất tinh sớm. Di hoạt tinh Liệt dương
Đã là kiệt tướng trong tình trường. Còn bạn ? Hoài công, tốn của bao năm với thuốc Tây,Tàu không giảm Dùng ngay:
Tam phương thần dược
Gia truyền. Chỉ thời gian ngắn bạn sẽ có 1 cường lực sinh lý sung mãn, bền bỉ (thân lực). Dùng tiếp lâu dài cực điểm khoái cảm. Dứt mọi xuất tinh ngoài ý muốn. Đặc biệt : Thảo phương hiệu nghiệm, chính xác như ý. Bác dám xét là bông đăng hạnh phúc của bạn. Mỗi đến :
599/43/4 Phan đình Phùng SG

Phước Thiện
Trị bịnh toàn thuốc Nam
Bí Truyền
CAI Á PHIỆN— Bịnh nhân không bành hút rất khác. Bịnh nặng hình nên cai 8 ngày hết bệnh. Bệnh nhẹ cai 6 ngày. Bảo đảm không hết bịnh hoàn tiền lại.
YẾU SINH LÝ— Xuất tinh sớm Liệt dương, Liệt âm, Lạnh cảm, Không Điều Kinh, Di Mộng Tinh, Phong thấp Nhức mỏi, Táo bón, Thối Mũi.
MŨ LÁU KINH NIÊN,MÔNG GÀ,Hạ xoài, Mạch lươn, Đau Tử cung sang độc HUYẾT TRẮNG kinh niên. Đến Phước Thiện không hết trả tiền lại. Bịnh đàn ông có ông Thầy, Bịnh đàn bà có Bà Thầy.
24 THỜ TRÌ— Sa trẻ đi cầu máu ra rỉ sắt lòi ra bịu mông Đặc biệt không cần không cắt sót Thuốc 6 ngày mụt 1 ít sung đm
Ở xa đến chỗ ngủ miễn phí.
Một tiền 465 đại lộ Hưng Phú Chánh Hưng Saigon quận 6. (giữa cầu Chữ Y quay phải gần nhà thờ Tin Lành).

Trung tâm mách thuốc
(và hướng dẫn chữa bệnh)
Quý vị đã và đang thất bại về hướng dẫn cũng như không may mắn lại mắc phải những bệnh tật khó chữa nữa, xin đừng thất vọng vội và xin mời qui vị hãy lại ngay Cơ Quan Tử Thiện Xã Hội PGHH.
Địa chỉ 63 Nguyễn văn Giai Dakao Saigon 1.
Sẽ được tận tình giúp đỡ mau lẹ.

SANG ĐỘC
Mới phát hay kinh niên đàng SƯU ĐỘC BẢ ÔNG HOÀN «ÔNG TIÊN» 50 năm danh tiếng. Có bán lẻ ở các tiệm thuốc Bắc. KNBYT 49-5-963.

PHONG NGỨA
Ghê chốc lở lói, gái tôi đầu ăn lan tới đó, uống liền
«GIA! PHONG SÁT ĐỘC HOÀN ÔNG TIÊN»—trên 30 năm danh tiếng, có bán lẻ ở các tiệm thuốc Bắc. KNBYT 49-5-963.

Định Mạng ?
Quý vị muốn biết việc gì sẽ xảy đến. Cùng tìm hiểu thời vận, Tình duyên, sự mạng, suốt cả cuộc đời, hãy gặp ngay.
Cô vi THANH QUANG (nguyên quán Thanh Hóa) Nhà tử vi chân truyền 6 đời. Nhiều yếu nhân quý vị nội quốc ngoại được cố vấn đúng đắn công nhận đúng có ĐỊNH MẠNG
VP Tiếp khách đặt tại Chùa LIÊN HOA : 181B Bạch Đằng (11 m. Xanh) Gia định. Sáng : 7g-11g Chiều : 16g—20, mỗi tuần nghỉ ngày thứ hai.

PHƯỚC THÁI LINH
Hoa Liễu
SANG ĐỘC GIANG MAI LẬU MŨKinh niên nhập cốt (dituyệt vong với tuy sinh). Phương linh dược liệu truyền (5 đời) của chúng tôi bảo lãnh sẽ trị tuyệt căn, dứt nọc chỉ trong vòng 3 ngày. Cam đoan không hết bịnh, không nhận thù lao.
Suyễn
Dù mới phát hay đã lâu năm, cũng chỉ cần đến 1 lần và uống 1 phương thang là dứt bịnh tròn đời (điều được vô tiền khoáng hậu)
Thúi Mũi
Nhệ bịnh cấp kỳ trong 3 hôm
Sa Tử Cung
Đau nhức ám hồ, Huyết trắng dầm dề khỏi bịnh trong5 hôm nhiều muộn
Trĩ 24 thứ TRĨ nội ngoại. Tiêu sưng ra máu mủ, táo bón, sa trẻ mạch lươn. Dùng phương pháp rửa tính vi làm sạng sạch gốc trĩ trong 5 hôm không đau. Vừa trị vừa làm lặc như thường. Bảo đảm suốt đời không tái phát. Không hết bịnh không nhận thù lao. Ở xa có thể mang thuốc về chữa trị lấy.
ĐÔNG Y GIA TRUYỀN SAIGON 112 Cao Thắng cạnh Trung học Tiền Giang và 173B đầu cầu Trương minh Giảng.
Bạn mê Thuốc 41 Lý thường Kiệt.

AKAI *Suy nghĩ phòng xa*

Các ngài nên nghĩ như vậy !

Mời các ngài liên-lạc với :

BÁ-LỢI CÔNG-TY
5, PASTEUR SAIGON
ĐT. 92251

Phòng trưng :
456 HỒNG THẬP TỰ
SAIGON ĐT. 99611

HÀO HÁN LƯƠNG SƠN (THỦY HỬ TRUYỆN)

nguyên tác : THI NHẠI AM
tranh và lời : HOA HOA

257) Giới thiệu đôi bên xong, Kim lão dọn tức khoản đãi. Triệu viên ngoại gặp được Lỗ Đạt rất mừng muốn cùng đàm luận cho thôn lòng hâm mộ. Triệu viên ngoại nhường cho Lỗ Đạt ngồi trên.

258) Lỗ Đạt khiêm cung : Tôi đâu dám vượt bực Viên ngoại nghiêm giọng.
— Đệ bạt đương ngồi. Người như đệ bạt thật đáng trang bảo kiết, xứng đáng cho chúng tôi tôn kính. Vả được gặp đệ bạt đây cũng đi rui hơn ?

259) Lỗ Đạt ngẩm ngùi : —Nhưng nay tôi đã là người có tội, đang bị quan truy tầm nữa, e làm liên lụy đến viên ngoại chăng ? Triệu viên ngoại ngọc chiêu : Đệ bạt can tội chi ?

260) Lỗ Đạt thuật lại việc giết Trịnh Đồ, Viên ngoại khế gật đầu không hỏi gì thêm, bàn qua việc võ nghệ. Lỗ Đạt đàm luận tình tương, thông suốt thập bát ban võ nghệ. Ba người chuyện trò rất tương đắc cho đến mãn tiệc.

NGOÀI CỬA THIÊN ĐƯỜNG

tiểu thuyết phóng tác Hoàng Hải Thủy ☐ Số 102

-- Cả xe, chẳng mình có thể ở xa hơn..
Nàng nói, Tôi hỏi nàng :
— Xa hơn là ở tận đâu ?
— Làng Đại Học Thủ Đức hay ở Biên Hòa. Nàng đáp.
— Anh thấy chúng mình ở đây được lắm rồi. Anh thấy em thích appartement hiện nay của chúng mình lắm mà ?
— Em vẫn thích nhưng em đã sống quá lâu ở những nơi rộng rãi, có vườn bao quanh, em không muốn nghe tiếng động của những người ở chung quanh..
Nàng lại muốn dời nhà ư ?? Việc này không có gì quan trọng, tôi ở đâu cũng được, miễn là nơi đó có nàng. Nàng muốn ở xa đến đâu cũng được, tôi chỉ nói :
— Hoàng Điển vừa báo cho anh biết là hãn đã tìm được nhạc sĩ đúng chung ban nhạc bốn người với anh. Khi hãn thành lập xong, mỗi ngày anh sẽ phải đi lập nhạc.. Hồng Châu, em nhìn cái gì vậy ? Em có nghe anh nói gì không ?
Nàng đang chăm chú nhìn lên kiểng chiến hậu của xe như để kiểm soát những chiếc xe chạy sau xe tôi :
— Có một chiếc xe Simca theo mình suốt từ Saigon tới đây.. Không biết người trên xe là ai.. Nàng nói.
— Mặc người ta em, em chú ý đến người ta làm chi ?
Tôi muốn nói đùa nàng : Em như vợ một ông nhà giàu nào đi chơi với tình nhân sợ người theo dõi ... nhưng vẻ nghiêm trọng của nàng lúc đó làm tôi sao nói đùa được. Tôi cho xe chạy chậm lại, người đàn ông lái chiếc Simca chạy sau cho xe vượt lên. Nàng nhìn người đàn ông này bằng đôi mắt đầy những ác cảm.
— Nhiều lúc anh thấy em.. dữ quá đi..,
Nàng cười ngay :
— Em dữ với những người đe dọa hạnh phúc của chúng ta, em không dữ với anh..
Nàng ghé mũi hôn tôi.
Hôm nay tôi biết : Hồng Châu có một nỗi lo âu gì đó mà tôi không được biết...

25 THÁNG TÁM

Ba ngày nay tôi bận rộn nhiều với Hoàng Điển. Y đưa tôi đến Studio ghi âm của Musicasia để tôi ghi âm thử tiếng đàn của tôi lên băng nhựa. Lần đầu tiên tôi được trình diễn trong một Studio tối tân đến như thế, và đây cũng là lần thứ nhất tôi có cảm giác

2

khoái lạc khi nghe lại chính tiếng đàn của tôi từ lần băng nhựa vô tri phát ra.

Trở về nhà, tôi gặp Hồng Châu đang đứng hỏi chuyện bà vợ ông gác đan cạo ốc về những người ngụ trong cao ốc. Sự tò mò đan bà này trải ngược hẳn người đàn bà lịch sự, văn minh trong nàng. Hồng Châu có vẻ ngượng ngùng khi thấy tôi bắt gặp nàng tò mò ở hư thế.
— Em muốn biết qua về những người sống chung quanh mình..
— Em biết làm chi ? Trong một tòa nhà như thế này, những người ở chung đâu có ai để ý đến ai ?
Nàng lặng lẽ theo tôi vào thang máy lên lầu Trong thang máy chỉ có hai chúng tôi, nàng đứng sát vào tôi, hơn tôi và nói bằng một giọng xúc động :
— Em đã lầm khi muốn ở đây, chúng mình nên ở trong một vì la riêng biệt, không chung đụng với bất cứ ai. Một vì la nhỏ thôi nhưng kín đáo..
— Em làm sao vậy ? Em sợ gì ??
Tôi thấy nàng rùng mình trước khi trả lời :
— Em chẳng sợ gì cả, em chỉ muốn được gần anh mãi..
— Thì chúng ta gần nhau mãi mãi chứ sao ??
Tôi lại hỏi nàng :
— Em sợ gì ? Có chuyện gì làm em sợ phải không ??
Nàng muốn nói, tôi cảm biết là trong đây phút ấy nàng muốn nói, nhưng rồi nàng do dự — có một cái gì đó làm cho nàng không nói được — Nàng chỉ nhìn tôi thiết tha, đau đớn, và sau cùng nàng nghiêng mặt nhìn đi ..
— Không có chuyện gì cả mà..

gọi thầm nhũ danh

truyện dài Túy Hồng ☐ Số 57

— Lòng ai ?
-- Lòng trăng, dời trăng.
Châu Phố kéo tay Ngân :
— Mơ mộng vừa vừa chứ mày !
Ngân bằng khuâng :
— Mơ mộng là nền tảng căn bản của các mộng.
— Phúc cho mơ mộng hơn mày một bực.
Ngân lướt nhanh lên. Gì hoài ! Xe duyên kết cặp hoài ! Đứa nào gặp mình cũng nói vô một câu thế nầy chắc thành luồng dư luận mất !
Châu Phố tiến lại gần Ngân :
— Phúc có cái nhìn dám chết cho đàn bà.
— Vô duyên.
— Tao mà vô duyên hả ?
— Mày vô duyên là tại lúc đầy thắng mày, mẹ quên không đốt chút muối vào miệng mày.
— Bộ mày có duyên lắm chắc ?
— Hồi tao đầy thăng, mẹ tao đốt cả ký đường phèn vào miệng tao.
— Đốt một quả thành mẹ tao luôn !
Bộ mặt Châu Phố trông hiền dại như loài động vật ăn cỏ.
Đôi bạn cùng ngó lên vùng lá phượng biếc xanh đang vẫng nửa cành hoa yêu rực rỡ màu đỏ tìm ta, tìm người. Lần lá bay chao nghiêng như khuyến khích Ngân mau đi vào tình sử của đời Ngân. Một tình sử nhỏ nhít lên vào quãng đời mười hai năm của những bài tình cộng từ nhân chia tiếu học ngọt ngào của vạn vật lý hóa, sử địa, công dân tụng môn mọi mặt của những bài toán nát não bùa bễ đầu óc, của những bài sinh ngữ lê thê các niên khóa dầy thì tóc lằng trên vai. Ngân vẫn được hai mươi điểm về môn mơ mộng. Tình yêu được tiên đoán là điểm lành nhất. Mỗi tình yêu đều có lộc riêng.

2

Những bình minh dài trong niên khóa Ngân đi học tưởng như mặt trời đưa tay vẫy. Ngân bước mềm trên vùng cỏ ướt. Ngân hất tóc thẳng trên vai thon. Ngân nâng vạt áo thiên nga. Thịt da Ngân mát như thời tiết. Hạt nắng mai như sâm soi chụp bình Ngân và gió vuốt má hôn mỏi. Hồn Ngân như mở cửa sổ, tóm Ngân ôm cặp sách và Ngân thương cặp sách là lũng. Sách vở áp vào áo lụa. Nón tiểu thư che khuôn mặt Ngân như người trong tranh. Hai cầu thơ Ngân đọc trộm mộng xôi tươi.
Ôi ngân ngừ là những giờ họp mặt.
Ôi vội vàng là những lúc trao yêu.
Ngân vừa đi vừa khuân vác một giấc mơ không thể tích. Ngân nhắm mắt mấy lần vì tim Ngân đang ngủ. Đời học trò là đường bộ có bến có trạm để Ngân mua bút chì cục lơ tô màu cuộc đời. Màu hồng nổi bật. Ngân cảm động quá muốn cầm quả tim mà lắc lắc cho tình yêu đến. Ngân thở dài để trút khí dư ra ngoài. Cái bóng của nắng nóng lần Ngân không nhận. Ngân hành diện vì bao mắt nhìn Ngân mê say.
Châu Phố kêu :
— Ngân ! mơ mộng dừ không ?
Ngân cười :
— Mơ mộng trên trung bình thôi.
Châu Phố đi xích vào :
— Phải cho mày một cấp bằng tối ưu về môn mơ mộng mới đúng.
Ngân hếch mặt :
— Vừa thôi mày !
Châu Phố nói to :
— Giáo sư hiệu đoàn phó đã gọi Phúc lên phòng hướng dẫn để khải đạo cho một phúc rồi.
Ngân cầm tưởng thân thể muốn đổ xuống đất. Người ngẩn ngừa từ mỗi ngón chân, mỗi chân tóc. Ngân tưởng như một nửa đầu tóc đã rụng. Máu ứ lại.

BẠN TÌNH CA MÀU XANH

truyện dài Nguyên Thị Thụy Vũ ☐ Số 67

Ngự Chiêu vẫn biết Hạo không đám tiến xa hơn những vòng ôm, những nụ hôn. Nàng mới tập sự yêu đương, mới đọc vở lòng quyển cẩm nang của tình yêu. Còn chăng thì vẫn còn mặt đồng quân ở nhà trường, chưa phải là một con cáo già trong cuộc săn đuổi, hồ tìm phải đẹp. Nhưng bốn tấm vách của căn phòng như gieo cho nàng một hiểm họa gì đó mà chỉ mới mường tượng ra, nàng cũng đủ sởn gai ốc lên. Nhưng đồng thời một nỗi rạo rực, say đắm làm cho chân thân nàng nóng lên. Không, ta không nên nghĩ xa hơn... Cảnh cửa tiềm thức nếu mở rộng ra thì ta nhận thức được con người yêu đuổi của ta ngay.
Hạo bước vào phòng tắm, hút gió lành lót một bài nhạc thịnh hành. Rồi đó, tiếng xối nước rào rào nổi lên. Ngự Chiêu lắc đầu. Ta liều lĩnh quá. Vượt qua biên giới nào đó, người con gái dễ bị sa ngã trong tình trạng sáng suốt, tỉnh táo hoàn toàn.
Hạo bước ra với quần áo chải chuốc và tươm tất.
Ngự Chiêu cầm chiếc bóp đa, quàng khăn sàn, vuốt lại mái tóc. Nàng biết mình đẹp, diện mạo đoan trang. Nhưng sự đường đột vào đây có thể làm cho Hạo hiểu lầm và coi thường nàng.
Nàng nói :
— Căn phòng này hơi ngột ngạt. Anh không có nhà quen để ở trọ hay sao ?
— Anh có một người bạn quen, nhưng anh thích ở khách sạn hơn.
Ngự Chiêu nhìn khuôn mặt trẻ trung và tươi tắn của Hạo vụt nghĩ đến một người dân ông phiêu lưu, sống từ chân trời đến cuối bể, sống bằng cơm hàng cháo chợ và trải cuộc đời qua trăm nghìn chiếc giường thờ sự của những khách sạn tối tân. Nhưng, xem kìa. Mặt Hạo nào được mệt phong trần ? Chàng ở khách sạn trong kỳ nghỉ hè nầy. Vì nàng, chàng mới nếm mùi khách sạn,

2

khoác tạm cái cách sống của kẻ tử chiến giang hồ.
Mên ơi, chỉ thay đổi vòm trời thôi, Hạo làm ra vẻ khách phong trần, còn nàng thì đóng vai cô gái tảo tơn, liêu linh, đến nơi khách sạn tìm trai. Yêu đặt Hà Tiên quá đi thôi. Đây là Thiên Đường của Tình Ái, của Dâm Mê. Nàng đã đọc những bài thơ tình của nhà thơ Đông Hồ và của nữ sĩ Mộng Tuyết Thất Tiểu Muội. Bây giờ nàng có dịp tìm đến nơi sinh quán của họ để theo dấu vết của họ, thả nguồn thi hứng vào khung cảnh hồ Thơ, nói Mộng. Đêm qua, nàng thức tới khuya lơ khuya lắc để làm một bài thơ lục bát. Chàng đọc lại, nàng cảm thấy như mình đã làm bài vè với lời lẽ ngỗ nghê, chẳng những không diễn tả ý tưởng dào dạt của nàng mà còn vướt sủng những tâm tình lầm cẩm.
Ngự Chiêu mỉm cười nói với Hạo :
— Đặt lời hát với làm thơ, cái nào dễ hơn ?
Hạo phì chặt lấy Ngự Chiêu :
— Cái nào cũng dễ mà khó... Nhưng em hỏi chi vậy ?
Ngự Chiêu nói :
— Em muốn làm một bài thơ nói về Hà Tiên.
Hạo chỉ cười, không ý kiến. Cả hai rời khách sạn, qua bên đò Tô Châu, chọn chiếc quán nhỏ. Ngự Chiêu nhìn gương nước Đông Hồ nhẳng lặng, nói ..
— Đông Hồ lúc bàn trưa có vẻ trơ trên và tầm thường thế nào..,
Hạo gật gù :
— Đông Hồ như nghệ sĩ sân khấu, chỉ đẹp về đêm. Người ta hà chẳng nói Đông Hồ Ân Nguyệt hay sao ? Chỉ có bóng trăng mới làm đẹp gương nước Đông Hồ mà thôi.
Ngự Chiêu nói :
— Mấy cảnh đẹp ở đây, em đã đến viếng cả rồi. Nhưng em không muốn về Vĩnh Long.

MƯỜI KẺ SỐ

SỐ 455 ☐ VŨ NGỌC ĐÌNH

HỒI THỨ BẢY MƯƠI TÁM

Siêu Loại tiến đánh Bồ Sơn
Ngọc Kỳ dốt thành chạy trốn

Ở mặt Bắc Núi Thiên Thai, phong cảnh không sầm uất, cây cối như ở mặt Nam. Ở đây núi lớm chỏm, cây lớn cằn cỗi. Binh Siêu Loại ẩm thầm nơi xuống cái tiếp người lên vùng rừng rậm, tiếp tục vượt rừng tiến sâu vào lãnh thổ của Sứ quân Nguyễn Thủ Tiệp.
Một sớm, binh Siêu Loại rời khỏi rừng, vào vùng đất phẳng, trước mặt có giòng sông nhỏ chảy ngang, bên kia sông đã thấy tòa Nam thành như bức vách nhìn xuống giòng sông.
Soái tướng Phạm Thừa Ân truyền đóng quân, dàn trận để sang sông đoạt thành địch. Binh của Thừa Ân vừa an doanh trại, bên kia sông lá cờ của đã báo tin cho Tướng thủ thành hay. Lập tức tướng thủ thành truyền quân kéo cao cầu, binh sĩ lên bắt mặt thành cản sáng cự địch. Một mặt Tướng thủ thành gấp đưa tin về Phủ đường trình Sứ quân rõ ; lại sai quân chạy tin về thành Bồ Sơn cho Tướng Ân Bình Huy biết để tiếp ứng.
Bên ngoài, Tướng Phạm thừa Ân đem binh hãm thành đất Nam thành Bồ Sơn, thì chỉ là thế nào trong chuyện cho quân chạy tin về Bồ Sơn, vì thế đã sai Tướng Điểm quân Hồng bí mật vượt sông sang đất địch trước, đi vòng ra phía sau thành đất mà đợi chặn bắt người chạy tin. Tướng Phạm Thừa Ân đặt tướng Điểm quân Hồng : «Bắt sống được kẻ đó thì bắt, tra hỏi xem y mang tin đi như thế nào, còn nếu không được thì cứ thẳng tay mà giết y đi, nhất định không cho tin đưa về Bồ Sơn !»
Nhờ thế, khi Điểm Quân Hồng chực sẵn trong rừng quả nhiên chẳng bao lâu thấy tướng thủ thành đất Nam Thành có 2 người phi ngựa chạy ra Điểm Quân Hồng trong lòng thầm phục Phạm thừa Ân giỏi luận việc, liền ẩm thầm cho ngựa chạy theo. Hai người của Nam Thành hăng hăng mà chạy, rừng rậm rạp không có dấu vết người qua lại, tới lúc ấy Điểm Quân Hồng mới giục ngựa vọt lên, hai người đưa tin cho chạy kịp vòng sổ thì Điểm quân Hồng đã rút đoản đao ra quát :
— Bay mơ gặp, binh Siêu Loại đón đợi ở đây từ lâu rồi ! Mau xuống ngựa chịu trói, đưa tin đi đâu cho lọt được nào !
Hai tên lính của Nam Thành rụng rời kinh hãi, cả hai khóng nói gì mà lại lôi ngựa chạy ra hai phía, toan tính chạy trốn. Điểm quân Hồng là tướng giỏi, lại lành nghề cung tên, quen xử cây cung dầy đồng rất lâu, lúc phát tên bao giờ tiếng dây đồng cũng rung lên nghe như tiếng cồng ầm ầm. Tài cung tên của Điểm Quân Hồng từng được các nhân vật Siêu Loại thấy đều kinh nể.
Nay Điểm Quân Hồng thấy hai tên quân bỏ chạy, trong lúc gấp rút cũng chỉ có thể đuổi theo được một người, còn người kia tất thoát hiểm. Điểm Quân Hồng một mặt giục ngựa đuổi theo một tên, một mặt ba cây cung trên vai xuống lấp tên cực nhanh nổi phóng mũi tên đi. Tiếng dây đồng vừa giống lên như có tiếng cồng nổi, đã nghe có tiếng rú ở xa xa. Điểm Quân Hồng chẳng kịp đuổi theo kẻ trước mặt, cũng lại phóng theo một phát tên nữa.
Thế là, trong chốc mắt Điểm Quân Hồng đã bắn hạ được hai tên quân của Nam Thành. Hai phát tên phóng đi, Điểm Quân Hồng không muốn giết chết hai người lính đưa tin ngay, nên mũi tên chỉ đủ làm cho hai đứa ngã ngựa, Điểm Quân Hồng liền giục ngựa đến bắt họ mỗi nơi đây mà !
Dơi lôi, Điểm Quân Hồng chặp đuôi hai mũi tên mà kéo, tức thì 2 tên quân rú lên lần lộn. Điểm quân Hồng cười như nắc nẻ mà rằng :
— Nói hay không ? Hay đợi ta rút hộ mũi tên ra nào ?
Hai tên quân vội vàng van lạy xin nói. Rồi hai đứa Trình lo quả thật mang tin về Bồ Sơn và Phủ Đường cho Sứ quân có việc binh Siêu Loại xâm phạm bờ cõi Tiêu Đi.
Điểm quân Hồng tra khảo xong, liền bảo :
— Hai đứa bay bị trúng tên của ta vào chỗ không phạm, tất không chết được. Nay đã khai trình đủ rồi thì thôi ta tha cho mà đi. Nhưng hai đứa phải đi cạnh nhau mới được !
Hai tên quân nghe nói mừng quá, quên cả đau cố lết lên lưng ngựa rồi ra roi cho ngựa chạy song song với nhau.
Điểm quân Hồng cũng lên ngựa, chậm chậm cho ngựa chạy theo sau hai tên quân Nam Thành. Chạy được mấy dặm, Điểm quân Hồng đã có dụng ý, liền bảo cây cung trên vai xuống, chặp hai mũi tên làm một rồi vừa giục ngựa vừa giương cung, phóng hai mũi tên đi. Dây cung bật tiếng kêu như cùng lúc làm u cho chưa dứt tiếng, hai tên quân Nam Thành đã lộn nhào ngã ngựa. Điểm quân Hồng cười lớn chẳng thèm tới xem hai tên bị chết ra sao, liền vẻ ngựa bằng rừng mà trở về.
Hai tên quân của Nam Thành bị giết ở đực đường, thành ra Phủ Đường cũng như Bồ Sơn đều không hay biết tin gì cả.
Điểm Quân Hồng gấp rút tìm đường trở về báo cho Phạm Thừa Ân hay công việc, Ân nghe trình mừng lắm liền truyền quân ngày trong đêm hôm ấy ẩm thầm vượt sông. Đến tan Sớm thì binh của Siêu Loại đã tới trước thành đất Nam Thành.
Đại quân Siêu Loại đan trước thành đất, khi thế binh Siêu Loại sực kỳ hùng dũng, trong thành chẳng khỏi kinh hãi. Tướng thủ thành là Dương Ngọc Kỳ vội truyền quân cứ một mặt canh giữ cẩn thận, một mặt chuẩn bị mọi điều cần thiết để trì hoãn đợi binh cứu viện.
Bên ngoài, quân Siêu Loại được lệnh cứ từng chặp một lại gọi lên, kêu trong thành mau mau đầu hàng. Dương Ngọc Kỳ trong lòng như có lửa đốt lo sợ nếu viện binh không tới kịp thì chắc thành chịu thất thủ. Dương Ngọc Kỳ liền sai quân đợi đường để đích thân Kỳ lên mặt thành quan sát tình hình xem sao.
Ngoài thành binh Siêu Loại đốt đuốc sáng rực trời, làm le vượt thành chực sau bằng thành đất bé nhỏ này. Các tướng Siêu Loại chiến giáp oai phong, khí giới đầy đủ, ngựa chiến đi lại như bay giữa sát các mặt trông thật dữ dội. Ngay trước cổng thành đất, cờ Soái bay phấp phới trong ánh lửa đuốc rừng rực, đại tướng Phạm Thừa Ân cưỡi chiến mã màu nâu tuyền, lưng treo bảo kiếm, đại tướng đang sai phái phát lệnh lính. Bên cạnh đại tướng Phạm Thừa Ân là Lưu Liêu Thần Nữ. Thần Nữ vẫn chiếc áo lông thú trắng như tuyết cực đẹp, mái tóc buông xõa phất phơ theo chiều gió. Thần Nữ cưỡi con ngựa cũng lông trắng như bông, con ngựa nhỏ nhắn. Trong ánh lửa đuốc rực trời ấy, nhan sắc Lưu Liêu Thần Nữ là lộ đẹp lạ lùng, cặp mắt Thần Nữ long lanh như hai viên ngọc đa quang, vóc dáng Thần Nữ đẹp phẳng phất như thần tiên, nhưng lại hiền hiệp vô đâm dật.
Các Tướng phát lệnh của Soái tướng Phạm thừa Ân đi các mặt vừa vẻ đứng cả chung quanh, thì cũng đứng lác tướng thủ thành Dương ngọc Kỳ lên trên mặt thành quan sát bên ngoài.
Tướng Dương Ngọc Kỳ tuổi còn trẻ, vóc người cao lớn, hai vai rộng, tay đã mặt đẹp như ngọc, cặp mắt long lanh sáng như hai vì sao. Tướng ngọc Kỳ mình bận chiến giáp lót bạc sáng ngời, lưng khoác cung mây lớn, ngang sườn cài gươm dài, phong độ vừa hiên ngang lại vừa đẹp đẽ. Tướng Dương ngọc Kỳ đứng trên thành giữa ánh đuốc sáng rực đẹp như thiên thần, vẻ mặt nghiêm tư.

Tây du ký

CÁO LỖI

Vì lý do kỹ thuật, truyện «Tây Du Ký» tạm gác một kỳ. Mời độc giả đón coi vào số tới.

ĐÃ CÓ BÁN
NHƯ CHUYỆN THẦN TIÊN
TIỂU THUYẾT PHÓNG TÁC CỦA
HOÀNG HẢI THỦY

ĐÃ PHÁT HÀNH :
MƯỜI KẺ SỐ 2
TỨC
THẬP NHỊ SỨ QUÂN
của VŨ NGỌC ĐÌNH

CƠ SỞ XUẤT BẢN
NHÂN CHỦ
Tổng phát hành NGUYỄN NHIỀU

BÀI TÂY NINH

☐ TRẢNG BÀNG

Mơ hồ trong xóm Đạo xưa
Chiều ta về thấy xóm thưa người buồn
Người em tóc chẳng còn suông
Chiều đìu hiu với tiếng chuông rã rời

☐ GÒ DẦU

Ta là khách lạ rong chơi
Lửa giang hồ chớm nửa đời hoa niên
Về đây chiều ngả nắng nghiêng
Bánh xe tít bụi đất hiền hòi tên

☐ LONG HOA

Tai nghe nhạc đạo kinh rền
Mùa hoa dậy gió cùng đến tòa hương
Nắng chiều áo trắng mờ vương
Giờ trên đất lạ khách phương xa buồn

☐ MÍT MỘT-PHÚ KHƯƠNG

Tre vàng buổi chớm bình minh
Áo em lựa trăng chút tình điểm son
Mai rồi ngựa mỏi chân bon
Về đây trú ngụ cho tròn nợ duyên...

TRẦN HOÀNG VY

Tiếp theo 1 trang 1

thương mại tối mới định số lượng như yêu phẩm viện trợ ?

Mỹ đã kết mua từ năm 1974, là tối thiểu chỉ đến cuối năm 1974, phải bán hay nhiều nhường 1.890.000 tấn lúa mì và các ngũ cốc khác nữa.

Như vậy, nếu phải vì nhu cầu của đời sống dân Mỹ trước, Mỹ có thể bắt buộc phải nuốt lời cam kết vậy.

TS Kissinger nhúng tay vào gạo

Thân trọng khan hiếm thực phẩm được ghi nhận bằng sự kiện, nhà thương thuyết chính trị Mỹ, Ngoại Trưởng Kissinger đã phải nhúng tay vào lúa gạo, ông đã khẩn cấp đề nghị xác 24g vựa gạo, LHQ nên triệu tập 1 hội nghị lương thực thế giới được quyền bảo trợ của LHQ. để thảo luận cách duy trì đầy đủ số cung cấp lương thực, và tận dụng nỗ lực của tất cả các quốc gia để tránh nạn đói.

Công vì những lý do đó, ngân khoản người viện đinh cho VNCH, cho đến nay, chưa có dấu hiệu nào tốt đẹp, cũng như uy tín của Nixon và Agnew vậy.

Tiếp theo 2 trang 1

tiếng cho biết quân đội Mỹ không bị bắt đầu trong tình trạng báo động để điều động qua TĐ như 1 nguồn tin đã loan.

Tại Luân Đôn, Thủ tướng Anh hôm thứ bảy đã bác động rằng cuộc chiến Trung Đông có thể sẽ lôi kéo các siêu cường vào vòng lửa và ông kêu gọi phải có một giải pháp khẩn cấp cho cuộc chiến Trung Đông.

Ngoại trưởng Anh, Sir Alec Douglas Home thì đặc biệt quan tâm tới những con số thương vong và kêu gọi các phe liên hệ cố tránh gây tổn thất cho các sinh mạng vô tội.

Tại Canberra, thủ tướng Whitlam đã ra một thông cáo kêu gọi tất cả các phe liên hệ hãy giúp Liên Hiệp Quốc tìm cách chấm dứt ngay cuộc xung đột. Australia là quốc gia giữ chức Chủ tịch Hội Đồng Bảo An LHQ trong tháng này khuyến cáo việc quan trọng mà thế giới đang chờ đợi là hãy ngưng chiến trước đã.

Tin giờ chót Ả rập Saoudite vừa lên tiếng bảo đảm viện trợ cho Syrie và Ai Cập lý MK tiếp theo sau Liban đã hứa yểm trợ tài chính cho 2 quốc gia này.

Tiếp theo 3 trang 1

một xí nghiệp quốc doanh lớn nhất của chánh phủ đang trên đà phát triển.

Công Ty Điện Lực VN còn đọa dẫm «thiên địch bài trừ nạn ăn cắp điện hiện nay do đích thân Thủ Tướng chỉ huy và điều động. Công Ty ĐLVN phải báo cáo về chiến dịch này lên thẳng Thủ tướng Khiêm».

Công Ty ĐLVN muốn tung vô giả mỗi sa mưa Tiếng nói phát xuất từ vụ Thiếu Tá An tuần tiết, tiếng nổ xuyên qua đầu của 1 «oan hồn của Công Ty ĐLVN» chưa phải là «tiếng nói đối lập chân chính» hay sao ?

Và Công Ty ĐLVN đã lim gì để «chân chính» nội bộ. Người viết kêu gọi đến chúng tiếp tục giúp đỡ CTĐLVN khám phá và bài trừ những «nhân viên bê bối ?».

Đáp ứng lời kêu gọi «tiếp tay» của CT/ĐLVN, ST kêu gọi lại ông Hồ tấn Phát chấm dứt thái độ làm lơ vụ Thiếu tá An.

Bài vị Thiếu tá An hiện nay «lang thang» không có nơi cố định.

Cty Đ.Lực VN kêu gọi dân chúng và báo giới «tiếp tay bài trừ tham nhũng». Người đã Võ văn An đã phải thi mạng vẫn chưa đủ để «tiếp tay» hay sao ? Và những bài báo Sóng Thần đang thực hiện không phải là «tiếng nói của bóc chín?»

Công ty Điện Lực VN, gửi tên như vậy con có vẻ bao quát quá. Chúng tôi muốn chỉ đích danh ông Tăng Giám Đốc Hồ tấn Phát. Và chỉ xin ông 1 câu hỏi. «Thưa ông TGĐ, ông nhận được tuyệt mệnh thư của Thiếu Tá Võ văn An gửi cho đích danh ông chưa ? Và ông đã làm gì để đáp ứng lời yêu cầu của người kỹ tên «một oan hồn của CTĐLVN» trong bức thư được ghi chú viết cho ông lúc 2 giờ đêm 4.10 trước khi tự sát ?

TGĐ Hồ tấn Phát chưa làm điều gì, ngoại trừ thôn mãn 1 thính cầu của người quá cố là không làm phiền 2 nhân viên Thanh-vụ Bang.

Ông Phát nhất định lý lẽm, nhất định làm lơ lời yêu cầu thứ hai của Thiếu Tá An. Đã là cứu xét vụ của điều bất hợp pháp, cho làm lại hiện bên, thôi truy tố bà Nguyễn thị Mỹ và cho gia đình ông An đồng phạm với giả biểu dương của vụ này.

Điều quan trọng là ông Hồ tấn Phát phải lên tiếng và lên tiếng chính thức, công khai, minh bạch cho dư luận thấy rõ phần ứng của chính ông sau khi nhận được tuyệt mệnh thư của Thiếu Tá An. Cty Đ.lực VN đã xác tiến được những gì những thành của của Thiếu An. Xác tiền được tới đâu ? Những điều nào không thể thôn mãn người quá cố ? Tại sao ?

Ông Hồ Tấn Phát phải thời đi những thủ đoạn quanh co lấp liếm bằng những vấn thư nay cơ. Ông Hồ tấn Phát phải chấm dứt cái trò «bàn công vụ không quan tâm theo dõi nội vụ». Điều nay quá tầm đối với 1 người có học như ông. Có thể ông Hồ tấn Phát không bị ám ảnh bởi oan hồn của CTĐLVN.» Nhưng cũng vợ ông, con ông không phải là người hiền nơi nay chỗ nọ, cũng còn phải tiếp xúc với bà vợ hay phải thường đưa con của ô. Hồ tấn Phát hiện lẽ suất dời phải gục đầu khi được giới thiệu, nhất nhỏ đến tên người cha đáng khinh ấy ? Người mệnh thư của oan hồn Võ văn An.

Bây giờ, vấn đề mà muốn đề ông Hồ tấn Phát công bố việc làm của Công Ty Điện Lực VN tiếp theo sau ngày Thiếu Tá An tự tử.

Đối với gia đình người quá cố, bà quả phụ Võ văn An và 3 người con cho phải viên ST biết, bọ không của thà thiết chớ đợi điều gì. Công Ty Điện Lực VN muốn xác tiến và «ăn cắp điện» sao cũng được. Vấn đề chấp thiết nhất là một chỗ thờ cúng cho người quá cố Hiện nay bài vị của TT An không còn đề phải đặt tạm tại nhà bà quả phụ Lý thị Mỹ Hồ làm việc của bà An. Theo đi chức của Thiếu Tá An, gia đình ông đã rời bỏ nơi ở đầu tại căn phòng xây ra vụ của điện bất hợp pháp. Lúc sống lang thang ở đâu, khi chết bài vị không có chỗ cố định. «Bác An giỏi chắc công chăng cần, thế nhưng điều xảy có vẻ thảm hại quá đối gia đình, bà bạn, chiến hữu khi đến viếng bà thờ ông.

(MAI TIẾP)

Tiếp theo 5 trang 1

phi cơ nào cũng khởi Ả Rập xuất hiện. Tại thủ đô Ai Cập, người ta chưa rõ những gì đã xảy ra. Đây là lần thứ ba Le Caire có báo động và có tiếng nổ. Tuy nhiên, thủ đô Damas của Syrie đã bị oanh tạc tới 3 lần.

Các phân tích gia tình báo của Ấk đã ước lượng Do Thái chỉ còn đủ đạn được cho hai trận lễ nữa nếu các cuộc giao tranh cứ tiếp tục như mức độ hiện nay. Bởi thế một cuộc tiếp tế khẩn cấp phải được thực hiện ngay. Người ta tin rằng vào trong phía Syrie con đã đạn được cho một tuần nữa và Ai Cập còn khoảng 10 ngày.

Tại Luân Đôn, giới tin cho biết Anh đã cho chuyển vận các chiến xa qua 1 quốc gia Ả Rập, mà Israel PNV chính phủ nói rằng việc này không vi phạm vào vấn đề Anh chuyển chế vũ khí cho các quốc gia Tr. Đông.

Tại Bruxelles, bộ ngoại giao Bỉ loan báo đã ngưng mọi việc chế vũ khí cho các quốc gia Tr.Đông kể từ ngày chiến cuộc Tr.Đông khai diễn.

Tiếp theo 4 trang 1

Dây là con số kỷ lục mới vừa được Do Thái thành lập.

Tuy nhiên, một biến chuyển mới được ghi nhận tại mặt trận Golan. Bộ binh viện Jordanie gồm 10.000 quân tính nhuệ nhất tham dự chiến trường Syrie và quốc vương Hussein đã không mở cuộc tấn công vào sườn phía Đông Do Thái như dự liệu.

Jordanie hiện có 70 ngàn chính quân và 20 ngàn trừ bị. Như vậy cho tới nay Do Thái đã phải đương đầu với quân của 5 nước trong khối Ả Rập : Syrie, Irac, Ai Cập, Maroc và Jordanie.

Mặt khác nhật báo An Nahar hôm thứ bảy loan tin rằng các lực lượng bộ chiến Ả Rập Saudi (Saudit Arabie), 1 quốc gia có 6.750.000 dân đã đến mặt trận Syrie và đã tham chiến chống quân Do Thái.

Tiếp theo 6 trang 1

chức tại «Ả rập thờ Hồi giáo cùng với các buổi lễ thường lệ tức nhậy thứ sáu. Các tổ chức Hồi giáo đã yêu cầu coi ngày tiếu lễ này cũng nguyên cho chính nghĩa của Ả Rập.

Lãnh tụ Sheikh Abdullah tuyên bố tại buổi hội mặt cầu nguyện hôm thứ sáu tại thủ phủ Srinagar của Kashmir rằng toàn thể dân chúng trên khắp lãnh thổ, gồm cả người Hồi giáo lẫn những tín giáo khác đều đứng sau lưng khối Ả Rập.

Trong khi đó tại Gia nã Đại, tin AP cho hay hơi 1.000 người D.Thái tại Toronto đã chuẩn bị đi DoThái hôm thứ sáu để góp phần vào cuộc chiến Trung Đông. Giám đốc Hiệp hội Gia nã Đại-Do Thái, ông Frank Dimant tuyên bố là nhóm đầu tiên gồm 90 trong số hơn 1.000 người đi Do Thái vào ngày thứ bảy. Những người Do Thái tình nguyện nay sẽ tự đài thọ phí tổn chuyến đó và sẽ đóng góp vào công việc mùa màng hay xây cất tại Do Thái nhưng không tham dự vào các lực lượng chiến đấu.

Tại Thành phố Jerusalem hiện vẫn còn giữ không khí hòa bình. Trên các đường phố linh khoác vai gái rung chơi. Dọc đường từ trụ sở cảnh sát quốc gia Do Thái đến Jerusalem, trẻ con Ả Rập vẫn nô đùa trong bầu không khí lặng lẽ. Chợ bưa đều được vẫn sống trong và dân chúng vẫn nô nức đi mua sắm để mừng thành lễ xá tội. Ba số người Ả Rập sống trong thành địa tin rằng khi chiến tranh chấm dứt, các tin đồ Ả Rập sẽ được thống nhất.

Tất cả các con đường chính dọc theo lũng Jordanie đến Ramallah và Nablus xe cộ vẫn lưu thông như thường lệ. Không thấy có quân xa di chuyển.

NHÀ THÊU
MARIA
4 Kỳ Đồng Saigon
Chuyên thêu :
- ÁO LỄ
- QUẦN KỲ
- HIỆU KỲ
- ĐOÀN KỲ
ĐẸP — RẺ — BỀN

PHÂN ƯU

Hay tin trễ :

THÂN PHỤ

TSI NGUYỄN TẤT THẮNG thân lục tại Tân Phát Bảo Lộc.

Toàn thể bạn hữu thuộc 3CHKT-TVKQ Đà-nẵng và tuyến đợi từ thành kính phân ưu cùng tang quyến và nguyện cầu linh hồn Cụ sớm về thiên đàng với Chúa.

PHÂN ƯU

Được tin :

Cụ VÕ VĂN THÀNH

Thân phụ Thiếu Tá VÕ VĂN PHƯỚC Chỉ Huy Trưởng LSQG tỉnh Long Khánh vừa từ trần 07-10-73 tại Biên Hòa.

Thành thật chia buồn cùng tang quyến và kính chúc hương hồn người quá cố được siêu thoát.

Trường Tỷ và toàn thể nhân viên Tỷ Ngân Khố Bạc Liêu

PHÂN ƯU

Hay tin trễ :

Bạn NGÔ VĂN NGỌC

Trưởng Ban Hưu Bổng Tỷ Ngân Khố/BL

đã hy sinh vì công vụ tại Bạc Liêu.

Thành thật chia buồn cùng thân Ngọc cùng tang quyến và cầu chúc linh hồn sớm tiêu diêu nơi miền cực lạc.

ĐẶNG VĂN THANH (VPST/BL)
NGUYỄN VĂN MẬU (Ngân Khố/BL)
PHẠM VĂN SƠM (PB/BL)
HUỲNH THANH NHÂN(THPB/BL)

CẢM TẠ

Chúng tôi chân thành cảm tạ :

— Giám Đốc và toàn thể nhân viên hãng Chương Minh
— Giáo Sư Nguyễn Hoàng Cương
— Ông Bà Chu văn Hữu
— Cụ Đinh Khắc Giao

đã đến chia buồn, tiễn đưa Nội Tổ chúng tôi là :

LÝ THỊ TAM

từ trần ngày 10-9 âm lịch, hưởng thọ 82 tuổi.

Trong lúc tang gia bối rối có gì sơ suất xin qui vị niệm tình thứ.

Cháu nội đích tôn HỨA THÀNH CHƯƠNG và gia đình.

ÁO THẢ VỊT (tiếp theo trang 1)

Ôi ! dân lành khi mất đăng Minh Quân
Kẻ từ khi người và cách muôn dân.
Người vì nước phải rời ngôi Cửu Ngũ
Để dân bước đời tha hương lôi vội...
Kẻ từ khi tôi Chúa cách xa nhau
Năm mươi tư (1954) Nước của biệt ly sầu.
Năm của đức vua rời dân bỏ nước
. . . . . .
Thực ra thì làm vua có vui chi
Cũng như cả đế ai đâu, hỡi bạn,
Vì làm vua, là các ngôn cần nặng
Vác nghiệp cả, vác nghiệp lớn muôn nhân
Vác nghiệp cần của hạnh phúc toàn dân.
Của quốc thế, của Vương Quyền... tất cả,
Nghĩa làm vua như Nữ Oa đội đá
Vá trời cao— Vững mãng đại muôn vần
Mà chi có «Ai» tri dũng tiêu phàm
Cả chân mạng của Vị Vương Ki Đế,
Mới làm được, mới làm nên, làm vuê

. . . . . .

Thơ dài lẽ thế bất tận, Thi sĩ Mão tiết lộ cho biết những giòng thơ lâm li, thê thảm, xác động đến mức độ rơi lệ, bởi những tâm tình trên, xúc động đến mức độ rơi lệ, bởi một vần bài mồn cun, đã chấp thuận cho mời phái đoàn của Ủy Ban văn động tang Bảle vân an người, nhưng khi được biết người lãnh đạo phái đoàn là nữ bán biểu khá ái kiêm thi sĩ «Ái đỗ trên 10 đầu ngón tay» Kiều mộng Thu, thì Cựu Hoàng lắc đầu lia lịa, hết hoảng kêu : «Em chả. Em chả».

Chủ tịch Mão cùng với Ái loan bảo cho, «những đứa con mất Chúa» nữ văn phòng của ủy ban Trần Đẩnh, đặt tại 51B Trần quang Diệu, ai muốn ghi tên vào kiến nghị thỉnh cầu Cựu Hoàng về nước, xin mời tôi ghi gấp. Trầu chậm, uống nước đục, ai ghi chậm sẽ không được chấm mút gì...

TRẦN PHONG VŨ (tiếp theo trang 1)

một tổ thương gia tư nhân được tự ý chuyên chở về miền Đông hoặc ra Trung để bán với giá rất cả. Nguồn tin trên cho biết mỗi ngày có khoảng từ 3.000 đến 4.000 bao gạo được đưa ra khỏi thủ đô.

Các giới chức cao cấp hộ kinh tế đã hơn 1 lần quả quyết rằng miền Nam không thiếu gạo. Các giới này cũng đã hơn 1 lần tỏ ý tin tưởng là kế hoạch thu mua lúa gạo của nhà nước sẽ thành công. Vậy những con số được trung bình để đoán xác tăng giá gạo chính thức do bộ KT đưa ra sẽ với thực tế cung cầu, và như vậy chỉ trong một thời gian ngắn nữa sẽ chấm dứt ngay chợ đen chợ đỏ trên thị trường lúa gạo.

Thế nhưng, gạo tại nhà buôn lẻ vẫn không giảm mà hay, tình trạng khan hiếm cần tiếp diễn dài dài và đắm đăng quản chứng tiêu thụ vẫn phải mua gạo theo giá «không chính thức» !

Vậy, ai sẽ giải đáp và giải quyết sự trái ngược này ?

TIN MỪNG

Được hồng thiếp cưa :

Cô NGUYỄN THỊ HOA

Đẹp duyên cùng

Thầy ĐỖ ANH LỢI

Hôn lễ sẽ cử hành tại 40 Hai Bà Trưng Bình Tuy ngày 8-10-73.

Kính chúc đôi bạn HOA-LỢI trăm năm hạnh phúc.

Hiệu Trưởng và toàn thể giáo chức trường Nam Tỉnh ly Long Khánh

TIN MỪNG

Được tin :

Đại úy NGUYỄN VIẾT PHÚ

Tiểu Đoàn Trưởng — đẹp duyên cùng cô :

TRƯƠNG THỊ TÍNH

Hôn lễ cử hành tại Tuy Hòa ngày 4-10-1973.

Kính chúc Tân lang và Tân gái nhân tuần đời hạnh phúc.

Đại úy Tiểu Đoàn Phó
SQ-HSQ và Binh sĩ TĐ201ĐQP

đã phát hành
Trắc nghiệm VẠN VẬT 12A
của các giáo sư :
NGUYỄN NGỌC NAM - TRẦN BÀ BẰNG - NGUYỄN VĂN HẢI - TÔN THẤT TRUNG NGHĨA - TRẦN ĐỨC THỊNH - TÔN THẤT PHONG.
gồm :
- Hướng dẫn cách thức làm bài trắc nghiệm.
- Trắc nghiệm từng chương để học sinh kiểm soát bài học và thích ứng với chương trình.
- Có bài thi Mẫu để thì sinh thông suốt chương trình và làm quen với lối thi cử mới.
tri đăng XUẤT BẢN & PHÁT HÀNH

15-10-73 phát hành toàn quốc
tuổi ngọc
SỐ 119
DÀY 116 TRANG. GIÁ BÁN 150 ĐỒNG
BÀI VỞ CHỌN LỌC, ẨN LẠT MỸ THUẬT

AI ĐAU RUỘT, BAO TỬ CẦN BIẾT
CẢM TẠ DANH Y
Tôi không may mắc phải bệnh đau ruột và bao tử lâu năm, đã chạy chữa trị nhiều nơi không hết, tình cờ có người bà con giới thiệu Nữ Bác Sĩ NGUYỄN THỊ TỪ, Phòng mạch ở số 15-A Tân quang Khải (Tân Định) chuyên trị theo khoa riêng Châm Đốt kỳ lạ, thủ thuật của Trung Hoa và nhờ đó ma đã nay tôi lành bệnh. Nên xin thành thật cảm tạ Bà NGUYỄN THỊ TỪ và giới thiệu cho ai cũng mắc bịnh kinh niên như tôi để biết mà chữa trị. Chân thành Cảm Tạ
Ô. B NGUYỄN VĂN NỞ
104 Nguyễn tri Phương, Chợ Đũa

LÝ ĐẠI NGUYÊN (Tiếp theo trang 1)

có tham vọng trở thành Tổng Thống Mỹ 76. Theo dư luận thì ông Ford là một cộng sự viên tốt chứ không thể là người lãnh đạo tài ba được.

Trong khi đó thì tòa thượng thẩm Mỹ đã quyết định yêu cầu Tổng Thống phải gởi những cuộn băng ghi âm về vụ Watergate tới Tòa Án đúng như quyết định trước đây của tòa dưới. Sự việc chắc sẽ lên Tối cao Pháp Viện trong ngày tới. Đến đây nếu Tổng Thống có lỗi thật thì ông sẽ không tránh khỏi bị buộc phải từ chức. Như vậy là Mỹ bước vào tình thế vớ nát lãnh đạo trầm trọng.

Qua việc lựa chọn vị Phó Tổng Thống không phải là một chính khách cỡ lớn tài ba của TT Nixon, ông đang đặt nước Mỹ vào sự lựa chọn hết sức nguy hiểm và tế nhị. Một là nước Mỹ phải chấp nhận đăng tiếp tục lãnh đạo trong ba năm nữa, tức là phải cho qua đi vụ Wartergate. Hai là nước Mỹ bước vào một tình trạng hiểm nghèo mất hướng giữa lúc chiến tranh Trung đông đang đe dọa Hòa bình Thế giới.

Quay sang ĐNÁ, các cuộc biểu tình vì đại của Sinh viên Thái lan đòi có Hiến pháp đã được nhà cầm quyền Quân sự Thái nhân nhượng 13 người bị bắt đã được-tha vô điều kiện, và Sinh viên được hứa thôn mãn đòi hỏi vào năm tới. Sự việc này cho thấy, tại ĐNÁ đang có khuynh hướng hòa dịu, vì thế giới không thể một lúc đề cho hai mặt trận cùng nổ lớn, chính vì vậy mà Nga phải nhân nhượng Tiệu qua việc thừa nhận chính phủ lưu vong Sihanouk.

Chiến tranh Trung đông hiện nhiên đang cầm chân Nga tại mặt tây, đó là điều kiện tốt để cho Nguyễn trường Mỹ Kissinger giải quyết với Tàu về vấn đề ĐNÁ cuối tháng 10 này. Lẽ cố nhiên Tàu phải triệt để lợi dụng thời cơ ở cơm có nay để nắm phần chủ động quyết định với Mỹ về cục diện ĐD. Then chốt của vấn đề ĐD vẫn là vấn đề VN. Sau cuộc Hoa du cuối tháng 10 này của ông Kissinger chắc chắn sẽ có nhiều diễn biến thuận lợi cho sự ổn định tại VN. Nhưng từ nay đến đó cũng còn nhiều diễn biến quân sự khắc khe.

CHÚC MỪNG
Được tin :
Giáo sư PHẠM VĂN CHẤT
Chánh Sự Vụ Sở Học Chánh Quảng Ngãi
đẹp duyên cùng
Giáo sư LÊ THỊ MINH CHÂU
Giáo sư trường Trung học Trần Quốc Tuấn
Kính mừng Tân lang và Tân giai nhân suốt đời hạnh phúc.
HIỆU TRƯỞNG và GIÁO VIÊN
Liên trường Tư Chánh B

CHÚC MỪNG
Nhận được tin mừng của hai Bác PHẠM VĂN THANH Quảng Ngãi làm lễ thành hôn cho thứ Nam :
Giáo sư PHẠM VĂN CHẤT
cùng
Cô LÊ THỊ MINH CHÂU
Hôn lễ cử hành tại Saigon ngày 15-10-73.
Gia đình VĂN BẢN Quảng Ngãi, thành thật chia mừng cùng hai Bác và cầu chúc CHẤT-CHÂU đẹp duyên cầm sắt.
Ông Bà PHẠM CÔNG ĐỒNG
43 Phan đình Phùng Quảng Ngãi

CHÚC MỪNG
Nhận được hồng thiệp của Ông Bà Đại Tá NGÔ TẤN NGHĨA báo tin lễ thành hôn của Trưởng Nữ là :
Cô NGÔ HUỲNH HOA
sánh duyên cùng
Cậu LÊ PHƯƠNG THẢO
Hôn lễ sẽ cử hành tại Saigon ngày 12-10-1973.
Xin thành thật chung vui cùng 2 họ, và chúc Tân lang và Tân giai nhân trăm năm hạnh phúc.
Ông Bà Đại Tá NGUYỄN HỢP ĐOÀN
Tỉnh Trưởng Tỉnh Tuyên Đức
kiêm Thị Trưởng Thị xã Đalat

CHÚC MỪNG
Nhận được tin mừng ngày 12-10-73 (nhằm ngày 17-9 Âm lịch năm Quý Sửu) Ông Bà Đại Tá NGÔ TẤN NGHĨA Tỉnh/Tiểu Khu Trưởng Tiểu Khu Bình Thuận sẽ làm lễ vu quy cho Trưởng Nữ :
Cô NGÔ HUỲNH HOA
Sinh viên Dược Khoa — Đẹp duyên cùng :
Dược Sĩ LÊ PHƯƠNG THẢO
Chúng tôi thành thật chia vui cùng Ông Bà Đại Tá và cầu chúc Cô Dâu, Chú Rể trăm năm hạnh phúc.
Thiếu Tá NGUYỄN VĂN TRỊ Trưởng Phòng 3/TKBT
Đại úy VĨNH VU Đại Đội Trưởng DDCTCT/BT
cùng toàn thể SQ-HSQ-BS, Nữ nhân viên Đơn Chính thuộc Phòng 3 và DD/CTCT Tiểu Khu Bình Thuận

In tại TÂN MINH ẤN QUÁN
432, Hồng thập Tự — Saigon

BÁN VESPA SPRINT E0.3
Ít đi 550 000đ liên lạc Nguyễn văn Cang, Thiếu Sinh Quân Vũng Tàu, hoặc 11A Bạch Đằng Phước Tuy hay 133 Võ Tánh Saigon hỏi Vũ ngọc Long.

ĐỌC TRANG 7
MƯỜI HAI SỰ

MỚI PHÁT HÀNH
Băng nhạc
Tiếng hát thanh tuyền 2
★ Cuốn băng mới nhứt mà cũng đắc ý nhứt của THANH TUYỀN
★ Cuốn băng của Quý vị yêu nhạc, ái mộ tiếng hát THANH TUYỀN
Địa chỉ liên lạc : DIAMAT Vietnam
101, VÕ-DI-NGUY (CHợ CŨ) SAIGON 1 — Đ.T. 96.868
★ THÚY - NGA 198 CỘNG LÝ SAIGON

Khởi chiếu từ 16 10 73
SEX ! TÁO BẠO : Đời chưa trang điểm
● Một chuyện Tình thơ mộng, đam mê, táo bạo... không giống bất cứ 1 chuyện Tình nào ● 1 chuyện Tình dám kể cho nhau nghe bên gối...
● Một cuốn phim Việt Nam không làm thất vọng khán giả Việt Nam.
Được thực hiện bởi HOÀNG VĨNH LỘC Đạo Diễn duy nhất Việt Nam đã đoạt 2 giải thưởng VÀNG Quốc Tế : (Golden harvest Award, 1967, Kyoto «Con Bạo Bé Nhỏ Đàng» — Film showing best theme «Người Tình Không Chân Dung», 1971, Taipei). Đạo Diễn đầu tiên đoạt 2 giải thưởng Văn Học Nghệ Thuật của Tổng Thống VNCH :
Với HUY CƯỜNG : Khuôn mặt Điện Ảnh thuần túy nhất, NHƯ LOAN : Khám phá mới, NGUYỄN CHÁNH TÍN : Tài Tử Sân Viên đang được giới Trẻ mến thích, THANH HƯƠNG : Nữ Sinh ngoài đời và trong phim. Xuất hiện đầu tiên trên màn ảnh, sẽ gây kinh ngạc.
KHỞI CHIẾU TỪ NGÀY 16 THÁNG 10 NĂM 1973, TẠI CÁC RẠP :
REX, HƯNG ĐẠO, VĂN HOA SG, LÊ LỢI, KINH ĐÔ, PALACE