Cam on anh Võ Phi Hùng (Cựu HS Petrus Ký,67-74) gởi tặng bảo scan từ microfilm (của Đại Học Cornell). Huỳnh Chiếu Đẳng chủ Quán Vên Đường

NIXON - GROMYKO HỌP BÀN 4 GIỜ VỀ

HÒA BÌNH MA TẠI VIỆT NAM

BỊ ĐE DỌA BỂ

HOA-THỊNH ĐỐN 29.9 (Tổng hợp) Bằng thư ngày, tổng thống Nixon đã hội đàm với ngoại trưởng Nga Andrei Gromyko trong 2 tiếng đồng hồ. Ngoại trưởng Kissinger và Đại sứ Nga Anatoly Dobrynine cũng có mặt trong cuộc hội đàm này.

Phát ngôn viên tòa Bạch ốc ông Gerald Warren đã cho biết rất mơ hồ về nội dung câu chuyện giữa 3 vị lãnh đạo trên cũng được bàn tới trong cuộc hội đàm này.

Thông tấn AP cũng loan tin là trong cuộc gặp gỡ TT Nixon NT Nga Gromyko đã yêu cầu Mỹ đành cho Nga được hưởng quy chế «nước được ưu đãi» trong những việc trao đổi mậu dịch với Mỹ.

Trong khi ấy ngoài tin của thông tấn UPI ở Saigon cho rằng «Hòa bình ma» ở VN hôm thứ sáu đã tiến xa hơn đến 1 cuộc chiến tranh công khai.

Mỗi viên chức cao cấp của VNCH không quyết đăng ông «chắc» HK sẽ «bắn» vào vùng chiến lợi ấu CS viếng tục các hoạt động quân sự gia tăng theo mức độ như hiện nay.

MN BƯỚC VÀO THÁNG 10 DỨT ĐIỂM GIẰNG CO KHỞI SỰ TỔNG KIỂM TRA QUÂN SỐ CÁC PHE

PNV-CP : Xăng nhớt chưa tăng giá «hôm nay» — *Báo nhà nước : tham nhũng lộng hành dữ dội quanh vụ gạo*

CHỦ BIÊN CHU TỬ và NHÓM NHÂN CHỦ

SỐNG THẬT

SỐ 677 Giá 35 đồng Chúa Nhựt 30-9-1973

CHỦ NHIỆM, CHỦ BÚT TRỊNH DƯƠNG, NG. THỊ THÁI — CƠ QUAN VẬN ĐỘNG CÁCH MẠNG DÂN TỘC XÃ HỘI — BÁO QUÁN 133 VÕ TÁNH SAIGON - ĐT. 25644-98810

«Đại Hội Gạo Miền Tây» căng thẳng với sự góp mặt của hàng trăm nhân vật đủ cỡ

GẠO VẪN TOÁT MỒ HÔI LẠNH

—Bộ Kinh Tế vay thêm NHQG 38 tỷ tung ra thị trường —Các biện pháp mạnh được tiếp tục để gom gạo về vùng an ninh —16 Tỉnh Trưởng Miền Tây phải thu mua đủ gạo hoặc mất chức —Cấm ngặt thương gia mễ cốc đổi địa điểm buôn bán —Nông dân chỉ được trữ đủ ăn 3 tháng.

— *THẠCH TRUNG*

CẦN THƠ 29.9 (ST) Kết quả đại hội lúa gạo miền Tây hôm thứ sáu cho thấy chính phủ sẽ thu mua 300.000(ba trăm ngàn) tấn gạo trong 3 tháng,sau khi gặp 73 và 16 tỉnh trưởng miền Tây sẽ phải chịu trách nhiệm việc kiểm soát tấn trữ cũng được áp dụng cả biện pháp mạnh nhất là gom hết lúa của nông dân vào các địa điểm an ninh giữ đủ ăn 3 tháng kỳ dư phải bán hết cho chính phủ.

Đại hội lúa gạo miền Tây do thiếu tướng Nguyễn vinh Nghị, tư lệnh QK4 chủ tọa với sự có mặt của 2 đại diện tổng trưởng kinh tế là phụ tá tiếp viên Đỗ Hữu Ngọ, tổng cự trưởng tiếp tế Lê Văn Kim, các tỉnh trưởng, trưởng ty kinh tế, nông nghiệp của 16 tỉnh miền Tây. Phái viên ST phi nhận tại chỗ 1-muốn thu mua hơn 300 ngàn tấn như vậy, bộ kinh tế phải có 48 tỷ bạc nhưng đến nay bộ này mới xoay được 10 tỷ ở qui phần xuất quân binh, 38 tỷ còn lại sẽ phải nhờ NHQG ứng trước chi hoàn trả sau với lãi suất 14%.Hồi tháng 4/73 NHQG đã cho bộ kinh tế vay 15 tỷ rồi.

Các giới chức thẩm quyền bộ kinh tế nói việc vay thêm mấy chục tỷ nữa không có gì nguy hiểm cho cân đối phí phủ của QG vì vay tiền thì đã có lúa gạo bảo đảm. Theo các nguyên tắc kinh tế tài chánh thông thường thì NHQG ứng tiền thì chính phủ phải trả đúng hạn, theo thông lệ đợt thứ nhất vay ti trả xong. Đợt hai vay nhiều (gần gần 3) áp lực lạm phát gia tăng, tự nguy hiểm được nói tả lo cho chính không phải không.

Nhu cầu đã được 2 ông Đỗ Hữu Ngọ và Lê văn Kim đề ra, tướng Nghị nắm vùng tỉnh hình sản xuất ở lãnh thổ mình và đã chấp thuận. Tướng Nghị trao quyền áp dụng các biện pháp mạnh cho 16 tỉnh trưởng hầu bết là các đại tá QLVNCH để kiểm soát tồn trữ và thu mua. Đối lại ông cũng bảo trước cho các tỉnh trưởng biết, tăng vinh trưởng nào không lo tồn trữ thu mua lúa gạo, không giao đủ số lúa gạo cam kết sẽ bị cách chức ngay lập tức. Tướng Nghị cũng nói rõ thương gia ở tỉnh nào lâm ăn trong tỉnh đó không được sang tỉnh khác. Một số các tỉnh trưởng từ trước không đắm vững số lúa gạo sản xuất trong tỉnh, không hiểu rõ việc thu mua thế nào, nên khi có lệnh lo gạo, liền thành lái gạo một cách bất xác xích và lôi ra nhiều chuyện «lạ». Khả năng cung cấp gạo rất cao nên số thông, dự đã xuất tỉnh trong 3 tháng 10, 11 và 12 có thể lên đến 422 ngàn tấn.Vì dự Ba Xuyên,trước bảo khả năng chỉ sản xuất 8 ngàn tấn thương sau khi bị «ép» bán «con số mọi lên 14 ngàn tấn trong tháng qua.

Các con số về việc thu mua trong 3 tháng 10,11,12 được ấn định như sau:tháng 10 mua 75.040 tấn, tháng 11 mua 76 797 tấn và tháng12 mua 165,920 tấn cộng chung 317.757 tấn các tỉnh cung cấp nhiều nhất là Ba Xuyên 66.000 tấn, Bạc Liêu 51.000 tấn và Định Tường 50.000 tấn. Đây là dự trù cho đợt thu mua lúa sớm gồm Thâu Nông, lúa sớm, lúa nếp đang gặt và được thu mua 10-73.

Được biết số gạo dự trữ nay có

Xem tiếp 5 trang 8

TH. VIỆN MỸ CẤM CHÍNH PHỦ VIỆN TRỢ CHO BV — MTGP

HOA THỊNH ĐỐN 29.9 Theo tin AP Thượng viện HK hôm thứ sáu đã chấp nhận tu chính do liên bộ đến ngân khoản của bộ Quốc Phòng, trong đó ngăn cấm không cho HK viện trợ cho BV và MTGPMN trường hợp phía CS cung cấp tin tức đầy đủ về số phận các quân nhân HK mất tích tại ĐD.

Tin tức AP tu chỉnh do Thượng viện Nghị sĩ Robert D Dole, đảng Cộng Hòa, tiểu bang Kansas, soạn thảo, được chấp thuận qua một cuộc biểu quyết.

Nhắc lại trước đây Bộ Ngoại Giao Hoa Kỳ đã nhiều lần cảnh cáo CSBV thiếu thiện chí trong việc gởi HK tin lại quân nhân HK chết và mất tích tại Đông Dương.

DẤU HIỆU MỞ MỜ ĐẦU «THÁNG 10 DỨT ĐIỂM CÁC VẤN ĐỀ MN»

LẬP PHÁI BỘ QUÂN SỰ PHỐI HỢP UBQTKS KHỞI SỰ TỔNG KIỂM TRA QUÂN SỐ 2 PHE

☐ Phái bộ VNCH gồm 40 Sĩ quan cao cấp bắt tay vào việc từ 1-10 ☐ *HẢI TỪ*

SAIGON 28-9-Bao mươi sĩ quan cao cấp của quân đội VNCH đã được tuyển chọn để thực hiện một cuộc tổng kiểm tra quân số qua 4 quân khuyết chính thức khởi sự tiến hành vào ngày 1-10-1973 tới.

Theo 10/73, như những tin tức đã được loan báo, sẽ có những chuyển động mạnh liên quan đến 1 giải phóng khẩu trị cho miền Nam VN và cuộc tổng kiểm tra quân số năm trong khuôn khổ thi hành hiệp định thư, điều 13

Điều 13 quy định rõ đã lực lượng vũ trang VN ở miền Nam VN sẽ do 2 bên Nam VN giải quyết trên tinh thần hòa giải và hòa hợp dân tộc, hành động và tôn trọng lẫn nhau, không có sự can thiệp của nước ngoài, phù hợp với tinh hình sau chiến tranh. Trong số những vấn đề hai bên miền Nam VN thảo luận có vấn đề các biện pháp giảm số quân của các lực lượng vũ trang của hai và phục viên số quân đã giản. Hai bên miền Nam VN sẽ hoàn thành việc đó càng sớm càng tốt ».

Sĩ quan VNCH được tuyển chọn theo tiêu chuẩn thông thạo Anh ngữ Pháp ngữ và trong đó hết 16 vị có bằng cử nhân luật khoa, hoặc thông thạo công pháp quốc tế.

Hoạt động của nhóm sĩ quan kiểm tra quân số năm trong nhu cầu mới BLHQS2B.

Quân số VNCH đã được loan báo cùng khai là 1100000 gồm cả chính quy, địa phương vì nghĩa quân.

Nguồn tin trên không nói rõ sau cuộc kiểm tra quân số VNCH sẽ bớt xuống bao nhiêu và cũng không nói đến việc kiểm tra quân số của VC như thế nào.

Tuy nhiên, tin trên cũng cho thấy, chiến hướng tiến tới hòa giải dân tộc đang có cơ đạt được bước tiến cụ thể thứ nhất, ít ra là về phía VNCH.

Việc thực hiện điều 13 nghị định thư có thể tốt thiện chí tối đa của Chính phủ VNCH, trong khi hoạt động và hiệp lực của Bên LHQS và VC tất yếu kém, kể cả việc bỗ sung đủ số thanh viên tại các tổ đặjbuông.

Nguyên tắc đó, tuy cho đến nay, không được 2 bên công khai đề cập, nhưng việc chuyển động kiểm kê quân số VNCH, giới quan sát tiên đoán là phía CS cũng đã có những chuyển động ngăm trong xứng như vậy, cho các trận đánh lớn như Lộ Minh chỉ là những hòn mồi cho mối mật hậu trường chiến tranh tìm lại.

PNV/QS KHÔNG XÁC NHẬN HAY PHỦ NHẬN :

BIỆT KÍCH V.N.C.H TIẾP TỤC GIẢI TỎA ÁP LỰC LỘ MINH

☐ Từ tháng 9-73: 50.000 CSBV được đưa vào NVN

SAIGON 29.9 Nguồn tin quân sự hôm thứ Sáu cho biết quân biệt kích VNCH đã tiếp tục được phi cơ đưa v o cản cứ Lộ Minh để thực hiện công tác thám sát.

Căn cứ Lộ Minh, sắn cách Pleiku 37ra số phía Tây, đã bị quân BV có chiến sa vs trong phòng yên tạp trên ngày v o hôm 22-9.

Trong tá Lê trung Hiếu PNV/QS đã không xác nhận hoặc phủ nhận tin trên.

Nguồn tin quân sự tại Pleiku nói rằng các binh sĩ thuộc lực lượng đặc biệt VNCH đã được tuyển thêm đưa v o căn cứ Lộ Minh, nhưng quân tin này không nói rõ số binh sĩ được đưa vào đây cũng như không nói rõ các binh sĩ này cho ở lại Lộ Minh hay không.

Trong khi đó cuộc hop cấp trưởng phái đoàn hòa thử sáu của hai LHQ2B đã phải bỏ dở vì các chàng vì một sự kiện hết sức nghiêm trọng vừa xảy ra trên chiến trường. Đó là người ấn lôi tuyên bố mở đầu cuộc hop bế bắt thân của chuẩn tướng Phan Hòa Hiệp phái đoàn quân sự VNCH tại trung tâm đàn vụ Saigon.

Các trưởng phái đoàn trong ban LHQS2B đã hop phiên cuối tuần tại căn cứ TSN sáng thứ sáu, ngay trong những giây phút đầu với tư cách chủ tịch tướng Phan hòa Hiệp

Xem tiếp 1 trang 8

BÁO NHÀ NƯỚC TỐ CÁN BỘ CHÍNH PHỦ

THAM NHŨNG LÀM TÊ LIỆT KẾ SÁCH THU MUA LÚA GẠO

☐ Dân Biểu chủ tịch Ủy Ban Kinh Tế HV đòi tướng Nghi xét lại nhân sự thu mua

● *DANH HOÀNG SƠN*

SAIGON 29.9.— Nhật báo Dân Chủ cho đăng cảm quyền bào 28-9 đã xác nhận có thêm những trong công tác thu mua lúa gạo và vấn đề nhân sự có thể làm hỏng kế hoạch tốt đẹp của chính phủ.

Trong bài quan điểm đăng trên trang nhất tựa đề «gạo tham những trong kế hoạch thu mua», cơ quan ngôn luận của đảng DânChủ cũ TT Thiệu lâm chủ tịch nói rõ rằng tế trạng tham những trong kế hoạch thu mua lúa gạo đã được phát giác ở Định Tường và Kiến Phong và không quyết là nếu tình trạng này không được ngăn chặn thời sẽ lớn rộng nhanh chóng và làm hỏng chương trình của chính phủ.

Không thấy báo Dân Chủ nói rõ các vấn đề chính phủ sao đã tham nhũng ở Định Tường và Kiến Phong, công tác thu mua hiện được giao phó cho các tỉnh trưởng thì hình cũng với các đại diện của bộ kinh tế. Tuy nhiên, báo này cho biết các viên chức chính phủ đã bắt đầu bán lúa gạo dưới giá ấn định trong kh lập hòa đơn với TCIT theo giá chính thức và bỏ túi hàng trăm triệu bạc.

Báo DC còn đưa ra nhận định là rất để hiểu việc «ông dân cầu giữ lúa gạo và các sản phẩm này lợi vào tay CS.

Xem tiếp 4 trang 7

30 9

LẠI CÓ TIN ĐẢO CHÁNH Ở IRAQ

BEIRUE 29.9 Nhà cầm quyền Iraq hôm hôm sáu đã ban hành lệnh giới nghiêm vô hạn định tại thủ đô Baghdad và các vùng phụ cận. Sáng hôm thứ sáu phi trường quốc tế của

Xem tiếp 8 trang 8

TRẦN PHONG VŨ

Cần sớm dứt khoát một chánh sách thu mua lúa gạo

Trận giặc lúa gạo đã nổ ra gần 2 tháng. Nhưng cho đến nay hầu hết những biện pháp được Nhà nước đề ra nhằm giải quyết như cầu cơm gạo hàng ngày của đám đông quần chúng tiêu thụ vẫn chỉ có tính chất giải đoạn, để đối phó những khó khăn trước mắt mà thôi. Cũng với sự ra đời của những Ủy ban bình định vất vả, Ủy ban điều hòa việc cung cấp và phân phối lúa gạo. Nhà nước đã quyết định đánh quyền thu mua trực tiếp tại địa phương, một công việc từ lâu nay vẫn nằm trong tay giới thương gia mễ cốc. Tuy nhiên, người ta có quyền hoài nghi tính cách hữu hiệu của những tổ chức mới mọc trên đây khi nhìn vào hiện tượng thiếu phối hợp giữa trung ương và địa phương trong vấn đề thu mua, phân phối và ấn định giá lúa gạo hiện nay.

Theo sự tiết lộ của một DB gốc Kiến Hòa và một số nghị viên ở đây thì mặc dầu đã có những Ủy ban điều hòa phân phối lúa gạo ở cấp xã, các viên chức Quận vẫn tự ý đánh lấy công việc thu mua một cách bừa bãi, thất nhân tâm, như vào tháng nhà xơ vét: tăng giá lúa, tăng giá gạo của nông dân mà không hề trả cho họ một khoản tiền nào và nếu có tiền nhà thì được trao cho một biên nhận. Tình trạng này xảy ra những cuộc bạo động trong giới nông dân đã tự bảo vệ gạo. Trong khi ấy một lúa được phép dự trữ cho mỗi đầu người chỉ có 1 giạ mà theo ý kiến của các dự điền dân cố địa phương không thể đủ cho nông dân ăn để canh tác và chờ mùa lúa sau.

XEM TIẾP TRANG 8

ly dân quyền

Không có thành phần thứ ba, không có Hội đồng Hòa giải Hòa hợp

Công thức hòa bình cho các nước DD hiện nay đã mặc nhiên được đặt trọng tâm vào việc tạo lập một thế chân vạc 3 thành phần ngang nhau Hòa bình đầu bằng Hiệp định Hòa bình VN tại Bale, tiếp đến là Hiệp định Hòa bình tại Lào, và giờ đây sắp sửa được áp dụng vào tình hình Cambốt.

Theo lẽ nhiên thì bất kỳ hai lực đối kháng, thì phải có lực Tương Hòa giải mới làm cho sự đối xung đối đầu rần rỉ ở vào thế Hòa hợp. Các thế lực Quốc tế đã và đang triệt để áp dụng phương thức đó vào tình trạng xung đột tại DD. Cần việc các nước DD có 3 thành phần thực sự hay không lại là chuyện khác.

Khi công thức đã là 3 thành phần, thì nếu không có thành phần thứ 3 thì không thể có Hội đồng Hòa giải và Hòa hợp Dân tộc được. Không có Hội Đồng Hòa giải Hòa hợp thì không thể có được Cấu pháp chính trị cho ĐD. Không có giải pháp chính trị thì không thể có hòa bình được.

Phe Cộng VN hiện nay đang chủ trương cố tạo lập một nước thứ 3 tại VN, để làm thế đứng vững chắc cho họ trước khi áp dụng công thức Hòa giải Hòa hợp ở phần đất còn lại của VNCH. Điều này là một cản trở lớn lao cho Hòa Bình VN.

Trong khi đó thì phía VNCH quyết chống lại việc thành hình một nước thứ 3 của phe Cộng. Vì đồng thời cũng không muốn vừa ý về thành phần thứ 3 VNCH cho rằng ở một nước tình hoạt thêm lá lối «Đốc chiến» thì chỉ có «Đối lập» chứ không có thành phần thứ 3 nào hết.

XEM TIẾP TRANG 9

PHÁT NGÔN VIÊN CHÍNH PHỦ BÙI BÁO TRÚC

XĂNG «HÔM NAY» CHƯA LÊN GIÁ NÓI VỀ TỰ C. TRỊ LÀ BÁN ÁO LẠNH MÙA HÈ

☐ Bà Thành khoe phải nhờ Tổng thống Nixon can thiệp mới được thả

— *LÊ PHÚ BỒN*

SAIGON 29.9 Lại thêm 1 lần nữa PNV chính phủ Bùi Báo Trúc nói rằng «Giá xăng và dầu lửa hôm nay không thay đổi». Tại Trung tâm Điều vụ sáng thứ bảy 29.9, ông Trúc cho biết đã phải kiểm nói Thủ trưởng Kỹ Nguyễn đức Cường và quả quyết như trên để trả lời 1 câu hỏi của báo chí liên quan tới các tin đồn xăng có thể đã giá mới lên nữa vào thượng tuần tháng 10/73.

Bình luận về cuộc Bạch Thư nói về tự chính trị của DB HS ngày Nhựt n. PNV chính phủ Bùi Báo Trúc nói đã khoa đúc qua cũng đã cho rằng cuộc Bạch Thư đó «đã giá trị và DB HS ngày Nhựt đã «Đáo ác lạnh giữa mùa hè». Theo ông Trúc lúc nay không phải là lúc tuyên bố lão lếu về tự chính trị mà DB Nhựt nên nghĩ đến các chiến sĩ BBQ tại Lộ Minh và Tổng Lệ Chân hưu.

Cuối cùng PNV Chính phủ lại nói rằng cơ ngơi Nghị sĩ Trương Tiến Đạt, một số người đã tìm thấy không bằng» khi tuyên bố rằng «vice VNCH phần công chiến lại Lê Minh là 1 hành động hợp lý».

Mặt khác, ông TTH cho biết Bà Ngô Bá Thành đã chính thức xác nhận là Bà không sửi người trong lá nầy, vì mới trường trách đầu của bà chưa chấm dứt khi VN «ném cô HB và nhất là khi thành phần thứ 3 chưa ra đời».

Theo tin nây thì b Thành cho rằng hiện nay mọi thế lực quốc tế và mối hang gạo thế giới đều gần liền trong 1 thế «Liên lập». Bản cờ quốc tế đính liền với các biến chuyển Sơn Cước Đông Dương. Ở Đông tình hình chính trị Á Đông lại liên hệ với sinh hoạt chính trị tại Nam VN. Do đó theo bà Thành nếu thực thế chính trị thì 3 xuất hiện thì nó sẽ gây 1 lành hưởng đến kế và tác chấn là nó sẽ thành hình trong một ngày gần đây.

Xem tiếp 9 trang 8

MỸ CAM KẾT ỦNG HỘ PHOUMA

P. LÀO KÉO VÔ VẠN TƯỢNG KHỞI SỰ CHẾ ĐỘ LIÊN HIỆP

☐ SEATO quyết định giảm hoạt động quân sự

VẠN TƯỢNG 29.9 Nguồn tin Vạn Tượng cho hay, nhóm các đi quan Pathet Lào tham dự vào việc kiểm soát thỏa hiệp ngưng bắn mới ký kết gần đây tại Lào đã đến Vạn Tượng. Phái đoàn chính phủ Vạn Tượng vừa tuyên bố sẵn sàng hợp chung chung chế độ. Quân địch đông vào, trừ bị tại gia, đông viên tại chỗ, miền, huấn dịch. Ngoài ra tổng Nhà Nhân Lực còn có nhiệm vụ nghiên cứu về đường lối hướng nghiệp và chuyển dụng quân nhân giải ngũ.

THEO BÁO LOS ANGELES JIMES

KHMER ĐỎ - B.V ĐOẠN GIAO VÌ TRANH CHẤP LÚA GẠO

☐ KPC mất 2 tiền đồn gần Nam Vang

NAM VANG 29-9 Tin của Los Angeles Times cho hay những trận giao tranh ác liệt vẫn đang tiếp tục giữa lực lượng KPC giáo các đơn vị CSBV và các lực lượng CS KPC ở địa phương. Cuộc giao tranh xảy ra mà người ta được biết đã xảy ra trước đây chừng 4 hôm. Các nguồn tin chính thức tại Saigon với những tin tức tuyệt triệt nhận được từ KPC nói rằng người nhân chính là thân đoạn ngày thứ ba giao tranh trong khu vực tiền tuyến Kompong Cham, cách Nam Vang 8 tiếng đồng hồ xe đã lên tới tận Hồ nói về Bắc Kinh và liên quan tới ở ông Sihanouk. Việc chia sẻ ba phần này đã trở thành sản rộng hơn 8 tỷ bài thông 6-1973.

xem tiếp 3 trang 8

Đọc bài trang 5

CÔN ĐỒ TÀI BÌNH THUẬN GỞI ĐƠN HĂM DỌA

các cơ quan báo

THỦ ĐÔ VINNEE NÁO LOẠN

DU KÍCH Ả RẬP ĐỘT NHẬP NHÀ GA THỦ ĐÔ ÁO QUỐC BẮT 4 CON TIN DO THÁI TỪ NGA ĐI CƯ SANG

VIENNE 29-9 Lại 1 vụ bắt các con tin do thr Ả Rập chủ mưu đã gây hồi hộp Âu châu xảy ra tại 1 nhà ga xe lửa ở biên giới Áo quốc, ở Marchegg cách thủ đô Vienne 50 rs về phía đông. Tin AFP cho hay 1 số người Ả Rập có vũ trang liền vô lựu đạn đã đột nhập nhà ga nói trên đúng lúc cỡ 1 đoàn xe lửa tới. Chuyến xe lửa này có kéo theo 1 toa chở hành khách từ Nga sô tới. Trong đó 1 số kiều dân Nga gốc Do Thái trên đường đi cư sang Do Thái. Quân không bố đã thông báo bắt đầu 5 con tin DoThái và một nhân viên quan thuế. Lập tức họ áp tải các người này ra 1 xe hơi đã ta 1 phi trường ở ngoại ô Vienne. Tin gửi chót cho biết là sau một thời gian nếu cả gay gu.

Xem tiếp 7 trang 8

ÁO THẢ VỊT

Chủ biên Sống Thần từ chức đề tạ tội

Kính gởi anh ATV,

Tôi ở Quảng Ngãi, thu lượm được nhiều cái lý lẽ về vụ Tài Mậu. Vụ tài mậu (buôn bán hàng hóa với VC) phải nói rất vui.

Cho nên lớn vụ này hình như là tướng sạch Ngô quang Trưởng. Tướng Trưởng là người mà sau này chứng ta qui mến, tin-tưởng. Tuy chiến không vì vậy mà ông Tướng này không có những sai lầm.

Theo nhận xét của tôi cũng như dư luận thì vụ Tài Mậu này đúng là «đầu voi đuôi chuột». Có hai người bị liên quan đến vụ này một cách khác hẳn :

Người thứ nhất là Thiếu tá Chương quận-trưởng quận Bình Sơn. Ngay sau vụ Tài Mậu nổ lớn, Thiếu tá Chương bị cách chức và bị phạt 30 ngày trọng cấm. Lý do đầu tiên, theo nhận định của «Tướng sạch» là ông Chương định đăng quan trọng đến vụ này.

Nhưng... sau khi Cục và Sở An Ninh quân-đội về quận Bình Sơn năm đêm đã cả tháng đề điều tra thì không năm được một tí tí bằng cớ nào. Qui vị đi điều tra bên chuẩn với hai bản tay trắng.

«Tướng sạch» được bào cáo đây đủ, song đã thốt phụ và cách chức Thiếu tá Chương. Sau nói chẳng lẽ rút lại. Vì vậy lý do phạt và cách chức Thiếu tá Chương được chuyển đổi thành «Thiếu kiểm soát».

Nói đến việc kiểm soát tôi lại xin trình với anh là đã Ngô Trung tướng có làm quận trưởng Bình Sơn cũng không rài nào kiểm soát được. Bởi lẽ đân chúng nghèo đói, than tiền thường đem tông lon gạo bán cho VC. Thấy mặt người dân bả mang một lon gạo bắt cứ ai cũng không thể nghi ngờ được. Hoặc việc bán xăng chăng hạn. Một chiếc xe Honda đổ đầy bình, chạy phom phom vào vùng Vi Xi đã chạy về và có

XEM TIẾP TRANG 8

Xem mặt một khối lực ảnh hưởng tại V.N
NGƯỜI MỸ & CHÍNH TRỊ MỸ

SONG THAO

UYÊN THAO

Ngày 15.8.73 Không Lực Mỹ chính thức ngưng oanh tạc KPC, mở ra một giai đoạn mới trong cuộc cờ Đông Dương : giai đoạn tranh chấp không cá mặt quốc đội Mỹ. Tuy nhiên, thực tế lại cho thấy người Mỹ đang cố "lấp đầy" lỗ hổng do bằng những nỗ lực gia tăng ảnh hưởng kinh tế, chính trị. Yếu tố Mỹ tại chính trường Đông Dương, do đó vẫn còn nguyên sẹo. Chúng có là cuộc đảo chính gần như hoàn thành của phe cực hữu lão ngày 20.8.73 đã không thể đứng vững nổi quá 6 giờ đồng hồ, sau khi tòa đại sứ Mỹ tại Vọn Tượng lên tiếng ủng hộ chế độ Phoumi. Vì thế, chắc chắn sẽ không có tích đặt ra vấn đề nhận diện người Mỹ và chính trị Mỹ vào lúc này.

Loạt bài dưới đây được viết hồi cuối năm 1969 (và đã trích đăng 1 phần trên "Tuổi trẻ hôm đó") có giúp phác họa một cái nhìn rõng quát về cả 2 khía cạnh THẾ và DỤNG của nền chính trị Mỹ. Mục đích của nỗ lực này không ngoài việc giúp phân tìm kiếm — một thái độ thích nghi đối với người Mỹ và chính trị Mỹ mà người dân nhược tiểu đã bị bắt buộc phải liên hệ.

(*Tiếp Theo*)

Đối với người Mỹ, việc đạp đổ tính cách thiêng liêng của vương quyền hay quốc quyền không có nghĩa là đi tìm dựng lên những giới hạn mới cho các quyền đó bằng cách bỏ bớt một tố cau dài. Triệt để và lý tưởng hơn, người Mỹ đã đặt lại việc xây dựng cho các quyền đó một nền tảng mới dựa trên tư tưởng cấp tiến của những Thanh giáo đã đã trực xuất khỏi đảo quốc Anh từ thế kỷ 16. Người Mỹ đã hiểu và chấp nhận tư tưởng Lock bằng ý hướng thăng hoa quyền sống của con người, đặt con người vào địa vị của mục tiêu phụng sự.

Với Lock, người Mỹ quan niệm rõ rệt rằng chủ quyền của con người phải được hoàn toàn tôn trọng khắp mọi lãnh vực. Nhà vua hay các tập đoàn lãnh đạo chỉ thừa ý của con người để nắm quyền điều khiển xã hội theo sự thỏa thuận của con người và quyền hành của họ cũng như về cách thi hành quyền hành đó. Bởi xã hội không phải là mục tiêu chính. Sự hợp quần theo bất kỳ cách tổ chức nào cũng chỉ do nhu yếu tiến hóa và nhu cầu hạnh phúc cho con người.

Ngoài cân bằng đó, xã hội không thể dựa trên một căn bản nào khác để buộc con người phải cố bổn phận đối với nó. Điều duy nhất mà con người có bổn phận phải tuân hành chỉ là luật thiên nhiên hay luật Thượng Đế theo xác tín của Thanh giáo đó.

Thành ra Âu châu đã tạo ra John Lock để rồi nhân vật này trở thành một nguồn ánh sáng dẫn đường cho Mỹ châu tiếp tới. Sự trọng nhẹ có lẽ phải kể là một chứng liệu tốt đẹp nhất minh thị cho cái tâm hồn trong sáng của người Mỹ so với những người Âu châu cùng thời đang bị ngụp lặn trong những cuộc tranh chấp vọn vật về quyền hành.

Nếu cho rằng tư tưởng của Lock chẳng có gì là cao xa thì có lẽ người ta phải dựa vào tư tưởng chính trị Đông Phương chứ không phải tư tưởng chính trị Âu châu mặc dầu những cuộc cách mạng dân chủ đã xảy ra trước hết tại phương Tây. Tại Đông Phương hơn hai ngàn năm trước, các tư tưởng gia đã biết dồng hóa ý dân với ý trời và mặc dầu nhà vua được gọi là Thiên tử, người ta vẫn xếp vào hàng thứ ba sau dân chúng và quốc gia. — Dân vi quý, xã tắc thứ chi, Quân vi khinh.

Sở dĩ Đông Phương còn chậm tiến tới ngày nay có lẽ vì tư tưởng trên đã không được phổ cập trong quần chúng và có lẽ đúng như Bruckberger đã nhận định là người Mỹ đã khởi sự cuộc cách mạng của họ trên một vùng được quét sạch.

Với cái nền hoàn sạch đó, căn bản đạo đức của nền chính trị Mỹ không phải trải một cuộc phá trộn nào. Ngược lại căn bản trên còn được hình thành do sự chuỗi lọc những chất liệu thuần khiết nhất trong các điều kiện nẩy nở thuận tiện nhất.

Dù người Mỹ không bao giờ phủ nhận nguồn gốc và truyền thống của họ nhưng xã hội Mỹ đã trở thành một kiểu mẫu xã hội nguyên thủy, một xã hội được dưng nên do những con người hoàn toàn tự do theo đuổi sáng kiến và ở các tưởng tượng của mình. Tính chất này xác nhận ưu điểm lớn lao của nước Mỹ là một xã hội nguyên thủy được xây dựng vào kỷ nguyên nẩy nở trọn vẹn của tư tưởng nhân loại. Trong trạng huống này tất nhiên nền chính trị Mỹ phải thừa hưởng những điều hết sức tốt đẹp. Có thể nói ngay rằng nếu chính trị Mỹ bội được tất nhiên may mắn để trở thành nền chính trị có ý hướng chính xác và điều kiện tiến hóa mau lẹ nhất. Điều này đã được chứng tỏ trong sự phát hoạ hết sức dễ dàng của các chính khách Mỹ về các nguyên tắc căn bản của đời sống Mỹ quốc.

ĐỊA VỊ CON NGƯỜI TRONG TINH THẦN CHÍNH TRỊ MỸ

Người soạn thảo ra bản Tuyên Ngôn Độc Lập của Mỹ là Thomas Jefferson chắc chắn được rất ít người gọi là một tư tưởng gia hay một nhà cách mạng. Bởi vì Thomas Jefferson cũng như những đồng chí của Ông chẳng bao giờ phải chống chọi với mọi trở lực, chẳng bao giờ phải tìm tòi phân tích thực tế để hô hào một cuộc đổi thay. Điều mà về sau người ta gọi là cuộc Cách Mạng Mỹ chỉ là cuộc chiến đấu chống lại sách thống trị của người Anh thực ra cũng chẳng có gì là khác nghĩa lắm. Thomas Jefferson và các đồng chí của ông đã chỉ bàn có một vấn đề gay go là sự hợp nhất các Tiểu Bang.

(còn nữa)

Ngoại Trường Mỹ H. Kissinger và sứ mạng dứt điểm Đ. Dương

☐ Hậu thuẫn quốc tế và quốc hội Mỹ sau lưng Kissinger ☐ Các phe đối nghịch tại ĐD đang bị ép dần vào cái khung của Hiệp định Balê ☐ Bài toán ĐD sắp có đáp số ☐ Triển vọng của VN trong khung HĐ Balê.

HẢI TRIỀU

Trái với dự đoán của nhiều quan sát viên quốc tế, chế độ của tướng Lon Nol và quislinge Khmer vẫn tồn tại và vững mạnh dần sau ngày 15-8-73 ngày HK ngưng oanh tạc yểm trợ ở Lào người ta đã bi quan về ý giải pháp liên hiệp Quốc Cộng khi tướng Thao Ma đào chánh thất bại và những hậu quả xảy kế tiếp sau đó — Nhưng vẫn đề hầu như đều nằm trong cạnh bạc của các đại cường và ý giải pháp cho Vương quốc Lào đã thành hình. Tòa đại sứ Mỹ và Nga ở Lào đã đóng góp rất nhiều cho kiến trúc liên hiệp này. Tại HTĐ, Nixon đã rất mãn nguyện khi thấy thỏa ước tại Lào được ký. Vẫn đề Ai Lao tạm coi như ổn—Vẫn phía Nam, chiến cuộc ở Cao Miên vẫn còn, nhưng vơi sự tiếp tay của CSBV thế đành như thế trc của Khmer đã nhưng ngày đầu trước 15-8 đã chúng dần. Vì thế lực quốc tế thỏa thuận tạo thế quân bình cho ĐD nên sự lớn mạnh của lực lượng Khmer đã và của Sihanouk sẽ không được chấp nhận. Điều đó thấy rất rõ: tháng sau ngày người Mỹ ngưng dội bom yểm trợ cho quân lực Khmer. Những ngày gần đây, ông Sihanouk đã than với các phóng viên quốc tế về tình trạng Khmer đã vì lực lượng của ông thiếu tiếp tế chiến cụ từ BV và TC vì cả 2 nước đàn anh này đang kẹt trong lá bài đại cường. Lon Nol càng vững thì ngày trở về vinh quang của Sihanouk đã mơ ước trước đây càng xa. Thực ra, bấy giờ Sihanouk muốn Kissinger giúp đỡ hơn ai hết, vì tất cả những dự kiện ở Lào và Miên cho ông biết rằng ông chỉ là một con cờ trên bàn cờ quốc tế và ông phải chịu đi vào cuộc cờ đó mới có hy vọng về lại N.Vang. Nếu không nhìn ra thì là bài của ông sẽ bị đốt luôn.

THẾ MẠNH CỦA KISSINGER TRONG VIỆC DÀN XẾP VÁN BÀI ĐÔNG DƯƠNG.

Vẫn đề ĐD phải được giải quyết mà nước Mỹ, qua vai trò của Kissinger, đã đảm đương 1 phần lớn công việc vận động dập tắt lò lửa lớn nhất ở Á Châu. Chủ thuyết Nixon vẫn còn được áp dụng và tỏ ra đắc dụng vì đã được Nga, TC chấp nhận trên nguyên tắc tổng quát, Nixon các chấn sẽ vớt lại 1 phần lớn uy tín sau vụ Watergate khi cuộc chiến ĐD cáo chung. Nhưng chúng ta cũng nên hiểu rằng, dưới mắt quốc hội Mỹ việc dàn xếp vấn đề ĐD là trách vụ của nước Mỹ chứ không phải của riêng cá nhân TT Nixon—Vì lẽ đó, chúng ta không ngạc nhiên khi Uỷ ban ngoại giao Thượng Viện Mỹ chuẩn nhận Kissinger ở chức vụ ngoại trưởng với tỷ lệ 16 chống 1 (của Mac Govern có tính cách nguyên tắc) để rồi sau đó được Thượng viện phê chuẩn với đa số phiếu. Việc này hàm chứa 1 ý nghĩa rõ rệt rằng quốc hội Mỹ hậu thuẫn cho chính sách ĐD hiện tại của Nixon mà lẽ vạch ra đường đi nước bước là ông Kissinger.

Thêm vào đó, mới đây trường Bounpone Marzthepharak, tổng tư lịnh quân đội Hoàng gia Lào tuyên bố: «Nếu hòa bình (ở Lào) vẫn bị quân BV lấn cản nguyên gây nên sự chia rẽ giữa các phe liên hệ Lào quốc» — Thì đồng lúc đó, bộ Anh ngữ Bangkok Post loan tin 40.000 quân BV hiện có mặt ở Lào sẽ rút khỏi Lào (theo 1 thỏa hiệp mật?) và cũng nguồn tin trên, lãnh tụ Pathet Lào Souphanouvong đã cho BV biết quan điểm là Lào muốn có tự do không bị ảnh hưởng nào của ngoại quốc. Như vậy, vẫn đề 40.000 quân BV ở Lào chính là cái chìa khóa của hòa bình Lào quốc. Nếu BV không chịu rút quân thì khó có được chuyện ngưng tiếng súng ở Lào. Chính vì vậy mà bộ trưởng Sananikone đã cột chặt Kissinger vào vấn đề này, ông nói «Vấn đề lớn lao nhất hiện nay là việc rút 40.000 quân BV ra khỏi Ai Lao và HK phải chịu trách nhiệm về việc này». Theo thỏa ước đã ký kết quân ngoại quốc phải rút khỏi Ai Lao trong vòng 60 ngày thành lập tân chính phủ.

Nếu không bị can thiệp. Bắc Việt sẽ tiếp tục kéo dài tình trạng này, họ sẽ ở lại trong vùng Pathet Lào kiểm soát, chúng tôi sẽ gặp khó khăn trong việc nói họ đi. Bộ trưởng ngoại giao Hoa Kỳ Kissinger đã bảo với chúng tôi là Hoa Kỳ sẽ làm việc buộc quân Bắc Việt sẽ rút đi. Chúng tôi đánh vấn đề quân Bắc Việc cho ông Kissinger».

Phải chăng giải pháp cho Ai Lao đã thành đạt nhờ sự cam kết trên đây của Kissinger? Những sự cam kết đó bắt nguồn từ đâu và mang ý nghĩa gì? Chắc chắn là không có vấn đề Mỹ đưa quân trở lại Đông Dương và dùng vũ lực để tống khứ quân BV ra khỏi Ai Lao. Vậy thì cam kết trên đây có được từ những áp lực trong vấn đề chuyển động đồng lúc với vai trò nổi bật của Kissinger được Thượng viện HoaKỳ phê chuẩn trong chức vụ ngoại trưởng.

CÁI NGHỊCH LÝ CỦA TÌNH HÌNH ?

Một cách tổng quát, ta thấy các phe phái tại Đông Dương hiện đang bị ép dần vào cái khung của HĐ Ba-Lê. Việc Kissinger nắm chức vụ ngoại trưởng với hậu thuẫn của Quốc hội Mỹ chứng tỏ rằng các bánh xe ĐôngDương đang lăn đúng đường. Vừa rồi, Pompidou thăm Bắc Kinh, vẫn đề Đô-ng Dương được đặt ra. Ít hôm sắp tới đây, Kissinger sẽ sang Bắc Kinh lần nữa, và bài toán Đông Dương sẽ có đáp số. Thế quốc tế đã chi phối sâu rộng vào tình hình ở Châu Á. Nếu 40.000 quân Bắc Việt chịu rút đi theo như lời cam kết của Kissinger với phe hữu Lào. Tới vấn đề 18 quân BV hiện ở Nam Việt Nam cũng đã có cách giải: quyết. Vấn đề Bắc Việt tăng cường quân số, vũ khí, sửa chữa 12 phi trường ở Nam Việt Nam.., đã làm cho hiểu bọn chiến tranh tái phát—Nếu quốc tế không có áp lực nào đối với Hanoi—Đây là điểm nghịch lý của tình hình lạc quan hiện tại—Nhưng nhìn sâu vào vấn đề, ta nhận thấy, MTGMN nếu không có Bắc Việt, thì bọ lá con tố không trước quân lực Việt Nam Cộng Hòa. Phải chăng Mỹ đã nhằm mất với áp lực của Nga và T.Cộng đồng ý cho Hanoi tiếp trợ cho MTG-PMN để thực hiện công thức tạo thế quân bình giữa các phe phái ở Đông Dương? —Như vậy dù có xảy ra vất trận đánh lớn ở Nam VN thì tất cả cũng nằm trong dự liệu — Và tình hình chung sẽ chuyển động trong công thức của các đại cường.

DIỄN BIẾN MỚI CÓ Ý NGHĨA TẠI MIỀN NAM

Sau khi vận kiện thành lập chính phủ Quốc Cộng ở Lào được ký kết và những dấu chứng lạc quan về chế độ của Tổng Thống Lon-Nol, tin tức cho hay là Trung Cộng và Bắc Việt đã bọn chế sự tiếp trợ cho lực lượng Khmer đỏ, người ta thấy đường như là giải pháp cho Cao Miên cũng sắp thành hình với sự trở về của ông Sihanouk. Thì đồng lúc mới đây, bà Ngô Bà Thành, người có danh sách trao cho phía bên kia, lại được chính phủ VNCH trả tự do ngay ở bên nơi, tại thủ đô Saigon—và việc đình chỉ bắn ấn của 3 lãnh tụ nghiệp đoàn về tội hoạt động cho Cộng sản được loan báo. Đây là diễn biến đột ngột mang nhiều ý nghĩa. Chắc chắn là chẳng phải tự nhiên vấn đề này xảy ra. Có một cái gì chuyển động ở bên trong, ở đằng sau hậu trường chính trị miền Nam sau khi cựu Thủ Tướng Nguyễn Văn Tâm về nước và lá bài Bảo Đại được đánh bóng. Phải chăng con đường dẫn tới hội đồng HG và HĐDT theo tinh thần hiệp định Ba-Lê đang được gọn quét dần.

Nếu lưu ý, chúng ta sẽ thấy tất cả những diễn biến trên đây chuyển động đồng lúc với vai trò nổi bật của Kissinger được Thượng viện HoaKỳ phê chuẩn trong chức vụ ngoại trưởng.

CHUYỆN CŨ

☐ VŨ THẾ NGỌC

ÂM NHẠC và CHÍNH TRỊ

Vệ binh Công nhân việc đi dự lễ khánh thành Tự lý Công của Tân bình Công. đi qua sông Bộc Thủy nghe được tiếng đàn ở sông vàng vẳng đưa lên, triệu thiết sự Quyền đến nghe. Quyền lấy đàn cầm tập gây theo, bắt chước được hết những tình tứ của bản đàn.

Khi Vệ binh Công về Tân bình Công tương kiến. Tân bình Công biết tiếng Sư Quyền giỏi nhạc bèn yêu cầu cho nghe một khúc nhạc mới Sư Quyền đem khúc nhạc mới học ra đàn. Vừa đàn được mấy tiếng, Tân bình Công đã khen hay, được nửa bài, bỗng thấy sư Quyền gọt tay và bảo: «—thôi thôi, khúc nhạc vong quốc đó chớ nên gảy»

Tân bình Công hỏi nguyên do. Sư Khoáng tâu: — Vì cuối đời nhà Ân có Sư Diên là quan coi âm nhạc đời vua Trụ, làm ra khúc My my, là khúc nhạc này. Vua Trụ rất ưa. Đến khi vua Vũ Vương đánh Trụ Sư Diên ôm đàn chạy về phía đông nhảy xuống sông Bộc Thủy. Từ đây có ai yêu âm nhạc đi qua đó lại có tiếng đàn vàng vẳng ở dưới nước. Khúc này Sư Quyền nghe được trong khi đi đường, tất là lại trên sông Bộc Thủy».

Tân bình Công bảo Sư Khoáng : — «Đó là âm nhạc đời trước, gảy nghe chơi, phỏng có hại gì?»

Sư Khoáng nói — «Vua Trụ vì mê khúc đàn ấy đến nỗi mất nước, đó là Một sự bất tường vậy chớ nên gảy»

Tân bình Công không nghe, cứ tiếp tục sai Sư Quyền gảy. Rồi lại hỏi Sư Khoáng khúc đàn thuộc về điệu gì? Sư Khoáng nói—«đó là điệu Thanh Thương, đều hay nhưng chưa bằng điệu Thanh Chủy»

Tân bình Công ép sư Khoáng cho nghe điệu Thanh Chủy Sư Khoáng nói :

«Không nên ! Vua của đức mới được nghe điệu ấy, nay Chúa Công bạc đức, vậy không nên nghe»

nghĩ trong ngày

☐ LÊ THIỆP và VŨ ẢNH

● Tướng Hiệp tố cáo Hànội đã bắt đầu một cuộc xâm lăng quân sự vào Miền Nam VN. Công quân đang cố tình áp lực Nam Ngữ Binh cất đồi miền Trung Công quân đang tạo quân từ KPC về thực xuyên lăng vùng 4. Công quân đã thành lập 3 sư đoàn mới...

• Tất cả những điều này nếu không ra trong cuộc họp tướng đoàn để rồi buổi họp đầu tạo ra chỉ vì một biến động mới vừa sự tại Cao Nguyên.

Công quân xâm trung đoàn B 6 mặt trận B3 đánh vào đồn chiến trận ngập đồn Lệ Kinh chỉ do 1 trung đoàn BDQ trấn đóng.

● Trận đánh Lệ Minh xảy ra trong 1 chiến hướng rất rộng. Công quân quyết tốc chiến, xử dụng quân số và vũ khí gấp 4 để giải quyết chiến trường thật nhanh. Cuộc phản kích nếu đều đã nên vào đồn 2000 đạn trọng pháo và chỉ 4giờ đồng hồ, đồn đã bị tràn ngập. Trận đánh như vậy có là không chỉ như lời phát ngôn viên quân sự nói.

Nó không phải là một số các nhân hứt lại cái chân trên bình lang nhân nhập. Công quân đã sự khai đánh một trận như vậy, hẳn phải chấp nhận những sắt lợi về truyền truyền.

● Trong cái bùng bùng ngày đó, VNCH các nhận xét và thi hành các biện pháp tự vệ. Dầu thế nào thì cũng có trường thở ra nhẹ nhõm khi trường Hiệp nói có VNCH không lấy thay Cao Nguyên. Cuộc phản kích nếu đều đã nên vào đồn 2000 đạn trọng pháo và chỉ 4giờ đồng hồ, đồn đã bị tràn ngập. Trận đánh như vậy có là không chỉ như lời phát ngôn viên quân sự nói.

Nó không phải là một số các nhân hứt lại cái chân trên bình lang nhân nhập. Công quân đã sự khai đánh một trận như vậy, hẳn phải chấp nhận những sắt lợi về truyền truyền.

● Trong cái bùng bùng ngày đó, VNCH các nhận xét và thi hành các biện pháp tự vệ. Dầu thế nào thì cũng có trường thở ra nhẹ nhõm khi trường Hiệp nói có VNCH không lấy thay Cao Nguyên. Cuộc phản kích nếu đều đã nên vào đồn 2000 đạn trọng pháo và chỉ 4giờ đồng hồ, đồn đã bị tràn ngập. Trận đánh như vậy có là không chỉ như lời phát ngôn viên quân sự nói.

Nó không phải là một số các nhân hứt lại cái chân trên bình lang nhân nhập. Công quân đã sự khai đánh một trận như vậy, hẳn phải chấp nhận những sắt lợi về truyền truyền.

● Trong cái bùng bùng ngày đó, VNCH các nhận xét và thi hành các biện pháp tự vệ. Dầu thế nào thì cũng có trường thở ra nhẹ nhõm khi trường Hiệp nói có VNCH không lấy thay Cao Nguyên. Cuộc phản kích nếu đều đã nên vào đồn 2000 đạn trọng pháo và chỉ 4giờ đồng hồ, đồn đã bị tràn ngập. Trận đánh như vậy có là không chỉ như lời phát ngôn viên quân sự nói.

Nó không phải là một số các nhân hứt lại cái chân trên bình lang nhân nhập. Công quân đã sự khai đánh một trận như vậy, hẳn phải chấp nhận những sắt lợi về truyền truyền.

40 NĂM QUA (1920 — 1960)

HỒI KÝ của VÂN BÌNH

(TIẾP THEO)

KIỀU BÀO BÊN PHÁP

Tuy nhiên, rất hình nghiệp bản thân, thì có thể nói trăng ra rằng nghề I m tiệm ăn là một nghề kiếm được nhiều lời nhưng cũng là nghề nặng nhọc và có ý hấp dẫn.

Một ông chủ tiệm ăn muốn có tôi phải chịu khó thức khuya, giữ sạch, trông nom cửa hàng, chiều chuộng khách ăn, xét xét những người làm công, người cần bớp khỏi bị bắt tốt nói công việc.

Nhiều bà chủ tiệm đi chợ Halles từ bốn giờ sáng để mua các thứ ăn ngon lành rồi tôi giá rẻ, đều tết mặt tối suốt ngày trong nhà bếp, không có thì giờ nghỉ ngơi. Khi mới mở tiệm, mấy năm đầu bắt buộc, kiếm lời hàng triệu quan (cũ) mỗi tháng, nhưng sau một thời gian thăm mệt, các bà phải giải nghệ để nghỉ ngơi dưỡng sức. Các bà bán lại tiệm ăn, sau qua mỗi tiệm giá mấy (bonne affaire) để kiếm lời ít hơn, nhưng cũng ít mệt hơn, tạp hóa tay kiếm lời ít hơn, nhưng cũng ít mệt hơn.

Nói tóm lại, đối cùng lao vất vông, người những hạng tỉ phú, sống để vương, ăn hơi nhà lầu, chu du khắp các đình lâm thắng cảnh; đối với những người của phái nghề dân sinh kỹ, không có gì lạm cho khổ cực hơn, nhưng cũng chẳng qua chỉ là một cuộc sống bất đắc dĩ, tại phương trời xa lạ. Nhất là ở nước Pháp có tiếng là đối sống đã đã nhất ở Âu Châu, người khéo của khó, nhận cũng biếm, nhu cầu cao.

Ít nhất phải có mỗi lợi tức hàng tháng từ 5 ngàn đến 10 ngàn quan mới (500 ngàn đến 1 triệu bạc VN 1 tháng) mới đủ phương tiện để cân cao nhà cửa, có bếp, có bồn, có hoàn giữ để quần áo lau chùi phòng ốc.

Nếu không thì nhất loại, ai cũng như ai: tay lem bám nhau, cũ lắm, lấy ăn là lấy, lấy ăn là lấy, giải quốc ăn lấy tự lực cánh sinh, không thể sống một đời thong thả như ở quê hương VN, đầy đủ tiện nghi, mặc dầu lúc nầy, Đường Xăng Đại Huyền đã bắt đầu làm xôn trận đời sống của bà chủ đã Saigon.

TÀ ÁO DÀI PHỤ NỮ VIỆT NAM TRÊN ĐƯỜNG PHỐ BA LÊ

Trước ngày Cách Mạng quốc nhân xảy ra tại Saigon lật đổ chế độ Ngô Đình Diệm, một số đông bạn miền Nam có nhu cầu, không muốn cảng đáng đuổi chính sách kiều nghiệt, kỳ thị tôn giáo, một vụ của Ngô Trọng, tìm cách chạy chọt giấy tờ, bán nhà bán cửa, chạy ra ngoại quốc, mong tìm thấy một cuộc đời thanh thản vụ đa hoạn là cuộc đời đau đớn đã bắt đầu trong nước.

Thời kỳ 1961-1962 là thời kỳ kiều bào đi cư ngàn ngàn sang Pháp nhiều nhất. Tuy nhiên, chúng ta nhận thấy số kiều bào này không thuộc hàng giàu thương thương nhưng, họ được những số tiền không là nhỏ ở chiến tranh, ở việc sự Mỹ, nhà cửa thành tự phát, mua nhà, sắt nghiệp ở Pháp, ở Thụy Sĩ, ở Canada, đưa sự con lánh ra ngoại quốc sống một đời an hoàn vương giả.

(còn nữa)

TIẾP THEO

Cái gọi là «sửa sai tác phong cũng tác» của họ Mao, thật ra hiện giờ nhằm vào «sửa sai nhân đấn», và «thanh trừng nhân đấn». Trong nằm ngoài Mao Trạch Đông đã mở ra một chiến dịch tổ chức lại nhân sự ở cấp trung ương và cấp tỉnh dưới danh nghĩa : «phê bình chủ nghĩa xét lại và sửa sai tác phong cũng tác». Ở một vài khu vực, chiến dịch này còn thực hiện xuống đến những cấp thấp hơn nữa. Nhưng ở phần lớn các khu vực, các vùng khác, thì bởi vì các cán bộ Cộng sản đang nắm quyền hành đều là các nhân vật chí huy quân sự thì hành chính sách cực tả của họ Mao, và đoạt quyền hành của các phần tử thân Lưu Thiếu kỳ trong hồi Cách Mạng Văn Hóa, vì thế mà chiến dịch này không thể nào thực hiện một cách êm đẹp trôi chảy được. Những cán bộ quân sự đã nắm được quyền hành này hiểu rằng kẻ từ lúc «phê bình chủ nghĩa xét lại nhằm vào công kích chính sách cực tả của Lâm Bưu, thì nhất định rồi sẽ đến lượt họ sẽ bị phê bình công kích luôn thể. Họ cũng lại hiểu rằng, nếu thêm các cán bộ già nửa cổ quyền hành đã bị trước đoạt trước thì đây là «giải phóng», tất chính các địa vị của đám cán bộ mới càng thêm lung lay, địa vị càng thêm bấp bênh, cho dẫn một lúc nào đây chắc chắn Mao Trạch Đông sẽ cho rằng cơ hội tốt đã đến đúng lúc, để lại ra tay thanh toán đám cán bộ mới nay. Vì thế, để tự vệ, các lãn cán bộ cải trị tìm đủ mọi cách để chống lại chiến dịch «phê bình chủ nghĩa xét lại và sửa sai tác phong cũng tác». Về phần họ Mao, thì Mao áp dụng cái phương pháp thực tế để đối phó với riêng từng đối thủ một và tránh trung lúc nầy không đưa ra bất cứ một biện pháp mạnh nào. Mao Trạch Đông hiểu rằng con số cán bộ cần phải thanh trừng quá nhiều và nếu trong lúc nầy đưa ra những biện pháp quyết liệt thì thế nào cũng sinh đại loạn, một cuộc nổi dậy tế không thể tránh được. Dưới những điều kiện và hoàn cảnh như vậy, họ Mao không thể nào giải quyết được các vấn đề lớn phát hiện từ sau khi Lâm Bưu bị chết.

Theo các tin tức quá trị mới nhất, thì đã có những thay đổi trong các địa vị của các chức vụ cấp lãnh, các thay đổi đặt đến con số một phần ba, liên hệ đến các cấp chỉ huy quân sự ở Tỉnh. Một số các cán bộ ấy bị thanh trừng, bị «phê bình» và bị thẩm vấn điều tra. Trừ có tỉnh Triết Giang là nơi các cấp chỉ huy đều là người của Đảng đã thay thế cho các cấp chỉ huy quân sự còn các tỉnh khác thì họ Mao vẫn không làm thế nào để cắt chức các cán bộ quân sự được. Lẽ thì dụ ở một số tỉnh, các cán bộ quân sự được thay thế bằng các cán bộ quân sự khác, còn các nơi khác thì sau khi các cán bộ quân sự bị giải nhiệm các chủ ấy vẫn không có người thay thế. Đã thế, tại một số vùng, các cán bộ thuộc phe Lâm Bưu vẫn nắm vững quyền hành cai trị. Như thế, thì hiển nhiên là chiến dịch «phê bình chủ nghĩa xét lại và sửa sai tác phong cũng tác» vẫn chẳng đạt một kết quả nào trong chủ ý : loại bỏ đám ảnh hưởng của cán bộ quân sự trong chế độ Bắc Kinh và mưu toan phục hồi quyền lãnh đạo độc tôn của Đảng do Mao chủ trương là cũng hay bằng súng đã thất bại.

Cuộc tranh chấp quyền hành mới ở Hoa Lục hiện giờ, sẽ là một cuộc đấu tranh dị phương.

Trước nhất, như đã trình bày ở trên về chủ trương của Mao loại dần ảnh hưởng của cái bộ quân sự, tổ chức lại quyền đời và thanh trừng các phe nhóm thân Lâm Bưu còn lại sẽ không thể nào thực hiện trôi chảy được. Hiện giờ, Mao Trạch Đông và các cán bộ quân sự của ông ta đều sợ lẫn nhau, cảm cự hãm hế nhau, cả đối bên đều không đáp hợp tác với nhau. Bất cứ một hành động sai lạc nào của bên kia, cũng đều có thể sinh biến cố quan trọng.

Thứ hai, các cán bộ mới và bộ đội cũ vẫn là đối thủ trong cuộc Cách Mạng Văn Hóa. Thì hiện nay lại lâm việc chung với nhau. Sự kiện này có thể phát sinh ra 1 nguyên nhân mới cho cuộc đấu tranh nội bộ của Đảng. Đù rằng Mao muốn dùng những mâu thuẫn giữa cán bộ cũ và cán bộ mới để kiềm soát cả 2, bởi vì cả 2 đều bị Mao phân bội và lừa dối, nhưng Mao nhất định không thể nào thành công trong mưu toan nắm đầu cả hai được. Trước, Mao dùng cán bộ mới để loại cán bộ cũ, bây giờ thì lại muốn dùng cán bộ cũ để tiêu diệt bọn cán bộ mới, cho nên mới có hiện tượng «giải phóng cán bộ cũ» để cho bọn cũ quay lại kiểm soát bọn mới. Vì lẽ đó nào, có một ngày nào đây thế nào hai phe cán bộ cũ và mới sẽ đứng lại với nhau để quật đổ họ Mao.

Thế ba, hiện giờ họ Mao đã quá già có thể chết bất cứ lúc nào. Vì thế, Mao đang dàn xếp để sau khi chết thì sẽ có tập đoàn thay Mao mà lãnh đạo, tập đoàn này gồm Giang Thanh (vợ Mao), Chang Chun Chiao, Yao Wen Yuan và Li Teh Sheng, tất cả những nhân vật này đều không đủ tư cách để thay Mao. Hiện giờ, có nhiều nhân vật tham vọng trong Đảng, trong số có cả những cán bộ mới đều đang ấm thầm tranh đấu với nhau để kế vị Mao. Về phía Mao, nếu muốn cho tập đoàn lãnh đạo lựa chọn của ông ta nắm được quyền hành, thì trước hết Mao phải tung ra một cuộc thám sát, tàn sát phe Chu Ân Lai và các nhân vật cao cấp khác của Đảng trước khi ông ta chết hành động như vậy là «để dọn sạch cửa nhà» cho đám cán bộ mới của ông ta rộng bước mà thống trị Hoa Lục.

Tất cả mọi tình cảnh tin chắc rằng: sau khi Mao chết, Hoa Lục sẽ cực kỳ hỗn loạn cuộc tranh chấp quyền hành sẽ đẫm máu trong một thời gian về chính phủ rất lâu. Tới lúc ấy, người ta cũng tin là nhân dân Hoa Lục sẽ nắm lấy cơ hội để nổi giậy và phe ông Trường ở ngoài Hoa Lục thế nào cũng ra tay ngay.

—HẾT—

MAO TRẠCH ĐÔNG trước nội tình Hoa Lục

đọc báo

VŨ NGỌC BÌNH

HSU CHING-LAN

Chủ Biên CHU TỚ và Nhóm Nhân Chủ

SONG

Số 677 Thứ Bảy 5-9-75 (4-10 Quí Sửu)

Tiền bạc ngân phiếu xin đề bà Nguyễn thị Thái ▫ Tòa soạn 133 Võ Tánh Saigon ▫ quản lý : Nguyễn thị Huệ

Toàn thể công chức, cần bổ sấp hết hạn phải lập

DANH SÁCH B.V.T.C

Trước ngày thể hết hiệu lực

SAIGON (29.9). — Nguồn tin thông thạo cạnh Bộ Quốc Phòng cho biết đã các đương sự có thể đăng viên tại chỗ mà nguyện khi thể từ hết hiệu lực. Bộ Quốc Phòng yêu cầu các cơ quan khẩn lập danh sách đề nghị gửi đến Nha Động Viên 3 tháng trước ngày thể có hạ, hiệu lực.

Riêng công chức và cán bộ đã được cấp thể động viên tại chỗ chỉ hiệu lực đến 31-12-75 mà thôi, danh sách đề nghị phải gửi đến Nha Động viên chậm nhất là ngày 1-10-75

Đối với công chức và cán bộ mới đề nghị động viên tại chỗ lần đầu (chưa được động viên tại chỗ vì lý do công vụ) cũng phải gửi danh sách đề nghị theo mẫu đã ấn định.

Được biết, các trường hợp được tái xét gồm có: Viên chức xã, ấp (loại bổ nhiệm). Các CB/PINT và tơn thôn, Đặc viên Tuyên vận điều hồi, Y tế nông thôn, Giáo chức (theo (bậc tiểu học). Nhân viên CS QG, cán bộ NDTV Nhân viên thanh tra Đặc biệt, Cán bộ giảng huấn và chuyên tinh viên (Bộ chiêu hồi). Cán bộ tái tiếu. Thợ kỹ thuật vụ (Tổng cha thuế vụ), Phái viên điều địa, Nhân viên Ngân Hàng PTNT, Giáo chức, Công chức các Phủ, Bộ và cơ quan Hiến định, nhân viên các xí nghiệp công và tư.

Số 677 Thứ Bảy 5-9-75 (4-10 Quí Sửu)

GIỚI NHÀ BĂNG THỰC SỰ BƯỚC VÀO CHỦ KỲ BIẾN ĐỘNG ?

NGÂN HÀNG Q. GIA KÊU GẠO GIỚI HẠN CHO VAY
Trương chủ thì nhau rút tiền khỏi Ngân Hàng tư

☐ **Bộ Kinh tế quyết Rút giấy phép các dự án đầu tư bê trễ nhưng vẫn cho áp dụng hối xuất cũ**

SAIGON 29-9 Ngân hàng Quốc gia đã nhắc nhở các ngân hàng thương mãi đang hoạt động là phải giới hạn tỉ mức tối đa mà các tiết trự cho các nghiệp vụ nhập cảng cũng như tích vụ cho vay dưới bất cứ hình thức nào để ngăn ngừa mọi bất lắc có thể xảy ra khiến cho Ngân hàng thương mãi không còn đủ khả năng hoạt động

Theo tin VTA việc này nhằm trùng hợp với dự luận trong giới doanh thương đang bàn tán là nhiều tài phiệt nổi tiếng là lâm tiền có rất nhiều trong nước mở tại khắp Nhật, liên trong rất ngày qua đã đưa nhu kỳ chi phiếu rút tiền, hoặc cho chuyển tiền từ ngân hàng này bỏ vào trường mục của hộ tại 1 số ngân hàng khác, hoặc kỳ chi nhiều thanh toán nhiều mục mà khác thường và lạm cho các giới điều khiển ngân hàng lâm khó bối rối vì lý rút quá nhiều tiền mặt.

Mặt khác nhân theo VTA, trước luồng dư luận chỉ trích chính sách đầu tư của nhà nước phân nhiều đã bị các gian thương của kẻ rất với giá, chức thẩm quyền để vay tiền nhà nước rồi lãi suất thấp nói là để nhập cảng máy móc nhưng lại dùng vào các nghiệp vụ khác.

Bộ Kinh tế vừa ra thông cáo đã ngày 27-9-73 quyết định áp dụng đường đầu thời hạn để các chủ thầu thực hiện đúng đắn. Đối với các dự án đã được triển hạn, mà không chịu hoàn tất, Bộ KT sẽ thu hồi giấy phép.

Ngoài ra, Bộ Kinh Tế cũng vừa đưa ra quyết định là hối xuất được áp dụng trong việc nhập cảng máy móc trang bị xí nghiệp được giữ cũng vẫn thời điểm của dự án đầu tư được Ngân Hàng Phát Triển Kỹ Nghệ VN chấp thuận lại trước.

Tin 1 đường lối phát triển thích ứng cho VNCH :

GIÁO SƯ LỢI HOA ĐIỆU CỔ KIM giúp cử tọa cười ra nước mắt

☐ *Thi hành* **Tam Phi,** *khắc phục* **Tam Phong,** *áp dụng* **Tam Sinh,** *chế ngự* **Tam Bệnh,** *hòa hợp* **Tam Trường**

SAIGON 29/9-Chiều qua 27-9-73 lúc 18 giờ tại Trung Tâm Luật Pháp Quốc Gia, Giáo sư Lam Sơn Lê Tân Lợi, phụ tá TGĐ Ngân Hàng Đầu Tư và Phát Triển (IDEBA) thuyết trình đề tài «thử tìm một đường lối phát triển thích ứng cho VN».

Buổi thuyết trình được đặt dưới sự chủ tọa của Thẩm phán Trần minh Tiết, chủ tịch TTLPQG, cùng sự hiện diện của quí vị đại biểu, văn nhân, công kỹ nghệ gia...

Diễn giả cho rằng chúng ta đang sống trong thời tao loạn, muốn lập thế đứng vững chắc, quyền qua thời thế cần áp dụng sách lược cần bảo sau đây :

— Thi hành thế Tam Phi đúng trên bị khối quân sự, chính trị tôn giáo để khắc phục thế Tam Phong (con lốc của 3 siêu cường) để phục vụ quyền lợi QG dân tộc.

— Áp dụng thế Tam Sinh (cần thông, công bằng, trung chính) để ngự Tam Bệnh của thời đại (tung khắc, đầu cơ, yếm tài) để hòa hợp thế Tam Trường (tâm trường, trí

Xem tiếp G trang 6

Hội đồng Đô Thành đột nhiên sôi bùng

CÁC NGHỊ VIÊN Đ.T QUYẾT LIỆT ăn thua đủ với phe tham nhũng

☐ *Ông đầu Quận 3 và Quận 8 bị đưa lên bàn mổ*

SAIGON (29.9). — Phiên họp tháng 10-73 của Hội đồng Đô thành vô cùng sôi nổi với đề tài các NV đòi lập lối tháng ông Hồ quang Vong đương kim Quận trưởng quận 3 lên bàn mổ về «tư cách và hành vi» của ông.

Nhóm NV xây gồm Nguyễn Đình Tri, Hà thế Ruyết, Nguyễn Tấn Khang đã nêu tiếng tố các viên chức cao cấp tham nhũng tại nghị trường HBĐT. Tiếp xác với phái viên TTH Nghị viên Trị cho biết là jập hồ sơ của ông quận trưởng Hồ quang Vong đầy trên 20 trang giấy đánh máy với các điểm chính :

— Tư cách và hành vi, hối mại quyền thế

Theo NV Nguyễn đình Tri đề bảo vệ an ninh và nhân cho các viên chức cũng như dân chúng đúng ra tố cáo 1 ông Quận trưởng, nhóm nghị viên thân hữu cần ông đặt thẳng vấn đề với HĐĐT là ông Đô trưởng phải bảo vệ an ninh cho số người

Xem tiếp E trang 6

THUẾ THỔ TRẠCH MỚI NĂM 1974 sẽ căn cứ theo thời giá nhà cửa

☐ *Các bất động sản được xếp thành 6 loại, phân làm 16hạng*

SAIGON 29-9 - Kể từ đầu năm 74, thuế Thổ trạch mới sẽ được áp dụng trên căn bản tiêu chuẩn của thời giá các loại nhà cửa theo «thước vuông» nhưng không tăng quá 20/ so với mức thuế đang phải chịu trong năm nay.

Nguồn tin TVA cho biết các bất động sản sẽ xếp thành 6 loại và phân làm 16 hạng, như Cao ốc, Chung cư, Biệt thự, Phố, nhà bình dân và loại Kiến trúc đặc biệt như rạp hát, trường học, bệnh viện, khu vường... Mỗi loại kiến trúc được chia thành 3 hạng như : Sang, Trung bình và Thường.

Công thức tiêu chuẩn áp dụng trong việc tính thuế sẽ lấy tổng số diện tích đem nhân với thời giá của 1m2 sẽ có thời giá kiến trúc. Khi có thời giá kiến trúc rồi đem nhân 1o/o với tổng số diện tích bằng thước vuông là biết được số thuế mà Phố phải đóng cho nhà nước 74 là bao nhiêu

Vì tính theo căn bản «thước vuông» nên mọi căn phố rằng nhiều tầng bao nhiêu số thuế phải chịu sẽ càng cao bấy nhiêu.

Thí dụ một căn phố có 2 tầng được xếp vào loại «Sang» diện tích 8m x 10m x 3 lần là 240 thước vuông và theo chuẩn thời giá một thước vuông là 15 ngàn đồng. Thuế mới áp dụng 1% trên trị giá của kiến trúc thì của phố lầu này

Xem tiếp D trang 6

Đã chấp thuận chương trình trợ cấp cộ nhi quả phụ thường dân

ĐỒNG CON BỊ CHỒNG BỎ HOẶC GOÁ BỤA ĐƯỢC CẤP GIÚP TỪ 18.800 ĐẾN 35.300

☐ **Tiền trợ cấp gồm phí khoản học nghề, may sắm, xe cộ**

SAIGON 29-9. — Lần đầu tiên Chánh phủ đã chấp thuận đánh một ngân khoản khổ ạ 18 triệu việc giúp đỡ các cô nhi quả phụ thường dân nghèo túng một số vốn nhỏ hay trực tiếp bằng đồng, dạy để thành phần

Xem tiếp Y trang 6

Giữa cảnh dân Saigon đang lo chạy gạo

TOÀ ĐÔ CHÁNH TÍNH CHUYỆN «tô màu» làm đáng cho thành phố

☐ *Phí lòn trong chiến dịch «làm đẹp thành phố» có thể lên tới vài ba tỉ bạc*

SAIGON 29.9- Đô thành Saigon sẽ được tăng chỉnh trang trên nhiều lãnh vực bằng chiến dịch «Làm đẹp thành phố» khởi vự từ 1-10-73 và chắc chắn sẽ tốn phí tối thiểu không vài tỷ bạc.

Nguồn tin TBC cho biết mục tiêu của chiến dịch LĐTP gồm có : Làm đẹp người, làm đẹp

☐ HÙNG-PHONG

xe, làm đẹp nhà, làm đẹp đường, làm đẹp chợ, làm đẹp công sở.

Chiến dịch này «trông đã ra các biện pháp ngăn chặn việc chiếm nụy và xây cất bất hợp pháp, choán lề đường bừa bãi. Theo Kỹ Sư Bùu Hiệp Phụ trí Chuyên viên Đô trưởng kiêm Phối trí viên Kế hoạch, thì ngân sách Đô thành sẽ phải dài thọ tất cả mọi tốn phí trong chiến dịch LĐTP; mà ngân sách thì đang thiếu hụt nghiêm trọng vì tình trạng thất thâu thuế mà. Bởi vậy theo Kỹ sư Hiệp chỉ cần cách duy nhất có thể tạm trám được 15 hồng đề là biện pháp«ăng thuế...»hương lý bị các Nghị viên phản đối dữ dội. Song song với chiến dịch vừa kể, TBC cũng vừa quyết định thành lập tại mỗi phường 1 UB Bài trừ Xây cất và chiến lệ đường trái pháp do phường trưởng làm chủ tịch, Trưởng ngũ CSQC làm phó chủ tịch. và các Khóm Trưởng làm Ủy viên. Các phường trưởng sẽ huy hoàn toàn trách nhiệm nếu để xảy ra những vi phạm nếu trên trong phạm vi phường mình.

Mặt khác vẫn theo tin TBC, kể từ 1-10-73 các quận HC trong Đô thành sẽ đảm trách việc thu nhận hồ sơ của các thành niên xin động viên tại chỗ vì lý do gia cảnh cùng những thành niên chưa có lịnh gọi nhập ngũ, thay vì tại phòng Quận vụ TBC như trước đây.

Xem tiếp A trang 6

Cuộc sống dần chúng Biên Hòa đỡ đắc lâm than :

KHÔNG KIẾM NỔI VIỆC LÀM phải dỡ mái tôn bán mua gạo ăn

☐ *Phố xá như ngủ, hàng quán im lìm vắng khách*

BIÊN HÒA 29.9.— Dân chúng tỉnh Biên hòa nói chung đã giảm đến vô cùng tiện nhiều. Tam biệt, Cao thái v.v. nói riêng đã lên tiếng báo động tình trạng khan hiếm tiền bạc vì mất thất nghiệp đang ảnh hưởng trầm trọng.

Phát viên VTA tại địa phương gửi tin về cho biết như vậy, và nhấn mạnh rằng thậm chí có nhiều gia đình đã phải dỡ tôn lợp nhà đem bán mua gạo ăn, nhưng vẫn chẳng chi tạm cho hơi : đói bụng. Nhiều ba mươi tuổi đã phải bỏ nhà ra đi tìm kiếm nơi nào có hàng quán ngồi bán nước đá, bán nước ngọt và lại đôi bung gọi to bán bì, đi cam tâm hay khác hành mà ăn xong không đi liền tra thì đến khoản tiền cước quán nhân, thì lên xe gặp Quản Cảnh xét thấy giấy tờ bèn áp luôn.

Tưởng nhắc lại, Biên Hòa là một thị trấn trù phú nhất sát cận thủ đô hàng trăm ngàn giáo dân đi cư từ miền Bắc vào đây lập nghiệp gần 20 năm trời đã nhiều nơi nay lớn quí hương thứ hai, nhưng nay đã có nhiều gia đình phải bỏ đi hoặc sắp bỏ đi nơi khác. Ngày qua nhiều thế tiền được chỉ đường thất cố thêm cơm để dằn bụng, đã có phải bỏ cả nhà cửa, để tái lạp một tổ ấm khác

Hội nghị kỳ 9 về sản xuất thực phẩm tại Á Châu và Thái Bình Dương tăn thành việc

Mở TT nghiên cứu kỹ thuật phân bón Tăng sản xuất chống đói trong vùng

☐ *HN cũng kêu gọi kiểm soát dân số tại các QG chậm tiến*

JAKARTA 27-9.—Hội nghị kỳ thứ chín về sản xuất thực phẩm tại Thái bình Dương và Á châu đã kết thúc tại Jakarta vào ngày thứ năm đã tán thành 1 đề nghị về việc mở 1 trung tâm nghiên cứu kỹ thuật phân bón quốc tế để giúp tăng gia sản xuất thực phẩm. Thông tấn xã Reuter loan báo như trên.

Đề nghị trên được đưa ra như là một trong số những phương tiện chính để các quốc gia đang mở mang có thể biết thêm về vai trò quan trọng của phân bón trong việc phát triển canh nông.

Theo ông Keel, nhân loại có thể kiểm soát dân số để mang lại sự thăng bằng hơn so với khả năng sản xuất thực phẩm. Các đại biểu tham dự hội nghị trên gồm Nhật, Đại Hàn, Philippines, India, Taiwan, Singapore, Australia, Malaysia, VN CH và Indonesia

Bất ngờ lớn trong giải IT Phác Chinh Hy

KPC HẠ MÃ 2-0 TẠI HÁN THÀNH HT/QĐVN đại thắng tại Đài Loan

☐ *KPC thật xuất sắc kỷ lạ chưa từng thấy*

SAIGON.HÁN THÀNH 28-9 Tin vô tuyến thể thao ghi nhận được nhiều bất ngờ về các giải túc cầu diễn ra tại thủ đô Trung Hoa Dân Quốc và Đại Hàn trong ngày qua.

Đoàn túc cầu QLVNCH đã đoạt giải «quán quân» trong 3 trận đấu từ ngày 20 đến 30-9 tại Taipei (Trung Hoa Dân Quốc) về giải Túc cầu Tam quốc do Bộ Tư lệnh Quân lực THĐQ tổ chức.

Giải Túc cầu Tam quốc gồm bốn đội tham dự và đấu theo thể thức Hoa Kỳ là các đội QLVNCH, Hội Lực Quang (Lực quân/THĐQ) Hội Phi H.(Hải Quân/THĐQ).Hội Hồ Phong (Không quân/ THĐQ) Kết quả kỳ thuật, Hội Túc cầu quân lực VNCH đã đoạt giải quán quân với bảng xếp hạng :

Hạng 1: QLVNCH 3 thắng 6 điểm H. 11 : Lực quang 2 thắng 1 hạ 4 điểm. Hạng ba: Phi đa 1 thắng 2 bại 2 điểm. Hạng tư. Hồ Phong 0 thắng 3 bại 0 điểm

Trong thủ đô Trà Hán Thành trên bàn kết quả túc cầu Phác chánh Hy đã tạo thứ sáu KPC đã lại tạo 1 bất ngờ lớn lần thứ nhì khi đã bại Mã Lai 2.0.

Hơn 30 ngàn khán giả đã ngồi sát sân để cổ vũ nhiệt liệt cho đoàn Cam Bốt và chính đội của Cam Bốt đã tuốn luôn tân công, vẫn hầm khoán thành Mã Lai. Trong suốt trận đấu,

Xem tiếp E trang 6

Ngôi chủ tọa kẻ bên nhau suốt phiên họp nội các

NIXON-AGNEW KHÔNG AI NÓI VỚI AI MỘT LỜI

WASHINGTON 27-9.- Hôm thứ năm, Tổng thống Nixon chủ tọa phiên họp với các lãnh tụ đảng Cộng hòa tại Quốc hội và các viên chức trong nội các, với sự hiện diện của Phó Tổng thống Spiro T. Agew.

Phát ngôn viên Bạch Cung cho biết là vấn đề pháp lý của ông Agnew không được đem ra thảo luận. Một nghị sĩ có mặt trong phiên họp cho biết là ông Agnew không nói 1 lời nào trong suốt phiên họp.

Vẫn theo UPI, khi được hỏi là liệu Tổng thống Nixon có thắt vọng trước quyết định của chủ tịch Hạ Viện Carl Albert bác bỏ lời yêu cầu Hạ viện cho điều tra toàn diện về vụ ông Agnew, thì ông Warren trả lời như sau: « Tôi không bình luận về vấn đề này ». Ông Warren chỉ nhắc lại là mối giao hảo giữa TT Nixon và ông Agnew «không cũng thắng».

Chống lại việc cải tổ hệ thống tiền tệ thế giới

NAM PHI ĐÒI DUY TRÌ KIM BẢN VỊ

NAIROBI 27/9-Nam Phi hôm thứ Tư đã lên tiếng chống đối các đề nghị mới đây về việc cải tổ hệ thống tiền tệ trên thế giới vì một lần nữa kêu gọi nên duy trì vàng đóng vai trò quan trọng.

Khi đọc diễn văn trước hội nghị thường niên tại Nairobi của quỹ tiền tệ quốc tế và Ngân hàng thế giới bà Đường tài chánh Nam Phi, Nicolas Diedericks cho hay đồng tin tưởng đường lối cải tổ hiện đang được cộng đồng tài chánh quốc tế ủng xét sẽ có thể làm lợi cho nạn lạm phát.

Tuy nhiên, văn theo Reuter ông nói với hội nghị rằng phái vậy và có không ngăn chặn nổi thì không bị

Xem tiếp B trang 6

Trung Ương P.C.H.H

XÁC NHẬN LẠI VỤ XÚC PHẠM Huỳnh Giáo Chủ

SAIGON 29.9.— Hội đồng Trị sự Trung ương Phật giáo Hòa hảo hôm 29-9 loan báo thêm chi tiết vụ ăn «ước xung đột đẫm máu giữa nhóm đạo Ba bảo và lực lượng Đảng do Bảo an Phủ Phật giáo Hòa hảo». Theo đó cuộc đụng độ đẫm máu đã xảy ra tại Long điền đầu 25-9 giữa một nhóm người của ông Ba bảo với anh em thủ GĐPHH địa phương.

Hội đồng Trị sự trong một bản công bố chính thức, Tổng đoàn Trưởng Tăng đoàn Bảo an ông Hai Tập không hề xúc phạm đến anh em tín đồ PGHH trong đêm 22/9 đến vì trí xảy ra cuộc đổ máu.

Người ra, Trung ương Giáo hội PGHH cho biết trước đây ông đạo Ba Bảo tự trung là Đức huỳnh Giáo chủ tại sanh nên bị 1 số tín đồ PG HH chối bỏ, Trong lúc lập giáo, một trái lựu đạn có gây thiệt mạng cho 3 người và 12 người bị thương.

Thay vì ra Tòa Mặt trận

TƯỚNG GIAI

CHỈ BỊ ĐƯA RA TRƯỚC **Tòa Quân sự vào 1-10-73**

SAIGON 29.9 (ST) Đúng sáng thứ hai 1-10-73 vụ Chuẩn tướng Võ văn Giai nguyên tư lệnh sư đoàn 3 BB tự ý đi tản khỏi mặt trận Quảng Trị hồi tháng 5/72 sẽ chính thức được nâng ra xét xử trước một phiên tòa Quân sự thường chứ không phải tòa Mặt trận.

Xem tiếp H trang 6

Một cách chống khan hiếm nhiên liệu ở Mỹ

Hai ông Ken Catanella và Joe Schwartz người tiểu bang Indiana đang trên đường đến sở làm trên 1 chiếc Oldsmobile cũ kỹ, có từ năm 1911. Tuy xấu xí và chậm chạp nhưng chiếc Oldsmobile này uống không bao nhiêu xăng : chỉ khoảng 5 lít cho 100cs.

SONG bổ chánh

Đường quê muôn dặm mây vênui
Đất khách nhớ canh, sông Bồ Chánh
PHAN THANH GIẢN

CÔ CẢ LD SỐ 5 VÀ SỐ 6

Co người ít tai cho tăng cái Thượng viện của to nay chẳng khác nào cảnh chợ chiều Cầu Mống, nhưng tôi không đồng ý của nói phế thối nây, nhưt là từ cửa miệng của những người từng làm NS nói ra.

Mà sở dĩ cô dự luận như thế, hẳn vì người ta đã bằng vào những lời tuyên bố «toe khói» của NS Phạm văn Tâm tự Thái Lăng Nghiêm, của bà NS Phan thị Nguyệt Minh «Tăng sáng vườn chè»... ky dọ, phải nhìn chận là Thượng viện ta đang có 1 tự sống như... sóng ngầm, nếu không muốn nói theo điệu nghệ sân khấu (sân khấu cảánh trị hại cái lương cũng thế) nó sắp có 1 cuộc «mở man» đánh thống thiết kên, mau mê cực rồi vào thời ông Bửu Ninh cần quanh lợt, đêm nào cũng có nàm dưa cả Nàm Nhỏ ra... «Chưng Bươm hướm» coi chơi đa.

Vì vậy mà tôi không tán thành với những «lời người ra đi» chẳng hạn như NS Tâm đã tự thú là «năm lăm NS không ra cái đếch gì và ông sẽ tìu biết QH cả cái thế đệ nhất»... Ôi ! Cái chả đó mà từ 6 năm qua, ông cả quyền ăn nói, có quyền bắt khả xâm phạm và lanh lương đều đều.

Thật là đầu cổ ai khẩu mà khai, tuy nhiên trường hợp của bà Nghị Thơ, có phân nào đề thông cảm hơn, vì bà là nhà NS duy nhất cần lại ở Thượng viện đến thăm đồng : Rồi đây, bà sẽ không còn vần đề... «năm thanh dương xuy hay leo ôkinawa gì nữa, bởi trong trường lai sẽ là 1 Thượng viện «TOÀN DƯƠNG», nghĩa là Nghị Cưu muốn nói : TV sẽ gồm toàn đàn ông phái mạnh ngon lành và nói vậy, bà Nghị Thơ nghe mà không nói «tam bành» lên sao được chớ.

Hóa cho nên, khi trả lời cuộc phỏng vấn của báo DL 24-9-73 bà Nghị Thơ mới nói : Nếu cái Liên danh của tôi (trục LD số 5 gồm có nhiều NS) mà không bị bác đơn, thì sức mạy 2 LD số 5 và số 2 lọt được vào TV.

Rất tiếc là ở cái chỗ đó vì LD số 5 của bà Nghị Thơ có cả các ông Tâu Tăng và Rừa Vàng và cũng đáng tiếc hơn nữa là LD số 6 không kịp hình thành đầu là LD số 6 do Cha Thiên Hà làm Thủ lớn, gồm phần nữa anh em kỹ giả (Cả kiêm chái chào Cả hôn) và phần nữa CÁC NHÀ VĂN NỮ VN thì chắc gì cái TV của ông Nghị Cưu sẽ «TOÀN DƯƠNG.?

Nhưng LD số 6 phải bị cho chết ngay trong «trăng nước» vì là Cha Thiên Hà sẽ hô hào anh emky giả và CÁC NHÀ VĂN NỮ cực lực chống lại Dự án luật «CÁI VÒNG XÔÁN» của «Nghị Chúa» Trần quang Thuận thì làm sao Nhà nước thiệt hiện được chương trình «Kế hoạch hóa gia đình».

«TAM CHIÊN LỪ BỐ» LÀ THẾ NÀO ?

Song le, vấn không thể bằng vào dư luận hoang mang ông nói gì bà nói vội nây mà nghĩ rằng TV ta đang lâm vào cảnh chợ chiều Cầu Mống rồi lại là cho phái nhìn thấy là TV sắp có «đánh lớn» ít ra là cũng là có «Tam anh chiến Lữ Bố».

Vì vẫn đề tiên quyết—nếu có thể nói—trong lần «bầu bán» nây (tức bầu lại bù, phần TV) là cần nhâm chọn người «phe ấy» để tiến thay ngoài Cao Chưởng và Huyền Trân thì «cây Đinh» mà cho đến nay vẫn còn dư luận nghĩ rằng «không phải bố» để để nhỏ.

Nhưng với trận hán «ở tố ghét» vừa qua, cây Cả thu nây đã bị lung lay khá nhiều, kể tiếp theo đây cần bị ông Nghị Đạt đeo theo quyết đường tiên gốc, bằng nuôi chút nuôi tôi cái Đảng «Tự Do» của cụ Huyền không kịp thành hình, mà mà hãy còn có ông Nghị «Xì Gà» có gốc phần nào cái lực lượng «phi tiền kiến» ở lại đó.

Dẫu vậy, đầu là có tạo ra được Đảng ID nhưng Đảng nây không kịp thời đưa người ra tranh cử trong lần bầu thay thế lượng của LD «Bông Huệ» ở TV nay chẳng khác nào lực lượng của Tây Sở bà vương, sau đêm bị «vua tiếu» ở Cai Hạ, trong trường hợp nây cụ Chủ tịch Huyền đâu trước đây có mạnh như Hạng Vô, tôi cũng không cự nổi phe Lưu Bang. Hàn Tín và Trương Lương.

Duy có điều, nếu sánh cụ CT Huyền như Hạng Vô bại binh thì cũng phải nghĩ đến «phe ta» bên nây, ai mới sẽ là Lưu Bang, ai là Trương Lương, ai là Hàn Tín? Cho nên tôi đã nói «Tam chiến Lữ Bố» là như thế, bởi vì thắng Hạng Vô hay là Bố không khó, mà khó ở cái chỗ chống nhau cái phần thắng trận nây.

Vì hồi xưa thì Hàn Tín, Trương Lương sẵn sàng «giữ cửa» cho Lưu Bang, cũng như Quan Công, Trương Phi sẵn sàng «giữ cửa» cho Lưu Bị, nhưng ở mặt trận Cầu Mống hiện nay có phần khác hơn, vì còn có cả bà ông HỒ TRÂN, đầu là con cháu của Đức Trần Hưng Đạo mà chưa biết ông nào sẽ phải «nhường cửa» cho ông nào đây ?

Theo dư luận và thoại tiên thì ai cũng thấy người «có phần» được ông hộ lên ngôi Chủ tịch TV là NS Trần trung Dung, nhưng ông nói Nghị Đạt là mắc «nợ» bà Nghị Thơ nên phải «Xã chánh» đã là thế ác ôn, chi thì đừng Chống... xe gần nây, chi thì đừng để bọ ngược người chị em.

VUI VẺ CÁ LÀNG ĐÂY !

Câu chuyện đánh tư Ánh ngữ, Phấp ngữ coi vậy mà lôi thôi, người ta sẽ đâm đề thêu cho cái nền... văn hóa Tây phương ký đề không tên vinh ông cựu Bộ trưởng QP nây lên ngôi Chủ tịch.

Còn ông Hồ Trần Lâm, đã từng là 2 năng ông Bộ trưởng Trần văn Lâm, đầu tiên của LD «Bạch Lượng», đã dám hy sinh đánh đổi cái ghế ngồi ở Viện Đặc Lộ để vì ngực dám khoe với anh em kỹ giả rằng : «Đây ! Bạch Lượng tài xuất giang hồ».

Mà không khoe thì ai giang hồ, cụ Trần văn Lâm đầu chỉ vì cái chức NS mà chính cụ đã từng bố ấy... «Ngoại ngữ» gì, vì cái tài xuất giang hồ là phải hiểu rằng cụ có cao vọng ngồi lên trên cái ghế Chủ tịch TV tức là «ngôi thứ ba» toàn quốc ?.

Nếu nói vậy thì chẳng là cụ Trần văn Lâm sẽ tranh ghế CT, với cụ Trần trung Dung sao ? Mà cả hai đều ông chưa đồng, vì hãy còn có cụ Bác sĩ Trần minh Tăng nữa kia mà.

Ông Hồ Trần nây còn ngoan lành hơn, nào là Bác sĩ Y khoa Tổng trưởng Y tế, Cố nhân Luật, cựu Y sĩ Đại tá Quân lực VNCH và cái điều đặc biệt đáng kể trong kỳ «Giang đồ khảo vấn» nây, cụ Trần minh Tăng lại là đầu tiên của LD «Đàn Chủ», của ĐẢNG DÂN CHỦ vừa là LD đặc cử với tỷ số thăm cao hơn hết.

Vậy không kể cái điều Đảng «Dân Chủ» có Đảng chủ tịch TT Nguyễn văn Thiệu, mà chỉ kể riêng về tỷ lệ phiếu cử tri tín nhiệm thì theo nguyên tắc tức là ông Bầu tầu của LD số 1 phải được gió ghế Chủ tịch viện Cấu Mống, chớ sức mà cụ Lâm hay cụ Dung ?

(XEM TIẾP TRANG 6)

Toàn thể công chức, cần bổ sấp hết hạn phải lập

DANH SÁCH B.V.T.C

Trước ngày thể hết hiệu lực

SAIGON (29.9). — Nguồn tin thông thạo cạnh Bộ Quốc Phòng cho biết đã các đương sự có thể đăng viên tại chỗ mà nguyện khi thể từ hết hiệu lực. Bộ Quốc Phòng yêu cầu các cơ quan khẩn lập danh sách đề nghị gửi đến Nha Động Viên 3 tháng trước ngày thể có hạ, hiệu lực.

Riêng công chức và cán bộ đã được cấp thể động viên tại chỗ chỉ hiệu lực đến 31-12-73 mà thôi, danh sách đề nghị phải gửi đến Nha Động viên chậm nhất là ngày 1-10-73

Đối với công chức và cán bộ mới đề nghị động viên tại chỗ lần đầu (chưa được động viên tại chỗ vì lý do công vụ) cũng phải gửi danh sách đề nghị theo mẫu đã ấn định.

Được biết, các trường hợp được tái xét gồm có: Viên chức xã, ấp (loại bổ nhiệm). Các CB/PINT và tơn thôn, Đặc viên Tuyên vận điều hồi, Y tế nông thôn, Giáo chức (theo (bậc tiểu học). Nhân viên CS QG, cán bộ NDTV Nhân viên thanh tra Đặc biệt, Cán bộ giảng huấn và chuyên tinh viên (Bộ chiêu hồi). Cán bộ tái tiếu. Thợ kỹ thuật vụ (Tổng cha thuế vụ), Phái viên điều địa, Nhân viên Ngân Hàng PTNT, Giáo chức, Công chức các Phủ, Bộ và cơ quan Hiến định, nhân viên các xí nghiệp công và tư.

BỊ NGỜ BỀ cô bán vé số

6 cậu học trò được lòa ăn đồ minh oan

SAIGON 29.9.— Hai năm trước đây do luận giáo giới và phụ huynh sinh viên, học sinh đã bị ngăn cấm nói «tiếc 1 cô gái bán vé số Kiến thiết vì qua một lưu xá sinh viên ở Chợ lớn đã bị một thanh niên cần lao nhân bao vây phòng bao chung không phải phòng nhân bán hiếp. Sau khi «làm thịt» cô gái xong cả bọn mạnh ai nấy chạy, bỏ mặc nạn nhân loay hoay với mớ áo quần mà bọn thú xanh đã xiêu tán cho chăng thôn mãn

Rồi do sự tố cáo của cô V.T với cự quan hữu trách, thành viên an ninh đã lục hết bắt được 6 cậu liên can vào vụ «hiếp bạo đồng nữ»

Xem tiếp A trang 6

TIN CẦN BIẾT

25 GIỜ TRÊN ĐẤT KHÔ ▫ 25 GIỜ TRÊN ĐẤT KHÔ

TUYỂN SV NĂM THỨ NHẤT ĐẠI HỌC CHUYÊN NGHIỆP TRUNG CẤP

Trường Đại Học Chuyên Nghiệp Trung Cấp sẽ mở tại **Saigon** một kỳ thi tuyển **420** sinh viên vào năm thứ Nhất các **Ban : Công Chánh và Địa Chánh, Công Nghệ Điện và Điện Tử, Hóa Học và Thương Mại**

Số sinh viên dự tuyển nói trên chia ra như sau :

— Ban Công Chánh và Địa Chánh 80 SV, Ban Công Kỹ Nghệ 150 SV, Ban Điện và Điện tử 70 SV, Ban Hóa Học 50 SV, Ban Thương Mại 90SV.

Ngày thi được ấn định là 28-10-1973 và thời hạn nộp đơn từ 8g30 sáng ngày 8-10-1973 đến 11g30 ngày 15-10-1973 tại trường Đại Học Chuyên Nghiệp Trung Cấp Phú Thọ

Muốn biết thêm chi tiết, xin liên lạc với Văn phòng Trường Đại Học Chuyên Nghiệp Trung Cấp (trong khuôn viên Học Viện Quốc Gia Kỹ Thuật).

BÁC SĨ THƯỜNG TRỰC

Ngày thứ bảy 29-9-1973. Buổi trưa từ 12 giờ đến 14 giờ 30. Buổi tối từ 19 giờ đến 7 giờ sáng Thứ hai

BS Ng Q Khánh 370 M.Phụng CL
— Ng T Nhiên 40 C Thống CL
— Đu KV Tình 399/2B Phụ Phùng SC
— Lê Tuyết 36 Hàm NT Chiêu SC
— Đỗ T Khanh 549 Ba Hạt CL

KẾT QUẢ XỔ SỐ KIẾN THIẾT

Mở ngày Thứ Ba 25-9-73

Trúng 500 đồng : 54
Trúng 2.500 đồng : 357
Trúng 5.000 đồng : 126
Trúng 25.000 đồng : 1 929—3.791
Trúng 50.000 đồng: 10.137—62.805
38 117—34 660—36.653 — 95 544
Trúng 250.000 đồng : 438 763
200.480 — 792.668 — 985 722
Trúng 500.000 đồng : 495.659
146.887 — 649.111 — 896 956
Trúng độc đắc 5.000.000 đồng :

893.883

Trúng 10.000 đồng các vé số với vé trúng 10 độc đắc chỉ sai một con số ở bắt cứ hàng số nào.

Thơm Nha XS Số Kiến Thiết các vé trúng 10 độc đắc trên đây được đặt bán cả 7 vé tại Saigon.

Vào nhà dùng súng và dao đoạt 100.000đ, 4 tên cướp bị bắt sống

SAIGON.- Lúc 4g sáng đêm 28-9, cô Kha thị Thanh Hoa 22t nhà ở hẻm 165 đường Nguyễn Phạm Tuân (Quận 6) đang tắm ngũ thình lình 4 tên cướp leo rào vào nhà, kề dùng dao, người dùng súng uy hiếp cô Hoa bọn nầy lấy hết nhiều, sau đó nhét giẻ vào miệng bắt cô không cự và trói bỏ cho chạy, thì bọn chúng sẽ giết chết, bọn cướp lục soát đã đạt lấy tiền bạc và cắp trang trị giá cả 100.000.

Khi ấy hàng xóm bọn cướp lấu thoát mất dạng. Mãi tới sáng cô Hoa mới thoát ra khỏi nhà tới bót rồi đã cáo với nhà chức trách. Cảnh sát liền tung nhiều viên chức nhà bắt theo dõi kết được tên Ng thanh Tâm 17t nhà ở Thiệu Trị là thủ phạm vụ cướp. Nhờ sự cật vấn khéo léo tên Tâm thú nhận vụ hướng dẫn Cảnh sát bắt 3 đồng lõa tên Đoàn hồng Hoàng Thanh 17t nhà ở đường Lục Tỉnh, Nguyễn Sơn 17t ngụ đường Hậu

DANH SÁCH THI SINH TRÚNG TUYỂN

TỨ TÀI 2 KHOÁ 5-9-73

(TIẾP THEO)

SỐ KÝ DANH HỌ VÀ TÊN — SỐ KÝ DANH HỌ VÀ TÊN

Trung tâm Gia Long Saigon Ban A

0194 Hồ thị Huỳnh Hoa
0201 Nguyễn Xuân Hoa
0204 Trần thị Thúy Hoa
0206 Au thị Hoa
0208 Hoàng thị Hòa
0212 Lê thị Hoàn
0217 Liêu thị Hồng
0218 Lương Thanh Hồng
0220 Nguyễn Phạm Nguyệt Hằng
0223 Nguyễn thị Hằng
0224 Nguyễn thị Hằng
0228 Trịnh thị Hằng
0233 Nguyễn thị Kim Huê
0235 Đoàn thị Bạch Huê
0240 Thái thị Huê
0249 Đinh thị Minh Hương
0269 Nguyễn thị Khải
0291 Nguyễn thị Lan
0300 Nguyễn thị Lành
0301 Nguyễn thị Lệ
0302 Đào thị Mỹ Lệ
0303 Phan thị Mỹ Lệ
0304 Trần thị Lệ
0305 Đặng thị Mai Liên
0306 Đinh thị Liên
0318 Lê thị Liễu
0319 Nguyễn thị Liễu
0322 Lê duy Linh
0330 Hoàng thị Ngọc Loan
0334 Mai lê ti Loan
0339 Tăng thị Kim Loan
0340 Trần phương Loan
0341 Trần thị Thu Loan
0345 Nguyễn thị Long
0347 Võ thị Lộc
0351 Nguyễn thị Lượm
0353 Đặng thiên Lý
0355 Nguyễn thị Cẩm Lý
0356 Nguyễn thị Lý
0357 Đoàn thị phương Mai
0358 Đỗ thị phương Mai
0361 Huỳnh Mai
0365 Liêu tuyết Mai
0371 Nguyễn thị tố Mai
0372 Nguyễn thị tuyết Mai
0375 Tạ thị tuyết Mai
0376 Trần Mai
0377 Trần thu Mai
0381 Nguyễn thị Mật
0382 Ngô thị Mẫu
0389 Hồ thị Muối
0395 Đỗ thị Mỹ
0400 Võ thị Mỹ
0401 Phạm thị Nam
0402 Dương thị Nam
0410 Huỳnh thị Tuyết Nga
0411 Lại Nguyễn thị Nga
0414 Lê thị Hằng Nga
0416 Lê Thúy Nga
0417 Lê Tuyết Nga
0418 Ngô thị Nga
0421 Nguyễn Thị Bích Nga
0427 Trần Thị Nga
0430 Nguyễn Thị Ngà
0436 Lê Thị Minh Ngọc
0452 Lê Thị Minh Ngọc
0454 Lư Kim Ngọc
0459 Nguyễn Thị Minh Ngọc
0463 Trần Thị Ngọc
0464 Võ Thị Bắc Ngọc
0468 Lê Mỹ Nhân
0473 Phạm Quỳnh Nhi (BT)
0480 Trần Ngọc Nhi
0499 Đào Thúy Oanh
0506 Trần Thị Kim Oanh
0513 Đinh Thị Vân Phú
0515 Nguyễn Thị Phúc
0516 Nguyễn Thị Phúc
0517 Phan Thị Phúc
0524 Trần Thoại Phụng
0533 Nguyễn Thị Lan Phương
0537 Phạm Thị Bích Phương
0541 Trần Thị Mai Phương BT
0542 Trịnh Thị Quế Phương
0543 Võ Thị Lan Phương
0545 Huỳnh Ngọc Phượng
0546 Lý Thị Minh Phượng
0547 Mai Kim Phượng
0551 Nguyễn Thị Ngọc Phượng
0552 Nguyễn Thị Phượng BT
0553 Nguyễn Thiều Phượng
0554 Phạm Thị Kim Phượng
0555 Tiền Ngọc Phượng
0556 Trần Kim Phượng
0557 Trần Ngọc Phượng
0562 Đào thị Quang (BT)
0563 Nguyễn thị Minh Quang
0564 Nguyễn thị Quảng (BT)
0568 Trần hồng Quế
0569 Phạm tố Quyên
0575 Trần thị Sáu
0577 Trần thị Sẩm
0580 Đinh tấn Sơn
0582 Đỗ như Sương
0584 Nguyễn ngọc Sương
0586 Thái thị Hồng Sương
0588 Dương thị Minh Tâm
0591 Nguyễn thị Minh Tâm
0592 Phạm thị Minh Tâm
0595 Nguyễn thị Thà
0597 Bùi thị Tường Thái
0599 Nguyễn Minh Thanh
0602 Dương Kim Thanh
0604 Phạm thị Thanh
0606 Đào thị Thảo
0607 Lê thị Thanh Thảo
0615 Nguyễn thị Thi
0620 Đỗ Lệ Thu
0621 Đỗ thị Kim Thu
0625 Nguyễn thị Nguyệt Thu
0627 Nguyễn thị Thu
0631 Đặng thị Thực
0636 Đỗ thị Lệ Thủy
0637 Hồ thị Thủy
0639 Lê Bích Thủy
0641 Nguyễn Thanh Thủy
0642 Nguyễn thị Kim Thủy
0643 Nguyễn thị Thanh Thủy
0644 Nguyễn thị Thanh Thủy
0645 Nguyễn thị Thanh Thủy

Kết toán Trung tâm Gia Long (Saigon) Ban A có (168) thí sinh trúng tuyển.

SỐ KÝ DANH HỌ VÀ TÊN — SỐ KÝ DANH HỌ VÀ TÊN

Trung Tâm Nam tiểu học (Saigon B4) Ban B

0620 Lê tấn Vân
0662 Nguyễn minh Dương
0675 Nguyễn Trịnh Hợp
0680 Dương Khuê
0685 Trần công Lợi
0689 Phạm Ngãi
0690 Nguyễn văn Nghĩa
0712 Nguyễn hữu Thường
0723 Lý thị Thu Lan
0730 Bùi sỹ Cảnh
0732 Lê văn Dũng
0733 Quan Dung
0737 Nguyễn phú Hòa
0738 Lê văn Huệ
0.43 Võ văn Đông Linh BT
0744 Võ việt Long
0751 Đoàn minh Ngọc
0752 Phạm văn Ngọc
0769 Phạm Trung Thành
0771 Võ tất Thắng
0773 Đinh văn Thịnh.
0775 Nguyễn trường Tấn
0776 Nguyễn đình Trung
0778 Nguyễn văn Tuấn
0780 Đoàn văn Ut
0794 Giang Châu
0817 Nguyễn thị Như Huê BT
0818 Bùi thị Lan Hương BT
0843 Nguyễn ngọc Phác
0844 Hứa văn Phương
0861 Phan thị Thanh Xuân
0884 Trương quang Cần
0896 Bùi thế Quang
0898 Nguyễn hữu Di
0903 Võ anh Dũng
0904 Huỳnh hữu Dư
0918 Le Đức BT
0926 Lê văn Hà
0932 Nguyễn thạch Ham(B)
0941 Nguyễn thái Hòa
0955 Trần le Hùng
0962 Nguyễn quốc Hưng
0995 Phí ngọc Long
0997 Huỳnh hữu Lộc
1014 Đoàn tuấn Nghĩa
1020 Chung diệp Nguyên
1025 Nguyễn văn Ninh
1036 Le hữu Phước
1043 Trần thanh Phương
1063 An trường Sơn
1069 Nguyễn le Sơn
1089 Phương ngọc Thanh

Kết toán Trung tâm Nam Tiểu Học Saigon B2 có 52 thí sinh trúng tuyển.

còn nữa

THÔNG CÁO CỦA NHA KHẢO THÍ

Chứng chỉ trúng tuyển Tứ tài 2 khóa 05 9-73 tại Saigon sẽ được cấp phát vào những ngày sau đây tại Nha Khảo thí số 07 Nguyễn Bỉnh Khiêm Saigon

BAN A

Sáng từ : 8giờ đến 11giờ
Chiều từ : 15giờ đến 17giờ

THỨ SÁU 28-9-73

TRUNG TÂM : GIA LONG

Thí sinh phải đến lãnh chứng chỉ đúng lịch trình đã ấn định, mang theo Phiếu báo danh, Thẻ Căn cước.

Chứng chỉ bị được phát cho chính thí sinh Cha Mẹ hoặc người bảo phối có giấy tờ chứng minh.

Thí sinhkhông đến lãnh chứng chỉ đúng ngày ấn định,có thể nhận lãnh chứng chỉ vào mỗi Sáng Thứ Ba trong các tuần lễ kế tiếp, sau khi chấm dứt lịch trình phát chứng chỉ.

CÁO LỖI

Vì phải đặc biệt đăng danh sách thí sinh Trúng tuyển kỳ Thi Tú Tài 2 khóa 2 nên ST tạm gác phần Sinh hoạt lại. Thành thật cáo lỗi độc giả, và mời độc giả nhớ đón xem trang Điện ảnh vào ngày mai.

ST

GIẢI ĐÁP Y HỌC ◘ GIẢI ĐÁP

TRẢ LỜI :

1) Việc gì cũng vậy cứ đi từ từ là chắc chắn, cơ thể người ta nếu thay đổi quá nhanh sẽ sanh ra bệnh. Cố muốn cho ốm bớt cũng nên kiên nhẫn để khi cơ thể ốm bớt mà sinh lực không bị suy giảm mới là tốt

Muốn ốm bớt cô nên biết giảm những bữa ăn phụ đi, chỉ nên ăn vào những bữa chánh trong ngày. Đồ ăn bớt thịt, mỡ, trứng v.v..... nên ăn thêm rau trái để thiếu sinh tố cần thiết, và nên tập thể dục để giữ sức khỏe được bền vững.

Để giúp cô bớt thèm ăn do sự nhịn ăn và giúp cô ốm bớt cô hãy dùng FRUGALAN. ngày 3 viên trước các bữa ăn chánh thử xem.

VITAC: mỗi ngày 3 lần, mỗi lần 1 viên để giúp cho cô đỡ mệt khi bớt thèm ăn.

2) Cô 15 tuổi cao 1m58 là vừa người không cao lắm đâu. Trong tương lai cho tới năm 18 tuổi cô mới hết cao thêm. Tuy nhiên mức cao sẽ rất chậm có thể cô cao tới 1m59 hay 1m59,5 thôi. Như vậy rất vừa với hạng người Việt Nam không có gì phải lo.

Để bớt cao cô có thể tập thể dục thường xuyên giúp thân mình được thon đều đặn.

3) Có lẽ cô có triệu chứng thiếu sinh tố A đấy. Cô nên ăn những thứ rau cải như cà chua, carotte v.v..... để có thêm sinh tố. Hoặc giả cô dùng thêm MORUTON vậy 2 viên theo mỗi bữa ăn.

BÁCH TUYẾT TÂM TÌNH

□ Em HƯƠNG LIÊN (Gia Định) — Nhận cô bé làm em gái tâm thân rồi đấy. Nhớ viết thư đều đặn cho chị nha ? Độ này đã đi học chưa ? và học ở trường nào vậy cô bé có thể nói cho chị biết được không ? Ráng giúp đỡ ba má nhiều ba ? Thương nhiều.

□ Em LÊ THỊ KIM PHƯỢNG (Phong dinh) — Chị sẽ cố gắng giúp em việc này. Tuy nhiên cũng cần nhiều cố gắng lắm đó nha cô bé và nếu chưa được thì đừng có trách chị đấy bởi vì dù sao chị cũng cần phải «tương lượng» nữa. Đừng không có bé ? Thương nhiều.

KHU VƯỜN của EM

TRÂM KHANH ◘ CHIỀU NHƯ ◘ HẢI ÂU

◘ CÁC EM TÌM HIỂU ◘ CÁC EM

BƠI 20 GIỜ GIỮA BIỂN KHƠI

□ HẢI ÂU sưu tầm

(TIẾP THEO VÀ HẾT)

Ánh dương bừng loé trên mặt biển vắng. và Glenda lại cảm thấy cơn khát hoành hành. Nàng đã ở ngoài biển 18 tiếng đồng hồ và đang ở cách xa bờ 15,16 cây số. Những ý nghĩ bi quan bắt đầu đến với người thiếu phụ -- không thể kéo dài như vầy mãi được, kết thúc bây giờ có lẽ lại hơn.

[] Công Cuộc Tiếp Cứu.-

Trong khi đó những toán tìm kiếm tụ tập tại cửa sông Homosassa. Mọi người quyết định tiếp tục công cuộc tìm kiếm mặc dù tất cả kể cả người chồng đều không tin ở phép màu là Glenda thoát chết được. Trừ : thủy thủ lão luyện, gần tuổi, tên là Duncan Mc Rae là vẫn tin tưởng Glenda còn sống, «nhờ ơn trời» và 1 chút tính toán». Mc Rae chỉ huy 1 chiếc tàu tiếp cứu, và bạ lịnh cho các thủy thủ phải nhìn kỹ mọi vật đăng trước, khi nhìn ra điểm gì không được rời mắt khỏi điểm đó một giây đồng hồ. (Vì các em nên biết, giữa biển khơi rất khó mà nhìn lại cái gì vì không có điểm tựa). Theo sự tính toán của Mc Rae, nhờng chiếc tàu tìm kiếm khác đều kiếm Glenda ở gần bờ quá.

Nửa giờ sau, ánh mắt Mc Rae chợt nhìn thấy 1 điểm sáng trắng, mà ông tưởng là 1 con cá Mackerel. Nhưng Mc Rae nghĩ ra ngay ở vịnh Mễ Tây Cơ không hề có loại cá này. Người thủy thủ già đoán đúng điểm trắng chính là cánh tay của Glenda.

Một lát sau, Glenda đã được vớt lên, và được ủi kín trong những tấm chăn. Một tháng sau khi nằm nhà thương, Glenda đã hoàn toàn lấy lại được sức-lực. Và hơn một năm sau, Glenda cho ra đời một đứa bé khâu khỉnh, giấc mơ tưởng không bao giờ thành tựu mà Glenda đã nghĩ tới trong lúc một mình lênh đênh ngoài biển tối.

Robert chồng càng vẫn giữ chiếc đồng hồ Giáng Sinh năm đó của Glenda như một kỷ vật nói lên sự can đảm của nàng ./.

MỘT BUỔI SÁNG ... THU VƯƠNG

— Đến Minhon Chim Sẻ ....

Sáng thu buồn — mặt trời lười thức dậy
Gió heo may lùa một tí — làm thinh
Một chiếc lá rơi — cùng với dải tự tình
Đôi chim sẻ ngủ vùi trong tổ ấm ...
Mây tìm giăng trời cao ơi ! ám đạm
Ngọn núi nào sừng sững đứng hiên ngang
Những giọt sương còn đọng thật ngỡ ngàng
Trên lá cỏ thơm hương nồng vô - tư ..
Rồi đã thấy mặt trời thôi mê ngủ
Ánh nắng vàng chạy rải khắp đồi cao
Tưới cây xanh bởi nắng thật hồng hào ..
Dăng buổi sáng -cho chim rừng hay hót

Kon Tum 18081973
Mây - cao - Nguyên
— B.N : Lạc - Loài —

◘ HỘP THƯ CÁC EM ◘

□ Em Q B (?). Cám ơn về lá thư đầy ý nghĩa của em, em còn nhỏ mà đã có những ý nghĩa thật giá đáp chín chắn. Tình yêu trinh khiết mà em nói đó chúng ta ai cũng cần cả, cho dù có trăn trở thứ tình yêu thế tục nữa. Thương nhiều.

□ Em THU HƯƠNG : Đã nhận được những thơ nhộ của em. Em có giận chị cũng đành chịu chứ không thể chiều ý đăng bài của em trước những bài đã gửi tới từ lâu được. Nhưng chị cố trả lời em sớm đó . Thương .

□ Em ĐỖ VĂN : Sẽ sắp bài của em vào sắp bài dự thi, mặc dù bài dự thi đăng lẻ phải kèm theo phiếu. Vì em là dân kỹ cựu KVCE mà. Gửi 2 tấm hình 4x6 và cho biết tên thật nữa nhé. Thương.

CÁC EM SÁNG TÁC ◘ CÁC EM SÁNG TÁC ◘ CÁC EM SÁNG TÁC

NHƯ ÁNG MÂY BAY

□ NGUYỄN PHẠM BÍCH DU

Ba vẫn nằm ngủ dưới tấm drap trắng, gương mặt bà thật xanh hình như những giọt máu trong người bà vừa trút cạn. Tiếng ba rên bình mỗi đa vơi đi một nửa, ba nghiêng mình qua bên, dốt mắt ba nhắm nghiền, em muốn gào lên thật to : Ba ơi, ba mở mắt đi ba để con được nhìn ánh mắt đầy cương nghị của ba như ngày nào, mở mắt đi ba mở với con đi ba. Ba nằm im em khóc dài tuyệt vọng. Cô y tá bước vào nhìn chai máu và cười với em.

— Em đừng sợ vài ba tháng nữa là ba em sẽ bình phục như cũ,

Vài tháng nữa ba em sẽ bình phục như cũ, tìm em đang reo vui hình ảnh oai hùng của ba trong bộ chiến y với những huy chương đeo trước tối ảo đang hiện ra trước mắt em. Chú Trúc nói với em là khi nào bình phục ba sẽ rửa lon, em không hiểu rửa lon là gì (?) chú bảo rửa lon là được lên chức đó. Em cười với chú, chú nói em có nụ cười chưa vui trọn nụ.

Me bước vào và để giỏ trái cây lên bàn.

— Này Du, me đã mượn dì Hạnh ở tỉnh lên coi hàng rồi con khỏi lo bây giờ me đóng cửa tạm ít hôm để lo cho ba. Me tiếp.

— Sáng giờ ba có nói gì không con.

Em lắc đầu. Me bước lại sửa tấm drap trên người ba cho thẳng.

—□—

Dì Hạnh không lên, số tiền dành dụm khi buôn bán của me gần hết, nét lo âu hiện rõ trên mặt me. Tối nọ chú Trúc bảo với me :

— Kế từ ngày mai sau giờ làm việc em xách xe chạy thêm để phụ chị.

Ban đầu me cự tuyệt, me nói chạy xe đêm nguy hiểm lắm rủ ho giết mình giựt xe rồi sao ?

CÒN NỮA

Hoa thơm cỏ lạ

□ Một người bạn là người hiểu thấu tâm tưởng tận mà vẫn thích ta

— Henri - Lauwich —

ĐƯỜNG VỀ VẠN KIẾP

Truyện tranh của HUY BÌNH

LỄ ĐỀ DANH ĐỒNG TẠP

rao vặt

BỌC

Trường Nữ Công **Thủ Đô**
208 Lý Thái Tổ Saigon
— Dạy : Cắt may Âu, Việt phục phụ nữ thời trang.
— Đan tay, đan máy, thêu máy móc ; Robe tunique theo Catalogue Mỹ, Pháp, Nhật.
— Soutien nâng ngực, đồ tắm mùa hè.
— Các khóa học bảo đảm có việc làm
— Nhận tới tiếp nghỉ : Lớp Sáng, Chiều, Tối.
— Nhận may, đan, thêu, móc các kiểu áo.
— Bán, sửa chữa máy các loại đan.

Băng EFT và MAUGER
209 Nguyễn văn Sâm
Gần bót Quận Nhì. Đ.T.97288
Tiếu ư Hoa Kỳ đã thực hiện song toàn bộ English for Today, âm thanh tuyệt hảo, băng học Đàm Thoại từ dễ dàng khó kém sách đối chiếu Mỹ-Việt. Băng học Mauger toàn bộ 1,2,3,4, bằng Đàm thoại Pháp, kèm sách đối chiếu Pháp-Việt và nhiều bằng Pháp tự học, ngoài thêm băng âm thanh đều luyện. Nhận dịch tài liệu Anh, Pháp Nhật, Đức, Việt. Cần lớp Anh văn cá nhân và nhóm 3 học viên. C S Thông, 23 năm chuyên nghiệp.

Dạy Cắt May
Âu Việt Phục phụ nữ khóa hai bằng. Áo kiểu, quần Patte, Cigarette, Robe, Jupe, áo dài Raglan. Phương pháp căn bản, dễ hiểu, bảo đảm rách nghề, do giáo sư nghiệp Trường Bách khoa Phú Thọ phụ trách
Trường Tân Thành, 100 Đinh Tiên Hoàng Dakao Saigon.

Lớp Vô Tuyến Điện và Télévision
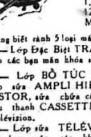
— Lớp RÁP SỬA RADIO khóa 207 Sáng, Chiều Tối, sẽ khai giảng ngày 1, 4, 8 và 12.10.1973. Mãn khóa 2 tháng biết rành 5 loại máy thông thường.
— Lớp Đặc Biệt TRANSISTOR cho các bạn mãn khóa sơ cấp.
— Lớp BỔ TÚC ĐIỆN TỬ cấp cao AMPLI HIFI. TRANSISTOR, sửa chữa các loại máy thu thanh CASSETTE và dự bị Télévision.
— Lớp sửa TELÉVISION cho các bạn mãn các khóa Bổ Túc và thực hành thăng trên TV hiệu
TRƯỜNG ĐIỆN TỬ
«TÂN THÀNH»
100 Đinh tiên Hoàng Đa Kao SG
Trường Vô Tuyến Điện «TÂN PHÁT»
50 Đại lộ Nguyễn Huệ, Saigon

ANH PHÁP THỰC HÀNH
GS Trần việt Anh
130 Pasteur P 104 ĐT : 93567
(Trước rạp Casino Saigon)
Phòng lạnh lớp 10hv. Sáng chiều tối Khai giảng mỗi đầu và giữa tháng — Đàm Thoại 2tháng (5h mỗituần) — Luyện Dịch sách báo thư từ — Anh Pháp Tú tài 2, 1974 — Lớp Cho Trẻ Người hay Nhóm Đặc biệt lớp kem Anh Pháp Việt Toán hoặc nhắc lại bài nhà trường từ vở lòng đến lớp 12.

HỌC RADIO TV-TRANSISTOR 770 -Phan đình Phùng ĐT : 93296
Trường Tuyển
2 và 15-10-73 Chương trình mở ôi : RADIO CĂN BẢN : Sáng, chiều tối, tuần 12g rắp sửa 5 loại máy thu thanh, mỗi học viên rắp sửa một máy AMPLI 3 đèn. RADIO 5 đèn MINIATURE, AMPLI PUSH PULL HIFI, và RADIO 3 BAND
R TRANSISTOR rắp S INJECTOR, RADIO 1 BAND 6 TRANSISTOR, sửa RADIO 2, 3, 4 band của trường.
ĐẶC BIỆT TRƯỜNG XƯỞNG rắp AMPLI HIFI TRANSISTOR của AKAI, TAPE RECORDER-PHONO TAPE DECK, CASSET, TE TV CĂN BẢN và TV TRANSISTOR tối 19g—21g sửa ngay trên máy TV hiệu Mỹ, Nhật. RADIO ĐẶC BIỆT, điều chỉnh đó cao rất ngon 2 tháng học RADIO đèn và RADIO TRANSISTOR kết quả BẢO ĐẢM 100% sách học lượng cao nội trú rộng rãi đủ tiện nghi

Lớp Transistor
Lớp Đặc Biệt Transistor cho các học viên mãn khóa So-Cấp. Rắp Sửa trên mạch điện in, máy của Trường. Khai giảng ngày 1, 9, và 15-10-1973 do Giáo Sư Tôi Nghiệp Cao Đẳng Điện Tử phụ trách.
Trường Điện Tử TÂN THÀNH 100, Đinh tiên Hoàng, Dakao-Sg.
Trường VTB TÂN PHÁT 50, Nguyễn Huệ, Saigon

Anh Văn CẤP TỐC BẢO ĐẢM
MICHIGAN - NHA Y và DU HỌC. Mở ngày 1-10-73.
— Do G. Sư H. TUẤN HUY (Ba-Đen) Kỹ sư SMITHSON và G. Sư LRIC.
— BẢO ĐẢM : 02 THÁNG NÓI và VIẾT 5000 câu thông dụng và NGHE MÁY thuyết trình 1,30 vào đủ hết mọi : nhà hàng, sở bưu, giáo dục, kinh tế, kỹ thuật v.v. Học phí 8000đ 2 Tháng, tuần học 6 Ngày
— LỚP SƠ CẤP cho người CHƯA BIẾT : BẢO ĐẢM 01 Tháng NÓI và VIẾT 3000 câu thông dụng. 01 Giờ TRIẾT TỰ là đọc tiếng ANH để dàng. Học phí Trọn Khóa 5000đ.
— 3 LỚP DU HỌC: luyện thi TOEFL/AFS và các học bổng (nhận hướng dẫn thi 500 học bổng ngoại quốc) Đã nhận học viên các lớp Pre-Michigan và Michigan cho năm 1974 Kết quả năm vừa qua 97%.
— Ghi tên tại 401 Phan Thanh Giản Saigon 3 (góc Cao Thắng và Phan Thanh Giản, Saigon 3) Có bản sách sách học và bài thi các nghiệm MICHIGAN, TOEFL và NHA Y

ĐIỆN-TUYỆN
264 đường Minh-Giảng, SAIGON
THIẾP CHỢ T.M. GIẢNG ĐT: 40.040
KỸ SƯ TỐT NGHIỆP TẠI MỸ PHÁP NHẬT
CHỨNG-CHỈ ĐƯỢC BỘ QGGD. KIỂM-NHẬN
ĐIỆN-RADIO-TV.
TRƯỜNG ĐIỆN TỬ LỚN NHẤT THỦ ĐÔ
Đủ lớp Sáng, Chiều, Tối, Nội Trú, KHÓA MỚI: ngày 1.10 và 15.10
RADIO CĂN BẢN : rắp, sửa Ampli, Radio đèn, AMPush Pull, thực tập phá PAN.
TRANSISTOR : rắp thực tập 60 Pan. rắp Signal Injector, Tracer
TRƯỜNG XƯỞNG : Học AM FM/MPX IC Fet Mosfet. 10 loại máy đo điện tử, Cassette, Magnet, Recorder, Pioneer Deck, Ampli, cartridge, Intercom
TV ĐEN. TRANSISTOR Thực tập 100 Pan với 10 loại máy thu trường

THUỐC
Thuốc tẩy trắng ráng giả **DENTOBEL**
Răng trắng sạch như mới (Bélia) Vết bẩn tan hết, không hại răng. Có bán tại các nhà thuốc tây.

Sạch huyết trắng
Rửa âm hộ, cửa mình bằng bôi, LISTICA khử trùng. Hết mùi tục hết ngứa, không đau xót Có bánhuốt các nhà thuốc tây.

SIROP Bannox
Trị : BẠN NÓNG
Đau nhức — Sốt mỏi
Khác đen — Lâm kinh
Có bán tại các nhà thuốc tây.

Trừ Sạch Gầu !
Bằng thuốc BELLA
Mới phát minh.
Kết quả mỹ mãn (BETA)
Có bán tại các nhà thuốc tây.

THUỐC MỚI
Trị bịnh trĩ, mạch lươn, mới phát minh mới, vừa trị bịnh vừa đi làm việc. Trị bịnh nóng gắt, bịnh nầy do sự truyền nhiễm đan ông mọc ở đầu dương vật, đàn bà mọc ở hai bên âm hộ, hay mọc bên trong, mụt nhỏ nhỏ có chấm, trị đàn ông đường tiểu có mủ, đàn bà huyết trắng. Vì nào đau phải bịnh trên đây xin đừng ngần ngại cứ tự tiện đến phòng mạch tôi tại hiệu **419/34 đường Lê văn Duyệt Saigon3** Saigon đi lên bên trái, khỏi ngã ba Hòa Hưng 500 thước đến tiệm nước Tam Hữu và tiệm nước Mỹ Hương, gần cô hàng lộn Đang Y SĨ TRẦN VĂN HAI chuyên khoa nhiều năm kinh nghiệm tận tâm giúp quý vị đều được như ý ĐT 41.267.

Bạn có biết ? Hàng trăm nghìn người đã được giúp đỡ, chữa trị tận tình, dứt bẩn các chứng bệnh :
YÊU SINH LÝ
Xuất tinh sớm. Di huyết tinh Liệt dương
Đã là kiệu tướng trong tình trường. Cho bạn ? Hoài công tốn của bao năm với thuốc Tây, Tàu không giảm Dùng ngay:
Tem phương thần được Gia truyền. Chỉ thời gian ngắn bạn sẽ có 1 cường lực tình lý sung mãn, bền bỉ (thần lực). Duy trì lâu dài cực điểm khoái cảm. Dứt mọi suối tinh ngoài ý muốn. Đặc biệt : Thầy phương hiệu nghiệm, chính xác chạy. Bác dám sẽ là bông đồng bạnh phúc của bạn Mời đến :
599/43/4 Phan đình Phùng S.G

CÁC CHỨNG HỒ
HỒ KHAN, HỒ CÓ ĐÀM
Ho ran tức ngực, ho lâu ngày ăn ngủ không được gầy yếu mệt mỏi, ho đêm ho suyễn, sán phổi, ho đầy đưa không dứt, cần trị với :
PHÉ TẠNG BỬU LÃ VAN LINH
Các chứng bịnh về Tim
Đau tim, lớn tim, hồi hộp tim đập mạnh, xây xẩm, choáng váng, mệt ngất, mất ngủ. Để mỗi bài hay giựt mình hoảng hốt, thăm kinh bất an đúng.
THUỐC BỔ TIM
TÂM CHÍ BỬU LÃ VAN LINH
(Có bán tại các tiệm thuốc Bắc) và 537 Đông Khánh — Cholon K.N số 609/610 — 18-12-1963

BIẾNG ĂN, MẤT NGỦ
Réactin — Làm ăn ngon mau đói.
— Chóng Lớn
— Dễ ngủ yên
— Trị phong ngứa.
Bán tại các nhà thuốc tây.

Có thai.. VÀ MỬA ĐỒN, MỆT MỎI LƯNG, CÓ HUYẾT DƯ hãy uống thuốc DƯỠNG THAI hiệu NHÂNMAI.
Các tiệm thuốc Bắc Tây có bán
KNBYT số 534 ngày 20.11-63

Thuốc gia truyền
Chuyên trị bào chứng 100%
I. BỊNH SANG ĐỘC : — Bịnh nầy do Giao hợp với người có bịnh Phong Tình Hoa Liễu nó nổi ở hậu môn hay ở đầu dương vật hoặc nơi một như ghẻ, ngứa ngáy khi ăn nhầm đồ phong độc thì phát nóng thêm có khi lan ra khắp mình. Trị Bá Đạo 100%.
II. BỊNH MÔNG GÀ.— Bịnh nầy do Giao hợp với người bịnh phong tình hoa liễu, nó nổi ở Dương Vật hay cửa mình, bịnh như mông con gà. Trị bảo đảm 100%.
III. BỊNH HẠ CAM : — Bịnh nầy do Giao hợp với người có gốc bịnh Phong Tình Hoa Liễu lây sang nó phát lở chảy máu và mủ sưng nhức ở Dương Vật hay cửa mình mỗi miệng lưỡi có khi lan ra khắp mình. Trị Bảo Đảm 100%.
561 Trần hưng Đạo SG 9

SỐNG THẦN

● SINH HOẠT MỌI NGÀNH KHẮP NƯỚC
● ĐÓNG GÓP ĐỊA PHƯƠNG
● LÀNH MẠNH XÃ HỘI

CHỦ NHẬT 30-9-73 ☐ Phụ trách : THƯƠNG CAM VĨNH

PHAN THIẾT : Chiến dịch bôi nhọ chánh quyền

KẺ LẠ MẶT GỞI THƯ CẢNH CÁO ĐẠI LÝ BÁO

gởi đạn hăm dọa Văn phòng Đại diện ST Bình Thuận

☐ Tổ chức nào đã ngang nhiên mạo nhận lực lượng Nhân dân tranh thủ Hòa Bình, thực thi quyền tự quyết lại hành động lén lút ☐ Ai đã gói 1 viên đạn Rouleau đặt trước văn phòng ST/BT ? Ai đã chụp mũ báo chí, hăm xài luật rừng làm xáo trộn nếp sống của đồng bào

BÌNH THUẬN.— Trong tuần qua, vài cơ báo tại Bình Thuận đã nhận được một phong thư gồm một cách lén lút, bên trong kèm một viên đạn M.16 và một bức thư đánh máy (không bỏ dấu) đề ngày 10-9-1973, dưới ký Lực lượng Nhân dân tranh thủ Hòa bình và quyền tự quyết dân tộc.

Nguyên văn nội dung bức thư như sau :

Lực lượng nhân dân tranh thủ Hòa bình Thực thi quyền tự quyết dân tộc

LỆNH CẢNH CÁO

Gởi ông bộ đại lý các nhật báo.

Trong chiều hướng nỗ lực xây dựng quốc gia. Tất cả mọi Công dân nước Việt nói chung và Bình Thuận nói riêng phải đem hết khả năng công thành tâm thiện chí phục vụ đất nước.

Như quý ông bà đã biết, Cơ báo nhật báo xuất bản tại Thủ Đô, có đại diện tại Phan Thiết chuyên môn đăng tải những tin tức vu không chánh quyền mà không đưa ra một bằng chứng xác đáng nào cả. Mặc dù bao năm qua xương máu và mồ hôi nước mắt bị đổ lắt nhiều cho quê hương chúng ta. Chuyện đó: Không bao giờ thấy hai nhật báo này đề cập mà chỉ bịa đặt và vu cáo

Để xây dựng quốc gia cũng cố chính quyền:

Nhân danh lực lượng nhân dân tranh thủ Hòa bình, thực thi quyền tự quyết dân tộc. Chúng tôi cảnh cáo quý ông bà không nên mua báo hai Nhật báo nay. Nếu quý vị còn tiếp tục bán, chúng tôi xem như quí vị tiếp tay với bọn phá hoại là buộc lòng chúng tôi phải ra tay hành động.

Yêu cầu vị quyền lợi tối cao của tổ quốc và tuân hành trọt để lành cảnh các nay

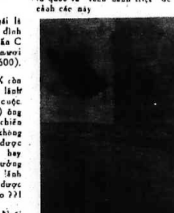

Hình trên 2 viên đạn và lá thư của kẻ mạo danh lực lượng gởi cho các sạp báo.

☐ Lê Khắc Anh Hào

Bình Thuận ngày 10 tháng 9 năm 1973. Lực lượng Nhân dân tranh thủ Hòa bình Thực thi quyền tự quyết dân tộc.

Nhận xét về lá thư :

Trước hết, dùng máy đánh chữ ta lúc các chữ LLNDT. THBTTQTQDT và không bỏ dấu. Lối đánh máy lấy xôi đánh lấm chứ chúng tôi có sự nội vang. Không nói tổ danh xưng của 2 nhật báo đó đã nhận mạnh có đại diện tại Phanthiết Lý luận trong thư không vững như nói rằng "đăng tải những tin tức vu không chánh quyền mà không đưa ra bằngchứng nào cả.» Thật là luận điệu vu vơ không có bằng chứng và rõng không đáng nói tới chánh quyền nào. Trang trong hay tinh Bình Thuận không có cả 1 chữ viết trong thư kể cả chữ ký.

(CÒN TIẾP)

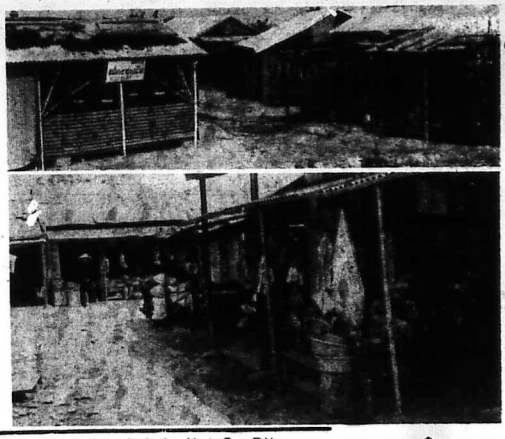

Sống Thần vết kiến phỏng vấn vị lãnh đạo khối Cao Đài

HỘI THÁNH TÂY NINH TRONG CUỘC vận động hòa giải QC, hòa hợp Dân tộc

☐ Hợp tác, liên minh với Tôn giáo nạn trong chương trình hành động

(TIẾP THEO)

Hội thánh sẽ tham dự mọi hoạt động vì dân tộc

Trả lời các câu hỏi của chúng tôi liên quan về hiện tình đất nước và nhất là việc thành lập 1 Hội Đồng Hòa giải Dân tộc, Hòa hợp Quốc gia Ngại Trung HiếnPhẩm cho biết đại ý như sau.

Trong tình thế hiện tại Cao Đài Giáo chưa có quyền định giá mà không phải riêng Cao đài có thể quyết định được. Hội thánh luôn đề đặt trước mọi hiểu chuyện của thời cuộc. Theo Đức Ngài đó chỉ là sự đề đặt tầm thường, không phải là sự đề đặt thiếu can đảm và lỗi kỷ nhu một vẻ, người nhận định.

Tòa Thánh Tây Ninh sẽ lên tiếng và ra mặt đúng lúc. Chuyện quốc gia đại sự, việc sống còn của đất tổ, không phải lúc nào cũng nói hay có thể độ không để đặt như là chuyện đùa được. Hành động lúc thời kết quả không ai sẽ gánh lấy trách nhiệm trước lịch sử.

Đức Ngài cho biết tiếp rằng : lúc nào Hội Thánh chúng tôi cũng thiết tha đến tiếu đề dân tộc mặc dù không phải là chúng tôi có đủ quyền lực xoay trở được, nhưng mà chắc chắn chúng tôi cũng phải có thái độ gì đó Thái độ đó nó sẽ đưa chúng tôi thoát gì ở thấy chưa làm được, khi nào chúng tôi nói là chúng tôi làm được.

Hội Thánh luôn luôn đặt vận mạng của dân tộc trước mắt, sẽ vì quyền lợi của dân tộc và nhưa sanh mà nói mà làm, chứ không khi nào xoay chiều và quay cuồng theo ngọn gió chính trị.

Cũng theo Đức Ngài : Đành rằng Hội Thánh không làm chính trị, chỉ nhân tranh gì nh ghế nó đẩy bắn đạo vào con tiết bần thiu tai hại, nhưng mọi khi vì quyền lợi của đất tổ, thì Hội thánh sẽ không thể ngồi yên.

Giải đáp câu hỏi của chúng tôi rằng có sự ngăn cản bởi giáo lý của Đạo đối với các hoạt động tích cực đưa thân của Hội thánh vì dân tộc không ?

Ngại Hiến Pháp bác rằng : Chúng có mà đều cũng không mặc dù chúng tôi có những giáo điều riêng của chúng tôi, chúng tôi phải tuân theo. nhưng như đã nói Hội thánh sẽ tham dự mọi hoạt động vì dân tộc.

Hòa bình dân tộc theo chánh sách hòa bình chung sống

(Cương Lĩnh 16 điều 1956)

Về chủ trương hòa giải quốc gia, hòa hợp dân tộc để chung sống hòa bình, Tòa thánh Tây Ninh không phải bây giờ mới biết tới.

Hải chánh, một trung tâm định cư đầu tiên tại tỉnhQuảng Trị nằm bên sông Mỹ Chánh. Nơi nầy trước đây đã bị san bằng vì những đợt tấn công ác ôt của Cộng quân, nay lại bắt đầu được sống lại, do những đồng bào hồi cư, hoặc những đồng bào từ các nơi khác về đây lập nghiệp.Những cản nhà tuy hãy còn thô sơ với bốn bức tường bằng cỏ tranh, nhưng nó đã đánh dấu một giai đoạn mới trong kiến thiết quê hương xứ sở.

☐ Ảnh của 1 độc giả ST tại Quảng Trị

— Anh Phi - Từ Minh Đức

Cách đây 17 năm (1956) chủ trương nầy đã được Đức bộ Phái Phạm công Tắc soạn thảo và nhất biến trên thế giới ngày 23-6-56 Nhưng lúc đó những người lãnh đạo của 2 miền Nam—Bắc Việt—Nam không hiểu tới. Không thực hiện lúc đó, giờ thì đã mất một thời gian khá dài, phải trả những giá quá đắt. Trách nhiệm lịch sử sẽ đè nặng lên đầu những kẻ lãnh đạo quốc gia không sáng suốt đó.

(CÒN NỮA)

BẤN GIÓ

BỨT RÂU

Theo sách cổ câu «Liên tu bất tận» ý nói là liên tục không bao giờ chấm dứt, nhưng những người thuộc loại nghiên cứu về văn đề nầy từ thì lại giải thích là râu sen giúp cho sức lực của quỉ vị đẻo dai, gân cốt bền vững để trường kỳ kháng chiến trong phòng thủ vì tu là râu và liên là sen Liên tu có nghĩa là râu sen Đo đó trong mấy thứ thuốc hồi dương bổ âm đều có chứ ti râu sen. Có người khẽ hái, mỗi khi thấy hồ sen ở gần nhà nào nở bông thì họ lại nghĩ đến liên tu bất tận rồi bông trong người họ lạithấy ngứa ngáy sao những dựcvọng âmthầm

Có một ông quận vì hiểu lầm chữ Inghĩa Thay vì Đức Tu có nghĩa là Tu nhân Tích đức lâm điều phải cho dân nhờ nhưng ônglại đi trái với nguyện vọng của dân. cho rằng Đức Tu là dứt râu nên nữa chừng mất chức vì bị ông Nghị viên tố cáo lâm liên xã hội và nghĩa quân Cộng tại cái bịnh chơi chữ nên ông hiểu lầm Nghĩa quân. Thật ra nghĩa quân là quân sĩ vì nghĩa chung mà xả thân, đằng nầy ông lại tưởng đó là những anh em chuyên làm việc nghĩa không có lấy tiền rồi ông biệt phái nơi nầy vài người, nơi kia dám ba người làm việc nghĩa cho mấy người quen hoặc lâm «nghĩa riêng» ở nhà để thăng thắng chỉ tiền cho ông xài khiến cho mấy anh em còn lại, lại phải làm việc nghĩa có mấy anh em biệt phái ở nhà với vợ hoặc lái xe thay vì cầm súng canh gác.

Nay ôngQuận tạm bị quan giám sát mời ngồi chơi xơi nước thế mà những bông mà lâm nghĩa vân lâm nghĩa liên tu bất tận Cuộc chơi nào rồi cũng tàn, ông quận đã bị dời thì cũng mong mấy ông Thanh tra. Giám sát tìm cách cho mấy anh em NQ mà biến thành thật để cùng anh em đồng đội vì nghĩa chung mà giữ gìn non sông gấm vóc. Mà thường hay sợ sống do đó mà phải bán, rồi biết rằng bán cũng không chết.

XẠ THÙ

ĐỒNG BÀO ĐI LẬP ẤP MỚI

HÀNG NĂM MỖI GIA ĐÌNH NNCC đóng 1000 đồng cho cây mùa xuân

☐ Ông Xã Trưởng đã qua mặt chính quyền địa phương, lấy tiền này chi dụng vào việc riêng

(TIẾP THEO *VÀ HẾT)

Điển hình là gia đình Ấp Trưởng tên là Huỳnh-H.có 6 nhân khẩu khai thêm em gái là Huỳnh thị Kim Em 7 nhân khẩu 1 gia đình. khai thêm cho con dâu Nguyễn thị Tuyến 8 nhân khẩu 1 gia đình.

Cũng riêng gia đình của Xã trưởng Lê tấn C có 6 nhân khẩu cũng được khai thêm 1 gia đình cho em gái là Lê thị Ngọ 6 nhân khẩu 1 gia đình và trong trường hợp nầy Lê tấn C đã kỳ nhận 1 số tiền là hồn năm sáu ngàn sáu trăm đồng (46.600).

Như thế cho chưa hết, HĐX còn bày chuyện rằng mỗi gia đình khiến tiền trợ cấp nạn nhân chiến cuộc phải góp 1 ngàn đồng (1.000đ) đó nói là tổ chức cây mùa Xuân chiến sĩ, thật là 1 việc làm lén khuất,không biết chánh quyền có biết được những sự việc như thế nầy hay không ? Số tiền do ông Xã trưởng Lê Tấn C khai gian đã được lãnh là lên tới gần trăm triệu đồng đáđược bỏ túi và chia chác như thế nào ??!

Đó là điều đồng bào DứcSơn Q.Ngãi thắc mắc và đặt thành vấn đề đề yêu cầu các cơ quan có thẩm quyền kịp thời điều tra có hiệu phẩm hữu hiệu để trừng trị và ngăn ngừa tái diễn. Sống trong hoà bình trật tự phân minh, luật lệ rõ ràng mà các viên chức ở Đức Sơn dám đánh lừa cấp trên quá thật là một việc làm lỗ lạm Những ông trời con đang quý trị 1 vùng muốn làm bất cứ việc gì hay sao ? dĩ nhiên Lê tấn C không thể đơn 1 mình tổ chức công việc bề bối nầy mà ông đã phối hợp thật chế với 1s5 ấp trưởng và cầu bộ trong xã cùng với ông Phát nghĩa Vua cứu trợ để kỳ vọng lấn tay giả mạo mà dân chúng kịp thời phát giác kẻ khai gian trá cùng những đầu lãnh bịp của họ.

•Danh sách sẽ được trưng bày nếu cần thêm vào đó chính quyền xã Đức Sơn hãy đưa sự cấp phát của chính phủ để sang đoạt tiền bạc và phẩm vật của một số người,làm cho số người này bằng đem hàng ngày chờ mong mà chẳng thấy gì cả sống trong thời buổi chiến tranh mùa máng bị hư hại vì bạn hàn trong mấy tháng nay lâm ăn sái vậy. số người lãnh vì sự ngăn trở chờ sự cấp phát của chính phủ để họ sống được qua ngày chính quyền xã Đức Sơn đã nhẫn tâm đoạt của họ

Thiết tưởng cần phải được chân đứng và tác động có hiệu phẩm trong trị sống đáng để làm gương cho viên chức khác sau nầy Dùng như chủ đích cuộc cách mạng hành chánh và chính sách trong sạch bóa gương mẫy chính quyền.

NGÀY MAI

SỐ ĐẶC BIỆT ĐOÀN CTXHST

Một thảm trạng xã hội tại xứ dừa

QUẬN TRƯỞNG BÌNH ĐẠI BỊ TỐ CÁO xâm phạm tiết hạnh thiếu nữ 17

☐ Thân phụ nạn nhân đã đệ đơn tại phòng Biện Lý Tòa Kiến Hòa chờ thụ lý ☐ Nạn nhân xâm phạm tiết hạnh là một thiếu nữ xinh đẹp đang làm bánh viện Mỹ Tho

Theo đơn thưa của cha nữ Phan thị Kim P đệ nạp tại phòng Biện lý cuộc Tòa sơ thẩm Kiến Hòa, nội dung đã tố đích danh Trung tá NVB, Quận trưởng quận Bình Đại về tội hãm hiếp gây thương tích cho cô con gái của ông mới 17t. Nội vụ, theo lời nạn nhân cho biết,đã xảy ra tạiphòng riêng của Quận trưởng vào tối ngày 11-9-73 vừa qua. Ngày đó là Tết Nhi Đồng, quận Bình Đại tổ chức liên hoan mừng Trung thu rất linh đình với sự tham dự của các viên chức chánh quyền, đoàn thể và nhân dân tự vệ.

Khi tiệc tàn, nữ NDTV sắ tên. Phan t Kim P đã bị 1 số đàn em của quan đầu quận giữ lại với lý do Trung tá QT cần gặp Quan khách ra về hết thì cô P được dẫn tới phòng của Q trưởng B và tại đây cô đã bị phá hoại mất đời con gái. Con người bạo dâm đã lăng xuống sau khi thỏa mãn, cô P được lính đưa về nhà.

Vì mâu ra chiếu nay chỗ kín, người nhà nói bắt tố sự tình và cấp thời đưa cô P đến điều trị tại Bệnh viện Mỹ Tho, mặt khác thân phụ của cô P đã nạp đơn tại Tòa án và nhờ một luật sư tố cáo quận trưởng BĐ.

Nội vụ cho chờ sự phán quyết của Tòa án Kiến Hòa, nhưng dư luận tại Bình Đại hiện rất sôi sục vì phạm vào thiếu tá Quận trưởng còn dám đệ đơn tố cáo.

☐ VPST-KH. Hoa Mai TL

Hòa bình dân tộc theo chánh sách hòa bình chung sống

(Cương Lĩnh 16 điều 1956)

Về chủ trương hòa giải quốc gia, hòa hợp dân tộc để chung sống hòa bình, Tòa thánh Tây Ninh không phải bây giờ mới biết tới.

Sống gào

Nghị viên HÀ THẾ RUYỆT phụ trách

Vụ số 1437— Saigon : Lời thỉnh cầu của các quân nhân đang tại ngũ thuộc loại C

1 số quân nhân hiện phục vụ trong các binh chủng QLVNCH ngành kỹ thuật và chuyên môn loại C, vừa nhờ ST đạo đạt lời thỉnh cầu như sau. Theo Tổng thống Tổng Tư lệnh Tối cao QLVNCH: Theo tinh thần của SVVT số 3262/TTM/JNV/QT ban hành ngày23-8-73, thì các quân nhân kể trên sẽ được nhiên phải giải ngũ kể từ năm 1974 vì quá hạn tuổi vừa được quy định lại. Sự việc nầy khiến bị thiệt thòi từ 1 đến 3 năm tùy cấp bậc nếu chiếu theo quy chế cũ. Nhất là trong giai đoạn kinh tế khó khăn, đời sống quánắc mỏ mà cũng việc ngoài đân sự thì hiếm hoi, nay chất đến bộ phận xuất ngũ quá sớm thì chắc chắn gia đình sẽ bị cảo trôn không ít. Bởi vậy họ thỉnh cầu Tổng thống vét lại, cho phép họ được tiếp tục hưởng theo quy chế cũ vì vào đã bạn tuổi them một thời gian để kịp thì giờ thu xếp công việc sinh nhai về sau.

Vụ số 1438.--- Khánh Hòa : Nguyện vọng của một số Chuẩn úy xin được hưởng qui chế sĩ quan trên phương diện lương bổng

Một số Chuẩn úy QLVNCH tại khu Khánh Hòa, vừa nhờ ST đạo đạt nguyện vọng chung lên Tổng thống VNCH, và Đại tướng Tổng tham mưu Trưởng để xin cứu thép cho trường hợp bị thiệt thòi như sau : Theo sắc luật ấn định qui chế quân nhân BH, chuẩn úy vừa bàn hành ngày Quân lực 1973, thì các cấp Chuẩn úy được xếp ngang hàng với cấp sĩ quan. Tuy nhiên từ đó đến nay số Chuẩn úy trên nhận thấy lương bổng của họ vẫn y nguyên như cũ, nghĩa là mất bậc lương thêm niên cấn bản vẫn chỉ có 200 đồng như các cấp Hạ sĩ Quan và binh sĩ, trong khi mỗi bậc lương của cấp Thiếu úy tới 600 đồng. Bởi vậy các Chuẩn úy nầy mong mỏi thương cấp lưu tâm xét lại và can thiệp cho họ khỏi bị thiệt thòi.

Vụ số 1439.- Saigon : Lời thỉnh cầu của một số đồng bào đang cư trú bất hợp pháp ở chung cư Ng. Kim

Nhiều gia đình đồng bào nghèo gồm đủ các thành phần như cả nhà quả phụ tử sĩ, Việt kiều hồi hương Quân công và Cảnh sát v.v... hiện tạm cư ngụ tại những căn nhà của bà Trần thị Nguyên Kim (16 Ở và K), tòng lý chánh quyền quận 10 bắt giữ từ ngày 4.9-73 đến ngày 14.9.73 mới được tha vì tội chiếm ngụ bất hợp pháp, đồng thời đang phải bắt buộc dời đi chỗ khác khiến bà cực kỳ lo âu bối rối vì giữa lúc kinh tế khó khăn, hoàn cảnh tại quán bách, họ không biết sẽ tìm đâu ra nơi cư trú cho gia đình vợ con ? Bởi vậy các đồng bào nay đã nhờ ST đạo đạt lên Thủ tướng Chánh phủ những nguyện vọng kể sau :

1) Xin cho phép họ được tạm trú tại những căn nhà hiện đang ở thêm 1 thời gian nữa.

2) Xin Tổng cục gia cư cho họ được mua trả góp chung cư giống như các nạn nhân chiến cuộc hoặc các đồng bào bị giải tỏa ở Rạch Lò Gốm, Nguyễn Thành vv..

ót chỉ thiên

☐ TIÊN SĨ CÙ viết

CAI

Một bợm nhậu khách hàng quen của một quán rượu nọ mỗi lần đến uống đều gọi hai ly Martini. Chủ quán thấy lạ hỏi lý do, chàng nầy kể

— Tôi có người bạn thân đã chết. Ảnh từng uống rượu với tôi và trước khi chết, ảnh có yêu cầu tôi mỗi khi uống rượu hãy uống dùm anh một ly..

Ít ngày sau, chủ quán bỗng thấy chàng bợm nhậu vẫn đến quán nhưng chỉ gọi và uống có một ly mà thôi, bèn hỏi :

— Sao ông chỉ uống có một ly thôi?? Bộ ông thôi không uống ly rượu cho bạn ông nữa sao ??

Vẫn tỉnh bơ, bợm nhậu đáp :

— Ly rượu nầy là ly của bạn tôi còn tôi thì tôi cai rượu rồi . .

CÀN

Bà nọ đưa cô con gái đến phòng mạch bác sĩ trị bịnh thần kinh, nhờ điều trị : cô con gái của bà tưởng cô là con gà mái Bác sĩ khám bệnh cho cô gái và giải thích rằng ở số tuổi đậy thì của những cô nầy, việc tưởng lượng như thế là rất thường, không có gì đáng ngại cả.

— Cô ấy tưởng cô ấy là gà mái đã bao lâu rồi ? Ông bác sĩ hỏi mẹ.

— Thưa bác sĩ đã hai năm nay . .

Ông bác sĩ kêu lên :

— Con bà có bệnh nầy cả hai năm nay rồi bây giờ bà mới đưa cô ấy đi chữa ?? Vậy là nghĩa lý gì ??

Bà mẹ lẻ vẻ bối rối, ngượng ngùng trước khi đáp :

— Chẳng nói dấu gì bác sĩ nhà chúng tôi không được khá lắm mà cháu nó thì mỗi ngày đề được một quả trứng, chúng tôi cần trứng ăn nên cứ để cho cháu nó như thế . .

— Số 33 —

CHƯƠNG NĂM

MẸO THỌT MẮT DÊ

CHÚ MẸO THỌT

☐ Tiểu thuyết chính trị cách mạng

cười ra nước mắt do HOÀNG HẢI THỦY phóng tác

Chú đứng tuốt ở vỉa hè trước cửa chợ to ấu nhìn vào chợ, Chánh Cóc có vẻ gây phá hoại nhiều trong chợ. Đường như nó đang chạy quanh những phần thịt và những người bán thịt trong chợ đang cầm dao dưỏ: theo chém nó . . .

Mẹo Thọt đứng đó, hai đầu gối run run, đầu gối cái chân thọt vốn đã yếu sẵn của chú chỉ muốn lăn đùng, ngã ngửa xuống vỉa hè. Cảnh náo loạn trong chợ Đồng Xuân làm chú nhớ lại những chuyện chú từng được nghe kể về những chiến sĩ Trung Đoàn Thủ Đô mùa đông năm 1946, khi toàn quốc mới phát động chiến tranh đánh Thực Dân Pháp do Tướng Leclerc chỉ huy trở lại định tái chiếm Đông Dương, cố thủ trong Chợ Đồng Xuân.

Những binh sĩ Nhảy Dù Pháp trẻ tuổi, mới từ bên Pháp sang, còn đầy nhuệ khí, miệng ngậm dao găm, leo dây lên nóc chợ nhẩy xuống đánh cận chiến với những thanh niên Hà Nội trong chợ. Hôm đó Nhảy Dù Pháp và chiến sĩ ta cũng quấn quanh những phần thịt hăng đã. Và chiến sĩ ta hôm đó bỷ sinh thật nhiều trong chợ Đồng Xuân. Tội nghiệp cho những thanh niên Hà Nội vào Trung Đoàn Thủ Đô sau khi rút ra khỏi thành bị đưa đi Tây tiến, rồi lại sang Lào, để rồi bị sốt rét chết gần hết, chẳng ai sang được tới Lào và cũng chẳng còn mấy người 8 năm sau trở về được Hà Nội, khi nhắm mắt trong như sáng năm sau xưa, giọ thổi mùa thu vào Hà Nội . . »

Chánh Cóc sáng nay có vẻ nhanh chân hơn những thanh niên Hà Nội trong Trung Đoàn Thủ Đô có thủ chợ Đồng Xuân năm xưa. Nó nhanh chân như những đảng viên cộng sản chính cống thoát khỏi thủ đô trước giờ ban hành lệnh nổ súng tấn công Thực Dân Pháp, bởi vì nó chạy ra được khỏi chợ Đồng Xuân. Đường bên nầy đường, Mẹo Thọt vừa mừng vừa sợ khi thấy nó sống sộc chạy ra, chủ mừng vì thấy nó thoát chết, chủ sợ nó chạy đến với chú, nhận chú là chủ nó thì chú bỏ mẹ với những kẻ bị nó gây thiệt hại trong chợ. Nhưng may quá, Chánh Cóc chạy thẳng theo đường lấu điện lên đường Quan Thánh. Không ai để ý đến Mẹo Thọt lủi lui ôm bọc quần áo rách và thằng Mẹo Rải Phóng đi ngược trở lại Bờ Hồ .

(CÒN NỮA)

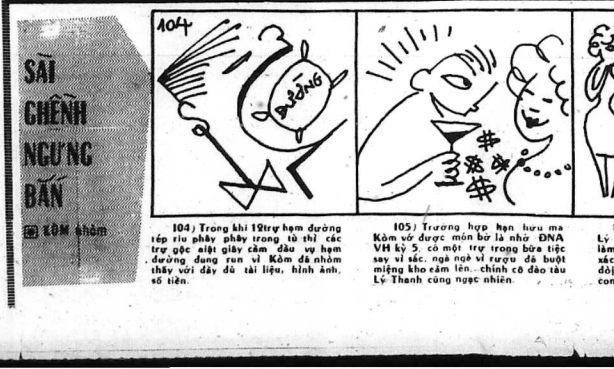

SÀI GÒN NGƯỜI BẤN

● CÔM NHÔM

104) Trong khi 1Strự hạm đường tếp rìu phây phây trong tù thì các trự gộc alật giây cầm đầu vụ hạm đường đung run vì Kôm đã nhôm thấy với đầy đủ tài liệu, hình ảnh, số liên.

105) Trường hợp hạn hưu ma Kôm vớ được món bờ là nhớ ĐNA VH kỷ 5. có một trự trong bữa tiệc say vì sắc. ngã ngửa vì rượu đã buột miệng khò rám lên. chính cô đào tàu Lý Thanh cũng ngạc nhiên.

106: Sự ngạc nhiên của cô đàoTàu Lý Thanh trước tiết lộ động trời nầy làm lu mờ đi xi cáng đan cụ Lý Toét xách ô. đến ban tổ chức. nâng nậc đội nhận cô đào Tàu Lý Thanh là con.

(Con dài dài...)

Nhắn tin Sóng gào

— Ông VŨ VĂN THIỆN (Bình định) : Thư cám ơn của ông gởi các ấn phẩm đã nhận được.

— Ông TRẦN VĂN TOÀN (Tây Ninh) : Xin ông liên lạc với văn phòng Sống Thần tại Tây ninh để được giúp đỡ trực tiếp.

-- VPST AN GIANG : Xin phải kiểm xu bất đo An Hòa: đồng bào khiếu nại bị bắc lột.

— Ông NGUYỄN VĂN TIẾNG (Tây Ninh) : Xin ông liên lạc với văn phòng ST tại địa phương

— VPST BÌNH TUY : Xin cho biết việc BS/Th. Bệnh viện Dân Quân Y Hàm Tân bị đổi đi ri tổ tham những. Tòa soạn có đơn khiếu nại.

ĐỊA CHỈ CÁC VĂN PHÒNG ĐẠI DIỆN ST ĐỊA PHƯƠNG

Đà Nẵng 19 Thống Nhất — Quảng Ngãi 8 Nguyễn Tự Tân — Qui Nhơn 87 Phan Bội Châu—Tuy Hòa 77 QL 1 —Nha Trang 115 Phước Hải — Pleiku 84 Hoàng Diệu — Kiến Phong 66 Lê Lợi — Phan Thiết 88 Trần Hưng Đạo — Đà Lạt 150A Phan Đình Phùng. — Cam Ranh 37 Nguyễn Thái Học —Long Khánh 56/22 Phan Chánh Giáo—Mỹ Tho 129bis Ng tri Phương —Huế 36 Đinh bộ Lĩnh -- Ban Mê Thuột. 65 Quang Trung —Biên Hòa Bến xe Mới — Phước Long 52 Tự Do — Phước Tuy 17 Nguyễn Du — Vũng Tàu 2015 Thùy Vân — Cần Thơ 158 Tự- Đức — Ba Xuyên 125A Dệ Thám — Châu Đốc 79 Nguyễn Hữu Cảnh — Sadec 7 Trần hưng Đạo — Bình Tuy 7 Chương Dương — Tây Ninh 819 Trần hưng Đạo — Kiến Hòa 128/12 Thánh Thất Cao Đài — Quảng Tín 89 Phan Chu Trinh —An Giang 46 Gia Long. 158/18 Nguyễn thái Học — Bạc Liêu 1 Cư Xá Phó Bình — Quảng Trị 7 Lê Hồa Long B —Phan Rang 19 Ngô Quyền—Kiên Giang 17 Hàm Nghi—Bình Dương 11315 Châu văn Tiếp.-

SỐNG BỐ CHIỀU (Tiếp theo trang 3)

Ấy, ! Thơ-ơn ơn tâm thì phải nhẫn nhịn là như vậy. 51 tân gia sẽ đem phiếu đi đưa nhà Triều... mình Tùng lần ghế CT, thêm vào đây còn có 60 phiếu xem tọc của LD «Mặt Trời» theo cơm

Chỉ trừ phi tương hợp bất ngờ ngược lại mà 15 ông tân NS «Bạch Tượng» không chống chọi nổi đến phiếu cho đầu tiên của mình, (6) mới có chuyện tác rối, nhưng đến vào có sự rắc rối này thì cụ Hoàn với thiên số phiếu của người anh em «Bông Hue» cộng chăng hy vọng gì nữa mà đem.

Thế ra, TV ta đầu có lắm vào cành chợ chiều Cầu Mống, ngược lại có còn vui hơn thế, vì mỗi đây còn có thêm mào ... NS Tôn 61 Tháng... chia tiền. Vì đã ra của NS bộ Tôn đưa ra tăng 25-9-73 cũng đã được biểu quyết cải rạp với tỷ lệ 18 tiền 28 và theo đề án này thì các NS nào trong nhóm chưa «ngồng» sẽ được «đền bù» nhưng... những 500 ngàn đồng bạc trong thời buổi thiếu hụt đều phải thắt lưng buộc bụng này đâu phải là mà bớt.

Thế là cho qui vị có cái lạng.ở kẻ ra đi cũng như người sắp đến, tất cả đều vững rồi con mới lên, có ai lắc đầu lưu tiếc chăng, kẻu than gì đâu mà không gọi bảo... đó là cảnh chợ chiều Cầu quay Cầu không ?

NGỌA LONG

Tiếp theo A trang 2

trên Mặc dù trong cuộc điều tra, các bị can đều không nhận có những hành động như vừa nhắc tới cho và đã suy nhân đang không gì quyết định ai là người đã «vẽ» cả lúc đầu chúng như kể nào đã cùng phòng trước nhưng cả bọn Phạm văn Mỹ, Huỳnh minh Đức, Huỳnh ngọc Thạch, Hồ Phú, Lý thanh Tân, Wong a Lâu, Lê văn Phụng vẫn bị truy tố ra tòa đại hình về tội hiếp dâm và hiếp vì sau khi hành hiếp xong gái xong, chúng còn «lột» của nạn nhân 1xê đồ vàng đeo trên người, ngoài ra, cả Lê thị Ngọc Tuyết can tội không tố giác !

Tiếp theo B trang 3

thống tiền tệ thế giới nào có thể thành công được».

Ông Diederichs đã nêu câu hỏi là liệu cần bao tiền tệ mới được đặt ra để thế nào đã gây tín nhiệm để giúp sai trò tuy cũ của bộ thống tiền tệ như thế đã được đề nghị chăng ?

Ông Diederichs Tcho rằng nên tăng giá vàng lên các ngân hàng trung ương tốn tiền. Giá vàng hiện nay vẫn giữ mức 42,22 Mỹ kim một lượng so với giá thị trường tự do là trên 100 Mỹ kim một lượng.

Tiếp theo Y trang 3

trường, đức trưởng) để cầu tạo Hạch Tâm Linh.

Tiên cần bản ấy điều giả đưa ra phương cách Lập Thế trong đó có sự liên hệ chặt chẽ không bao giờ xa rời từ thượng tầng, đến hạ tầng Trên thượng tầng là sáu bộ lãnh đạo «i như mặt trời, kế đến trung tầng là cán bộ tinh hoa vì như trái đất xoay quanh mặt trời, sau cùng hạ tầng là quần chúng chiếm vị trí tương ứng với mặt trăng xoay quanh trái đất. Tiếp theo điều giả tính bày lịch trình tiến hoá của VN theo đó có thể giúp VN tiến nhanh trên đường phát triển theo phương thức tiến bộ hòa đồng đã từng đưa Nhật Bản từ chốn điều tàn đến mức huy hoàng rực rỡ. Đó là tâm chu kỳ tiến hóa, lần lượt như sau : Thủ cựu bài Tân Tổng Cựu nghinh Tân tiếp cựu nghinh tân luân cổ suy kim và cổ kim hòa hợp.

Buổi thuyết trình trên được kết thúc sau phần đặt câu hỏi chất vấn rất bão hòa trong bầu không khí vui vẻ và cởi mở của các thính giả.

Tiếp theo E trang 3

Mỹ đã tỏ ra vững vẻ lũng tung, không sáng chói như trước đây Mỹ.

Thiếu trung úy số 1 Á Châu V. Chandran vì bị thương ở đầu gối phải ngồi ngoài hàng phòng vệ Mỹ đã bị đạo tiền phong Cam Bốt qua mặt nhiều lần.

Sau một hiệp đầu hòa nhau 0-0, Cam Bốt mở tỷ số 6 phút 63 sau hai lần đe dọa khuôn thành Mỹ.

Vài phút trước khi mãn trận đấu, So Sun Hear đưa banh cho Dacur Sokho để anh này đón banh ban thủ nhì, hợp sát tự vạng vào chung kết của Mã.

Sau trận đấu, mấy đầu đắt Wong Yung Ching của Mã tuyên bố «Chúng tôi đã thua»

Tiếp theo C trang 3

Riêng con được cấp 9.300đ. Rồi khi học nghề xong, chương trình sẽ giúp 1 số vốn 26.000 đồng để mua sắm dụng cụ cần thiết

Đối với các quả phụ muốn buôn bán nhỏ sẽ được tín dụng 24.300đ, hoặc muốn chăn nuôi trồng trọt hay tiểu công nghệ có thể được giúp vốn 35.300đ (kể cả trợ cấp con)

Tiếp theo D trang 3

phải đóng thuế 36.000đ một năm (1504 mét vuông x 24đ=2).

Ngoài hộ những cần phế được dùng hoạt động thương mại, kỹ nghệ thì số thuế sẽ áp dụng cao lên và vẫn theo tiêu chuẩn thuế vô-ông

Riêng về phần đất: chịu thuế Thổ Trạch được xếp thành 5 hạng thượng hạng, hạng nhất, nhì, ba, tư.

Tiếp theo G trang 3

không đại HĐPT.

Mặt khác vào hồi 28-9 tại nghị trường quận 8 1 phiên họp nói nên được triệu tập cùng sự tham dự của các NV Dương văn Long, Trương Tấn Lộc, Lâm Ngọc Nhã và ông «Nghị Hòn» Trần Tuấn, tất đồng đồng bào và viên chức địa phương để mổ xẻ thực trạng chợ Rạch Ông và tìm tiếu chuẩn phân phối sạp chợ cho 2.000 hộ hàng chợ

Hiện tại chợ Rạch ông có một tổ chức mang danh nghĩa «hành quyền địa phương bước mỗi người nửa cố nạp tại chợ phải đóng từ 20.000đ đến 50.000đ.

Các nghị viên trẻ và dây nhiệt huyết đã cùng nhau cam kết đi đến cùng trong việc khám phá những vụ lem nhem mây, mặc dù gặp nhiều trở ngại từ nhiều phía, kể cả từ phía chính quyền.

Tiếp theo H trang 3

Theo Trung tá Ủy viên Chánh phủ phiên họa xử tướng Giai sẽ đe dọa CtetchNhất của Saigon ngăn ghế chánh thẩm, và bản cáo trạng hiện đã được phòng luận tội lập xong cung chuyển đến tay vị chánh thẩm từ mấy hôm nay. Nguyên tắc tòa án buộc phải giữ kín nội dung bản cáo trạng trước khi nội vụ đăng đường, tuy nhiên Trung Tá Ủy viên Chánh phủ cũng đã tiết lộ riêng với phái viên ST là bản cáo trạng của tướng Giai hoàn toàn chỉ có tính cách thuần túy quân sự chứ không hề pha 1 chút mầu sắc chính trị nào cả.

HÙNG PHONG

Tổng Phát Hành NGUYÊN NHIỀU
HÂN HẠNH GIỚI THIỆU

☐ NHỮNG TÁC PHẨM ĐÃ PHÁT HÀNH :

CÁC NHÀ VĂN NỮ V.N 1900-1970

Phê bình của UYÊN THAO
416 trang. Giá 720đ

☐ Tác phẩm phê bình văn học công phu chưa từng có tại VN từ ít chục năm nay.

☐ Để thực hiện, tác giả đã phải bỏ ra cả năm trời để đọc hàng trăm cuốn sách cũng là sưu tầm hình ảnh: tiểu sử của các nhà văn nữ liên hệ... chưa kể thời gian viết thành tác phẩm.

MƯỜI HAI SỨ
CUỐN 1 VÀ 2
Dân Tộc Chiến Đấu Sử Tiểu Thuyết
của VŨ NGỌC ĐÌNH

☐ Bộ trường thiên tiểu thuyết lịch sử có một không hai tại VN mô tả lại thời loạn 12 sứ quân và cuộc trường kỳ chiến đấu để mưu đồ đại nghiệp của ĐINH TIÊN HOÀNG vào thế kỷ thứ 10

☐ Càng đọc càng hào hứng không thua gì TAM QUỐC CHÍ.

☐ NHỮNG TÁC PHẨM SẼ PHÁT HÀNH :

TRĂM NĂM HIU QUẠNH
-Truyện của Gabriel Garcia Márquez
HOÀNG HẢI THỦY dịch

☐ Tác phẩm mô tả lại một thành phố từ khi còn là một làng vô danh tới khi thành một thị trấn nổi tiếng trù phú với đủ mọi tranh chấp chính trị xã hội...và để rồi tan biến vào với cát bụi cùng với một giòng họ sản xuất ra những nhân vật lạ kỳ.

☐ Tác phẩm mà nhà văn HOÀNG HẢI THỦY sau khi dịch xong đã phải kêu lên : «Đây là dịch phẩm ưng ý nhất của tôi từ trước tớigiờ !»

MƯỜI HAI SỨ cuốn 3
Dân Tộc Chiến Đấu Sử Tiểu Thuyết
của VŨ NGỌC ĐÌNH

CƠ SỞ XUẤT BẢN
NHÂN CHỦ

1 Mở Phương pháp giải Toán Lý Hóa 12A, 12B
10 TOÁN : Võ Thế Hào LÝ HÓA : Nguyên văn Vỹ
Trường ÂN HÓA 187 Gia Long Saigon

TRUNG HỌC HOÀNG - NGUYÊN
434, Hồng thập Tự, Saigon 3 — D.T : 95.028
20 Võ Tánh Saigon 2 — D.T : 25.167

01-10-1973 Khai Giảng ANH-PHÁP-NHỰT ☐ TOÁN LÝ HÓA PHÁP VĂN

ANH VĂN
— Lớp bổ túc chương trình Trung học từ lớp 6 đến lớp 12 ABC
— Lớp English For Today Book I, II, III, IV.
— Lớp văn phạm căn bản dành cho học sinh các lớp 9, 10, 11, 12.
— Lớp đàm thoại và thông dịch dành cho người lớn, sinh viên, cán bộ và các Ký sư Giáo sư Việt—Mỹ phụ trách.

NHẬT NGỮ
— Các lớp đàm thoại, luyện dịch, văn phạm do một nhóm Giáo sư Việt Nhật tốt nghiệp Đại học Đông kinh đảm nhiệm.

PHÁP VĂN
— Lớp bổ túc chương trình Trung học từ lớp 6 đến lớp 12 ABC
— Lớp Cours De Langue Mauger I, II.
— Lớp văn phạm tổng quát dành cho học sinh các lớp 9, 10, 11, 12.
— Lớp đàm thoại dành cho học sinh, sinh viên, công tư chức và quân nhân do Giáo sư Pháp giảng dạy.

TOÁN LÝ HÓA
— Các lớp 6, 7, 8, 9, 10, 11, 12ABC do các Giáo sư Tiến sĩ, Cử nhân, Đại học Sư phạm phụ trách.

ĐẶC ĐIỂM :
1) Thường xuyên có Giáo sư ngoại quốc ANH-PHÁP-NHẬT phụ trách phần đàm thoại cho các lớp Sinh ngữ.
2) Thành phần Giáo sư chọn lọc, kinh nghiệm tận tâm hướng dẫn, đã mang lại kết quả rực rỡ cho học sinh nhiều năm qua tại trù đô.

2 Sáng khai giảng 10 Lớp 12A đặc biệt TRUNG HỌC Đăng Khoa
370 Trần quý Cáp Saigon
— Dạy đủ các môn theo tiêu chuẩn mới.
— Có thể học riêng từng môn.
TRIẾT : Ô. HỒ VĂN TRAI. VẠN VẬT : Ô. BÙI THẾ SAN. LÝ HÓA: Bà HUỲNH T. HẠNH

Tr. ZIÊN HỒNG
80/6 Bà Huyện Thanh Quan Saigon 3
1-10-73 sẽ đặc cách mở hai lớp Luyện Anh ngữ thi Tú Tài Toán Phần Ban A.B và Ban C học riêng (chuẩn bị cho khóa thi tháng 6-1974) và bổn lớp PROFICIENCY «A» (Michigan) thi khóa tháng 4-1974 (có hướng dẫn thi luôn TOEFL). Cần ghi tên trước. Ban giáo sư dường đã (27 năm kinh nghiệm). Đầy đủ tài liệu giáo khoa rất khác thời nhất. Học viên nhận có hạn.

Contact lens
Vượt đang đi máy thì mắt tốt tân.
* DỤ HỌC TỐT NHẤT - HOA KỲ VỀ ĐIỀU KHIỂN
* THEO TIÊU CHUẨN QUỐC TẾ MẮT PHỤC VỤ
CÁC GIỚI LÃNH CHUYÊN DÙNG KÍNH SẮT TRONG
HÀI LÒNG 100%
AN TAI OPTICAL
PLASTIC CRYSTAL Tròng Kính PLASTIC MỸ
CẬN, LÃO, LOẠN HAI TRÒNG ĐỦ CÁC MẪU MỚI
THEO KỊP TRÀO LƯU GẮP KHÔNG BỂ, ROI KHÔNG SỨT
Nhẹ hơn Kính thường 50%
* 312 ĐỒNG KHÁNH CHỢ LỚN

Trung Tâm Giáo Dục Mới
Trung học ĐỨC CHÍNH Giấy phép số 3845/GD/TT/2A
143-145 Bùi Viện Saigon 2
LỚP LUYỆN THI TỨ TÀI II A,B,C 74
2 ☐ Với thành phần GS uy tín nhất.
☐ Với phương pháp trắc nghiệm hoàn mỹ.
☐ Với sự chăm sóc chu đáo của B.G.Đ.
10 ☐ Với đề tài mẫu soạn đúng theo tiêu chuẩn của Bộ.
☐ Các em nhất định phải đậu cao và bảo đảm được tương lai vào Đại học và các phân khoa chuyên nghiệp.
Xem Thời khóa biểu và danh sách giáo sư để chọn lớp tại Văn phòng.
Trung học VĂN HOÀ 187 Gia Long Saigon
1-10 MỞ SÁNG CHIỀU TỐI 12A, 12B, 12CD học lại
THỰC TẬP TRẮC NGHIỆM MỖI THÁNG.

rao vặt

LINH TINH

Tài Tử Điện Ảnh
Tài tử Điện Ảnh, bây lại ngày 105 Võ Tánh Saigon.
NGUYỄN LONG

BỐ CÁO
Tài là 1 Quán nhân hiện phục vụ tại KBC 4256, là không chính thức của cô Trần thị Hồ sinh năm 1949 tại Saigon c/c số 02262494 ngày 6-11-70 tại Saigon 4 hiện ngụ tại nhà số 24/40 đường Lê quốc Hưng S.g.c.
— Vợ tôi tự ý bỏ nhà đi kể từ ngày 4-9-73 đến nay.
— Tôi không chịu trách nhiệm mọi hành vi bất thành của vợ tôi trong thời gian này.

Chưa từng có !
Khiêu vũ Hồng Hoa
168 (lầu 1) Trần Quang Khải
Tân Định SG 1
Bậc Điểm Chân
— Các bạn trẻ sang trọng.
— Quý vị đứng đắn, đành vọng
— Các cô muốn hành nghề vũ nữ.
— Các bạn ở xa muốn biết những bước hay hiểm của Saigon hoa lệ và Quốc Tế.
— Quý vị muốn tổ chức dạ vũ thành công.
— Cần học cấp tốc và chắc chắn
— Muốn có đông điệu quí phải bảo hoa
— Muốn học những bước tuyệt điệu nhất
— Muốn biểu diễn hoặc dự con cours
Tổng hợp Vũ sư thượng thặng VN và các huy chương vàng được bí dạy và Cố Vấn.

Sang phố mặt tiền đường Lê Lợi (Thương xá Tax) 10mx10m. Thích mở ngân hàng v.v... Hỏi Tạ Diêm 31C Lê Lợi chỉ dẫn

Từ con
Tài là Thái Hòa Nam cha và Nguyễn thị Giác là mẹ của Thái văn Hiếu sanh ngày 16-5-1943 tại Chợ Lớn c/c số 00134959 cấp tại Quận 6 ngày 17-1-69 và con dâu là Vương thị Ái sanh ngày 12-12-1951 tại Quảng ngãi c/c số 00125954 cấp tại Quận 6 ngày 3-2-69. Tôi bán tin cho thân hàng quyến thân được biết, kể từ ngày đăng bố cáo này tôi không nhận là con và dâu nữa. Vì những hành vi phi pháp tôi không chịu trách nhiệm.
Cha THÁI HỚN NAM
Mẹ NGUYỄN THỊ GIÁU

Nhà sản xuất
BÀN MỘC — GỖ CẨM LAI
Salon mới bộ — 40.000đ
Giường 1m60x2m — 1 cái 24.000đ
Giường 1m40x2m — 1 cái 22.000đ
Địa chỉ 64/1 Lê quang Định G.Đ

HUẤN NGHỆ **sơn mài**
Khóa 2 khai giảng 1-10-73.
— Vẽ tơn mài. Sơ cấp và trung
— Cách pha sơn. Hoa-bé-mai.
Chỉ tên : 208 Trần Bình Trọng Saigon ĐT: 50.351 Học phí trọn khóa 1.800đ.

Cần Làm Gấp
Nên học ngay : Đánh Máy và Kế Toán Sinh Ngữ Anh Pháp. Trường chuyên khoa VÕ HÒA KHANH 658 Phan thanh Giản ĐT 93.198 Saigon 10. Đặc Biệt : Các lớp đầu do ông bà Hiệu trưởng đảm nhận, kết quả bảo đảm. Có chương trình máy và phiên dịch các tài liệu Anh Pháp.
Ở xa học bán thụ. Học viên nghèo giảm 20%.

Quí vị sẽ hài lòng
Bà MINH HÀ. Coi bói bài, quyết đoán Vận Mạng, Công Danh, Tài Lộc. Đã được nhiều thân chủ khen tặng.
Tiếp khách mỗi ngày từ 2g chiều tới đi. Tại số : 12. Đầu đường Vạn Kiếp (gần trường Chi Lăng 1) Gia Định. Giá bình dân 300đ.
Kính mời.

Bố cáo thất tung
Chồng tôi HSI Trần Samouh, số 58/163.906 thuộc Tiểu đoàn 670 khai thác TT/DĐ bị VC bắt các lúc 06300h ngày 25-9-69 tại cây số 265 Phú Lợ, quốc lộ 4 (Ba-vuyên) tham chiếu chứng thư mất tích số 4708/670/11/A2 của Tiểu đoàn trưởng ngày 26-10-69.
Vợ THÁCH THỊ NƯƠNG
c/c 042233808/BL.13-3-70 địa chỉ 16/177 Ấp Cầu Lao xã Hưng hội B.Hiệu

Tìm Trẻ Lạc
LÂM THIỆU SON (tự Bé Lợi) 14t lãng trí,câm nhưng mới biết nói, con bông Lâm văn Cơ, ở Lạc Quới quận Tịnh Biên tỉnh Châu Đốc, em Lợc cao độ 1m5, ốm, mặt có lông Len, có 18 tai lên trên đầu có thợc dài khoảng 4 phân, có thợc ngay 2 mí chưa mọc đầu lại. Ai gặp em ở đâu, xin liên lạc đến Xã Cosphoa5 quận Cà Vấp hỏi chú nhà Lâm thị Bé. Sẽ đền ơn 20 chục ngàn. Cam đoan không làm khó dễ.

ĐỌC VÀ CỔ ĐỘNG SÔNG THÀN

HỌC

TRUNG TÂM VÕ THUẬT TOÀN ĐẠO KWAN
Tae KwonDo
Khai Giảng 1.10.73 các lớp Sáng Chiều Tối. Toàn bao huấn luyện từ 1 đẳng đến 4 đẳng phụ trách. Ghi tên tại Trung tâm Võ thuật Oh Do Kwan Saigon 3/512c Phan Đình (sau tự cảnh sát công lộ). Gia Định 241 xa lộ Phan thị Giảng kế (kiểm soát xa công) rẽ bên đó lối vô phục

Ampli-Tivi Hư ?
Sửa chờ lấy ngay
Xin ĐT. 95.135-93.548
sẽ có chuyên viên đến sửa ngay tại nhà hoặc qui vị đem đến xưởng Kỹ thuật Tivi
THANH QUANG
158 Lê Lai Saigon
có máy đủ PAN từ tiu. Nhận sửa đủ các loại Tivi Mỹ, Đức, Nhật Hòa Lan.. Do nhóm cán sự điện tử dày kinh nghiệm đảm trách từng loại máy: Ampli, Radio FM/AM Sanoui Kenwood, Fisher, Tapedeck, Akai Teac-Lerox Dokorder, Cartridge, Cassette, Aiwa, Nicico. Công việc thật kỹ lưỡng mau lẹ và chắc chắn, đúng hẹn. Gấp có thể chờ lấy ngay.
Cố xe nhận và giao tận nhà không tính tiền. Luôn luôn có sẵn phụ tùng của tất cả loại máy. Giá hạ hơn mọi nơi. Bảo đảm 6 tháng.

Anh-Pháp-Nhật Toán-Lý-hóa
KHAI GIẢNG: mỗi đầu tháng và giữa tháng :
— Các lớp bổ túc chương trình Trung học từ lớp (6) đến lớp (12)
— Các lớp Văn phạm CĂN-BẢN — LUYỆN-DỊCH — ĐÀM THOẠI
— Đảm trách bởi thành phần Giáo sư VIỆT - ANH - MỸ - PHÁP chọn lọc, kinh nghiệm, tận tâm, đã đem lại kết quả rực rỡ cho học sinh nhiều năm qua tại Thủ đô.
XIN GHI DANH TẠI :
Hoàng Nguyên
434, Hồng thập Tự Sàigòn 5, 20, Võ Tánh Sàigòn 2.

TRƯỜNG CẮT MAY
Mỹ Phương
tức Lộc Cắt May Bà Ngô
Danh tiếng khắp nơi. Đợp cắt may đủ mẫu Âu - Việt phục. Lớp sáng chiều tối. Nơi trả đầy đủ tiện nghi. Chỉ dẫn thợ may áo dài Raglan, bảo đảm sau 3 giờ biết cắt may liền.
241, Trần-quốc-Toản, Saigon-10 (gần góc Nguyễn-Tấu-Lu)

THUỐC

Thuốc gia truyền
BỆNH TRĨ VÀ TỬ CUNG
Trị bằng phương thuốc GIA TRUYỀN. Nơi trị ít tốn tiền, kể quá 100đ/ngày. Trĩ nội ngoại. Mạch lươn tiểu ra máu mủ. Sa con trẻ Bảo đảm trị 5 ngày rụng và hết đau trị bệnh khi vắn đi làm như thường.
Tử Cung Sa, Sau Giây Chăng, Huyết Trắng, chỉ có 500đ.
ĐẶC BIỆT : Quán nhân và cho em nghèo, nhận nửa phần tiền, gửi đính từ sẽ được miễn phí. Số 189 cũ Trần Quốc Toản Saigon, giữa Việt Nam Quốc Tự và Học Viện Quốc Gia Hành Chánh.

THUỐC GIA TRUYỀN BỆNH ĐAU LƯNG
Trị bệnh chắc chắn 100% đỡ : trị mỗi người hết bịnh có 700đ mất 20 phút bảo đảm hết bịnh 5 năm không tái lại.
Có thuốc thật hay đi mộng tinh, xuất tinh sớm, liệt dương và yếu sinh lý. Số 189 cũ Trần quốc Toản Sg. giữa Việt Nam Quốc Tự và Học Viện Quốc Gia Hành Chánh. - Cố trị đau lưng ngày mùng 5-14-23 Âl.

PHƯỚC THÁI LINH
Hoa Liễu
SẠNG BỘC GIANG MAI LÂU MỦ Kinh niên nhập cốt (dâtuyết vọng với tuy sinh). Phương linh được bí truyền (5 đời) của chàng tôi bảo đảm sẽ trị tuyệt căn, dứt nọc chỉ trong vòng 3 ngày. Cam đoan không hết bịnh, không nhận thù lao.
Suyên
Đủ mới ; bất hay để lâu năm, cũng chỉ cần đến 1 lần và uống 1 phương thang là dứt bịnh trọn đời (điều được vô tiền khoáng hậu)
Thủi Mũi
Nhẹ bịnh cấp kỳ trong 3 hôm.
Sa Tử Cung
Đau nhức ăn bộ, Huyết trắng dầm dề khỏi bịnh trong3 hôm biết ơn muôn
Trĩ 24 thứ TRĨ nội ngoại. Tiểu ra máu mủ, táo bón, sa trẻ, mạch lươn. Dùng phương pháp rất tinh vi làm rụng sạch gốc trĩ trong 5 hôm không đau. Vừa trị vừa làm việc như thường. Bảo đảm sạch dứt không tái phát. Không hết bịnh không nhận thù lao. Ở xa có thể mua thuốc về chữa trị lấy.
ĐÔNG Y GIA TRUYỀN SAIGON 112 Cao Thắng cạnh Trung học Tiền Giang và 173/9 đường Trương minh Giảng.
Ban nữ Thuật 41 Lý thường Kiệt

Phước Thiện
Trị bịnh toàn thuốc Nam Bí Truyền
Trĩ Sa trẻ, yếu sinh lý, xuất tinh sớm, lậu mủ kinh niên, mộng gà, hột xoài, cai bạch phiến, 6 phiện, mạch lươn đau tử cung, đau thận quá lâu, huyết trắng kinh niên, không điều kinh, đi mộng tinh, phong thấp, nhức mỏi, táo bón, thủi mũi.
24 Thứ trĩ và Sa Trẻ, đi cầu máu ra xối xả chảy nước vàng, nhột lỗ ra hậu môn. Đặc biệt không cột, không cắt; xức thuốc gốc trĩ đưa ra ngoài 4 ngày rụng ròn. Có thuốc uống trừ rắn bịnh không tái phát.
Vừa trị bịnh vừa đi làm. không hết bịnh trả tiền lại; khỏi sự tiền mất bịnh còn. Liệt dương liệt âm, bất lực lạnh cảm chăn con, đến Phước Thiện sẽ thỏa mãn.
Ai ghiền Bạch Phiến Á Phiện, phiền bịnh niên hoặc là mới ghiền, đến Phước Thiện 8ngày sẽ hết bịnh Không hết bịnh hoàn tiền lại đủ
Đau sa Tử Cung ăn bộ lớ ngày ngày đau ta Huyết trắng uống 6 ngày hết bịnh. Ở xa đến có phòng ngủ miễn phí. Mỗi đến 463 Đại Lộ Hưng Phú Chánh Hưng Saigon Quận 8 (giữa Âu chợ Y quợc phải).

Phương hồi sinh
Khi dùng qua các phương thuốc chân truyền của chúng tôi, các bạn không của phải bạo tâm lo nghĩ về Các chứng Yếu sinh lý Đi hướt tinh. Xuất tinh sớm Liệt dương và Đau lưng chỉ thời gian ngắn là thấy sự công hiệu :
— Mất hẳn chứng xu thoát tinh khí loãng hết sạy nhược yếu kém về sinh lý
— Gia tăng nhiều sinh lực, da dẻ trở lại hồng hào, cơ thể cường tráng, sinh lý dồi dào bền bỉ sung mãn hơn bao giờ hết Dùng phương châu truyền là bảo vệ sức khỏe hạnh phúc của bạn. Mỗi đến :
143 Cao Thắng Saigon

HÁO HÁN LƯƠNG SƠN (THỦY HỬ TRUYỆN)

nguyên tác : THI NHẠI AN
tranh và lời : HOA HOA

205) ..Cô Trịnh quan nhân kia chính tên thật là Trịnh Đỗ, lâm nghề bán thịt heo, nhờ ở gần cầu Tượng Phong hiệu là Triều quan lão, Lã Đạt bảo mọi, rồi vai : — Thôi ! Tướng ai tế tên bán thịt Trịnh Đỗ. Danh giá gì thằng đồ mà gọi rộn là quan nhân.

206) .. Hầu thầu cung cấp thịt hàng ngày choquân lính trong dinh quan kinh lược. Thế mà cũng bằng bách sáng, hiếp đáp người nghèo khổ,thật là đồ khốn kiếp ! Liền bảo cùng Ly Trung và Sử Tiến :— Hai anh ngồi đây,chờ tôi đi giết thằng khốn ấy cho rồi !

207) Sử Tiến,Ly Trung lại đặt cao rạn :— Xin để hai đầu lòng. Mai sáng sẽ đay cho nó một phen chán muộn.Lỗ Đạt thấy hai người bết tức con, đỉnh nên giận, day lại bảo Kim Lão : — Ông hãy an lòng. Để tôi cho tiền giúp cha con ông về Đông Kinh

208) Kim lão ngẩm ngùi :— Sợ hai chê con tôi đi không được, Trịnh quan nhân giao hai chê con tôi : ho người chú tiếng nam sanh giữ. Lã Đạt dõng đạc :— Không hề chi, để tôi tính cho. Liền mở tiền lấy ra sám lạng bạc. Sử Tiến gồng bố ra 10 lạng.

SỐ 442

□ VŨ NGỌC ĐÌNH

— Ô hay ! Lão tướng đem quân đi chinh phạt Đường Lâm' nay ca khúc khải hoàn sao lại tiêu tuy thế nầy ?

Kim Ân Phủ nhếch mép nhìn cười thế thảm chưa kịp nói, Nguyên Thức Đạt đã lại nói luôn :

— Các ông mang quân bại mất đi đánh Đường Lâm, ở nhà Chúa Công mong đợi tin mừng, nay thì mặt thầy đã được tin ông Chưởng Tam Sở đại bại đến nỗi thiệt mạng,Chúa Công lo lắng cho mặt bộ nên sai tôi gấp rút đi gấp ông đây !

Sáu tướng đứng nghe Nguyên Thức Đạt nói, trong lòng giận lắm, biết là Đạt mia mai mắc mía Kim Ân Phủ, ý chê bai cả bọn Nguyên Thức Đạt nói xong vẻ mặt sung sướng lắm Kim Ân Phủ ngồi trên mình ngựa bài tay nắm chặt lấy tay yên, đầu cúi xuống lặng lẽ. Khi nghe Đạt nói như vậy, lão tướng ngửng cao đầu, cố lấy sức giọng cho rắn rỏi mà rằng :

— Việc binh thắng bại là thường, tướng Sở xông pha trăm trận ít cũng có phen phải trả sự lầy rồi thiên hạ chê ! Chúa Công chắc cũng biết đủ cả rồi nên mới sai ông tới đây ! Tôi chắc Chúa Công cho ông ra gọi tôi về phải không ?

Nguyên Thức Đạt biết lão tướng nổi tính hão hán rồi, liền có ý chọc tức :

— Tôi thiết nghĩ : nếu lão huynh thấy phá được Đường Lâm,đó i lại khoác vạy ông Sở Đường Lâm mượn, thì lão huynh cứ tiến chứ ? Chắc bây giờ lão huynh đem quân về, ắt cũng sự mất vẻn như ông Sở chứ gì ?

Sáu tướng thấy nóng ran trong lưng, Kim Ân Phủ cười nhạt :

— Chúa Công bảo ông ra tìm tôi về việc gì ?

Nguyên Thức Đạt biết Kim ân Phủ nổi nóng rồi liền ung dung :

— Khi được tin ông Sở bại binh thiệt mạng, Chúa Công chẳng khỏi giận dữ quát mắng mọi người. Chúa Công giận dữ cũng phải, chính vì quân đi chinh chiến người xa đại bại tan nát chạy về, lẽ cho cả Đô Đạng ta rung rinh nào lọan đến tính nhân nhân,hách tính hỏ cửa hỏ nhà tìm nơi lánh nạn. Chúa Công thấy tính cách ấy lấm sao nên được mối giận mối lo, nên mắng khắp mặt là «đồ ăn hại» cũng phải !

Hai tay Kim ân Phủ bám lấy dai yên ngựa run run, lão tướng mắp máp mấy mươi nhưng chẳng thốt ra lời. Nguyên thức Đạt nhìn thấy lão tướng run rẩy như vậy thì trong lòng sung sướng lắm, tới lúc ấy mới đóng đạc :

— Lão Tướng Chúa Công bảo tôi gấp rút ra gặp lão tướng cho ông biết việc ông Sở bại binh. Chúa Công sợ rằng ông không biết tin gì cả, cứ đem quân vào đất địch chắc chắn được cái bọn như ông Sở ! Chúa Công..

2

Kim ân Phủ chịu không nổi nữa, thét lên :

— Tôi thân lãm Tướng cầm quân ra trận, sao lại chẳng biết tin đã đến nơi ở nhà phải cho người ra chỉ về thế nầy ! Như vậy, chắc hẳn Chúa Công nhà trách tôi nhiều lắm chứ gì ?

Nguyên thức Đạt được đà, cứ đâm lưỡi mà rằng :

— Thì Chúa Công lo ông tuổi già sức chắc phải suy giảm, việc quân bận rộn quên xuyên không hết, lẽ lầm là thường chứ ! Chúa Công mắng có phải là hồ đồ không phải đâu ?

Sáu Tướng ngồi thẳng lại trên yên ngựa, ai cũng gay cấn. Kim ân Phủ cố nén gượng hỏi :

— Chúa Công mắng ra sao ?

— Ông đang mặt mũi. Tôi chẳng nói, nói lại lời Chúa Công cũng chẳng được ích gì...

Kim ân Phủ quyết liệt :

— Ông cứ nói ta nghe xem sao ?

Nguyên Thức Đạt thấy có bộ quý bậu nầy,không nên bỏ qua, liền sao giọng bịa đặt :

— Ông đã muốn nghe, lại bắt tôi phải kể, thì tôi xin tuân lệnh. Sứ quân điểm khắp mặt các Tướng mà mắng, Ngài nhắc lại việc lần trước đem quân đi đánh Phủ Liệt cũng chẳng ra sao cả, bây giờ vào việc lớn mới biết là bọn các Tướng bất tài chẳ giúp nghề đuổi hoang. Chúa Công bảo Tướng Tam Sở là «đứa ngu phu không cha không mẹ. Mắng Chưởng Tam Sở xong Chúa Công lại sợ Lão tướng cũng tối lâm như Sở, Ngài bảo : «Ông Phủ tính tình ngay thẳng, chẳng hiểu được cơ mưu, như thế chẳng hơn gì thằng Sở»...

Kim Ân Phủ thở hắn hắn, sáu Tướng cũng thở hồn hển. Kim Ân Phủ run giọng giục :

— Rồi Chúa Công mắng tôi sao nữa ?

Nguyên Thức Đạt ra vẻ ngẫm nghĩ :

— Lão tướng trong người không được khoẻ lắm, thế thì đừng nghe nữa là hơn !

Lão tướng nổi khí hùng lên vẻ mặt nhợt nhạt, giọng gay gắt :

— Ông cứ nói ta nghe !

Nguyên Thức Đạt cười thật tươi mà rằng :

— Lời của lão tướng tôi xin tuân ! Chúa Công bảo rằng : Lão tướng giỏi rằm gươm lên ngựa, nhưng cực mịch vô phu không khéo chết vì ngu dốt như ông Sở, cho nên truyền tôi gấp rút ra gọi Lão tướng mau triệt binh !

Tức thì, lão tướng Kim Ân Phủ kêu lên :

— Chúa Công !...

3

Rồi lão tướng như trối, chán ngán khải cảnh, tức tiền lòng chiến mà đổ xuống.Sáu tướng kinh hãi vội ngựa chồm tới, cả sáu Tướng cùng lôi hả xuống ngựa xốn xít nâng lão tướng giậy.Lão tướng mềm nhũn, cặp mắt cho mở tướng trừng, bọt mép sủi ra, lão tướng bị uất khí dồn lên làm đột huyết thở chết liền tại chỗ !

Sáu Tướng kêu gào lay gọi tuyệt vọng. Nguyên Thức Đạt mới đầu thấy trả thù được Kim Ân Phủ thì hả dạ lắm, cho đến khi thấy Kim Ân Phủ gục xuống y vẫn còn hỉ hửng cho là Phủ uất quá bị khí uất đưa lên đến ngất đi chứ không ngờ là sức khỏe lão tướng đã hết rồi nay vì những lời lẽ của Đạt mà lão tướng chết thật, khi thấy các Tướng lay gọi không xong. Nguyên Thức Đạt bắt đầu thấy lo !

Quả nhiên, Nguyên Thức Đạt lo chưa xong, đã thấy Lương Quế Hồ hai mắt trợn trừng đỏ như máu, hai giòng nước mắt còn lã dài, mới Lương Quế Hồ mới chợt đến thăm tin,Hồ đứng bật gầy giơ tay điểm mặt Nguyên Thức Đạt quát lên như sấm sét rằng :

— Chúng ta đã bảo là lão tướng mệt trong người, mày không nghe bắt lão tướng phải ra nhận lệnh,lênh đầu chẳng thấy chết mày ai vì đã nói lão tướng cứ lên mà chết ! Tội ở mày,không xét xác mày không bắt giặn nay !

Dứt lời, Lương Quế Hồ vào bước tiến lên.C ? Tướng chưa kịp can ngăn thì đã lại thấy hai tướng Địch tuy Đồng và Võ phương Đạc cùng chạy theo Hồ, vả hai cùng kêu lên :

— Đệ ta ! Đệ ta !

Nguyên thức Đạt thấy nguy, toan giật cương thức ngựa bỏ chạy. Nhưng Lương quế Hồ đã chộp được cương ngựa, Hồ vươn tay tóm ngực áo Nguyên thức Đạt mà lôi Đạt xuống khỏi lưng ngựa.

Tức thì ba Tướng xông lại đánh đấm Đạt thăng tay, vừa đánh vừa gầm thét như bầy ngỗ cuồng mất trí. Than ôi ! Đạt là Tướng giỏi miệng mép nịnh nọt chứ không giỏi việc sức mạnh, bây giờ bị ba Tướng nổi tiếng là võng mãy hung dữ, hiểu sát tuổi cơn giận lên đầu, thì Đạt làm sao chịu cho nổi. Ba Tướng Lâm bạch Tướng, Phương và Công Phòng ngoại Địch can không kịp, chớp mắt Nguyên thức Đạt đã bị ba Tướng đánh chết.

Trong cơn say giận, ba Tướng còn thi nhau bóp nát thi thể Nguyên thức Đạt, không cái xương nào trong người Đạt lại chẳng vỡ vụn, các Đạt như một bọc thịt bầm. Tướng Tuy Đồng lại tay không đón đốt đầu Đạt, bung đến cạnh xác lão tướng Kim ân Phủ khóc rống lên mà rằng :

— Lão huynh ơi ! để đệ đưa thân cho lão huynh rồi đây ! Lão huynh trước bỉ khí giới ở nhà, thì để dậng tay đốt đầu thằng giặc cũng xong rồi đây !

Sáu Tướng khóc kể thêm hồ, nữa, rồi bảo nhau đem xác lão tướng vào Trung quân.

GHẾ TRƯỜNG KHUYẾN HỌC
KHÔNG GẶP TIỂU MUỘI

Thay vì bước nhỏ chân chim
Buổi trưa 10 bấp hoa mềm áo bay
Thay vì nặng mỏng như mây
Ngả tư ngãi quán cơn say rượu mời
Thay vì cuồng quýt rong chơi
Con mưa nôn nóng khoang trôi tử sinh
Lên xe vuốt lốc một mình
Không gặp Tiểu Muội mới tình hồn rừng

LÊ HỮA KHA THỤC
(KBC 7514)

NGOÀI CỬA THIÊN ĐƯỜNG

tiểu thuyết phóng tác Hoàng Hải Thủy □ Số 89

Thạch Sum hăng gương sau lưng chẳng tối. Hai bàn tay chúng tôi, rồi nhau và chúng tôi quay lại. Vẫn cung kính như mọi khi, gã gia nhân trung thành của Tâm nói :

— Mời ông bà vào, rồi cơm... Ông Tâm xin lỗi không xuống ăn trưa nay, ông khó chịu...

Qua ánh mắt Thạch Sum nhìn tôi, tôi hiểu rằng hôm nay Tâm đau thực sự. đau nặng nữa là khác ! Có thể trong khi nắp đầu để Tâm đã nhìn thấy Nữ Luật sư Huyền và nhận ra nàng chính là kẻ thù. Và đêm nay, Tâm có những linh tính,đăng tin. Chẳng lại là người có kinh nghiệm về kẻ thù. Nội nghĩ ngờ và sợ hãi vón quanh trong tối lại đang lên. Tới ơi, nếu đúng người đàn bà ấy tới ! Vậy để lim Nguyên Minh Quang. Khỏi sẽ ngay. Chẳng sẽ chết. Và cho đến những phút cuối cùng nay tôi vẫn chưa biết lâm cách nào để cứu chàng.

Đi sau tôi vào phòng ăn, không hề biết rằng trái tim tôi đang cùng lại như một cục đá, vẫn vô tư. Khôi nói :

— Hôi nay nước mình có nhiều nữ luật sư, nữ bác sĩ lịch sự lắm đấy chứ ? Đâu có thua gì phụ nữ Âu Mỹ...

Tôi nghiệp cho chàng. Chàng không biết rằng Sở gia của Tư Thần đã tới và giờ chết của chàng đã được người ta định đoạt.

9 GIỜ ĐÊM

Thạch Sum không sao dấu nổi sự vui mừng của hắn. Theo bão người đàn bà vừa đến nhất định là đó thám của kẻ thù, hãy tin chắc trăm phần trăm như thế, và như vậy là kế hoạch của hắn đã thành công đến bậy tám phần mười : Kẻ thù đã tìm ra Nguyên Minh Quang, chẳng chỉ còn có việc hạ độc thủ trả thù là kế hoạch hoàn thành trọn vẹn.

Bệnh tim của Tâm phát nặng thật sự. Mặt chàng xám như màu đất bồn, hơi thở của chàng khò khằn và chàng nằm dài trong lòng chiếc ghế dạ, mặt bà cạnh tay để đầy những ve thuốc trợ tim mạnh nhất. Tôi thấy mỗi lần tâm trên trên Tâm.

Tuy mặt và nói thở khò khằn, Tâm vẫn bắt buộc tôi thuật lại từng chi tiết cuộc đến xem nhà của Nữ luật sư Huyền.Cả những chi tiết nhỏ nhặt những nhận xét,những cảm nghĩ của riêng tôi.Tâm phân tích ít mi từng tiếng nói, từng thái độ của người đàn bà lạ đã như một nhà giải phẫu mổ óc một con bệnh kỳ dị. Tôi không sót sáng từng thuật nhưng đã có Thạch Sum tối sáng thay cho tôi. Hắn cũng lên nhận xét được nhiều điều đáng kể về người đàn bà vừa đến. Hai thầy trò họ đi đến kết luận : Hoàng Diễn đến xem

2

nhà nhưng Nữ Luật sư Huyền đến là để tìm Nguyên Minh Quang. Tuy nhiên, Tâm vẫn cảm đề đặt khi kết luận. Điều nầy không có gì đáng ngạc nhiên. vì Tâm vẫn nhớ rằng kế hoạch nầy là kế hoạch của Thạch Sum.

Tâm ước lượng nên tin Nữ luật sư Huyền là đó thám của kẻ 50 phần 100. Thạch Sum tin chắc đến 90 phần 100.

Đã mặc cho thầy trò họ bàn tán, phân tích, tiên đoán, tôi vẫn phòng riêng và đóng chặt cửa lại. Đêm xuống, trời lạnh và tìm tối con lạnh hơn không khí DaLat ban đêm. Khôi còn chơi gì nữa mà không đi ?? Nhưng..

Nếu chàng bỗ bã giờ, liệu có còn kịp không ? Hay đã quá muộn rồi ? Bỏ đi bấy giờ, chẳng có đi thoát không, hay chẳng sẽ bị họ hạ trên đường đi ? Biết đâu sau giờ nầy lại chẳng đã có, có những kẻ tìm giết Nguyên Minh Quang bao vây quanh tòa nhà nầy ??

Tôi phải làm gì bây giờ ??

TRÍCH BÁO CÁO SỐ 7

..Chúng tôi đã thu thập được đủ bằng cớ để có thể nói quyết rằng chúng tôi đã tìm ra được Trần Thanh Tâm. Nguyên Minh Quang ở DaLat chính là tên phản bội Trần Thanh Tâm ở NamVang. Hắn có vẻ trẻ hơn những lời được điền tả về tuổi tác,diện mạo của hắn nhưng đúng là hắn. Hắn chơi violon. Vợ hắn, Tôn Nữ Hồng Châu, và Thạch Sum tên gia nhân gian ác của hắn, đều sống trong tòa nhà kín đáo với hắn.Gửi kèm bản báo cáo này là một bức hoạ tòa nhà do chính tay hắn vẽ. Xin ghi nhận trên nóc tòa nhà đó hắn vẽ cả vẽ thêm là cờ đúng như thói quen ta được biết về hắn.Trong lần đến tòa nhà đó lần thứ nhất, chúng tôi không có điều kiện chụp hình hắn nhưng ngày mai, đồng chí M. sẽ đến nhà,mang theo máy chụp hình nhỏ và chúng tôi tin rằng sẽ có hình chụp hắn gửi theo báo cáo sau. Theo ý chúng tôi, chương trình của tổ chức thế tiến hành...

..... .

gọi thầm nhớ danh

truyện dài Túy Hồng □ Số 94

— Ruột tao phòng tối bao nhiêu rồi mà vẫn cứ vòng vòng thành những con số tám bết đây nè !

Ngân tạo một bộ mặt ế ẩm buồt gụ, Ngân co mũi tưởng khóc bu bu ngay được.

Cúc nói nhỏ ?

— Ông Tổng kết thân với ba mày để đi hỏi mày cho con trai đó.

Nếu thẹn lắm Ngân tưởng mau mình đỏ gấp đôi :

— Cái bà Chúa chết nầy ăn nói bạo phổi bỏ !

Cúc vẫn tươi :

—Không khéo cuối năm mày lấy chồng mất.Ngày mai trong đám xuân xanh ấy, tớ kể theo chồng hồ cuộc vui.

Ngân chim mỏ :

— Tao chưa yêu tao lấy chồng sao được mày ?

— Ừ... phải từ thế giới chúng ta bước sang thế giới chúng mình trước đã rồi mới vẽ vời mặt người.

Ngân run vai :

— Thế giới hai người...

Ngân ngừng mình hai ba cái nghe người nghèn nghẹn tưởng như tiếng lá vỡ vụn trong hồn tưởng như gió ngàn kéo về khơi động thế xác đìu hiu,tưởng như có chút men nồng nao nao vương vấn ngậm ngùi, tưởng như dòng nắng thủy tinh long lanh kia đang kẹt trên lối vào thênh thang. Dáng mày hồng phủ du đang trôi trên trời ấy như đừng lại ngẫy ngất.Trải tim trong Ngân chợt động dậy mạnh hơn như cá dớp mồi.Ngân thấy Ngân đang vươn vai cho mau lớn mặc dầu Ngân biết rằng tuổi lớn sẽ mang ngày buồn đến dần dần, đời vào xa lạ cách chia có mưa rưng rưng giọt xuống, có nắng trên vào trọn hồn hoang. Cuộc đời tự mở tương những khung hẹp vì vô số những rừng mình, những vườn vai đã biến Ngân thành không lỗ.

Giờ ra chơi. Ngân không đi với Trang. Ngân ngồi lại với Cúc trong lớp. Từ cửa sổ, đưa nào hân sợ thung

2

trúng vào má Ngân đau thết lên được. Ngân nghe tiếng cười dòn giòng kim cua những con bạn nghịch ngợm. Tiếng chí chóe gọi nhau của những con bạn tinh ranh. Bọn con gái lớp khác bắn Ngân. Ngày thường, bị bắn trúng, thế nào Ngân cũng vo giấy bắn trả lại ngay, nhưng nôm nay ruột rà rối thành sầu kế tâm bết rối, Ngân ngồi tro phòng sinh.

Cúc đưa vào Ngân :

— Tụi mình đã đến tuổi không thích đọc thơ ngụ ngôn nữa phải không Ngân ?

Cúc xích lại gần Ngân hơn.Hai cái đầu nếu nuôi chấy,có thể lây cho nhau được.Tụi mình đã đến cái tuổi không thích đọc thơ ngụ ngôn nữa mà chỉ muốn trình thuyết những tác phẩm ngài hướng tình ái mà thôi ! May biết không ? mỗi lần sau giờ trình thuyết, tao vẽ mặt quang gánh hành lý cùng ba người khách lạ đang đứng với ông lão, không hiểu ,có chuyện gì, bèn xúm lại hỏi, Bất Giới đột ngột quay lại vẫy vẫy ? cái tai heo, hà mồm lợn nhe răng ra dọa, nhóm nông dân sợ quá xô đẩy nhau để chạy, kêu la inh ỏi. Cảnh hỗn loạn diễn ra, Tam Tạng phải đứng ra xua tay :

— Các vị đừng sợ.. Chúng tôi không phải là quân gian ác, chúng tôi chỉ là những hòa thượng đi xin kinh..

Trong số những người đi làm ngoài đồng nay có một bà lão nguyên là vợ của lão chủ nhà. Bà nay bị tẻ nằm bỗ lẻ đậy không nổi, ở ngồ lão chủ nhà vội đến đỡ bà vợ dậy miệng nói :

— Bà nó đừng sợ. Vị Sư phụ đây là hòa thượng đến tự Đường Triều (1), chỉ có hai đồ đệ của Sư như đây là mặt mũi xấu xí đôi chút — [illegible] nhưng họ là người mặt [illegible] tốt. bà nên gọi các con, các chau vào nhà đi..

Mấy gã thanh niên nghe nói tuy vẫn còn sợ nhưng cũng trở lại đầu bà lão đi vào nhà.

Lúc đó Tam Tạng ngồi ở trên thềm nhà, bận hàn nói với Hành Giả và Bất Giới :

— Hai người mặt mũi đã xấu xí, ăn nói lại cục cằn, thô lỗ, làm cho cả nhà người ta hoảng sợ, không còn ra thể thống chi cả. Chỉ khổ cho ta phải đứng ra xin lỗi...

Bất Giới cười hì hì mà rằng :

— Sư phụ nên biết rằng lúc ấy Lão Trư theo hầu Sư phụ, tâm tính đã hiền đi nhiều lắm. Nếu như trước đây,

— Ông, chẳng nên lấy tướng mạo mà đánh giá người. Mặt mũi tối tuy xấu thật đấy nhưng tôi cũng là người hữu dụng.

Trong lúc ông lão chủ nhà còn đang đứng vội ra hầy trò Tam Tạng ở cổng nhà, bỗng có một bọn người gồm hai ba thanh niên, vai người dân hà, có vẻ vừa đi cấy ngoài đồng về tới. Nhóm người này thấy trước cổng nhà họ có một con ngựa bạch, một quang gánh hành lý cùng ba người khách lạ đang đứng với ông lão, không hiểu ,có chuyện gì, bèn xúm lại hỏi, Bất Giới đột ngột quay lại vẫy vẫy ? cái tai heo, hà mồm lợn nhe răng ra dọa, nhóm nông dân sợ quá xô đẩy nhau để chạy, kêu la inh ỏi. Cảnh hỗn loạn diễn ra, Tam Tạng phải đứng ra xua tay :

— Các vị đừng sợ.. Chúng tôi không phải là quân gian ác, chúng tôi chỉ là những hòa thượng đi xin kinh..

1) Một khuyết điểm của Tây Du Ký là tuy thầy trò Tam Tạng đi qua cả trăm nước mới sang đến Ấn Độ nhưng đi bất cứ đâu, gặp bất cứ ai, cũng chỉ nói có độc một thứ tiếng Tàu, cứ như là ở dưới gầm trời này chỗ nào cũng nói tiếng Tàu và người nào cũng nói được tiếng Tàu vậy. Vừa thôi chứ, Tam trò Yếu tạ đi qua Giao Chỉ mà chỉ nói tiếng Tàu không mà thôi thì... đọi, may ra chỉ có thể dùng tiếng Tàu để hỏi đường vào tiệm thuốc phiện.

BẢN TÌNH CA MÀU XANH

truyện dài Nguyên Thị Thụy Vũ □ Số 54

Gió khơi trong lành, nắng vàng, biển xanh, bờ cát nâu, và cả một mùa hè rực rỡ đang chờ nàng. Nhưng thiếu Hạo, thiếu tình yêu thì cảnh vật bãi biển chẳng còn đẹp nữa và mùa hè cũng vô vị mất thôi.

CHƯƠNG MƯỜI SÁU

Ngày Chiêu đi Hà Tiên nghỉ mất được ba hôm rồi. Nàng không thể ngờ được,dù rằng đi chung với gia đình, nàng vẫn vui thú với khung cảnh bãi biển.

Nàng hãu như suốt ngày có mặt trên bãi cát Mũi Nai. Chiếc áo maillot màu xanh thẫm đã làm nổi rõ đường cong nét lượn của cô thiếu nữ mười tám tuổi. Nàng khoẻ mạnh, cao lớn, mềm mại trong truyền cổ lích nào hiện ra cũng với nét qui phái, tươi trẻ, hoạt động.

Nàng tắm biển phơi nắng với anh chị em của mình cùng các chị em họ hàng. Chung quanh nàng vẫn có bầu không khí trẻ trung, linh hoạt. Nỗi buồn bã khuâng, cùng niềm bất mãn tạm lui mất. Nàng tắm, nước mặn như giúp cho nàng thêm sinh lực và cho tâm hồn thêm trong lành như nước nguồn.

Ngày Chiêu không có hy vọng gì gặp Hạo ở Hà Tiên. Nhưng, nàng không mong kỹ đi nghỉ mát mau kết thúc như trước khi ngồi trên chiếc xe khởi hành. Không khí thân mật của anh chị em cũng trang lửa đã làm cho nàng bớt nhớ nhung Hạo.

Trước khi ra đây, nàng mang theo một số tiểu thuyết của Nhóm Tự Lực Văn Đoàn. Mỗi sáng, trong lúc mọi đai phơi nắng, nàng đọc cuốn «Trống Mái» của Khái Hưng, lòng tràn ngập bâng khuâng. Trong tác phẩm nầy, nàng đã bắt gặp mùi mùa hè. hai khuôn mặt linh yêu, một định mệnh kiêu khắt và nhất là tình tuyệt vọng trong sáng như phiến trăng rằm, nhưng vẫn cũng cay đắng.

Ngày Chiêu là một cô gái bẩm sinh thủy mị, chớ

2

không phải đoan trang, thủy mị để làm dáng với phái mạnh. Nàng khéo ăn nhanh, vui tánh như cô Hiền trong Truyện. cho nên nàng tin chắc mình không bao giờ đùa với ái tình để cho một anh chàng quê mùa xinh đẹp phải say mê trong ấm thầm, đau khổ cho đến chết.

Đôi lúc, trong đêm khuya, nàng ngồi thờ thẫn bên cửa sổ, tâm hồn bâng khuâng man mác, dị thường. Ở, nếu Hạo ra đây ? Tự đưng trong giấy phút nầy, nàng nhớ đến một cảnh trong phim «Roméo et Juliette». Chàng Roméo sau đêm tân hôn với Juliette nằy còn ngủ say, đôi môi mỉm cười trân đầy hạnh phúc. Nàng Juliette chợt nghe tiếng chim hoạ mi kêu thảnh thót trong khóm hoa hồng, vội lành thức chàng dậy. Nàng nhớ luôn cả cuốn phim diễn tả mối tình nữ sĩ Hàn Tố Anh và chàng kỹ giả người Mỹ lên Mark trên mảnh đất Hương Cảng trong phim «La Collme De L' Adieu» ấi biết bao chuyện diễm tình mà nụ cười hay nước mắt lâm sầng choang hay tuổi mềm trải tim tuổi trẻ.

Gia đình Ngự Chiêu hiện đang ở trong ngôi nhà sàn gần bãi biển. Cột nhà sàn xây bằng đá, mái ngói nhọn, có ống khói vượt lên cao. Nàng chợt tưởng tượng, trong buổi sớm mai tươi mát nào đó, Nguyễn Huy Hạo đứng trong bụi rậm giả tiếng hoạ mi để gọi nàng. Nếu chàng không giả được tiếng hoạ mi thì chàng sẽ huýt sáo một bản tình ca ướt đầm tâm tình ..

Ôi, tự thuở bé thơ, nàng thường nghe kể truyện cô bé Lọ Lem muốn đi dự buổi dạ hội do chàng hoàng tử tổ chức, có bị mẹ ghẻ cấm đoán. Nhưng một bà tiên kiều diễm ngồi trên chiếc xe nạm vàng quất ngựa, có chim sẻ ca kéo đi, hiện ra dùng đũa phép huyền diệu biến những mảnh áo xấu xí tả tơi trên thân mình cô bé Lọ Lem thành những trang phục bằng nhung bằng sa tanh thêu kim tuyến lộng lẫy. Và rồi cô bé Lọ Lem được bà tiên đưa vào dạ vũ và được tăng đôi giầy thủy tinh sáng lóng lánh.

Tây du ký

Số 149 Nguyên tác NGÔ THỪA ÂN
MÙI TU TỊ dịch

Ông lão nghe Hành Giả không những không ngăn sợ mà lại cười lên hà hà :

— Tế ra người là một hòa thượng lem miệng..

Hành Giả phát cáu :

— Có nhà ông lem miệng thì có. Ta theo hầu Sư phụ ta gặp nhiều tai khổ, ta trở thành ít nói nhiều lắm rồi đó.

— Nếu người không gặp tân khổ, không lưỡi nói,chắc là người nói đến chết lỗ tai ta luôn. Nhưng thôi, nếu người thực có thủ đoạn, có bản lãnh như người nói, thầy trò người có thể đi sang Tây phương được lắm. Sang đến Lôi Âm Tự được lắm..

Nói xong, ông lão quay lại hỏi Tam Tạng :

— Thầy trò Sư phụ tất cả mấy người ? Xin mời vào thảo xá nghỉ ngơi..

— Thầy trò chúng tôi chỉ có ba người. Xin cám ơn Lão thí chủ đã có lòng mời..

Ông lão lại hỏi :

— Ba người ? Vậy còn một vị nữa đâu không thấy ?

Tam Tạng chỉ tay về phía Bát Giới ngồi dưới gốc cây trước cổng nhà :

— Đồ đệ thứ hai của tôi ngồi kia..

Ông lão đến cổng nhìn ra, trông thấy Bát Giới hình dong gớm ghiếc, giựt mình lùi lại [illegible] vừa chạy vừa ngã sấn ngã ngửa, miệng kêu :

— Đóng cửa.. Đóng cửa mau.. Yêu quái.. Có yêu quái. Hành Giả vội nhảy tới nắm ông lão đứng lại :

— Ông đứng sợ.. Nó đâu phải là yêu quái.. Nó chính là sư đệ của tôi đó.

Ông già run rẩy .

— Trời đất.. Sao lại có vị hòa thượng trông ghê đến thế ?

. Bát Giới bước tới trước mặt ông lão, cao giọng nói :

— Ông lão nghe đây. Ta đây là Bát Giới Trư Ngoại Nhân, Thiên Bồng Nguyên Soái, Tổng Binh Thiên Hà Thủy Quân, Thiên Tiên Tuyến Thống Lãnh Thiên Binh Thiên Tướng, Thiên Ngoại Thiên Thần Thiên Tinh Thiên Cung Thiên Thần Thiên Tinh Thiên Cung Thiên Thần Thiên Tinh Thiên Cung

Tiếp theo 1 trang 1

trường phái thân quân sự VNCH khởi tiến trường phái đoàn VNCH đã đưa ra yêu đề trong đoạn 26 chính quyền vào BV ngày 22-9 vừa qua. Đồng cũng đã trong ngày 22-9 Lê Minh của quân lực VNCH tại 37th phái tập thành phố Pleiku, Trung Phan hòa Hiệp đã nghe với phái đoàn MTGP là nên thành lập một ủy ban trung ương của ban LH QSZB để đến tận nơi mà quốc điều tra với sự chứng kiến của UBQTKSCS. Ngay sau khi vị phó trưởng phái đoàn QS/VNCH với tư cách là chủ vị trong phiên họp, Hoàng anh Tuấn quyền trưởng phái đoàn của MTGP đã lên tiếng bác bỏ những lời tố cáo như đã nghe thiện chí mà MTGP đưa nêu ra. Cuộc họp đã bế mạc ngay lúc đó sau khi mới bắt đầu được 40 phút.

Vị phó trưởng phái đoàn quân sự VNCH trong ban LHQSZB cũng cho biết chỉ bảy là từ ngày 2-1973 BV đã di chuyển vào miền NVN trên 30.000 cán binh và khí quân cụ và một số lượng hàng hóa trên 100 xe tải bổ sung và tăng cường bộ đội của họ.

PNV Quân vự VNCH cho biết tình hình cán cỡ Lê Minh vào đến năng thử bây 29-9 vào con bị áp lực

Tiếp theo 3 trang 1

Theo vp nhão xét của một số các giới chức thì đã có một tình trạng gần như đoạn tuyệt tại KPC giữa các lực lượng CS KPC và CSBV được tập trung tại những khu trung xuất ở các tỉnh phía đông bắc của KPC đọc theo biên giới VN.

Trong mấy ngày vừa qua các ngoại tin tình báo đã lấy được 1 chỉ thị mới về vấn đề Ngoại giao tại Ba Rna. Trước đây mấy tuần lễ qua R đã cảnh cáo các lực lượng của mình về 1 tình trạng khẩn gấp tăng trọng sắp xảy tới. Giờ đây chỉ thị của trung ương lại nói tới việc chiếm đã nhà gạo. Trong tình trạng như vậy những người cách mạng kỳ cựu trong trung ương cực miền Nam hiện nhiên không thể đồng ý chấp nhận những lời yêu cầu tiếp tế đạn dược của các đơn vị cộng quân KPC.

Hôm thứ Sáu có tin các cuộc giao tranh đã diễn ra trên các hệ thống phòng thủ của Nam Vang ở phía tây và tại một số địa điểm ở phía Nam và đông bắc thủ đô KPC đã phải bỏ 2 cửa dân chỉ cách NV 10 cây số.

Tại Nam Vang, dân chúng đã bưởng một ngày yên tĩnh thứ ba và là ngày cuối cùng của lễ Vu Lan. TT Lon Nol đã bắt ngờ thì chuyến bằng xe hơi trên quốc lộ 4, con đường dẫn ra bãi cảng Kompong Som nơi cả điện ra nhiều cuộc giao tranh trong những ngày gần đây.

Tiếp theo 5 trang 1

thể đã nguyên đã để việc dự trữ lâu dài, lu bu, dự bao, khi cần mới xay. Việc tồn trữ nay được thực hiện ngay tại Saigon cả các tỉnh đã thu mua số gạo lớn như vậy, sẽ áp dụng 3 phương thức :

1- Các thương gia mở cửa kết ước: cung cấp cho gạo ICTT với sự bảo lãnh của các ngân hàng. Trong trường hợp nay các TGMC phải chịu hoa hồng 4o/o cho các Ngân hàng nghĩa là mỗi bao gạo giá trung bình 12 ngàn đồng thì mất 480 đồng cho kim.

— 2/ TCTT ủy ngân cho Tỉnh đã Tỉnh trực tiếp thu mua trao cho TC TT theo lịch trình hàng tháng.

— 3/ Các Tỉnh giới thiệu các thương gia mở các trong Tỉnh kết ước thẳng với TCTT. Với thể thức nay các thương gia tỉnh tiếp nạp khi giao gạo.

Tiến Ngân hàng đã mua 317.757 tấn gạo là 46 ngàn 52 triệu và 25 triệu đồng tỉnh trên cần bán trung bình một tạ 12 ngàn đồng. Thực tế, TC TT thu mua nhiều loại gạo giá từ 11 ngàn đồng (gạo dỏ, lúa xẹ) cho tới 14.000 đồng (trắng tinh).

Tiếp theo 6 trang 1

hành động như vậy như là một sự cần trở nghiêm trọng đối với các cuộc thương thuyết Ba-ris nhằm giảm quân số giữa Đông và Tây.

Dự luật trên đã được Thượng Viện Mỹ đình kêu với dự luật sẽ ngăn cách quốc phòng Mỹ và đã được biểu quyết với 48 phiếu thuận và 36 phiếu chống.

Tiếp theo 2 trang 1

sức khoẻ cho các bà mẹ và thiếu nhi tại Vạn Tường, trung tâm này đã được phái bộ viện trợ Mỹ tại Lao xây dựng và trang bị với một tốn phí lên đến khoảng một triệu rưỡi Mỹ kim.

Trong khi đó các ngoại trường của 6 quốc gia hội viên Tổ chức Minh Ước Liên Phòng Đông Nam Á (SEATO) hôm thứ sáu đã kết thúc phiên họp một ngày ở Nữu Ước và đã thỏa thuận nên giảm bớt các hoạt động quân sự của tổ chức.

Hội đồng các ngoại trường cũng đã thỏa thuận sẽ tăng cường dấy đủ quân viên quân sự và dân sự cho bộ tổng hành dinh của tổ chức đặt tại Vọng Các.

Tổng thư ký SEATO Sunsoro Hongladarom không quyết rằng những sự thay đổi trong cơ cấu của SEATO đã phản ánh những sự thay đổi trong tình hình thế giới vì đó là ý đồ đặc biệt.

Tiếp theo 4 trang 1

Mặt khác, DB Ng-văn Diệu, chủ tịch UB kinh tế vừa lên tiếng yêu cầu trường Nguyễn vinh Nghi, từ lệnh QD4 kiểm TLIQK4, phải cấp tốc xét lại cách thức thu mua lúa gạo rồi đến chuyển ngay trong hiện tại 16 tỉnh miền Tây đang áp dụng.

Theo DB Diệu thì cần bộ có trách nhiệm đi thu mua lúa của dân chúng đã thi hành lịnh lực 1 cách bừa bãi gây hoang mang cho nông dân, nhất là nơn mua chịu, không trả «đồng xu» hoặc khả hơn thì trả trước chống đối ba chục phần trăm, còn bao nhiêu thì ghi «không» mà không hề nói tới ngày giờ trả tiền, ai trả tiền, cách thức trả tiền... Điều nay đã gây hoang mang cho nông dân rất nhiều. Vẫn theo DB chủ tịch UB/KT thì nhiều nông dân đã tuyên bố là mùa tới họ chỉ cấy cầy đủ lúa ăn để khỏi bị «cực lúa đợ 1 cách cam uổng. Điều nay nếu xảy ra sẽ gây khó khăn không nhỏ cho vấn đề lúa gạo.

Ngoài ra DB Diệu cũng cho hay nguyên nhân gây ra nạn hiếm gạo trên thị trường tự do tại đô thành vì nạn tham nhũng tiếp diễn trầm trọng khiến cho thương gia chán nản không muốn chở gạo ra khỏi tỉnh. Theo DB Diệu thì thường thường 1 xe gạo chở khoảng 100 bao muốn xuất tỉnh phải chi ra 40.000đ. Vì vậy, giá gạo tự do dương nhiên phải khan hiếm và mắc.

AO THẢ VỊT

(tiếp theo trang 1)

thể tiếp tục Bằng cớ nào đã bắt một chiếc Honda « Tài mậu » vắng với VC theo lối đó.

Chúng ta vẫn thường đề cập tới tự trọng và liêm sỉ. Chúng ta vẫn thường ca ngợi một ông Tổng trưởng Nhật Bản, chỉ phạm một lỗi nhỏ, có khi không do mình gây ra, lập tức để đơn từ chức. Chúng ta vẫn thường bênh vực công bằng và lẽ phải.

Tôi không quen biết gì Thiếu tá Chương. Và lại khi tôi tới Quảng Ngãi thì ông ta đã mất chức và đang bị trọng cấm, nhưng tôi thấy và dư luận cho rằng ông ta thật đáng tội nghiệp. Tôi không đến nỗi nói rằng ông ta là 1 tên tham nhũng. Song tôi nghĩ đã có bao cáo của Cục An Ninh, trường Chương chắc nên tự ái mà quên phận tự trọng hãy rút lại lệnh phạt và phục hồi danh dự cho Thiếu tá Chương.

Đã sao với tướng Trường tôi vẫn hy vọng ở ông ta nhiều lắm. Tôi tin tưởng Trường là người duy nhất trong hàng tướng lãnh đám vừa sai khi thấy mình sai lầm. Nếu tướng Trường cũng chấp nệ, cũng tự ái vội quá thì tôi đã đi hẳn lòng nhiều người.

Kể thì hơi bị oan trong vụ tài-nạn là người anh em ta : anh Minh, chủ tịch hội đồng Tỉnh, Anh Minh trước đây là đại điền của Sông Thân «» «nam» trong Quảng Ngãi Nghĩa Thực.

Điều mai mỉa và chua xót, là chính Sỹ-ng Thân đã loan tin Minh đã đồng đảng của tôi mà bắt và đã bị cầu lưu.

Tôi đọc tin này trên báo khi đang ngồi uống cà phê với Minh. Tôi muốn cười mà cười không nổi, vì Minh bị bắt do STIC vì ra lầm đăng bìu tình Quảng Ngãi nghĩa nộ Một ông gia đã nói thẳng vào mặt tôi : «Người mà các anh, mà các anh cho bắt xấu, chẳng tôi tin các anh sao được».

Chúng ta đã lầm lớ trong việc này và chúng ta đã có can đảm nhìn sai. Như vậy tôi tin những điều tôi viết ra đây không bị «ông tha soạn ty ý đặc». Và ở phía chúng ta, tôi xin nhắc lại rằng, chúng ta vẫn thường ca ngợi những ông tổng bộ trưởng ngoại quốc biết tự trọng. Do đó trong vụ sai lầm với anh Minh tôi đề nghị ông Chủ biên hãy tự động xin từ chức.

Trong vụ Minh, chúng ta đã bị mất tên nghề viết ma đầu tên là Biên cho vào xiếc. Tên Nghị bên Biên nay thuộc khối «các-thầy». Hắn ra tranh chức đã tịch Hội Đồng Tỉnh với Minh, nhưng chỉ còn 1 phiếu, là phiếu của chính hắn.

Thua cay, tên ma đầu Nghị-Hoa Biên bèn chơi trò «mà thương» tung tin vịt cho một hãng tin. Và chúng ta đã hăm hở làm tin đó, kéo thêm một cái «tin» rất chi-li hấp dẫn.

Hà, tội nghiệp cho «em Minh» của anh, mỗi chiều đi uống cà phê với tôi mà có dịp thì cũng, «em cười» nửa miệng.

Trở lại vụ Tai Mậu tôi nay nhà chức trách chưa bắt được một người nào tạm gọi là quan trọng. Tôi liệu không có luôn. Các quý vị trách nhiệm địa phương thấy tướng Trường và bảo chỉ nổ lớn bắn hết hoàng, cuống cuồng làm vài phát súng bắn gọi tếp, tóm vội mấy người đem về nhốt, Nhưng sau đó điều tra thấy họ vô tội lại thả hết, gần 200 mạng, toàn những dân ngu khu đen.

Tôi đã nào cần cứ Chu Lai, gặp Tướng Nhật, ông tướng đích thực khác hẳn Thiếu tá Bình Long anh dũng, đề hỏi về vụ Tài mậu. Tướng Nhật cũng chẳng làm sáng tỏ gì thêm, ngoài việc chối biết cách thức dân chúng «tai mậu tẹp tiu» với VC, như thế nào và công nhận rất khó kiểm soát. Tướng Nhật cũng cho biết cấp trên đã muốn cách chức Thiếu tá Quân trưởng Bình Sơn từ trước vụ tai-mậu vì đang và «bắt lực».

Điều nay sai. Xin lỗi tướng Nhật, dù ông đã tiếp đãi tôi rất tử tế, nhưng tôi vẫn phải tàn trong sự thật.

Nếu nói ông Trường bất lực tại sao khi ông ta vẫn làm quân trưởng ông ta tái chiếm được 5 xã đã mất vào tay VC. Và suốt thời gian ông ta làm Quân trưởng, quân Bình Sơn êm như ru. Bây giờ khi thiếu tá Chương đi, ông khác vẽ tình hình an ninh Bình Sơn đã hoàn toàn đổi khác. Đồn bốt bị đánh phá, lang xã bị phá kích...

Lại xin lỗi tướng Nhật và cả tướng Sạch nữa Chúng ta nên can đảm nhìn vào sự thật, dù sự thật đôi khi làm tự ái của chúng ta không đẹp : thà nói thẳng, nên nói thẳng lắm, thà chính quý vị để 1 vài lần dự lễ chiến thắng và ca ngợi những chiến công của thiếu tá Chương.

Tôi trở ở quy nguy thăng của tướng Nhật, mới ông tướng người «miền Nam bộc trực» mà tên tuổi đã đi vào lịch sử.

Anh ATV, tôi phải cám ơn anh đã cho tôi đi công tác suốt giải miền Trung lên xuống. Vì trong chuyến đi tôi đã gặp nhiều chuyện lắt ngỡ, thú vị, kinh khủng. Và cũng buồn thảm thía, chua xót vô ngần !

Thân mến,

TỪ KIỀU.

ATV trả lời Từ Kiều. - Theo lời yêu cầu của Từ Kiều. ATV sẽ từ chức để tạ tội. Không những từ chức, mà còn mổ bụng, chỉ hiến một điều ATV bên nhất không đủ can đảm cầm dao tự rạch bụng, vậy nhờ Từ Kiều rạch bụng dùm ATV.

Tiếp theo 7 trang 1

quân không bắt đã dân 3 con tin Do Thái lên 1 phi cơ của hãng hàng không « Iberia » Tây Ban Nha đầu ở phi trường Schwechat. Phi trường này đã ra lệnh đóng cửa mọi phi vụ. Sau đó cảnh sát cho biết quân không bắt gồm 2 người Á Rập mang đồ thông hành của Liban và hiện an toàn cho bọ phi trường Schwechat. Thủ Tướng Áo kiểm nhiệm chức vụ ngoại trưởng đã triệu tập các vị đại sứ Á Rập của

Tiếp theo 9 trang 1

Bà Thành công mong mỏi chính phủ trả tự do cho các nhân vật mà bà nói tăng thuộc thành phần thứ ba như LS Nguyễn Long, DB Trần ngọc Châu, Huỳnh tấn Mẫm.

Bà Thành tiết lộ là nhờ các bạn bè thân hữu ngoại quốc vận động với Tổng Thống Mỹ Nixon mà bà mới được trả tự do.

Tiếp theo 8 trang 1

thủ đô cũng đóng cửa.

Có tin cho hay rằng chính phủ Iraq hiện đang mở phòng đàm với một cuộc đảo chánh kiểu Chi Lợi để cho phân tử hữu huynh chủ mưu lại đề chính quyền Iraq thân cộng.

Thời ba tuần rồi, chính phủ Iraq đã tố cáo các phân tử phản cách mạng được sự hậu thuẫn của «đế quốc Tây phương» hiện đang âm mưu gây rối «như» ở Chỉ Lợi.

Tin chưa thấy của đài Baghdad thì chỉ nói «1 cuộc phản giáo nghiêm ở thủ đô là 1 hành động kẻ không bổ sát nhân và sai vi phạm sẽ bị trừng phạt theo qui luật».

GIẢI TRÍ HÔM NAY

REX — NGUYỄN VĂN HÀO

Un Homme à Respecter, Kirk Douglas, Florinda Bolkan, Giuliano Gemma, màu, tiếng Phập, PB Việt.

MINI REX—A
(141 Nguyễn Huệ Saigon)

Fantomes. Sophia Loren, Vittorio Gassman, Mario Adorf, màu, tiếng Phập, phụ đề Việt.

MINI REX—B
(141 Nguyễn Huệ Saigon)

Fantomes. Sophia Loren, Vittorio Gassman, Mario Adorf, màu, tiếng Phập, phụ đề Việt.

VĨNH LỢI

LAS TRAGALE với Horst Buchholz, Marlene Jobert. Màu Sp. Phụ đề Việt.

THANH VÂN (Hòa Hưng)

1/- Hoa nở nửa đêm với Thâu Vinh Quân, Kim Thiên Mão 2/- Long Hồ Quần Anh Hội với Alain Delon Toshiro Mifune. Cả 2 màu-Sp Phụ đề Việt.

KIM ĐÔ (Cầu Ông Lãnh)

Từ 24-9. 2 phim đặc sắc !!!
1) Độc Long Quả Tam Giang. Văn Vân Long, Yên Nam Hy.
2) Siêu Không Nhân, phim khoa học. (Cả 2 màu Scope)

CHƯƠNG TRÌNH TRUYỀN HÌNH CHỦ NHẬT 30-9-1973

Việt Đàng Tân số 9

15g30 Đài hiệu quốc tế
Giới thiệu chương trình
15g35 Sức khỏe giống nòi
16g15 Hình ảnh bốn phương
17g00 Nhạc Cung Thương đo đài TH Huế thực hiện
17g30 Đó vật
18g00 Tin ngắn
18g05 Đó vui đề học
18g50 Thời sự quốc tế
19g00 Thông tấn
19g10 Cải lương Hoành Công Minh - Mưa Rừng
20g00 Tin tức
20g30 Cải lương (tiếp)
21g00 Bình luận
21g10 Cải lương (tiếp)
21g30 Điểm báo
21g40 Giải đáp thuế vụ
21g45 Hình ảnh tuần qua
22g05 Cải lương (tiếp)
22g30 Tin cuối cùng
22g40 Cải lương (đoạn kết)
Đài hiệu — Quốc tự

TIN MỪNG

Được hồng thiếp của Ô. Giám Đốc Ấn quán MAI LÍNH báo tin ngày 1-10-73 làm lễ Vu Quy cho Trưởng Nữ :

Agnès NGUYỄN THỊ HƯỜNG

đẹp duyên cùng cậu :

LỮ QUỐC THỐNG

Thứ Nam của Ô. LỮ VĂN TẤN.

Xin thành thật chia vui cùng Ô. Giám Đốc và cầu chúc đôi uyên ương Hường-Thống trăm năm Hạnh Phúc.

Toàn thể nhân viên
Ấn quán MAI LÍNH

PHÂN ƯU

Được tin :

THÂN MẪU

Bạn NGUYỄN TRÍ HIẾU từ trần tại Vĩnh Long.

Thành kính phân ưu cùng gia quyến và cầu chúc hương hồn Bác siêu thoát.

LÊ MINH LIỆT
VP/Sóng Thần/Bạc Liêu

PHÂN ƯU

Vô cùng thương tiếc 1 chiến sĩ dũng cảm của BBQ :

Cố Th/tá HOÀNG VĨNH PHÚC

đã ra đi vĩnh viễn ngày 19-9-73 tại Thất Sơn trong cuộc sĩ phạm ngăng bắn trắng trên của Cộng quân.

Xin chân thành phân ưu cùng bà quả phụ Hoàng vinh Phúc và tang quyến và cầu chúc anh hồn Thiếu Tá vớm về cõi Phật.

Trung Tá BÙI VĂN HUẤN
và quân nhân các cấp LD7BBQ

CẢM TẠ

Chúng tôi thành kính cảm tạ :
— Trung Tá Trung Đoàn Trưởng TP 53 KBC3736
— Toàn thể Sĩ Quan, Hạ Sĩ Quan và Binh Sĩ Tiểu Đoàn 2/53
— Toàn thể chiến hữu thuộc ĐĐ Trinh Sát của Đình
— Quý vị Hội Đồng Giáo tộc và thân hào nhân sĩ xứ Xuân Mỹ
— Quý vị Nghị viên HĐTX Cam Ranh
— Các Đoàn thể, Hiệp hội xứ Xuân Mỹ
Toàn thể bà bàng quyến thuộc và bạn hữu xa gần.
Đã đến thăm viếng, phúng điếu, chia buồn và tiễn đưa linh cữu cha, chồng, cha, anh, em chúng tôi là :

CỐ ĐẠI ÚY GIUSE
TRỊNH KIM ĐÌNH

đã hy sinh tại chiến trường Kontum ngày 14-9-73.

Trong khi tang gia bối rối, rất điều gì sơ sót kính xin quý vị niệm tình thứ tha.

Tang gia đồng cảm tạ
T.M Tang gia
TRỊNH TIẾN TRIỆU

NHẮN TIN : Vợ tôi TRẦN THỊ T.DỊ, sinh ngày 10-2-1950. Căn cước số 014189951 cấp tại Qui Nhơn ngày 15-11-1971. Đã bỏ nhà ra đi vào ngày 30-8-1973. Nếu ai chứa chấp Y Thị phải chịu hoàn toàn trách nhiệm trước pháp luật.

TSI LÊ VĂN TỲ
KBC 4,544

VIỆN ĐẠI HỌC VẠN HẠNH
PHÂN KHOA GIÁO DỤC

THÔNG CÁO

Phân Khoa Giáo Dục Viện Đại Học Vạn Hạnh sẽ nhận Sinh Viên ghi danh thi tuyển vào NĂM THỨ NHẤT các ban ANH VĂN, SỬ ĐỊA, TOÁN và VIỆT HÁN.

Thời hạn chót ghi danh là ngày 15-10-73 và ngày thi tuyển là ngày 18-10-1973.

Những học sinh có bằng Tú Tài II từ hạng BÌNH trở lên được ghi danh nhập học miễn thi tuyển.

Mọi liên lạc xin mời đến Viện Đại Học Vạn Hạnh 222, Trương Minh Giảng, điện thoại số : 40.892.

Saigon, ngày 25 tháng 9 năm 1973
PHÂN KHOA GIÁO DỤC
VIỆN ĐẠI HỌC VẠN HẠNH
SAIGON

LÝ BẠI NGUYÊN

(Tiếp theo trang 1)

Mặt khác các chính khách lưu vong đang tuân tự được phép về nước Mà đa số những người này đều thuộc thành phần tự bản, thành phần trước kia từng đương chính quyền, hoặc tích cực chống cộng, thân cộng cũng đều tự đeo thêm cho họ nhãn hiệu là thành phần thứ 3. Bản chất của họ có đích thật là thành phần thứ 3 hay không là một chuyện, nhưng họ đã có điều kiện bày tỏ quan điểm của họ khi họ lưu vong.

Thật là bỉ thảm cho đất nước nay, khi mà những người lưu vong được trở về nghiêm nhiên trở thành thứ dân tàu của thành phần thứ 3. Còn những người thường xuyên tranh đấu trên đe dưới búa, chịu tất cả những cơ cực trong hoàn cảnh khốn khổ của VN thì chỉ là những thành viên thấp từng, nếu còn chút tự ái Dân tộc thì trước sau vẫn phải đứng ngoài bài toán chính trị sắp tới.

Phải nhận rằng, nếu thành phần thứ 3 đích thật được hiểu theo nghĩa đó! lập thường xuyên với chính quyền, đồng thời tích cực chống lại chủ trương thôn tính của phe Cộng, thì phải nói là rất nhiều. Thế nhưng không có điều kiện và phương tiện hoạt động, nên không có đâu, không thành một khối lực để hòa giải sự đối xung của hai lực đối đầu.

Khối lực đa số đó mới thật sự là khối lực gốc của Dân tộc. Mới đầy đủ tự thế và sức mạnh tinh thần để thực hiện công cuộc Hòa giải hòa hợp lâu dài cho đất nước. Nhưng hiện nay thì khối lực đó không có chỗ đứng trong 3 thành phần, vì tất cả đều ngoại. Thế của khối lực Dân tộc nay rõi ra vẫn là thế Đối lập, nói khác đi sẽ là «thành phần thứ 4». Đứng ngoài 3 thành phần theo Hiệp định, để rồi trở thành vai trò quyết định khi cuộc Tổng tuyển cử diễn ra, nếu có. Nhưng với một điều kiện là chính những người trong khối lực đó không lấy luận cứ trên để «khai lần lịch sử».

TRẦN PHONG VŨ

(tiếp theo trang 1)

Ngoài ra, theo nhận xét của ông chủ tịch liên đoàn công dân thì việc ăn gạnh giá lúa gạo của Bộ KT cũng không xét với giá cả thích hợp để cho nông gia còn có thể tiếp tục thao dưỡi nghề nông.

Và điều nay hiện đang tạo nên những khó khăn bế tắc cho cộng việc thu mua ở địa phương. Một khác cạnh đáng chú ý khác là trong thực tế nhiều khi người ta có cảm tưởng như sáng kiến đánh quyền thu mua lúa gạo của nhà nước chỉ nhằm ưu tiên đáp ứng nhu cầu trong lãnh vực công con quốc chăng tiếc thì hãy bên ngoài các giới quân, công cán, cảnh thì bị đặt xuống hàng thứ yếu. Sự kiện nay rất nguy hiểm. Vì sau khi nhà nước đã nắm quyền thế mua thì quá phần nửa bị thống thu mua do tư nhân đảm nhận từ lâu nay đã tự ý ngưng hoạt động, do đó đã tạo nên một khoảng trống quan trọng vì nhu cầu lúa gạo trong lãnh vực tư.

Tất cả những khó khăn bế tắc được trình bày trên đây đều khởi nguồn từ sự kiện thiếu một chính sách dứt khoát trong vấn đề thu mua lúa gạo nằm trong khuôn khổ một chính sách phát triển kinh tế nông thôn dài hạn. Hậu quả sâu xa và nguy hiểm của tình trạng này chắc chắn không chỉ hạn hẹp trong cuộc khủng hoảng lúa gạo hiện nay mà hơn thế nữa nó còn ảnh hưởng nặng nề tới nền kinh tế nông nghiệp cũng như các chương trình phát triển hậu chiến sau khi hòa bình được sự được vãn hồi.

Trong một tương lai gần hơn, người ta không thể không nghĩ tới một khoảng trống nguy hiểm khó lấp đầy về mức sản xuất lúa gạo trong vòng vài ba vụ lúa sắp tới, khi mà ảnh hưởng của những biện pháp và viu thiếu phối hợp hiện nay bắt đầu thấm thía, tạo nên tâm trạng chán nản trong giới nông gia, khiến họ phải chán ngán từ bỏ ruộng rẫy hoặc chỉ canh tác cầm chừng để chờ đợi chuyện nghề.

THƯ CẢM ƠN

Nghiệp Đoàn Công Nhân các Vựa Rau Cải Đà Lạt tại chợ Cầu Muối xin chân thành cảm tạ :

— Ông Tổng Trưởng Kinh Tế
— Ông Tổng Trưởng Lao Động
— Chuẩn Tướng Đô Trưởng Saigon
— Quý vị trong Ủy Ban Điều Hòa Vật Giá Đô Thành.
— Chánh Quyền Hành Chánh và Bộ Chỉ Huy CSQG Quận 2.

Đã tận tình giúp đỡ anh em công nhân các Vựa rau cải Đà Lạt tại chợ Cầu Muối qua việc công tâm cứu xét và thỏa mãn các điều thỉnh cầu hợp tình hợp lý của Nghiệp Đoàn chúng tôi, cũng tan thiệp cho các xe tau Đà Lạt được ra vô thong thả bến Cầu Muối, giúp cho giá rau cải trên thị trường bớt đã giảm xuống mức độ khá quan.

Vậy một lần nữa, Nghiệp Đoàn Rau Cải chợ Cầu Muối đại diện cho toàn thể anh em công nhân các vựa Rau Cải Đà Lạt tại nơi đây xin chân thành tri ân Quý Vị.

BAN QUẢN TRỊ
NGHIỆP ĐOÀN CÔNG NHÂN
CÁC VỰA RAU CẢI ĐÀ LẠT
TẠI CHỢ CẦU MUỐI

TIN ĐÍNH CHÁNH

Tôi LÊ VĂN CA, căn cước số 02724651 cấp tại Q2 Saigon ngày 7-11-1969, đương kim Tổng Thư Ký Nghiệp Đoàn Công Nhân các vựa rau cải Đà Lạt tại chợ Cầu Muối trân trọng đính chánh như sau : Trên nhật báo Đông Phương số 439 ra ngày 25-9-73 vừa qua lăng lời phỏng vấn tôi trong đó có đề cập tới lời than phiền của giới vận tải chuyên chở rau Đà Lạt bị nhân viên công lực Quận 2 bước phải nạp thế lưu hành khi vô bến Cầu Muối Saigon. Thật ra sự việc đáng tiếc nay chỉ là ở cá nhân một nhân viên công lực mà chúng tôi không có tới vi chưa am tường luật lệ mới nên đã hành động như trên ở lộ trình nhập thị, còn cơ quan CSQG Quận II Saigon không hề chủ trương như vậy mà trái lại đã giúp đỡ anh em công nhân thuộc Nghiệp Đoàn chúng tôi hết sức tận tình.

Vậy tôi xin đăng lời minh xác này để tránh mọi sự hiểu lầm.

LÊ VĂN CA
Tổng Thư Ký NDCNRCĐL/CM

Giải Phẫu Thẩm Mỹ **CẨM THẠCH**
141/10 Cách Mạng (10 Hồ Biểu Chánh) ĐT: 40474

Mme CẨM THẠCH tốt nghiệp Đại Học sắc đẹp tại Mỹ và Nhật. Có nhiều bác sĩ khéo tay và tài giỏi.

CAM THẠCH một địa chỉ từng lẫy sự tin sửa sắc đẹp đẹp nhất Việt Nam.

Mũi Mưa La Mũi Lợt Da Mặt Lý Tưởng Nhất Để Trẻ Lại 20 Tuổi và Đẹp Mãi Mãi, làn da trở thành trắng muốt mịn màng tươi đẹp CÂNG DÀ, MẮT, MŨI, EO, NHỎ MÔI, CẰM, MÁ HÓP, DA NHÃN, BÀN TAY HẾT NỐI GÂN. Sửa toàn diện.

BỚT 50% THÁNG 9-10

Mme CẨM THẠCH

DẠY TRANG ĐIỂM và SỬA SẮC ĐẸP

KIM CHI NAM — ĐÀLAT

Đến ĐALAT muốn có
— Một chủ nghĩa an toàn, có bất đặc xe không sự mất hoặc bị thảo gỡ.
— Một cuốn Lan đầy đủ các loại HOA LAN quý Dalat để đa khách thưởng thức sưu khảo.
— Vũ trường và Nhà ăn an toàn Khách sạn.

XIN MỜI ĐẾN : VŨ TRƯỜNG, NHÀ HÀNG, KHÁCH SẠN

DUY TÂN

số 83 đường Duy Tân, Dalat — Đ.T 2122, 2216

ĐẶC BIỆT :
— Vũ trường : Đông nhất vùng cao nguyên Trung Phần Sài Gòn lớn, quy tụ nhiều ca sĩ trẻ tuổi. Vũ sư trẻ đẹp, lịch thiệp, ăn sáng tân kỳ không khí ấm cúng.
— Nhà hàng : Các món ăn Tây, Tàu, Việt đa dạng hiếu kinh nghiệm đầu tiên khách Phòng ăn rộng, sạch sẽ, nhạc thính phòng, Nhận tiệc cưới hỏi, liên tân...
— Khách sạn : An ninh 100% Đầy đủ tiện nghi. Thích hợp cho người đến thăm, vợ chồng mới cưới, gia đình đông con. Đặc biệt thái độ thông suốt nồng nhiệt 24/24.

Tất cả tọa lạc trong một khuôn viên tân tình, cổ tường rào bao bọc. Bên trong có vườn hoa, hồ cá...

NƠI ĐÂNG TÂN CÂY PHỤC VỤ QUÝ KHÁCH TẠN TÂM
Số 83, đường Duy Tân Dalat.

Trong cơn sốt kinh tế đang làm kinh hoàng cả nước

THI CA NHẠC KỊCH ĐOÀN

BẠCH TUYẾT

với sự gộp mặt các nghệ sĩ thượng thặng của sân khấu VN.

QUYẾT ĐỊNH TẠM THỜI GIẢ BIỆT KHÁN GIẢ MỘ ĐIỆU TRI KỶ BỐN PHƯƠNG

Sau lần trình diễn cuối cùng.

XUẤT HÁT TẠ TỪ

Mở màn đúng 16 giờ CHỦ NHỰT 30-9-73 tại rạp mây lạnh QUỐC THANH.

Với vở tuồng xã hội đầy nước mắt từng đạt kỷ lục về số khán giả suốt năm qua :

«CHO TRỌN CUỘC TÌNH»

của YÊN BẢ

thành phần nghệ sĩ trình diễn :
BẠCH TUYẾT ▣ THÀNH BƯỢC ▣ NGỌC GIÀU ▣ HOÀNG GIANG ▣ PHƯỢNG LIÊN ▣ HOÀNG LONG ▣ VĂN NGÀ ▣ KIM QUANG.

GIÁ VÉ ĐỒNG HẠNG 500 ĐỒNG □ XIN MUA VÉ TRƯỚC TẠI RẠP TỪ SÁNG 29-9-73.

ĐÔNG PHƯƠNG

KHÁCH SẠN, NHÀ HANG CA VŨ NHẠC
95, Phan Chu Trinh, Đà Nẵng

KHAI TRƯƠNG ngày 26-9-1973.
— Một khách sạn đầy đủ tiện nghi và tân tiến nhất.
— Một nhà hàng sang trọng và lịch sự.
— Một nơi tiêu khiển thanh tao và trang nhã.

Đặc biệt đêm khai trương với 1 chương trình văn nghệ đặc sắc. Do PHƯƠNG HOÀI TÂM, MỸ THẾ những danh ca, tài tử thủ đô đảm trách.

Đông Phương nhà hàng, ca vũ nhạc còn là nơi hợp mặt của các Danh ca, Tài tử quốc tế và Thủ Đô trong những chương trình kế tiếp.

TRÂN TRỌNG KÍNH MỜI

VŨ NGỌC ĐÌNH

SẮP PHÁT HÀNH :

MƯỜI HAI SỨ

Cuốn 2

Dân Tộc Chiến Đấu Sử Tiểu Thuyết

của **VŨ NGỌC ĐÌNH**

LY KỲ HÀO HỨNG GẤP 10 LẦN CUỐN 1

SỐ IN RẤT GIỚI HẠN

CƠ SỞ NHÂN CHỦ xuất bản
NGUYỄN NHIỀU tổng phát hành

ĐÓN COI : MƯỜI HAI SỨ cuốn 3 phát hành vào hạ tuần tháng 10-73