Tâm ơn anh Võ Phi Hùng (Cựu HS Petrus Ký 67-74) gởi tặng báo scan từ microfilm (của Đại Học Cornell). Huỳnh Chiếu Đẳng chủ Quán Ven Đường.

SỐNG THẬT

CHỦ BIÊN CHU TỬ VÀ NHÓM NHÂN CHỨ

SỐ 649 Giá 35 đồng Thứ Tư 29-8-1973

CHỦ NHIỆM, CHỦ BÚT TRẦN DƯƠNG, NG. THỊ THÁI — CƠ QUAN VẬN ĐỘNG CÁCH MẠNG DÂN TỘC XÃ HỘI — BÁO QUÁN 133 VÕ TÁNH SAIGON - ĐT. 25644-98810

CÁC VIÊN CHỨC THƯỢNG GIA Ở Q. NGÃI BÁN LẬU CHO VC 700 TRIỆU HÀNG HÓA

QUÂN KHU 4 KHỞI SỰ PHONG TỎA TẤT CẢ LÚA GẠO CỦA CÁC NGHIỆP CHỦ

Nhà máy xay và «chành»

— TRƯƠNG BÁCH

SAIGON 28-8 (ST). — 4 ngày sau khi TT Thiệu xuống Tây Đô, nói con «thịnh nộ» đập bàn khiển trách nặng nề 16 tỉnh trưởng miền Tây, Bộ Tư Lệnh Quân khu 4 đã ra lệnh cho các tỉnh trưởng trực thuộc phong tỏa tất cả số lúa gạo của các nghiệp chủ nhà máy xay, chành lúa và các thương gia mê cốc.

Thiếu tướng Nguyễn Vĩnh Nghi, tư lệnh quân khu 4 cho biết lệnh phong tỏa này đã được đưa ra hôm 28-8 sau khi nhận được chỉ thị khẩn cấp của TT và Thủ Tướng.

Theo tướng Nghi, sau «cú» phong tỏa này, miền Tây sẽ cung cấp nội trong tháng 9-73 cho thủ đô Saigon một số lượng gạo lên đến 79631 tấn. Con số này gồm cả 34631 tấn gạo mà các thương gia mê cốc miền Tây đã ký khế ước bán cho Bộ kinh tế trong chiến dịch thu mua trước đây.

Tướng tư lệnh quân khu 4 cho biết ông đã ra lệnh cho các tỉnh trưởng nội trong tháng 9-73 phải thu mua cho đủ 200000 tấn gạo bán thêm cho TCTT để dự trữ đồng thời cũng phải cung cấp thêm 25000 tấn gạo khác cho nội trường tự do.

Ngoài ra, Tướng Nghi cũng tiết lộ Bộ Tư Lệnh quân khu 4 cũng đã liên kết với Tổng cục tiếp tế đặt kế hoạch qui mô hầu vơ vét cho đủ số gạo tiếp tế thủ đô trong 3 tháng 10,11,12-73 và những tháng kế tiếp. Với kế hoạch này, Tổng cục Tiếp tế với sự phối hợp của Bộ Tư Lệnh quân khu 4 và 16 tỉnh trưởng miền Tây, sẽ bắt hết số lúa gạo trong mùa lúa sớm của 3 tháng cuối năm 73. Và nhờ đó, Bộ Kinh Tế có khả phải chạy đua chạy đua lo gạo từng tháng một.

KPC MỞ THƯỢNG NGHỊ TRÊN CẤP BẬC CAO

2 PHE LÃO QUỐC TẢI TỤC HÒA ĐÀM KỂ TỪ SAU VỤ ĐẢO CHÁNH ĐỘT

NAM VANG 28-8. Quân chính phủ KPC đang có gắng giải tỏa quốc lộ huyết mạch số 4 nối thủ đô với hải cảng KompongSom, trong khi HK không loại bỏ đề nghị thương thuyết với Sihanouk và Hoàng Thân Sirik Matak đã gởi thư yêu cầu cựu hoàng Sihanouk tiếp tay giải quyết vấn đề KPC.

Hoàng thân Sirik Matak, 1 nhân vật trong Hội đồng chính trị tối cao của KPC và cũng là anh em họ với Sihanouk đã công bố 1 bức thư mở gởi cựu quốc trưởng Sihanouk hiện lưu vong ở Bắc Kinh. Ông Matak kêu gọi Sihanouk «hãy sự chi phối của CSBV và yêu cầu Ông hãy giúp 1 tay chấm dứng cuộc chiến tranh vô nghĩa ở KPC».

Một số quan sát viên nhận định rằng lời kêu gọi trên là thái độ đầu tiên nhằm tiếp tới các cuộc thương nghị, đã bắt đầu «ừa cá» phe phái chống đối nhau tại KPC ở cấp bực cao nhất, mặc dầu hoàng thân Sirik Matak cho biết lời kêu gọi của ông chỉ là bức thư ngỏ có tính cách riêng, gởi tới thái tử Sihanouk và không có gì dính dáng tới chính phủ hay hội đồng chính trị tối cao.

Hoàng thân Sirik Matak đã bị các viên chức cao cấp trong chính phủ vây quanh trong cuộc họp bảo gồm cả ngoại trưởng và bộ trưởng thông tin KPC.

Đoạn chính của bức thư ngỏ dài 6 trang gởi thái tử Sihanouk của hoàng thân Matak đã viết rằng :

«Mau của dân tộc Khmer đã đổ quá nhiều vì cuộc chiến này và đã số đầu chống đã bày tỏ ý muốn của họ đối với chính thể Cộng Hòa hồi tháng 70, vì vậy tôi kêu gọi Ngài trợ giúp chấm dứt cho kẻ ngăn chặn cuộc chiến tranh vô nghĩa này vẫn còn tiếp diễn, trong khi cuộc chiến tại Lào và VN đã giảm bớt để tạo thời cơ vẽ 1 giải pháp hòa bình chấm dứt vấn đề của họ».

Bên cạnh nỗ lực của ông Matak Thống LonNol tối Chủ Nhật đã xuất hiện trên đài phát thanh vào lúc thời khi liên tiếp cùng kích cựu hoàng Sihanouk, lãnh tụ Kampuchea đã bị lật đổ từ tháng Ba 1970.

Nói về cựu hoàng Sihanouk, lãnh tụ cũng ở Bắc Kinh tháng tháng Lon Nol tố cáo rằng : «Ông ta đã kêu gọi Cộng Sản BV xâm lăng xứ sở chúng ta hàng cách thực hiện mọi lời cam kết khiến gây nên biết bao điều tỉnh cho dân tộc chúng ta, ông ta cho phép CSBV bắt cóc một số đông dân chúng KPC để nhồi sọ chủ nghĩa CS.

TT Lon Nol nói tiếp : «Cựu hoàng Sihanouk hoàn toàn lệ thuộc vào TC. Ông ta hiện sống một cuộc đời sang trọng với xe hơi, gái đẹp và quyền hành. Ông ta tuyên bố lung tung và hàng ngày thay đổi chủng Khmer chết dần mòn

Ông ta hành diện phục vụ cho CS bởi vì ông muốn đưa Khmer vào khối CS.

TT Lon Nol còn cho rằng : «Tôi biết đã chống đã chịu nhiều đau thương, nhưng tôi kêu gọi tất cả hãy hợp tác với chính phủ trong nỗ lực để tránh xa nạnh vuốt CS.

Một khác, theo tin AFP, ông Melvin Laird, tân cố vấn của TT Nixon về các vấn đề quốc nội, không loại trừ khả năng thương thuyết với thái tử Sihanouk để giải quyết vấn đề KPC.

Trong một cuộc phỏng vấn truyền hình bên cha nhật, cựu bộ trưởng quốc phòng Mỹ thay thế ông John Ezrlichmaan nói chính phủ Mỹ đã lấy lại các cuộc thương thuyết về

Xem tiếp 9 trang 8

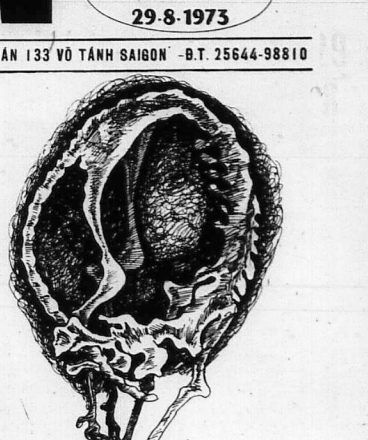

N.S LƯƠNG DI THĂM MIỀN TÂY VỀ CHO BIẾT

GẠO XUỐNG GIÁ NAY MAI VÌ MIỀN TÂY TRÚNG MÙA

☐ Phê bình Bình Dương phát giác hai nhà buôn bán quá giá kêu CSQG đến lập biên bản

SAIGON 28-8 Giới lập pháp hôm nay loan báo, thị dân Saigon và các tỉnh miền Trung nay mai sẽ được mua gạo với giá rẻ thay vì giá trung bình 14.000đ một tạ 100 kỳ như hiện nay.

Theo tin Vô Tuyến Đài Hà Nội, Lương cho biết, giá 1 tạ gạo tiếp trắng tối nhiều tại Rạch Giá hiện nay chỉ bán ra với giá 12 ngàn đồng 1 tạ.

Dịp nay, NS Lượng cũng cho biết, nông dân miền Tây năm nay đã trúng mùa, sau khi thăm viếng 16 tỉnh miền Tây trở về Saigon, NS Lượng cho biết chỉ có 2 tỉnh là Long Xuyên và Châu Đốc là gặp trở ngại về lúa gạo so với 14 tỉnh còn lại ở QK4. Tại 14 tỉnh này, theo NS Lượng thì gạo lúa rất dồi dào. Riêng 2 tỉnh Long Xuyên và Châu Đốc vì nước mới lên đến nửa cây nên việc gặt lúa gặp khó khăn là do bị gãy và bị sâu.

NS Lượng cũng cho biết, mùa lúa này, tất cả nông dân miền Tây đều muốn tung lúa ra thị trường. Vì vậy mà giá gạo nay mai có thể sẽ sụt xuống rất nhiều.

Mặt khác, nguồn tin từ Tổng Hội PB cho biết trong ngày hôm Hai anh em phế binh trong Ty ban đối hộ vật giá đã đi khám xét các kho tồn trữ của thương gia trong tỉnh Bình Dương. Sau hơn 1 giờ khám xét, anh em đã phát hiện 1 kho xi măng và 1 kho nhu yếu phẩm, không giấy tờ chứng minh và báo quả gia, liên sau đó cảnh sát đã đưa mọi tối lập biên bản để giải tỏa.

Xem tiếp 5 trang 8

BÃO TÀN PHÁ NẶNG NỀ MÙA MÀNG B.V.

HẢI PHÒNG 28-8 Trận bão số 5 đã tàn phá nặng nề mùa màng tại vùng đồng bằng Bắc Việt.

Theo tin Đài phát thanh Hanội loan báo trận bão số 5 đã gây ra gió mạnh cấp 8, cấp 9 và tại tâm bão lên tới cấp 10 và 11.

Mưa to gió lớn đã làm đổ nhiều nhà cửa cây cối và chuồng trại gia

Xem tiếp 6 trang 8

MỘT CHUYÊN VIÊN NGÂN HÀNG CAO CẤP

BẢO ĐỘNG SỰ LẦM NGUY CỦA HỆ THỐNG N. HÀNG TƯ

☐ Hãng dầu hỏa Pecten nhập vô 2 Công ty lớn

SAIGON 28-8. Một chuyên viên ngân hàng cao cấp, GS Vũ tài Mạnh vừa lên tiếng báo động «lobtrọng lầm nguy của các hệ thống ngân hàng tư tại Việt Nam.

Theo tin TV, lên tiếng với tư cách là 1 thuyết trình viên tại khóa hội thảo «khuếch trương xuất cảng» do Hội Quản Trị Xí Nghiệp VN tổ chức, GS Vũ tài Mạnh, hiện là Phụ tá Giám Đốc Nha Khảo cứu thuộc Ngân hàng Việt Nam Thương Tín đã nói rằng các hoạt động chính của các ngân hàng tư tại VN từ trước tới nay chỉ chuyên tài trợ nhập cảng và mua cổng khối phiếu, hoạt động này theo ông, tới nay không của lý do để phát triển nữa».

Ông Vũ tài Mạnh nói : tiếp đại

Xem tiếp 8 trang 8

Cùng với những khó khăn về thiếu thịt bò, giá cả gia tăng, cuộc khủng hoảng xăng nhớt tại Mỹ vẫn tiếp tục dài dài. Các chủ cây xăng đe dọa đóng trạm xăng để phản đối lệnh phong tỏa giá cả xăng nhớt của nhà cầm quyền, làm các chủ nhân xe hơi phải hối hả lo mua trữ. Hình chụp tại, một trạm bán xăng ở trung tâm thành phố Indianapolis, tiểu bang Indiana.

☐ AP

MỘT DẤU HIỆU DỊU XẾP VẤN ĐỀ KAMPUCHEA

Miên cộng kêu gọi dân KPC đuổi BV Khmer Đỏ - BV đánh vùi gần Takeo

☐ Nguyên nhân : Thiếu gạo và tranh chấp quyền kiểm soát lãnh thổ

SAIGON 27-8 — Những trận đánh dầm mưa giữa quân Khmer Đỏ và quân CSBV đã diễn ra từ 3 tuần nay trong tỉnh Kompot và Takeo phía đông nam KPC tiếp giáp với biên giới VNCH.

Quân Khmer Đỏ tấn công trước, vì nguyên nhân là sự tranh chấp quyền kiểm soát lãnh thổ cũng như sự đánh giựt gạo tiếp tế vốn đã thật tội khan hiếm trong vùng tới

Xem tiếp 3 trang 8

TỔ CHỨC DO 1 MỤC SƯ THÀNH LẬP

10 NGÀN NGƯỜI GÓP TIỀN ĐĂNG BÁO BÌNH VỰC NIXON

☐ Vụ Watergate phải tới tháng 12 mới rõ đen trắng

HOA THỊNH ĐỐN 29- 8 Rất có thể là vào cuối tháng 10 hoặc đầu tháng 11 mới có người ngoài biết được một chung quyết của tòa án có buộc hay không buộc TT Nixon phải trao cho đại bồi thẩm đoàn hồ sơ các cuốn băng ghi âm các cuộc đối thoại và điện đàm liên quan đến vụ tai tiếng Watergate.

Theo tin AP, sau tháng 12, nếu tòa án phúc viện không có phán quyết gì về nội vụ các cuộn băng thì vẫn để xem như phải đợi bồi vì theo các luật của các tòa án liên bang đã minh định, việc điều tra của đại bồi thẩm đoàn sẽ mãn hạn sau tháng 12.

Tại Providence, Rhode Island, 1 tổ chức đoàn thể lập để bảo vệ TT Nixon chống lại vụ Watergate cho biết mỗi ngày đã nhận được sự đóng góp của tổ nhân vào khoảng 3 ngàn Mỹ kim.

Mục sư Baruch Korff, Chủ Tịch Ủy Ban Nhân Dân đã hối sự công bằng đối với Tổng Thống, cho biết trong 1 tháng đã có hơn 10 ngàn người đã đóng góp 86.000 Mỹ kim trong tháng.

Ủy Ban này đã mướn một văn phòng và 10 nhân viên để lo vô sách.

Theo mục sư Korff, tổ chức này đã đăng tiền để đăng bài có trả tiền trên hàn chí của 22 thành phố lớn trên đất Mỹ, nói rằng TT Nixon đã không được Ủy Ban Điều Tra vụ Watergate cũng như các cơ quan thông tấn đối xử công bằng. Một bài trên tờ Nữu Ước Thời Báo hôm Chủ Nhật nói rằng TT Nixon vẫn tới trên đất nước năm qua.

Đó là nội dung một bản tin của ký giả Fox Butterfield của tờ Nữu Ước Thời Báo gởi đi từ miền biên giới Tỉnh Biên thuộc tỉnh Châu Đốc.

Có những trận đánh quyết liệt đến độ tiêu thải nhân mạng của Khmer Đỏ cũng như CSBV vượt lên khỏi mức 400 khẩu thường dân KPC phải chạy thân tránh sự tạm sống dọc kinh Vĩnh Tế đối diện với Xã Tân khánh, Hoa tiếp giáp Ha Tiên.

Theo một nông dân KPC gia 65 tuổi tên Yat Pong, cuộc xâm ăn giữa Khmer Đỏ và quân CSBV vẫn tiếp chăm ngăn tại Kompong Trạch khu một toán Khmer Đỏ chặn một đoàn tiếp tế của CSBV và cướp hết gạo Khmer Đỏ cũng tập hợp thường dân KPC, giải thích và kêu gọi bỏ đồng đây chống quân CSBV chống lại «bọ đến sự ta sống như phòng con kỳ sinh trùng và trước sau sẽ ăn hết tả gạo của chúng ta mà không làm được gì tốt lành cho xứ sở này cả».

Một người dân bà tị nạn kể rằng tại Ang Tuk Meas quân Khmer Đỏ vào làng và yêu cầu quân CSBV rời đi chỗ khác. Khi bọ từ chối, quân Khmer Đỏ trước hết lên lấy tất cả vũng của quân CSBV, và sau đó tị nạn dùng đao tấn công để đuổiđo đi.

Một người tị nạn khác tên Cham Khem cho biết quân Khmer Đỏ yêu thế hơn quân CSBV cả vì người lần số khi nên nhiều khi Khmer Đỏ đây cả thường đến vào trận chiến chống CSBV khiến nhiều người bị chết oan uổng.

Đọc theo kinh Vĩnh Tế biên có khoảng 360 người KPC tị nạn vừa thoát khỏi vùng giao tranh trong tuần

Xem tiếp 3 trang 8

29 8

BÃO TÀN PHÁ NẶNG NỀ MÙA MÀNG B.V.

Tin tức Đài phát thanh Hanội loan báo trận bão số 5 đã gây ra gió mạnh cấp 8, cấp 9 và tại tâm bão lên tới cấp 10 và 11.

Mưa to gió lớn đã làm đổ nhiều nhà cửa cây cối và chuồng trại gia

Xem tiếp 6 trang 8

ly dại nguyên

Phải có lãnh đạo mới cho kỷ nguyên hòa bình

Dù không mầm mống mâu thuẫn vẫn còn chăng chịt trong đời sống chính trị thế giới, nhưng hiện nay vẫn cũng đang bước vào một kỷ nguyên mới trong đó các thế lực chiến tranh bị coi là thế lực phản động trước ý thức và nhu cầu hòa bình của thế giới. Ở điểm này những người lãnh đạo 3 Siêu cường Mỹ Nga Tâu đã thấy được vấn đề.

Mỹ quyết rút tết cả các lực lượng cũ ra khỏi các miền nhược tiểu, khởi đầu tại VN, Cambốt. Giờ đây là Thái Lan tiếp đó là Lào. Đài Loan. Nga cũng đứt khoát từ bỏ chiến tranh để chung sống với các nước tư bản. Nhưng vẫn duy trì cuộc đấu tranh ý thức hệ với thế giới. Điều này xem ra quyng gạo vì rằng ý thức hệ vô sản hiện nay không còn phải là thứ cuốn hút nổi tâm lý con người nữa.

Tâu hiện nay cũng đã phải hòa với các thế lực tư bản Quốc tế, để nhằm mục nhọn tranh chấp vào phía Nga. Do đấy cuộc tranh chấp Nga Tâu mỗi ngày mỗi thêm căng thẳng. Mỹ và các nước tư bản mặc nhiên sẩm được vai trò Trung lập trong cuộc đấu tranh này. Giờ đây, nếu cuộc xung đột Nga Tâu nổ thành chiến tranh thì chỉ khu vực CS là bị tiêu diệt, chứ không còn là một cuộc chiến tranh toàn cầu toàn diện nữa.

Do sao cũng phải nhận rằng, hiện nay Nga đang thống nhất được Lãnh đạo. Brejnev xem khi đã thực hiện được việc bắt tay với các nước Tây Âu, nhất là với Mỹ, thì đã nghiêm nhiên vượt lên trên các lãnh tụ khác. Điều này chứng tỏ rằng nhu cầu dịch thật của nước Nga hiện nay là muốn được sống Hòa bình với Tư bản, để rảnh tay triệt hạ tư thế của Tâu trong khối Cộng

Trong khi đó, tại Tâu đang có cuộc tranh chấp nội bộ ngầm, nhằm vào việc tạo người thay thế lãnh tụ Mao trạch Đông. Tô lâu nay vì lãnh tụ già đã tự ý làm nhạy yai trò của mình, để dễ dàng tìm được người kế vị. Thế nhưng cánh tả tại Tâu vẫn phải đề cao uy thế của họ Mao lên để mưu thắng thế với phe ôn hòa của Chu ân Lai. Hiện nay phe tả hầu như vẫn kiểm soát được những thành phần nòng cốt của Đảng. Nhưng họ Chu thì đã nắm được tư thế ngoại giao Quốc tế. Nói rõ ra là tại Tâu đang có cuộc tranh chấp quyền hành lành đạo giữa Giang Thanh và Chu ân Lai. Mà người có quyền quyết định tối hậu vẫn là Mao trạch Đông.

Liệu thế giới có được yên ổn trong một thời gian hay không phần lớn đều tùy thuộc vào sự ổn định lãnh đạo của các Siêu cường. Nếu tại Tâu mà phe họ Chu thắng thế thì việc hòa hoãn với thế giới bên ngoài trong đó kể cả Nga mới có cơ đạt được, còn nếu Giang Thanh thắng thế thì việc hòa với Mỹ tuy không ảnh hưởng là bao nhưng cuộc tranh chấp Nga Tâu chắc chắn sẽ khó có thể hàn gắn.

Từ vụ Watergate, tại Mỹ, vụ trí thức Nga chống lãnh đạo, vụ tranh chấp quyền hành tại Tâu đang chứng tỏ một đề đu là thế giới hiện đang có khuynh hướng tìm lãnh đạo mới, cho giai đoạn hòa bình này. Các nhà lãnh đạo Siêu cường

XEM TIẾP TRANG 8

BỘ TRƯỞNG QUỐC PHÒNG MỸ SCHLEISINGER TIN TƯỞNG,

DÂN MỸ ỦNG HỘ VIỆC HUY ĐỘNG QUÂN ĐỘI CHỐNG LẠI QUÂN BV XÂM LĂNG Đ. DƯƠNG

☐ TTKWaldheim : LHQ chưa quan tâm vấn đề VN vì chưa phe nào nhờ trợ giúp

HOA THỊNH ĐỐN 28-8.Ông bộ trưởng Quốc phòng Mỹ James Schleisinger tuyên bố ông tin tưởng nhân dân Hoa kỳ sẽ ủng hộ việc huy động quân đội Mỹ chống lại bất cứ một chiến dịch nào của Hà Nội công khai mở cuộc xâm lăng tại Đông-Dương. Theo đài VOA, trong một cuộc phỏng vấn và tuyên truyền hình trên hệ thống NBC, bộ trưởng Schleisinger nói rằng cả quốc hội lẫn nhân dân HK đã ủng hộ hành động quân sự của HK chống lại các cuộc tấn công của cộng quân hồi năm ngoái tại Miền NVN. Ông Schleisinger nói ông trông đợi sẽ có một phản ứng tương tự đối với điều ông gọi là mưu toan xâm lược công khai của BV.

Bộ quốc phòng HK cũng loan báo rằng những đợt vị đầu tiên của lực lượng gồm 3.550 binh sĩ HK tiến đóng tại Thái Lan sẽ bắt đầu được triệt thoái trong tuần này. Phần chính của lực lượng đó gồm 2.100 thủy quân lục chiến đóng ở Nakhon Phanom sẽ được di chuyển về các căn cứ trong Thái Bình Dương, số còn lại là các binh sĩ thuộc không lực HK ở Takhli, Korat và Ubon sẽ trở về HK cùng với 107 chiếc phi cơ chiến thuật.

Mặt khác theo tin AFP trước khi lên đường đi Trung Đông tối Da mas sau khi có ghé Nicosie, ông tổng thống LHQ đã được một ký giả hỏi tại sao trong bản phúc trình hàng năm của thư ký đông LHQ không thấy nói về vấn đề VN ; ông Kurt Waldheim trả lời : «LHQ không phải bận tâm về vấn đề VN như đúng ý ra tổ chức này đã quan tâm tới Trung Đông bởi vì vấn

Xem tiếp 1 trang 8

TIẾP TỤC ÁP LỰC VỚI MỸ VỤ DO THÁI

KHỐI Ả RẬP CỐ LIÊN KẾT TẠO KHỦNG HOẢNG DẦU LỬA

☐ Hai tổ chức kinh tế thế giới họp ở Đan Mạch

LE CAIRE 28-8 Đã có thêm nhiều tin tức tại vùng Trung Đông nói là các quốc gia Ả Rập đã phác họa 1 kế hoạch dùng dầu hỏa làm vũ khí để buộc HK sửa đổi lại chính sách của họ đối với vùng này. Theo tin BBC người ta được biết TT Ai Cập ông Sadat trong vài ngày qua đã liên lạc chặt chẽ với quốc gia Ả Rập Seoudi để là quốc gia nắm trong tay một số lượng lớn dầu hỏa dùng để cung cấp cho thế giới Tây phương và sự thỏa thuận của quốc gia này để tắc thiết có thể bắt cứ kế hoạch nào mưu được hữu hiệu.

Ông Sadat cũng đang tìm cách liên lạc với quốc vương của xứ Jordanie. Mục đích của các cuộc tiếp xúc các vị giữa các lãnh tụ Ả-Rập là để đặt đến sự đoàn kết lớn lao trong khối Ả Rập trong bất cứ kế hoạch nào.

Kế hoạch của Ả Rập có thể được thi hành dưới hình thức giới hạn việc gia tăng số lượng dầu hỏa cung cấp hay giảm mức sản xuất dầu một cách đáng kể. Điều này sẽ làm gia tăng cuộc khủng hoảng nhiên liệu trên thế giới. Hoa kỳ trước đó đã từng tuyên bố hy sẽ không lưu bước trước hành thức hai chiều.

Người tin UPI cho hay, Tổng thư ký Liên Hiệp Quốc, Kurt Waldheim hôm Chủ nhật đã hối kiến với ông Gunnar V. Jarring, thượng thuyết gia đặc biệt về vấn đề Trung Đông.

Xem tiếp 2 trang 8

MỤC NƯỚC CỬU LONG ĐE DỌA Đ.D.

VỌNG CÁC 28-8 Mức nước sông Cửu Long đã lên cao mau lẹ và người ta chờ đợi nó sẽ lấm ngập 2 bên bờ trong thời gian gần đây. Đó là lời tuyên bố của phát ngôn viên sở chống thủy Tiền Giang. Ông này cho biết rõ là vì mưa lớn liên miên ở phía Bắc Lào đã làm cho nước dâng cao như vậy.

Thống đốc tỉnh Nông Khai hôm chiều nhật đã đi thanh tra 2 bên bờ sông Cửu Long tại các làng Tha Bo

Xem tiếp 7 trang 8

SAU CHUYẾN VIẾNG DJAKARTA CỦA DS B.DIỆM

INDONESIA TRUNG LẬP đối với mọi phe ở N.V.N.

☐ Tân gia Ba, Mã lai Á đồng chung ý kiến ?

JAKARTA 28-8 Ông Bùi Diễm đặc sứ của TT Thiệu hôm thứ hai đã yêu cầu Nam Dương dùng tham dự hội nghị phi liên kết tổ chức tại Algérie vào đầu tháng tới nếu MTGP được tham dự hội nghị như 1 tổ hữu viên có đủ quyền ăn nói. Theo tin UPI đặc sứ Bùi Diễm đã qua Jakarta hôm chủ nhật và ông đã được TT Indonesia Suharto tiếp kiến trong 45 phút với sự có mặt của NT Malik.

Người ta biết rằng, tại hội nghị cấp bộ trưởng các quốc gia không theo khối nào được tổ chức tại Georgetown, Guyana năm ngoái, Indonesia đã cùng với Mã lai Á đề bỏ phòng hợp ra về vì vấn đề đại diện MTGP tham dự.

Đặc sứ Bùi Diễm sẽ rời Jakarta đi Tân Gia Ba trên đường tới về Saigon. Được thì đến thủ đô Indonesia, Ông đã thăm Kuala Lumpur cùng cùng một sứ mạng.

Sau khi đã cùng bàn với TT Suharto và đặc sứ Bùi Diễm, ngoại trưởng Malik tuyên bố với báo chí rằng đặc sứ Bùi Diễm đã chuyển đến ý kiến phủ Indonesia mới ưu tư của VNCH đối với vấn đề MTGP

Xem tiếp 4 trang 8

AO THẢ VỊT

Mạnh

Cuộc bầu cử bán phần Thượng Viện đã diễn ra một cách rất dễ dẹp. «Đi đong, bầu đông, cử xông» đông bao đã ngoan ngoãn đi bầu phận công dân, đã bầu đúng, cử xông, đúng theo ý muốn.

Điều đáng của chính quyền về nhất, liên danh thân chính quyền về nhì, liên danh «parent pauvre» là con nghèo, về thứ ba, liên danh tả ôm về thứ bét. Tổng Thống Thiệu chưa bao giờ mạnh bằng lúc này. Ông nắm trong tay quân đội, ôm vững bộ máy hành chánh. Ông kiểm soát được quốc hội, phe thân chính quyền chiếm đa số ở Thượng Viện cũng như ở Hạ Viện. Ông kiểm soát được tờ trí quyền, đặt báo chí vào khuôn sáo phép. Ông có thể yên tâm sửa soạn ra ứng cử Tổng Thống lần thứ ba bằng cách sửa đổi hiến pháp. Đó là điều đáng mừng và cũng là điều đáng lo. Đáng mừng vì để đối phó với Cộng sản đủ sao ta cần một chính quyền mạnh, hữu hiệu. Đáng lo vì sau hội, đặt ra là liều. Tổng Thống Thiệu sẽ sử dụng sức mạnh trong tay để cứu dân, cứu nước, phục vụ đồng bào hay chỉ có một giấc mơ, giấc mơ thực sự, chứ không phải «phịa» ra để khuyến cáo ai. AIV mơ thấy Tổng Thống Truman gặp Tổng Thống Thiệu. Tổng Thống quả có Truman vốn nổi tiếng khi còn ngự trị tại tòa nhà Bạch Ốc, là người khiêm nhường, lễ phép. Ông không bao giờ nhấn chuông gọi các cộng sự viên đến bàn giấy của ông để hỏi việc, trong 10 vụ thì có 9 lần ông đích thân tới bàn giấy các cộng sự viên để thảo luận. Và khi vạn bất đắc dĩ, ông phải cho gọi các thuộc viên tới văn phòng ông, ông ra tận cửa đón các cộng sự viên như đón tân khách. Trong giấc mơ của AIV, Tổng Thống Thiệu gặp Tổng Thống Truman và hỏi ý kiến về chính sách lãnh đạo ở Việt Nam. Ông Truman trả lời TT Thiệu thế này :

«Đúng như Tổng Thống nói, làm Chủ tịch một xã khó hơn là làm Tổng Thống. Do đó làm Tổng Thống một nước nhược tiểu bị Cộng sản đôi thôn tính, khc gặp nghìn lần làm Tổng Thống Hoa Kỳ. Tổng Thống cần phải giỏi, phải tế nhị, phải kiên nhẫn, gấp nghìn lần Tổng Thống Hoa Kỳ. Phải vừa dân chủ thực sự, vừa độc tài thực sự. Tôi xin phép lấy trường hợp cá nhân

Về điểm này AIV có thể nói rằng, AIV mơ thấy Tổng Thống Truman gặp Tổng Thống Thiệu. Tổng Thống quả có Truman vốn nổi tiếng khi còn ngự trị tại tòa nhà Bạch Ốc, là người khiêm nhường, lễ phép. Ông không bao giờ nhấn chuông gọi các cộng sự viên đến bàn giấy của ông để hỏi việc, trong 10 vụ thì có 9 lần ông đích thân tới bàn giấy các cộng sự viên để thảo luận. Và khi vạn bất đắc dĩ, ông phải cho gọi các thuộc viên tới văn phòng ông, ông ra tận cửa đón các cộng sự viên như đón tân khách. Trong giấc mơ của AIV, Tổng Thống Thiệu gặp Tổng Thống Truman và hỏi ý kiến về chính sách lãnh đạo ở Việt Nam. Ông Truman trả lời TT Thiệu thế này :

«Đúng như Tổng Thống nói, làm Chủ tịch một xã khó hơn là làm Tổng Thống. Do đó làm Tổng Thống một nước nhược tiểu bị Cộng sản đôi thôn tính, khc gặp nghìn lần làm Tổng Thống Hoa Kỳ. Tổng Thống cần phải giỏi, phải tế nhị, phải kiên nhẫn, gấp nghìn lần Tổng Thống Hoa Kỳ. Phải vừa dân chủ thực sự, vừa độc tài thực sự. Tôi xin phép lấy trường hợp cá nhân

XEM TIẾP TRANG 8

Thông báo

Vì tình trạng giấy in báo lên giá và khan hiếm, nhật báo SỐNG THẬT sẽ tạm ngưng tạt cả bao biêu trong một thời gian.

Thành thật cáo lỗi cùng quý vị thân hữu.

NHẬT BÁO ST

1963 — 1973 : 10 NĂM VẬT VÃ
giữa hàng ngũ Phật tử Việt Nam

(*Tiếp Theo*)

Nhóm đồng đảo nhân viên, thanh niên Phật tử và hình sĩ thì ở hợp, bị chi phối hoàn toàn bởi nhóm Cộng sản, đó là tình hình nhân tự của phe tranh đấu.

Về phía đối phương, phe quân nhân cầm quyền thì hàm chứa vào địa vị đã có, đối phó quyết liệt đến kỳ cùng, chơ nên họ dùng mọi phương tiện, mọi mưu mô để đàn áp phần hóa phe tranh đấu.

Về phía HK thì họ đang ào ạt đổ quân ồ ạt vào Việt Nam, chẳng những họ không ủng hộ Phật giáo mà họ còn tìm đủ mọi thủ đoạn để đẹp tranh đấu, dẹp xáo trộn nội bộ để họ rảnh tay đối phó với VC và BV.

Phe tranh đấu đã yếu thế rồi mà còn bị lại vô ý thức bằng cách gây thêm nhiều kẻ thù; đập phá trụ sở VNQDĐ, bạo hành lãnh tụ Nguyễn Thái Học, bắt cóc và tấn công phóm Đại Việt và Công Giáo. Đối phó với một kẻ địch đã mạnh lắm rồi, huống gì còn tạo thêm nhiều kẻ thù nữa thì quả là thất sách.

Về phía nhân tâm thì dân chúng từ tuổi năm 1963 đến 1966 đã quá mệt mỏi, chán nản với những vụ biến động. Họ không lắm ăn được, con em họ không học hành được vì những xúc-biểu tình, những vụ xuống đường liên miên, họ dám ra thờ ơ và bắc mãn với phe tranh đấu. Nhìn những cuộc biểu tình rất rác ở thủ đô thì thấy rõ : vài vị sư trẻ cầm cờ chạy trước, vài ba chục dân bám, con nít độ 13, 14 tuổi chạy theo sau, dân chúng lánh đạm hoàn toàn, không hưởng ứng việc phe tranh đấu».

Trong lúc Thượng Tọa Trí Quang còn lảnh đạo cuộc đấu tranh ở Huế lui nhường trở ở Saigon nghe dồn rằng tướng Trần văn Đôn đã có danh sách chính phủ mới sẽ được lính lên Thượng Tọa quyết xét lần cuối cùng. Tôi nói với bạn khách trẻ rằng, nếu tin đó có thật thì phe quân nhân cầm quyền lại càng có cớ để đàn áp quyết liệt hơn, mà người Mỹ càng bênh vực cho nhóm tướng lảnh đang cầm quyền nhiều hơn vì họ đang ở giai đoạn cần phe quân sự cầm quyền.

Cuộc tranh đấu từ mục đích lật đổ nhóm quân nhân cầm quyền phải đi dần đến thay đổi mục tiêu hàng đầu hội đồng chủ, thành lập quốc hội tức là hình thức hợp pháp hóa sự cầm quyền của nhóm quân nhân !

Khi Thượng tọa Tri Quang vào Saigon và sau thời kỳ tuyệt thực, Phật giáo lại phát động tiếp theo một cuộc tranh đấu thứ 2 đề đòi hỏi Hiến Chương.

Tôi cho rằng vụ trước, quý Thượng tọa đã đem gươm vàng để tự chặt tay chân mình, vụ sau lại dùng gươm vàng không đúng chỗ trong một công việc không cần thiết. Thật là uổng.

Cuộc tranh đấu đã đem đến tai hại như thế nào ai nấy đều rõ, sự việc ông Lê Tuyên, một cán bộ trung kiên, một nhà trí thức, lên Đài Phát Thanh phản truyền truyền Thầy Tri Quang cũng đã nói lên sự đau lòng.

Kính thưa Hòa Thượng.

Từ sau cuộc Cách Mạng 1963, tôi quan niệm rằng tương lai nước nhà phải cầm trong tay khối đa số nhân dân, trực khiển đông đảo Phật giáo, một lực lượng thuần túy, dân tộc. Việc tôi tham dự Cách mạng 63 lật đổ chế độ gia đình trị, Công giáo trị, Ngô đình Diệm, việc tôi xuống tóc thời chính phủ Nguyễn Khánh và việc tôi đưa ý kiến cho Nguyễn Khánh nhờ bài Thượng tọa Trí Quang và Thiện Minh giải quyết dùm cho tình hình rối loạn sau vụ Hiến Chương Vũng Tàu đã nói lên chủ trương và hy vọng của tôi. (Nguyên trong thời kỳ 15 ngày tôi đi thăm Nhật Bản và Đại Hàn, Nguyễn Khánh và tướng lãnh hay ra trò con nít «Hiến Chương Vũng Tàu» để tự phong làm Quốc trưởng. Khi tôi về, Khánh cho mời vào hỏi ý kiến, tôi nói ngay với y : «Trước tình hình này anh phải mời cho được hai vị Thượng tọa Trí Quang và Thiện Minh, nhờ hai Thượng tọa giải quyết giùm cho mới yên được, người ta không có cách gì hơn». Khánh đã nghe lời tôi và hình như y đã cho phi cơ quân sự mời hai Thượng tọa xuống Vũng Tàu).

Mặc dù tôi không sinh hoạt chính trị với khối Phật giáo, nhưng đối với phe quân nhân cầm quyền đã rõ tôi là kẻ thù thì Phật giáo trở nên là «phe của tôi» theo quí luật «kẻ thù của kẻ thù của ta là bạn ta» Cho nên tôi hết sức bất mãn trong vụ tranh đấu của Phật giáo năm 1966 vì cho rằng «phe ta» đã quá kém, sách lược sai lầm, nhân sự sai lầm, hành động sai lầm, thời cơ sai lầm, để bị thất bại. Do đó khi những khách khứa đến nhà, tôi đã có nhiều lời nói thất lễ với Thượng tọa Trí Quang «Phen này thì Thầy Trí Quang thua đậm, Phật giáo thua to, Thầy Trí Quang là CS hay sao mà để cho CS thao túng».

(còn nữa)

Tâm thư gửi H.T TRÍ THỦ của T.T hòi hưu ĐỖ MẬU

NHỮNG TIẾT LỘ MỚI NHẤT VỀ :

- **Các uẩn khúc của thời đại.**
- **Các khó khăn, bí ẩn trong quá trình tranh đấu của Giáo Hội Việt Nam Thống Nhất từ 1963 đến nay.**

Sẽ được tỉnh bày trên mục này qua các tập TÀI LIỆU MẬT của các giới chức Phật Giáo có thẩm quyền trong nước và ở hải ngoại.

SỐNG THÂN

KẾ HOẠCH HÓA GIA ĐÌNH VÀ VẤN ĐỀ VAY TIỀN CỦA NGÂN HÀNG THẾ GIỚI

☐ Từ dự luật cho tự do dùng thuốc ngừa thai đến lời tuyên bố của ông TT Xã Hội về việc hạn chế sinh đẻ ☐ Các quốc gia Á Phi Mỹ Châu La Tinh và vấn đề kế hoạch hóa gia đình ☐ Đoạn trường của kẻ đi vay ☐ Vấn đề của chúng ta

CHÍNH NGÔ

Ngày 7-8 vừa qua, 1 nhật báo cho hay «song song đó các biện pháp kinh tế cấp thời, chính phủ sẽ ban hành một kế hoạch nhằm giảm bớt tiêu thụ hải ngoại đang được chuẩn bị, đó là dự luật cho dùng thuốc ngừa thai tự do. (...)»

Ngày 17.8 1 nhật báo khác lại loan tin về cuộc phỏng vấn ông T.T. Xã Hội liên quan tới vấn đề đó như sau :

«(...) Ông TT Xã Hội cũng đã nói rằng việc hạn chế sinh đẻ chắc chắn sẽ được chính phủ đẩy mạnh trong những ngày sắp tới sau khi những dự luật về vấn đề này được Quốc Hội mang ra thảo luận và biểu quyết. Hiện nay trên lãnh quốc độ có hơn 40 thí điểm áp việc hạn chế sinh đẻ, Ông tiết lộ rằng nếu chúng ta không xúc tiến kế hoạch này thì khó mà vay tiền của ngân hàng Thế Giới dùng vào việc phát triển kinh tế, vì xử sao không có kế hoạch gia đình thì không thể nào được chấp thuận cho vay. (...)»

Thì ra chính là vấn đề vay mượn, vấn đề viện trợ cho qua cơn bí cực, hiện quí của một chính sách vọng ngoại. Hạn chế sinh đẻ chỉ là thứ yếu, chỉ là «điều kiện ràng buộc» của viện trợ.

ĐOẠN ĐƯỜNG NHỤC NHÃ

Về viện trợ, nhất là «viện trợ ràng buộc» qua hình thức cho vay, chúng tôi đã có dịp trình bày những nhận xét của các chuyên viên quốc tế về viện trợ mở mang, trên mục này trong mấy số báo gần đây. Ngày 18.8 vừa qua, nghĩa là sau 1 ngày khi ông TT Xã Hội tiết lộ rằng khó mà vay tiền của Ngân Hàng Thế Giới nếu không hạn chế sinh đẻ vv... một nhật báo đã thường thuật buổi thuyết trình về ngoại viện của ông Nguyễn hữu Hạnh, 1 chuyên viên kinh tế tài chính VNCH, tại Hội trường Hoàn Mỹ nhân dịp hội thảo về sách lược phát triển tại Việt nam, đại khái như sau :

«Ngừa tay đi xin ngoại viện là cả một đoạn đường đau khổ, và có thể nói là cả một đoạn đường nhục nhã. Nhận được ngoại viện đầu lưỡi cảm thấy lần lộn ngọt bùi và đắng chát, nhưng có lẽ đắng nhiều hơn ngọt.

«(...) Nhà hành tế VN đã dượng lên đoạn đường đau khổ nối trên «ba cửa ải trần ai» (...) đó là viện trợ phát triển chính thức đầu tư tư nhân ngoại quốc, và ngoại trái (tiền đi vay của nước ngoài).

«Tại cửa ải đầu tiên, kinh tế gia Nguyễn hữu Hạnh cho rằng ta chỉ nên trông cậy vào viện trợ song phương vì quốc gia thụ nhận có thể phải trả một giá rất đắt. Bài học Hồi quốc được ô. Hạnh đem ra dẫn chứng theo đó Ấn Độ phải trả một giá cao hơn trung bình 510% so với trường hợp hàng được cung cấp qua các cuộc đấu thầu quốc tế. (...) ô. Hạnh đã huyền thoại nói thẳng rằng ngân viện trợ là phải có điều kiện ràng buộc kèm theo... (...)

Cửa ải thứ hai là đầu tư ngoại quốc. Theo Ô. Hạnh ngoài những cái lợi ta cũng cần phải chú ý tới những cái bại sau đây. Chẳng hạn các xí nghiệp ngoại quốc sẽ lấn ít những xí nghiệp địa phương và những công ty đã quốc sẽ thao túng giá cả quốc nội và đầu tư ngoại quốc cũng có thể đưa đến một tình trạng phân tán sản xuất. Theo ông Hạnh thì khuynh hướng của một số quốc gia kém mở mang hiện nay là chỗng đối đầu tư ngoại quốc, trực tiếp, mà chỉ chịu vay tiền tư bản.

«Cửa ải cuối cùng là ngoại trái tức là đi vay mượn tiền của ngoại quốc. Ô Hạnh cho rằng đây là khuynh hướng chung hiện nay của các quốc gia đang mở mang (...) tuy nhiên nhiều quốc gia cũng đã khốn đốn khi muốn vượt qua cửa ải này vì tỉ lệ số ngoại tệ phải dành cho việc trả nợ so với tổng số thâu hồi nhiều khi lên rất cao nên nhiều khi phải chạy ngược chạy xuôi xin «khất nợ». Đó là trường hợp những quốc gia Ba Tư, Chi Lợi, A Cân Đình, Nam Dương, An Độ v.v...»

Như vậy là hầu hết mọi người đều gần như đồng ý viện trợ, vay mượn, nhất là viện trợ, vay mượn, rằng thuốc chẳng bao bổ gì đến nỗi phải «hạn chế sinh đẻ». Nhưng «hạn chế sinh đẻ» là thế nào ?

MỘT THỨ HỦY KỶ

Cho đến bây giờ vấn đề «hạn chế sinh đẻ» vẫn là một thứ hủy kỵ. Nhà cầm quyền ở bầu khắp mọi nơi vì lý do chính trị hay tôn giáo thường tránh né như đi trên một bãi mìn khi phải đề cập tới vấn đề. Cũng lắm thì họ dùng những uyển từ như «kế hoạch hóa gia đình» hay «sức khoẻ gia đình».

Tại Châu Mỹ La Tinh có hồi các nhóm sinh viên thiên tả đã cho cái món «kế hoạch hóa gia đình» là một trò nhàm chán của «đế quốc» muốn cầm giữ các nước tiểu trong mức độ thấp kém về nhân số để dễ thống trị. Tại Phi Châu nhân đồng các chính trị gia đều nói, Lãnh thổ chúng tôi rộng rãi, như vậy muốn cho quốc gia chúng tôi thịnh vượng, hùng mạnh cần gia tăng dân số chứ không phải hạn chế.

Nhưng theo bà Julia Henderson, tổng thư ký «Tổng đoàn kế hoạch hóa gia đình quốc tế», thì từ năm 1970 vấn đề đã được ý thức một cách hợp-lý và hữu ích. Theo bà, ba mươi năm trở về trước tuy đã có người đề xướng phong trào hạn chế sinh đẻ nhưng các chính phủ, vì lẽ này lẽ nọ, làm ngơ. Ai cũng biết đã có những nước sự nghèo nàn và cơ cực thật là trầm trọng, nhưng không ai nghĩ rằng nhân mãn tại các nước đó là nguyên do chính đưa tới tình trạng đói kém nhẽo nhẽo. Hội Quốc Liên trước đây cũng như Hội quốc và Ấn Độ đều cho thiếu miếng ăn là hậu quả của «kém mở mang», mà kém mở mang là tội lỗi dụng ý của các ông trùm thực dân. Tổng tiền được các ông mạ đi, khai thác các tài nguyên trong nước để giải quyết được vấn đề.

Có điều sau nhiều năm tận lực mở mang phát triển, mực sống của dân chúng vẫn dậm chưn tại chỗ. Nhân số tiếp tục tăng gia gấp bội số tự bản cần thiết trong công cuộc mở mang. Do đó hai nước Ấn Độ và Hồi bất đầu thực sự chậm lo tới «kế hoạch hóa gia đình», vì ở mặt vài khía cạnh trở thành các quốc gia chậm phong dân đặt vấn đề. Cũng trong thời kỳ đó, Nhật Bản bắt đầu có biện pháp thích nghi chính thức. Họ được Thụy Điển là nước đầu tiên hỗ trợ việc hạn chế sinh đẻ tại các quốc gia nhân mãn sau mới tới Anh quốc Hoa Kỳ và các quốc gia thuộc ban đảo Scandinave.

Gần đây Trung Cộng cũng đã lo lắng về vấn đề nhân mãn. Một quốc gia với dân số 800 triệu thì chỉ với mức độ gia tăng một phần trăm mỗi năm, cũng đã là khủng khiếp cho vấn đề sinh sống. Ấn Độ cũng chẳng kém nguy kịch với số dân trên 500 triệu. Mỗi tháng quốc gia này phải nuôi nấng khoảng gần hai triệu trẻ sơ sanh. Thật là một cố gắng phi thường để đương đầu với vấn đề ăn thực, sức khoẻ, giáo dục, công ăn việc làm là những vấn đề mà các nước tân tiến phi trong Hiến Pháp như điều kiện cốt yếu của Dân Quốc.

VẤN ĐỀ CỦA CHÚNG TA

Thực trang ở một số quốc gia không lắm mở mang là như vậy đó, nhưng vấn đề của chúng ta với hoặc phải là ta ? Từ địa dư, tới dân số và kể cả dân trí, chúng ta đều có những lý lẽ để khỏi nằm trong một khuôn khổ do người bọn nặn, nhất là lại làm điều kiện để vay mượn hả hê tức thì, chẳng hơi tới ngày mai.

Nghĩ tới ngày mai cho nên Anh quốc đã không bắt chước một số quốc gia Âu Châu, sau đệ nhị thế chiến, chụi vào cái lồng viện trợ Marshall. Nghĩ tới độc lập quốc gia mà nhà cách mạng Mustapha Kemal của Thổ Nhĩ Kỳ sau 10 năm chiến tranh để dành chủ quyền gần như kiệt quệ dân số chỉ còn mươi triệu người, quốc khố rỗng không, đã khước từ mọi viện trợ để tự lực thực hiện một chương trình kinh tế, biến quốc gia từ lúc lâu nhất thế giới thành một nước tân tiến theo kịp Châu Âu.

Với kinh nghiệm về cái nhục nhã của triều đình Thổ vì vay mượn mà trở thành tội tớ cho các cường quốc Châu Âu cho nên ông thường nhắc đi nhắc lại : «muốn mất độc lập không gì bằng nhận viện trợ của kẻ khác.»

□□□

CHUYỆN CŨ

☐ VŨ THẾ NGỌC

VẠN NIÊN CƠ

Năm Bính Dần (1866) tức năm Tự Đức thứ 19. Mặc dù trong nước dân tình đói kém, loạn lực giặc cướp khắp nơi, bên ngoài thì người Pháp lăm le xâm chiếm, nhưng Dực Tông vẫn xây Vạn Niên Cơ (Kniêm Lăng ngày nay). Quân linh, nhân lực bị trưng dụng. Làm việc khổ sở, dân tình đều oán thán.

Trong khi đó Đinh Đạo vốn là đích tôn của Hiến Tổ (Thiệu Trị). Vẫn đem lòng bất phục vì cha là Hồng Bảo vốn là anh Vua Tự Đức đáng là phải được lên làm vua nhưng vì Thiệu Trị thấy Hồng Bảo không bằng Dực Tông nên không truyền ngôi. Sau khi Dực Tông lên nối ngôi, lại âm mưu ghép tội Hồng Bảo và ép uổng thuốc độc cho chết, cũng phải bỏ quốc tính mà đổi ra họ Đinh.

Nhân cơ hội, phóm «Sơn Đông thì tức hội» là bọn Đoàn Trung, Đoàn hữu Hòa Đoàn tư Trực, Trương trọng Hòa, Đoàn hữu Ái, Phạm Lương chiêu dụ bọn lính xây Vạn Niên Cơ và cùng quan hữu quản Tôn thất Các làm nội ứng để giết Dực Tông lập Đinh Đạo.

Đêm ngày 8 tháng 8. Đoàn Trung mang quân vào cửa Tả Dịch nhưng bị Chưởng Vệ Hồ Đắc đóng kín cửa và mang quân đánh, bắt được tất cả.

Nhân dịp đó Dực Tông bắt Đinh Đạo xử giảo để trừ hậu hoạn. Đám Sơn Đông Thì Tức hội bị giết gần hết, Tôn thất Các tự vẫn. Âm mưu giết Tự Đức bất thành, Vạn Niên Cơ tiếp tục xây và hoàn thành, nhưng nước vẫn loạn, dân vẫn đói và tàu Người Phép càng đến gần. Vạn Niên Cơ có nghĩa là cơ nghiệp mười ngàn năm thì lại là chuyện khác.

nghĩ trong ngày

☐ LÊ THIỆP và VŨ ÁNH

● Số ngoại tệ sở hữu được loan báo là 28 triệu, con số lại chỉng 20 triệu MK vào cuối 73. Quả không con số, chúng ta hiểu một cách đại khái rằng, từ nay việc nhận công khó khăn. «Nhờ lại những con số 172 triệu quân Mỹ ở đây, một công tác chỉ đầu thầu do cơ quan cảnh địch Mỹ cho 1 trong nhiều nhà thầu VN cũng trên dưới 1000 ngoại tệ sở hữu mà quốc gia VN của lại.

Đi vết số do là buôn lận trong khu xăm mọ Mỹ, mọ Phi, vào 1 buổi đẹp trời oán dân có số tiền nay lắm.

● Vậy thì tất cả số tiền tiêu xài của hơn 500 ngàn quân Mỹ tại VN được đổi qua cho Chính phủ VNCH để đâu ?

Đi vào xe hơi, tủ lạnh, TV, Honda, vật liệu xây cất sang trọng như bồn tắm Ý Đại Lợi, gạch tráng men, đồn phà lẻ lùng lấy đến lạnh người.

● Theo các cố vấn kinh tế HK lão đế, VNCH quá nhỏ bé nên kỹ nghệ cần phải thai, không nên cố-ý số ngoại tệ sở hữu quá lớn, gây nên tình trạng bội thực.

Thế nên những người có trách chiến VNCH là phải họ phải đánh vô nhiều đã xa xỉ để quân chúng có dịp thả dân, đến đó, khi những quân nhân Mỹ rút đi gần hết, để lại hàn TV, tủ lạnh, mà chịu có những đợt nhập cảng tới tấp đến xử nữa.

Và cũng để thế chỗ của hãng PX Mỹ thất thoát ra thị trường. Rượu mạnh, trái cây, xon, phẩm đáo thơm được phân công đầu đặp để các nhà thầu cho Mỹ các thây thông dịch, các cô gái bảy Bar tiếu hết những số tiền cuối cùng còn lại.

● Tết Quý Sửu 1973 quả là 1 cái tết thanh soạn.

Rạp Martel bên Tây, Pháp còn không đám xài, thì tại các ba nhà, quán cóc : Saigon những người ngất ngưởng trong thứ tranh ở đây có thể nốc từ sáng tới chiều. Bởi có 1400 lẻ hai 2 cuốc xe đem Mỹ đã xây tiệc lấy từ đem đến sáng. Để chỗ 1 ngày mới lại tiếp tục.

● Cho nên chúng ta đã có ngày hôm nay. Xương máu đã chôn vùi trong lòng đất, những đồng đã la cuối cùng đã tan biến như bọt xà phòng Dove, xà phòng Dial hay Palmolive số dách để của sạch bóc những gì mà của phân trên mà các em.

Cho đến nay, tôi cho như không sao quên được, các chống phá mai xem bộ nước nhà đang trăng ở trong thấp hàng cùng ngồi bên của đất nước nghèo nàn nay mà người dân, tức đó, ít nghĩ rằng mình trên đường phát sản. Chỉ có những nhà kinh tế biết. Nương sao cô ai nói gì đâu ?

TIẾP THEO

40 NĂM QUA (1940 — 1980)

HỒI KÝ của VÂN BÌNH

(TIẾP THEO)

CUỘC KHỦNG HOẢNG KINH TẾ NĂM 1930

Mọi đây Tổng Thống Nguyễn văn Thiệu ra lệnh ngưng thu thuế TVA trên nhiều lãnh vực, khiến người dân mất lòng đối chút. Tuy nhiên mấy ông chả để ra thuế «Tội Vô Ai» vẫn ngao nghễ, ngang nhiên ngồi nhà rồi ra ra tổng cho «nhân viên Thuế Vụ cứ yên tâm». Nhà Nước không đụng chạm đến anh đầu lớn.

Ngày xưa Tào Tháo Tướng phải bị sinh một vị quan thanh liêm cai vệ Tiếp Vân để an lòng quân linh, cũng vậy Đại Cuộc, ngày nay Cố Tổng Thống de Gaulle cũng phải đuổi vẻ đón giả bọn xướng xuất ra thuế TVA để tránh sự nổi loạn của giới tiêu thụ nước Pháp.

Tại nước Giao Chỉ chẳng tay, vẫn đơn gì không tập trung mấy ông Đại Gian Thương đầu não vẻ đáo Côn Sơn để các ông nghĩ dùm biện pháp làm cho vật giá tụt thang ?

Sự thực, đây không phải chuyện đùa. Trận giặc Kinh Tế Biệc cho quan trọng, nguy hiểm gấp mấy trận giặc xâm lăng, Cộng sản. Vấn đề cơm gạo là vấn đề sinh tử các ông gốc trách nhiệm về Kinh Tế, Tài Chính, Thuế Vụ, Kiểm Soát Vật Giá chớ nên «đùa giỡn», khinh thường, ngạo mạn, đưa dân chúng từ chỗ thất vọng đến con đường tuyệt vọng.

TƯỞNG NIỆM CỐ THIẾU ÚY PHẠM LÊ PHONG

Saigon ngày 21-8-năm 1973

Anh Vân Bình thân mến,

Báo Sống Thân số 640-641 ra ngày 18.19.8.1973, tái bài bài viết đăng khi thấy anh viết về ngày giỗ đầu Cố Thiếu Úy Phạm lê Phong, con trai đi anh tử trận tại Cổ Thành Quảng, Trị ngày 16-8.1972.

Một thanh niên anh tuấn, dáng nhựa sống như chiếu. Phạm lê Phong, đang du học Pháp tự nguyện thơ gia đình về Việt Nam, xung phong học lớp Sĩ Quan Trừ Bị Thủ Đức để khi mãn khóa xáo Binh Chủng Dù, xông pha nơi tiền tuyến, rồi ngã gục trước hỏa lực của địch quân trong trận tái chiếm Cổ Thành Quảng Trị, quả là một tấm gương anh dũng cho thế hệ thanh niên.

Nhiều gia đình quyền quí, khá giả, có con đến tuổi quân dịch, chạy chọt lo lót cho con xuất ngoại để khỏi bị động viên, khi thấy sự hi sinh và lòng yêu nước cao độ của Cố Thiếu Úy Phạm lê Phong, hà chẳng thẹn với lương tâm sao ?

Đọc bản truyền dương công trạng của Trung Tướng Phạm quốc Thuần nêu lên trong bài điển văn mãn khóa Phạm lê Phong tại trường Bộ Binh Thủ Đức tôi có cảm nghĩ Trung Tướng Thuần có một tài chi cao quí, đầy ý nghĩa, hầu xoa dịu bớt sự đau thương của gia đình người tử sĩ.

Lấy tên cố Thiếu Úy Phạm Lê Phong đặt cho một khóa SV SQ Trường Bộ Binh Thủ Đức là một vinh dự đặc biệt dành cho người thiếu úy kiêu hùng họ Phạm.

(còn nữa)

đọc báo
VÔ DOÀNG DINH

KỶ NGUYÊN MỚI TẠI ĐÔNG NAM Á SAU NGÀY MỸ NGỪNG OANH TẠC KPC

JAMES N. WALLACE

Nga xô theo như Nga xô mong muốn.

Về phía Bắc Việt, các nhân vật Hoa Kỳ tuyên bố : Bắc Việt không thể nào mở được một cuộc tấn công quy mô, nếu như không có sự tiếp tế sẽ là vấn đề quan trọng lớn lao hàng đầu của chuyến sang Bắc Kinh kỳ tới của Tiến sĩ Cố Vấn Henry Kissinger. Mục Tư Khoa sẽ phải nhờ rằng (ít ra cũng là nhờ bằng gián tiếp) : hòa bình của Đông Nam Á sẽ giúp cho Chính phủ của Tổng Thống Richard Nixon dễ dàng hơn nữa trong vấn đề cung cấp lỉnh tế và thương mại cho thật lớn lao của Nga xô và Trung Cộng cho Hà Nội về các chiến cụ và nhiên liệu. Tuy nhiên, một số các quan sát viên lại cho rằng : hiện giờ Cộng sản Bắc Việt con dự trữ được một số lượng vũ khí đạn được tại Nam VN còn nhiều hơn cả hồi họ mở cuộc tấn công năm 1972.

Nhìn vào tương lai, những khó khăn trên con đường đi của Mỹ trong kỳ nguyên mới này, nhiều vô kể.

Khó khăn đầu tiên, và trước tất cả, là vấn đề : phải giữ lại bao nhiêu máy bay chiến đấu và quân đội tại Thái Lan, và giữ trong bao lâu nữa ? Để giảm bớt chi liêu, các nhân vật Hoa Kỳ có ý muốn hồi hương ít nhất cũng một nửa tổng số 45.000 lính và 400 máy bay hiện đóng tại Thái. Nếu giảm bớt quân số như vậy, thì cũng lại ngăn chặn được một ít các dư luận công kích của dân chúng Thái Lan đối với vai trò quân lực Mỹ hiện diện tại Thái.

Về phía các nhà lãnh đạo Thái Lan, thì lại không muốn giữ cái địa vị của chủ nhân đối với một lực lượng lấy lệ, làm cảnh của Mỹ, nhất là khi lại có những ngờ rằng lực lượng ấy hiện sẽ được dùng cho một cuộc khủng hoảng.

(MAI TIẾP)

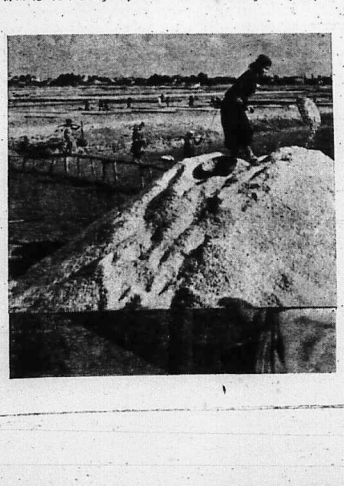

DỰ ÁN TĂNG GIA KHUYẾCH TRƯƠNG NÔNG SẢN ĐƯỢC ĐỆ TRÌNH PTT HƯƠNG ĐỀ NGHỊ

Giảm thuế huấn cụ nông nghiệp -- nới đất canh tác kiểm soát gắt gao để chặn đứng gian thương

☐ TT Khuyếch trương Xuất Cảng xin trợ cấp để hạ giá tôm cá nội địa xuống hơn giá tôm cá ngoại quốc

SAIGON 28-8.— Một dự án quan trọng về vấn đề tăng gia sản xuất, đã được đệ trình Phó Tổng thống Trần văn Hương kiêm Chủ tịch Hội Đồng Xuất Tế, nhằm chấn đ[illegible] nghiệp nhằm nâng [illegible] tức.

Nguồn tin từ Bộ Phát Triển và Điền Địa cho biết: dự án trù tính gia tăng 50 ngàn mẫu lúa Thần Nông trong 3 tháng tới. Một giống lúa «Thần Nông» mới, đang được nghiên cứu để khởi công từ đầu năm 1974. Lúa này sẽ gia tăng gấp đôi số lượng thu được mỗi mùa.

Dự án cũng đề trù giảm thuế đánh thiên các trợ buổu cụ nông nghiệp.

Mặt khác, nhiều biện pháp kiểm soát nhằm truy tìm những tài nguyên quốc gia bị thất thoát, nhất là nông và lâm sản, sẽ được áp dụng gắt gao.

Một dân biểu, thân chính quyền cho biết số có nhiều vụ lâm sản lớn lao của các gian thương và tham nhũng sẽ lần lượt được đưa ra ánh sáng. Đợt đầu tiên tháng mười. Ninh Thuận vị dân biểu trên đã cho biết có nhiều thế lực đói dân xếp đã Công Ty Muối Việt Nam tiếp tục khai thác nhưng vẫn để thất ra là Công ty Muối VN đã đóng góp như thế nào trong khi khai thác một tài nguyên quốc gia.

Theo vị DB này thì các đại diện của cơ quan yêu cầu chính quyền tìm I biện pháp tránh cho tài nguyên quốc gia khỏi thất thoát vào tay tư phát trong khi ngân sách thiếu hụt trong khi đó, Trung tâm khuyếch trương xuất cảng VN thua nhiều bị lỗ và yêu cầu chính phủ trợ cấp đặc biệt để chấm dứt tình trạng giá tôm cá trong xứ đang quá cao, trong khi bài sản ngoại quốc quá rẻ.

Các nhà xuất cảng đòi khi chịu lỗ mất tiền tôm hơn 1.000.000.đ.

(HT-TTH)

Kết quả bầu cử T.V

Bảng xếp hạng 1,2,3,4 đúng như dự đoán

SAIGON 28-8 Theo kết quả sơ khởi do Bộ Nội Vụ cho biết Liên đoàn Đấu Chủ đã dẫn đầu số phiếu toàn quốc, với 1.427.000 phiếu, chiếm tỷ lệ 82 50/o so với số cử tri đi bầu. Vẫn theo kết quả sơ khởi tiếp thì Liên đoàn 2 đứng thứ hai với 4.704.498 phiếu, chiếm tỷ lệ 71,6/o Liên đoàn 3 thứ Ba với số phiếu 969.787 tỷ lệ 14,7o/o và Liên đoàn 4 thứ Tư với số phiếu 831.460, tỷ lệ 12,6/o.

Phái viên ST theo dõi kết quả bầu cử ghi nhận 1 biến tượng lạ xảy ra tại 3 tỉnh An Xuyên, Châu Đốc và Chương Thiện. Trong tỉnh 55 tỉnh thị trên toàn quốc, bảng xếp hạng các liên đoàn đúng theo thứ tự dự đoán 1, 2, 3, 4. Riêng tỉnh 3 tỉnh trên, kết quả ngược như sau : An Xuyên, Liên đoàn 4 về hạng 3 với 6385 phiếu, trên chân liên đoàn 3 với 6383 phiếu. Tại Châu Đốc, Liên đoàn 4 được 19 230 phiếu, trong khi liên đoàn 3 có 18.727 phiếu. Tại Chương Thiện, Liên đoàn 4 được 16.298 phiếu và Liên đoàn 3 có 14 034phiếu.

Chủ Biên CHU TƯ và Nhóm Nhân Chủ

SỐNG THÁI

Số 648 Thứ Tư 99-8-73 (1.9 Quí Sửu)

• tiền bạc ngân phiếu xin để bà Nguyễn thị Thái • Tòa soạn 133 Võ Tánh Saigon •

• quản lý : Nguyễn thị Huệ

Một ban họp ca mới thành lập? Không, đây là các nam nữ lực sĩ VN tham dự ĐNÁ Vận Hội kỳ 7 đang đồng cư bên «VN. VN» trong buổi lễ xuất quân tổ chức chiều 25-8 tại Hội trường Trung tâm Sinh Hoạt Thanh Niên. Dù kết quả các cuộc tranh tài sắp tới có khiến tiến đến đâu, lãng thể thao ca nhạc nước nhà vẫn tham công lên vì đã kết hợp được 7 ca đoàn thể... khoẻ ■ AD

1 số viên chức bán gạo cho C.S bị giữ điều tra

SAIGON 28.8.- Một số viên chức liên can tới rác vụ buôn bán gạo với VC đã bị các biện pháp chế tài của chính phủ Phần đông, những nhân viên này đã bị cầu lưu để điều tra.

Mặt Thượng nghị sĩ sáng qua đã cho biết như trên và thêm rằng, chính vì việc gạo lọa bị thất thoát ra vùng VC kiểm soát đã khiến chính phủ thu hồi biện pháp «tha nhẹ» đối gạo tiến thị trường. Nên biết hôm vừa qua Hội Đồng Chỉ Đạo đã quyết định thu hồi lệnh trên vì biện pháp thả nổi lưu gạo đã giúp ho gian thương than những cơ dịp thao túng thị trường.

Mặt khác, theo 1 nguồn tin thân quyền, Đô Trưởng Saigon hiện đã có trong tay bằc chứng tình giả các nhân viên phương dường nhu bân chết tình giả cả nay vẫn chưa được công bố nội trong tuần. Bằc chứng tra đó nhằm Chống lại tệ nạn vật giá leo thang

(TV)

Phái đoàn lực sĩ VN lên đường dự ĐNAVH

VNCH DỰ 10 BỘ MÔN THỂ THAO với thành phần 59 nam nữ lực sĩ

☐ *Lực sĩ trẻ nhất 14 tuổi, lực sĩ già nhất 52 tuổi*

SAIGON 28-8 Năm mươi chín nam nữ lực sĩ VN sẽ lên đường sang Singapore vào ngày mai 29-8để tham dự Đông Nam Á Vận Hội kỳ 7 khai diễn vào ngày 1.9 tới đây.

Các lực sĩ VN sẽ chỉ có mặt trong 10 bộ môn gồm túc cầu, bóng bàn, bóng chuyền, bơi lội, điền kinh, nhu đạo, quyền thuật, quần vợt, tiếc xạ và xe đạp. Vì vậy vắng mặt trong 6 bộ môn còn lại của đại hội gồm khúc côn cầu, cầu mây, thuyền buồm, võ cổ, từ tự và bóng rổ.

Bộ môn túc cầu đông đảo nhất với mười tên người, trong đó các cầu thủ Trần văn Xinh, Trần Lê Anh và Nguyễn văn Cư được ấn xếp vào giữ chân. Hai bộ môn ít người nhất là bơi lội và điền kinh, chỉ có hai lực sĩ ho mỗi môn.

Cũng thuộc bộ môn túc cầu, lần này phái đoàn sẽ vắng bóng Quang đức Vinh và Nguyễn văn Hào 2 cầu thủ vừa tham dự giải Merdeka ở Mã Lai. Vinh và Lê Anh thường được coi như hình với bóng, đánh vu đài bóng cây BPO sau khi đã tới tại II, SV chỉ phải học 4 năm là có thể đậu MA., MS. Như vậy chỉ tương đương với cấp bằng cử nhân VN. Muốn có tiến sĩ, phải bổ thêm 3 năm nữa sửa soạn luận án. Vẫn theo NS Ái TV sẽ có thái độ xử việc này.

Tiện thao dược chốt

HTVN HƠN QUÂN CỰ 1-0 trong 1 trận buồn tẻ

■ *PHÚ QUÍ*

SAIGON 28-8 — Trước 1 địch thủ quá yếu kém từ tài nghề đến sức vóc, HTVN lại chơi thật tầm

Xem tiếp E trang 6

LỚP HỌC LÀM CÁCH MẠNG CO THỂ THAY ĐỔI ĐỊA DI.M

CÔNG CHỨC ĐƯỢC HUẤN LUYỆN NGAY TẠI TỈNH NHƯNG TRÊN 55 TUỔI KHÓ ĐƯỢC LƯU DỤNG

☐ Giáo chức gốc lính muốn được giải quyết dứt khoát tình trạng «nửa lính, nửa dân»

SAIGON 28-8.— Tùy nhu cầu và khả năng ngân sách, trong tương lai các công chức sẽ được huấn luyện tại địa phương nơi phục vụ thay vì phải lên trung vị Trung Tâm Huấn Luyện Cán Bộ Quốc Gia Vũng Tàu như hiện nay. Nguồn tin thông thạo cạnh Bộ Nội Vụ đã tiết lộ như trên với phái viên TTH.

Biện pháp này khỏi xuống bằng y kiến của các vị Tỉnh trưởng nhân cuộc họp mặt về hội thảo tân quyền, cùng lúc đề cập đến những khó khăn và trở ngại trong công tác huấn luyện tại trung tâm Vũng Tàu về hai mặt kỹ thuật và tài chánh.

Mặt khác, giới cầm quyền chức biện đang đặt biệt theo dõi nguồn tin việc cho công chức về hưu vẫn được ăn dụng theo thể lệ hiện hành là 55t và biện pháp lưu dụng khác hẳn đã bị bác bỏ theo chỉ thị của Thủ tướng Chánh phủ.

Theo thì nguồn hiểu biết của nguồn tin thì quy chế công chức đang được soạn thảo và còn trình cho Tổng thống ban hành, thông lệ thường xuyên là cho quan chức hành lúc nào cũng đính 2 3 biện pháp để Tổng thống lựa chọn và ban hành biện pháp ưng ý nhứt.

Ngoài ra các thành phần công chức gốc lính cũng đang thao phiền gặp nhiều phiền toái.

Các giáo chức được biệt phái về Bộ Giáo Dục vừa đưa ra lời thỉnh cầu Bộ Quốc Phòng chấp thuận cho họ được giải ngũ, giải quyết dứt khoát tình trạng «bán dân bán quân» cũng như tiết giảm được phần nào gánh nặng chi phí quốc phòng. Hy vọng phái lâm việc, hoạt động có khi nhiều hơn những giáo chức cùng trong ngành. Vì quyền lợi bị thiệt thòi nhiều, nếu vai năm nữa có thể vì nhu cầu đoạ h bị giao hoàn Bộ Quốc Phòng, thì thì giải quyết biệt phái không được tính vo thâm niên quân vụ. Không như trường hợp các bạn đồng khóa, sau thi gian biệt đi thâm niên được tăng quan tiền chức, nếu họ bị giao hàn Bộ Quốc Phòng vẫn phải chịu tăng bậc cũ.

Mặt khác, giới cầm quyền Bộ Giáo Dục hiện đang bàn bạc để tăng lương cho giáo chức hiện đang phải dạy 15 giờ mỗi tuần trên 55t, SV chỉ phải học 4 năm là có thể đậu MA., MS. Như vậy chỉ tương đương với cấp bằng cử nhân VN. Muốn có tiến sĩ, phải bổ thêm 3 năm nữa sửa soạn luận án. Vẫn theo NS Ái TV sẽ có thái độ xử việc này.

110 thanh niên đóng «hui chết» để lẻ phê bị đồ bể :

KHÁM PHÁ TỔ CHỨC LÍNH KIẾNG nhiều sĩ quan cao cấp bị bắt

☐ *Phước Tuy : vừa thâu tiền 30 thanh niên trốn lính, vừa bắt vào rừng lấy cây về cho Trung tá*

SAIGON 28-8.— Một tổ chức lính kiếng thuộc Tiểu đoàn 1/46 vừa bị Bộ tư lịnh Sư đoàn 25 Bộ binh phát hiện, trong đó số 111 tên đã bị bắt số cho lại đã đào ngũ trốn thoát. Viên Tiểu đoàn trưởng và một số sĩ quan liên [illegible] đã bị bắt giữ, nhiều sĩ quan cao cấp đang bị điều tra. Chính Chuẩn tướng Lê văn Tư Tư lịnh Sư đoàn 25BB sẽ đúng ra khỏi tổ trước tòa án quân sự mặt trận về vụ này.

Chủ tịch Ủy ban Thông tin Hệ nghị việc, DB Nhữ văn Ủy đã tiết lộ tin tiên vô phái viên VTA. Theo sự tiết lộ này thì hàng trăm tên lính kiếng phải đóng «hui» bên cho vị Tiểu đoàn trưởng là 15 000 đồng và ông này lại phải đem chia chác cho một số ông lớn khác.

Xem tiếp C trang 6

Xe lam lo đối ngành khai thác xe buýt

SAIGON 28/8.- Theo tin TV các nghiệp đoàn vận tải thuộc Tổng công Đoàn Tự Do vừa qui tụ để đề tới sự thành lập 1 liên đoàn chức nghiệp gọi là «Liên đoàn vận tải chuyên chở công cộng».

Liên đoàn này đã hình thành từ hơn 1 tháng nay với Ban Chấp hành lâm thời và một đại hội chính thức của Liên đoàn sẽ diễn ra vào ngày 30.8 tới đây.

Được biết cơ sở nghiệp đoàn xe lam thuộc hệ thống Lao động nay đã đi tiên phong trong việc chuyển Giadjsh và đang tích cực chuẩn bị chuyển ngành 1 số lớp trình khác

DB Ngọc; cần lập thêm các chi Ngân khố

CHẤM DỨT NẠN «CƯỚP CƠM CHIM» rút tiền trợ cấp của Cô Nhi Quả Phụ

☐ *Tâu bẻ QK4 giảm hoạt động vì xăng nhớt lên giá*

SAIGON 28-8.— Trong kế hoạch tân quyền từ Trung Ương tới địa phương, chính phủ của thiết lập gấp các chi ngân khố tại các quận, nhằm giúp đỡ các cựu quân nhân, có nhu quả phụ có thể lãnh tiền cả đăng ngay tại nơi họ đang cư ngụ.

Theo DB Ngọc thì hiện nay tại các tỉnh, số người lãnh tiền trợ cấp rất đông, nhưng phần lớn là cựu quân nhân từ 10.000 người trở lên đều đến tỉnh lỵ để lãnh tiền. Nhưng cũng có nhiều trường hợp, mỗi năm phải đóng 5.000đ, nhưng nếu thì tin chỉ phải đóng tiền bài môn cho toàn khóa nghĩa là mỗi học viên phải đóng 10.000đ. Như vậy Trung tâm Quốc tế Thương mại Ngân hàng đã thâu được 15 triệu đồng.

Học viên nghị ngờ đây là 1 tổ chức «mafia», một số đã có ý định đòi lại tiền bạc phí nên khóa vừa qua.

Mặt khác, mỗi buổi họp quan trọng của tiên bộ Giáo dục, kế hoạch và phủ cố ý vu dưới quyền chủ tọa của Tổng Trưởng VHGD/TN khai diễn khi 4 giờ chiều 27/8 tại giảng đường Trường QG Sư Phạm Saigon.

Buổi họp có mục đích mở sẽ tất cả bộ hồi lên quan tới việc đa học hồi lộ, chuyên ngân, thủ tục hành chánh tắc nghẽn, SV bất nguyên có tranh thân phần chính, thành tài đòi điều kiện chức cao bổng hậu mới vừ; v.v..

Tất cả ý kiến được đúc kết ngày hôm qua đã thảo đề.

Ngoài ra, vụ nâng các bằng MA, MS của Mỹ lên tương đương với các văn bằng Tiến sĩ Đại Tam cấp VN, đang gây xúc động tại Thương viện.

Các NS trong UB/VHGD Thương viện quả quyết rằng : Giáo sư Bộ trưởng Giáo dục là tác giả của vụ này. Theo NS Phạm đình Ái, thì đây là văn đề có tính chất chính trị lồng vào Giáo dục. Qua vụ đài bằng cấp MA, MS bởi sau khi đã tới tại II, SV chỉ phải học 4 năm là có thể đậu MA., MS. Như vậy chỉ tương đương với cấp bằng cử nhân VN. Muốn có tiến sĩ, phải bổ thêm 3 năm nữa sửa soạn luận án. Vẫn theo NS Ái TV sẽ có thái độ xử việc này.

Xem tiếp A trang 6

Giáo hoàng liên án phim:

«NHỮNG MỐI TÌNH CỦA CHÚA JESUS»

CASTELGANDOLFO.ITALY 26.8.— Đức Giáo hoàng Paul VI hôm Chủ nhật vừa qua đã thứ trường khiêu dâm là nguồn gốc của những «mối lợi thì hèn» và giúp phát triển sự lũng loạn này.

Theo UPI, ngôi tòi trước buổi thuyết giảng thường lệ vào trưa Chủ nhật ở bên ngoài tòa nhà mùa hè, Đức Giáo hoàng đã cho rằng cuốn phim của Dancmark tựa đề «Những mối tình của Đức Chúa Jesus» là một sự «xúc phạm đáng tởm».

Ngài cho rằng, cuốn phim thật là «xấu xa, tồi tệ và đáng trách», chúng ta không thể im lặng để giữ mãi sự tôn thương trong lòng đối với

Xem tiếp B trang 6

Nghị viện Gò Công ngưng hợp phản đối :

VIỆC BẦU TẠM CHỦ TỊCH H.Đ.T có sự áp đặt kém thẳng thắn

☐ *1 Nghị Viên Huế bị giải nhiệm vì tội bỏ họp*

GÒ CÔNG 28-8 Toàn thể HĐT Gò Công đã ngưng họp để phản đối chánh quyền Hương đã cố ý áp đặt cho là NV Nguyễn văn B lên làm chức vụ chủ tịch Hội Đồng niên khóa 73-74.

Theo tin TTH, đại sứ Nghị viên Gò Công đã phản đối việc bầu tạm chủ tịch Hội đồng người được đề cử không xứng đáng, bởi lẽ trước đây N.B vừa B.Đ.Nghị tỉ cáo lem nhem trong công tác tu sửa đường lộ và biện đang bị Phủ PTT. đưa ra, cũng như ông này thường khoe khoang là người của quan đầu tỉnh.

Mặt khác do quyết định số 208/HDTXIQN của HĐTX Huế với ý kiến đề nghị của Tổng trưởng Nội vụ ngày vừa qua Thủ tướng chánh phủ đã ký nghị định số 683/NV/1/

Xem tiếp D trang 6

TIN CẦN BIẾT

HƯỚNG ĐẠO SINH CẦN BÓNG BÀO HIỂM

Văn Phòng Hội Hướng Đạo VN phác nhớ quý vị có phụ huynh có con em đi Sôi.Con vàHướng Đạo cho đến nay vànchưa đóng niên liễm và bảo hiểm gửi gấp và Hội 300đ để giúp bảo đảm sự an toàn cho các em khi đi họp cảm trại công tác việc thiện v.v. Đây là biện phápcần thiết nhằm vào sự lợi ích của phụ huynh các Hướng Đạo Sinh, và lâm nhẹ bớt công việc của huynh trưởng địa phương.

Bưu phiếuxin đề tên ôngTrần Trọng Kinh Hội Hướng Đạo18 Bùi Chu Saigon Kèm theo tên, ngày sanh, địa chỉ, tên đoàn và tên Đạo của Hướng Đạo Sinh, Quý vị ở tại Saigon có thể gởi tiền mặt tại địa chỉ trên trong giờ làm việc.

CƠ QUAN ĐỘNG VIÊN CẦN MẪU ƠN XIN ĐỘNG VIÊN TẠI CHỖ CHO TẤT CẢ SV HS TRÊN TOÀN QUỐC

SAIGON 97.8 — Nhằm giúp đỡ sinh viên, học sinh trong việc thiết lập hồ sơ xin động viên tại chỗ vì lý do học vấn niên khóa 1973-1974, các cơ quan động viên sẽ cấp phát miễn phí mẫu đơn cho tất cả SVHS trên toàn quốc

Nhà Động Viên cho biết mẫu đơn sẽ được cơ quan động viên gửi đến Phòng Quản Vụ tỉnh để chuyển giao tới các trường trung phạm vi tỉnh hay thị xã liên hệ.

BÁC SĨ THƯỜNG TRỰC

Thứ Ba 28.8.1973. Buổi trưa từ 12 giờ đến 14 giờ 30, Buổi tối từ 19 giờ đến 7 giờ sáng thứ tư

BS H.Nhân 502 Tr M Giấng, SG — ĐặngNhkhánh 615 N.Hđuc PN DuKVinh 399/2B PBPhung, ☐ BS Đinh Q. An 60 Tr.Q.Diệu SG

KẾT QUẢ XỔ SỐ KIẾN THIẾT Mở ngày Thứ Ba 21-8-73

Trúng 500 đồng : 99
Trúng 2.500 đồng : 768
Trúng 5.000 đồng : 974
Trúng 25.000 đồng : 9 174—5.654
Trúng 50.000 đồng: 32.641—84.002
34.126—78.121—30 52B — 76.615
Trúng 250.000 đồng : 921.240
378.658— 337.005 — 940.190
Trúng 500.000 đồng : 892.292
724.461 — 690 283 — 133 244
Trúng độc đắc 5.000.000 đồng :
113.579

Trúng 10.000 đồng các vé số với vé trúng 16 độc đắc chỉ sai một con số bắt cứ bằng số nào.

Theo Nhà Xổ Số Kiến Thiết các vé số trúng lô độc đắc trên đây được đặt tại Saigon.

CHUYỆN TRONG NGÀY

Những đứa trẻ bò cả lên mui xe Nghị sĩ nhắc nhở ông hiểu rằng quyền bất khả xâm phạm của ông sắp hết

TV TRONG1NGÀY 'CÓ BIẾN'

SAIGON 28/8 Hội trường Diên Hồng buổi sáng hôm sau ngày bầu cử có vẻ nhộn nhịn gấp ba lần bắt cứ một ngày hành thường nào khác trong năm, các NS đi lại hăng hái cười đùa trong chốn chung hoàn đồng. Qua đường giây riêng, hầu hết đã biết được bàn sắp hàng xử khởi theo đúng thứ tự các mẫu liên danh như đã an bài trong thời gian vừa đong.

Kỳ giả mon men đến 29 chuyện kết quả bầu bán và hỏn hở vì đột nhiên có cả 1 bộ nguồn tin tử phía. Nhìn đâu cũng thấy nghị sĩ, điền-lên sự sai cũng vo được ít nhất 12 ký : NS Vũ minh Trần, Ngô đức Quế, Lê chấu Lộc, Phạm văn Tâm, Hồng văn Đông Phạm đình Ái, Trần đức Đông, Phạm văn Phiên, Lê văn Đồng, Trần ngọc Oanh Hoàng kim Quy, Ng hữu Chiếu. Ngày thường ngày cả trong thời gian có khóa họp kỳ giả hồ hăng nửa ngày trời cuốc hăng cây sở vòng vong từ từng dưới lên lầu trên vì rất đã hành ngồi được 1 vị.

Thêm nữa chân vit thì 13 lái chiếc du lịch bỗng nổng lăng thông lân hành vio. Cửa sổ bắt mở và người bước ra là ông Bùi Bình Bảo thủ ủy LD Bông Lúa. Con số 13 xui xẻo ác nghiệt ! Kỳ giả ân đến, ông Bảo tiến ra ; mọi sự như tiên đoán, nhưng còn nhiều kẻ khác. Ông Bảo lách qua chiếc tiêu dụng NS Tâm nhưng 2 người không nhìn nhau. Từ trên bậc cấp đây cong ếc phụ, NS Phạm như Phiên (đã cử ở trong LD 1) ung dung đi xuống bắt tay «kẻ xấu số» an ủi vài câu. NS Phiên hôm nay mặc chiếc áo sơ mi sanh quần tây cắt rất khít khao chẳng cả vạt sanh đàm, kính râm phẳng phắt vẻ sáng giả của người thắng cuộc. Kỳ giả chân hỏi :

— NS xử có ngạc nhiên vì kết quả cuộc bầu cử ?

— Không ?

— 30 NS sẵn vio sẽ với 30 vị sắp đi bên nào «ngon» hơn chưa NS

— Anh hiểu chữ «ngon» theo khía cạnh nào ?

— Ông Phiên vừa đón rất nhạy các cán bộ mặc lo của bào chí. Nâm người ông đã dùng lên chỗ tọa phiên họp không đại kéo dài đến nửa đêm để giúp Hạnh Phúc phi bin thắng thông qua luật ấy quyền.

— Liệu các tân NS có hy vọng chấm dứt sinh hoạt tế nhạt của TV như đã kéo dài từ gần nửa năm nay không, thưa NS ?

NS Phiên bắt đầu quay ra bênh các bạn đồng viên sắp bắt bai tổng hiệu. Ông cho rằng nhịp độ làm việc của TV trong quá khứ không hầu buồn tẻ, và lúc nay chưa có yếu tố để tạm người cũ và người mới a, hơn ai. Nhưng khi bào chí đưa vào bàng rắc, chiếc vụ của thành phần 2 liên danh mới đã «bành vọt» ra thế của ra tâu TV lúc đó trăng ý nên NS Phiên kêu gọi quên ngại gật đầu ok.

NS Lê văn Đông, người đông hạng 2 sau thủ ủy Trần minh

(XEM TIẾP TRANG 6)

25 GIỜ TRÊN BẮT KHÔ ☐ 25 GIỜ TRÊN BẮT KHÔ

Cha xách đao toan chém, con giựt đao tự chặt vào tay

SAIGON. - Hồi 8g đêm 26.8, 1 thanh niên tên Vũ văn Sáu 18t (ngụ tại hẻm 360 đ.g Hồng thập Tự) đã dùng đao tự chặt vào bàn tay lên đứt hết 3 ngón tay giữa bên, máu tuôn xối xả. Sau đó, anh này đuổi người cha xông chém vì vào bệnh viện bàng bó vết thương.

Theo dự luận bà con, được biết trước đó có chuyện xích mích giữa anh Sáu và cha anh này là ông Nguyễn văn Đây. Đêm bên lối qua tiếng lại, ông Đây từc giận chạy ra chặng rau nhà xách dao lên bắn bọc định chém con. Thấy vậy, anh Sáu giựt dao con dao trong tay ông nữa và quay dao tự chặt mấy ngón tay của mình. Theo người ta cho biết thì đây là một lối «tự tiện» của anh Sáu khi bị ông cha xử oan.

Trẻ em thời đại : 9 tuổi đã biết chán đời

SAIGON.- Khoảng 10 giờ đêm 26.8, người ta có phát giác được một em bé gái tên Huỳnh thị Hoa 9 tuổi, con của bà Võ thị Thanh 45 tuổi (ngụ tại hẻm 82 đường Tô hiến Thành) uống độc dược tự tử nằm bất tỉnh tại nhà. Bà mẹ em này liền đưa em vào ngay bệnh viện bơm ruột cứu cấp. Được biết đây là người chán đời trẻ tuổi nhất thế giới (?). Nguyên nhân khiến em uống thuốc tự tử được biết có lẽ vì cha mẹ ly là sao đó.

Bệnh tình của em này không mấy trầm trọng.

Thất vọng gia đình.1 quân nhân ôm lựu dạn rút chốt nổ banh xác

GIAĐỊNH—Khoảng 11g đêm 26/8 đồng bào ngụ tại xã Linh xuân Thôn đang en giấc bỗng nghe 1 tiếng nổ dữ dội phát ra tại căn nhà không số thuộc ấp Bông Dâu xã nói trên. Nhà chức trách địa phương liền lên nơi mở cuộc điều tra một cảnh tượng hãi hùng xảy ra trong căn nhà này! người đan ông năm thất banh xác, trong nhà 28 đốc bê nát vãng tung tóe

Người ta quan sát và lượm được vài mảnh đạn M.26, như vậy tiếng nổ trên do 1 quả lựu đạn gây ra. Được biết người chết là anh Trần văn Ha 10t quân nhân thuộc binh chủng Địa Phương Quân. Hiện thi hài anh Ba được đưa vào nhà xác, cuộc điều tra sơ khởi được biết anh Ba vì quá thất vọng việc gia đình xen em lựu đạn tự sát.

Một vụ bắt ghen đó mầu

GIA ĐỊNH. — Đêm 25.8 người ta có chứ vào bệnh viện cứu cấp chị Trần thị T. 34 tuổi ngụ tại ấp Bắc ấp 3 xã Bình hòa Gia định, thị nay bị điểm 1 dao trong tay thương thể kết nang. Theo người hiểu chuyện cho biết chị T.bị chồng chém «quyền nhân vì ghen tương mù tạ.

Khám phá tổ chức trộm Honda

GIA ĐỊNH. Hồi 11g đêm 25.8, đồ lối khai vừa sự hướng dẫn của cảnh phạm Trần văn Nhung, cảnh sát Tân Bình vô bắt giữ tên Mai thị Nuôi 34t cư trú ấp Tân Sơn Nhì xã Tân Sơn Nhì, Tân Bình gồm có 2 xe Honda số HN 433K và AG.024A. Nhằm vụ đang điều tra.

Bọn trộm lợi hại sa lưới

GIA ĐỊNH — Hồi 2g30 chiều 25.8, sau cuộc điều tra của nhà chức trách Tân Bình 2 cảnh phạm tên Mai Giới 16t và Lâm Dương 21t đã chỉ dẫn đến nơi nhà số 44 đường Mai Khắc thuộc ấp Tân Trang xã Tân sơn Hòa xét và bắt thêm tên Diệp tấn Hà 40t cùng tên đồng bọn, Tang vật gồm có 1 thùng đựng đồ phụ tùng xe xe hơi, 1 bình bơm Sugburgzi 10 đầu bắt. Nội vụ cuộc Tân sơn Hòa tạm giữ người và tang vật để điều tra.

NDTV bao vây bắt tên cướp xe Honda

GIAĐỊNH.- Hồi 10g40 đêm 26.8, toán NDTV thuộc ấp Hòa Lân xã Tân Thới Nhất Hóc Môn có bắt 1 người tên Trương văn Lợi 27 tuổi can tội cướp chiếc xe Honda số SE 0314.A của ông Lê văn Anh 20 tuổi lái chạy trên đường Hương lộ 8 thuộc xã trên. Tên Lợi đã trao xe cho đồng bọn tên Lê văn Đông để tẩu thoát mất dạng. Nội vụ Cuộc Tân Thới Nhất tạm giữ tên Lợi để điều tra.

LÀM NHIỀU XÀI ÍT LÀ TIÊN
XÀI NHIỀU LÀM ÍT THÌ LIỀN MIỄN NGHỀO

SỐNG bỗng chốc

Đường quê muôn dặm mây vẫn núi
Đất khách năm canh, sống Bỗng Chốc
PHAN THANH GIÀN

CÂN LONG HẠ GIANG NAM

"Tánh Bẩt Hoài tử quân trọng hồng đầu trong thế giới tự do tuần lễ vừa qua, có những rất «HỦT» đáng được lưu tâm để ý mà trước hết là tin «ám sát hụt» TT Hoa kỳ Nixon, khi ông đến New Orleans để giải thích vụ «bom lên» của KPC năm 1969. Lẽ đây vụ «đảo chánh hụt bên Ái Lao và hụt đầu là «hụt ám» cho không phải là «hụt chết» vì liên sau đó, người cầm đầu cuộc đảo chánh đã bị «biết khẩu», tức đã khiến phải... «Ăn con rưỡi mà chết trái núi».

Đồng thời tại quốc nội là cũng có những vụ «hụt», phải gồm, ngoài trước hết là vụ Đại Tướng Chánh phủ và Thủ TVA của «Đã ăn 25» ông NS và kể đến là Dự luật hủy bỏ SBC luật thuế TGCT (TVA) đã ... «rớn tay hụt» của các đồng bỏ lão ở Hội trường Diên Hồng mà DB Hồ văn Xuân đã gọi đó là «mấy thằng già không nên nên mà chúng tôi sẽ nói sau.

Bởi vì, hãy cân cái vụ «hụt gạo ăn» mới cực kỳ nghiêm trọng, bằng cớ là tuần vừa qua chính nó đã khiến TT Nguyễn văn Thiệu phải đích thân đến... «Cân Long hạ Giang nam», xuống tận miền Tây để trực tiếp giải quyết vấn đề với 16 ông Tỉnh trưởng phía dưới; mặt khác, đưa Gạo lên hàng Quốc sách...

Đưa gạo lên hàng QS chẳng riêng vì lẽ trung ương thụt gạo ăn mà còn đặc biệt nhằm vào việc gạo bị «ngăn lộ» ở các tỉnh lẩu ngày rồi nó ... có rằng chạy qua phía bên kia và khi chỉ trích tình trạng này, TT Thiệu đã phải nói lên câu : «Lấm cái gì công được, miễn là gạo phải tới tay dân chúng, quốn công mà đưng đã cho mấy thằng CS nó ăn, rồi nó lại đánh mình».

Phải hiểu như lần nầy TT không nói đùa (xin lỗi) vì các ông Tỉnh trưởng miền Tây có thể nhìn vào cái gương của đồng nghiệp, ông Đại tá Tỉnh trưởng Quảng ngãi Ngô văn Lợi vừa bị cách không ai thương, vì ông đã «để cho mất» thằng CS nó ăn rồi nó lại đánh mình». Đúng có trường hợp mà lẫm nhe !

Tuy nhiên riêng vấn đề «hụt gạo ăn» mà mạng trên báo «Sống Thái» 5-6-73 chúng tôi đã có đề cập đến việc «NÊU TT NGUYỄN VĂN THIỆU MUỐN THEO KỊP NGUYỄN VƯƠNG» thì nên nghĩ đến việc ngăn xua có lẽ chúc ĐIỀN TUẤN QUAN sẽ đó mới đăng là Quốc sách Đưa ra, tức là ngày buổi đầu thành lập Bộ Canh nông và Cải cách điền địa. Chánh phủ ta đã ủy nhiệm cho ông Tổng «Mậu Thân» và bình dân gọi là ông Chi là 1 tay khoa bảng (Chẳng hết thuộc Tú tài của bên Mỹ con) chuyên lâm việc trên mặt ... giấy tờ và trong phòng lạnh, như vầy là «cải sách vở» chớ có cải cách điền địa ... khi khó gì đâu.

NHỮNG THẮNG GIÀ KHÔNG NÊN NẾT

Bây giờ xin trở lại vấn đề «vừa tay hụt» mà đánh tên RÚA TAY vốn của bạn đồng nghiệp «Chính Luận» (25-8.75) khi có ý KIẾN cho rằng : Việc các ông Thương viện vừa đề nạo 1 Dự luật hủy bỏ Thuế TVA và đòi hỏi Hạ viện chấp cận thảo luận đó chỉ là hành động rõa tay mà thôi, chẳng có gì cả cả sạch không nhơ ?

Theo CH. L. là vì Dự luật TVA được bàn bạc trong hoàn cảnh đặc biệt mà hoàn cảnh đó đã qua rồi (Ý muốn nói đã qua rồi theo tư tưởng trong 6 tháng) và hoàn cảnh bình thường đang lẽ vẫn còn tồi cuối năm ngoái nhưng TV đã không nhìn ngó gì tới các đợt Dự DA BAN HÀNH trong hoàn cảnh đặc biệt đó. Nay đã đến ngày TỐI ĐỘI RỒI thì các ông đã vội vã ... mở lại vấn đề ... lại vừa vô xô xuống cho HV... lành dữ, ưa trốn trách nhiệm với nhân dân.

Ý kiến của CH. L. là như thế phải chăng vì vậy mà DB Hồ văn Xuân đã «Lạc Long nổi giận» tuyên bố với báo chí lăng ... «Đã là mất thăng già không nên nết» (theo «Độc Lập» 25-8.75) vì ... hoàn cảnh đặc biệt đó là gì ? Là khuyến cáo của ông người ta ? Và cẩ kết luận, DB Xuân cho biết trước là nếu Dự luật ấy đưa xuống HV thì «TUI» sẽ lượng xét vào xét rác !

Thế là, rốt cuộc cái vụ hủy bỏ hay không hủy bỏ TVA nầy, quả có đúng như câu phương ngôn Ai lao ... Tây bỏ học nhau thì có đại đau lòng» vì cũng Thương và Hạ chẳng bàng nhau, chỉ đem lại kết quả là thắng và con... đàn vẫn phải thất lưng buộc bụng, để rồi 1 ngày tốt trời nào đó, chẳng lẽ nên nhớ vào «gạo ăn», đăng lại kêu gọi đến chúng ta hăng hái ... ta nhau mà đi bầu.

Nhưng hôm nay, lập lại câu nói của DB Xuân, chẳng phải là chúng tôi đâm đồng ý hão hão, coi quiu ay Bộ lão bộ giải đề TV là «những thằng già không nên nết» mà chẳng tốt muốn nhắn đến nhà ấy để làm sáng tỏ lại 1 lời nói của NS Trần trung Dung mà chúng tôi đã đề cập đến trên SF ngày 22-8-73.

CÒN CÓ THỨ «BOM XÌ KẾ»

Xin nhắc lại, khi đưa ra Bản dự thảo nhằm khuyến cáo CP về Thuế TVA của 25 NS Hoàng kim Quy thuyết trình và NS Trần trung Dung đã nói ngôn và sau đó trả lời cho hỏi của báo chí. NS Dung đã nói :

— «Hiện tình khó khăn vì là 1 thứ bom nổ chậm HK đã đề lại cho chúng ta».

*Phải thành thật để nhận xét, rất thứ bom nổ chậm HK để lại m

VĂN NGHỆ

phụ trách : UYÊN THAO - THẾ PHONG
BÌNH HOÀNG SA

H. G. WELLS
NHÀ VĂN TIÊN TRI

H.G.Wells là cha đẻ của loại tiểu thuyết khoa học giả tưởng hiện đại, là (mới nhất viết tự truyện nói nhất một từ gì bình dân không ai vượt nổi, mà kỹ giả viết xã luận không biết mệt, một người bạn ai mới đã thu lợi lại của các nhà sáng lớn và người tình của rất nhiều phụ nữ đẹp và thông minh.

Nhưng khi ông ấy qua đời năm 1946 ở tuổi 79 ông đã để lại đằng sau hồ quên. Trong số 153 tác phẩm đã xuất bản của ông, «A mind at the end of its tether», một trong những quyển cuối cùng là 1 tác phẩm tiểu luận khá bi quan được viết năm 1945 tiên đoán loài người là có hy vọng sống còn. Ông đã kinh qua 2 cuộc đại chiến khi bùng nhảy của ấy bỏ xét, nên mối hiểm họa của chiến tranh, điều mà ông đã phải luôn lưng cùng đến trong đầu từ năm 1917. Ông là người đi trong tiên đoán đúng Đệ nhị thế chiến sẽ xảy ra vào năm 1939.

Lời tiên đoán được đưa ra trước đó mười mấy năm Wells là 1 trong những nhà văn tiên tri chủ trương của thế kỷ nay. Sự thành công của ông như là một nhà tiên tri như sau tình cảm bén nhạy đặc biệt của ông và ông là người có thân một ly thuyết gia thông tin ở thiên và ác. Kiến nhận là đúng tình lớn nhất của nhà tiên tri, Văn năm 1900 là năm trước ngày sinh ra họ Wrights cho bay thử chiếc máy bay đầu tiên trên bãi cát tại Kitty Hawk. Wells đã tiên đoán sẽ có phi cơ xuất hiện trong tác phẩm "The war in the air" thế, ngay tại comet. Ngày nữa Đệ nhất thế chiến mới mở màn, sau khi đọc tác phẩm đó chắc Radiom HG Wells đã viết cuốn «The World Set Free» một tác phẩm tiên tri về bom nguyên tử với những những trong khá chính xác tiên nhiều bác học quả đã Đệ nhị thế chiến nhận ra được sách đã gợi hứng cho ông trong việc tạo nên những chuyện phân ứng nguyên tử.

Cuộc đời và sự nghiệp của H.G Wells gây nhiều sôi nổi trong thời ông còn 2 nhà viết tiểu sử Anh Norman và Jeanne Mackenzie đã viết kỹ thích 1 quyển tiểu sử đầy đủ nhất trước đây nay, HG Wells phức nhà là một rất đa đi ốm yếu, con của 1 bà mẹ lớn mười và ông bố nghèo hàm chí. Năm 1884 ông học tại Đại Học Luân Đôn và chịu ảnh hưởng của T.E. Huxley, đã đọc Darwin, người chủ trương thuyết tiến hóa. Ông tiếng học thuyết Darwin và viết 1 số bài của Herbert Spencer thành những bài báo và những truyện ngắn trên các tạp san định kỳ hồi đó.

Ông đã viết các tác phẩm quan trọng của mình như : The Time Machine, The Island of Dr. Moreau, The Invisible Man và The War of the World trong khoảng thời gian từ 1895 đến 1897 mà cho đến ngày nay, các nhà viết truyện khoa học giả tưởng còn chịu ảnh hưởng lớn của ông.

Các tác phẩm của ông còn có tính cách tự phân tích con người của mình. Các cuốn Love and Mr. Lewisham, Kipps, Love Bungey và History of Mr Polly đều đưa vào những kinh nghiệm riêng và ông trong khi vượn từ giai cấp bụ lưu lên. Cuốn Anne Veronica (1909) là 1 tiểu thuyết chả để viết tự luyện ái đựa vào kinh nghiệm tình ái phóng túng của nhân ông.

Về phương diện ái tình, Wells là một tín đồ Don Juan đúng nghĩa. Sau cuộc hôn nhân đầu tiên với một cô em họ, Wells liên tân tình cô bạn giả thân nhất của nàng. Cuộc hôn nhân thứ hai cũng bị nên tiếp bằng nhiều cuộc tình khác với đủ mọi người nữ thư kỷ, nữ sinh viên, những người ngưỡng mộ. Trong số đó có nữ tiểu thuyết gia Rebecca West, sau một thời gian dâu vui ông đã vinh cho ông một cậu con trai mà sau này trở thành nhà văn Anthony West.

SÁCH MỚI

ST xin chân thành cảm ơn tác giả và xin giới thiệu cùng độc giả.

- ĐẠI MỘNG thơ Võ Chân Cửu gồm 60 bài thơ, 76 trang trên giấy trắng bìa Nguyễn Quyền Nhị khắc xuất bản, giá 32đ.
- CÒ NHỮNG ĐÊM THƠ của Trần Dạ Thạc, 55 bài thơ, 50 trang bìa đục biệt không đề giá.
- GIEO VẦN THƠ VIỆT (tự điển vần thơ) của Nguyễn xuân Nghị theo kiểu «Thi vận tân thư» đổi Đường hoặc Dictionnaire des Rimes Françaises của Ph. Martinon 259 trang giá 500đ.
- THẦNG GỖ Ở NHÀ THỜ của Linh Ch Thạc, 35 bài thơ, 30 trang bìa đục biệt không đề giá.

HẬU TRƯỜNG VĂN NGHỆ

Trương hợp «Tăng dau địa ngục» của A. Solzhenitsyn

- Cuốn The First Circle của A. Solzhenitsyn bị cấm bản Nga ngữ thật tại hoa của Hải Triều vừa được một nhà xuất bản phát hành. Trong lời của nhà xuất bản, theo như Viên Linh khi viết lời dịch giả viết điều, có 1 câu mà khó chịu và sắc một cách khó thương. Đã là dịch giả lược bỏ những đoạn của tác giả, mà nhà xuất bản cho rằng đó là làm tăng giá trị cho nguyên tác. Theo như thì ở «Hệ đó» đã là không nên viết gì cũng vừa thôi, muốn bỏ thì bỏ chẳng bắt cại lý do nói cái không có lý do chính đáng kiểu kia Bản dịch thì nên khen Hoàng Hải Thủy thì đúng khen Hải Triều, vì có tới ít nhất 1 người Việt Nam lấy tên Hải Triều. Một người vào năm 1955 đã từng bút chiến với Hoài Thanh thì phải, vì văn nghệ mác xít đó mà bà con. «Tăng Đầu Địa Ngục» là một cuốn sách đang đọc và tuy năm, nó làm cho người đọc ý thức trường thành về nhân sinh quan. Nghe đâu nhà văn Thanh Tâm Tuyền cũng đã dịch tác phẩm này nhưng chưa có bộ ra mắt.

- Jean Paul Sartre là 1 ngày vĩ bị nghề tên. Dịch nghề lên đã lan tràn tới Pháp. J. P. Sartre và Maurice Clavel hiện giúp việc, chưa 1 tờ báo và 1 hãng thông tấn đã phát đi/đưa tại tòa án Ba Lê kiện «ông X» cho rằng ông X đã đã cám ơn hàm đối tư, đe dọa quyền tự do cá nhân.

Kể ra nhà đại tri thức Pháp cũng thà vậy thôi. Ông là một người tả phải sống trong sự bất tự do, mới bị nghề lên điện thoại đã là lòng thương vậy chứ giả ông được sống tại Nga mà loại đông cho hữu phi thì chả đã phải bị đày đi Tây bá lợi Á rồi.

Ông quốc trưởng hợp I Solzhenitsyn trước kia là đại tá hồng quân Tây đây chính công thì vì 1 câu nói bất nên về nhà đốc tài Staline trong thư cho bạn đã bị phá nước cei lên và bị bắt ngay tại một trấn và bị đày 10 năm tại Tây Bá Lợi Á sao? Và nhiều văn sĩ bác học triết gia khác ở Nga chỉ cần ngôn miệng chỉ trích" chính quyền 1 tiếng đủ với bạn bè cũng đủ vào tù. Nhưng thường đưa một nhà tù trả hình. J.P Sartre tuộc giả nhận tả phải, công khai chống chính quyền sách động sinh viên, in sách bán đắt lập mà chỉ bị nghe lên đã lang. Thân phận tri thức ở hai chính thể khác nhau quá xa J.P. Sartre không thấy sao?

- Nhà La Bối, đang in «Văn Học phần rích Toàn Thư» của Thạch Trung Giả, một tác phẩm biên khảo văn học chế độc đáo, giúp người đọc ở mọi trình độ cách tìm hiểu và thưởng thức các loại văn, các tác phẩm giá trị trong văn học từ Tác phẩm đầu không 700 trang Thơ lối người chủ trương nhà La Bối thì đây là tác phẩm cuối cùng của nhà xuất bản nầy vì giá giấy quá cao và người đọc quá sút giảm. La Bối là 1 nhà xuất bản đứng đắn và có uy tín đã hoạt động tự nhiều năm nay.

KHU VƯỜN của EM

TRÂM KHANH ◘ CHIÊU NHƯ ◘ HẢI ÂU

LÁ THƯ ĐẦU TUẦN

CAC EM THÂN MẾN

Ngoành đi ngoành lại đã gần tới Trung Thu. Chỉ có những được một số bài vở của các em liên quan tới tết trông trăng và chỉ vẫn đề đành để tới Trung Thu mình làm một trang cho nó đúng truyền thống. Đáng lẽ chỉ phải thông báo với các em lâu rồi nhưng chỉ cũng phạm cái lỗi là hơi mạc cam tí tì vẽ khuôn khổ quá khiêm nhượng của khu vườn mình. Bây giờ nghĩ lại, chỉ mới thấy như vậy là yếu. «Giấy... ít cũng phải giữ lấy lẽ», việc quái gì, mà mạc cam phải không các em ?

Vậy các em gửi bài vở, văn, thơ, tranh vẽ, câu đố...tất cả những gì liên quan tới Trung Thu cho chị, mình làm một trang TT đặc biệt chơi, nếu xem, chỉ hy vọng có thể kỳ kèo các «người nhớ» nhường bớt cho mình ti đất vào dịp đó

Thương các em
TRÂM KHANH

ĐÔI BƯỚM NHỎ

thương tặng Tuyết Hồng

Trong ánh nắng vàng
Dùa trên thảm cỏ
Cô đôi bướm nhỏ
Nhảy múa tung tăng

Một chú bướm rận
Một chú bướm vàng
Cùng nhau dưới bãi
Nhảy hát vang vang

Bỗng gió trở trời
Cuốn hút đến nơi
Làm đôi bướm nhỏ
Lìa bỏ cuộc chơi

Theo cánh gió lùa
Bướm vàng cuốn mất
Bướm rận ngồi khóc
Ngơ ngẩn... ngẩn ngơ

BẰNG CƠ
b.n Giao Cảm

HỘP THƯ CÁC EM

□ BÃO BIỂN - Sẽ đăng «Ước mơ». Gửi thêm bài khác cho chị nhé. Thương

□ Em ĐOÀN THỊ THU MAI — Lại «vi nhất nhất nên không dám viết cho chị». Không biết em là cô em thế để thư mấy trăm - của chị rồi đó. Sẽ đăng «Ngày rời xa Lộc Ninh» và bài thơ. Chúc em mau vẽ được quê cô «Tất dất nước tôi thanh bình». Thương.

□ Em NGUYỄN THỊ LỆ LIÊN.— Không thích những gì phẳng lặng, đó là tâm trạng chung của tuổi mới lớn em ạ. Chị chúc em đạt mọi điều như nguyện và được không phẳng lặng một cách ... đừng khó thương và làm phiền ba mẹ quá, như chị từng như vậy khi cô cũng trang lứa với cô em hiện nay. Bài của em chị sẽ coi lại nhé. Thương.

CHUYỆN VUI

KẺ BỊP BỊ LỪA !

□ CHIÊU NHƯ kể

TIẾP THEO và HẾT

— À, à, mụ dám nhập nhằng trước công đường nữa hả, không có quả cân rồi mụ cân bằng cái gì ? Mụ làm bộ đánh mất quả cân rồi cân thiếu phải không ?

— Bẩm không, mỗi ngày con mua hai kí đường của chú Ba chủ tiệm đây về làm bánh rán bán...,

— Không dánh trống lảng, "ta hỏi mụ vụ bột, hỏi vụ đường hỏi nào.

Bà lão điềm nhiên nói.

— Xin quan lớn để nhà chầu nói hết. Nhà chầu không sâm lại được quả cân nên mỗi lần giao bột cho chú Ba, nhà chầu đều lấy hai kí đường của chú để lên 1 đĩa cân con đĩa kia nhà chầu để bột cho chú. Quan huyện nghe xong cười ha hả, mọc anh chủ tiệm lâu cả ra dành một trăm roi rồi bắt chủ ta bồi thường thiệt hại cho bà nhà quê, vì đường con mắc hơn bột nhiều.

□ Chị CHIÊU NHƯ kể

SAU CƠN MƯA. .

□ THÚY ÁI

Ngồi kia trời ủ ám, những cơn mây đen kéo tới bao phủ cả 1 vùng. Duyên nhìn ra đầu ngõ thở dài, dòng hồ nhà ai thong thả điểm 11 tiếng. Duyên nghĩ «Sắp tới giờ tụi nhỏ đi học về mà mưa thế hay thì tụi quá, đường sá lầy lội thế thì cái quên eo.»

Những lần chớp lóe ngăng vui những tiếng gầm mạnh mẽ như muốn kéo cả gian nhà nhỏ bé sụp xuống. Duyên nhớ lại 3 năm về trước.

Cứ mỗi lần trời chuyển mưa là Duyên phải vội vã đem 2 đứa em qua nhà dì Hai mượn vì nếu cơn mưa tuôn xuống thì cần chỉ là xiêu vẹo kia không tránh khỏi ngập lụt, vài mảy sẩm được cũng đỡ phần nào sự cực nhọc, không tiếc cha Duyên kiếm được ngày nay cũng đủ cho Duyên và 2 em đến trường. Điều mà ước của cha đã mãn nguyện, cha con vui vẻ trong mái ấm gia đình cho đến khi bình bong mẹ biến yêu đầu đã vắn xuống. Mắt suy nghĩ vẩn vơ, con mưa kéo xuống và tạnh đi. Mà Duyên không hay biết... trong xe quan thuộc của cha ngoài cổng có cả hai đôi nhỏ đang ngồi gần trên xe nhìu Duyên cười khoái chí, nét mặt cha Duyên không kém vẻ vui mừng khi nhìn các con đùa đùa. Duyên vẫn đứng yên nhìn không chính ấy, có lẽ đoán được ý nghĩ của Duyên, cha bước xuống xe đến bên Duyên nói.

—Nè sau cơn mưa trời lại sáng rồi kìa con có thấy chưa nào đoán coi mấy chuyện.

Duyên nhìn cha mỉm cười, cha ôm Duyên vào lòng, vòng tay yêu thương vỗ bờ bên của cha là niềm an ủi lớn lao nhất đối với Duyên hai hàng lệ chảy dài trên gương mặt đưa con cho dại.

THÚY-ÁI

HOA THƠM CỎ LẠ

—Tôi tìm thấy cuộc đời là vẻ đẹp. Tôi thức giấc cuộc đời toàn bốn phận

(Vô danh)

ĐƯỜNG VỀ VẠN KIẾP

Truyện tranh của HUY BÌNH

LỀ ĐỂ DÀNH ĐÓNG TẬP

CÒN TIẾP

TIN VĂN NGHỆ

- Nhà Đất Sống vừa phát hành bản dịch Anna Karénine mới dành tác của đại văn hào Nga Leon Tolstoy, tác giả Chiến Tranh và Hòa Bình.

Bản dịch mới này do Mặc Thái Phong chuyển sang Việt Ngữ. Hồi tiểu thiên đã có 1 bản dịch của Vũ Ngọc Phan với tựa đề A Na Kha Lê Ninh. Anh Ngọc Linh thân thế tuyển vẫn đang in được phần nữa thì giá gấy [illegible] 1000 tăng lên 2000đ 1 tram nên [illegible] gần gấy mỗi mặt. Tuy vậy với 1200 trang anh để giá 1500đ nên trong đó [illegible] nhiều nhà thấy giá [illegible] Anh chỉ đám in rất [illegible] nên quá lớn. Nhưng nếu độc giả ông bà khá mới đàm cho chuyện [illegible] thôi.

- Tổng Chi Mật là một tiểu thuyết tích cảm của nhà văn Mai Thảo vừa được nhà Nguyễn Đình Vượng tái bản lần thứ tư. Đây là một hiện tượng là trong lũng tiểu thuyết VN hiếm nay. Kể cả những tiểu thuyết ái khách của Quỳnh Dao cũng chưa được tái bản nhiều đ'ạ thế.

- Giải thưởng truyện Nhi đồng năm 73 do Bộ Văn hóa Giáo dục và TN tổ chức nhằm phát triển lòng yêu quê hương các đức tính tốt, phương kiến thức phổ thông về khoa học cho trẻ thiếu nhi VN từ 6 đến 12 tuổi. Giải nhất 100,000đ giải nhì 80 ng-n, giải ba 60 ngàn, giải tư 40 ng-n, giải năm 30 ngàn và 10 giải khuyến khích mỗi giải 20 ngàn. Mỗi truyện dài 20 trang đánh máy từ 21x27-m, nửa chữ, nửa hình. Thời hạn bắt đầu từ 20-8 đến 20-10 1973. Muốn biết thêm chi tiết liên lạc với phòng sáng Trung tâm học liệu, 240 Trần Bình. Trọng SG V ĐT. 93.642—24 1421.

- Nhà văn Doãn quốc Sĩ đang in tập biên khảo «Văn học và Tiểu Thuyết» dày ngoài 400 trang. Tác phẩm này nguyên là những bài của ông đợy tại Đại học «Văn Hạnh» nhưng được nhiều soạn tất công phu. Được hỏi về nhà xb. Sáng Tạo nhà văn Doãn Quốc Sĩ lắc đầu. Tình trạng giá giấy và kỹ thuật bây giờ là 1 điều thuốc ngũ rất công hiệu cho các nhà xuất bản nhỏ như SĨ.

- Hoa sĩ Nguyễn Quyah sau 2 lần triển lãm liên tiếp trong vòng 2 tháng ở và 7 tại PVĐMH và HVM tuy vẫn chưa thành không được khá quan, nhưng con người đặt nghệ thuật trên hết nay đang sắm tay về những bức tranh thật lớn khổ 2m x 1m để triển lãm chung với một người bạn vào cuối năm nay.

BẠCH TUYẾT TÂM TÌNH

□ Em KIM HOA (Saigon) — Nhận thư cô bé rồi đó, cô bé có thể tiếp tục gửi thư cho chị đi. Kỳ vừa rồi cô bé của chị có đi coi đoàn chị diễn không ? Nếu có, em có thể cho chị biết ý kiến đấy. Riêng về hình, em gửi cho chị 1 phong thư, ngoài đề tên, địa chỉ của em, khi nào có hình chị sẽ gửi cho. Thương nhiều.

□ Em LÊ THỊ TUYẾT NGA (Gia định) - Vì lý do là «thêm» nên mới gửi thư cho chị, có phải không ? Chị nhắc em làm em gái tinh thần tốt đấy, nhớ viết thư cho chị nhiều nha. Tiếng nói của em lớn cũng đâu có gì lạ đâu, cứ nói cho nó tự nhiên và tập nói nhỏ lại là được. Thương nhiều.

GIẢI ĐÁP Y HỌC ◘ GIẢI ĐÁP

Cậu LƯƠNG QUANG MINH, ngụ tại Tuy-Hòa, hỏi :

1) Cháu năm nay 17 tuổi, không hiểu tại sao chỉ độ vài tháng nay, khi ngủ mà dương vật cương cứng và xuất tinh. Như vậy có hại gì cho cháu không?

2) Cũng độ vài tháng nay, thân thể cháu rất mỏi mệt chẳng muốn làm gì cả, và cháu học bài thì rất mau quên, mặc dầu cháu học rất kỹ. Xin B.S chỉ cho loại thuốc giúp trí nhớ.

TRẢ LỜI :

1) Ở các cậu trai vào tuổi 16, 17, là lúc mà bộ phận sinh-dục đã nảy nở hoàn toàn kích-thích-tố sinh -dục cung được viết ra và tinh dịch cũng như tinh trùng được sản xuất một cách đều đặn. Trong giai đoạn nầy, các cậu trai hay bị xuất tinh về đêm, vì tinh dịch bị ứ đọng lâm cảng đầy và kích-thích các tủi chứa tinh. Đối với quan niệm tất-phương thì đó là một hiện tượng hình thường, không phải là bịnh. Tuy nhiên nếu hiện tượng nầy xảy ra thường xuyên, sức khỏe sẽ bị ảnh hưởng rất nhiều, lúc đó sẽ bị ù tai, đau lưng kém trí nhớ ... Vậy để tránh các triệu chứng nầy, cậu nên uống:

- PROBATE : ngày uống 2 lần, lần 1/2 viên.
- FORTÉPA : ngày uống 2 lần, lần 1 ống.

2) Muốn gia tăng trí nhớ, cậu nên uống :

- GLUTA-6 : ngày uống 3 lần, lần 1 viên.

rao vat

BÓC PHỐNG Phiên dịch TVC

ANH, VIỆT, PHÁP
130 Pasteur Phòng 104 ĐT: 93567
Trước rạp Casino Sài
Dịch đủ các tài liệu về thương mại chỉ thư tư kỹ thuật. Nhận quay Ronéo bằng in thông sách

HỌC RADIO TV-TRANSISTOR 770 Phan đình Phùng ĐT : 93996 Trường Tuyển

92-8-73 Khai giảng khóa mới — TV Transistor chỉ ra 3,5,7 tháng sửa ngay Trường Tuyển hiệu Mỹ, Nhật.
— Khóa B3 Tốc Đặc Biệt : không lý thuyết sửa chữa R Transistor, máy hand, TV, và Cassette đủ loại : dành cho các bạn có căn bản lý thuyết thấy phân thực tập, muốn biết tinh khả năng chuyên môn.
— 3-9-7* : Radio Căn Bản : sáng, chiều, tối, rạp sửa 5 loại máy thu thanh.
— R. Transistor : rạp sửa mạch số Injector.
— Đặc Biệt Trường Xưởng : rạp Ampli HiFi Transistor, cửa Akai, Tape Recorder, Phono Cassette, Radio Đặc Biệt Hi 7g-9g, dành cho tính độ cao, 7 tháng, học Radio Điện và R. Transistor (học phần sáng hoặc nội trú trong mùa đủ trên nghề)

Hai giáo sư

DI S P toán và cử nhân gk Lý hóa kém 7LH 12B trung nhóm 5 người người phí 6000 đồng 10giờ/1 tuần tại 84 Minh Mạng Phú Nhuận Saigon

ANH VĂN ĐÀM THOẠI CẤP TỐC DỰ BỊ ĐẠI HỌC

ĐÀM THOẠI CẤP TỐC khóa 2 tháng và 1 tháng (6 buổi 1 tuần) gồm 2 sẽ giúp lưu loát và viết đúng các câu thông dụng để giao thiệp đi ngoại quốc, đi làm ngay... GS đã đây nhiều năm tại ngoại quốc và mở giảo sư Mỹ sẵn sàng từng người (chỉ nhận 8 người 1 lớp) tới mới học đến thành thạo cao cấp.

Lớp luyện thi TOEFL PROFICIENCY, MICHIGAN, Nha, Y-Dược khóa.

ANH VĂN DỰ HỌC Đặc biệt cho ngày vào Hoa Kỳ hay khu vực nói tiếng Anh. Có lớp toán giáo sư Mỹ và có lớp dạy riêng từng người.

Các lớp mới —Sáng, Chiều, Tối mỗi ngày 03 và 05-9-1973 Ghi tên tại 39 Nguyễn đình Chiểu Tân định.

Xem trang 7 :
9
BÀN TÌNH CA MÀU XANH
Của NG THỊ THỤY VŨ

ANH PHÁP THỰC HÀNH GS Trần việt Anh

130 Pasteur P 104 ĐT : 93567 (Trước rạp Casino Saigon)
Phòng lạnh lớp 10hr, Sáng chiều tối Khai giảng mỗi đầu và giữa tháng — Đàm Thoại 2tháng (3o mỗi tuần) Luyện Dịch tách bảo thư tư — Anh Pháp Tu tri 2, 1974 — Lớp Cho Trẻ Người hay Nhớm Đặc biệt lớp Văn Anh Pháp Việt Toán hoặc nhắc lại hai nhà trường tư vấn trung đến cấp 12.

ĐIỆN-TUYỂN

254 đ TRƯỜNG MINH GIẢNG . SÀI GÒN
THUỘC CHƯ TRẦN GIẢNG) ĐT. 40. 828
KỸ-SƯ TỐT-NGHIỆP TẠI MỸ PHÁP NHẬT
CHỨNG-CHỈ BỘC BỘ G.E.D. KIỂM-NHẬN
ĐIỆN-RADIO-TV
Khóa mới : 1-9 và 15-9-73
Radio Căn Bản : rạp sửa Ampli, Radio đèn Al/Push pull, thực tập Maquette
Transistor : Thực tập 60 Pan rap signal Tracer Injector
Trường Xưởng : Học AM/FM/MPX. IC, let model vừa 10 - mới máy đa điện và Cassette, Magnet Al Sanyo/Pioneer/Dilea Al/National, TV Đen Transistor: thực tập 100 Pan-tren Sony/National Sanyo Sony Denon

NHÀ MÁY Trường Oanh

192 Trương minh Giảng (gần cầu) ĐT 99698—Chuyên môn sửa đồ Rạplan, Au Phúc Phu Nữ, áo cưới Da bóc, lấy gấp.

Dạy cắt may thực hành
Dạy bảo đảm 1 tháng biết cắt may đồ đan ... đi Rạplan

Lớp Vô Tuyến Điện và Télévision

— Lớp RÁP SỬA RA DIÔkhóa 2/9 Sáng, Chiều Tối, sẽ khai giảng ngày 1, 3, 6 và 12.9.1973. Mãn khóa 2 tháng biết rành 5 loại máy thâu thanh.
— Lớp ĐặcBiệt TRANSISTOR cho các bạn mãn khóa Sơ Cấp.
— Lớp TRƯỜNG XƯỞNG ĐIỆN TỬ rạp sửa AMPLI HI-FI TRANSISTOR, sửa chữa các loại máy thu thanh CASSETTE và dự bị Télévision.
— Lớp sửa TELEVISION cho các bạn mãn khóa Trường Xưởng Transistor Thực tập TV hiệu.
Trường Vo Tuyen Điện
«Tấn Phát»
50 Đại lộ Nguyễn Huệ Saigon
TRƯỜNG ĐIỆN TỬ
«Tân Thành»
100 Đinh tiên Hoàng Đa KaoSG

BĂNG HỌC (hàng sẵn)

209 Nguyễn văn Sâm gần bót quân Nhị. Tiếng Hoa kỹ thuật tuyển sang bằng English tor Today toàn bộ, bằng đàm thoại từ đề đến khó (kèm theo sách đối chiếu Mỹ—Việt để tự học) bằng Manager toàn bộ âm thanh điều tuyển Có lớp Anh ngữ cấp tốc cho mọi trình độ đàm thoại, ấn bản thuật do GS Tăng trên 23 năm kinh nghiệm dạy khóa mới tuyển đã 5 học viên. Nhận dịch thu tin/lấy gấp tài liệu kỹ thuật, văn chương Anh Pháp Việt.

THUỐC

SIROP Bannox
Trị : BÀN NÓNG
Đau nhức — Sổ mũi
Khóc đêm — Lam kích
Có bán tại các nhà thuốc tây.

TUYỂN DỤNG CUNG ĐÌNH CỔ PHƯỜNG TRỢ LỰC CHO ÔNG MAU NHẬU

TRỊ : Thận, Sinh tính khí loãn bất lực. Di mộng hượt tinh và bịnh hiếm muộn.
Tìm Phát Bảo tử Ruột Gan mau độc phong độc thấp dốc tim là bệt xuất bịnh lâu và giang mai—tê bại bu-yuên bịnh ra mau chóng trừ được đau đớn gây mau. Bịnh kinh Bạch đới Trừ sung, Bịnh Trĩ, Lở mũi, Lở tai, Cuồng hong ra mồ hôi, mất ngủ, tri bịnh Tiểu đường phương chân mới phụ đặc cần tốt bạch phiền ẩ phiền, điều nguyệt liều trị phong thấp v.v...
Y Sĩ Trương Chân Giang
55 Đường Bạch Mai Chợ lớn (kế ấn chợ Hòa Bình)...

Sạch huyết trắng

Rửa âm hộ, cửa mình bằng hồi. LISTICA khử trùng, Hết mùi tạo bết ngứa, không đau xót Có bán hiệu các nhà thuốc tây.

Thuốc tẩy trắng răng giả DENTOBEL

Răng trắng sạch như mới (Bêta) Vết bẩn tan hết, không hại răng. Có bán tại các nhà thuốc tây.

BIẾNG ĂN, MẤT NGỦ Réactin

— Làm ăn ngon mau đói.
— Chóng Lớn cân
— Dễ ngủ yên
— Trị phong ngứa.
Bán tại các nhà thuốc tây.

UNIGEST CAPSULES

Thuốc nhập cảng từ Anh Quốc
Trị bịnh Bao tử
• sinh hơng
• ợ chua
• ăn không tiêu
• đau bao tử
• đi cầu bị trong bao tử
• bịt bao tử
Các đau có chất
Polymethylsilicone 250 mg
LAN DÂU TIÊN DÙNG Ở VIỆT NAM

Uốn kết nhuộm ?

— Nhận kết tóc và sửa đủ các kiểu kể cả tóc cho các ông sói đầu Có tóc giả bán và cho thuê Nhận trang điểm cô dâu.
— Nhân dạy nghề cho ai muốnmở tiệm hoặc làm thợ chánh(có chỗ trọ)
— Nghề thuật tuyệt mỹ của nghề uốn tóc là : 1) Biến chế làn tóc thành nhiều nét 2) Cắt tóc ngắn (tóc tăng dao.3) Chải kiểu tùy theo khuôn mặt, theo mầu trong tạo chi Tây Phương (cổhàng thêm mầu đỏ quý Do ba Thầy Ái chuyên viên hầu làng đã nhiều năm thực tập tại Pháp dâm nhận, Đang được tín nhiệm trong giới phụ nữ Việt và người quen ở Saigon. Lính chuyên làn tóc bị hư và chẩy. Dùng toàn mỹ phẩm của Pháp, Mỹ. Có máy thổi làn tóc đó sức sống. Địa điểm thành lịch gia đạt chung. 9 đường H3 van Ngô Saigon 2 (phía trước mặt của Nam chợ Bến Thành) Đặc biệt thợ Bây làm việc tới 10g đêm. Giữ gìn cẩ

TIÊN TRI THÁI DƯƠNG

— Thâu triệt tương lai.
Để giúp các bạn thành công mỹ mãn trong mọi việc : Công danh-Tài lộc-Tình duyên.
— Nhận trị Bịnh ĐIÊN và giải trừ BÙA NGẢI theo khoa học huyền bí.
Đặc biệt có nước hoa Tình yêu và bịnh phức, Thương mãi, ngoại giao. Bùa Hộ mạng. Gọi người đi xa vắt, xem thời vận.
76A Cô xá Đô Thành Saigon (vào thăng cổng chính đường Phan Thanh Giản 200m có rẽ quẹo trái 10 m) cạnh dốn rành sát Vườn Chuối.

SOI CẢN MẠNG Thời vận-duyên phẩm

Không hỏi vấn hiết tên tuổi, nghề nghiệp y mỗi vấn đề... (Tùy bộ hỏnhập)
Khỏi lo !
Có thước thần tri bịnh đến
Ho ra máu,nám phổi, thổ huyết
Nhức xương, Nhức đầu, Nhức mỏi, Nhức Gân Mắt, Mũi Mắt, Bại Đường, Ghẻ Lở... (Tùy nghi phục dược.
Hỏi nơi : VIỆN PHÁP CHỮ số 134 Trần quang Khải Tân Đinh Saigon 1. ĐT 22839.

SONG THAO

- SINH HOẠT MỌI NGÀNH KHẮP NƯỚC
- ĐÓNG GÓP ĐỊA PHƯƠNG
- LÀNH MẠNH XÃ HỘI

THỨ TƯ 29-8-73 ▣ Phụ trách : TRƯƠNG CAM VINH

CHUYỆN MỜ ÁM TẠI HTX PHÚ YÊN

GẠO NHẬN TỪ TRUNG ƯƠNG ĐEM PHẦN TÁN TỪNG NHÀ

☐ Vợ con cảnh sát, giáo chức ngồi chờ trước đị điểm bán gạo, nản ni vằn không được mua

(TIẾP THEO và HẾT)

▣ TAM-BIỆP

Theo tự tiến lộ của 1 giỏi chức thân thiện trong HTX thì Ban QT đã được Trung Ương phân phối cho 2 trăm tấn gạo để nhượng cho toàn thể công chức Phú Yên, nhưng khi nhận lãnh BQT/HTX đã tiếu thụ ngay tại Saigon 80 tấn và 46 lượng gạo về PY là 120 tấn. Tính theo giá gạo cho đem ngoài thị trường thì các đồng điền HTX/PY đã có một số lợi tức đáng kể :

- 1 kg : 160đ — 105đ50 : 54đ50.

Số lợi tức thu được của 80 tấn gạo lợi ra thị trường :

74d50 x 80.000kg = 5.960.000đ

Muốn thanh tra số rang việc làm phi phấp của 1 số giỏi chức lớn đem trong HTX Chính quyền chỉ cần tập trung số thẻ đã mua nhân(s) cho số gạo được nhượng hoặc nếu bạn cho tập trung cả số thẻ không được mua vì chưa lấn không nhận đợi mà không được mua Số gạo CC không mua do HTX không cung cấp với lý do chưa nội chất nay hiện nằm ở đâu. Phần chăng Ban QT/HTX ám mưu bạp thức hóa số lượng 80 tấn gạo để thu tiền ra thị trường ? Một việc làm có quyền khác là số gạo đc Trung ương phân phối khi về đến PY được chia đa nhiều nơi gởi tại nhiều tư gia, và từng một số lượng gạo trong số 120 tấn cũng bị lọt ra thị trường Tuy Hòa. Ngoài ra ngay trước số 160 Lê Thánh Tôn nơi phân phối gạo một số vợ con cảnh sát nhân viên trong BQT đứng mua Thế TT với giá 600đ cho kỳ phân phối gạo này đã những người chỉ lấu quá mà không vớp mua được, sau khi bị đem vào trong cho người đứng bán chỉ lát sau mang ra trả.

Ban QT/HTX/TD/TK công chức PY hăm hại gia đình công chức

Ngày thứ tư 4-8-73 nhiều vợ con các anh em CS Giáo chức v.v... ngồi chờ trước cửa Jia điểm bán, nản ni dài cả lưới vì bạy nay mượn được tiền nhưng ngày hôm trước không mua được gạo với lý do quá đông người. Các bà đã khóc rong kể lể quá mãy ngày chờ đợi trở thành vòng đã trắng, trong khi đó phải bỏ con nhỏ liên tiếp mà bán vội hy vọng có gạo với giá chính thức để ăn được no lòng. Tất cả bình đẳng đưa tiền của cái gọi là Ban QT/HTX/PY đã và đang hăm hại gia đình công chức đang trong cảnh lối rối vì vật giá gia tăng, bộ đã mình trong cuộc nghiệp cơm của con cái anh em Công chức nghèo. Trước việc làm phi phấp của Ban Quản trị HTX/TD/TK Phú Yên, thành cầu các Cơ quan Chính quyền sớm cho điều tra và có biện pháp mạnh đối với những con chiên ghẻ đang lạm dụng thời gióng mây công chức đã đi ngược chủ trương của Đảng và Chính của Tổng Thống VNCH đề ra.

TAM BIỆP

BÊN LỀ HIỆN TƯỢNG PHẬT NỔI

ĐỒNG BÀO CÁC NƠI VỀ DỰ LỄ cung thỉnh cầu nguyện đức Phật

BÌNH THUẬN.- Mười lăm ngày sau khi phát xuất hiện tại đồn Kim Bình, đồng bào tức các tỉnh Nha trang Phan Rang Đà nẵng, Saigon vân tân rải rác về Phan Thiết hành hương, đưa ăm của những lời cầu đại chúng đứt, thì sáng 19-8-73 hàng vạn đồng bào Phật từ các nơi đổ tới, vượt chiếc chiến đấu đại lễ cung nghinh tôn tượng Phật Cầu nguyện quốc thái dân an. Trước đó 4 hôm chính tôi được tin ngày đại lễ sẽ được tổ chức vào 8g30 sáng ngày chủ nhật 19/8/1973. Ngày 18/8/1973 lúc 19g chúng tôi đã có mặt tại bảo đoàn ĐĐ9/NQ.Ung và Đại úy chiếu phó Thiện Giao cùng là yêu điểm trường Phú Long. Trước đây, trong những ngày đầu, Phật xuất hiện gây chấn quân sự thân quyền nơi đây binh như có ý định để đồng bào lễ Phật lúc cả bàn đêm, nhưng cuối cùng ý định đó vẫn phải bị bỏ vì vấn đề an ninh tối đa cho đồng bào.

Rồi bắt sáng ngày 19-8-1973 đúng đã đến. Chúng tôi thức giấc cùng nhà bảo đoàn chúng tôi lúc 4g. 9g30 sáng 19-8-73 phái đoàn Phật giáo thuộc tỉnh giáo hội Phật giáo VN thống nhất tỉnh Bình Thuận đến cùng toàn thể quân khách. Trong hầu không riêng bát nhã đồ đồn dân. Buổi lễ cung tỉnh và ra mắt đức Phật được chính thức bắt đầu bởi 9g45 sau lời cảm tạ của 1 vị đại diện đan kp Kim Bình và những bài tố niềm khích đạo chung của giáo hội với đồng bào kp Kim Bình có cơ duyên tìm được Phật. Tuy nhiên nay Thương Tọa chánh đại diện giáo hội PGVN/Thống nhất cùng với nguyên cùng nhà ước nguyện của đồng bào địa phương là sẽ thiết lập một ngôi chùa tại địa điểm Phật hiện đồng thời thượng tọa cũng nhắn mạnh đến yếu tố quan trọng là làm thế nào bảo vệ được tượng Phật sao ahi ngôi chùa chính thức được thiết lập trong những ngày sắp đến. Đó là trách nhiệm của bảo hộ, đồng bào địa phương và nhất là hội đồng bảo tàu sẽ ấp. Đồng người bình hương đã ra về trên lối mòn đọ. đạo chưa cây 8 tiếng, ông nghe lăng đọng, thanh thản vì các trái kinh nơm.

A Di Đà Phật. VPST/B. Thuận

ĐẠI HỘI MỀ CỐC

Thương gia ổn định thị trường lúa gạo

BA XUYÊN.- Được biết trong tuần qua tỉnh Ba Xuyên mở một cuộc hội nghị khẩn cấp với Hội Mề cốc, các chủ chánh, chủ xay máy xay lúa trong toàn Tỉnh. Buổi hội gồm có hơn 120 người đại diện quyền chủ tọa của Đại tá Tỉnh trưởng Ba Xuyên.

Thành quả buổi đại hội là các thương thương, Kỹ nghệ gia hiện hiện đã đồng thành chấp thuận và cương quyết thi hành sắc lệnh pháp sắc đây áp dụng tại địa phương.

— Giữ vững giá gạo địa phương vào giá 1 tạ (100kg) 12.000đ để giúp thành phố ổn định thị trường lúa gạo.

— Kiểm soát chặt chẽ mọi vụ di chuyển lúa gạo để khỏi lọt vào tay Cộng sản.

— Các nhà máy xay lúa trong tỉnh phải xay 24/24 giờ mỗi ngày để có gạo bương ứng cung cấp cho đô thành và dùng tại địa phương.

BẤN GIÓ

TA VẤN CỬ ÂN

Không ăn thì đói Điều đó ai cũng biết. Nhưng đã no mà cơm ăn thì gọi là tham. Kẻ đã tham ăn mà làm khổ người khác, giựt miếng ăn trên tay, trong miệng người để mà ăn, tạm gọi là tham nhũng Bị người khác vạch mặt, chỉ tên, khuyên bảo đừng ăn mà vẫn ăn thì gọi là hốn mà lì. Kẻu đã có đủ những tính xấu ăn tham ăn hốn mà lì nhũng loạn vì lẽ lợm thì quả là hết thuốc chữa. Ta vốn là người nên bán chất hiền không muốn bán ai mà chỉ muốn bán gió. Cục gạch nêm dưc cho còn phải chợy hướng hộ to bán chi thiên bàng đạn dự luận. Con người muốn thành nhân phải biết sợ vì «Trăm năm biađã thì mồn ngàn năm bia miệng vẫn còn trơ trơ»

Nghe anh bạn ta ở Bình Thuận kể rằng tại nơi anh ngự có một thư lại mặt tráng được tiền cư làm quan, đám tùy tùng quen miệng thường gọi là ông Phó. Phó đây có nghĩa là phụ tá, là số 1 dựng sau lưng ông số 1 chứ không phải là phó may, phó nhóm, phó cạo như người ta lầm tưởng. Tên ông Phó là Cầu theo tiếng Trung Hoa là số chín, số hên. Bằng chứng là khi mới đến nhậm chức tại huyện «Con Rồng Nước» ngài đông vai người tay trắng, vui vẻ đi vay từ 5 bốp, bảy giờ quen, nước quen cái, quen gạo, quen dương, quen xăng, quen bột mì, tay quen Phó đối trắng thành đen và dân đen đốt chứ nên gọi lầm Cầu là Cầy. Mỗi gia cầy, rựa mận đưa quan lên chức «ngựa xe như nước», đối xe như thay áo. Mỗi lần thay áo, ăn lại mới thêm và tiền lại nhiều thêm. Chuyện thay xe giống như đổi vợ chỉ có kẻ tâm phúc là B. Râu mới biết. Để thể hiện tánh lì, quan bảo : «Ta đông đói Vì tiếu Bảo số lâm tới Lộc dinh Công lúc đó còn ai trên đầu ta nữa».

Chuyện nghe xong tay chân rả rời, đưa sùng cho bạn ta bán giữa tam tình Vi tiếu Bảo.

XA THỦ

ĐỒNG TIẾN XƯA VÀ NAY

HÀNG CHỤC NGÀN MẪU ĐẤT ĐƯỢC KHAI THÁC LẦM MÙA

☐ Vùng đất lành dân cư sống sung túc, thuyền bè ra vào buôn bán tấp nập

KIẾN PHONG.Quận Đồng Tiến là phần đất đai gần Trung tâm Đồng Tháp Mười tỉnh Kiến Phong Trước kia nổi tiếng vùng ma thiêng nước độc, lau sậy ngút ngàn, rừng chưa sanh biết, rắn độc nơi thích nghi sản xuất loại chuột rắn, chim, cò, le, lăng bê, gà đồi, ốc cau, chang nghịch lâm 8 đế trăng lớp trong đám rừng chim, nên người ta gọi là «Trăm chim cho đến nay vẫn truyền tụng lại câu :

Muốn kêu như sáo thổi
Đìu lội như bách canh
Có mực thanh tinh
Rắn đông biết gây

Với lời truyền tụng nay đến nay làm cho người chưa từng đi qua chưa từng biết địa danh ĐồngTiến, mà nay nghe 4 câu truyền tụng trên phải lũng mình, rợn tóc gáy.

Hơn ... Quận Đồng Tiến sanh sau đẻ muộn, mới mất chập đôi năm 1959 với gần 200.000 người kể cả đồng bào Việt Kiều Hồi Hương mới về cư ngụ. Quận Đồng Tiến gồm 8 xã 19 ấp với khoảng 8.000 nóc gia.

Vì Tôn giáo thì người dân ở đây theo đạo Phật giáo Hòa Hảo 60%, Đạo Công giáo 20% Theo Phật giáo có truyền 10 / theo Tôn giáo Cao Đài. Số về các xã chỉ có xã An Long là xã thủ chủ và đông đúc dân cư hơn tôi mới đến xã Phú Yên xã Quận lỵ, xã Phú Thành, Phú Hưng, Phú Cường, Phú Thọ.

Những thành quả mở mang của quận Đồng Tiến

Quận nầy cũng có nhà máy xay lúa, lò hơi nấu, máy nước đá, tiệm vàng và các phố sá, quán café bán buôn tại xã An Long của trù phú và thịnh vượng hơn các Quận khác.

Về mặt nông sinh hoạt của dân cư ngày nay, Quận Đồng Tiến quả là một vùng đất lành dân cư sống sung túc, mức sinh hoạt phân thịnh. Thuyền bè ghé cảng ra tấp nập buôn bán, Không tránh nhỏng chở chuẩng, Đưa mua cá, quý vị vì các bạn Longtiên bờ kinh Đồng Tiến, nhìn chuyển bọc gió nhẹ nhàng trên sóng nước mênh mông. Từng đoàn tắc rắng, loại thuyền gắn máy đuôi tôm nổi đuổi nhau thay vô ra, thình thoảng nổ ầm đoàng kinh nhỏn con rắn không lỗ trốn mình cũn khúc. Tiếng máy nổ rả ràn tai, như cuộc hành quân vì đại của quân đội, trên trời đoàn máy trắng và bầy Bồ rất sợ qua lại lên xuống trông xa xa như

Lê khai kinh trong ngày Hội lớn cung thỉnh Đức Phật cầu nguyện quốc thái dân an. Hình trên Thượng tọa, đại diện tăng ni Phật giáo tỉnh đang cử hành đại lễ ngày 19-8-73. (xem bài trên)

Ảnh VPST/BT

Ý KIẾN BẠN ĐỌC :

BỘ CÔNG CHÁNH NGHĨ GÌ VỀ TAI NẠN 14 NGƯỜI CHẾT OAN Ở BẮC HẦM LUỒNG

☐ Sơ đồ Hầm Luồng phải chịu trách nhiệm trực tiếp về tai nạn thảm khốc này

▣ TÂY GIANG KHÁCH

(Tiếp theo)

Khi chiếc Bắc thứ tư cố tách bến Mê Cây khoảng 400 thước thì giông gió nổi lên rất mạnh do ảnh hưởng của trận bão Georgia tạo ra những đợt sóng rất lớn. Chiếc Bắc chạy gối theo sóng nên bị nhồi lên nhồi xuống, khiến chiếc xe đó Á Đông lắc qua lắc ại tuột «anh» thối hụn rồi chuẩn xuống sông chìm lỉm.

Dư luận hiện hãi xôi nổi, và cho đến giờ nay người ta vẫn chưa thể quy trách nhiệm cho ai : Sở Đo Hầm Luồng hay hãng xe Á Đông.

Theo sự điều tra ký mi của chúng tôi thì chiếc Bắc 4A-25 đã chở hơn đó những tiêu chuẩn tối thiểu để bảo đảm an toàn cho người sử dụng.

Tài xế Đặng văn Nauu đã xác nhận đầu tiên Bắc theo hành đã sau đây :

Chỉ nhìn qua sự sắp xếp trên, ai ai cũng đều ngay lối lầm kỹ thuật của 1 công sự sắp xếp như trên lắm. Bắc tách bến thì mà bàn đã 2 đầu phải được quay lên cao đồng thời 2 cái gối sinh sắt nặng phía những bắt chặt có thể xây ra bất bảo đảm an toàn cho các tư vấn đang Bắc.

Lại nữa, theo nguyên tắc mỗi khe do quy Bắc là phải vừa đủ phù hợp hành khách vừa đủ, chứ thế mà ngày hôm đó lại có một số đông hành khách chỉ ngồi trên xe, khiến chiếc xe đã nặng lại nặng thêm mất thăng bằng chiếc Bắc

(CÒN NỮA)

Học sinh Kiến Hòa du khảo Bình Định

DI TÍCH LỊCH SỬ CẢNH VẬT THIÊN NHIÊN

TẠO NIỀM VUI CHO MỌI NGƯỜI

▣ Trần Như Vân

BÌNH THUẬN.- Sáng 11-8, 1 buổi sáng đẹp trời, 5 xe GMC của Quốc Văn 2 chở đầy nhóc 150 học sinh và giáo sư thuộc đoàn Du khảo tỉnh Kiến Hòa từ trường Sư phạm Quinhon đi thăm Lăng Vạ Tánh.

Mùa nắng Quinhon nắng dữ dội. Nhưng hôm nay trời rất mát chỉ không nắng mấy. Phái đoàn được sự hướng dẫn của Sở Học Chánh Bình Định. Để tăng cường cho phái đoàn hướng dẫn du khảo, Sở Học chánh Bình Định có mời Thiếu Tá phân hội Học sinh Quinhon các vấn thị sĩ tham dự để thuyết trình và giải đáp những thắc mắc trên phái đoàn du khảo.

Sau khi vượt qua những đoạn đường gồ ghềnh của miền quê An Nhơn, đoàn du khảo đã tới Lăng Vạ Tánh lúc 11 giờ trưa. Trước khi bắt tay vào cuộc khảo sát phái đoàn được một vị giáo sư trường trung học An Nhơn trình bày sơ qua về di tích lịch sử nầy. Vạ Tánh tên vị quan võ thời Tây Sơn. Sau đó phái đoàn du khảo Kiến Hòa (gồm 38 vị giáo sư và 112 học sinh) phân tán mỗi đề khảo sát.

12g30 đoàn du khảo lên đường về tỉ tuyên Nguyễn Thiếu. Đây là 1 cơ sở quan trọng của Phật giáo miền Trung mà Đức là Thượng tọa TSĐ. Thượng tọa bắc hàng ông lên 5g. 1 vị tu sĩ đại diện trình bày tổng quát về Tu viện này. Theo vị tu sĩ này thì tu viện Nguyễn Thiếu đã đạc tạo rất nhiều tu sĩ Phật giáo hữu danh. Hiện tu viện đang trồng phá trồng.

Sau đó vị tu sĩ này hướng dẫn đoàn du khảo đi thăm Thắp Bình Đế (Tháp Bạc).

Tháp Bình Đế tọa lạc trên một ngọn đồi cao, xung quanh Tháp vẫn chưa đổ trước đây là bản doanh của SĐ 22 BB. Vì 1 số do đó nên đã hạn chế bước chân của khá nhiều du khách. Nay SĐ 22 BB đã dời đi một nơi khác nên du khách đã thăm được phần nào vườn mơ.

13g30 trong lúc các em vẫn say sưa tìm hiểu thì một hồi tù và vang lên. Đó là hiệu lệnh tập hợp của các em. Chưa đầy 1 phút đồng hồ sau tất cả đã tập hợp và điểm danh xong. Ban đầu chỉ bắt chạy 10 tuần thân kỷ luật của các em học sinh Kiến Hòa. Tập hợp xong các em lần trở xuống núi để đùng cơm trưa. Bữa ăn thực sự nhạt hương hấp và thiếu vắng đi. Ăn xong các em còn có tuổi cây ăn trăng miệng.

Tiếp theo đoàn QĐ thuyết trình về các di tích Cảnh tại Bình Định. Bài thuyết trình thật công phu và súc tích. Sang phần thảo luận các học sinh Kiến Hòa đưa nhiều câu hỏi hóc búa và thắc bay. Đoàn chuyên môn phải thêm bao hăng thì bị đoàn du khảo tuyên bố tạm ngưng vì thời giờ có hạn còn nhiều chương trình phải thực hiện.

Đường đi từ Nguyễn Thiếu tới Gành Ráng trăng nhựa thật tốt, đi thăm 4m. Nhưng từ Gành Ráng vào Qui Hòa đường nhựa bắt đầu bể trên lưng ngựa, bụi đất mù mịt.

Đến Qui Hòa vào khoảng 4g chiều Soeur Giám học của bình viện vui vẻ tiếp tân đoàn. Trước khi đi thăm bệnh viện Soeur trình bày sơ qualịch sử của Bình viện. Sau đó soeur đưa đi quan sát 2 bình viện của Qui Hòa cách nhau khoảng 1 cây số. Bình

GIẢI TRÍ HÔM NAY

REX
Chính Đông Bên Đường Kinh Đô chiếu với Kim Cương, Kiều Chinh, Thanh Bình, Mai Hai Vi Lan

MINI REX – A
(141 Nguyễn Huệ Saigon)
Le Chat à Neuf Queues, James Franciscus, Catherine Spaak, Karl Malden, mầu tiếng Pháp PB Việt

MINI REX – B
(141 Nguyễn Huệ Saigon)
Le Chat à Neuf Queues, James Franciscus, Catherine Spaak, Karl Malden, mầu tiếng Pháp PB Việt

KIM ĐÔ (Chu Ông Lãnh)
Từ 2-9: Chiếu phim chưa lộ (Hồ Lãnh Chúa Xa Dy Nhật Ac Giang Hồ Tiêu y 1 Tranh Lý đại Long 2) Tình Tình Hồ ng Tử Phim Điều Nhân (Cả 2 mầu Scope)

QUỐC TẾ 345 Phạm ngũ Lão Gateway (Cam Bẫy) Steve M Queen Ali Mac Graw mầu Scope phụ đề Việt

NGUYỄN VĂN HẢO
Mang Đôi Mang tục Hồng Kim Đôi khách, Trương Đực, Long Bình tiếng Trung Hoa phụ đề Việt Hoa Anh

VĨNH LỢI
Dr. Lao Pour Pour Les Braves rot Clint Eastwood, Lily Savalas, Donald Sutherland, Sp. PB Việt

CAO ĐỒNG HƯNG (Gia Định)
15 Tôn Đức Thắng (Trương Lu. Pk. Đô 2) Nhà Hy Mưa Sa. Tiếng Hồng Kông, Đang, Pathé Lưu Sp. Mầu.

THANH VÂN (Hoa Hồng)
1) Đại Ái Thiết Chi Quyền với Bịch Long, Ly Thanh. 2) Ngang cuồng tứ tuổi trẻ với Jean Dean Natalie Wood

NGOẠ LONG

(Tiếp theo trang 5)

Vì bom nổ chậm HK đã lại nhà NS "Dung" muốn nói đây là nơi chung cư cực đông dân sinh vì bom mà đến tự đã bắt chước dân mũi lo, triệu phú học lâm sang, vung vít tiêu xài vì đồng tiền lâmsa không đó nhỏ nước mắt, để rồi «anquen nhỏ không quen». nên Mỹ nó đã rút sẽ hết, chẳng còn đáo đầu ra đồng MK nên mới lo... chạy rối cả đám.

Cũng do đó mà NS Dung mới nghĩ rằng, đâu có thay đổi các ông Tổng kích tại Lao Tăng thua vụ thì cũng vậy thôi. «hãt bể đánh Cộng sản tạm nên thay ra để những ai đã quên nhỏ đến sống «bom no chậm HK» bao giờ không thất lung bước hung nhỏ đến... rang chịu và chịu rết rồi no cũng quen ?

Vâng. Chẳng tôi đã có phân sáo đồng y với NS Dung về «luật nhịn ăn, đó cũ đều nhịn ăn mặc, nhịn ăn cơ hơn thế lâu bị được rồi, ăn nếu đến phải nhịn... si kê nữa mới lâm sao lấy ?

Bởi vì ông cố chỉ bom vô đâm HK đã lại, đặc biệt có thể «BOM V» vô tay ông... ông đã đến ma chẳng tài xin đưa ra cứ tăng cho ông... ông John K. Herson Giám đốc Hệ... là hãy... nhân lấy... nhân lấy mới đường trẻ con lại ở Vung Tàu đã nói.

«Phần lớn giới trẻ VN nghiện xì kê cũng vì ảnh hưởng bởi Quân đội HK» (theo báo ĐDT 16-8-73).

Đó ! Sẽ kê cũng là 1 thứ bom nổ chậm của HK để lại cho dân chúng ta nữa đấy mà công cục «Bài trừ ma túy» trừ lâu chánh phủ VNCH cũng đã đưa nó lên hàng Quốc sách, mà chẳng như đến nay vẫn chưa đầy lui được cái nạn này.

Chính ngay trên mặt báo «DÂN CHỦ» cơ quan ngôn luận của Đặc cảm quyền, số ra ngày 24-8-73 đã phải có bài phỏng vấn ông Giám đốc Nha Y tế học đường về các tổ chức dụ dỗ, ép buộc Học đường ma túy, và chính Bác sĩ Nguyễn Minh Lâm đã phải có lời yêu cầu : Bán bỏ bọn con buôn sắc nghiệt đó.

Ý bì ra, chẳng Đặc cảm Bài trừ ma túy đã đến đâu, cũng có mỗi Con Ma vẫy đang lem lói vào tận các học đường ma cùng biết các ông «Văn hóa giáo dục» có biện pháp gì chưa ?

NGOẠ LONG

Tiếp theo A trang 3

phẩu trợ cấp bằng cách ủy quyền và 1 đệ tam nhân lãnh thay, tạo ra tình trạng «cuộc cơm chiều» của cô quá phù tự sĩ.

Mặt khác theo tin HT, vì vật giá lên thăng khiến các dịch vụ thương mại bị trì trệ nên sự ưu chuyển tiền mặt sạch tại QK 4 đã bị giảm thiểu 30 tới 40 l, sau khi sáng nhớt giá.

Vấn đề tin trên thì các nhà cung ứng sáng nhớt cho rằng bề và mỹ nhân tâm đã giảm thiểu nửa lượt khoảng 3 kể từ khi sáng nhớt bán với giá biểu mới tại miền Tây do sự di uyển trên sông rạch tại QK 4 đã bọc đầu chung tự động, giới hạn các đu tính hình an ninh thủy lộ nhà quan.

Nhắc lại, các xe đò đã rồng loạt lên giá 30% sau khi sáng nhớt có giá biểu mới.

Tiếp theo B trang 3

sự xúc phạm nhỉ bì nhằm làm lịch lạc hình ảnh bất bình xâm phạm của Chủ biểu tượng tối cao của đức tin và lòng kính mến của chúng tôi.

Đức giáo hoàng nói tiếp: «thật bất hạnh, một thị trường sách báo phim ảnh khiêu dâm đang ngày càng bành trướng một cách rõ ràng để đáng ở ngoài vòng chu không ai tìm cách ngăn chặn lại. Đó là một nguyên do của tình trạng vô luân hiện tại».

Tiếp theo C trang 3

tăng thời chiến.

Số thanh niên nói trên, được 1r, 18 chế cho: vào làm việc cho Đồng, sau phải đóng tiền hàng tháng cho tổ chức mà không ai đảm tổ cáo, do đó, mỗi tháng cứ Trung tá thâu vào hai lớp tiền, «cả hai» thêm «của thành tiền quân đội, cả tiền tiền lâm tân.

Tiếp theo E trang 3

thường, thiếu ở «xếp» ngăn lại và khi thức khêu hiểu để làm hòa Quân Cu, vì thế trận đầu tới nên sót rác và nhàm chán.

Mà đầu tân công đã bắn suất 90 phút của trận đấu, nhưng thế công lại quá vụng về thì đa lot 1 bàn duy nhất ở phút 16 của hiệp nhất, khi Sơn (H1) đưa đầu tha bình cho T. Anh (HT) để rồi anh nảy trả lại Sơn 1 lần nữa trong cảm địa địch, thủ môn Cuba (QC) vì «bắn chân» để Sơn (H1) lượn lờ dốt phanh vào lưới. Thành thông QC cũng có mở các đợt thắp công, nhưng không có gì ngay hiểu. Trận đấu kết thúc trong sự vỗ cái của khán bên, cùng sự thất vọng của khán giả có mặt trên sân Cộng Hòa chiều chiều nay.

Trận mở màn QĐ4KQ đã thắng 1 cách chật vật trước đoàn TT. Ng. thắt Học với tỉ số 1-0, trên đầu điển ra thiếu phần hay đẹp vì nhiều đự bộ.

Tiếp theo D trang 3

NV giải nhiệm Nghị viên Lê Thanh bước HĐIX Huế vì lý do vắng mặt liên tập trong các khóa họp cũng như không chịu thi hành nhiệm vụ Sớp trong phế mà không có lý do chính đáng.

Nhắc lại Nghị viên Lê Thanh mới đắc cử và được họp thức hóa vào khoảng tháng 7-1972.

URGENT WANTED

☒ NEED FLUENT ENGLISH OR JAPANESE SPEAKING EMPOYEES (MALE OR FEMALE). THE APPLICANT MUST BE SINGLE ACTIVE HAROWORKER PLEASE SEND PERSONAL DATA AND NEW PHOTO TO P.O. BOX 326 SG.

☐ ALSO NEED PERFECT SHORTHAND AND TYPE-WRITING SECRETARY.

CHƯƠNG TRÌNH TRUYỀN HÌNH THỨ TƯ 29-8-1973

Việt Đàng Tân số 9

18g00 Đại hiệu—Quốc kỳ
18g15 Tin ngắn
18g10 Thể thao quốc gia
18g45 Sinh khoa 15 năng
19g00 Thông tin
19g10 Hồ quảng Khách Hàng
19g00 Tin tức
20g30 Hồ quảng tiếp
21g00 Hình ảnh
21g10 Hồ quảng tiếp
21g30 Điểm báo
21g40 Giải đáp thể vụ
21g50 Thời sự truyền hình
22g00 Thời sự quân đội
22g10 Hồ quảng tiếp
22g30 Tin cuối cùng
22g40 Hồ quảng (đoạn kết)
Đại hiệu—quốc kỳ

TOÁN LÝ HÓA 12A, 12B
3-9 CHIỀU 4g TỐI 7g **VĂN HÓA** 187 Gia Long Saigon

Trường Văn Hóa 187 Gia Long Saigon
1-9 12A, 12C sáng chiều tối
11C, 11A sáng 10A, 10B chiều

4-9 Trường VĂN HÓA *187 Gia Long* PHÁP VĂN (NGGS Phap: MmeChristiane)
— MAUGER 1: Vocabulaire 2: Grammaire 3: Micro Conversation
— BÀM TRONG: Thích hợp cho HS SV chuẩn bị đại học, du học

3-9 Lớp mới Chiều và Tối tại **Toán Lý Hóa 11AB, 10AB Trường Sơn** 129 Lê văn Duyệt SG.

3-9 Hướng dẫn Đại Học
— Hước cho SV chuẩn bị Du Học, vào ĐH Khoa Học, Nha Y Dược.
— GV Đại Học: Ng. thanh Long, Ng v Thanh, Ng Lộc, Võ công Tuấn.
— Đặc biệt: GS Ngoại quốc hướng dẫn phần ngoại ngữ.
— Sĩ số giới hạn — Học phòng lạnh — Chỗ đỗ xe an toàn.
GHI DANH buổi sáng: 14 Cao Bá Nhạ Sg. (góc TH.Đạo. Công Quỳnh)

CHUYỆN MỖI NGÀY *(tiếp theo trang 3)*

Tông, tự tin không kém NS Phiên về cuộc bầu cử, đã sách cập lăng lẽ đi một mạch từ xe hơi lên tiền thăng phòng làm việc. Hôm nay ông bỏ áo v o quần coi gọn gẽ hơn mọi bữa.

Vấn đề đầu não ngăn của Hành Pháp và nay là của đảng nhà nước, Nghị Sĩ Đảng thường làm việc chết Lô tô 11 giờ trưa đến tối mịt mùi bỏ về tha hao hay bỏ giấy khác chứ chưa bắn vệ ngay bếp lửa gia đình.

NS đối lại khêu khêu Phạm văn Tâm 60t còn biểu dương sự đọc đáo toàn vẹn hơn nữa. Trong khi các NS và ký giả đối ẩn quanh chiếc bàn tròn ở cầu jac bộ thì quông im lặng an vì ở quây giải khát một mình, hớp tô mi sợi song bỏ ra ngoài «tọa lạc» ở thêm của phòng khách, ông ngồi cực cảng ở tam cấp để «tiếp» NS thân chính

— «Chúng nó» thấy tôi ngương không dám nhìn, thật mà!
— Dạ, «chúng nó» đây là ai, thưa NS?
— Các vịn rạo!
— Tư đây đến ngày chính thức ra đi, NS còn để dự «nói» sinh hoạt của TV không?
— Có cứ yên chí tôi còn nhật tả đến ngày tiếp đón các tân NS
— NS có tin rằng các nhân vật mới sẽ thái lượng pro mới vực dậy sống ở TV?
— Dạ, sẽ như ba ngày!

Ông vân ngang như thế.

Báo chí nếu đăng ý trang lớn phát biểu của ông chỉ có nước tịch. Lời cùng kích của ông trước điển dân sắt liệt, thâm thúy, tự tưởng mốc nói nhau «hắc như sách sắt, viết gon sẽ thành số nghĩa viết «sách» lại cang vô duyên hơn. Một nhà báo «đoạn» rằng nhà chức trách sẽ «truy thu» các lời phát biểu của ông, tức ông còn là NS đó... phạt và Ông cười. Sáng thủ nhật, 1 lá trẻ con bắt đầu leo lên mui chiếc xe Honda Pansial của ông đậu cách tư thất vài chục mét đón nghịch để nhắc nhở rằng quyền bất khả xâm phạm đang lân bối chân đời. Vẻ tinh ách mỹ ông cùng cười.

Mặt khác NS Trần ngọc Oanh chủ tịch đề thành bộ đồng Dân chủ vào cùng ngày đã ngỏ ý hy vọng các tân NS thước đồng hòa sẽ gây khó«các» cho TV qua một lề lối hành động thông minh, lý luật và đưa nay sẽ kích thích phía đối lập sắp xỉ lạ hàng ngũ chặt chẽ hơn. Nhờ đó, ông tiếp, các đạo luật sẽ được thảo luận lý luồng hơn.

NS Hoàng kim Quí (sáp đi) trái lại đã bày tỏ sự hoài nghi. Ông nói các NS 1 m nên chuyện, hay khoác tiếng những chỉ tùy thuộc bằng cấp, chức vụ, khả năng mà con ở tinh thần lưu tâm đến đời sống các thật của người dân.

NS Qui cũng không quên phát pháo DB Hồ văn Xuân là «đưa vô lỗ, thiếu sự tương kính tôi thiểu», để trả lời DB Xuân đã mạt sát TV: «Mấy tháng chạ giả không nên sẽ». Lời nói Vũ được ông Xuân đưa ra nhằm công kích TV đã biểu quyết một kiến nghị đòi Hệ viện hoạ khảo luận dự luật bãi bỏ thuế TVA của TV.

Trong khi ấy NS Nguyễn đức Quang mình ở trong phòng khối đọc lập chờ gặp NS chủ tịch Huyền có lẽ để kiểm điểm binh mã, chiến lược và chiến thuật trước 1 tình thế gay go mới. Lđ: ấy đã 12g trưa

Toán Lý Hóa đặc biệt 12AB mới
4-9 HOÀNG ĐỨC, 25/14 Bùi Chu Saigon
Dạy bổ túc: 7-8-9-10-11AB (Lớp 10 hs)

Only TWA gives you so much when you get to Europe or America.

This year, TWA is offering the leisure traveller more than ever before.

In Europe and the United States, the many ways we make sure you have a great time for as little money as possible add up to more than any other airline can match.

If you are travelling independently in the United States, TWA offers you accommodation that's cheaper, better – and guaranteed.

Our Hotelpass USA program guarantees you a room with bath in 27 North American cities for as little as $7.50 a night, with no need for advance reservation. All you have to do is turn up or telephone before 6 p.m. on the day concerned. We also have First Class hotels in 12 cities for $12.50 a night. All rates are per person and based on two people in a room.

If you prefer to have your reservation confirmed before you leave, TWA's Travelpass USA program gives you the freedom of 14 major locations.

That's Boston, Chicago, Denver, Honolulu, Las Vegas, Los Angeles, Miami Beach, New Orleans, New York, Niagara Falls, Philadelphia, Phoenix, San Francisco and Washington DC. You can have guaranteed accommodation in any combination of these places, in one of three categories of hotel. You save money on each hotel – and you also get a big choice of optional sightseeing trips and airport to hotel transfers at special prices.

In addition, you'll find that TWA is the greatest expert around in arranging custom-made tours in the United States, Mexico and the Caribbean.

Even if you're not staying in a hotel, you can have a great time with TWA's discount program.

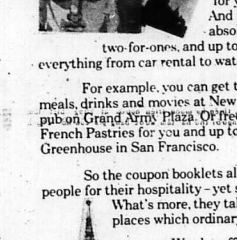

This operates in 21 cities in Europe, Asia and the United States.

You get a coupon booklet at your destination city from TWA, in exchange for your boarding pass.* And it entitles you to absolutely free things, two-for-ones, and up to 50% discounts on everything from car rental to water-skiing.

For example, you can get two-for-one deals on meals, drinks and movies at New York's famous Autopub on Grand Army Plaza. Or free champagne and French Pastries for you and up to six guests at Lehr's Greenhouse in San Francisco.

So the coupon booklets allow you to repay people for their hospitality – yet save a lot of money. What's more, they take you to popular places which ordinary tourists would miss.

We also offer great tours for the traveller who likes his travel organised.

In Europe, our Holiday Europa program gives you the kind of tours you've always wanted to take.

In the United States, our Holiday USA program gives you a wide selection of tours that take in just about everything.

All this, and a lot else, you get only by flying TWA.

Call your travel agent, or TWA.

* Any trans-Pacific or trans-Atlantic ticket or boarding pass is accepted and all benefits are being offered by participating merchants.

TWA is what travel should be.

Contact your travel agent or Trans World Airlines Inc., MEKONG EXPRESS 16 Duong Tu Do. Tel: 24452 Saigon S. Vietnam.

rao vặt

LINH TINH

Muốn Có một thai mẹo nam 28 tuổi cần chồng kết quả 1000/. Mời đến 429 Phạm thế Hiển Sg

300đ Bán 3m 1ly tuyết mưa trong cả tấm mặt. Xin mời đến số 64A Đường cùng Trương nhà đó Chợ Bến quán 11 (gần trường Đại Phú) Thời Gian giao: 1015 giờ đến 19g30

Học phí Bán công
Sáng - Chiều Tối từ 3m 6 đến lớp 12 AB Tự tập Thanh Tân, 31 đường Phú Hòa, G.Định (Ngã tư Nguyễn văn Thoại Phú Hòa) cách Ngã tư Bảy Hiền 600m.

Bán Rất tiện lợi, nhà mặt tiền khu chợ mua Bà quen, cách ngã tư Bảy Hiền 2 km, 5 – Có điện thoại, [illegible] riêng. Sau có cầu ấu mới cất xong, có hầm (3m5x1m5) garage xe có nhà trong nhà, Giá từ 5 triệu-6tr2 nước lớ ! Bà Quen (đường đi Hậu Nghĩa)

Chống trộm Đồng ... mất, xe, [illegible] Đặt ngay mất. Hệ Thống Điện Tử Hồng Hải TV Thông Tin Chống Trộm Chu Lý [illegible]

Khỏi ngay các chứng nhức mỏi, đau lưng xưng khớp xương nhức đầu, cảm sốt, mỏi hai tay, bằng thuốc gia truyền thần hiệu. Hỏi Thanh Thảo 434 Lê quang Định, Gia định ĐT 41323 hoặc 44/13 đường Vườn Chuối Saigon.

Đặc biệt
Thịt dê 9 món
TÂM DƯƠNG quán nhậu vừa tiện. Thịt dê 9 món, bạn hiền tìm nhau.
Quán Tâm Dương kinh mời 85B Mạc Khoá sau Đại Nam Ngân Hàng số 168 đường Nguyễn văn Thoại (phía Ngã tư Bảy Hiền) vào 05 thước Có chỗ đỗ xe rộng rãi an toàn.

Khánh Ly Trịnh Công Sơn
Tình yêu như trái phá con tim mù lòa ?
Chưa chắc đâu ? Người ta con khác hơn Khánh Ly và Trịnh công Sơn nhiều nữa. Mời nữ đánh cá K.L và nhạc sĩ T.C.S cùng toàn thể bì con cô bác đến đọc : VĂN NGHỆ TIỀN PHONG số 225 v. 226, để thử tìm một định nghĩa chi ai tình

Bố cáo thất tung
Con tôi Lê văn Trang, sinh năm 1947, nghề quân khuộc Chi khu Hiếu Thiện, Tây ninh, bị mất tích ngày 8.2.1966 trong lúc tiếp viện cho ĐĐ 163/ĐPQ xa Nghĩa Quân tại xã Tân Thuận quận Hiếu thiện tỉnh Tây ninh, bị Việt cộng phục kích tiêu công. Do giấy chứng nhận mất tích số 1552/CKH/II ngày 20.11.1968 của Chi khu Trưởng Hiếu Thiện.
Nay đăng bố cáo này để xin tin số thất tung cho cùng.
Cha Lê văn Nở
cấc số 0327590[illegible] Sg. 2.2.1970
tại Tây Ninh

Saigon - Huế
Quân nhân, Công, Tư chức muốn ghi danh nhập học Luật, Văn Khoa Việt Dược Học Saigon/Huế NK 72-74, nhau lo mọi dịch vụ Học Vụ. Liên lạc :
TRUNG TÂM ALPHA
Dịch Vụ Sinh Viên
197 Lý thái Tổ SG10 ĐT : 50345
92 Kỳ Con SG2 ĐT : 94709
61 Phan Bội Châu Huế
VĐH Huế phí đánh lớp 10.9.73

Đà Nẵng Bán Villa đường Ba Đình đầy đủ tiện nghi. 3 phòng ngủ, 3 phòng tắm, diện 340m2. Giá 3T. Hỏi tại 55 Nguyễn Hoàng ĐàNẵng.

Hạnh Phúc Lúa đồi suy giảm vì chúng xuất tinh sớm. Hỏi thuốc Kiên Tinh Đại Bổ Thần gia truyền, rất thần hiệu không kích thích tại THANH THẢO 434 Lê Quang Định, Gia Định ĐT 41,323 hoặc 44/13 đường Vườn Chuối Saigon.

Nghề Văn Phòng
Dạy cho ngay đi làm
ĐÁNH MÁY và KẾ TOÁN
tại trường thương mại
VÔ HÓA KHÁNH
658, Phan thanh Giản
ĐT 93.198 — SAIGON 10
Chú ý :
– Các lớp đến do chính ông bà Hiệu trưởng đảm nhận : kết quả bảo đảm chắc chắn.
– Có dạy bàn thủ sinh ngữ Anh Pháp và Kế toán cho các bạn ở tỉnh xa.
– Văn giấy học rất cũ... và đã giảm 20% cho học viên nghèo.
– Có chân đánh máy và phòng điều các lớp Anh Pháp.

Xem trang 5 : **ỐT CHỈ THIỀN** Của HIỀN SĨ CŨ

TRƯỚC ĐÂU NƯỜNG TOP
Thuốc thơa bóp trị:
Đau lưng, tức ngực, cảm ho, nhức mỏi, đau nhức do rệ thấp, bại xuội, rất cần cho sản phụ, thể thảo gia, người lớn tuổi (Có bán tại các nhà thuốc Sy.) 141/QCDP/12/72

Thuốc gia truyền
Chuyên trị bào đàm 100%
I. BỊNH SANG ĐỘC : — Bịnh nầy do Giao hợp với người có bịnh Phong Tình Hoa Liễu nó nằm ở ba bán hàng và đó như ở bộ hoặc nơi mụt như ghẻ, ngứa ngáy khi ăn nhậu đã phong độc thì phát nặng thêm có khi lan ra khắp mình. Trị Bào Đàm 100%.
II. BỊNH MÒNG GÀ.— Bịnh nầy do Giao hợp với người bịnh phong tình hoa liễu, nó nổi ở Dương Vật hay của mình. bịnh như mòng con gà. Trị bào đàm 100%.
III. BỊNH HẠ CAM : — Bịnh nầy do Giao hợp với người có gốc bịnh Phong Tình Hoa Liễu lấy sang nó phát lở chảy máu và mủ sang nhức ở Dương Vật hay cũng mình mọc nổi lên có khi lan ra khắp mình. Trị Bào Đàm 100%.
561 Trần hưng Đạo SG 2

Trừ Sạch Gầu !
Bằng thuốc BELLA
Mỗi phát mình.
Kết quả mỹ mãn (BETA)
Có bán tại các nhà thuốc tây.

Thuốc gia truyền
Bệnh trĩ và tử cung
Nội trĩ (Ngoại trĩ) Mạch Luon Tiểu ra máu mủ, thốn nhau bào mòn và sa con trẻ, bào đàm trị 7 ngày rụng trĩ ? đau, khi trị vẫn đi làm việc như thường, hết bịnh mới phân tiền.
Đặc biệt tử cung sa, lỏ, mục ngứa, đau dây chằng, huyết trắng chỉ 500đ.
744 mặt tiền Phan T. Giản. SG Ngã B ấy đi lên phía bên trái ngan Trường Học Phan Sơn Nam.

Thuốc gia truyền
BỆNH ĐAU LƯNG
Trị bịnh chắc chắn 100% đau, trị mỗi người bết bệnh có 700đ mất 20 phút bắn đau hết bệnh 5 năm không tái lại. Có thuốc thật hay đủ mộng tinh xuất tinh sớm. Liệt dương và yếu sinh lý. **744** mặt tiền Phan th. Giản Saigon Ngã bảy đi lên phía bên trái ngang trường học Phan Sơn Nam. Cứ trị đau lưng ngày mùng 5-14-23AL

PHƯỚC THỌ
(3 Đời Gia Truyền)
Trĩ YÊU SINH LÝ, ĐAU TỬ CUNG, TÁO BÓN MÒNG GÀ, NHỨC MỎI THÚI MÙI, KINH NGUYỆT KHÔNG ĐỀU, SA TRẺ, CAI BẠCH PHIẾN, SANG ĐỘC LẬU MỦ, PHONG TÍNH.
TRĨ: Nội, ngoại trĩ ra máu sẽ, chảy nước vàng, nhột bào mòn khó đại tiện lôi ra ngoài, không cột cắt. Xức thuốc đưa hết gốc - trĩ ra ngoài, 5 ngày rụng ém, vừa trị vừa đi làm, uống thuốc trị cả bịnh tái phát bào đàm, không bết bịnh hoàn lại tiền.
Liệt dương xuất tinh sớm: Di mộng, bượt tinh, bất lực trị toàn thuốc Nam. Linh nghiệm 100%.
Sa trẻ: Uống thuốc rất lên trong 24 giờ. CAI BẠCH PHIẾN.
Mỗi điếu hoặc lâu năm, vừa cai vừa đi làm không hành phạt bào đàm 100% không hết trả lại tiền.
Lậu mủ, Phong tính. Hội xuất Sang độc : Hết bịnh trong 3 hôm.
Đau tử cung : Yếu giây chằng, huyết trắng radâm đỏ, vào bôi ăn hôi ngứa, kinh nguyệt trễ sụt, lúc hành kinh đau bụng, mệt mỏi, biếm muốn lạnh cảm bào đàm trị 1 tuần lễ khỏi hẳn. Ở xa có phòng nghỉ miễn phí. Nhân truyền lại mỗi Tính 1 người. Mời lên lầu 1 Nhà mới Thủ Đức 208 Lê Thái Tổ và 58A đường Bàn Cờ cạnh Rạp Khánh Saigon3

PHƯỚC THÁI LINH
Hoa Liễu
SANG ĐỘC GIANG MAI LẬU MỦ kinh niên nhẹ cốt (đã lon trụ sinh). Phương linh được bí truyền (5 đời) của chúng tôi bào đảm sẽ trị tuyệt rắn, dứt nọc chỉ trong vòng 3 ngày. Cam đoan không hết bịnh, không phát thủ lao.
Suyễn
Dù mới ; hãt hay để lâu năm, cũng chỉ cần đến 1 lần và uống 1 phương thuốc là dứt bịnh trọn đời (điều được số tiền khoảng bao)
Thủi Mũi
Nhẹ bịnh cấp kỳ trong 3 hôm.
Sa Tử Cung
Đau nhức âm hộ Huyết trắng đầm đề khỉ bịnh trong 5 hôm. San Thận Bảo đảm 100% khỏi sẽ (thần dược)
Ma Túy
Thuốc CAI tuyệt hảo HĐ rất rẻ tiền, không vật và đau đớn, kết quả lại nhanh chóng. Bảo đảm 100%. Cần nhiều đại lý (huê hồng cao).
– Đ Y S. HẢI ĐĂNG đảm nhận.
SAIGON 173/9 đầu cầu Trương Minh Giảng và 112 Cao Thắng cạnh Trung Học Tiền Giang – 41 Lý Thường Kiệt Ban Mê Thuột.

ĐỌC VÀ CÓ ĐỘNG SỐNG THÂN

TÌM MUA BĂNG NHẠC Chọn Trang Thái Tuyển
KIM ĐANG 1

HÀO HÁN LƯƠNG SƠN (THỦY HỬ TRUYỆN)

nguyên tác : THI NẠI AM
tranh và lời : HOÀ HOA

93) Giữa bữa tiệc, Sử Tiến đứng lên nói với mọi người sẽ bao cướp trên núi Thiếu Hoa. — Bọn chúng lắm lông dầu chúng quanh miền này, đều than khổ, sớm muộn bọn chúng cũng đến cướp thôn ta. Tôi cho mọi anh em tới đây...

94) ...để cùng nhau hợp lực chống cự bọn chúng. Khi chúng đến cướp phá xem làng ta nói mà bảo đồng họp lại đánh đuổi bọn chúng. Mọi người đều tán th ah và suy tôn Sử Tiến l m chủ hay. Tiệc mừng chia tay, ai nấy hăm hở dốc lòng đánh đuổi bọn cướp.

95) Từ đó, Sử Tiến xây đặt phương pháp chống cự, hàng ngày luyện tập võ nghệ cho đám làng phòng khi giặc chiếm. Sử Tiến cho cho dắp lũy đào h o, cắt đặt người canh gác các ngõ ra vào thôn.

96) Bây giờ, trên núi Thiếu Hoa, ba đầu lĩnh cùng nhau thương nghị về vàn đề quân lương thiếu hụt và tính đi đánh cướp một vài nơi chết chóc lương thảo cho đầy đủ phòng khi quan quân kéo đến xây đánh.

SỐ 414 □ VŨ NGỌC ĐÍNH

HỒI THỨ BÀY MƯƠI HAI

Ân Phú Tiến đánh Đan Phượng
Đỉnh Lão khiến kẻ Quân Sư

— Đạo nọ, ông Bùi không đề phòng trước thì có khi Dương-Lâm ta ngày vì Phong Châu Tam Đái, lại có thể bị họa Kiều Thuận ở phương Nam nữa cũng không biết chừng ! Bây giờ lại có bình ngoài thực sự muốn xâm phạm bờ cõi của ta, sao Chúa công chẳng nhờ việc cũ, lại quá thử trong vào việc thân thích đâu như vậy ?

Sứ quân chưa kịp đáp, các Tướng mặt mày hầu hoạn, thì Đinh lão đã mừng rỡ bảo :

— Có phải đây là người tâm nước lạnh trong động núi Ai-Đinh đấy không ?

Cao Xuân Minh Phức chân nhân :

— Việc tâm nước lạnh khắp thiên hạ ai chẳng biết tâm,có gì mà ngài phải lấy làm lạ !

Đinh lão nhớ lời Quân-sư nói về các nhân vật Dương Lâm,liền ung dung :

— Hồi tôi từ Vũ-Đinh lên phía Bắc,chu du khắp nước Tàu,đến vùng Thập-Vạn-Đại-Sơn, lên đỉnh Cửu Huyền thấy có tấm bia đá,khắc khác các như mũi kiếm đâu vết lớn ở mặt nhưng cũng, đủ đọc ra, bia đá do Lã Vọng thời Tây Chu lúc hàn vi đi chu du tới Thập Vạn Đại-Sơn thì dựng lên viết trước việc vài nghìn năm sau. Trong bia có lời về phong thổ Trung nguyên nói cao chọc thiên mây, vươn dài xuống nửa tận phương Nam, phía Nam nửa như vậy rồng, lại có giòng sông quanh co uốn khúc như Cảnh Hạc Trắng tung bay, chính là nơi có dị nhân nằm giữa núi lo đồng hành nghề Phật Thánh tâm hồ Thạch Bàng bia đá nói rằng : «Lúc kỳ nhân xuống hồ, có vạn lời thân thánh ngợi ca»

Trường Kỳ Cao Xuân Minh Phức nói đâu nghe thuật sĩ nói thì thiên nhiên, sau cũng ngày mặt càng lộ vẻ bàng hoàng. Sứ quân và các Tướng lặng nghe mấy người mặt tâm sự lạ lùng, Sứ quân không nên được liều hỏi :

— Thuật sĩ nói mau đi, dị nhân tâm hồ Thạch Bàng có thánh thần người ta, thế nào ?

Đinh lão ung dung vuốt chòm râu đen biếc,vẻ mặt như mơ màng :

— Bẩm, bia đá đã rằng : hơn 2 nghìn năm sau, dị nhân ra đời ở phương Nam, nếu dị nhân kiến nghiệp ắt công thành đại định, nếu dị nhân phù trợ cho ai thì người ấy chỉ cần ngồi yên một chỗ cũng thu được cả thiên hạ.

Cả bọ không nên được nữa đến mừng rỡ một tiếng. Trường Kỳ Ko Cao cũng hân hoan. Sứ quân cũng mừng rỡ. Một thoáng Sứ quân có vẻ bâu khoăn hỏi thêm :

— Thế bia đá Lã Vọng rồn nói thế nào ?

— Bẩm, bia đặn người Trung quốc rằng khi ở n o biết được dị nhân ấy ra đời, thì cũng là lúc Trung nguyên thái bình an lạc, thân thánh phù trợ, cố mà tìm cho kỳ được dị nhân ấy về tôn lên ngôi cứu ngũ đế cho thiên hạ Trung Nguyên đều được thêm nhuần ơn đức !

Sứ quân nghe nói, trong lòng mừng chưa được bao nhiêu nhưng lo lại nhiều gấp bội ! Trường Kỳ Ko Cao tâm bần như bàng giá bây giờ cũng tự nhiên cảm thấy rối nói. Các tướng thì lộ vẻ mừng hân hoan, không ai nghĩ đến chỗ lo của Sứ quân.

Chợt Đạo sĩ Phùng Chuyết Tinh cười lớn mà rằng :

— Thuật sĩ ngài chưa được hay thật ! Việc hai nghìn năm trước trên đỉnh Thập Vạn Đại-Sơn làm sao lại biết rõ từng li từng tí một của thiên hạ ngày nay, mà ngài biết đích Dương Lâm có dị nhân ta đời mà tìm đến chứ !

Cả bọ đang hân hoan, mỗi người một tâm trạng, nay nghe Đạo sĩ nói như vậy thì như sực tỉnh cơn mê, ai cũng chăm chú đợi xem Thuật sĩ nói thế nào. Đinh Công Dự chẳng khỏi khen thầm Đạo sĩ, rồi ung dung đáp :

— Tôi không đi tìm dị nhân. nhưng chu du thiên hạ mà thôi. Con việc Đạo sĩ bắt tôi không đem bảo là tôi quyết chắc nơi đây có dị nhân mà tìm đến. Nay đến đây, giữa hội,chợ nghe giọng nói của dị nhân lanh như bằng giá, có sức lành truyền kỳ đi, mới sực nhớ đến việc,ngày trước đấy chứ !...

Đạo sĩ cố hỏi nữa :

— Người có giọng bằng giá thế có thể có được, cho bằng vào đâu mà ngài đem nói là Dương Lâm cu người ấy ?

Đinh lão đáp :

— Bia đá Lã Vọng chẳng nói rõ nơi địa thế nơi có dị nhân ra đời là gì ? Nào là : nơi có núi vây rồng, chẳng phải là trăng Đông Lư có tiếng hiện ra là gì ; lại thêm bia đá viết : nơi có giòng sông quanh co uốn khúc như cảnh hạc trắng tung bay, chẳng phải là giòng Bạch Hạc chi đó ư nữa ? Vả lại, thiên-hạ muôn triệu người ai cũng biết tâm nước lạnh, hắt có được người thế hai lần cuối bằng giá của hồ Thạch Bàng không ? Có thiên hạ đều có nghe nói đến hồ Thạch Bàng, nhưng đây là chiếc hồ linh thiêng nghìn năm chưa có được một người hạnh ngộ, chỉ nói có người ở Dương Lâm thấy lần đầu mà thôi, như thế thì bia đá Lã Vọng có nói sai đâu ?!

Bây giờ thì không còn người nào của Dương Lâm lại chẳng tin lời thuật sĩ nữa, Sứ quân bắn khoăn lắm,các Tướng văn vũ gồm người mang một ý nghĩ,riêng Trường kỳ ko Cao thì bấy giờ mặt lại lạnh lùng, tưởng như không còn nói việc gì ở đó ! sau vậy còn làm cho họ Cao mê say việc đang được nói. Cái vẻ mặt bàng giá của họ Cao bây giờ, lại cũng làm cho Sứ quân ngại.

Thuật sĩ Đinh Công Dự tính toán thâm trong bụng : «Mưu sâu của Quân sư đã có kết quả, ta phải bắt nối đoạn kết thúc cho xong ngày rồi ! Nếu rồi, liền trịnh trọng dùng giáy, bướng về Sứ quân chấp tay với một vái mà rằng :

— Bẩm Sứ quân, thì mừng Sứ quân được dị nhân ngồi dưới trướng, việc đại định thiên hạ tất phải xong. Chỉ xin được phép khuyên một lời : huyện cơ của tạo hóa không nên để sai lạc, Sứ quân cứ ngồi mặt lời : huyện cơ của tạo hóa không nên để sai lạc, Sứ quân cứ ngồi yên chớ có giao tiếp với nơi nào khiến cho vượng đức bị phân tán, yên chớ có giao tiếp với nơi nào khiến cho vượng đức bị phân tán, yên chớ có giao tiếp với nơi nào khiến cho vượng đức bị phân tán, thịnh thế bị chia ly, chính mệnh ắt có phù trợ ở chung quanh, các Tướng ở đây đều có vượng tướng thế sao cũng giúp Sứ quân được mọi việc ! Sứ quân cũng đừng quên việc Phật Thánh đã bảo đức...Tôi xin cáo từ để đến lạy mừng Phu Nhân rồi lại ra đi !

Lời nói nay của thuật sĩ Đinh công Dự, làm cho mọi người đều yên lòng. Đinh công Dự lúc gặp lại Phu Nhân mọ Ngô nhật Khánh, có dặn dò :

CÒN NỮA

ĐÊM NĂM TRÊN DÒNG BẢO ĐỊNH

KHI NHỚ THANH
Là loài chim mộng trong sương
Tình vương hơi thở núi rừng xôn xao
Là đêm trăm cánh hoa đào
Đua nhau rực rỡ trăng sao giữa trời
GẶP CÁNH CHIM SƯƠNG THẦN TÌNH
Gọi người một tiếng hỏi ơi
Đưa tay lên—đứng lại—cười—lạ quen ?
Ô ! anh cũng sắc da vàng
Ngồi đây ta kể chuyện buồn quê hương.
DÒNG BẢO ĐỊNH ĐÊM NAY
Nghe muôn cơn sóng vỗ bờn
Đi đêm nay vẫn em đêm trái tim
Chắc gì xứ đó bình yên
Mai về chẳng biết phố phường còn em.

NGUYỄN NGỌC HOÀNG
(Văn đoàn Mây đỉnh Cao Mỹ Tho)

CÒN XANH ĐỢI CHỜ

Thôn tặng Nhật Bản (Quảng Trị)

Đường xa biền biệt Sương mù
Gót chân viễn khách phiêu du trọn đời
Ta chờ trải mộng năm phơi
Cho chim muông hết rộn trời đem mê
Tóc xanh bạc kiếp quên về
Cho em gửi lại giọng thề hoang sơ
Quê hương thương nhớ dài bờ
Ước mơ hạnh phúc bây giờ lên xanh
Tiếng ca ngập giấc yên lành
Giòng sông chia cách còn xanh đợi chờ.

MAI QUẾ PHƯƠNG

NGOÀI CỬA THIÊN ĐƯỜNG

tiểu thuyết phóng tác Hoàng Hải Thủy □ Số 61

Và hân lòng trong :

— Ông giúp tôi thực hiện kế hoạch hưởng gia tài, tôi sẽ giúp ông chính phục Hồng Châu. Tôi hứa đanh dự với ông..

Tấn không còn đòi hỏi gì được ở hắn nữa. Hắn nói như vậy là đã quá rồ. Nhưng hắn có giữ lời hứa hay không, đó lại là chuyện khác. Chỉ đến lúc hưởng vang gia tài, tôi mới có thể biết.

oOo

Ngày qua và đêm qua.. Tôi đã sống trong nhà tù thơ mộng và hoa là ngại ngào nay được nửa tháng..

Nửa tháng trôi qua như giấc mộng êm đềm. Tôi mơ và biết là tôi mơ, vì giấc mộng vào thực lần lần cuốn tôi đi vào một thế giới vô vân huyền ảo.

Một chiều, tôi ngồi vào bàn viết bức thư trả lời Luật sư Hà Thân. Tôi viết thẳng một đường tay, không ngập ngừng, không không có một ở bên tôi. Cả những phút tôi ung dồng với cây violon tuyệt vời, đó cũng là phút Nguyễn Minh Quang trình diễn cho một người đàn bà đẹp nhưng xa vời tên là Tân Nữ Hồng Châu thường thức..

(tạm ngừng Nhật Ký của KHÔI)

NHẬT KÝ của HỒNG CHÂU

26 Tháng Bảy

MỘT

Thạch Sum trao cho Tâm bức thư trả lời Luật sư Hà Thân do Nguyễn Minh Quang giả hiệu ký tên. Một lần nữa, Tâm, cũng như mọi khi,lại nổi giận.Tâm có thể giận thật sơng cũng có thể là giả vờ. Vì chẳng, tôi không thể biết chắc được điều gì. Tâm thủ đoạn cả những lúc chẳng không cần đông đến thủ đoạn, như với tôi là vợ chồng, tôi yêu chàng và trao thân, gửi phận cho chàng, chàng cũng đùng thủ đoạn mỗi ngày, mỗi phút.Bản chất của chàng như vậy. Chàng đa nghi và người đa nghi bao giờ cũng tưởng những người khác giả dối, thủ đoạn với mình, người đa nghi coi việc dùng thủ đoạn và che đậu cũng nhỉ thực là việc tự nhiên.

— Anh coi thường tên nhạc sĩ này quá đáng. Nó không phải là thằng ngu đến như anh tưởng đâu. Đừng ý là nó thơm

2

tiền, ở đời nay thằng đàn ông nào không thơm tiền, nhưng ngu quá thì nó không ngu đâu. Cầu chuyện lắm cẩm do anh đưng lên, trước hết, không vững. Ở đời này, làm gì có chuyện hai gã đàn cùng bệnh mắt, tả nữa, Vô lý...

Tâm đã vững ý thực hiện kế hoạch này của Thạch-Sum nhưng chẳng vẫn chỉ trích kịch liệt, chẳng vẫn tiên đoán rằng kế hoạch sẽ thất bại. Vì sao chẳng lại có thái độ lạ như vậy ? Kế hoạch này được bày ra để cứu sống chẳng mà ? Kế hoạch này là làm ám mưu đưa mật kẻ khác, một người và tôi, vào chết thay cho Tâm. Vậy mà chẳng lại Tâm nói, tôi có cảm tưởng như chẳng không thích như thế. Tôi biết nguyên nhân thái độ của Tâm, chắc chẳng biết như tôi, bản con sống gần chẳng nhiều hơn tôi nữa, nhất định hẳn phải biết. vong cả tôi và Sum không ai nói ra : Tâm không và kế hoạch này chỉ vì kế hoạch không phải do chẳng nghĩ. Kế hoạch này là của Thạch Sum. Tâm không thể chấp nhận được việc kế khác tế ra không minh, nhiều sáng kiến hơn chẳng nhất là kế sự lại là tên gia nô trung tín của chẳng.

Kế hoạch cũng có hy vọng thành công, diễn tiến tốt, như ý. Tâm cũng tỏ ra khó chịu, tối cảm thấy chẳng sung sướng khi chẳng triều cợt tôi, khi chẳng làm tôi đau đớn bằng những câu mỉa mai tàn nhẫn :

— Nhạc sĩ đa tình mê cô quá và rồi đó. Sương phụ đa tình có vẻ đắp ông mối tình cô cô của Nhạc sĩ lắm... Nhạc sĩ tới cô gò lưng miết sợi ruột mèo lên mấy dây tơ đàng, làm cho trái tim nàng thổn thức.

Cẳng mia mai, chẳng càng cay đắng, đã rồi coll cùng, chẳng gay gắt :

Cô cố tình làm cho nó yêu cô... Cô cần gì vì khó chịu cái gì nữa. Cô trưởng tôi không nhìn cô tầm trạng của cô sao ??

Tôi ghét khốc lóc. Nước mắt là tinh hoa của cơ thể, nước mắt chỉ có thể đổ trong những trường hợp bi thảm nhất : của cuộc đời, như sương mai của trời đất,chỉ có trongnhững sáng tinh mơ, trường hợp thế có suất ngày đêm. Nếu sương có trên hoa là suốt ngày đêm, sương khóng còn qui nữa. Nước mắt cũng vậy. Tôi không muốn khóc nhưng vẫ uất ức mà không nói được, nước mắt vẫn ứa ra trên mắt tôi. Chỉ đến khi thấy tôi khóc. Tâm mới dịu lại. Cũng cần nhày mẫu cho tôi, chẳng chưa đi quá xa đến độ cho cả những giọt nước mắt của tôi cũng là giả dối.

đất máu

truyện dài Dương Nghiêm Mậu □ Số 461

— Nếu được, em đề nghị các anh chôn anh Quân ở trong vườn nhà em,không biết có được ?

— Sợ người ta không cho, vẫn để vệ sinh.

Tấn nghĩ tới hai nấm mộ nơi đó.

— Tăng Quân ở đó cũng hay, để tôi đi xin phép xem có được không. Cả cũng phải bình tĩnh lại..,

Tấn muốn nói với Nhự một vài lời an ủi nhưng chẳng không biết nói gì. Tới khuya, Tấn, Mạnh mới ra về.

Nhờ quen biết, Tấn đã thu xếp xong mọi việc. Chủ gia đình của Quân nhưng cuối cùng vẫn không có tin tức gì. Tin lành việc xin an táng Quân ngay trong khu vườn của Nhự. Chiếc quan tài mộc được một chiếc xe nhà bình chở từ nhà xác trở về. Không đất trống bên cạnh mộ Thoại, Ánh có thêm một chiếc huyệt nữa. Khi ha huyệt, nơi góc vườn có mặt Nhự, vợ chồng bác Khoái, Mạnh, Tấn và vài người quen biết của Quân. Không một tiếng khóc, không một tiếng nói. Nhự chỉ nghe thấy tiếng những hòn đất rơi xuống tấm ván thiên.Nhự cũng không biết mình nghĩ gì.

Đêm tăng Quân cứ hành buồi sáng, chiều Nhự lên máy bay trở về Saigon Nàng bàn khoăn tự hỏi : có trở lại thành phố quê hương nữa không ?

Ngày tam nhật, sau chuyến cùng tác Đà Nẵng, Tấn trở ra rủ Mạnh tới thăm mộ Quân. Mạnh mang theo thế hương và bao đèn sáp. Tấn nói :

— Mình đi mỏi cửa mà cho hắn.

Đất trên mộ Quân đã khô lại, những cọng cỏ héo vàng. Nhìn ba nấm mộ nằm song song với nhau. Tấn nói :

— Đáng lẽ phải chôn người thanh niên kia nơi nào nữa mới phải.

— Người thanh niên nào ?

— Người thanh niên vô danh... Và như thế, nơi vườn này phải được coi là một nghĩa trang Việt Nam thu

2

nhỏ trong thời đại này, cậu thấy không : Ánh, người cán bộ cộng sản; Thoại người không theo ai , Quân, người quốc gia. Tất cả, họ đều chết, đều nghĩ yêu nước...

Mạnh nói :

— Nhưng tôi đây đã kết thúc chưa ?

— Kết thúc cái gì ?

— Tấn thăm kịch.

Nhìn những vệt khói hương đang oằn oạn vươn lên. Tấn nói trong bàng hoàng :

— Tôi cũng không biết nữa...

LỜI KẾT

I.

Tấn, người chứng của mất thời kỳ đã trở về, những tan hoang rã rời vẫn còn đó. Anh đã chết, Thoại đã chết, Quân đã chết cùng với người thanh niên vô danh. Khi giới kết thúc những cái chết ấy đã được đưa từ bên ngoài đến. Như cuộc chiến.

KHỞI ĐĂNG TRÊN TRANG BÁO NÀY

Tiểu thuyết đặc sắc nhất của nhà văn nữ

TÚY HỒNG

GỌI THẦM NHỮ DANH

Một ngờ vực dày mịt như mù sương trời Blao

BẠN TÌNH CA MÀU XANH

truyện dài Nguyễn Thị Thụy Vũ □ Số 99

Mà hồi lạnh của Ngự Chiêu và ra. Trái tim nàng muốn ngừng đập. Xương sống vẫn đi thịt nàng giá lạnh như bị vớp trong những tảng băng. Dần dần, nàng tưởng chừng trái tim của mình trở thành một khối cầm thạch và máu hết lưu thông trong huyết quản nữa rồi.

Nàng chưa từng va chạm những đột biến sống sượng như thế đó. Những năm học ở trường đầm và từ nhỏ tới bây giờ sống dưới gối bố mẹ, nàng không bao giờ nghĩ đến những chuyện khiêm nhã của người đời chỉ dừng nói chi đến những chuyện bạo hành.

Toán thanh niên du đãng đạp xe vây chung quanh Ngự Chiêu. Chúng ngáng xe gần sát bên nàng, cười bỉ ổi. Nàng tất hoảng, không nói được mật tiếng nào, không kêu cứu được nữa.

Bỗng tiếng thiết ở phía sau :

— Chiêu ! Chuyện gì vậy Chiêu ?

Toán thanh niên du đãng quay lại. Một anh chàng thanh niên độ mười chín, hai mươi tuổi cởi xe đạp ở phía sau. Bây giờ Ngự Chiêu mới lấy được đôi chút bình tĩnh. Nàng cố thu hết tiềm lực, kêu lên :

— Anh Hạo ! Anh Hạo ! Lại đây le lên anh !

Nguyễn Huy Hạo phóng xe đến, lên tiếng hỏi :

— Cì vậy mấy anh ? Mấy anh làm gì đây ?

Ngự Chiêu thều thào :

— Chiêu sợ quá, anh Hạo !

Bọn thanh niên du đãng quắc mắt nhìn Nguyễn Huy Hạo. Một đứa thị oai :

— Tránh ngay. ! Việc gì đến mấy, thằng nhỏ đâm ?

Nguyễn Huy Hạo, thừa lúc một đứa vô ý, tiện tay giáng một cái đấm vào mặt nó. Nó lạng người ngã xuống cề đường và lẹ như chớp chàng bỏ xe đạp, nhảo xuống phong nó cho một đá làm nó quay lăn lóc. Đứa kia vừa bỏ xe, xúm lại vây quanh Hạo. Chàng nhớ

2

có học võ đôi chút nên thao tung trong cuộc quần thảo võ cùng đẹp mắt và sôi nổi. Trong lúc đó, Ngự Chiêu vẫn chưa hết sợ hãi, đứng dưới gốc cây soan, nhìn cuộc ẩu đả bằng cặp mắt mắt hết tinh thần.

Bỗng đưng, Ngự Chiêu sự Nguyễn Huy Hạo bị toán du đãng đánh ngã gục. Chàng sự, chẳng để làm gì chẳng đây ? Những cú đấm sẽ tới tấp nện lên chàng và chẳng sẽ mệm nhừ dưới trận đòn tàn bạo đó. Thân thể chàng sẽ nát mềm như miếng nem quết nhuyễn. Nghĩ tới đó bỗng đưng, Ngự Chiêu tối tăm mặt mũi. Con chóng mặt như đem một cái khăn len lạnh buốt trùm xuống nàng. Nàng đứng dựa gốc cây, Đột nhiên, nàng hình dung đến nét mặt của Đức Mẹ Maria mà khi ở trường bà phước thuở nhỏ nàng cùng các «me», các «sơ» chiêm ngưỡng trong các buổi lễ mi sa. Nàng không theo Công giáo, nhưng nàng vẫn sùng bái đức Nữ Thánh trinh khiết và dấy lòng bác ái cao cả đó. Nàng lâm bâm cầu nguyện Đức Mẹ Maria rồi nàng lại hình dung nét mặt từ bi trong sáng của Đức Phật Ấm Bồ Tát. Nàng, với tất cả lòng thành kính sâu xa, xin hai đấng nữ thánh linh hiển hiện giúp cho Nguyễn Huy Hạo được vượt qua tai trung.

Trong lòng nàng, một tình cảm phức tạp nhưng vô cùng kích thích chợt mọc lên... Nàng chợt nghĩ nếu Hạo có bị chúng đánh ngã, bị chúng hành hạ, nàng sẽ phải chịu một phần trách nhiệm. Nhưng trách nhiệm gì, nàng cũng không rõ nữa. Nàng chỉ biết là phải cùng Hạo chia sẻ nỗi đau đớn hoành hành trên thân xác chàng.

Nhưng Hạo không để cho bọn du đãng hạ đo vẫn một cách dễ dàng được. Chàng tuy không dự sức hạ chúng, nhưng vẫn cầm cự với chúng. Chàng xoay trở dẻo dai như con beo, chàng xông xáo vũ bão như con cọp. Tuy nhiên, chàng chưa hạ được ba đứa.

Tây du ký

Số 118 Nguyên tác: NGÔ THỪA ÂN
NGÔ TỪ TỈ dịch

Trong lúc Lão Tăng đang khóc sướt mướt như thế, bỗng có một vị tiểu hòa thượng, tên là Quảng Trí, bước ra nói :

— Công công muốn giữ được cả sa này mãi cũng chẳng có gì là khó..

Lão tăng nghe nói, mặt lộ vẻ mừng, vội hỏi :

— Con có kế gì hay có thể giúp ông giữ được mãi bảo bối này ??

Hòa thượng Quảng Trí đáp :

— Hai thầy trò Đường Tăng đi đường xa mệt nhọc, nay chúng đang ngủ say, chỉ cần bọn chúng con tuyên vài tên khoé mạnh, cầm đao thương xông vào thiền đường, cho hai thầy trò chúng mỗi đứa một đao chết luôn, đem xác chúng ra chôn ngoài vườn sau. Việc nay chỉ có bọn chúng con biết mà thôi, Giết chúng đi, ta chiếm được bách mã, binh lý, lại giữ được cả sa này mãi vậy.(1)

Lão tăng mãn tâm hoan hỉ, vội lau nước mắt, kêu lên :

— Hay... Hay... Hay... Kế này tuyệt diệu.

Bèn ra lệnh cho Quảng Trí dì lấy dao chuẩn bị hành sự.

Trong đám tăng chúng lại có vị tiểu hòa thượng khác, tên là Quảng Mưu, sư đệ của Quảng Trí, bước ra nói :

— Công công đừng vội. Kế vừa rồi không được hoàn hảo lắm. Theo con thấy, muốn giết hai thầy trò họ cũng được, nhưng cần hết sức cẩn thận để khỏi lỡ việc. Tên hòa thượng mặt trắng đó thì để giết rồi đó nhưng con thì nhạy mũi đầy lòng là đề cứu y thì sự giết hơi khó. Vạn nhất không giết được hắn, có phải là chưa ta chiếu hoạ hay không? Con có một kế không cần dùng đến đao thương vào có thể làm thầy trò chúng tàng mệnh...

Lão tăng gật đầu :

— Quảng Mưu.. Con có kế gì hay hơn, cứ nói ra đừng ngại.. ??

— Quảng Mưu trình bày :

— Như con nghĩ không gì hay bằng ngay đêm nay ta tự hội chúng tăng ở đầu chùa phía đông, lệnh cho mỗi người phải có ngay một bó củi khô đem đến chất kín chung quanh bagiác thiền đường, nơi hiện trong hai thầy trò Đường Tăng đang say ngủ.Đợi chất đầy củi khô rồi ta phóng hỏa Hai thầy trò Đường Tăng sẽ không còn đường nào chạy thoát, tất phải chết thiêu trong đó. Lâm như vậy đào giam ở núi trước, núi sau có thấy cũng chỉ nói là hai thầy trò Đường Tăng đêm ngủ vô ý, lâm cháy chùa ta và cả hai cùng bị chết thiêu. Ta che được mắt mọi người mà cả sa vẫn là bảo bối truyền gia của chùa ta..

Bọn hòa thượng nghe kế đều đồng thanh cho là tuyệt diệu,bèn lập tức truyền lệnh cho chư tăng đi kiếm củi khô, thực hiện âm mưu giết người,cướp đoạt của nagy trong đêm sự. Âm mưu này làm cho Lão Tăng tuổi thọ hơn hai trăm năm phải sa xuống từng địa ngục thủ mười tám, tha Quan Âm Thiên sa xuống từng địa ngục thủ mười tám, tha Quan Âm Thiên Viện ngày qua biến thành đồng tro tàn (2).

Nguyên lai tòa thiền viện này có tới hầy tầm chục phòng-chúng tăng đông tới hai trăm người. Trong đêm đó chúng tăng đi kiếm củi khô về chất kín mít chung quanh ba gian thiền đường, bịt luôn cửa chính, cửa nhỏ.

Nhưng Hành Giả nguyên là linh hầu, tai rất thính, trực giác rất linh, khi ngủ chỉ là việc «tâm thần,thức khi», trong mộng lung vẫn cảm được những việc xảy ra quanh mình. Canh khuya Hành Giả bỗng nghe tiếng chân người đi lại rầm rập bên ngoài, rồi có những tiếng động liên tiếp quanh

1) Chú ác tăng nay đồng là loại tu hành-ăng-sau vô bụng mặt bồ đao gươm. Gian ác như gã mà cũng tu hành thành hòa thượng cho ta có quyền nghĩ rằng tu hành thế ra không khó lắm. Tu là một chuyện mà có giải thoát được không,có trở thành tối linh,thành thánh hay không lại là một chuyện hoàn toàn khác. Như vậy thì chẳng có gì đối nay mới có sự bỡ mang, sự lầy vơ bẩn, kinh doanh nhà máy nước đá, sự trốn tính, sự đánh mấy tiểu thuyết Porno Tây Vực đề quay roneo (Thuyền ba cho ba mươi, mà là cả ngàn năm trước đã có loại sự đó đây nay rồi. Loại sự nay chẳng cần có em yêm thầm nào bồ bùa, chỉ cần người thầy bùa là đã có mặt tit..

2) Ông sư gì gì nay nếu có xuống địa ngục từ là phải xuống từng địa ngục thứ mười chín đó. Diêm Vương chắc phải tạo thêm ra một từng địa ngục nữa cho Người ở. Cả một bọn tu hành phương không có được 1 tiên nào lòng lành, có bạn,nói lên được 1 lời khuyên cao cho phải đạo. Nên nhớ đây là tuy sở của Bà Lớn đi nhà. Với bọn cão bọ bất tương, giàn ác nay, ngay cả Bà Lớn có đích thân rớt gót ngọc, ngồi hết lì góp tội thêm, không chung chung đám ăn mày cho Bà ngồi «nhuyễn cán tân» nói «mê hồn hương» đưa bà vào «ne hồn trận» để bà nát..người lắm ạ.

AO THẢ VỊT (tiếp theo trang 1)

tôi làm một thì dư nhỏ : Tôi là người bình dân, dân chủ, tôn trọng triệt để sinh mạng của mọi người, tôn trọng ý kiến, cá tính của mọi người, vì mà cái quyết định kinh khủng nên hàng bom nguyên tử xuống hai thành phố Nhật Bổn, tiêu diệt hàng trăm ngàn sinh mạng, lại do một người chất phác, hiền lành là tôi chịu trách nhiệm trước lịch sử nhân loại. Quả là một nỗi khổ tâm vượt lên trên sự chịu đựng của một con người, nhưng tôi không hề thấy hối hận. Tôi tin, khi đến giờ đối diện với Thượng Đế, tôi vẫn ngẩng cao mặt, nhìn Ngài, thấy cái cười bao dung của Ngài, vì tôi nghĩ tôi đã rút ngắn được chiến tranh, tiết kiệm được hàng triệu sinh mạng. Làm người lãnh đạo, khó làm như thế đó, bao giờ Tổng Thống cảm thấy cái khổ tâm của người lãnh đạo một cách thực thâm thía thì... »

Nghe Tổng Thống Truman nói, Tổng Thống Thiệu trầm ngâm, rồi lên tiếng :

LÝ ĐẠI NGUYÊN (Tiếp theo trang 1)

một mặt phải tiếp tục chính sách hòa bình thế giới, mặt khác phải làm sáng tỏ được «đức» lãnh đạo Quốc nội, thì mới vượt được những mâu thuẫn nội tại.

Thế giới từ lâu nay đã bị lành đạo bởi những âm mưu gian trá và bằng sức mạnh không bỏ áp bức. Đến nay vì nhu cầu tồn tại, các cường quốc phải tạo lập cuộc chung sống mới. Bởi đó không những ở nội tại các siêu cường, mà ở khắp thế giới đang có khuynh hướng tìm lành đạo mới. Điều này có thành tựu, thì nền Hòa bình thế giới mới thực sự có nội dung, còn không thì chỉ là một cuộc tạm thời hòa hoãn để rồi nổ bùng những cuộc hốn loạn mới mà thôi.

Kim/MU.1/21 8.73
VIỆT NAM CỘNG HÒA
PHỦ THỦ TƯỚNG
BỘ TƯ LỆNH
CẢNH SÁT QUỐC GIA

CÁO THỊ
ĐẤU THẦU CÔNG KHAI
KHẨN HẠN
(Lần thứ hai)

NƠI VÀ NGÀY GIỜ ĐẤU THẦU : Tại Bộ Tư Lệnh Cảnh Sát Quốc Gia, vào hồi 09 giờ ngày 08 tháng 09 năm 1973.
MỤC TIÊU ĐẤU THẦU : Công tác sửa chữa đại kỳ tàu Long Hải.
TRỊ GIÁ ƯỚC LƯỢNG : 8.000.000đ00
KỲ QUỸ TẠM : 200,000đ00
NƠI THAM KHẢO ĐIỀU LỆ SÁCH : Bộ Tư Lệnh Cảnh Sát Quốc Gia (Khối Tiếp Vận/Phòng Mãi Vụ).

Saigon, ngày 24 tháng 8 năm 1973
BỘ TƯ LỆNH CẢNH SÁT QUỐC GIA

In tại TÂN MINH ẤN QUÁN
432, Hồng thập Tự — Saigon

PHÂN ƯU

Được tin :
Cụ MAI VĂN HUYỀN
Nhạc phụ của TSIITP NGUYỄN VĂN VÍNH vừa thất lộc tại Long Khánh.
Thành kính phân ưu cùng TSI Vinh và tang quyến. Kính chúc hương hồn Cụ Ông sớm về nước Chúa.
Hạm Trưởng, Sĩ Quan và toàn thể nhân viên Dương Vận Hạm Thị Nại HQ 502

PHÂN ƯU

Vô cùng thương tiếc :
Cố Tr/tá TRẦN HỮU THÂN
Quân Trường Quận Tam Quan vừa bỏ sinh tại chiến trường Bắc Bình Định.
Thành kính chia buồn cùng tang quyến và cầu chúc linh hồn Cố Trung Tá sớm về nước Chúa.
Đại úy Tiểu Đoàn Trưởng
cùng toàn thể SQ-HSQ-BS Tiểu Đoàn 2/16/ĐP

CHIA BUỒN

Được tin tế :
Đại úy CAO CỰ PHÚC
tức Nhạc sĩ HOÀNG NGUYÊN
Đã tử nạn vì công vụ ngày 19-8-73.
Thành thực chia buồn cùng Hậu và tang quyến. Cầu chúc linh hồn người quá cố sớm tiêu diêu miền cực lạc.
Trung Tá HỒNG KHẮC CHÂN

PHÂN ƯU

Viện Trưởng, cùng toàn thể Giáo Sư, nhân viên và sinh viên Viện Đại Học Vạn Hạnh rất xúc động khi hay tin :
Chị/u VĨNH LỘC
Cựu Sinh viên KHXH, nguyên Phụ Khảo tại Viện ĐH Vạn Hạnh
Chị/u LƯU TRỌNG ĐẠT
Cựu Sinh Viên KHXH
đã đến sự nước ngày 21-8-1973 tại Phong Dinh.
Chúng tôi xin thành kính chia buồn cùng tang quyến và cầu chúc cho hương hồn người quá cố sớm được tiêu diêu miền cực lạc.

TIN BUỒN

Văn Phòng Liên Lạc Cựu Sinh Viên, Viện Đại Học Vạn Hạnh rất đau đớn báo tin cho các bạn Cựu Sinh Viên rõ : Hai bạn thân của chúng ta là :
Chị/u VĨNH LỘC
Chị/u LƯU TRỌNG ĐẠT
Cựu Sinh Viên Khóa 1/Khoa Học Xã Hội
đã vĩnh viễn ra đi ngày 21-8-1973 tại Phong Dinh. Linh cữu anh Lưu Trọng Đạt hiện quang tại Chùa Vĩnh Nghiêm, Saigon.
Nhân dịp này, Văn Phòng Liên Lạc Cựu Sinh Viên/ĐHVH xin thành kính chia buồn cùng các tang quyến và cầu chúc hương hồn hai bạn LỘC, ĐẠT sớm tiêu diêu miền cực lạc.

CẢM TẠ

Chúng tôi xin chân thành cảm tạ quý vị đã đến phân ưu, hộ niệm, phúng điếu và tiễn đưa linh cữu của Cha và Ông chúng tôi là :

Cố NGUYỄN ĐÌNH LIÊN

Hưởng thọ 80 tuổi, đã từ trần tại Tuy Hòa ngày 10-8-73 (tức ngày 12-7 năm Quý Sửu) đến nơi an nghỉ đời đời.

Trong lúc tang gia bối rối, nếu có điều gì sơ xuất kính xin quý vị niệm tình thứ thứ.

KÍNH BÁI
Trưởng Nam NGUYỄN ĐÌNH CÚC
và toàn thể tang gia đồng bái tạ.

Tiếp theo 1 trang 1

đề Trung-Đông L. H. Q. được ủy thác một cách tế nhị, Văn đề Việt Nam chưa hề được phi vào chương trình nghị sự của LHQ và lại cả những hiệp định ở Balé cũng không ủy thác điều đó. Tuy nhiên LHQ vẫn còn sẵn sàng trợ giúp không phân biệt gì tất cả các nơi nhân ở Đông Dương nếu các phe liên hệ bày tỏ ý muốn ngăng cản mặt, nhân Ngài, thấy cái cười bao dung của Ngài, vì tôi nghĩ tôi đã rút ngắn được chiến tranh, tiết kiệm được hàng triệu sinh mạng. Làm người lãnh đạo, khó làm như thế đó, bao giờ Tổng Thống cảm thấy cái khổ tâm của người lãnh đạo một cách thực thâm thía thì... »

Nghe Tổng Thống Truman nói, Tổng Thống Thiệu trầm ngâm, rồi lên tiếng :

Tiếp theo 2 trang 1

trước khi ông thực hiện chuyến đi quan sát tại ché ô Trung Đông.

Ông Waldheim tuyên bố mục tiêu chuyến đi Trung Đông là để thiết lập các cuộc tiếp xúc trực tiếp và tham khảo ý kiến với các chính phủ liên hệ.

Theo lời một nhà ngoại giao Do Thái chuyến công du Trung Đông của ông Waldheim chỉ có thể có kết quả thực sự nếu ông tìm thấy có sự sẵn sàng của Egypt trong việc thương nghị nhằm đem lại một giải pháp hòa bình với Do Thái.

Mặt khác, hai tổ chức thương mại lớn nhất thế giới là tổ chức kinh tế cộng đồng của khối Đông Âu và thị trường Chung Âu Châu đã bắt đầu có những mối tiếp xúc đầu tiên để thăm dò hầu đi đến những mối liên lạc chặt chẽ hơn. Vị trưởng thư ký tổ chức kinh tế khối cộng đồng Đông Âu đã đề nghị là hai bên nên chỉ định các phái đoàn để bắt đầu có những cuộc thương thuyết chính thức giữa hai bên.

Tin này đã được loan báo trong dịp lễ khai mạc cuộc hội đàm tại Copenhagen, Đan Mạch hiện nay là chủ tịch Hội đồng tổng trưởng của thị trường chung Âu Châu.

Tiếp theo 3 trang 1

qua, Ngài ra rất tích các trại tị nạn khác trong tỉnh Châu Đốc có tiên 15 000 dân Kampuchea bị dây bắt khải lăng xôm họ trong những đợt giao tranh trước. Trong số này có một vài quân nhân KPC chạy sang VN với quân xa và cả mấy khẩu súng nặng.

Sự đụng độ giữa «đồng minh» Khmer đỏ và CSBV vẫn đã được những người hàng theo dõi cuộc chiến tại KPC cho đợt từ lâu nhưng đây là ấn đầu tiên phi nhận được những báo cáo sống động của nhân chứng mà mắn của sống sót sau những trận đụ sát giữa quân Khmer đỏ và quân CSBV.

Mặt khác, tòa Bạch Ốc hôm thứ ba đã tố ra chẳng chỉ tàu nhiều về các nguồn tin nói rằng quân BV và quân Khmer đỏ cả đánh nhau.

Phát ngôn viên Ngô giác Đài Fritz Ehrlich tuyên bố rằng «thích thông chuyện này cũng có vậy rạp nhưng ông cho biết rằng Bộ Trưởng Quốc Phòng Schlesinger «hiện không cho rằng các nguồn tin này có ý nghĩ quan trọng».

Nhắn tin

Ô. TIẾN ĐẠT cho biết tin nhà, Tú Kêu đang ở Huế.

Tiếp theo 4 trang 1

tham dự hội nghị các quốc gia không liên kết. Nhưng ngoại trưởng Malik khẳng quyết rằng Indonesia không thể chấp nhận bất cứ lời yêu cầu nào muốn Indonesia sa bước ra khỏi phòng hội của bất cứ hội nghị nào.

Ông nói thêm : Nếu MTGPdược đa số tại hội nghị cho phép dự thì Indonesia không thể làm gì được. In donesia thấy tốt hơn là Indonesia không nên ngồi vẽ phe nào cả trong các vấn đề nội bộ của miền Nam VN vì nếu Indonesia làm ngược lại là Indonesia vi phạm hiệp định Balé.

Tiếp theo 5 trang 1

Mặt khác cho đến nay sau khi TH.PB lên tiếng chỉ trích hành động cản trở việc lam chống gian thương của anh em trong ty ban dò bị vật giá trong ngày thứ hai Đại tá Tỉnh trưởng Bình Dương đã cho trao 40 biểu ngữ chống gian thương và chỉ thị cho Cảnh Sát yêm trợ việc làm của anh em trong ủy ban. Người ta tin cho biết, dân chúng đã lũ lượt đi theo bộ trợ anh em trong khi đi khám xét các kho hàng của thương gia. Vẽ vụ các thương gia và viên chức chính phủ ở Quảng Ngãi định vào tổ chức «tài mậu» của Cộng Sản như Sông Thân đã loan báo. DB Tạ Thanh Hối từ Quảng Ngãi mới về Saigon xác nhận tầm quan trọng của vụ này với trị giá dịch vụ trao đổi cho CS lên đến 700 triệu bạc.

Ông Hối xác nhận tin tức của ST đăng tải, theo đó hàng trăm thương gia và viên chức nhà nước bị cầu lưu trong khi các thành phần khác đang tìm cách che dấu tội lỗi của mình vì tầm quan trọng của nội vụ Chuẩn tướng Võ đức Nhuận Cục Trưởng ANQĐ hiện đang có mặt ở Quảng Ngãi.

Tiếp theo 6 trang 1

xét. Sóng biển tại vùng Nam Hà đã lên tới 5 3 quảng đê ở huyện Kim Thủy. Tại vùng ngoại ô Hải Phòng, đồng ruộng bị đọng thủy. Mưa to gió lớn cũng gây sự lo 13 đoạn kè trên hai sông Hồng và sông Thái Bình. Đê Phả Lại Trần Ninh bị sạt 100 mét ká,9 đoạn khác trên tuyến đê sông Hồng bị sạt nhẹ. Mưa to gió mạnh làm một số nhà cửa, cây cối bị đổ tại các huyện Thanh Miện, NinhQuang Phú Cừ, Kim Lũ, Kim Động và Ơn Nghĩa. Nhiều vùng đồng lúa nơi ở Kim Hà,Kim Động bị ngập lụt.

Tiếp theo 8 trang 1

huy hoàng của ngân hàng thương mại thực sự chấm dứt», nhân đó ông đã phân tách cho cử tọa mà đa số đều là doanh nhân và quản trị viên các xí nghiệp lớn tại Saigon rằng «Công khế phiếu sẽ không còn được miễn thuế» và việc nhập cảng sẽ không còn nữa, vì vẫn theo ông, «ngoại viện đã hết và ngoại tệ sở hữu cũng đã cạn».

GS Võ tài Mạnh cho rằng : «Lối thoát duy nhất của các ngân hàng thương mại là phải tìm mọi cách đầu tư vào lãnh vực sản xuất, và chuyển hướng việc tài trợ nhập cảng qua xuất cảng để tự cứu mình trước những «áp lực khó khăn» hiện nay.

Mặt khác, theo bản tin bộ KT, công ty Petien nguyên thuộc Cty Shell là công ty thứ tư kỳ kết hợp đồng dầu nhưng tìm kiếm và khai thác dầu hỏa ở VN, nay được thêm sự hỗ trợ của hai Cty Shell và Cities Service. Petien đã dầu được 3 trong 18 lô được chính phủ VNCH đồng ý cho phép đặc nhượng.

Tiếp theo 9 trang 1

KPC nhưng ông không cho biết chi tiết và chỉ nói là Bạch Cung sẽ cứu xét «nghiêm chỉnh» các đề nghị của nghị sĩ Mike Mansfield về vấn đề này.

Về tình hình chiến sự, lực lượng CS bắn thứ Hai đã cắt quốc lộ chính nối liền Nam Vang tới vùng duyên hải tại một địa điểm chỉ cách Nam Vang có 22 cs, đưa các cuộc giao tranh tới gần thủ đô hơn để có lập thành phố này.

Quân Khmer đỏ bao vây một đại đội chính phủ tại một địa điểm cách Saoul khoảng 1cs trên quốc lộ 4,CS phục kích một xe đò sự, gần 2 người dân và gây thương tích cho 1 thương thuyết gia của bai phe đã nghỉ lại vào bản hội nghị.

Theo các viên chức cao cấp Lào hiện vẫn còn có những dị biệt sâu rộng. Điểm dị biệt bao gồm nội dung như sau : (1)Pathet Lào muốn hội đồng hòa hợp chính trị giám sát và kiểm soát đường lối của chính phủ. Chính phủ Lào thì muốn giới hạn vai trò của hội đồng này trong vai trò cố vấn và duyệt xét lại các luật bầu cử trong các cuộc bầu cử sắp tới (2) Pathet Lào muốn có lực lượng Cảnh sát và an ninh hòa hợp gồm 1000 người ở Vạn Tượng và 500 ở Luang Prabang canh giữ an ninh tại tất cả các cơ sở kể cả phi trường ở thủ đô, phe chính phủ thì chỉ đồng ý cho lực lượng cảnh bị và quân sự Lào lo an ninh riêng cho các viên chức Lào ; (3) Pathet Lào muốn duy trì một tân chính phủ liên hiệp cho đến khi hiệp định ngưng bắn được thực thi đầy đủ ; phe chính phủ chủ muốn chính phủ liên hiệp này giữ hạn trong một nhiệm kỳ 3 năm. Vẽ vấn đề tìm kiếm các người mất tích, hai phe cũng chưa đạt được thỏa hiệp.

Tiếp theo 7 trang 1

v. Si Chiang bên kia Vạn Tượng để nghiên cứu mực nước và các biện pháp cần thiết. Hồi 1966 và 1961 nơi này đã bị lụt lớn. Hiện tại đây nước đã cao hơn bờ sông hơn 1 thước.

Tại vùng Chieng Mai dường xe lửa đi Vọng Các đã phải ngưng hoạt động và nước lụt lan rộng và ngập tới mấy ngàn mẫu ruộng.

Tình hình tựa có thể ảnh hưởng đến VNCH và KPC. Những trận lụt tại VNCH năm 1965 cũng đã do 1 phần lớn tạo nên bởi tình hình tương tự.

ĐÃ PHÁT HÀNH :
MƯỜI HAI SỨ
TỨC
THẬP NHỊ SỨ QUÂN
DÂN TỘC CHIẾN ĐẤU SỬ TIỂU THUYẾT
của VŨ NGỌC ĐÌNH
CUỐN I
CƠ SỞ XUẤT BẢN NHÂN CHỦ
Đón đọc :
MƯỜI HAI SỨ
CUỐN 2
Phát hành vào trung tuần tháng 9.1973
Tổng phát hành NGUYỄN NHIỀU

BẰNG CẢI LƯƠNG - BẰNG CẢI LƯƠNG
Mà Hồng Phận Bạc
Vở tuồng ăn khách nhứt của đoàn
BẠCH TUYẾT - HÙNG CƯỜNG
Bạch Tuyết, Hùng Cường, Ngọc Giàu, Hữu Phước, Hoàng Giang, Kim Giác, Kim Ngọc v.v
25.8 hồi 10 THÚY NGA 128 Công ty Crystal Palace SG

ĐÍNH CHÁNH

Trong số báo Sóng Thần số 648, đề ngày thứ Hai, thứ Ba 27, 28-8-73, nơi mục quảng cáo Xổ Số Khánh Vang của ĐÔNG PHƯƠNG NGÂN HÀNG, nơi trang 8.

a) Những Trương Mục nào có số kỳ thắc từ VNđ 30.000.

Nhưng vì lý do kỹ thuật của anh em thợ sắp chữ đã sắp nhầm VNđ 3.000 thay vì VNđ 30.000 mới đúng.

Xin thành thực cáo lỗi cùng Bạn Giám Đốc Đông Phương Ngân Hàng và mong độc giả hiểu cho đây là sự nhầm lẫn kỹ thuật.

SÓNG THẦN

Tác phẩm mới của Nữ Sĩ Lạ Lan.
NHƯ MỘT KHÚC NHẠC BUỒN
NGUYỄN TÁC : Thiếu Đức Tình Nhất Khác.
Chuyện tình thơ mộng của hai tâm hồn nghệ sĩ nhạy cảm và thông thái gặp gỡ đầy thiết nhân ái trên vùng đất đầy thơm thơ trong tâm hồn vậy.
CHUYỆN TÌNH MÀU HOA TRẮNG
NGUYỄN TÁC : Thiếu Linh Khác.
Bao hợp để mà tan, hoa nở để mà tàn sao nhau để chia ly những mảnh đời long ao nước đầy nhiều trong mông?
BẢN VIẾT VAN THƠ MỘNG VÀ DUYÊN DÀNG
của Miêu-Khả Khanh,
Chiêu-Dương Xuất Bản
ĐÃ PHÁT HÀNH VÀ CÓ BÁN KHẮP NƠI TRÊN TOÀN QUỐC
OP ART

CÁO THỊ

BÁN ĐẤU GIÁ CÔNG KHAI

Sẽ bán đấu giá công khai tại :
— Tỷ Phụ Thu Quan Thuế Pleiku.
vào ngày 07 vào 8 tháng 9 năm 1973.
— Tỷ Chánh Thu Quan Thuế Qui Nhơn.
vào ngày 10 và 11-9-1973.

Một số hàng hóa sai áp thuộc quyền sở hữu của Tổng Nha Quan Thuế gồm có :
— Xe hơi.
— Honda.
— Tủ lạnh.
— Máy phát điện và các hàng hóa linh tinh khác.

Muốn biết thêm chi tiết, xin liên lạc với địa điểm trên trong giờ làm việc.

Qui Nhơn, ngày 20 tháng 8 năm 1973
Trưởng Tỷ Chánh Thu Quan Thuế
NGUYỄN ĐÌNH LIỆU

NHÀ BÁN
Nhà đẹp, đủ tiện nghi, nhà bếp riêng biệt, hai nhà tắm có vườn cây, hồ cá. Dễ gặp. Xin hỏi : 40 cư xá Xây Dựng Lê quang Định Gò Vấp trước cửa Mỹ cây gòn.

khaisang khaisang khaisang khaisang khaisang khaisang khaisang khaisang khaisang
TIẾP TỤC THÀNH CÔNG RỰC RỠ CỦA BĂNG NHẠC THANH THÚY 15
QUYẾT GIỮ VỮNG NGÔI VỊ VÔ ĐỊCH VỀ BĂNG NHẠC TÌNH CẢM
Băng nhạc THANH THÚY 16 PHÁT HÀNH 26 8/73
CÙNG CỐ NGÔI VỊ VÔ ĐỊCH ĐƯA THÀNH CÔNG ĐẾN TUYỆT ĐỈNH
Tổng phát hành: KHAI SÁNG 91 ter Công Lý Saigon — SHOTGUNS 12A CRYSTAL PALACE
Ở CÁC TỈNH XIN HỎI TẠI CÁC ĐẠI LÝ
khaisang khaisang khaisang khaisang khaisang khaisang khaisang khaisang khaisang

KUBOTA
BỀN BỈ NHẤT

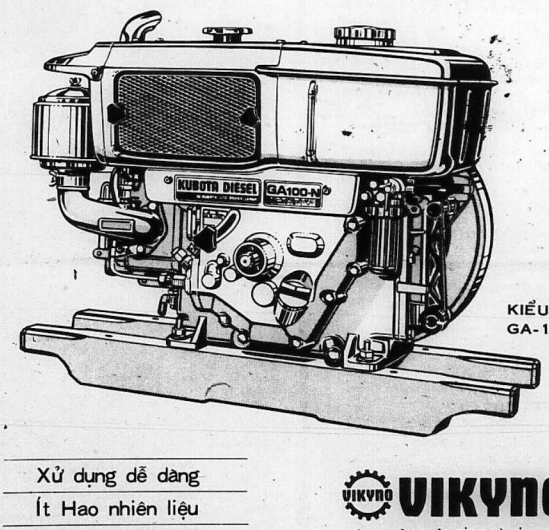

KIỂU GA-100N

Xử dụng dễ dàng
Ít Hao nhiên liệu
Phụ tùng đầy đủ
Sửa chữa khắp nơi

VIKYNO
ĐỘC QUYỀN NHẬP CẢNG VÀ SẢN XUẤT NÔNG NGƯ CƠ KUBOTA
Văn Phòng : 422, (Lầu 3) Trần-Hưng-Đạo Saigon
CƠ XƯỞNG : Khu Kỹ Nghệ Biên-Hòa
Hộp thơ : 1351 — Điện thoại : 51629 - 94672