Cám ơn anh Võ Phi Hùng (Cựu HS Petrus Ký 67-74) gởi tặng bản scan từ microfilm (của Đại Học Cornell). Huỳnh Chiếu Đẳng Cựu Cuối Ven Đường.

DÀN TRẬN ĐẬP GIAN THƯƠNG

PHẾ BINH ĐÃ LẬP DANH SÁCH TẬP ĐOÀN MẠO HÓA ĐẦU CƠ, ĐANG CHỜ XUỐNG TAY AP DỤNG 5 BIỆN PHÁP

2 GIỚI KINH-TÀI ĐỔ THỪA CHO NHAU TỘI LÀM XÁO TRỘN GIÁ SINH HOẠT

CHỦ BIÊN CHU TỬ VÀ NHÓM NHÂN CHỦ

SÀI GÒN

SỐ 639 Giá 35 đồng Thứ Sáu 17-8-1973

CHỦ NHIỆM, CHỦ BÚT TRƯƠNG ĐƯƠNG, NG. THỊ THÁI CƠ QUAN VẬN ĐỘNG CÁCH MẠNG DÂN TỘC XÃ HỘI BÁO QUÁN 133 VÕ TÁNH SAIGON—B.T. 25644-98810

Tại khoá hội thảo phát triển kinh tế kỳ 4 sắp diễn ra tiết phát triển VNCH trong thời kỳ hậu chiến, Tổng Trưởng kế hoạch và phát triển QG, Kỹ sư Lê Tuấn Anh nhìn nhận trước khoảng 400 thám dự viên VN và ngoại quốc rất vui sự tốt của mức sản xuất nội địa nên ngoại viện hiện nắm giữ vai trò quan trọng, chi phối hầu hết sinh hoạt kinh tế QG. —Ảnh THANH HUY

F.111 CHÀO TỪ BIỆT KPC

Sau khi trút 279T bom quanh N.Vang, ghi dấu ngày giải kết TT Nixon: ngưng oanh tạc tiêu diệt yếu tố dàn xếp Cămbốt

NAM VANG 16.8—2 phản lực chiến đấu cơ F111, lấy lánh mau bạc dưới ánh mặt trời, đã bay sát trên thành phố Nam Vang lúc 10g45 sáng thứ tư, báo hiệu việc Mỹ chấm dứt oanh tạc trên lãnh thổ Cambốt.

Tin AP cho hay một phi cơ quan sát tiếp phương OV.10 bay theo hội phi cơ tiền vệ cản cự ở Thái Lan đã thả một đường khói dài màu xanh và trắng như một điều hiệu chấm tiến biệt 5 năm không lực HK tham chiến tại ĐD. Chiếc OV.10 bay chậm rãi trên không phận thành phố, ra cuộc ngưng oanh tạc đã có hiệu lực 15 phút trước thời hạn ấn Quốc Hội Mỹ đề ra.

Dân chúng ngoại đường phố đã tụ họp thành từng đám đông để nhìn ngắm các chi cơ trên, những tiếng rít nghe quen thuộc tại thủ đô Nam-Vang lại trở lại bình thường.

Một toán gồm ba chiếc B.52 đã thả 48 tấn bom xuống bình sáng sớm ngày thứ Tư. Trái bom cuối cùng của Hoa kỳ thả trên đất Cam Bốt đã do phi công Thiếu Tá John Hoskins thực hiện. Ông cho biết ông đã thả trái bom này vào lúc 10 giờ 44 phút sáng thứ Tư trong một vùng rừng rậm ở đông Bắc Nam Vang.

Phi công Hoa kỳ tại các căn cứ Thái Lan nói xuất phát các phi vụ oanh tạc Cam Bốt diễn thoại về cho gia đình, nhưng không có một buổi lễ đặc biệt nào được tổ chức.

Đại Tá Am Rong, phát ngôn viên quân sự Cambốt, bày tỏ niềm tin tưởng là quân đội Cam Bốt có thể bảo vệ Nam Vang mà không cần trợ sự yểm trợ của không lực Mỹ.

Đại tá Am Rong loan báo là các phi cơ oanh tạc của HK đã gây thiệt hại nặng nề cho quân Khmer đỏ trong ba tuần chống gia tăng tấn công vào thủ đô. Theo ông Am Rong, các tốn thất này cần phải được thay thế trước khi chúng có thể mở một cuộc tấn công khác. Việc này, theo ông đòi hỏi 1 hoặc 2 tháng. Hiện nay người ta chưa thấy có dấu hiệu nào chứng tỏ địch đang chuẩn bị mở 1 cuộc tấn công lớn vào Nam Vang, nhưng không thể biết rằng chúng sẽ tấn công trong tương lai.*

Theo DJ Am Rong, tình hình hiện nay có vẻ lắng dịu và địch đang tập trung tái vô trang, tái tiếp liệu và tổ chức quân số. Ông nói rằng địch hiện nay chỉ có khả năng mở các cuộc tấn công khuấy phá quanh Nam Vang. Có thể phi trường, trạm viễn thông, kho nhiên liệu và kho đạn dược sẽ là mục tiêu chính của chúng.

Tại Hoa thịnh Đốn, Bộ quốc phòng HK hôm thứ tư loan báo là tình hình quanh Nam Vang và trên khắp lãnh thổ Cambốt tương đối yên tĩnh trong những giờ qua. Tuy sau khi HK ngưng oanh tạc.

Phát ngôn viên Jerry W. Friedheim từ chối không tiết đoán là tình trạng lắng dịu này có kéo dài hay không.

Mục tiêu của các phi vụ oanh tạc cuối cùng không được tiết lộ. Ông Friedheim cho biết trong 24 tiếng đồng hồ cuối cùng, phi cơ Mỹ đã thực hiện 279 phi vụ, tăng độ cao 48 phi vụ là của B52, Ông Friedheim cũng cho biết Hoa kỳ chưa có kế hoạch tức thời nào trong việc giảm bớt không yểm Hoa kỳ tại Thái Lan.

Tại Hoa Thịnh Đốn TT Nixon hôm thứ Tư đã miễn cưỡng chấp nhận việc ngưng oanh tạc tại Cam Bốt và phê bình một bản tuyên ngôn cách cáo BV là ông sẽ có sẵn sàng thích hợp nếu BV âm mưu phá đoạt một cuộc tấn công lớn phương bắc tới tỉnh hình an ninh tại Đông Dương.

Trong bản tuyên bố trên, TT Nixon nhắc lại rằng lệnh của Quốc Hội bắt ngưng oanh tạc ở Cambốt đã «hủy diệt một yếu tố quan trọng đưa tới một giải pháp thương thuyết tại Cambốt». Ông yêu tính hình an ninh của quốc gia này và khẳng định lần thứ của Hoa kỳ đều nghĩ ngờ thế nào của Hoa kỳ trong việc thi hành những lời cam kết.

Theo tin AFP thì vị trí hai bên trước giờ ngưng oanh tạc. Hai phe Khmer đang ráo sạn cho ngày đầu của cuộc giao tranh không có yểm trợ của không lực Mỹ. Phe CS BV, VC và Khmer đỏ được ước lượng hơn nay quanh N. Vang vây là du 5000 người, trong khi đó quân chính phủ đông 20000 tới 30000 người. Phe chính phủ có độ 10 khu trực cơ cánh quạt 12 trực thăng, một số vận tải cơ đã yểm trợ.

Xem tiếp 10 trang 8

GIỜ CHÓT

TT Nixon trong bài trần tình vụ Watergate đã phủ nhận tất cả lời tố cáo của UB điều tra và quyết liệt từ chối công bố tài liệu cho UB này. Bài diễn văn trần tình dài 3.000 chữ được trực tiếp truyền thanh truyền hình 10g sáng 16-8 giờ Saigon, và Nixon tố QH Mỹ đã có tính trói tay ông trong việc giải quyết các vấn đề thế giới.

VIỆN GALLUP

Nixon xuống dốc vì đề vật giá tăng quá mức

HOA THỊNH ĐỐN 16-8 Trong khi TT Nixon vừa mạn ngữ lời trước quốc chúng về vụ Watergate thì một cuộc thăm dò ý kiến của viện Gallup cho thấy tư uy, hộ của dân chúng đối với ông đã xuống tới mức độ thấp nhất so với bất cứ vị Tổng Thống đương đương nào. Cuộc thăm dò cho biết là có 3 trong số 10 người Mỹ tức là 31 fo chấp thuận cách thức làm việc của ông Nixon. Cuộc thăm dò này của viện Gallup đưa vào các cuộc phỏng vấn thực hiện hồi đầu tháng.

Lý do sự xuống dốc được viện Gallup công bố là vì TT Nixon không chịu giao các cuốn băng phi âm cho ủy ban điều tra vụ Watergate.

Thêm vào đó dân Mỹ là cơ vụ Watergate là thứ yếu và việc bế trong đối với họ là nạn lạm phát mà chính phủ Nixon phải chịu trách nhiệm; 46% coi chính phủ Nixon là có lỗi trong việc nạn lạm phát gia tăng ở Mỹ.

Phe cực hữu Lào mưu đảo chánh

ĐỂ PHÁ VỠ CHÁNH PHỦ LIÊN HIỆP 3 PHE

☐ NGHỊ ĐỊNH THƯ THI HÀNH THỎA HIỆP VỀ LÀO VẪN CHƯA THÀNH HÌNH

VẠN TƯỢNG 16.8 Đài phát thanh Pathet Lao phát thanh từ Sam Neua đã buật lại những tin tức đăng đi đó thì các phần tử ngoan «ở của quốc lực Lào đang tìm cách một cuộc đảo chánh. Theo tin tức của đài phát thanh này thì vào tháng bảy vừa qua một toán sĩ quan cao cấp đã họp ở Pakse, Nam Lào thăm lời yêu cầu của Tướng Oudone Sananikone. Tướng này cầm đầu phe cực hữu tại Vạn Tượng. Cuộc họp này có mục tiêu nghiên cứu các phương cách ngăn cản vào việc lý kết hiệp định thư của chính phủ Vạn Tượng với phe Pathet Lào.

Đài phát thanh Pathet Lào buộc tội gia đình họ Sananikone là đã lần lượt dẫn nhau qua Vọng Các để xin được Thái-lan ủng hộ.

Sau khi nhắc lại các nỗ lực của phe Pathet Lào để cố dàn xếp vấn đề L o bằng phương cách hòa bình đã thất thanh Pathet Lào cảnh cáo phe cực hữu trước các mưu toan làm trở ngại diễn tiến hòa bình và hòa giải quốc gia. Phe Pathet Lào quy trách nhiệm cho chính phủ Vạn Tượng về sự trì trệ trong việc ký kết hiệp định thư đang được soạn thảo.

Trong khi đó các nguồn tin thân cận với giới thương thuyết gia của 2 phe L. o bình thứ tư cho hay rằng các cuộc thương thuyết giữa 2 phe bàn thư tư đã làm vào tình trạng bế tắc và các cuộc giao tranh đã tái phát tại Hạ Lào phía tây tại vùng Pak Song, trên QL9 và gần cao nguyên Bolovens.

Theo các nguồn tin ở Vạn Tượng thì chủ ý của Pathet Lào cho phát động ngay những cuộc tấn công vào các vị trí quân chính phủ là để làm áp lực buộc tính phủ Phouma phải chấp nhận những điều kiện của Pathet Lào trong việc thành lập một tân chính phủ liên hiệp.

Tại Vạn Tượng thủ tướng Phouma cho biết là phe Pathet Lào đã đưa ra những yêu sách hoàn toàn không thể chấp nhận được* và ông kêu gọi một một phiên họp tại tư dinh ông để nhận chế bức các yêu sách vô lý*.

Thủ tướng Phouma không cho biết rõ những đề yêu sách không thể chấp nhận được của quân Pathet Lào nhưng người ta chắc rằng sự bế tắc

Xem tiếp 3 trang 8

SAU KHI HẾT KIỂM SOÁT NỘI GIÁ CẢ

GIỚI KTTC NÊU THẮC MẮC TRÁCH NHIỆM T.V.A VỀ AI

☐ Ông Bình trấn an các nhân viên thu thuế

SAIGON 16.8 Có nhiều dấu hiệu cho thấy, các giới chức thẩm quyền kinh tế và Tài chánh đang đổ lỗi cho nhau sau khi giá sinh hoạt tăng vọt, đặc biệt các mặt hàng nhu yếu phẩm như gạo, xăng, đường sữa v...v...

Một nguồn tin từ giới thẩm quyền các nhận, đang có sự đổ tội lẫn nhau về trách nhiệm bên hành các biện pháp thuế khóa và kinh tế, Các giới chức trách nhiệm kinh tế thì cho rằng, vì ông thị chánh đã mãn nhãy quá thuế quá mạnh tay nên đã gây ra những phản ứng bất lợi, trong mọi giới dân chúng. Ngược lại, ông Tài chánh thì đổ tội cho các ông kinh tế không có biện pháp hữu hiệu để ngăn chặn giá cả leo thang chứ không phải vì thuế TVA

Xem tiếp 9 trang 8

VÌ AN NINH CHUNG CỦA ĐÔNG DƯƠNG

THÁI LAN CỐ VẬN ĐỘNG MỸ ĐỂ LẠI KHÔNG LỰC Ở ĐNÁ

☐ Thái nói lại giao thương với Trung Cộng

VỌNG CÁC 16.8 Thủ Tướng Thái Thanom Kittikachorn hôm thứ tư cho biết không lực Mỹ nên ở lại ĐNÁ để bảo đảm an ninh cho các đồng minh của HK ở Đông Dương và phòng chống của Á Châu.

Theo ông, không lực HK là lực lượng duy nhất có khả năng cản thối đẩy lui các cuộc tiến quân của CS từ phía Bắc. Ông cho biết không lực Mỹ phải ở lại đây để bảo đảm các thỏa hiệp ngưng bắn tại Ai lao và VNCH.

Thủ Tướng Kittikachorn cho biết Thái không có ý định duy trì sự hiện diện thường trực của HK tại Thái, nhưng vì tình hình bất ổn của Cambốt và các quốc gia khác tại ĐD. Thái cần phải tiếp tục cho phép các phản lái B52 như một lực lượng dự phòng tại đây. TT Thái nói rằng một số B52 sẽ được đưa ra khỏi Thái Lan trong tương lai nhưng hiện chưa có kế hoạch tức thời nào. Bình luận về tình hình Cambốt, Thủ tướng Thái cho biết chính phủ Lon Nol có thể duy trì sự ổn định và an ninh đã không có sự yểm trợ của không lực Mỹ. Ông cũng cho biết thêm là TT Lon Nol nên tiếp tục tìm kiếm một giải pháp chính trị bằng cách thương thuyết với các chính phủ kháng bên trong và bên ngoài Cambốt. Tuy nhiên ông bác bỏ ý nghĩ cho rằng việc phế đế Sihanouk trở về cầm quyền là giải

Xem tiếp 2 trang 8

SAU VỤ ĐOÀN GIAO VỚI CỘNG HÒA SÉNÉGAL

VNCH cử 5 Đ.S đi cầu viện ngoại giao

CẦN V.C. VỒ GHẾ CHÍNH THỨC Ở H.N. Ấ PHI

☐ Phái đoàn gồm NS Sung, DB Đôn, Ngô k. Tính, Bùi Diêm và TQ Bửu phải thuyết phục các QG Á Phi chi nhận VC tham dự vô! tư cách quan sát viên

SAIGON 16.8 5 đặc sứ của TT Thiệu sẽ lên đường trong 1 vài ngày tới để vận động các quốc gia sắp tham dự hội nghị các quốc gia không liên kết khai diễn tại Algérie vào đầu tháng 9 tới.

Một nguồn tin hữu quyền cho biết ông Tổng trưởng GD Nguyễn Tiến, Ns Đặng văn Sung, DB Trần văn Đôn, ĐS Bùi Diễm và chủtịch tổng Liên Đoàn Lao Công VN Trần quốc Bửu được TT Thiệu ủy thác với nhiệm vụ trên và với lời yêu cầu là phải hoàn tất nhiệm vụ trong vòng tháng 8 này.

Nguồn tin không nói rõ ngày lên đường của 5 đặc sứ là ngày nào nhưng nói có thể ngay trong ngày thứ sáu 17/8 vì ngày 18 được coi là ngày xấu cùng tốt.

Nhiệm vụ của cả vị trên là vận động với các nhà lãnh đạo khối 5 châu có khuynh hướng trung lập hay có cảm tình với VNCH trong hội nghị tổ hợp 60 quốc gia tại Á, Phi và Mỹ Châu sắp diễn ra trong tháng đình các quốc gia không liên kết tức tại Algérie năm nay để yêu cầu họ nếu không cần được xét phải đoàn MTGP được chấp nhận hoặc vô tình cách bịt vòng bình thời phi bao chi được ông Nixon đã đoàn quan sát viên mà thôi.

Điều nữa có tính cách quan trọng đặc biệt đối với thế của VNCH trên trường quốc tế. Nếu phái đoàn MTGP được hội nghị chấp nhận là đại biểu chính thức cho MNVN, hậu quả có thể đưa đến là hội nghị được nhiều quốc gia thân khối không liên kết công nhận là đại diện hợp pháp

Xem tiếp 8 trang 8

ly đại nguyên

Mỹ đã chấm dứt can thiệp bằng quân sự tại Đông dương

Hành động ngưng ném bom tại Cambốt đúng ngày 15.8 của Mỹ, đã chính thức kết thúc 10 năm can thiệp bằng quân sự tại ĐD. Đây là một quyết định bất đắc dĩ đối với chính phủ, nhưng lại là một sự biểu hiện quan điểm của Quốc hội Mỹ. Trong lúc Mỹ cho ngưng những trận ném bom xuống Cambốt vào đúng 11 giờ 15-8. TT Nixon đã không quên nhắc nhở với BV rằng : ông sẽ cùng với Quốc hội hành động nếu BV lợi dụng cơ hội này để mở những cuộc tấn công lớn tại ĐD nhằm phá vỡ những nỗ lực Hòa bình mà các bên đã cố gắng thành đạt được từ trước tới nay.

Có nghĩa nếu mặt trận quân sự tại ĐD lại nổ ra thì TT Mỹ sẽ đánh phải xuống nước hơn nữa trước Quốc hội Mỹ để có được sự hậu thuẫn cần thiết cho những hành động của ông. Địch ra không phải hãy giờ mà từ 10 năm nay, từ ngày Mỹ can thiệp quân sự vào ĐD Quốc hội Mỹ đã không được hỏi đến, tất cả mọi hành động đều quyết định từ phía các Tổng Thống của Mỹ. Chính vì vậy, mà sau khi Hòa bình VN đạt được trên giấy tờ, Quốc hội Mỹ mới tung ra chiến dịch đòi phục quyền cho Quốc hội, nghĩa là quyền quyết định về việc Tham chiến tại hải ngoại. Thực ra Quốc hội Mỹ cũng chẳng phải là một Quốc hội «Bảo Cáu» gì hết. Họ chỉ có một mục đích phục quyền cho họ mà thôi.

Chính vì vậy, mà hành động chấm dứt can thiệp quân sự của Mỹ tại ĐD, không phải là một dấu hiệu Hòa bình rất đẹp như những người lầm tưởng. Trái lại, đây còn được ghi nhận là một hành động phiền lưu mới có tính cách quyết định tới toàn cục ĐD. Chỉ cần một bên lâm chiến tại ĐD không tự chế lập tức chiến tranh sẽ dây sẽ tái phát một cách kinh khủng như chưa từng thấy. Vì vậy, trong khi ngưng oanh tạc Cambốt. Mỹ đã thực sự buông xuôi không có gắng vận động một cuộc dàn xếp chính trị nào khác, như trước đây họ đã từng làm tại VN.

Hành động ngưng can thiệp bằng quân sự tại chiến trường ĐD của Mỹ, đích ra chỉ là một sự nói tiếp chương trình Việt hóa chiến tranh của chính phủ Nixon đã áp dụng liên tục từ 4 năm qua. Đây là giai đoạn chốt, người Mỹ trao chiến trường ĐD lại cho người ĐD. Người ĐD có quyền tiếp tục giết lẫn nhau ở mức độ vừa phải, mền là việc giết nhau đó không đẩy tới tình trạng làm nghiêng lệch hoàn toàn cán cân chiến lược Quốc tế tại vùng này. Đối với các thế lực Quốc tế, thì cuộc chiến tranh ĐD sẽ vẫn không có bề thắng người bại, mà chỉ là một sự kiệt quệ đồng đều, cuối cùng phải chấp nhận một cuộc hòa giải hòa hợp giữa những người ĐD.

Số phận Nam Vang hiện nay đang được đặt vào một cuộc thử thách mới. Quả thật BV và những lực lượng phụ thuộc của họ có thể đưa tay ra là lấy được chủ đô này. Nhưng liệu họ có dám đưa tay ra không. Nếu không, thì rõ ràng là họ họ có dám đưa tay ra không. Nếu không, thì rõ ràng là họ đã bị các thế lực Quốc tế khóa chặt chân tay rồi. Đó đó đã bị các thế lực Quốc tế khóa chặt chân tay rồi. Đó đó cũng có cho lập luận chiến tranh ĐD phải kết thúc không

XEM TIẾP TRANG 8

T.T Phác chánh Hy :

NAM - BẮC HÀN CẦN ĐƯỢC VÔ L.H.Q.

SÉN HÀN THÁNH 16.8 TT Đại Hàn Park Chung Hee hôm thứ tư nhắc lại đề nghị trước đây là cả Bắc Hàn lẫn Đại Hàn đều gia nhập LHQ.

TT Park, trong bài diễn văn nhân ngày kỷ niệm năm thứ 28 ngày Đại Hàn độc lập sau khi kết thúc đệ II

Xem tiếp 6 trang 8

NỘI THUỐC SÚNG T. ĐÔNG ĐƯỢC CHÂM NGÒI

DO THÁI - AI CẬP HỤC HẶC VÌ MẤY PHI CÔNG BẮC HÀN

☐ TC đứng đằng sau màn quân viện này ?

TEL AVIV 16.8 Bộ tư lệnh quân sự Do Thái hôm thứ tư xác nhận một người tin tức Nga cho rằng có khả năng từ 10 tới 20 phi công Bắc Hàn hiện đang ở Ai Cập và lại phi cơ phản lực chiến đấu cho không lực Ai Cập.

Ông Phương viên bộ tư lệnh tiền cho biết các phi công đã tới Ai Cập với tuần trước đây, nhưng người ta không rõ các phi công Bắc Hàn này lái phi cơ loại nào.

Hiện người ta chưa rõ là phải chăng có Trung Cộng đứng đằng sau Bắc Hàn ở đây để gia tăng ảnh hưởng của Trung Cộng tại vùng Trung Đông.

Người tin quân sự cho biết chưa có dấu hiệu nào chứng tỏ là phi công của không lực Do Thái đã dự trù cho phi cơ Bắc Hàn ngăn trong các phi cơ Ai Cập.

Ông Thống Ai Cập Sadat nay ngoài đã trực xuất các cố vấn Nga khỏi Ai Cập và có tin ông đang bắt các chuyên viên thay thế cả chuyên viên Nga.

Phi cơ tối tân nhất của không lực Ai Cập hiện nay là Mig 21 trước đây Ai Cập có vài chiếc Mig 23 nhưng toàn do phi công Nga lái chứ Ngã bị trực xuất, họ mang theo hầu hết các Mig 23 về Nga. Nếu còn sót lại vài cái tại đây, thì có lẽ các phi công Bắc Hàn đã lái những chiếc này.

Do Thái không biết con số xác thực phi công Bắc Hàn ở Ai Cập.

Xem tiếp 1 trang 8

HẬU QUẢ CƠN CHẤN ĐỘNG XĂNG NHỚT

Xin đọc tiếp trang 3

ẢO THẢ VỊT

Hết thuốc

Hàm qua các báo đã họp để đối phó với cơn khủng hoảng trầm trọng hiện tại. Theo AFP họp công số ích vì con bệnh bên chỉ qua đã hết thuốc chữa. Với giá giữ báo tăng vọt lên đến cao nhất bán mặt cả báo lên 50 đồng cùng vẫn còn lỗ, mà tăng lên 50 đồng thì mất hết độc giả. Từ khi bán 1 tờ lên 35 đồng số báo bán của các hãng đều giảm sút từ 60% đến 80%. Tuy nhiên nếu tăng lên 50đồng, chắc chắn số báo bán sẽ giảm sút tối thiểu là 99% Có tin báo Chính Luận đang tuyển chín đồng viên Chính Luận ra tiền vốn tăng nhất. Vì vậy đã là tiền vốn tiền mà còn chịu đựng không nổi, thông chi là các báo khác. Riêng Sóng Thần thì cũng bỏ đầu ra số tiền kỷ quỹ 20 triệu là tiền vốn lớn mà thông phải trả 5 phần lợi tức. Tương tự Dân Ta, trước khi tự khai tử. Sóng Thần tha thiết đề nghị lên Tổng Thống điều dưỡng. Đề nghị rằng :

Nghĩa là là nghĩa tận, xin Tổng Thống đặc biệt cho các báo được sút số tiền kỷ quỹ 20 triệu đó, để các báo lấy tiền mua giấy, sống ngắc ngoải thêm một thời gian nữa cho cảm cảnh với trời. Tổng Thống đã thực hiện chính sách cải mới, khi sửa sai thuế TVA, thì chắc Tổng Thống cũng không lẹp gì mà không cởi mở đối với báo chí. Lúc nay không còn cảnh tù tội vì sự lợi lộc của luật 007, nhân danh một người viết bản, sống chết với nghiệp đi, ALV chỉ xin Tổng Thống hãn cho báo chí một vận hành cuối cùng là cho báo chí sút số tiền kỷ quỹ để thanh toán nợ nần cho sạch sẽ... trước khi vô hộ» hà tiềng dong của tiền

Cách mạng lì xì

Một công chức bộ Nội vụ, thăm dự lễ họp tổ ở Vũng Tàu, than phiền với ALV :

«Bà tôi nghèo, mới khi chúng tôi lên đường họp, cam cảnh mang, chúng con không được tiền đưa lòng trong, nhờ ở mới sai hộ Kiều, nhờ bộ Tài Chính, nhưng công chức thăm dự hội thảo đều được vào lì xì cho mỗi nhà cách mạng một vài «đồng» lẻ hòn. Không những lì xì tiền khi lên đường tìm cách mạng, mà tuận nào cũng tổ chức «Week-ends, mười xe «buýt» đưa tợ con công chức ra Vũng Tàu, thuê phòng khách sạn cho xơ con họp ở, để các công chức

XEM TIẾP TRANG 8

TRÙNG, DỤNG, BÌNH CHƯA MẤT CHỨC

SAIGON (16.8). —

trong tình phí cho biết, trong mấy ngày qua, lúc xu khi TT thiệu quyết định 3 biện pháp về Thuế Trị Giá Gia Tăng, thường có những tin tức liên quan đến sự ở hay đi của một vài giới chức thân quyền trong lãnh vực kinh tế Tài chánh quốc gia.

Xem tiếp 7 trang 8

15-8, VNCH VÀ SENEGAL ĐOẠN GIAO

SAIGON 16.8. Chính phủ VNCH nắc dấu vân duy trì những cảm nghĩ thân hữu đối với Senegal và bước phải chấm dứt mối bang giao giữa hai quốc gia kể từ thứ tư 15-8.

PNV Bộ Ngoại Giao, ông Nguyễn Bích Mạc, thiếu thứ tư loan báo như trên và cho biết ý đó của quyết định này là vì chính phủ Cộng Hòa Senegal đã từ chối nghiên cứu khuyến nghị của chính phủ VNCH.

Sau khi chính phủ Senégal loan báo công nhận và thiết lập bang giao với cả gọi là Chính phủ Cách mạng Lâm thời MNVN vào ngày 4-7-73 ông Nguyễn Bích Mạc cho biết tòa đại sứ VNCH đã trao ý chính phủ Cộng hòa Senégal trong công bản ngày 12-7 ông hiệp định Paris về tình thần cũng như về bản văn, thì nhân thiết lập một cuộc ngưng bắn tại VN, và không hề ông nhận như một chính phủ có gọi là «Chính phủ Cách mạng Lâm thời».

Tiếp sau đó, chính phủ VNCH trong phiên họp Hội đồng Tổng trưởng ngày 25-7-73, dưới quyền chủ tọa của

Xem tiếp 4 trang 8

BIỂU TÌNH CHỐNG ĐỘC TÀI Ở NAM MỸ

BUENOS AIRES 16-8. — Đợt tọn động có tính chất chính trị và hình sự chưa từng xảy ra tại Ba Lây hôm thứ ba vừa tiếp tục với những nguồn tin của ảnh sẽ loan báo về phía bắc và vẫn tiếp tục mở thiếu cố tích cực hoạt động sẽ chính trị và 4 vụ bắt cóc khác.

Tuy nhiên Bộ trưởng Tả chánh Jose B Gelbard cho biết là việc than tiếc các thương gia ngoại quốc đã trên khắc Ba Lây vì những tổ đoạ ta và tay động là một phần của khẩn định nhằm phá vỡ lực ảnh hưởng quân giải.

Công ty xuất cảng Coca Cola và công ty Ford đã loa các nhân viên trong tay hãng hàm và khỏi Ba Lây sau khi nhận được các lời đe dọa của du kích quân. Những các người tập lại cho rằng công ty xe hơi Ford của Ba Lây và các công ty ngoại quốc khác sẽ áp dụng các biện pháp tương tự ở hoàn toàn vì can cớ.

Cách sắt tại tỉnh Mendoza miền Tây Ba Lây cho biết các Tertiya Jesus Guard a 24 tuổi mất bộ quân phục và chức danh Petron đã bị bắt cóc tối 53 nhân viên bị đánh đập và tra tấn. Cảnh sát cho biết là có tay và mất cả của có đều bị bắn đạp vì tổ bị trói lại.

Xem tiếp 5 trang 8

1963 — 1973 : 10 NĂM VẬT VÃ

giữa hàng ngũ Phật tử Việt Nam

Trong khi trình bày loạt bài về khối PGÁQ. do một tình cờ, ST đã nhận được là thư sau đây của TT Hồi hưu Đỗ Mậu. Nhận định rằng lá thư này chính là một tài liệu lịch sử qui giá lên hệ tới phong trào đấu tranh PG nói riêng và cuộc vận động cách mạng dân tử nói chung suốt hơn 10 năm qua, nên tòa soạn ST quyết định không thể không phổ biến mặc dù việc phổ biến này có thể ngoài hãn ý muốn của TT Đỗ Mậu cũng như HT Trí Thủ. Chúng tôi xin thành thực cáo lỗi cùng thị vị về quyết định trên của ST và mong rằng qui vị sẽ thông cảm cho hành động vi tính thân trách nhiệm đối với lịch sử dân tộc và đạo phật mà chúng tôi phải có.

Tâm thư gửi H.T TRÍ THỦ của T.T hồi hưu ĐỖ MẬU

(*Tiếp Theo*)

Thượng tọa Tâm Châu, năng nhàm sử đến chiếu ngày 1-11-63, sau khi lễ lạy xong, một mình ông đích thân đến nhà tôi để «Cám ơn Thiều trưởng người đã giải thoát cho Phật giáo và cho riêng tôi khỏi ách độc tài của chế độ Ngô đình Diệm» Từ cuối năm 1966 đến nay, hình như ông đã bị khai trừ khỏi Giáo hội, không biết đi đâu, không biết ở nơi nào.

Vào khoảng năm 1970, khi Thượng tọa Mãn Giác lãnh chức vụ quyền Tổng vụ Trưởng Tổng vụ Thanh niên thay Thượng tọa Thiện Minh, không biết đi đâu, mọi cuộc lễ lạc tiếp tân tại trụ sở thanh niên, thường cho gọi thiệp mời tôi tham dự. Trong một lá thư viết tay gởi cho tôi nhân khi mới thành lập «Ủy Ban Bảo Vệ Thanh Niên Sinh Viên Phật tử» Thượng tọa đã viết : «...với phong độ và năm huyết ấy của Thiều tướng, anh em thanh niên Phật tử đều bết lòng kính nể. Chúng tôi hy vọng, trong ân thầm, Thiều tướng có thể giúp đỡ cho Giáo hội được nhiều lợi ích, và hữu hiệu hơn... Chúng tôi sẽ kính mời Thiều tướng thực hiện hoài bão của một Phật tử đối với Đạo pháp và Quê hương».

Tôi hết sức hành diện được Thượng tọa quá thương tình. Những lời cao đẹp của nhà Sư làm hoạt động cho việc bảo vệ Đạo pháp, tôi nguyện khắc cốt ghi tâm. Quả tình hoài bão của tôi cũng thật to lớn, cao đẹp như T.T nói đến, nhưng nhìn vào cung cách hoạt động của Giáo hội hãy lâu nay, tôi từ nghĩ rồi cũng chẳng đi tới đâu. Cho nên khi cách nay vài năm, Giáo sư Hàm và Đức trưc, tiếp đến mời tôi, tôi đã nhờ hai anh vệ trình lại với Thượng tọa cho tôi được dung ngoại và tôi đề nghị nên mời vị Phan bá Cầm là một chính khách lão thành, đạo đức và cao ông Vũ văn Mẫu, Trần ngọc Ninh, những vị khoa bảng, tiếng tăm để tạo uy tín cho đoàn thể. Nói thì nói vậy thật ra tôi đã biết trước rằng, mặc dù có đem hết tâm lực phục vụ Giáo hội, nhưng rồi cũng sẽ thất vọng. Đúng như tôi dự đoán. «Ủy Ban Bảo Vệ SVNPT» chỉ hoạt động được một thời gian ngắn rồi cũng vẫn số phận của nhiều tổ chức khác tại miền Nam «Trái nụ biến thành con chuyên để cuối cùng phải tiêu tan dần dần.

Trong một cuộc tiếp tân long trọng tại tòa Đại sứ Nhật Bản cách đây ba bốn năm, nhân kỷ niệm sinh nhật Nhật Hoàng, tôi được hân hạnh gặp Thượng tọa Mãn Châu. Không biết ngài sắm sửa việc gì mà mới vừa gặp lối ngài đã ôm chầm lấy, rồi nhỏ nhẹ kể lể những khó khăn ngài đã gặp phải trong việc điều khiển Viện Đại Học Vạn Hạnh. Ngài bảo tôi : «Thiều tướng ngồi nhà làm gì, hãy đến viện giúp tôi». Tôi thật ngỡ ngàng và không kềm nổi cảm xúc động trước chân tình và sự tin nhiệm cao quý của vị Cao Tăng. Tôi chưa kịp nói gì thì Nghị sĩ Nguyễn văn Ngải đi tới và giới thiệu tôi với Linh Mục Trần Du đường gần đó. Tôi bị đội ngay một gáo nước lạnh.

(còn nữa)

ANH CŨ

Bà Cố vấn Ngô đình Nhu và các bà trong Ban Chấp Hành Trung Ương Phong Trào Liên Đới Phụ Nữ VN đến khánh thành chợ phiên Liên Đới 03 tại vườn Tao Đàn ngày 2-5-63.

SỐNG THÂN

CÁC KHÓ KHĂN KINH TẾ VÀ CÁI LỄ ĐÓI NO TRONG ĐỜI SỐNG NGƯỜI DÂN

□ Vì chiến tranh, vì đấu tranh mà nền kinh tài của VNCH.phải lâm tình trạng nan giải, nhưng hiện trạng kinh tế đang là mối lo lớn lao nhất, khẩn cấp nhất
□ Chánh quyền đã, đang và sẽ đối phó cách nào ?
□ Sửa sai một biện pháp thuế khóa có đủ để hóa giải nguy cơ ? □ Hay phải cần có nhiều biện pháp mạnh để dân chúng ý thức các lẽ đói no thiếu đủ trong sinh hoạt hàng ngày

TRẦN VĂN BÌNH

CHỈ VÌ VẬT GIÁ LEO THANG

Đặc tài dân chủ chiến tranh hòa bình, tất cả những đề tài thiết yếu tới tương lai vận mệnh MN ấy lại đang trở thành những món xa xỉ đối với đại số đân chúng MN. Một nhận định không kém thực tế là khi người dân kiếm không đủ miếng ăn họ đề phẫn uất nhưng thực tế đã buộc họ phải nhẫn nhục chịu đựng. Vì thế mà nhóm chế độ đặc tài vẫn ngự trị ở nhiều quốc gia từ năm này qua năm khác trong khi dân chúng bị khai thác, bóc lột sống trong cơ cực mà vẫn không có sự kiện cách mạng bùng nổ hay nó có bùng nổ cũng quá yếu và bị dẹp tan ngay. Mặt khác thường tình hòa bình luôn luôn là khai vọng của dân quần chúng ở cùng đất phải trải qua cuộc chiến kéo dài, mấy chục năm nay nhưng ngày nay vinh khải vong sản ở vùng đang phải lăng chìm đi trước mối ưu tư đi tìm kinh tế lầng ngày. Vào lúc chiến tranh và mưu đồ chính trị đều chứng tỏ không quyết định được sự thắng bại giữa các phe đối lập ở MN, vấn đề kinh tế sẽ ảnh hưởng như thế nào đến tình thế trong những ngày sắp tới?

MỐI NGUY LỚN LAO NHẤT

Xã hội ổn định là điều kiện cần bản, cho mọi kế sách đấu tranh. Hậu phương có ổn định, tiền tuyến mới dễ hiến thắng. Xã hội có ổn định, chính sách quốc gia mới có hoàn mỹ thực thi, hy vọng đấu tranh chính trị thắng lợi mới dễ bề thành đạt. Vì lẽ trong cuộc chiến tranh được quốc tế hóa, sự thắng bại của VNCH đồng hóa với sự thắng bại của Hoa Kỳ và thế giới tự do. Nhưng tình hình kinh tế khó khăn, ảnh hưởng tới sự thắng bại trong đấu tranh chính trị ngoại giao, lại có phần nào không toàn toàn đồng hóa với sự thắng bại của Hoa Kỳ và Thế giới Tự Do tại vùng này. Trên thực tế, VNCH có đầy đủ chính nghĩa trong việc xử dụng vũ lực để đối phó với âm mưu xâm lăng hàng vũ lực của CS. Nhưng sẽ không thể xử dụng vũ lực để giải quyết 1 tình trạng kinh tế bất ổn.

Đấu tranh quân sự, VNCH được hoàn toàn bảo đảm là nhất định không có vấn đề thất trận. Nhưng đấu tranh chính trị ngoại giao vấn đề còn lăng nhăng kéo dài. Nếu đa số dân chúng lâm tình trạng qui khó khăn về kinh tế, mọi chuyện sẽ bị liên hệ và hậu quả sẽ như thế nào là điều dễ nhận thấy.

VẤN ĐỀ KHẨN CẤP NHẤT

Phức tạp không kém gì vấn đề chiến tranh hay đấu tranh chính trị ngoại giao, tình trạng kinh tài của VNCH hiện nay là kết quả của những năm thắng dài chiến tranh, bắt nguồn từ nhiều nguyên nhân, có nguyên nhân do trách nhiệm của VNCH như: tính trạng guồng máy hành chánh yếu kém như nạn tham nhũng gian thương, có nguyên nhân vượt ra ngoài thẩm quyền của VNCH như chính sách chiến tranh và ngoại viện của đồng minh Hoa Kỳ. Không phải cá nhân lãnh đạo Mỹ-Việt không ý thức tình trạng tiền đồn đem kinh tài của Mỹ vào tới VNCH. Ngay từ khi chương trình Việt hóa được khởi sự thực thi vào giữa năm 1969 với viện ảnh VNCH phải gánh trọn vẹn gánh nặng quân sự và tiền tới tự lực tự cường tự quyết, chính quyền đã luôn luôn kêu gọi dân chúng phải chấp nhận đời sống khắc khổ mỗi khi chánh quyền ban hành những biện pháp kinh tế mới. Cũng từ mấy năm nay, mặc dù đã ý thức cận kề vấn đề, giới lãnh đạo kinh tài chỉ có chính sách duy nhất là đòi hỏi dân chúng hy sinh hơn mãi dồng thời ban hành những biện pháp và viu lâm trì hoãn nguy cơ sụp đổ kinh tế. Chỉ vì cuộc chiến kéo dài quá lâu, ngưng chiến rồi súng còn nổ bỏa bình chưa tới, chỉ vì mai lực và sức chịu đựng hy sinh của dân chúng lại có hạn, cho nên lần nay trước biện pháp chính quyền ban hành luật thuế TGGT và tăng giá xăng giá đường, đời sống dân chúng mới bị vào trận trầm trọng. Khi nạn thất nghiệp ngày thêm gia tăng mà tin hão chỉ hằng đăng tải, vật giá cứ leo lẹang đa số dân chúng không kiếm đủ tiền mua nhu yếu phẩm đi nhiên tình trạng xã hội đề trở nên bất ổn, gây di lụy cho sự thực thi chánh sách của chánh quyền trên mọi lãnh vực. Nguy cơ kinh tài được chánh quyền ý thức từ lâu, đang bỗng nhiên trở thành vấn đề có tánh cách khẩn cấp nhất. Nếu bất ổn xã hội bùng nổ nhiều sự kiện bất thường phải tiếp nối và hậu quả sẽ không thể lường trước.

BƯỜNG MỘT CHIỀU

Có lẽ ngày nay chánh quyền mới lâm vào cái thế vô cùng nan giải. Thứ thách đang cầm gươm kề cổ hơn thời kỳ chiến tranh còn tiếp diễn ác liệt. Muốn tiếp tục duy trì được chánh sách hiện hữu nhất là trên các lãnh vực thanh tra, chánh quyền phải bảo đảm được sự ổn định xã hội. Muốn bảo đảm sự ổn định xã hội, chánh quyền lại phải chứng tỏ khả năng bảo đảm được sự ổn định của nền kinh tài. Nghĩa là đa số dân chúng phải kiếm đủ số tiền rồi thiếu mua nổi số thực phẩm đủ sống hằng ngày. Tự trước cuối năm nền kinh tài của VNCH vẫn được tương đối ổn định nhờ sự chi tiêu của mấy trăm ngàn quân đội đồng minh, nhất là nhờ vào số viện trợ quân sự kinh tế của Hoa Kỳ. Tất cả những yếu tố này lại chẳng thuộc thẩm quyền các nhà lãnh đạo kinh tài VNCH. Quân đồng minh rút đi, ngoại viện giảm sút hậu quả tất nhiên là nền kinh tài VNCH phải gặp khó khăn nan giải. Trong khi đó, mức sản xuất và xuất tăng chưa có điều kiện gia tăng để chấm lỗ hổng, chi có mức chi phí phải gia tăng vì lẽ VNCH phải thay thế đồng u nhi đảm nhiệm trọn vẹn gánh nặng quốc phòng.

Để đối phó với tình thế, trước sau chánh quyền chỉ có con đường bắt buộc dân chúng phải hy sinh nhiều hơn mãi, xuyên hy vọng chánh sách thuế khóa và tăng giá xăng đường gây nên xáo trộn đời sống và nhận tâm quần chúng trong những ngày vừa qua không hề đi ra ngoài chánh sách kinh tài chánh quyền vẫn đã áp dụng từ lâu.

ĐIỀU CĂN BẢN, LÀM SAO DÂN ĐỦ SỐNG

Khi CSBV chủ trương cuộc chiến trường kỳ ở MN mà còn phải chấp nhận kỳ kết HĐ BL, khi cuộc can thiệp quân sự ở ạt của Mỹ vào chiến cuộc VN cũng có ngày chấm dứt, thì hồi rồi cái gì có thể kéo dài và kỳ hạn được kể cả tình trạng nền kinh tài của VNCH. Chưa lần nào có trường hợp 1 biện pháp kinh tài như luật thuế TGGT vừa mới được ban hành, mà đã phải điều chỉnh đến mức độ bị lệch lạc! Phải chăng chánh quyền vừa kịp thoi nhận ra những biện pháp mới về kinh tài nếu cứ tiếp tục được ban hành có thể vượt quá mức chịu đựng của đại đa số dân chúng MN, nên mới có quyết định sửa sai kịp thời? Mục đích lại không thể đừng lại ở một bành động sửa sai nay, những vấn đề phải giải quyết còn nguyên vẹn đó. Chánh quyền phải tiếp tục duy trì chánh sách cố hữu nên nếu không kịch bản nào không bắt buộc dân chúng phải tiếp tục hy sinh thêm để có đủ tiền. Sửa sai chỉ có nghĩa là điều chỉnh lại cách tăng thâu bởi lẽ giải pháp là chánh quyền sẽ không sao từ bỏ được chủ trương tăng thâu để có ngân quỹ duy trì chánh sách theo đuổi. Vòng luẩn quẩn cũng còn nguyên đó. Có ổn định xã hội, chánh sách mới có điều kiện thực thi nhưng dân có đủ ăn xã hội mới ổn định.

Bài toán được tóm lại là làm sao cho dân đủ no lúc nay? Nếu Liêm được ngoại viện tạo được cơ hội cho dân có việc làm để gia tăng sản xuất, bù trừ được gian thương thâm những để hạ giá sinh hoạt, duy trì được sự ổn định kinh tài, ít ra như từ trước tới nay, là điều hay nhất.

Trường hợp không thể làm được như vậy. chỉ còn cách chánh quyền sẽ phải định nghĩa cho dân hiểu thế nào là đủ no lúc nay? Khi đa số dân chúng ăn cơm độn, ăn bạn thế mà không cho thế là đói lắt khổ, thì chánh sách tăng thâu và những biện pháp kinh tài mới sẽ còn được thông qua. Vấn đề dân không đủ sống, nhưng vì thấu hiểu chánh sách của chánh quyền mà vẫn quan niệm rằng mình đủ sống thì tạm thoi sẽ không có vấn đề bất ổn xã hội nữa. Vấn đề là chánh quyền sẽ có thể áp dụng bất cứ phương cách nào để cho dân quần chúng phải hiểu rõ cái lẽ đói no lúc này? Nếu không thấy chánh quyền làm như thế người ta lại nêu nghi vấn phải chăng chánh quyền sẽ bắt buộc duyệt lại toàn bộ chính sách chỉ vì lý do thiếu tiền ?

□□□

CHUYỆN CŨ

□ VŨ THẾ NGỌC

CHIM HỘC VÀ KẺ SĨ

Vua Tề sai Thuần và Khôn đem chim hoàng hộc đi dâng nước Sở. Thuần vu Khôn mang chim đi, nửa đường vô ý để chim bay mất, chỉ còn chiếc lông không. Khôn vẫn vác đi đến Sở. Vào yết kiến Sở Vương, ông tâu :

— Tề Vương sai thần đến dâng chim hoàng hộc, lúc qua sông không nỡ để chim khát, thần mang nó ra cho nó uống nước, thế là nó bỏ thần, nó bay mất. Thần muốn đem bụng thành Sở mà chết! Nhưng chợt nghĩ lại nếu làm như vậy đại vương sẽ bị mang tiếng. Thiên hạ sẽ đàm tiếu cho rằng Đại Vương vì con chim con thú mà làm cho kẻ sĩ phải tự sát.

Hộc là một con vật có lông mao lông vũ, tìm con chim khác thay vào chẳng khó. Nhưng nếu thần làm như vậy lại mang tội thất tín đánh lừa Đại Vương.

Thân cùng lại định trốn qua nước khác nhưng lại sợ vì việc này mà việc giao hiếu, dị là chánh quyền sẽ không sao từ bỏ được chủ trương tăng thâu để có ngân quỹ duy trì chánh sách theo đuổi. Vòng luẩn quẩn cũng còn nguyên đó. Có ổn định xã hội, chánh sách mới có điều kiện thực thi nhưng dân có đủ ăn xã hội mới ổn định.

Bài toán được tóm lại là làm sao cho dân đủ no lúc nay? Nếu Liêm được ngoại viện tạo được cơ hội cho dân có việc làm để gia tăng sản xuất, bù trừ được gian thương thâm những để hạ giá sinh hoạt, duy trì được sự ổn định kinh tài, ít ra như từ trước tới nay, là điều hay nhất.

Trường hợp không thể làm được như vậy. chỉ còn cách chánh quyền sẽ phải định nghĩa cho dân hiểu thế nào là đủ no lúc nay? Khi đa số dân chúng ăn cơm độn, ăn bạn thế mà không cho thế là đói lắt khổ, thì chánh sách tăng thâu và những biện pháp kinh tài mới sẽ còn được thông qua. Vấn đề dân không đủ sống, nhưng vì thấu hiểu chánh sách của chánh quyền mà vẫn quan niệm rằng mình đủ sống thì tạm thoi sẽ không có vấn đề bất ổn xã hội nữa. Vấn đề là chánh quyền sẽ có thể áp dụng bất cứ phương cách nào để cho dân quần chúng phải hiểu rõ cái lẽ đói no lúc này? Nếu không thấy chánh quyền làm như thế người ta lại nêu nghi vấn phải chăng chánh quyền sẽ bắt buộc duyệt lại toàn bộ chính sách chỉ vì lý do thiếu tiền ?

nghĩ trong ngày

□ LÊ THIỆP và VŨ ÁNH

● Nhật bản đang cứu xét việc viện trợ khẩn cấp cho Việt Nam Cộng Hòa 50 triệu Mỹ kim. Bộ ngoại giao Nhật đang cứu xét các chi tiết của vấn đề.

● Đây có lẽ là tin tức đầu tiên có vẻ rõ ràng về ý định của Nhật bản đối với việc viện trợ cho Nam Việt Nam. Ngay những ngày trước khi hiệp định Bali được ký kết và rồi sau đó trong cơn bung hoàng của một hiệp định ngưng chiến nội khẩng ra ngo khoai không ra khoai, người ta đã nói nhiều đến vai trò của Nhật ở Việt Nam.

Lực lượng kinh tế quốc hùng hậu của Nhật, kỹ thuật quá tiến bộ của Nhật, kỹ nghệ quá phát triển của Nhật đã khiến ny ngày đại vân Nhật trở thành một trong những hy vọng dễ nhất cho một cuộc hợp tác VN Nhật. Nhưng đây như chiếc bong bóng bằng nước, chỉ một làn gió nhẹ đã vỡ tung tung không khí.

● Thái độ của ngoại trưởng Chira, những lời tuyên bố đơn ở ra cách của phái đoàn Nhật trong kỳ hội nghị kinh tế Á Châu họp tại Saigon cho thấy Nhật bản vẫn chỉ là một quốc gia của những tuy tư bản, nhìn vấn đề hoàn toàn dưới khía cạnh trực lợi.

● Chiến tranh VN đã đem lại cho Nhật những gì ? Nên kỹ nghệ Nhật đã có những món bở nhờ dịch vụ cung cấp quân nhu quân dụng cho Mỹ và VN. Hơn nữa Nhật đã ít trắn vụ VN qua đủ mọi cách, từ hình thức nhập cảng chính thức như xe Honda... máy truyền hình National, đến hình thức nhập cảng lậu qua PX như pin, máy bình, máy thu hình, C-sette.

Nhưt bản đã được hưởng quá nhiều để rồi khi phải có 1 chút thách nhiễu thì thiếu sao đã, hy vọng trở thành một kẻ chủ nghĩa đã quên ơn chính ho Một trường hợp đó đã xảy ra trong đêm Tết 1973 khi bản ấn minh Chưa ho chép vẫn tự trực tiếp khóa ở lời tin hình chính trị con hưa ngã ngũ.

● Bây giờ, lại chín đang cứu xét viện trợ khẩn cấp. Ít ra giờ thì vai trò vị tha hy lại nổi lên NT. Ohira vẫn phải nghiên cứu kỹ lưỡng.

● Ở ngoài Ohira nói thế thì cũng chỉ biết thế, chẳng thay ra theo những tay kinh doanh VN có đến những ông «con trời» như Nhật bản thì những ông «con trời» chẳng nhẩm vào các thị trường là quốc tế VN nên đã bắt đầu vẫn nổng phải nhiều. Khối đầu tiên 800 triệu người ở TC bắn là hình ảnh trên biểu cho một thứ vinh hưởng mau mau đang đến ảnh Nhật Bản hơn là VN nhiều.

● Rất cục cái đau nhất tôi nhục nhất vẫn là ở phía khối đầu con Hồng chân Lạc và 20năm trong tan. Người Việt đã chết nhiều đã nhỏ nhiều vì cuộc tranh chấp trong tan. Những nỗi đau đớn đó chẳng có gì có thể so sánh với những ảnh mất rồi với của dân Việt ngày nay buộc phải hướng về Mỹ, Nhật, Tây, Tàu... Vì nghĩ bây giờ chỉ còn là một câu hỏi rất sao vậy..

(15-8-73)

40 NĂM QUA (1920 — 1960)

HỒI KÝ của VĂN BÌNH

(*TIẾP THEO*)

BỘ MÁY TUYÊN TRUYỀN VIỆT MINH KHAI THÁC CÁI CHẾT CỦA TƯỚNG DE LATTRE

Tôi còn nhớ khi tôi vừa được giải thoát ở trại giam Bắc Kạn, hồi tháng 10-1947, sau vụ hành quân nhảy dù của tướng Salan, tôi nhận được một tờ báo Cứu Quốc, cơ quan chính thức của chánh quyền Hồ chí Minh, với các tin vì đại Bắc Bộ trang 1 :

«Quân ta hoàn toàn tiêu diệt 10 ng ư lính ngụ đó Pháp nhảy xuống Bắc Kạn. Chạy lên phía ở phòng ở vào kiểm soát tỉnh ở Bắc Kạn và các quân chung quanh».

Tôi có cảm tưởng đó bão trong đầu mình, một giấc mơ khó hài quá sức tưởng tượng.

Sự bịa đặt của báo Cứu Quốc làm tôi sững sốt vì lối bịa đặt quá vô lý, quá ngây thơ, quá buồng lung, khiến cho một đời giả nhân chưng như tôi phải ngả ngửa tự chín lưng mấy xuống đất.

Trong trận đánh Bắc Kạn, tướng Salan chỉ dùng có 1 ngàn lính nhảy dù mà thôi.

Phóng viên báo Cứu Quốc nhảm lên 10 lần tin quân ta tiêu diệt 10 ngàn địch quân nhảy xuống Bắc Kạn», trong khi chỉ có 2 trăm lính mà thôi bị quân địch trở bắp vì nhảy trúng mai nhà gạo bị thương nặng.

Sự kiện xảy ra tỉnh ý Bắc Kạn và các vùng chung quanh phụ cận của chánh quyền địa phương Việt Minh cũng là một câu chuyện tưởng tượng, sau khi ở trại giam Bắc Kạn ra, tôi nhận lãm lính trường tạm thời trong 3 ngày để về với đơn vị, tôi đã thực sự tôi không hề ở công thấy LB Kháng Chiến Việt Minh kiểm soát tỉnh ly và các quận gần tỉnh ly bao giờ.

Dù sao, đối với bộ máy tuyên truyền của Việt Minh tiêu diệt 10 ngàn địch quân hay kiểm soát một địa điểm là một chuyện loan tin thất thiệt để lường gạt bịp bợm độc ác là chuyện khác, chuyện chính yếu - Nghề của chàng - vẫn đã xưa nay 1 đời.

Người đọc báo tuyên truyền của các đồng chí Việt Minh chẳng nên thắc mắc.

Nghệ thuật xuyên tạc của các đồng chí đã thành cố tật, vô phương cứu chữa.

oOo

(con nữa)

đọc báo

VŨ NGỌC BÌNH

Nam Vang sẽ ra sao sau ngày 15-8-73 này ?

PETER ARNETT

TIẾP THEO

Đến thứ tư, 15-8 này, khi bom của Mỹ thôi trút xuống, liệu những gì sẽ xảy ra ?

Trước câu hỏi khó trả lời này, một viên chức cao cấp Hoa Kỳ tuyên bố : «Ở vào cái tình trạng tâm lý này, có cả một chuỗi, một mớ những sự việc không biết được là thế nào !»

Nhân vật Hoa Kỳ này cho biết : hiện giờ, Hoa Kỳ đang gia tăng đưa các đồ trang bị vào cho Nam Vang, trong khi ấy thì phía chính phủ Nam Vang cũng đã luyện một thêm nhiều lính, và cái tình trạng «bị dồn đến chân tường» thì cuối cùng thế nào cũng buộc phía quân đội chính phủ phải chiến đấu.

Phía Mỹ cũng quan niệm : mùa mưa giúp sở được rất nhiều cho phía chính phủ.

Một nhà ngoại giao Hoa Kỳ nói rằng : «Nam Vang sẽ trở thành một hòn đảo kể từ tháng Chín tới. Nếu như chúng ta có thể đưa Nam Vang ra khỏi tình trạng cô lập, ấy, thì lúc ấy chúng ta có thể gìn giữ Nam Vang tồn tại được cho đến cuối năm. Từ đấy, chúng ta có đủ thời giờ để hành động.»

Nhà ngoại giao Hoa Kỳ tuyên bố như vậy, có ý nói là : việc rất có thể xảy đến là hi vọng Nam Vang sống còn được trong khoảng thời gian hai tháng, đưi cho các cuộc thương thuyết chính trị có thể mở ra được để xác định trở rằng về số phận của Cao Miên.

Trong khoảng thời gian khoảng đài, là hai tháng, sự lựa chọ ấy đi nhiên là sẽ gặp phải rất nhiều những khó khăn, đòi hỏi rất nhiều yêu tố liên hệ không riêng ở một lãnh vực nào. Nhưng, với những sự kiện hiện tại cùng những điều kiện tương lai sẽ có của chương đi có hữu của C.S Hà Việt liệu hi vọng tồn tại được của Nam Vang có thể sự thật hay không ?

Phía Cộng sản, thì bằng vào những nhu thuẩn hiện nay trong tay, hy nói rằng N.Vang không con điều kiện để tồn tại nữa. Dù sao chăng nữa, các nỗ lực của chính phủ Nam Vang cũng sẽ được thể hiện bất đầu từ ngày 15-8 này trở đi. Mọi trông mong điều hoàn toàn đưa vào khả năng của một mình Nam Vang. Những khả năng mong manh trước những biến động sẽ rất quan trọng!

Chẳng thế, có một số các viên chức Hoa Kỳ nhìn thấy cuộc và tương lai bằng con mắt «đen tối» hơn, bi quan hơn. Những người này thấy một tương lai đen tối của NamVang đang hiện hình rõ.

Một nhà ngoại giao tuyên bố một cách mạnh mẽ rằng : Tôi tin chắc, tin một cách tuyệt đối là : «Sau khi Hoa Kỳ ngưng các cuộc oanh tạc, quân chính phủ sẽ chẳng thể nào giữ được cây cầu Prek Ho». Nói như thế, có nghĩa là : ngay sau khi máy bay Hoa Kỳ ngưng hoạt động, thì vòng đai phòng thủ bên ngoài của Nam Vang không còn điều kiện để đứng vững được nữa việc ấy thế nào cũng xảy ra không thể tránh được.

Nhà ngoại giao có câu trên bổ về các cầu Prek Ho cùng nói thêm rằng : Wat Sleng ở phía Đông Nam, và các vị trí phòng thủ ở mặn Bắc và Tây Bắc Nam Vang cũng sẽ cùng một lúc tan rã sụp đổ.

Nhà ngoại giao này kết luận : chúng ta phải nhớ rằng : Cộng Sản muốn chiếm Nam Vang, chứ không muốn thương thuyết.

Sau khi quân du kích Cộng sản đứt nhập và hủy diệt đài phát tuyến truyền tin ở sát ngay phía trường Pochentong, người ta mới thấy vòng đai phòng thủ bên ngoài của Nam Vang cực kỳ yếu ớt, từ đấy, mọi người lại càng thêm phân bi quan, càng có thêm những cái nhìn đen tối.

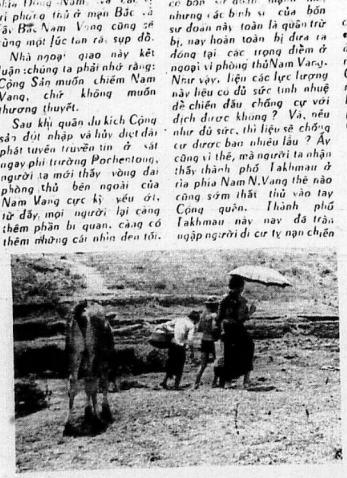

Phía Nam Vang, hiện nay có bốn sư đoàn mệnh mệ, nhưng các binh sĩ của bốn sư đoàn này toàn là quân trừ bị, nay hoàn toàn bị dồn ra đồng tại các trọng điểm ở ngoại vi phòng thủ Nam Vang. Như vậy, liệu các lực lượng này liệu có đủ sức tinh nhuệ để chiến đấu chống cự với địch được không ? Và, nếu như đủ sức, thì liệu sẽ chống cự được bao nhiêu lâu ? Ấy cũng vì thế, mà người ta nhận thấy thành phố Takhmau ở ria phía Nam N.Vang thì nào cũng sớm thất thủ vào tay Cộng quân. Thành phố Takhmau này nay đã trận ngập người di cư tự nạn chiến tranh, con số người di cư lên đến 50.000 người nữa.

Cũng nhà ngoại giao có nhận định như trên đã đến kết luận rằng cũng thì quân đội Kampuchea sẽ chẳng chiến đấu gì, sẽ bỏ vị trí hết.

Một nhà ngoại giao khác của TâyPhương lại nhận định : «Cũng đừng ai quên rằng, phía dân chúng sẽ chẳng nhóm ngồi gì đến cuộc chiến đấu của Chính phủ, dân chúng sẽ làm ngơ, dân chúng sẽ đóng của khóa thật kỹ mặc cho chính phủ làm gì thì làm với quân Cộng Sản.»

Các nhà ngoại giao này cho rằng : sau khi quân đội quăng khỏi giới, thì Chính phủ Nam Vang sụp đổ, sau đấy là cả một tình trạng hỗn loạn, quân Cộng sản tiến vào thủ đô và chiếm thành phố cuối cùng nay.

Câu hỏi chót là : với tất cả những hi vọng, những viễn ảnh đen tối nói ở trên của các khuynh hướng, thì liệu lượng lại sắp tới của Nam Vang sẽ là thế nào ?

Một nhà ngoại giao có quan điểm «u ám», chưng lại thường là rất đúng trong suốt các thời gian qua, nói rằng : Đến giữa tháng chín thôi, là sẽ được biết rõ rằng ai nói đúng, ai đoán sai, và riêng tôi thì tôi nói rằng : tôi nói đúng !»

—HẾT—

SỐNG THÂN

● SINH HOẠT MỌI NGÀNH KHẮP NƯỚC
● ĐÓNG GÓP ĐỊA PHƯƠNG
● LÀNH MẠNH XÃ HỘI

THỨ SÁU 17-8-73 ▣ Phụ trách : TRƯƠNG CAM VĨNH

QUANH VỤ TRANH CHẤP CHỨC XÃ TRƯỞNG HỐ NAI

☐ Chính quyền địa phương vô tình giúp đỡ một vài phần tử làm trì trệ những sinh hoạt dân chủ tại địa phương.

Kết quả cuộc đấu phiếu Lãu Xã trưởng của 70.000 dân hai xã Hố Nai và Bửu Hòa ngày 17.6.73 thật là tốt đẹp, tuồng rồi đã tốt đẹp do, nhưng cuộc bầu kế tiếp sẽ đã đang nào theo, các tân hội viên đã hăng say lắm công việc, đã và ngày 2-7-73 chiếu theo nội quy các tân hội viên đã bầu xã trưởng và các chức vụ trong ban thường vụ hội đồng xã nhiệm kỳ 73—76. Kết quả có cũng tốt đẹp, đúng, có điều là cả hai cựu xã trưởng đều không còn được nắm chức vụ ông đầu xã, và những gì đã xảy ra ?

Thật có tất chức xã trưởng 2 ngày cựu xã trưởng đã quay các tân hội viên đến chống mặt và không chịu bàn giao chức vụ nữa, lý do mới được đưưưa tuy nghe đã lạnh nhưng khó nghe « Các tân xã trưởng không đạt là đảng viên đảng Dân Chủ, do đó không được nắm quyền» Cuối cùng việc vào đảng đã cokết quả, chính quyền đã hủy bỏ kết quả ngày 2-7 không bằng lý do của thước cân mà bằng lý do được để ra trong gây sự. Cử điều Đức Tu ngày 6-8-73 là viên bàn phiếu họp đầu tiên bầu ở xã trưởng và B.V/HPBX do hội viên viên trưởng trực tập ngày 2-7-73 không hợp lệ. (?) để triệu tập 1 cuộc họp bầu lại các chức vụ trên.

Ngày 7-8 tại Bửu hòa cuộc bầu lại có mặt kết quả đúng hoà, cựu xã trưởng là ông Hòng xã Long đã được bầu lần chủ tịch Hội đồng xã trưởng(cuộc bầu 2-7-73)ông Lâm hữu Gia giữ chức phó chủ tịch và chức xã trưởng thì do ông Ng. văn Định nắm giữ.

Ba buổi họp dưới quyền chủ tọa của Thiếu tá Quản trưởng Đức Tu, ông Ngô ngọc Anh đã vận động để ông và 2 đại viên của ông vắng mặt. Vì đó vắng mặt ba hội viên nhưng chiếu theo điều 19 các luật dân chưng cuộc họp đương nhiên được tiến hành, những người vắng mặt không có quyền khiếu nại và tôn có thể bầu tuyển bổ đương nhiên từ chức theo các lý do phi trong điều 6 nơi sắc lệnh số 149/SCINV ngày 25.11.72.

Kết quả có một người thuộc giữ chế của Hố Nai, một số quan đã nắm chức Xã Trưởng. Và đây là lần đầu tiên mới người trẻ mới bước chân vào đấu quyền tại xã nay đã là ông Nguyễn Xuân Phiên với số phiếu 245.

Với kết quả trên thì đương nhiên cuộc bầu tuyển hoàn toàn hợp lệ theo nội quy và thể thức xét từ phát sự thấy là hợp lý tình phá kết quả nay thêm lần nào đang lâm chộp 70 phần dân Hố Nai bất mãn, những thông ngày trình bấp đủ muốn đủ không người dân cũng chưa 1 số thích thú trong các cử hành hành vì bộ mong đợi sẽ lâm cũng thể nhưng xét chành quyền trên vô tư mà xét cho thật công bằng để hợp thức hóa những kết quả của người dân đã bầu.

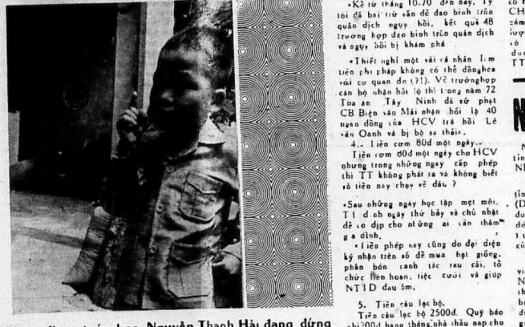

Thần đồng toán học Nguyễn Thanh Hải đang đứng suy nghĩ để tìm đáp số của 1 bài toán đó 4 phép mà không cần bút mực

☐ ảnh Trần Thiên Bích

T. TÂM CHIỀU HỒI TÂY NINH

☐ Bốn người cùng nói chuyệp suốt đêm, tới sáng chỉ có một người bỉ dị nghị

☐ Một đào binh muốn trá hồi dễ hay khó ?

☐ Lý do nào mà một NQ cầm súng đòi bắn ông Sang ?

VPST-TN

TIẾP THEO

Chúng tôi không hiểu VPST/TN của cứ vào đâu để đưng đưng rầu chuyện bưng đường nay ?

•Vấn đề cấp cuộc đường lần giống nam và nữ NTID nói qua không cam vì đã là người rừng tự do (?) tiếp nhận chúng người vì lẽ tự do do đó cần để tên hiểu giúp nam nữ NTID giữ chức trăm quyền của TT sẵn khuyến khích. (?!)

3 Cán bộ lãm tiên HC •Quý bảo đăng nói bộ lũng cũng vì cả 1 số cán bộ lãmtiên HCV 1 cách trầng trợn. Trung tâm nay đã cấp phát 1 số quần áo đồng bình trại binh VC ra bán chánh nơi tiền ra nước 50.000đ

•Tỷ lệ xác nhận rằng bất cứ cơ quan nào cũng có kẻ tốt người tầu nhưng không phải vì vậy mà xử đũa 1 nắm cả cho hiểu đó là chủ trương của cơ quan.

•Kể từ tháng 10.70 đến nay. Tỷ tốt đã bắt tù vẫn để đao binh trên quân địch ngày bắt, kết quả 48 trường hợp đao binh trên quân địch và ngụy bắt bị khám phá

•Thiết nghĩ một vài cá nhân lãm tiên phi phẩm không có thể đồng hóa với cơ quan đó (?!). VC trường hợp cán bộ nhân bắt lý thì trong năm 72 Toa an Tây Ninh đã xử phạt CB Biện xáo Mãi nhận hối lộ 40 ngàn đồng của HCV trả bài Lê văn Oanh và bị bỏ sa thải.

4.. Liên cơm 80đ một ngày.

Tiền cơm 80đ một ngày cho HCV nhưng trong những ngày cấp phép thì TT không phát ra và không biết sẽ liên nay chạy về đâu ?

•Sau những ngày học tập mọi mới, T.I đi ch ngày thứ bảy và chủ nhật để có dịp cho nhỏng ai cần thăm gia đình.

•Liên phép sau cùng do dự diện kỷ nhận trên số đã mua bụi giống, phân bón canh tác rau cải, tổ chức Ban hoạch tiền Cuối và giúp NTID đau tim.

5. Tiền cầu lạc bộ.

Tiền cầu lạc bộ 250đ. Quý bảo chi200đ hàng tháng,nhà thầu nap cho Trung tâm cũng ngoan ngoãn biến mất.

•Theo sự tương thuận là hàng tháng Cầu lạc bộ đóng cho TT/CH 2500đ nhưng nguyên tắc để dùng được ngày đầu quan khả hành vững TT/CH các ban văn phòng đã trình điển giúp vui hàng tháng, toàn tân trước đã lâm cho cho HCV vui vẻ. Tháng 1 ngày vì các cuộc hội lớn nhỏ TV Tháng nam dung nước ngoài chỉ với 2500đ thì an no lâm bu tâm tự bỏ đong Tháng 1 năng nơ cũng nhà nghiêu đi cùng là nơi anh tranh chia làm đem!

Những tệ trạng của TTCH/TN.

Dưới đây là vài nhận xét về bảo vấn và đề chúng những sự việc bất của TTCH/TN do chính các CB Trung tâm tự cảm giác.

1 - Tước tên trong thư gửi cho ST như chúng đã đề lên ông Tổng Trưởng Chiêu Hồi của cô Phạm thị Lượm lưu trú TT CH/TN tố cáo việc 3 CB của TT cầm phạm tiết hành cô, được tóm lược như sau, đêm 18 tháng 19-6-73, cô Lượm cùng 3 chị bạn được 3 cán bộ của TT là ông S, Th.v. G với lên VP TT uống nước ngày sau bà bài lau 3 cô an đường tiếp cô, giữ ở ông S không học vẹ, giữ ở bao cô đi B.CB trên thay chiếm nhân cường bu cô đưa khua mồm cho vẽ trên. Hom sau cô lâm đưa nhờ ông bà chú xin lạc bộ huyện đến ông Trưởng Ty xem giải quyết, nhưng không hiểu vì vạn mà cô lại bị phạt đứng cột tóc và cấm phép, cô không người bảm hai cô thì không bắt giữ. Hai ngày sau cô lại gọi cho Văn phòng vừa đe dọa vừa xuất ra vào cũng cấp tiền bạc vì bảo cô có đã đi giấy bài nai nếu không chịu rồi đưa quá đáo sắc cho uống nước, xả bỏng.

Quá ức lòng cô đã đem sự việc phục thế ấy kể cho 1 số CB. HCV đều biết như : Anh Hoài, Chị Nhạn, Chị Thương Chị Kim Hương và cả ông Cảnh sát gác cổng cũng biết.

(Còn tiếp)

NGÀY N.D.T.V TẠI CÁC TỈNH

Ngày 5-8 vừa qua tại hầu hết các tỉnh trên toàn quốc, đều tổ chức ngày NDTV một cách long trọng.

BIÊN HÒA : Các đoàn viên của (tỉnh? đã trại Đi(ch?lần Hòa An (Di An) từ ngày 3-8 đã học tập đường lối chính phủ và bầu cử. Sau đó tham dự lễ từ Lanh tại Công trường Sông phố dưới sự chủ tọa của ông Phú tỉnh trưởng Biên Hòa.

TUY HÒA.. Hàng ngàn đoàn viên NDTV đã tề tựu tại sân trường Nam Tiểu học Tuy Hòa để tổ chức ngày NDTV năm 1973. Trong ba ngày trại NDTV các quận đã thi đua văn nghệ và tham dự cuộc trưng giải thể thao.

BÌNH DƯƠNG : Buổi lễ đã tổ chức tại con đường lớn nhất. BDương trại bắt Bình Minh, Tiên Khánh đã ngoài Đại Tân Tỉnh Trưởng Chủ tịch HĐT, Ô Chánh Án rất đông quan khách người ta con thấy có sự hiện diện của mấy nhân viên UHQ! người Nam Dương NDTV nam nữ thuộc quân Châu Thành, Lai Thiêu đã diễn hành với dàn quân nhạc của Sư Đoàn 5BB.

HUẾ : Gần bốn ngàn đoàn viên NDTV Thừa Thiên Huế tại tại Phong Lộc (Phong Điền) rách Huế 28 cây số về hướng Bắc.

Khu họp tại đây NDTV đã gắp cùng bà vừa đã hoàng ở đây để lập 1 xã mới cho đồng bào quân Triệu Phong QT vẻ định cư, lập nghiệp. Mặt khác tại công trường Phú vân Lắc, quy tụ hơn 2000 đoàn viên nam nữ. Các buổi lửa trại vẻ đêm đã lôi cuốn nhiều đồng bào Cố đô tham dự.

BẢN GIỜ

BẢO PHÚ QUÝ

Là một hòn đảo xa đất liền nhưng vẫn thuộc lãnh thổ tỉnh Bình Thuận. Phú Quý đảo cũng là một vùng bệt lệp, vì cách đất liền cũng cả trăm cây số, giống như đảo Thần Long của Hòng giáo chủ trong Lộc Đỉnh Ký của Kim Dung.

Trên đảo này có nhiều dân mà hầu hết đều tất phải có dân biểu, có nghị viên để bênh vực quyền lợi cho dân giữ nhà giữ đất, giữ làng giữ nước. Nhưng bản tay có ngón dài, ngón ngắn thì quan Nghị cũng có người cao, người thấp. Quan Nghị ở Đảo chắc phải cao vì cây cao thì sợ gió, nhất là gió biển. Do đó cây cao cần phải dựa mà hệ có chỗ dựa thì mọc cao hơn che lấp dân chúng. Chỗ tựa càng chắc thì đông Nghị càng chông biển thành Nghị Hách, thứ Nghị về trên giây cho người đọc cười chơi. Nếu Vi tiểu Bảo trước khi trở thành Lộc đỉnh công là quân Chó lớn giống thì ở đây lại là một trường hợp đau khổ. Ông Nghị tuy ở đảo Phú Quý nhưng lại rất nghèo tiền, nghèo xơ xác nên ông mới mượn đỡ trụ sở Phân hộ Phong trào (?. và Hội đồng để làm nhà riêng. Thật tội nghiệp cho ông chứ thật lòng ông đâu muốn vậy. Đó chỉ một cách để ông tạo một cái thế tranh đấu cho quyền lợi của đồng bào. Chẳng lẽ đại biểu cho dân ở Phú Quí mà ông Nghị lại nghèo thì người đại biểu dân cho ai? Dân cho thế đại biểu cho giang hồ để cho người đại diện đói. Nghị mà đói thì thành Nghị đợi lại ăn với sơn được Mà đúng như vậy để đại diện cho sự sung túc, phú quí ông Nghị con lộp thêm mấy kem nước đá, phòng trà nguyên trụ trở xứ trên. Hơn 20 năm nay dân đến đây hop thiếu tiện nghi nay tới hop cũ kem mứt, nghe nhạc uống trà chi khác một điều là phải trả tiền

Bây giờ chỉ còn phải hỏi ông Nghị có bà con gì với xếp lớn tỉnh hay không ?

XẠ THỦ

CHUYỆN LẠ

THẦN ĐỒNG TOÁN HỌC N. HÒA

MỘT BÉ TRAI 5 TUỔI CÓ KHẢ NĂNG TÍNH TOÁN NHƯ THẦN

☐ Chưa biết đọc, biết viết và chưa một lần đi học nhưng đã biết thực hiện các phép tính : Cộng, trừ, nhân, chia chánh như chớp

☐ Thuộc lâu bảng cửu chương từ 2 đến 19. Thần đồng toán học Nguyễn Thanh Hải đã tự đặt ra một quy ước toán học để tự tính toán lấy khi bị khẩu vấn

☐ Trần Thiên Bình

Em Nguyễn thanh Hải, sinh năm 1969 tại Ấn 2 Phước Đa. Xã Ninh Đa. Quận Ninh Hòa. Tỉnh Khánh Hòa. Con ông Nguyễn văn Chức (Quản Nhân) và bà Nguyễn thị Bo (Giáo chức). Em Hải đã trở thành «Thần Đồng Toán Học» và có khả năng tính toán như thần, mặc dù em Hải chỉ là một cậu bé 4 hơn 5 tuổi chưa biết đọc, biết viết và chưa một lần cắp sách đến trường.

Sự việc em Nguyễn thanh Hải (5 tuổi) trở thành một «Thần đồng Toán học» được người cha của em là Ng. anh Hùng khám phá tại nàng siêu việt nói trên đã gây chấn động dư luận tại quận Ninh Hòa tỉnh Khánh Hòa. Đặc phái viên ST tại Nha trang khi được sự không báo của 1 số giáo sư Cao học toán tại Trường Trung học Công lập Ninh Hòa đã tức tốc lên đường đến nơi sinh quán của em Hải để tìm hiểu và điều tra sự việc nói trên. Chúng tôi đến Ninh Hòa vào một buổi sáng và người trước tiên tìm gặp được là giáo sư Quách Mười 1 giáo sư khoa học hiện tùng sự tại trường Trung học Công lập Ninh Hòa. Tỉnh cờ trong 1 câu chuyện giáo sư Mười đã cho chúng tôi nghe về chuyện «Thần Đồng Toán học Nguyễn Thanh Hải» vừa mới được khám phá tại Ninh Hòa. Giáo sư Mười cho đăng đã lý chuyện lạ, 1 hiện tượng vượt ra ngoài sự hiểu biết và suy luận của ông khi ông khẩu vấn em Nguyễn thanh Hải về những vấn đề liên quan đến toán học. Giáo sư Mười còn thêm tuổi ông đã có nhiều giáo sư viên cấp bằng Cao học ở nhân, toán và Lý Hóa. Như cả ông Hoàng Đức Vượng, Hà đăng Toàn, Ngô Đũng, cũng các giáo sư đã phải cấp chuyên khoa khác nhau giáo sư Triều bá Thanh, Cao đình Đẩu, Nguyễn văn Lai, Ng khoa Thanh, Châu đình Kỳ... đã liên tiếp thiếu lần đến khẩu vấn em Ng. Thanh Hải và toàn hợp và cuối cùng phải công nhận em Hải là một «Thần Đồng Toán Học» một nhân tài của Quốc gia nếu biết từ dụng và nuôi dưỡng em.

Giáo Sư Quách Mười người bắt khám nhận ra thần đồng Toán Học Nguyễn Thanh Hải đã vội và tưởng đến chúng tôi đến nhà bà Nguyễn Thị Bo thăm mẫu em Hải để chúng tôi được dịp tiếp xúc với Thần Đồng Hải bằng tiền đầu là sự thật.

Em Ng thanh Hải khi gặp chúng tôi liền mỉm cười và cúi đầu chào thật lễ phép.

(Còn Nữa)

HỒI KÝ MỘT NGƯỜI TÙ CỘNG SẢN

NGÀY THÁNG KINH HOÀNG

☐ TÚ KÊU (viết theo lời kể của TRẦN VĂN TIẾM)

(TIẾP THEO)

— Tôm lại đồng chí đợp máy nỗ, rồi nhảy đại lên, sang số là đi được.

Tôi nói thế, nhưng thực biết «con tôi» sẽ ngã hơn vô ích. Cái thứ đi đc «một chiều» bởi bởi ngày không được vượt hai tầm thăng mình thì... tiếp bộ lớn sao được. Nhưng thát mà mà, chính bọ lại bảng nhăng nhau lại những danh từ viển bộ, giải phóng độc lập, tự dọn, nhau như chu khuyện nhau rồi vậy, nghe nhàm cả tai.

Đầu lúc nay, tôi vẫn của hy vọng được tới sẽ. Nhưng thú thật, nhưng hy vọng đó mong manh dần. Mới đầu vẫng như trăng tâm, hay giờ chỉ còn lên lét như ngọn đèn dầu lạc. Tôi tự an ủi chắc sáng mai nó thế mình.

Dạy xong «cuạ» cấp tốc cách sử dụng súng cho chú cán, tôi quay lại lều. Ngồi bó gối chừng 15 phút sau, có 2 tên nữa cộng với tên «xem chi tay», đeo súng ngắn, 1 ba tám bỉ lên đường.

Tôi nóng, thế là mích bọ bắt đi thôi. Sự biu bắt cuối cùng của người đầu lực tất phut. Chưa ơi, đến bao giờ tôi mới lại thấy cái vơ rơm tối, cái bếp lửa bao giờ. Đời đã mau đi thế ư ?

Độc, cho đe đến vậy sao. Tánh bẩn qua. Tôi vô tội, sao tôi vẫn cho bắt ? Bắt đi đâu. Rồi bọ sẽ làm gì tôi ? Bắn, chặt đầu hay mổ bụng ? Cái đầu đẹp trai sẽ bị chặt đi, sẽ lăn lóc ở đâu bờ sông bờ ruộng ? Rồi cái nhẵng sẽ tới rồi bọ sẽ sinh sản. Rồi bọ khoét mắt tôi, nhấm nhấp đôi môi tôi, rút vào đâu nào tôi. Và tôi, tôi biết gì nữa không ? Linh hồn tôi đi đâu, bay bổng lên vùng hào quang chói lọi hay bị nhận chìm xuống một vùng bùn lầy mênh mông đen tối.

Ở đây, tên rạ đã nước nay nhân phân của con người không bao giờ được tên trọng. Người ta chả đợ, lên nó và chỉ muốn hãy diệt nó. Tôi là người tôi có nhân phẩm, nhưng rồi tôi sẽ được đối đãi ra sao ? Có bằng một con chó ?

Tôi bị bắn cùng ngày đã về phía Lò Thao. Đại Lác. Lay tiết tôi bị chôi quặp ra sau lưng. 1 đầu dây đánh thòng lọng treo lên cổ, đầu dây kia do anh cầm chân, «đoạp» theo như đặt 1 con heo nọc. Được lam heo nọc lúc nay đã hạnh phúc. Bỗ khi tôi mà chạy chậm trong kia sẽ siết chặt lấy cổ, co ma chạy đằng trước, đằng sau phó cán đề phòng cũng chu đáo lắm. Đường đi gập ghềnh, khúc khuỷu, khi vượt suối lũ, tiên đến. Thình thoảng phải bàng qua một khu vừng tương. Tay mặt được tự do tôi dùng để dẹp cây mà đi. Bước đi của tôi cũng lúc cũng bão đảo, xiêu xẹo. Đã lắc là thế nhất đi bộ, lúc nay phải leo dốc xuống đốc nên chỉ mới lắt chân tôi đã mỏi nhừ ! Tôi nhớ đến một câu thơ trong cung oán ngâm khúc :

Đường thế đã gót rỗ khi khua
Và tự nhiên thấy buồn cho hoàn cảnh mình. Bỗng thấm thía. Đứng là anh xung thông hay, bỉ sao «quá lo» chiêu mình nên mới dùng đầu mấy anh cán cuốc để mấy anh hành hạ, bắt nại mình đó quá.

(CÒN TIẾP)

Sóng gào

Nghị viên HA THẾ RUYỆT phụ trách

Vụ số 1351.— Saigon : Lời than phiền của đồng bào về tình trạng hỗn độn ở hương lộ 14

Đồng bào ở đọc hương lộ 14 và các công nhân sở Lam lộ tỉnh Phú Trung (Ngã Tư Bảy Hiền) Chợ Lớn biện biết phiền ở tệ nạn thoán hoạt bà bán hàng rong lớn tổ cấu của đồng ở tại sở Lam kẽ trên, mới xin tiêm hưu ý con đường này như tiệm Việt Long Minh Thạnh. Ngọc Hiền, Hiệp Lợi v.v đã tự động kẻ sạp ra phố lề (chiếm /2 lề) bán lấn lề đã chia các bàn hàng rong bán mỗi tiệm trên cũ to 3 đến 5 sạp kiểu đồ hưu kể những sạp kể ngay trước của nhà họ nên chiếm hết cả lề đường đi bộ. Vì vậy con đường chỉ còn được thời dành cho xe đi lưu thông, gây nạn kẹt xe thường xuyên đồng thời những xác xuất bán hàng bừa bãi làm hại vệ sinh chung rất nhiều. Hoa nên đồng bào đã xin ST khiếu nại đến với các giới chức có thẩm quyền tại Đô Thành Saigon và tỉnh GiaĐịnh để mong tình trạng vừa kể sớm chấm dứt.

Vụ số 1352.— Pleiku : Trường ty Lâm vụ bị tố cáo tham nhũng qua đáng

VPST tại Pleiku vừa tiếp nhận những lời khiếu nại của một số đồng bào khai thác lâm sản tại địa phương như sau : Theo lời tố cáo của các đồng bào trên, thì ông sếp Lâm vụ ở Pleiku lâm ăn kỹ quá. Hàng tháng ông bắt các vựng gỗ phải đóng hội chết chuong tư rất chục đến trăm ngàn. Kể nào không bình là bị ông sếp cả cùng hàm dọa cứ quyền hành nghề ngay Chuyển cư 15ngày ông sếp LVanyại cần đi thú «tiên đế» của các nhà thầu xa trên city với lý do viện dẫn là để «thăm tạo phát triển» của Saigon tên (?) Giá biểu viện lệ thù tạo này cũng từ 20 đến 50 ngàn đồng. Lại còn tới thăm tiền «đóng bảo» cho mỗi thước gỗ là 300đ, nếu mỗi ngày ông sếp cũng thâu vô khoảng đôi ba chục ngàn xác tiền. Ngoài ra vẫn theo lời tố cáo của của số đồng bào vừa nói thì ông sếp Lâm vụ Pleiku này còn ăn kết với 1 số nhà thầu để xếp vụ đầu thầu 60 ngàn lo gỗ xẻ 10.6.73 vừa qua, gây thiệt thòi cho quỹ hàng tiền trăm triệu đồng. Bởi vậy họ mong mỏi chính quyền địa phương và Nha Thủy Lâm sớm cho mở cuộc điều tra bầu ngăn chặn kịp thời những hành động phạm pháp vừa kể của Ty Lâm vụ Pleiku.

Vụ số 1353.- Pleiku : Bỏng bào tố giác việc phân phối gạo theo giá chánh thức có nhiều mờ ám.

Cần cứ theo một số đơn khiếu nại của đồng bào Pleiku" thì số gạo mà Tỉnh Tỉnh Trưởng đã không bán là sẽ bán cho dân chúng với giá chánh thức 4.565 đồng 1 bao 46 ký đã không bán tay ho. Lý do chỉ có trên 3000 bao gạo nhỏ Juyce chân phân trong khi ở Pleiku thì có đến 200 ngàn khẩu. Do đó Tỉnh Thành Chánh Tỉnh bán có vẻ «ngày kiến» là tạo gạo đó cho các quan trường tùy nghi phân phối. Và thế là những mua bề bối liên xảy ra : Thay vì bán đều ho đo chúng thì các vị đầu quân này lại chọn ngưa to ngon để cho thân tín và bà con cật tuổi để chờ mua gạo quí để nấu thôi. Trong khi dân khó rách áo cơm và quần cùng nghèo thì vẫn phải ra chợ đong ăng lít gạo xấu cả cả. Sự kiện lém đợp nay khiến đồng bào Pleiku không khỏi bất mãn, nên đã nhờ VPST đại phương khiếu nại đến với Đại tá Tân Tỉnh trưởng Pleiku, để bì vọng tự bậu những vệ tự tới đó không

Vụ số 1354.— Châu Đốc : 10 gia đình nạn nhân hỏa hoạn kêu cứu vì bị ngân trở không cho cất nhà lại.

10 gia đình nạn nhân hỏa hoạn ngày 21-7-73 tại ấp Long Thị A xã Long Phú, quận Tân Châu Châu Đốc gồm các ô. Ng. v. Tư, bà Phạm thị Điện, bà Lê thu H., ô. Ng văn St. ô Trần quang Minh, ô Đỗ Minh, bà Phan thị Phòng, ô. Lâm văn Hiếu, ô. Dương Phạm, và bà Võ thị Xẻ vừa nhờ ST khiếu nại đôm việc việc kể sau : Nguyên từ năm 1945 tới nay, số gia đình đông bào kể trên đã cư ngụ tại, cả đất thổ cư ngang nhà thờ Tân Châu (thuộc khu thổ «Cao Đài) Nhưng rồi tới khoảng đầu năm 1973, bà Lý Xuân A đã gửi đơn tại Tòa Sơ Thẩm Châu Đốc để xin tuyên xuất tất cả. Kết quả phiên xử ngày 8-5-73, Tòa này đã phán quyết vô thẩm quyền ủng hộ đơn của bà A. chịu án phí tụng lệ. Tiếp theo ngày 21-7-73 cơn hỏa hoạn bùng cháy ra đã nơi đây thiêu tụ 159 căn nhà trong đó có 10 căn của các gia đình kể trên. Vì bà A. nhân đó nay bàn đồng ra ngăn chặn, không cho 10 gia đình vô cất nhà lại, bất chấp phán quyết của Tòa. Sự việc này khiến bộ bối rối, nên chỉ cho biết trong mong ở chính quyền và tòa án địa phương lưu tâm cho thiệp để giúp họ có thể mau chóng tái thiết lại nhà cửa.

ót chỉ thiên

☐ TIÊN SĨ CÚ viết

KHÔNG CÔNG HIỆU

Văn Quỳnh bị táo bón nặng, phải đến phòng mạch bác sĩ xin thuốc xổ. Bác sĩ cho thuốc, dặn cách uống và cho biết uống cầu ít nhất là 5 lần.

Hôm sau nữa, Văn Quỳnh khặc khừ ăm bụng trở lại phòng mạch, cho bác sĩ thấy thứ thuốc xổ của ông không công hiệu. Bác sĩ trợn mắt :

— Trời đất.. Không công hiệu ? Thuốc xổ này của tôi là mạnh nhất thế giới rồi. Thế ngày hôm qua anh đi cầu mấy lần?

Văn Quỳnh nhăn nhó :

Bác sĩ bảo uống thuốc tôi phải đi cầu ít nhất là 5 lần, vậy mà hôm qua tôi đi được có 2 lần thôi. Một lần từ 9 giờ sáng đến 12 giờ trưa, một lần từ 3 giờ chiều đến 6 giờ tối...

QUẢNG CÁO...

Em nữ thư ký đi một đường «Sếch-si» quý xá : Áo hở cổ khoe hộ ngực bự như ngực Marilyn Monroe, vây chật tính thế bắp đùi không lồng bàn. Ông chủ sốt ruột vì thấy em hà tiện quần áo quá. Một hôm, ông chỉ nhưng thứ em nữ thư ký phó trưưng hỏi em :

— Nhưng thứ này có có bán không đó cô ?

Em thư ký đỏ mặt.

— Trời đất... sao ông lại hỏi em thế ?

Ông chủ nhắc lại :

— Tôi chỉ hỏi cô có bán không mà thôi. Có bán thì cô nói bán, không bán thì nói không.

— Em không bán ! Em thư ký sụ mặt nói.

Ông chủ khoan thai tiếp :

— Nếu cô không bán... tôi khuyên cô không nên quảng cáo làm chi !

— Số 8 —

CHÚ MẸO THỌT

☐ Tiểu thuyết chính trị cách mạng

cười ra nước mắt do HOÀNG HẢI THỦY phóng tác

Chú bị lộ tẩy nhiều lần rồi về sau, chú chỉ dám hỏi sau mọi người. Có lần, bà mẹ chú đã phải cần thận giảng cho 'chú biết ; khẩu hiệu như con giao hai lưỡi, phải giữ khẩu hiệu hợp thời, hợp cảnh nếu không nó sẽ quay lại làm hại mình. Chú nhớ mãi lời mẹ dặn nhưng nhà thơ Phùng Quang «Con m hồ hãy, hồ ha, có ngày các đồng chí bắn nát cái đầu rồng tuốt của con ra đấy..»

Muốn được yên thân, nhất là m ổn tránh những cuộc hội họp chính trị mà thực tình chú không muốn phải tham dự chút nào, có thời Mẹo Thọt đã nghĩ đến chuyện rời bỏ tất cả để đi tu. Thời còn nhỏ, chú từng được theo bác Mẹo Xích Lô, ông cha dượng của chú đến một ngôi chùa ở gần đường xe hỏa HàNội-BắcNinh thăm một người bác của bác Mẹo lâm sư chủ trì chùa này. Ngôi chùa nằm trên một trái núi thấp với khung cảnh tịch mịch, u nhã. Chú nghĩ rằng cuộc sống tu hành ở chùa thật là nhàn hạ và sự ông đích thực là những người sung sướng thực sự ở cõi đời này, các vị sư không phải công tác lao động, không phải dự những cuộc hop chính trị chức đầu, không phải hồ khẩu hiệu hay đi biểu tình đã đảo, hoan hô những người ở tận đâu đâu. Mẹo Thọt nhớ có lần chú được đưa lên xe cam những qua cầu Sông Cầu để tới phi trường Gia Lâm biểu tình đã đảo một người Mỹ tên là Cô-Lanh. Có vài biểu ngữ được cầng trên đầu đám biểu tình, trên đó hàng chữ «Đả đảo Cô-Lanh can thiệp vào nội bộ Việt Nam». Tò mò, Mẹo Thọt hỏi những người đi biểu tình như chú Cô-Lanh là ai ? Không ai trả lời được chú rõ ràng. Kể cả đồng chí cán bộ đưa họ đi cũng chỉ biết lờ mờ rằng Cô-Lanh là một người Mỹ đang giúp người quyện Ngô Đình Diệm ở Saigon. Nhưng khi Mẹo Thọt ngỏ ý định vào chùa tu hành với bà mẹ, mẹ chú nói: cho chú biết nếu chú định đi tu cho được nhân ba thì chú phải mất rồi. Đảng và Chánh phủ chẳng cấp nhận cho giới sư sãi được sống riêng biệt và nhân hạ như trước nữa, sư sãi cũng phải học tập chính trị, cũng phải lao động sản xuất và phải đi cải tạo tư tưởng, ruộng đất của nhà chùa chiếm hữu bất hợp pháp từ bao nhiêu đời trước nay sẽ phải trả lại cho nhân dân dưới tay của sư sãi con bị đảng và chính phủ kiểm soát chặt chẽ hơn là thường dân nữa.

Người ta thường nói «Trời chẳng chiều người». Rõ rệt nhất là Trời, ông trời có thẩm quyền rất lớ ở trên phần đất bị Đảng quyền trị, không chiều lòng Mẹo Thọt. Bởi vì đúng lúc Mẹo Thọt nghĩ đến chuyện vào chùa tu hành theo đúng tinh thần câu tục :

Chuyện đời nghĩn nỗi thương tâm
Không vào cửa Phật biết lầm sao người ?

(CÒN NỮA)

19) Ngưng phụ thuế TVA rồi... nhưng bác thang lên hỏi ông trời, tiền thuế đã đóng có đổi được không ?- coi như đã được tiền rồi, đưa cho thằng cu Tẻo đóng tiền trường đi học lại...

20) A b.c đã nhao đi học.tương lai trươi sáng như trăng rằm. cu Tẻo như đi trong mơ tung tăng hớn hở đến trường. mong học được muôn điều tốt đẹp

21) Và sự thật đẹp muôn màu thật, ngoan đến trí tuệ công phải thap bằng điện. chạy bằng xăng. nuôi bằng gạo. Trò Tẻo vẻ nhà đi...

(Con dài dài..)

— Các đơn thắc mắc khiếu nại xin đề tên địa chỉ và có ký tên.

— Xin gửi qua Văn phòng ST Địa phương đã được giải quyết trước.

— Saigon, Gia Định và các tỉnh không có văn phòng ST xin gửi về tòa soạn.

— Giờ tiếp xúc trực tiếp với bạn phụ trách tại tòa soạn Từ 8g50 đến 9g50 mỗi ngày.

LINH TINH

2T4 nhà bán, lầu đúc có cửa sổ sẵn hết, đất có bằng khoán, hướng mát mẻ, đẹp đủ tiện nghi. Hãi 650. Lê văn Duyệt SG

Nhà bán gần gần thất rẻ 4 x 20 m, mặt tiền, đủ tiện nghi, tiện buôn bán, mở vào phòng ngủ hay bếp đều Xem ra Nr 664 Petrus Ký 191 52 800.

Nhắn tin Ông Phương đi tại Thành ngày 30-7-1973. Vì thay đổi, mà đăng bị đau, nằng ở nhà, chị sẽ gặp mặt ở mà thôi. Lê Ba Hùng.

Nhắn tin ông VÕ KHOA HỌC, chỗ Cần cước quốc phân số 56157015 tung cấp, kiểu 4.65. Mong ông đến gặp em gấp lắm. Bà TRẦN THỊ TÍCH

Biệt thự đẹp bán gấp. Bán 300m², đất mặt tiền đường Trần Quang Khải (Gò) sân trước vòng trồng cây, kiểng, có garage, diện 110 va 220V, đầy đủ tiện nghi. Khối tu bổ Hãi 664 Petrus Ký (bên chiều) chỉ đến, 191 52 800.

Bố cáo thất tung

Con tôi Trần Văn Khanh ngày 9/4/2 tại Tân Phú. Thủ Đức G.Định.

Nhắn Tin

Con ... Nguyễn văn Hai 18 tuổi của ông Nguyễn văn Quang và bà Phạm thị Quới ở Long Phú Trung (Hậu Giang, Ba Thác) Con có thể liên lạc nhà tu ngày 12 tháng 10 để Hai Bà La Trung Khánh Hòa (Ba Xuyên)

Nữ Giới Lưu Ý: CÁT, KÉ TOÁN, ĐÁNH MÁY QUỐC ANH

Lớp may Khai giảng ngày 16-8-73 Đặc biệt lớp Sáng, Chiều, Tối. Nhận Học Viên mỗi ngày

Máy kem bán

Cần bán 1 máy kem nhỏ Tiện dùng cho nhà hàng, Cafe lớn, quán giải khát, v.v... Mọi coi do Skilo Kem, Xuất xứ: Nhật Bản, máy tốt giá rẻ.

Coi máy tại 418 Trương minh Giảng Saigon3

Đặc biệt

Thịt dê 9 món

TÂM LƯƠNG quán nhậu ngon tiếng. Thịt dê 9 món, bạn hiền thưởng thức.

Quán Tâm Dương kinh mới 858 Mai Khôi sau Đại Nam Ngọc Hàng số 168 đường Nguyễn văn Thoại sau 50 thước Có thể đến ăng rất an toàn.

Thưởng

— Xe Honda C50, đã trước nhà số 208 Lý thái Tổ 10giờ ngày 14-8-73. Số Đăng bộ : CB 0757-1 Số máy : 441700 Số khung : 056880

Đây là cái xe đã nuôi sống cả cơm có nhi hàng ngày. Vậy ai biết được xin tiền lại địa : 1116 A đường Hồng thập Tự Saigon Hồi bà Soeur Marie Thường) Tôi sẽ xin bù tạ.

HỌC

ĐIỆN-TUYỆN

264 đ. TRƯỜNG MINH GIẢNG, SAIGON (TRƯỚC CHỢ TÂN ĐỊNH) ĐT: 40.520

KỸ-SƯ TỐT NGHIỆP TẠI MỸ PHÁP NHẬT

CHỨNG-CHỈ ĐƯỢC BỘ G.E.D. KIỂM-NHẬN

ĐIỆN-RADIO-T.V.

TRƯỜNG ĐIỆN TỬ LỚN NHẤT THỦ ĐÔ

Đã bắt Sáng, Chiều, Tối, Nội trú Khóa mới: 15.8 và 1.9.73

Lớp Radio Căn Bản : Đèn Ampli Lớn Transistor : Thực tập 60 Pao cho vigital Tracer Injector.

Lớp Trường Xưởng: Học 15 máy đo điện tử Cassette, Magnet Ampli (Japan, Pioneer), Deck (Tiếng Akai-Sony) TV Đen Transistor : học 10 loại mỗi thị trường thực tập 100 Pao.

Trường uy tín và bảo đảm nhất

ANH PHÁP THỰC HÀNH

GS Trần việt Anh

130 Pasteur P 104 ĐT : 93567 (Trước rạp Casino Saigon)

Phòng lạnh lớp 10h. Sáng chiều tối Khai giảng mỗi đầu và giữa tháng

— Đêm Thực Hành (3 giờ mỗi tuần)

— Luyện Dịch sách báo thời sự

— Anh Pháp Tự tại 2, 1974

— Lớp Cho Trẻ Người hay Nhóm Bắc biết lớp kem Anh Pháp Việt Toán học nhắc lại hai chu trong tuần vào lớp lớp 12.

Lớp ngày QUỐC ANH 215 Cách Mạng Nhà Tăng Hợp. Nữ Phụ 1 bàng từ 6-12. Mẫu Giáo và Tiểu học Nam Nữ Sáng Chiều

Lớp tối QUỐC ANH 215 Cách Mạng Học Phí như Bản Cơng: LỚP 6-12A 19h00-22h00 6 7 8 9 10 11 12 400 500 600 700 800 900 1200 Giáo Sư cũng lấp đầy đủ khả năng HỌC BỔ CÁC MÔN

Tìm việc

— Một nhóm nữ Sinh viên ban Cử nhân Lý hóa, tìm việc làm thích hợp với khả năng, loại kem Toán lý hóa tại gia tại Long (Bà chết) trở xuống Xin liên lạc Cô Thanh 28 Minh Mạng Sg10

— Sinh viên kỹ sư thuộc Hội Viên Cơ Nông nghiệp nhận dạy Toán Lý Hóa Anh Pháp 2 em từ lớp 9 trở xuống. Xin liên lạc với Trần phòng B cư xá SV 45 Cường Để 2 Cũng bắc thăm tin.

— SVKS Phú thọ, có kinh nghiệm, tìm làm nhận kem tại tại gia dạy học sinh mất căn bản từ lớp 6 đến lớp 12 AB các môn Toán Lý Hóa. Liên lạc Anh. Tel 36024.

ĐỌC VÀ CỔ ĐỘNG

SONG THÂN

PHÒNG KỸ THUẬT

TRANG TRÍ XÂY CẤT

211 Lầu I Cyral Palace 101, Công Lý SAIGON điện thoại : 92 . 5 348

THUỐC

Yếu Sinh Lý

Phước Thái Linh

Viện Kiện Tinh Hoàn Xuân của chúng tôi trong nhiều năm qua đã giúp hàng ngàn người được chồng đứt bằn chung Đau Lưng, Di bước tinh Xét tinh và sau người y muốn và Lâu dương Phương thuốc 3 đời bí truyền tuyệt hảo này cũng sẽ giúp quý bạn gỡ lòn tích lũy được mọi thân lực trong lúc ái ân và đã để lưu luôn không thăm.

Trĩ 24 thứ (Rỉ nội ngoại, Tiểu mạch lươn, Đứng chảy máu mũ, tão bón, sa trẻ, Đứng chảy sạch gốc trĩ trong 5 hôm không đau. Vừa trị vừa làm việc như thường Bảo đảm xuất đời không tái phát. Không bị bịnh khác nhân thù lao. Ở xa có thể mang thuốc về chữa trị lấy.

Hoa Liễu

SANG ĐỘC, GIANG MAI, LẬU MỦ kinh niên nhạp cốt (Ắt lớn try sinh). Phương linh được bí truyền (5 đời) của chúng tôi bảo đảm sẽ trị tuyệt căn, dứt nọc chỉ trong vòng 3 ngày. Can đoan không hết bịnh, không nhận thù lao.

SAIGON/112 Cần Thăng canh Trung học Tiền Giang và 173/9 đường Trương minh Giảng

Thuốc gia truyền

Chuyên trị bảo đảm 100 %

I. BỊNH SANG ĐỘC : — Bịnh này do Giao hợp với người có bịnh Phong Tinh Hoa Liễu nổ nổi ở hạ bộn hàng và đỏ như lác hoặc nổi mụt như ghẻ, ngứa ngáy khi ăn nhâm đồ phong độc thì phát nặng thêm và khi lan ra khắp mình. Trị Bảo Đảm 100 %.

II. BỊNH MỘNG GÀ. — Bịnh này do Giao hợp với người bịnh phong tinh hoa liễu nổ nổi ở Dương Vật hay cửa mình, bịnh như mộng con gà. Trị bảo đảm 100%.

III. BỊNH HA CAM. — Bịnh này do Giao hợp với người có độc bịnh Phong Tinh Hoa Liễu lây sang nổ phát lở chảy máu và mủ sung nhức ở Dương Vật hay cửa mình miệng lưỡi rỏ khô lan ra khắp mình. Trị Bảo Đảm 100 %.

561 Trần hưng Đạo SG 9

Phước Thiện

Trị bịnh toàn thuốc Nam Bí Truyền

Trĩ Sa trẻ, yếu sinh lý, xuất tinh sớm, lậu mủ kinh niên, mộng gà, hột xoài, cai bạch phiến, ở phiện, mạch lươn đau tử cung, đau thận, ngũ lâu, huyết trắng kinh niên, không điều kinh, di mộng tinh, phong thấp nhức mỏi, tão bón, thối mũi.

24 Thứ trĩ và Sa Trẻ, ăn cầu máu ra sôi xả chảy máu vàng, nhọt lỗi ra hậu môn. Đặc biệt không cắt, không cắt; xức thuốc gốc trĩ đưa ra ngoài 4 ngày rụng ăn. Có thuốc uống trừ cần bịnh không tái phát.

Vừa trị bịnh vừa đi làm, không hết bịnh trả tiền lại; khỏi sự tiêu mất bịnh con.

Liệt dương liệt âm, bại lực tanh cảm chậm con, đến Phước Thiện sẽ thỏa mãn.

Ai ghiền Bạch Phiến Á, Phiện; phiến kinh niên hoặc là mới ghiền đến Phước Thiện đượng sẽ hết bịnh Không hết bịnh hoàn tiền lại đủ

Đau xa Tử Cung ăn hồ lỗ ngứa ngày đêm ra Phong Thấp uống trong 6 ngày hết bịnh. Ở xa đến có phòng ngủ miễn phí. Mới đến 463 Đại Lộ Hưng Phú Chánh Hưng Saigon Quận 6

Tiếp theo A trang 3

(2 bánh) đều đã xăng thường với đó.

Trong dịp tiếp xúc với phái viên ST, kỹ sư Tư sở Thọ, Giám đốc sản xuất Citroen tại VN xác nhận rằng, tất cả xe có hiện nay đều có thể sử dụng được hàng loại xăng thường, vì thế, trên thường đến khi phát thị việc sử dụng xăng hết sức quan trọng đối với đông cơ của nó. Nếu khác đi, nếu dùng xăng không đúng tiêu chuẩn của máy, thì chỉ trong không thời gian ngắn, bu đi sẽ chảy sau đó tới vấn đề máy bị hỏng hoàn toàn bộ phận khác cũng sẽ bị hư hỏng.

Đó là chưa kể đến những chiếc chạng trong không thời gian từ lúc xe đưa chạy, cho đến khi biết xe được... sang tên cho người khác.

(Còn nữa)

Tiếp theo B trang 3

Ông Hiệp sang Pháp từ năm 1961 đã tính luôn an tiếp vì ngày 9-7-73 với đề tài «Energie graphique du coffre dans les liquides et dans les octeurs au moyen d'une source à simulation influence a l'effet de simulation du tribuh b y phương pháp phá chế bùn huyền trong chất lỏng và thực nhỡ tác dụng phân cực.

Tiếp theo C trang 3

Bộ Tư Lệnh Biệt Khu Thủ Đô yêu cầu các thí sinh trúng tuyển chính thức, thuộc Trung Tâm Sài Gòn, chưa nhận được phiếu báo danh nhập học hãy liên lạc với Bộ Tư Lệnh Biệt Khu Thủ Đô phòng 3 để nhận lãnh tờ nguyện thông tin sau đến hết ngày 4-9-73. Riêng các thí sinh trúng tuyển đự khuyết liên lạc ngay với địa chỉ trên để biết các chi tiết của thiết

Tiếp theo G trang 3

ran và nhất là các thành phần đã đến lập sự được nhập ngũ trễ hơn thường là 1 tuổi, cho các em học sinh lớn 11 và 12 tuổi được tiếp tục học song lớp 12 tức là 19 tuổi mới nhập ngũ.

Tuy nhiên, theo tin riêng của phái viên ST thì giới lập pháp hiện đang tham khảo để cứu xét lại việc tăng tuổi QĐ cho học sinh lên 20 thay vì 17 hoặc 18.

Tiếp theo U trang 3

... trên không cần thiết trong những ngày qua.

Mặt khác, theo phái viên ST trong phiên họp tuần cùng khóa 8/73 của HBDT đã ra sáng thứ Tư, các nghị viên đã xem nhau mổ xẻ hậu quả của thuế TVA một cách cực kỳ hăng hái. Theo đa số nghị viên hiện diện, mặc dù chánh phủ đã ngưng áp dụng thuế TGGT trên các đồ vô bán lẻ, nhưng vẫn giả vẫn tiếp tục ... theo chung cho không chịu bỏ vẫn trị cũ. Bởi vậy các ông nghị đưa nhau đưa ra những đề nghị thật nảy lửa

... lột chức Tổng Ngọc Trung, truy tố tác giả vô thông phản vật những tay ... o việc thuhsah thuế TVA ra tòa, bắt 2 thủ trưởng Kinh tế phải rút ra ngoài ... Thậm chí có ông bảng đi hoạ, đề lên án cả những Dân biểu Nghị sĩ

Tiếp theo Y trang 3

tình trạng không sao xoay sở nổi để nước thân và gia đình. Tệ hại hơn nữa, sức khỏe và xe cộ (phương tiện để mưu sinh) đã bị hỏng hoàn toàn.

Các người tin phế vi chính trình cũng nhận định rằng, với lối tức ít ỏi của đại đa số thành phần

... không thể làm sao thay nào kịp đã vượt qua. Như vậy 1 mối nguy khốn đe tương nhỡ, nếu không có cách nào làm cho giá sinh hoạt trở lại ngày xưa.

(1-7-73).

Theo PB Nguyễn Đình, chủ tịch THPBVN tuyên bố sẵng sàng với ban chỉ, thi dường lối trauhdan chống giá tăng vật giá của tập thể PB được chia làm 3 giai đoạn. 1/ Kêu gọi các đại điện dân cử vận đề tiếng ví đến ni nước hãy đồng góp vào công cuộc chống vật giá lên thăng 1 cách tích cực

chánh phủ sớm ban hành bảng ấn định vật giá hình thức. 2

phế hình toàn quốc sẽ th nh lập Ủy ban đặc biệt và yêu cầu thành quyền cho phép PB được tiếp tục trong vấn đề kiểm soát giá ch. 3)

Tiếp theo E trang 3

Ngoài ra, NV. Lâm Minh Lê ủng hộ tiếng bảo động đã có vụ tham dụng trong việc thầu tiền điều phép tại cho Saigon. Theo nghị Le thì bao quản trị cho Bộ lao động, bạn hàng đã chi tiền cho quý mua ăn định của TBC để bà

tới mấy tháng cả triệu đồng Bởi vậy sau khi bàn thảo, HBDT đã đề tại quốc lịch là yêu cầu TBC ra chỉ thị cho ban Đại Diện và Ban Quản Trị các chợ đã thành xem bộ đồng. v. yêu cầu Ban Đại Diện tính sổ sách để kiểm soát, ngăn chặn bịn phập gần điện kế cho bạn hàng các chợ.

Tiếp theo F trang 3

Trong khi đó, Tổng trưởng Tài chánh Trung Hoa Quốc gia ông K.T Li, hơn thở nhẹ nhõm, rằng tình phí VN cần nhất là định vật giá để có thể thực hiện được những phương trình và dự án phát triển kinh tế.

Ông Li là 1 trong những thuyết trình viên tại cuộc Hội thảo Phát triển Kinh tế Kỹ thuật Tài thiết và Phát triển tại VNCH trong thời kỳ hậu chiến được tổ chức tại Hội trường Hoàn Mỹ vừa qua, với sự tham dự của hơn 300 học viên VN - ngoại quốc trong giới chính phủ, kinh doanh và kinh tế gia

— 1,700 nhà xuất nhập cảng (trong tổng số 2.600 người) trên thuế, bổ sung 1,000 mỗi nhà chỉ đóng 5 triệu, con số lên đến 8 tỷ

— 120.000 ấu bàng (trong tổng số 150.000 ấu bàng có nhu bổ) trên thuế, trừ thau mỗi năm trung bình 200.000 1 năm con số lên đến 24 tỷ ba.

— 600.000 người (trong tổng số 800.000 người không đóng thuế) thể trạch nên người chỉ đóng 100.000đ cho 1 năm con số lên đến 60 tỷ bạc

Tổng cộng các con số thiếu thuế lên đến trên 92 tỷ bạc, có đủ để dấp vào lỗ chăm thủng của ngân sách chưa ?»

Nghị Nam kết luận, Tổng thống đã làm việc quá nguyên mực giờ đây đến chống chế quý những biệt phẩm được lòng dân kế tiếp.

● HÙNG PHỐNG

Tiếp theo D trang 3

lộ cết, lớp đất bọc ngoài lượng Phát chưa quá 2 phần, lớn đại dội hơn ngày thường, sau cơm, ăn cơm bao bông cửa ra vào lô cốt thế ma trong 6 năm liền không có một đầu hụn nào cho thấy có lượng Phát được chôn gần đó. Phải chăng sự không phát Bien được Phát trong suốt 6 năm qua là một điều đề cho ngày 7 tháng 7 âm lịch phù hợp với lời truyền dạy trong sách kinh Quan thanh để bảo Phật sẽ xuất hiện vào ngày 7 tháng 7 âm lịch trên.

(CÒN NỮA)

NGOẠ LONG

(Tiếp theo trang 5)

cập thì cũng nên, trái lại nếu muốn đem ra áp dụng tôi cần phải biết họ minh với cuộc sống mà người ta gọi là THẬT TẾ, nó khác hẳn với lý thuyết suông !

HỌ DIỆP CÓ NHỮNG 2 CHA CON

Đó là trường hợp của bà ông «Tiên sĩ HK» và tiếp theo đây chúng tôi xin lấy thêm 1 thí dụ về ông «Tiên sĩ Pháp» của Đại học Sorbonne Paris.

Ông Tiên sĩ này trước khi làm Luận án tiến sĩ đã tham cấp Văn khố quốc gia Pháp, ông mới quơ quào các tài liệu thuộc địa còn «tồn khơ» để ghi chép, thà ch Luận án và gọi là 2 ICH SỬ BÁO CHÍ VN mà điều lấy, không ai cấm, miễn là quo mặt được Ban Giám khảo (gồm các ông Jean Chesneaux, Philippe Devillers và Jean Lacouture) đã cho nhơ cái bằng Tiến sĩ Báo chí là được rồi.

Kể ra thì các ông Tây Giám khảo họ cũng các cần biết rõ quá trình lịch sử báo chí ta từ sau khi có Phái bộ Phan thanh Giản sang Pháp trở về nhơ thế nào, nhưt là hàng «nhân sĩ, họ: gồ VV được coi như «ca gạch nối» (trait d'union) Việt-Pháp sau đó như các cụ : Trương vĩnh Ký, Huỳnh tịnh Của, Tôn thọ Tường, Diệp văn Cương, như miền Bắc có Phạm Quỳnh, Nguyễn bá Trạc, Nguyễn văn Vĩnh vv... mà qui vị nầy đã được kể như là các TIÊN SƯ của làng báo.

Trong các Tiên Sư nầy dường như riêng có cụ DIỆP VĂN CƯƠNG ít ai nhớ đến, mà cả trong luận án tiến sĩ bảo chí của TS Huỳnh văn Tòng, thì đề cập đến ông TIÊN CHÍ SỐ 2 nầy (nếu cụ Trương vĩnh Ký là số 1) đã có quá nhiều tài liệu tại hải mà có ít tác giả không hề nghĩ rằng trong lịch sử báo Nam kỳ nói riêng, có 2 nhân vật : Diệp văn Cương và Diệp văn Kỳ. Cụ Cương là thân sinh ra ông Kỳ. Cụ Cương có chưn trong PB Phan thanh Giản, sau đó cuối cả Cụ Vua Thành Thái, nên đối với Pháp và Triều đình Huế cụ Cương đều có ảnh hưởng uy tín, cụ cũng là «cha sanh» ra tờ PHAN YÊN BÁO (tờ báo thứ nhì, sau GIA ĐỊNH BÁO) năm 1868, sau đó cụ Cương còn đứng ên Chủ bút tờ NAM TRUNG NHỰT BÁO 1917. Trái lại cũng đến thế hệ ĐPTB và Thân Chung (1927—29) Diệp văn Kỳ mới ra đời thì LSBC lại ghi là Diệp văn Cương (thay vì viết Cương) nhưng đây không chỉ vì sự lầm lộn giữa CHA và CON, hay giữa CẢI TIÊN mà chính ông Tiên sĩ Báo chí đã lầm lộn về cả HAI THẾ HỆ của báo chí... mà chẳng tôi sẽ còn trở lại vấn đề nầy.

Đây giờ xin kết luận : Mỹ con hay Tây con cũng vậy, cái chủ đăng mừng là chúng ta may mắn đã có được thà nhiều ông Tiên sĩ, duy điều rất tiếc là học lực của họ lại chưa thiết thực để giúp ích gì cho quê hương.

NGOẠ LONG

Thông Báo

Kể từ 15-8-1973, Văc phòng Đại diện Nhật báo Sóng Thần tại Tỉnh Thị Kiên Giang Rạch Giá dời về số 20 đường Gia Long (Rạch Giá)

Mọi bài vở tin tức, thắc mắc, khiếu nại, mọi dịch vụ quảng cáo, chia vui, chia buồn v.v...xin trực tiếp nơi địa chỉ trên.

Văn phòng Đại Diện Nhật báo Sóng Thần tại Tỉnh Thị KIÊN GIANG RẠCH GIÁ

THÔNG BÁO

Kể từ hôm nay VPST QuiNhơn dời về 284 Gia Long Điện Thoại 2777 Qui Nhơn.

Xin đồng bào hãy tiếp xúc với chúng tôi tại địa chỉ trên.

Trân trọng

TRẦN ĐÌNH THÁI

TRUNG TÂM

THÁNH KINH HÀM THỤ

GIÚP BẠN HIỂU VỀ : Thiên Chúa và Thánh Kinh — Chúa Cứu Thế và Loài Người — Sự Chết và Sự Sống Lại (cái lại sanh) — Thiên Đường, Hỏa Ngục và Ám Phủ — Sự phán xét sau cùng trước tòa án của Thiên Chúa vv... Nhằm bạn ở Đô Thành, bạn có thể đến dự Lớp Thánh kinh Anh Ngữ Đàm Thoại Miễn Phí, mỗi tối thứ HAI—TƯ—SÁU vào lúc 19 giờ, do GS Mỹ hướng dẫn.

Xin liên lạc : HỘI THÁNH ĐẤNG CHRIST, 9 Sương Nguyệt Ánh Saigon 2.

TỪ TRƯỚC ĐẾN NAY CHƯA MỘT BĂNG NHẠC NÀO CÓ

Thời Trang Nhạc Tuyển

KIM ĐẰNG 1

★ Với 18 ca khúc mới nhất và ăn khách nhất hiện nay.

★ Vì là hiệu Băng mới nên nhạc sĩ Vinh Sử và bạn Ché Linh đã công phu thực hiện một băng nhạc thật hoàn hảo khi nghe không có một chỗ nào chê được.

★ Nghe xong TTNT KIM ĐẰNG 1. Bảo đảm quý vị sẽ đòi hỏi TTNT Kim đằng 2.

★ Quý vị tin lời chúng tôi. Vì lời nói thật là lời vàng bạc.

★ Để giúp đỡ cho Hiệu Băng mới và ăn thanh không bị mất đi trung thực, kính xin quý vị mua băng chánh gốc có dấu hiệu và nhãn hiệu «KIM ĐẰNG».

CHÂN THÀNH CẢM TẠ QUÝ VỊ.

1110

Only TWA gives you so much when you get to Europe or America.

This year, TWA is offering the leisure traveller more than ever before.

In Europe and the United States, the many ways we make sure you have a great time for as little money as possible add up to more than any other airline can match.

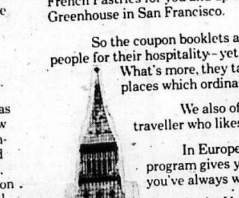

If you're travelling independently in the United States, TWA offers you accommodation that's cheaper, better and guaranteed.

Our Hotelpass USA program guarantees you a room with bath in 27 North American cities for as little as $7.50 a night, with no need for advance reservation. All you have to do is turn up or telephone before 6 p.m. on the day concerned. We also have First Class hotels in 12 cities for $12.50 a night. All rates are per person and based on two people in a room.

If you prefer to have your reservation confirmed before you leave, TWA's Travelpass USA program gives you the freedom of 14 major locations.

That's Boston, Chicago, Denver, Honolulu, Las Vegas, Los Angeles, Miami Beach, New Orleans, New York, Niagara Falls, Philadelphia, Phoenix, San Francisco and Washington DC. You can have guaranteed accommodation in any combination of these places, in one of three categories of hotel. You save money on each hotel - and you also get a big choice of optional sightseeing trips and airport to hotel transfers at special prices.

In addition, you'll find that TWA is the greatest expert around in arranging custom-made tours in the United States, Mexico and the Caribbean.

Even if you're not staying in a hotel, you can have a great time with TWA's discount program.

This operates in 21 cities in Europe, Asia and the United States.

You get a coupon booklet at your destination city from TWA, in exchange for your boarding pass.* And it entitles you to absolutely free things, two-for-ones, and up to 50% discounts on everything from car rental to water-skiing.

For example, you can get two-for-one deals on meals, drinks and movies at New York's famous Auto-pub on Grand Army Plaza. Or free champagne and French Pastries for you and up to six guests at Lehr's Greenhouse in San Francisco.

So the coupon booklets allow you to repay people for their hospitality - yet save a lot of money. What's more, they take you to popular places which ordinary tourists would miss.

We also offer great tours for the traveller who likes his travel organised.

In Europe, our Holiday Europa program gives you the kind of tours you've always wanted to take.

In the United States, our Holiday USA program gives you a wide selection of tours that take in just about everything.

All this, and a lot else, you get only by flying TWA.

Call your travel agent, or TWA.

* Any trans-Pacific or trans-Atlantic ticket or boarding pass is accepted and all benefits are being offered by participating merchants.

TWA is what travel should be.

Contact your travel agent or Trans World Airlines Inc., MEKONG EXPRESS 16 Duong Tu Do. Tel: 24452 Saigon S. Vietnam.

PHIM NÓI TIẾNG VIỆT

TRUY KÍCH

NỘI-DUNG GAY-CẤN NHẤT ! ĐỐI-THOẠI Ý-NGHĨA NHẤT !

THỰC-HIỆN CÔNG TRÌNH NHẤT ! KHÁN GIẢ HÀI LÒNG NHẤT !

PHẾ BINH QUYẾT DIỆT GIAN THƯƠNG

TRỰC TIẾP HỎI THĂM CÁC NHÀ BUÔN BÁN GIÁ CẮT CỔ

☐ Tổng Trưởng Tài Chánh THDQ : Chính phủ VNCH càn phải ổn định vật giá.

SAIGON 16-8.— Tổng hội phế binh VN vừa phát động 1 phong trào mình đoàn là «phong trào đòi hỏi gạo sinh hoạt». Phong trào sẽ được phát động trên toàn quốc. Các chi hội quân khu, các chủ tịch đơ, tỉnh hội phế binh Tổng hội đã được lãnh đạo chỉ huy trong vòng đôi ba phong trào thành 1 chiến dịch quy mô và thật chế nhân ở danh quyền bọn lợi dụng thời cơ để làm giàu tiền xương máu đồng nghiệp. Các phế binh cũng lên tiếng kêu gọi các phần viên hiện trà, thân bác nhân sĩ tham gia tích cực vào phong trào. Theo nhận xét của Tổng hội Phế binh thì sau khi TT Thiệu ký sắc thuế TVA cho 1 số dịch vụ các con buôn đầu cơ trực lợi vẫn duy trì giá nhu yếu phẩm thực cao vì cho rằng vẫn còn đang vượt giá gạo. Bọn con buôn bất chính còn ngay tạo ra tình trạng khan hiếm để lũng đoạn thị trường. Chính con cùng cho người tiêu thụ các đồ mạo hóa hoặc pha chế gian lận như tăng pha dầu lửa, nước mắm, xì dầu làm bằng muối và nước mắm, gạo làm bằng nylon bán với giá cắt cổ.

● Nhóm phóng viên ST

Vì vậy, theo ý kiến chung của nhân dân, nhà nước cần phải chấn chỉnh, toàn thể quân chính các cấp, chính phủ phải có thái qua phụ tự sự, phải làm sao

Xem tiếp Y trang 6

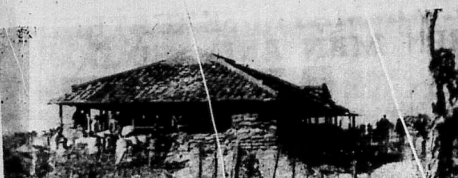

Vì cận ngày bầu cử T.V

DỜI NGÀY THI TỐT TÀI 2 ĐẾN 5-9-73

Đã niêm yết thí sinh trúng tuyển vào TSQ

SAIGON 15-8. Kỳ thi Tốt tài 2 khóa 1 được ấn định vào 29-8 Quân Vũ Trung Ương Văn hóa Giáo dục Thanh niên Thể thao vừa ngày thi 1-9-73.

Lý do việc dời ngày thi này là 1 tuần, theo bộ Văn hóa Giáo dục và Thanh Niên vừa cho ngày bầu cử bán phần Thượng Nghị viện 26-8.

Mặt khác, danh sách thí sinh trúng tuyển chính thức và dự khuyết kỳ thi nhập học trường Thiếu Sinh Quân Vũng Tàu niên khóa 1973-1974 đã được niêm yết tại cổng trại Lê Văn Duyệt đường Lê Văn Duyệt Saigon.

Xem tiếp C trang 6

Thử thách thứ 9 gởi TT:

92 TỶ BẠC và TRỐN THUẾ

SAIGON 16-8 — Trong cuộc tiếp xúc với phái viên TTH sáng qua tại HĐDT, Nghị viên Nguyễn văn Nam Tổng Thư Ký Hội Đồng đã khẳng định là tại VN chưa càn và chưa thể có tình trạng «sưu cao, thuế nặng».

Ông Tổng Giám Đốc thuế vụ đám tận thu theo chính sách thuế khóa hiện hữu

Xem tiếp F trang 6

Chủ Biên CHU TỪ và Nhóm Nhân Chủ

SÔNG HƯƠNG

Số 638 Sáu 17-8-73 (19-7 Quí Sửu)

● tiền bạc ngân phiếu xin đề bà Nguyễn thị Thái ● Tòa soạn 133 Võ Tánh Saigon ●

● quản lý : Nguyễn thị Huệ

TV họp khoáng đại thảo luận khuyến cáo 5 điểm đề nghị nhiều sửa đổi và miễn trừ thuế khóa

☐ Hội Đồng Đô Thành vẫn còn vung vít kết ém thuế TVA và không trách luôn các Dân Biểu, Nghị Sĩ

SAIGON 16-8.— Liên Ủy ban Kinh tài Thương viện sẽ phúc trình về thuế TGGT, lợi tức, điền thổ trong phiên khoáng đại ngày 16-8-73 tại Thượng viện thảo luận và biểu đồ Thượng viện thảo luận gởi lên Tổng Trưởng, về các các thuế này.

Theo tin TTH trong bản phúc trình dài 3 trang đánh máy, Liên Ủy Ban Kinh Tài đã đưa ra mấy nhận định sau: Sau khi Tổng Thống ban hành mấy sắc luật về thuế khóa như thuế lợi tức, thuế TGGT, thuế điền thổ và thủ trạch, Tổng Nha thuế vụ đã áp dụng 1 cách qua cùng rắn vì chặt thể hơn bất cứ quốc gia nào đã áp dụng thuế TGGT. Việc đánh thuế TVA trên hóa phẩm tiêu thụ, trên bình nhân đi khám bệnh, trên tài xuất của người đi vay, và việc bắt các tiểu thương phải gửi sổ sách để làm kê khai thuế là nước mắm. Những sắc luật này được thảo ra quá vội vàng bình phạt quá nặng, và không đo lường và xét kỹ đầy đủ được sức chịu đựng của nhân dân và các doanh thương.

Sau biện phạp sáng suốt của Tổng thống hàm số 9-8-73 vừa đề cách áp dụng thuế TGGT, đồng chúng được trận an phấn cao, nhưng tướng Tổng thống vẫn phải thay đổi những nhân vật thiếu kinh nghiệm đã làm sai lạc

Vẫn theo TTH sau phúc trình của Liên Ủy Ban Kinh Tài, trong phiên khoáng đại, Thượng viện sẽ thảo luận và biểu quyết bản khuyến cáo 5 điểm gửi Tổng thống VNCH.

Gồm có điểm điều chỉnh tài chính và thuế khóa cho phù hợp với các chính sách chung của Quốc Gia các biện miễn thuế cho các hoạt động có tính ích giáo dục y tế, lãi suất của người vay tiền, cấm đã bình đẳng và chống chế độ công Giám Lược phương thức đánh thuế. Điều chỉnh lại 1 vài điểm khẩn trong các sắc luật 021/TT/SLU và 035/TT/SLU.

Khuyến cáo con đề cập tới việc thay thế và thanh phần đại gây những

Xem tiếp U trang 6

Ngư phủ V.N xử dụng

NGƯ CƠ CỤ VIỄN DUYÊN

SAIGON 15-8. Các ngư phủ VN sẽ được huấn luyện sử dụng các loại ngư cơ cụ viễn duyên tối tân để có thể thu hoạch được nhiều kết quả hơn trong nghề đánh bắt cá thương ngư nghiệp.

Các khóa huấn luyện rầy do Ngân Hàng Phát Triển Nông Nghiệp và Nha Ngư Nghiệp tổ chức, sẽ sự hướng dẫn của các chuyên viên của Ngân Hàng Phát Triển Á Châu và các Kỹ sư cơ khí, điện tử, của nhà công ty ngư nghiệp lớn nhất tại Nhật.

Khóa đầu tiên đã khai giảng tại Vũng Tàu hôm thứ Hai, 13-8. Trong thời gian theo học, các ngư phủ sẽ nói sẽ được huấn luyện, chỉ dẫn cách thức sử dụng các máy tăng ngư hiệu trí và tuyệt hảo, thay thế ngư thuyền bằng tre và sử dụng thủy đồng cơ, rách đánh lưới qua ngư-viễn duyên. Khóa huấn luyện kéo dài 5 ngày và Vũng Tàu sẽ đón lượt Phan Thiết, Tuy Hòa, Đà Nẵng, Rạch Giá và Saigon.

NƠI BẬT TƯỢNG PHẬT

Giữa khung cảnh hiu quạnh, Bản danh ĐĐ9INQ là nơi đặt bàn thờ đức Phật

Bên ngoài đồng bào đợi đến lượt vào chiêm bái

(Ảnh VPST-Bình Thuận)

Những chi tiết bất ngờ về ● Phật Nổi- Phan Thiết

NHIỀU SỰ KIỆN MINH CHỨNG về xuất xứ của tượng Phật

☐ Tượng Phật bị người Hồi vớm bùa ngải ?

● VPST Bình Thuận

(TIẾP THEO)

Chúng tôi có tìm gặp vị chủ bùa quán sự cũ đầu để xin xa nhận sự việc cách vị này cho biết chính các vị ấy là người phân đối đầu tiên ý nghĩ. Chúng tôi cũng có cố hỏi thêm những chi tiết về sự linh thiêng của đức Phật thì được cách vị bố lão ở đây cho biết sự kiện sau đây :

Thang giêng năm 1946 chi người Pháp cần sự của Việt Nam lúc đó bắt đầu nổi, xã Kim Ngọc đến tìm gặp thầy Kim Ngọc không biết người Pháp đã cần cử sao nhưng đó là vào ma hồ và lệnh linh Pháp đào khắp nơi đồn Kim Bình để lấy vàng, cuối cùng vẫn không tìm được. Người chỉ huy toán linh Pháp đào đến nay là trung sĩ Jacques Perrin Vì tin ở lẽ huyền bí nào thì cũng Phật nên tất cả các đồ tân tiến đều có một trong bàn nghề lẽ cũng từ trong sửa thời gian chạy đến lẽ Phật trong đó có cả ông Huỳnh Thăng gia chủ của nhà (đang dùng làm nơi cúng phụng) bị quan đội trung đường lam bắn đoạnh ĐĐ9INQ.

Cho 1 sự linh nghiệm khá đặc biệt khác nữa là mặc dù Kim Ngọc vẫn tự động «thắt lưng buộc bụng» dùng xăng Super, và theo lời một số chủ trạm xăng ở thủ đô cho biết, thì hầu như đa số xe gắn máy

Xem tiếp A trang 6

Tin cần biết

NÔNG DÂN BƯỚC PHẾ KHAI MỞ «ĐẤT LÂM»

SAIGON- 15-8.- Tổng Nha Điền Địa vừa kêu gọi trong chỉ thị là đất của các điền chủ trước kia giao cho tá canh khai khẩn, nhưng hiện bỏ hoang, vẫn được kể là sở hữu của các điền chủ, nhưng điền tá canh vẫn được ấn định theo luật «Người Cày Có Ruộng» chỉ được đất đa là 5 mẫu.

Tổng nha Điền Địa ấng cho biết các nông dân, hiện không có mảnh đất nào để canh tác có thể của trung khẩn đất hoang, tức là đất công thổ từ trước đến nay chưa có người khai mở, mà người ta thường gọi là «đất lâm».

Hậu quả cơn chấn động xăng nhớt

LOẠI XE NÃO CÓ THỂ CHẠY XĂNG THƯỜNG ? Dân chạy xe 2 bánh bắt đầu bớt xài loại xăng Super

● DUY NHÂN

(TIẾP THEO)

Sáng sớm hôm sau, với một lượng thy chuyên mon hưu động từ Saigon lên Long Khánh, khối chủ mới được biết chính xác yếu đầu của mình chẳng hề bư hủng mấy mốc gì rạo trọ, ngoại trừ bình chưa nhiên liệu bị pha trộn với xăng Super và dầu hỏa và nước lã !

Khôi nói, chắc lẫn đọc giả cũng cảm thông được tâm trạng vị chủ xe trên, và đoán biết lý do đưa đến cho bình chế xuyên của chiếc xe. Trước khi đề cập vào vấn đề bán xăng lạ, các trạm lớn nhỏ trên toàn quốc, thiết nghĩ cũng nên nói qua về tác dụng của 2 loại xăng thường và xăng Super khi dùng cho động cơ nổ nói chung, và xe cộ nói riêng.

Kỹ cớp mua được chiếc xe đã chạy đua với cuộc sống, thời hiện tại, đó là niềm hân hoan lớn, chủ nhân được kể bán xa lạnh phải đổ xăng Super. Thế là mỗi khi đi đong xăng, xe tự động ghé cây Super chẳng cần dẫn đo, chẳng cần suy nghĩ.

● Nhưng, sau khi sắc thuế TVA của ta đã đánh giá xăng Super vượt lên trên 60 đồng đến 105 đồng mỗi lít, trong khi đó, giá xăng thường chỉ phải mua có 85 đồng Nhưng người vẫn tự động «thắt lưng buộc bụng» dùng xăng Super, và theo lời một số chủ trạm xăng ở thủ đô cho biết, thì hầu như đa số xe gắn máy

Xem tiếp A trang 6

Tòa Đô Chánh đang nghiên cứu biện pháp

Sửa chữa nhà tiêu qui mô khỏi cần xin cấp giấy phép

☐ Có lạm dụng trong việc thẩm tiền diện tại chợ SG

SAIGON— 15-8 Tòa Đô Chánh hiện đang nghiên cứu bản bổ việc cấp giấy phép sửa chữa nhà cửa tiêu qui mô nhằm giảm bớt hoạt động hành chánh. Ông Phụ tá HC Tòa Đô Chánh sáng nay cho biết, trước đây có nhiều người thường lợi dụng giấy phép sửa chữa để xây cất không kiểm trước quy mô hàng vài liệu nhằm đạt đích tranh quyền đất thành trước những hợp thật khó xử. Bởi vậy Tòa Đô Chánh quyết định sẽ áp dụng biện pháp chỉ tài thật gắt gao đối với những vụ xây cất trái phép từ nay về sau, như triệt hạ tất cả những kiến trúc bất hợp pháp đồng thời truy tố cũng nhân tra tóa. Riêng vấn đề sửa chữa tiêu qui mô, chánh quyền đề thành nhân thấy việc xin giấy phép có thể không cần thiết nên đang nghiên cứu bỏ bề hẳn giấy đó chúng được đề dàng mà khi muốn sửa chữa nhà cửa.

Xem tiếp E trang 6

SINH VIÊN V.N ĐẬU TIẾN SĨ KỸ NGHỆ

giám khảo Tây phải khen

SAIGON 15.8 - Mấy người VN vừa đỗ bằng Tiến sĩ Kỹ nghệ sáng hạng tối đanh do với lối khơ sáng hiện giám khảo trong thăng Bảy vừa qua.

Tin điện gửi về cho biết, ông Đào Hiệp, sinh năm 1942, tốt Mông Cầy trong 1 lớp học với trường Chu Văn An Saigon từ năm 1961 về trước đã đạo tiến sĩ Hệ Tam Cấp về Lý Hóa với môn nhiệm ý kỹ nghệ sáng hạng tối đanh đạo.

Xem tiếp B trang 6

Dang có sự vận động

TÁI SINH Tín Nghĩa N.H

SAIGON 16.8.— Có rất nhiều nhà tỷ phú đang vận động để xin được phép tái khai thác lại các nghiệp vụ và cơ sở Tín Nghĩa ngân hàng Nguồn tin thăm quyền từ ngân hàng QGVN vừa cho biết như vậy.

Theo VTA, vốn đã ngân hàng Tín Nghĩa được gần nghề, vì ngân hàng này đã có sẵn nhân viên, chuyên viên giỏi và tánh nghề và phải là cơ một hệ thống chi nhánh ở nhiều địa phương, chỉ sau ngân hàng Phát triển Nông nghiệp, và các cơ sở lại được trang bị tất tiện tích với máy móc điện tử tối hảo.

Tin cần biết

ĐẠI HÀN CẤP I HỌC BỔNG

SAIGON 15.8.— Chánh phủ Đại Hàn sẽ cấp một học bổng về ngành Nhân văn khoa học và hội học bậc Cao học cho Sinh viên Việt Nam trong niên khóa 1975.74

Ứng viên phải thuộc chánh phân sinh viên nghiệp cử hàng Cử nhân hay Kỹ sư liên quan đến ngành xn học tối đa là 99 tuổi (sinh năm 1951), thông thạo Anh ngữ.

Thời hạn chấm nhận hồ sơ từ nay đến hết ngày 25-8-73 tại Nha Hưu Bổng và Du Học.

MỞ KỲ THI LẤY BẰNG THỢ MÁY HÀNG GIANG

SAIGON 15-8 — Một kỳ thi lấy bằng «thợ máy hạng I» và «thợ máy hạng II» ngành Hàng Giang sẽ được mở tại 50 Hàng Hà đường Đương Công Trứng Thị Nghệ Gia Định vào ngày 6-11-1973 và những ngày kế tiếp.

Đơn xin dự thi làm theo mẫu có dán con tem giá trị 10đ phải gởi tới Sở Hàng Hà (Nha Thủy Vận) trước ngày 28-10-1973.

Thí sinh nào nộp giấy chứng nhận thực thiện và việc tập sự tại cơ xưởng hay trên tàu sẽ bị loại và kết quả của cuộc thi sẽ bị hủy bỏ. Người cấp và người xin giấy giấy chứng nhận chất thiệt hay giả mạo có thể bị truy tố trước tòa án.

Những thí sinh không nộp đủ hồ sơ kể trên hoặc nộp quá hạn nói trên sẽ được nhiên bị loại bỏ không được dự thi.

Xem trang 7:

BÀN TÍNH CA MÂU XANH

Của NG THÍ THUY VŨ

Trước cuối năm nay

20000 dân Q.Trị vô Bình Tuy lập nghiệp

SAIGON 16.8- Theo nguồn tin Quốc hội thì vào ngày 18-8 tới, 20000 đồng bào ngụ nhân chứa cuộc Quảng Trị tạm trú ở Đà Nẵng sẽ bị cấp khâu phần bánh mì sống.

Tin TV cho biết, nhà Thanh tra Xã hội QKI đã đề nghị lên trên ở vùng hãy bố khẩu nhân bánh mỳ cung cấp cho đồng bào Quảng Trị đang lánh cư tại Đà Nẵng.

Một số nghị viên Hội đồng tỉnh Quảng Trị nói đây là 1 quyết định thiếu lương tâm và đề nghị lên quyền trung ương nên cứu xét và thanh phân đáng thương nên cho phép đồng được hưởng ăn học của chính phủ.

Mặt khác chính quyền trung ương và địa phương đã trong toàn thân nên kế hoạch đi dân Q. Trị về Bình Tuy lập nghiệp. Theo dự trù, khoảng 20 000 dân chính gốc Quảng Trị sẽ lên đường vào Bình Tuy trong đợt đầu vào khóa cuối năm nay. Hiện nay, các giới chức chính quyền và các đân biểu Nghị viên đã phân hợp với chính quyền Bình Tuy để lựa chọn địa điểm cư trú cho đồng bào Quảng Trị tại khu Đồng Đăng.

Chuyện trong ngày

Vài lá cờ phất phới trong gió chiều không đủ sức buộc người trở về tin rằng dây là Tòa Hành Chánh

DI TÍCH CHIẾN TRANH

● ANH-TỪ

(Tiếp theo và hết)

Hai bên con lộ, chuối hoang sanh ngát mọc um tùm kéo nhau ra đến gần mép đường như đua với những hàng tre gai run lẩy. Nhà rộng bất đầu lộ diện với 1 vài cột trên cây mấy thanh vật lôi và những cây lá đi đến với 1 vài cột bê tông còn sót lại. Nhà rộng mới nhà trống hàng lũng lẳng tầm tôn ít.

Ngỏ vào thành phố ngày xưa được đánh dấu với binh viện Quảng Trị ngày tái khang thường nay trở thành 1 lối mòn dẫy gỗ, nằm lẫn «xác» Trường Sơn của gần vụn và rất nhiều cong chầy đen. Nhiều nhà còn trơ mỗi một vòng rào sắt của bao công trên cao hoặc cánh cửa nặng khép hững hờ trước một vụ đổ vỡ tan tác.

Mặt lộc «xác» gạch vụn một cao, một vì đại, vì lim bim, dây leo bò lan phủ kín như trên một vầm mộ hoang không người thăm viếng.

Lối mòn do chân những anh lính chiến biên phòng vẽ nên đưa đón xe lộc cọc lạch cạch lắc lư rất hết biết phải lại rẽ bên trái, qua đoạn xe lộc cọc lạch cạch lắc lư rất hết biết phải lại rẽ bên trái, qua những «đến» lau sậy, lố đợt và trắc xanh, và chuối hoang, và bìm bìm vô tiệt khao nơi.

Bạn tại nói với người bên cạnh

— Nơi nó là phế chính hồi tết, thưa ông !

Nhìn quanh không ai nhận ra được đâu là bảng nước đá, dầu lửa, nhà vàng lại quán khách, đâu là mái cho ngày trước. Tại chỉ có gạch vụn, sắt gỉ, cột chấy trơ trọi, bụi bặm đầy mùi xanh nhạt thay mà đó là nơi nhà nghệ đang nhẩy xuống lốm bốm lâm khóng trời yên lặng vô tương trong hồ.

Cả thành xa xa con nhận diện được chút dinh nhà bờ tường đây lẫn lộc mới chuối dài cầu đã vun nát từng mảnh. Tòa Tỉnh thơ mộng bỗ Ra đến bờ sông, con sông «im lặng» đã trong đồng gạch vun vẩn cũng đầy chung Tòa Tỉnh đã biến mất đâu đó trong đêm tối, thì chỉ còn những hàm bộ giao thông bỏ chơng thôi.

Dọc bờ sông, phía bên này hàng rào bên kia nơi có những trẻ TQLC đem sơn đàm đám nhịp sang bên kia, những anh lính «người anh em» vô tình bắn nhau bên kia nơi có những tiếng mỹ thay vinh sỉ ! ta ca.

— Con sông Thạch Hãn nay là tất cả những cạnh bẩy ma chung tôi phải lo lắm thôi mà thôi.

Giữa đồng vắng, giữa cảnh phế tàn con sông chảy thích như tìm mở hoa phi đồng vẫn giữ khô cỏ cháy, nhìn đất mặt sông vẫn hàng kẽm gai cho cao trên rạc sắt đó đây, nhìn thấy mà con sông thách những màng lập thế vô hình. Tạm thời hoàng vai con cá bạc trắng quyền hình mạnh lớn nước bỗ tung lớt, phá vỡ vẻ yên lặng của mặt khoảng sông quanh hiu.

Xa hơn về phía trái và bên kia sông Thạch Hãn, theo hướng ngôn tay chỉ tiết của anh TQLC trên mấy bông đồng đến đúng đúng chiếc chiến xa Nga Xô cho lên trên bờ đất cao, nổi bật trên nền trời ngả sang màu xám xỉ phía nước bay.

Hạt mưa đầu mùa lưu, rơi mưa mù mù xám phủ nhạt nhòa những đóng gạch vỡ vun lâm cho mây chiếc là bên bìm tự đưng nung đồng giống như nói xúc động trong lòng người trở lại.

25 GIỜ TRÊN BẤT KHẢ ☐ 25 GIỜ TRÊN BẤT KHẢ

Nhót lậu 17 cô cậu và ông chủ nhà về Sp

SAIGON-Lúc 22g đêm 14-8, Cảnh sát quận 6 bay tin tại 1 căn nhà số 341/7/12 đường Lê văn Nhơn, 37 tuổi chủ nhiều thanh niên thiếu nữ và vô tên, lúc sau Cảnh sát lại nghe trong nhà có tiếng kêu «thôi» nên lên vô điều tra thành thật đu đường. Cảnh sát liền áp vào thì thấy 17 cô cậu đang ôm nhau-hôt. Tất cả chủ nhà và các cô cậu lên xe bịt bùng về sở.

Chửi sùng. 1 cảnh sát bị phạt

SAIGON.- Lúc 18g10-40 chiều 14-8, anh Nguyễn kim Lộc 24 tuổi, Cảnh sát DC tại đường tên chả B.K Khóm 4 Phường H.cg Thái, lấy sửa M16 ra chửi. Không ngờ vô ở khóm 7 vô-co, sùng nổ đạn trúng chân anh Lộc bị thương. Nên nhân lính được chở vào bịnh viện điều trị.

Đánh Tự vệ thế cứ trí 3 tên bị bắt

SAIGON.-Lúc 17g chiều 14-8 hai đoàn viên NDTV khóm 5 phường Bình Thới, đi phát thế cứ trí bắn bắn phải 3 người Việt- cho 1 số đồng bào cư ngụ trong phường. Thình lình gần 3 tên hàn lại lộc. Sau đó bắn

điện ảnh

phụ trách : KIM ÁNH

4 KHUÔN MẶT NỮ SẼ XUẤT HIỆN TRÊN MÀN ẢNH THỦ ĐÔ...

ĐIỂM PHIM

NGƯỜI THÍCH CỦA LẠ

(Êtes-vous fiancée à un marin grec ou a un pilote de ligne ?)

Đạo diễn : Jean Aurel.
Diễn viên : Jean Yanne, Françoise Fabian, Francis Blanche, Nicole Calfan, Armando Francioli

Hai vợ chồng Roger ăn ở với nhau đã mười năm trôi, hạnh phúc không có nhiều nhưng cuộc sống họ cũng không đến nỗi xáo xác. Roger là 1 công chức cao cấp lại có quan chuyên trách về giải trí và du lịch. Vợ là Marion ở cha chàm lo cho 2 đứa con, Catherine Studi và Eric St. Hai người tiếp tục sống với nhau và tiếp tục gây phiền phức cho nhau.

Roger là người thích của lạ, gặp cô gái nào vừa ... và tại từ Jean Yanne nhân, ngồi lại trong vai trò của mình. Cô đóng Françoise Fabian không còn xuân sắc trẻ đẹp như xưa nữa. Francis Blanche diễn theo lối sống tu mỗi thì. Những của lạ, cô người đẹp mà Roger ưa thích mỗi năng 1 vẻ vốt ít nông nụ, quyến rũ, rất ngon lành. M u sắc của phim không có gì đặc đáo, góc ảnh bình thường. Phim chọc cười theo lối Âu Châu với những đối thoại đặc biệt của Pháp mà phụ đề khó mà dịch sát để hiểu được.

Kết luận : Phim hài hước hàng trung.

NHỊ HÀ

LÊ THU

KIỀU CHINH

Sau cơn khóng hoảng thuế mà phim ảnh Việt Nam 3 sẽ đưa ra chiếu, từ «CHIẾC BÓNG BÊN ĐƯỜNG» đến «SÔNG TÌNH» và ngày là lần thứ lớn xem mức độ ăn khách của phim Việt cao đến đâu. Khán giả con ủng hộ phim Việt nữa không ? Một vài tuần nữa ắt có câu trả lời.

KIM CƯƠNG

TIN VẮN

«Cuộc đời tình ái của Chúa Jésus»

Hơn 1000 người Đan Mạch tới hôm thứ bảy đã biểu tình trên đường phố Copenhagen để chống lại việc chiếu phim Đan Mạch giúp đỡ thực hiện 1 cuốn phim liên quan đến đời sống tình ái của chúa Jesus. Cuốc phim chưa được khởi sự quay, nhưng đã «Những cuộc tình của chúa Jesus».

Cuốn phim do John Jorgen Thet-sen quay. Ông này được thế giới biết tiếng qua cuốn phim «Những ngày lang lổ tại Vlonby». Ít nhất số có 600.000 Kroner được dự trù tiêu tốn cho việc quay phim là do viện điện ảnh chính phủ cho mượn. Sự giúp đỡ này của chính phủ Đan Mạch đã bị dư luận quốc tế chỉ trích và chống đối.

Hội bảo trợ gia đình binh sĩ tổ chức chiếu phim

Một buổi chiếu phim nhằm gây quỹ giúp thương binh binh sĩ được hội Bảo Trợ Gia Đình Binh Sĩ tổ chức sau thương tuần tháng 9 tới đây.

Cuốn phim tình cảm trong đúp cây mang tên «Men tình Mon Ha» của hãng Consuram. Đây là cuốn chim-hài bán do hãng Consuram thực hiện với các diễn viên như Lưu Quang, Thy Phương, Bạch Lan, Nam Châu,... sẽ ra mắt khán giả chỉ độ vài không hạ tuần tháng 9.73.

«Trường Tôi» và «Người Chồng Bất Đắc Dĩ» cùng dời ngày quay.

Không hẹn mà gặp, 2 cuốn phim hài hước «Trường Tôi» và «Người chồng bất đắc dĩ» cùng dời ngày khởi quay đến 20.8.

Vẫn phái diễn viên, phim «Người chồng bất đắc dĩ» có hai khuôn mặt chính là La thoại Tân và Kim Cương, trong khi phim «Trường Tôi» có chín thầy thay đổi người đẹp Hoài Mỹ được dự định là diễn viên chính để nhường chỗ cho nữ ca sĩ Tuyết Lan, vai nam chính là anh chàng tình viên Quốc Dũng.

Phim «Trường Tôi» sẽ được khởi quay tại Cô Nhi Viện Quốc Gia Thủ Đức và được hiện tại Trường Tabert.

Rạp Văn Hoa Dakao tái xuất giang hồ

Rạp Văn Hoa Dakao sau 1 thời gian tạm ngưng để sửa đã bắt đầu tái xuất giang hồ kể từ ngày 14.8

Ngày khi bắt đầu hoạt động, rạp Văn Hoa Dakao đã đi một đường độc quyền với cuốn phim «Gate way» với hai tài tử chính là Steve Mc Queen và Ali Mc Graw.

Ali Mc Graw là nữ tài tử chính trong phim «Love Story» đã kết hôn với Steve Mc Queen khi đóng phim «Gateway» mặc dù cả hai chưa dứt khoát hẳn với ông chồng cũ.

Chuyện tình của Elvis Phương và Cát Phương

Một khuôn mặt trong phim «Hoa Mơi Nở», nữ tài tử Cát Phương ng y 14.8 vừa qua đã lên xe hoa về nhà nam ca sĩ Elvis Phương.

Người việc đóng phim Cát Phương còn là 1 nữ vũ công trên sân khấu Maxim, em gái của cô vũ sư sexy Xuân Trang. Như vậy, nam ca sĩ Elvis Phương đã từ giã cảnh phòng không gối lẻ sau 3 năm dì dẻ tung vy.

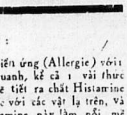

KHU VƯỜN của EM

TRÂM KHANH ◻ CHIỀU NHƯ ◻ HẢI ÂU

CÂU ĐỐ

1) Năm tháng hai gầy, lửa đỏ trâu trắng chạy vào trong hang. Là động tác gì?
2) Da cóc mà bọc trứng tiên. Bố ra thơm phức cả nhà liền ăn. Là trái gì?
3) Chân không tóc đặt đầu chẳng tới trên. Lưng mặt chum ma đen bị nước. Là chim trái gì.

(Chuyên đề ...)
(2) Trái mít.
(3) Ấu ...

GIẢI ĐÁP

Nắng Hồng

Trao về Tuyết Hằng Tuyết Băng Cơ (Giao Cảm)

Tung tăng nắng nhảy lên đồi
Nắng vui với gió, nắng ngồi trên cây
Nắng hồng cười nụ hồng say
Rung cành Lan tím lung lay giữa vườn

Nắng hồng thơm ngát tình thương
Nắng hương quê mẹ soi đường chim bay.

DẠ TRƯỜNG NHẬT THANH
B.N Giao Cảm.

Thu Về

Thu lặng lẽ về
Tụi mình gặp lại
Tay bắt mặt mừng
Cả bài chào hỏi
Tha thiết học hài
Tập hết cô đơn
Chân sáo đến trường
Mỗi ngày hai buổi
Tuổi nhỏ học trò

BĂNG LỆ

HỘP THƯ CÁC EM

— Em NGUYỄN HUY BÌNH — Tại cả những điều em nói về việc gia nhập khu vườn đều đúng từ cái chuyện xin đến ! Làm chị mà không được, ai biết em là phái nữ đến đâu ... vương mình có khoảng mấy trăm tem, có tên gửi sang tác về thường xuyên cóten tình thoại người có bài gửi sẽ đăng cả tên chỉ là cảm tình viên hồng cần sáng tác phải vẫn toàn quyền chiếu ngang vào vườn chơi như thường. Rất chân thành ! Em ơi, lần sau nhớ đừng gửi phong bì có tem dán sẵn cho chị hay gì nha. Như em biết, mấy trăm em của chị đều bắt chị trả lời thư riêng nhưng thì chả bao lâu chị sẽ biến thành khoảng khí mất thôi. Thương.

Em LƯU HOÀI KỶ NIỆM — Sẽ đăng «Trường tôi». «Buồi biển mình». Thơ em được đó nhưng nên chọn đề tài đặc đáo ! ... «Tuổi hy, ro» và «Buồi tựu trường» nhiều em khai thác không thể trường được em.

— Em THỔ BÔNG UYÊN UYÊN : Em đọc lại đoạn chị trả lời Nguyễn Bình Bình trên kia về vụ vườn chơi. Sẽ đăng «Rừng Thu», những lời thư ý gần, lời lắng lắng như vậy tất hợp với khu vườn Thương.

CÁC EM TÌM HIỂU ◻ CÁC EM

Quan chế Triều Nguyễn

(TIẾP THEO)

2 - Tòng Thất Phẩm :

a - Văn : Hàn lâm viện kiểm thảo và chánh tính lịch đài lang thổ trì huyện trì châu

b - Võ : Tinh binh đội trưởng phụng ân hủy dịch thừa tòng thất phẩm thiên hộ nội tạo pho tư tượng.

VIII BÁT PHẨM

1- Chánh bát phẩm

a- Văn : Hàn lâm viện diễn tịch huấn đạo - chánh bát phẩm thơ lại.

b- Võ : Chánh bát phẩm đội trưởng chánh bát phẩm bá hộ - chánh bát phẩm chánh tư tượng.

2- Tòng bát phẩm

a- Văn : Hàn lâm viện diễn bạ - y phó - tòng bát phẩm thư lại.

b- Võ : Tòng bát phẩm đội trưởng tòng bát phẩm bá hộ thừa ân hữu tòng bát phẩm phó tư tượng.

IX CỬU PHẨM

1- Chánh cửu phẩm :

a- Văn : Hàn lâm viện cung phụng chánh cửu phẩm thơ lại - thái y y chánh tự thừa phủ lại mục.

b- Võ : Chánh cửu phẩm đội trưởng phủ lệ mục chánh cửu phẩm bá hộ - chánh cửu phẩm tượng mục

CÒN NỮA

CÁC EM SÁNG TÁC ◻ CÁC EM SÁNG TÁC ◻ CÁC EM SÁNG TÁC

1 VÌ SAO BĂNG

◻ *Lưu Hoài Kỷ Niệm*

TIẾP THEO và HẾT

Đọc xong thư Công ngã người xuống đất, trước mắt chàng chỉ thấy toàn màu đen thẫm, bỗng dưng hai đòng lệ anh hùng lăn nhạt xuống mặt. Luân, thằng bạn đưa thư hốt hoảng, lắc vai hỏi chuyện chi, Công thẫn thờ đưa thư mà cúi đầu không nói.

Trên xe đò bước xuống, Công hấp tấp chạy nhanh về nhà, quái lạ con đường hôm nay sao dài thế ... Công gởi chiếc va ly một nhà quen gần đường, trên tay cầm con búp bê để bước cho lẹ hơn. . . . . .

Bước vào nhà, Công đã cảm thấy không khí u ám rồi. Tìm chàng đấng thình thịch ... Mẹ hỏi rồi chạy vớt cả áo

— Má ơi ! Má !

Công chạy nhanh ra nhà sau, gặp ngay chị Hai đang rửa chén mà cặp mắt đỏ hoe. Công hốt hoảng :

— Má và Minh Viên đâu rồi chị Hai.

Mà trong buồng, còn M Viên đang ở nhà của nó ngoài... nghĩa địa

— Trời !!!!

Đứng trước tấm hình khắc tên LÂM NGUYỄN THỤY MINH VIÊN Công nghe tê tái cả tâm hồn. Đặt con búp bê lên nấm mộ, lâm râm nói :

— Bé ! búp bê của bé đó, sao bé không cười mà hôn anh ba, nũng nịu nói cám ơn đi, từ nay trong nhà sẽ mất đi tiếng cười của bé, mỗi lần về anh biết mua bánh lạo cho ai đây !!! Công thẫn thờ nghe gió vẽ gọi lá, tiếng chim kêu thay lời đáp em chăng, vẫn nghĩa trang nậy mà ngày xưa bé bảo là có ma sợ nó lắm, thế mà giờ đây bé lại đi lâm con ma trong nghĩa địa. sao kỳ lạ bé ?

Công ngậm ngùi trở bước, thở bé hây ngủ một giấc nghìn thu, vụi chôn tuổi ngây thơ nơi lòng đất lạnh đi bé nhé !... Ánh nắng chiều tà cũng đã ngoảnh hẳn kia lúy tre xanh...

LƯU HOÀI KỶ NIỆM

ĐƯƠNG VỀ VẠN KIẾP

Truyện tranh của HUY BÌNH

LÊ ĐỂ DÀNH ĐỂ TẬP

Y HỌC

Ông LÊ VĂN BA (Vũng Tàu) hỏi:

1) Tôi bị lãi từ tấm bé, tôi dùng rất nhiều thuốc nhưng không hết.

2) Trong thân hình của tôi có rất nhiều nốt ruồi, tạo thành 1 đám rất lớn che phủ nửa lưng, nửa ngực.

TRẢ LỜI :

1) Trong thư ông không nói rõ ông đã bị bệnh lãi gì : lãi kim hay lãi đũa, vì thời gian trị liệu tùy thể tuổi vào từng loại bệnh. Tuy nhiên ông có thể dùng thuốc như sau :

- PÉRASINE : ngày uống 2 lần, mỗi lần 2 muỗng cà phê.

- Thời gian trị liệu : 5 ngày với lãi đũa 10 ngày với lãi kim.

Sau đó độ 2 tuần, ông lại uống thuốc 1 lần nữa cùng giống hệt như vậy

2) Các Bác Sĩ thường áp dụng các phương pháp giải phẫu thông thường để làm biến mất các nốt ruồi nằm ở những chỗ kém thẩm mỹ. Nhưng nếu lưng và ngực có ... nhiều nốt ruồi quá, tự giải phẫu sẽ khó khăn. Ngoài ra không có thuốc nào để trị chứng nhiều nốt ruồi cả.

MỘT ĐỘC GIẢ (Phước Long) HỎI :

Nguyên tôi năm nay đã 21 tuổi, cứ mỗi lần vào mùa Đông bắn tay của tôi bị nổi lên bọc trắng chứa nước đực rất ngứa. Ngoài ra thân thể tôi nếu ăn nhầm của, tôm và thịt hò thường bày bị phản ứng ngứa gần mình mấy nốt lên từng đ giống như bị cui. Do đâu mà có và thuốc gì trị hết ?

TRẢ LỜI :

Bạn đã bị bệnh biến ứng (Allergie) với 1 số vật chung quanh, kể cả 1 vài thức ăn. Có thể bạn sẽ tiết ra chất Histamine Mỗi khi tiếp xúc với các vật lạ trên. Và chính chất Histamine này làm nổi mề đai ngứa ngáy khó chịu, thành từng bọc trắng bay từng đề.

Muốn chữa trị dứt chứng bệnh trên, bạn phải kiêng cữ các thức ăn gây bệnh (cua, tôm, thịt hò...) cũng như các vật lạ khác (điều này rất khó), bạn rán uống các loại thuốc sau :

- ALLERCUR : ngày uống 2 lần, lần 1 viên.

- FORTÉPA : ngày uống 2 lần, lần 1 ống.

rao vặt

HỌC

BẰNG HỌC (Đánh máy)
209 Nguyễn văn Sâm gần hôi quán Nhỉ. Tiếng Hoa kỹ thực hiện song bằng English for today to 6, bằng đàm thoại từ dễ đến khó (kèm theo sách đối chiếu Mỹ—Việt để tự học) bằng Manager toàn bộ âm thanh điều luyện. Có lớp Anh ngữ cấp tốc cho mọi trình độ đàm thoại, dịch Anh thương mại G3 Tổng trên 23 năm kinh nghiệm đức khiêm, mỗi tuần có 5 học viên. Nhận dịch thư tín (lấy gấp tài liệu kỹ thuật, văn chương Anh Pháp Việt

Trường Nữ Công **Thủ Đô**
208 Lý Thái Tổ Saigon
— Dạy : Cắt may Âu, Việt phục phụ nữ thời trang.
— Đan tay, đan máy, thêu, máy móc ; Robe tunique theo Catalogue Mỹ, Pháp Nhật.
— Sortien uống ngắn, dài, tắm mùa hè.
— Các khóa học bán đàm có việc làm
— Nội trú tiện nghi ; Lớp Sáng, Chiều, Tối.
— Nhận may, đan, thêu máy cắt theo kiểu tân.
— Bán sửa chữa máy của loại đan.

Xem trang 5 : **ỚT CHỈ THIÊN**
Của TIẾN SĨ CIU

ĐỌC TRANG 7
MƯỜI HAI SỨ
Của VŨ NGỌC ĐÌNH

Trường **Vô Tuyến Điện** sáng lập năm 1949
134 Võ Tánh, Saigon
Lớp Radio, Ampli, Hifi mỗi tháng 1 máy
Lớp Truyền Hình
Lớp Transistor thực hành (Radio, Cassette, Magnét, Ampli) và lớp: sửa chữa Điện, Tủ Lạnh, do Kỹ Sư Đỗ Hữu Hiệu hướng dẫn.

Học Radio - TV
Từ 9.8 đến 10.8.75 khai giảng các lớp:
RADIO—AMPLI
Sáng Chiều tối. H phí 7000đ. đặc biệt rất học viên tự sửa 1 máy, khóa 1 tháng người sửa đủ loại máy.
Lớp Trường sương sáng 1 khóa 6000đ.
Sửa Cassette, Tape Recorder, Radio Transistor hiệu Sony National, Philips.
Lớp sửa TV
Denon, National, Sanyo, Sharp, Toshiba, H P 10000đ. Do G.S. Kỹ sư Điện tử phụ trách 2 học viên sửa 1 máy. Khóa 2 tháng. Bảo đảm. Mua khóa cấp hằng. Ấn số 7000đ.
ĐẠI NAM
274 Phan thanh Giản (góc C. Hồng) 808 và 1011 Trần hưng Đạo (gần cinéma Opéra) 239 Nguyễn trí Phương Ngã 6 Chợlớn.

THUỐC

Có thai... ỌA MỬA BÓN, MỆT MỎI LƯNG, CÓ HUYẾT DỤ hãy uống DƯỠNG THAI hiệu NHÀNH MAI.
Các tiệm thuốc Bắc đều có bán
KNBYT số 534 ngày 20.11-63

Sạch huyết trắng
Rửa âm hộ, cửa mình bằng bồi LISTICA khử trùng. Hết mùi tanh hôi ngứa, không đau xót Có bán tại các nhà thuốc tây.

SIROP Bannox
Trị : BAN NÓNG
Đau nhức — Sổ mũi
Khóc đêm — Lem lỉnh
Có bán tại các nhà thuốc tây.

ĐAU LƯNG
THẦY THƯỢNG DU
Chuyên khoa CHÂM CỨU :
Đau lưng, đo chân bay phong Châm cứu lẽ máu ở xương sống 500 đ thuốc uống tính tiền riêng.
114 Ngô tùng Châu Gia Định (ngay ngã ba Cây Quéo)
XIN LƯU Ý : THUỐC HÓI NÁCH HẾT BỆNH SUỐT ĐỜI.

DẦU NÓNG TỐP
Thuốc thoa bóp trị:
Đau lưng, tức ngực, cảm ho, nhức mỏi, đau nhức do sẩy thấp, bại xuội, rất cần cho sản phụ, thể thao gia, người lớn tuổi (Có bán tại các nhà thuốc tây.)
141/QCDP/121/2

? SỐ 2 TÂM TÌNH HAI CẦU BỔ THẬN HOÀN
TRỊ : Mộng tinh, Di tinh Hượt tinh, Bổ thận, Bổi tinh và bổ bổ sức lực.
(Cá 2 loại Hoàn Mật và Viên đẹp)
VÕ VĂN THÚ DẦU MỘT (KN.số T35)
Hỏi các tiệm thuốc VIỆT HOA

CÚNG CỐ Bước Đi! Chân ất không cứng Phải những bắp tay bắp chân vững chắc Cần Dùng THẢO NAM SƠN TÊ THẤP Thế Thuốc Trị Bình Cô Tăng Lão Nhân

Trừ Sạch Gầu !
Bằng thuốc BELLA
Mới phát minh.
Kết quả mỹ mãn (BETA)
Có bán tại các nhà thuốc tây.

Thuốc tẩy trắng răng giả DENTOBEL
Răng trắng sạch như mới (Beta)
Vết bẩn tan hết, không bại răng.
Có bán tại các nhà thuốc tây.

BIẾNG ĂN, MẤT NGỦ Réactin (mới đổi)
— Chóng Lớn cao
— Dễ ngủ yên
— Trị phong ngứa.
Bán tại các nhà thuốc tây.

CÁC CHỨNG HO
HO KHAN, HO CÓ ĐÀM
Ho ran tức ngực, ho lâu ngày ăn ngủ không được gầy yếu mệt mỏi, ho đêm đêm ho suyễn, sản phụ, ho dây dưa không dứt, cần trị, với :
PHÉ TẠNG BỬU LA VẠN LINH
Các chứng bịnh về Tim
Đau tim, lớn tim, hồi hộp tim đập mạnh, sẩy xâm, chóng vánh, mệt ngất, mất ngủ. đổ mồ hôi hay giựt mình hoảng hốt, thân kinh bất ổn đông.
THƯỐC BỔ TIM
TÂM CHỈ BỬU LA VẠN LINH
(Có bán tại các tiệm thuốc Bắc) và 537 Đồng Khánh — Cholon K.N
Đ: 609/610 — 18-12-1965

Bạch Đái Hiệu Nhành Mai
Huyết trắng ra nhiều người gầy ốm, xanh xao, mỏi mệt, hãy uống thuốc Bạch Đái và Tử cung hiệu NHÀNH MAI. Các tiệm thuốc bắc đều có bán KNBYT số 594ngày 18.6.63.

SANG ĐỘC
Mới phát hay kinh niên dùng SƯU ĐỘC BÁ ÔNG HOÀN «ÔNG TIÊN» 50 năm danh tiếng
Có bán lẻ ở các tiệm thuốc Bắc.
KNBYT 49-5-963.

PHONG NGỨA
Ghé chốc lở lói, gãi tới đâu ăn lan tới đó, uống liền
«GIA PHONG SÁT DỘC HOÀN ÔNG TIÊN» trên 50 năm danh tiếng, có bán lẻ ở các tiệm thuốc Bắc. KN BYT 93—563

HEPATANA Hết Gan Bổ Máu — Kích Ăn Sự Ngon

DANH DƯỢC GIA TRUYỀN

Yếu sinh lý Xuất tinh mau Di hượt tinh. Liệt dương, đau lưng Hãy dùng phương DANH DƯỢC GIA TRUYỀN là thần hành phúc giúp quý vị hết hẳn chứng ri tinh bất lực yếu kém phục hồi mau lẹ sinh lực cường tráng. I sinh lý sung mãn yêu đời : Đặc biệt : Ai trị qua cũng đều ngợi khen.

Tử Cung : Mới sa hoặc lâu ngày sung nhiều, đau thốn, ngứa lở, lâm sắc đi lâm, uống thuốc trừ tan không tái phát bao đâm, không bệnh hoàn lại tiếc.
Liệt dương, xuất tinh sớm. Di mộng, hượt tinh, bất lực trị tuân thuốc Nam Linh nghiệm 100%.
Sa trẻ : Uống thuốc rất lên trong 24 giờ.
Bong gân trặc xương : Bằng thuốc không đau. Thời mỏi, Mỏng gì : Lậu mủ, Phong tinh, Hột xoài Sang độc : Hết bịnh trong 7 hôm.
Đau tử cung : Yếu gây chứng, huyết trắng ra dầm dề âm hộ lở ngứa, kinh nguyệt trồi sụt, lúc hành kinh đau buồn, mệt mỏi, hiểm muộn ảnh cảm bao đâm trị 1 tuần là khỏi hẳn. CAI BẠCH PHIẾN Không hút, mệt nhọc kết quả nhanh chóng. Ở xa rốphồng nghỉ miễn phí. Nhận truyền lại mối (Tình ! người. Mới lên lầu ! Nhà may Thủ Đô 208 Lê Thái Tổ Saigon 3 và 55A B o Cơ Saigon

PHƯỚC THỌ
(5 Đời Gia Truyền)
Trĩ YÊU SINH LÝ, ĐAU TỦ CUNG, TÁO BÓN MÔNG GÀ, NHỨC MỎI THÚI MŨI, KINH NGUYỆT KHÔNG ĐỀU, SA TRẺ, BONG GÂN TRẶC XƯƠNG, LẬU MỦ, PHONG TÌNH.
TRĨ : Nọ ì, ngoài tiêu ra máu sẽ sẩ, chảy nước, ngoài tiêu ra máu khó đại tiện lói ra ngoài, không cột cắt. Xức thuốc đưa hết gốc tứ ra ngoài, 5 ngày rụng ém, vừa trị vừa đi lâm, uống thuốc trừ tan không tái phát bao đâm, không bệnh hoàn lại tiếc.
Liệt dương, xuất tinh sớm. Di mộng, hượt tinh, bất lực trị tuân thuốc Nam Linh nghiệm 100%.
Sa trẻ : Uống thuốc rất lên trong 24 giờ.
Bong gân trặc xương : Bằng thuốc không đau. Thời mỏi, Mỏng gì : Lậu mủ, Phong tinh, Hột xoài Sang độc : Hết bịnh trong 7 hôm.
Đau tử cung : Yếu gây chứng, huyết trắng ra dầm dề âm hộ lở ngứa, kinh nguyệt trồi sụt, lúc hành kinh đau buồn, mệt mỏi, hiểm muộn ảnh cảm bao đâm trị 1 tuần là khỏi hẳn. CAI BẠCH PHIẾN Không hút, mệt nhọc kết quả nhanh chóng. Ở xa rốphồng nghỉ miễn phí. Nhận truyền lại mối (Tình ! người. Mới lên lầu ! Nhà may Thủ Đô 208 Lê Thái Tổ Saigon 3 và 55A B o Cơ Saigon

104 Công Lý
Địa điểm thứ hai nhận quảng cáo của nhật báo Sóng Thần. Nhận quảng cáo cho tới 9 giờ tối.

ĐỌC VÀ CỔ ĐỘNG SÓNG THẦN

HẢO HÁN LƯƠNG SƠN (THUỶ HỬ TRUYỆN)

nguyên tác : THI NẠI AM
tranh và lời : HOA HOA

MƯỜI KẺ SỐNG

SỐ 405 ☐ VŨ NGỌC ĐÌNH

HỒI THỨ BẢY MƯƠI MỐT

Phù Liệt bại binh thiệt tướng
Bịch Hồng Hà tử trận Đông Lư

Vô hại của Bạch Khai Th nh bên trong hàng thiết mộc, bên ngoài bọc một lớp gang đen hết sức cứng rắn, nay đã vào tăng đã chẳng khác nào một lưới đại phủ quật hết lực, tức thì tông đã bật hàn lên. Nương theo đà ngon cương, Bạch Khai Thành vươn mình tay quyền huyền ám hồi thêm một đường «Gió Cuồn Lá Vàng» phát ngay từ đuôi thích lên phía trái tiếp lực với ngọn cương bắc bắt hàn tăng đã đi. Thế lực thì trong hai quyền một cước thân tốc ám dương hồ tức thì nhau, Bạch Khai Thành đã nhắc bổ được tăng đã lớn đi lên ngoài Văn Bi h Kiều mà không chạm gì đến sắc nang. Dự lực của hai đường quyền và thế cước, cuốn thơ bụi đã để lộ rõ hình hai Văn Bích Kiều tan ngục nát vang, khiến cho Bạch Khai Thành tự nhiên thân thể, tay quyền chậm lại, tinh thần phân tán, nội lực đến và cước hai đường quyền và ngọn cước khác liệt đã nâng tăng đã bay gió hết nhiên so ạt tuôn ra, khoảng khắc Bạch Khai Thành hai mắt mở đi, bộ quyền không vững thế, tay quyền thì thô như chẳng con khi lực «Quái Quyền» giong bọ Bạch phứt chốc, tan hẳn sức uy mãnh khăng chống đỡ nổi đã đổ xuống !...

Cũng vừa lúc ấy, một người cưỡi con ngựa đen cao lớn từ hướng Nam vun-vut phi tới. Con ngựa sải bốn vó cực mạnh trông không chạm đất, chớp mắt đã tới sát vén trăng. Kỵ sĩ đang rạp mình trên lưng Ô Truy bỗng ngồi phắt giậy, tay trái vẫn cầm cương ngựa, tay phải vụt giơ cao ba lần cờ hai trắng một đỏ, có phất phất ra hiệu.

Trên vách núi Tường giữa trận đã đang chạm hai theo đôi quang cảnh phía dưới, mắt đã ý ngay người lạ mới tới, đến thì thấy hiệu cờ giơ ra thì vội vã ra lệnh ngừng trận.

Trong trận, Bạch Khai Thành tâm thần tan nát, thích cho nội lực tan hết mất chẳng nổi cảnh quát cực động khi hướng mãnh liệt đến chân nội lực, khiến trong chớp mắt bị Bạch Cây tham thân tới người như mất đi giữa lúc đã tiếp tục đã xuống. Vừa lúc bộ Bạch chậm thân thở vươn tay, bước đi, cũng là lúc ngọn cương đã ba lần cờ ngừng trận.

Trận đã ngưng, nhưng không phải chớp mắt là hết được, đã không trật thêm nhưng cao tiếp tục lăng xuống. Chính trong thời gian tới chung này, đã nhất quyền giả «Gió Cuồn Bạch Khai Thành gục xuống bên cạnh xác Văn Bích Kiều, đã tử trên cao lăn xuống tay không nhiều hàng lúc giữa trên nhưng đã mau lẹ lấp kín cả xác Văn Bích Kiều lẫn Bạch Khai Thành.

Thế là hai kẻ yêu nhau chưa trọn, đã cùng chết trong trận đã khác lạ ở Nam ải Đông Lư. Đã nói đã xuống lom thay đổi quang cảnh, không còn cách gì tìm lại được xác hai người vừa hơn yêu nhau đã hóa thành vạn cỗ vàng ròng.

Ở xen rừng, người lạ cưỡi Ô Truy gió cao ba lá cờ ra hiệu ngưng trận, vẫn thọ ngọn cương mà vòng ngang. Nơi vách núi, tướng giữ trận nhận ra ngay ngọn cương lạ.

Người lạ chạy thẳng vào vậy từ Nam lên phía Bắc, rồi lại quay trở lại, cho ngựa đi gần vén núi. Tức lúc ấy, thì giây Văn Thương Chính tự ngựa chết lặng nhìn lên và hai mươi ông mới đây còn nghe tiếng Văn Bích Kiều gọi và thoang thấy bóng ngày. Người lạ đứng ngựa nhìn mọi nhau và Văn, ngập ngừng :

— Ông là ai ? Đến đây có việc gì ?

Văn thương Chính thân thở :

— Ta là tướng Đường Lâm, vừa mất đưa con gái duy nhất trên sườn núi rồi !

Người lạ ngạc nhiên :

— Ông là Tướng của Đường Lâm, thế thì tại sao lại bị vướng trong trận đã của Đường Lâm ?

Văn thương Chính vẫn chẳng buồn xem khách lạ là ai, vẫn thản thờ đáp :

— Con ta theo Tướng Phù Liệt, bị chết trong trận đã rồi !

— Ông có biết Tướng Phù Liệt chết ở đây là Tướng nào không ?

— Ta nghe nói y tên Bạch khai Thành !

Người lạ vừng sốt :

— Giao Châu đã phất quyền gia Bạch khai Thành, hèn gì tôi thấy lúc nãy con cô bông người trên núi ! Thế bây giờ ông định đợi gì nữa đây ?

Văn thương Chính ngước mắt nhìn lên vách núi, rồi lặng lặng giọng đáp chậm rãi :

— Quê nhà tôi Quảng Nam, phức chốc khuất bóng Người là cuối con Ô Truy lên đây ?

— Quê nhà tôi Quảng Nam nói, ta không kịp gặp bộ Bạch mất rồi ! [illegible] Bạch [illegible] đây ?

Thì ra, người lạ là Trịnh Tố Tú, tổ trưởng [illegible] Quản Sư Hoa Lư đến xem Phù Liệt tranh hùng với Đường Lâm. Quản sư biết quản Phù-Liệt gặp phải Mạc Cương Hồng thế nào rồng bị nguy, nên sai Tố đến đó tìm xem may ra giúp được Quản Quyền Xích Đăng của họ Bịch, nhưng Tố đến không kịp.

Bộ Quái Quyền Xích Đăng của giòng họ Bạch đến đây Bạch Khai Thành là hết quyền thừa tự, đã khi Bạch Khai Thành cùng với Văn Bích Kiều chết trên vách núi thì Giao Châu không còn người biết Vô-Đăng quyền pháp có một không hai ấy nữa. Sau vụ Bạch khai Thành tử trận, Giao Châu Đăng Quái Quyền bước toàn bộ ở nhà sinh con gái, thành ra Xích Đăng Quái Quyền bước toàn bộ thất tích. Về sau đến đời Nhi, Lý sáng tổ đạo Phát năm Mậu Ngọ niên hiệu Thánh-Thiên bại quân Nguyễn đạo Thanh ở Phạm Mạc vàng lệnh Lý Thái Tổ đem Kinh Tam Tăng từ bên Tàu ấy, nhân chuyến đi này có nhà sư Trung Quốc theo sang Thăng Long. Nhà sư Trung quốc từng nghe các Giao Châu có nhiều Bạch võ, có ý nhân có hội tìm kiếm bộ Quái Quyền Xích Đăng của họ Bạch ở Phù Liệt thời xưa. Không biết nhà sư Trung quốc có lấy được bộ quyền pháp chi bảo ấy hay không, nhưng đến khi quân Mông Cổ sang đánh nước ta vào đời Nhà Trần, thì các danh tướng của Nhà Trần xuất đường cự với tướng Mông Cổ đều nhận thấy trong phép võ nghệ của họ có nhiều lối pháp thần bí mà quyền thuật của họ Bạch thời xưa của họ có thể lấy lại được bộ Quái Quyền đem về phương Giao Châu thời nhà Lý đã lấy được bộ Quái Quyền Xích Đăng của Bắc, rồi chính vì bộ Quái Quyền nay mà các võ phái Trung quốc tranh giành nhau có xảy chăng ? phái Thiếu Lâm vì nhờ đông đảo, mạnh hơn cả tranh đoạt được hết phần cương dương quyền, vì vậy trong quyền pháp của phái Thiếu Lâm mới tăng ấn cái sức bền trong bùng bùc : con phái Côn Luân tranh đoạt được gần hết phần huyền ám quyền, vì thế, vũ thuật phái Côn Luân vừa mượn được ý nghĩa sức mạnh uyển chuyển dài dăng của biển cả, lại vừa pha phần nhu thuần của huyền-ám-quyền của họ Bạch ở Giao Châu. Quân sư Lê Thảo đính kết đám mưu khuấy đảo Giao Châu, sai Trịnh Tố đi thu bắt vật của giống nòi chung chăm mất bước, để đến nỗi quốc bảo lọt vào tay người ngoài, việc này sẽ nói trong bộ «Sử Mạng Lê Thảo».

Bây giờ kể lại mặt trận ải Đông Lư, Đại Soái Mạc cương Hồng nghe quân fua xin thật rõ trận đã phía Nam, thì hiểu rằng cả Văn bích Kiều lẫn Bạch khai Thành đều thiệt mạng rồi, lại thêm Tướng Văn Thương Chính mất tên tuổi ở đó ! Mạc cương Hồng chẳng khỏi hăng hoàng, ông chưa kịp cho lệnh đã thấy bên ngoài trận vào, đã Hồng Hà nhất tế xua quân tràng bên ngoài trận của Tướng Đường Lâm không có Tướng Lữ quân nào khác hai Tướng Thái Bạch Lạc ra trận thay thế không khai trận được nay Tướng Thái Bạch Lạc ra trận thay thế Tướng Bạch Lạc.

Mạc Cương Hồng nghe trình chỉ lặng lẽ nghe, rồi giơ tay cho lệnh quân ra ngoài. Mạc Cương Hồng lại trước vén ải, chăm chăm nhìn chén ngọn «Tuế Mạch» sục nóng mà nóng. Mọi nơi như chưa toàn độc được, mạnh vô cùng ! m cho Mạc Cương Hồng bừng bừng tinh thần, ông liền gọi quân hầu vào truyền lệnh :

— Bảo Tướng giữ cờ lệnh đợi cho giới trời đi, thì đẹp hết cỡ, trương một là «Hồng Tam Kỳ !»

CÒN NỮA

MỘT MAI SAU TRONG TIM

Bây giờ hài cốt dỗng bào
Anh em mang nặng trăng sầu trở về

Ôi ngàn bờ tóc hoàng vu
Bao xa mộng tuổi quê nhà vẫn thương
Từ khi những nẻo trời buồn
Nay hoàng hôn nọn tre làng cùng reo

Quanh từng gốc mực tiêu sư
Đêm qua chớm nụ phù sa mưa hồng
Bây giờ thưa ngọn hồi xuân
Mùa yêu thương đến thật gần trong tim

Là em hơi thở dịu mềm
Tóc xanh đồng lúa, lưng trên tuổi trăng
Hương đầu sương rụi còn giăng
Giá nua, con nước một đòng vàn xuôi

NGUYỄN NGỌC HOÀNG
(Văn đoàn Mã đình Cao Mỹ Thọ)

NGOÀI CÂU THIÊN ĐƯỜNG

tiểu thuyết phóng tác Hoàng Hải Thủy ☐ Số 51

— Mời ông hà qua phòng khách uống cà phê.

Câu giác lạ lùng và khó hiểu thự hai đến với tôi : hình như Thạch Sum lúc ấy cai chưng Hồng Châu nhiều hơn là cái chưng tôi.

BỐN

Sáng hôm sau, khi xuống phòng ăn điểm tâm, tôi thấy Lâm đã ngồi trước ở đây.

Sáng nay, hắn đã bỏ đi cặp mắt xấu như mắt dân ông Âu Mỹ. rồi đôi mắt hắn. Đã là một cặp mắt xấu như mắt dân ông Âu Mỹ. Đôi lông mày nét mác thẳng nằm trên vành xương mắt tuy và hai con mắt nhưng vì trông mắt thật xấu nên trông vẫn đẹp như đính liền vào con mắt. Chút khác thấp về khoa tướng diện của tôi đã tôi biết rằng những người có kiểu lông mày này là người tình nết rất nóng nảy, kiên cường, chỉ biết nghe theo mình, lam có bệnh nan y nan đã thực chứ không phải là bệnh tưởng như Hồng Châu nói.

Hắn có bệnh khó trị tâm hắn khó chịu, và đường như hắn còn có chuyện lo áu gì thâm kín nữa. Khác với vẻ vồn và của buổi tối hôm qua, hắn đưa bàn tay mềm sin ra bắt tay tôi :

— Chị Châu xin lỗi không xuống ăn điểm tâm với anh sáng nay, Châu mệt. Không có gì đáng quan ngại...

Hắn nói đến Hồng Châu như là em gái của hắn.

Đến lượt tôi nói ân cần và vui vẻ :

— Đêm qua tôi ngủ ngon; sáng nay hơi đói. Có lẽ vì được thay đổi khí hậu. Chúng ta cùng ăn. Trên nầy lạnh, buổi sáng uống cà phê đăng nóng thật sướng.

Trong nhiều phút sau đó, Lâm vẫn lặng không nói với tôi một tiếng nào. Hắn ăn bánh biscuit, uống sữa. Và hắn ăn trình trọng như đó là việc tối quan trọng. Tôi cho bánh biscuit là thứ bánh của con nít, thứ con nít khi cắn xét phải kiêng cơm. biscuit không phải là thức ăn của người lớn. Hắn ăn đệ bánh cái bánh không phải là thức ăn của người lớn. Hắn ăn đệ bánh cái bánh biscuit uống như lưới mèo lâm sao hắn sống cho được ? Tôi nghĩ thế nhưng thái độ của hắn lam tôi phải phải không thêm hỏi thăm hắn. Hắn ăn nhưng hình như đang nghĩ đến chuyện gì ở tâu đâu đâu. Hắn coi như tôi không có mặt ở đây.

Thạch Sum đặt trên bàn. Từ lúc đặt chân đến đây tôi chưa hề trông thấy một người hầu nào khác ngoài Thạch Sum. Không thấy

2

người quét dọn nhà, lau chùi bàn ghế mà tôi biết hự vẫn sạch bóng không hạt bụi, không có dấu bẩn mà bừa ăn lộn đầy đủ các món khác ăn. Chuyện này thật lạ. Tôi tự hỏi vài ngày nữa tôi sẽ [illegible] cho ra những khoảng nhà đầy sống ? Sao có của ai khác ngoài ba người kỳ lạ này ha không ?

Thạch Sum đặt trên bàn một cái lồng mây đựng những miếng bánh mì vàng ngon, một đĩa beurre frais thật lớn, một bình mật ong đặc, một hũ mứt mận. Cà phê đậm tỏa thơm trong không gian lạnh. Không để ý gì đến tôi, Lâm vẫn lặng ngồi ăn.

Nhưng vẻ mặt lâm lì và thái độ im lặng của Lâm vẫn làm cho tôi thắc mắc và suy nghĩ. Tâm coi thường tôi, đúng hơn, hắn coi thường Nguyễn Minh Quang, ông anh rể của hắn. Hắn không có vẻ gì là ân nhờ, ở đâu. Đã là lần thứ hai tôi gặp hắn và tôi đã thấy rõ lời Thạch Sum nói về hắn là sai. Thạch Sum bảo hắn không đáng kể, tôi không cần để ý gì đến hắn. Tôi thấy hắn quyền hiểm hơn nhiều. Hắn có vẻ đoán biết âm mưu của Thạch Sum với tôi, tôi cần thận hắn biết tôi không phải là Nguyễn Minh Quang thật. Nhưng hắn sẽ không tố cáo tôi, bởi vì hắn sẽ không đại gì mà tố cáo để Hồng Châu. chị hắn, không được hưởng tô gia tài của ông chú ở Nouvelle Calédonie. Rồi một ý nghĩ đen tối nữa đến trong óc tôi : biết đâu hắn chẳng âm mưu với Thạch Sum ? Có thể lắm chớ. Thạch Sum đã bàn luận âm mưu nầy với hắn trước khi đi tìm tôi và mời tôi về đây. Giả thuyết nầy chứng minh tại sao thái độ của hắn lạnh lùng như coi thường tôi ra mặt. Hắn và Thạch Sum cùng chung hai gả đàn ông người hiểm, thủ đoạn này ? Chẳng định lừa Hồng Châu ư ? Tôi sẽ có thể tìm được cớ để hắn về Hồng Châu trước hai gả đàn ông người hiểm, thủ đoạn cầu kết, âm mưu với nhau ?

Ăn xong nốt chiếc bánh biscuit và ly sữa, Lâm đứng lên gật đầu chào tôi rồi đi ra khỏi phòng ăn. Hắn đi lên lầu. Tôi thấy hắn kéo lê chân phải, như bên chân đó có tật.

Tôi ra hiệu cho Thạch Sum lại gần, nói nhỏ :

— Tôi thấy thái độ gã Lâm đáng nghi lắm..

— Khá nghi về điểm gì ạ ?? Thạch Sum hỏi tôi

— Tôi thấy hình như hắn đã về... bết...

— Biết chuyện chúng mình ư ? Không đâu...

Thạch Sum lắc đầu :

— Tình nết hắn xấu như thế. Tôi đã nói trước với ông là tôn cơ tính.. điên điên.

Tôi nhơn vai :

đất mau

truyện dài Nguyễn Nghiêm Mậu ☐ Số 451

— Như thế tại sao tôi lại gặp anh ? Tại sao anh lại là...

— Là gì ?

— Là chồng của cô Nhự ?

— Trực tôi không hiểu ý anh ?

— Anh hiểu, anh làm bộ vậy thôi. Anh nghi coi, như vậy hẳn nhiên mình có một mối thu nào đó, cô khi không phải ở kiếp này nữa ? Tại sao anh cũng là người, tôi cũng là người mà tôi không được sống như anh ?

Quân bực bội :

— Vì anh đã đào ngũ ?

— Vậy bây giờ tôi trở lại quân ngũ Nguyễn tôi sẽ có dời sống như anh ? Tôi sẽ có cô Nhự ?

— Cũng không được nữa, vì tôi chưa bao giờ đào ngũ. Anh không thể nào lâm thay đổi anh, lâm anh giống người này hay người khác...

— Như thế là bất công.

— Đó không phải là bất công.

— Vậy anh gọi đó là cái gì ?

— Nó là thế, mỗi người một đời sống, tự nó vậy.

— Cái ông Trời định thế, có phải ý anh muốn nói với tôi ?

— Vai đó tùy anh hiểu.

— Vậy chắc Trời cũng đã định, lúc nầy tôi gặp anh, trời đã định tôi giết người... mọi việc của mình lâm đều là trời định, trời lâm cả, mình không có trách nhiệm gì ?

— Tôi không có gì để nói với anh nữa. Chúng tôi đi.

Quân dậy Như bực tức với Tiếng người thanh niên la lên :

— Đứng lại, không tôi bắn.

Như khựng lại. Quân cau giận cố gắng dằn lòng Quân trấy như chẳng mối lúc một bị trêu trọc thêm. Như nói :

— Anh, em sợ.

— Mọi điều đều tại em.

Giọng Quân lạnh nhạt, khó chịu. Như buồn lòng nhìn

2

nét mặt Quân như hẻo đi trong bực tức. Như muốn nói một điều gì đó với Quân nhưng vẻ nét mặt của chàng khiến Như không nói được Như thấy như giữa nàng và Quân đang có một khoảng cách lớn, lạo Như ân hận, có phải vì nàng tại sao Như không nói những việc đã xảy ra cho Quân biết. Như nghe thấy tiếng Quân thở dài. Nhìn lên Như thấy đôi mi mắt Quân cụp xuống, đôi mày nhăn như đang nghĩ điều gì... Bây giờ phải làm sao ? Như muốn hỏi Quân nhưng nàng không dám hỏi. Như nhìn xuống bông nàng và bong Quân, hai chiếc bóng đã thu nhỏ và ngắn lại, mặt trời đã lên cao và có lẽ đã sắp giữa trưa. Quân và Như bỗng nghe thấy nhiều tiếng người vang lên từ ngoài đường. Nếu có một toán người, nàng có thể kêu lên cầu cứu được không ?

Toán người đó tới. Người thanh niên nói lớn :

— Đứng im, không la... Tôi ra lệnh.

Như, Quân nhìn nhau, rồi nhìn ra ngoài đường thấy một toán thanh niên đang vừa đi vừa nói truyện ồn ào. Quân vừa muốn kêu vừa muốn không. Như cũng thế, cả hai không biết thế nào mà sự đe dọa không rõ ràng cho đợi, những bất trắc như không thể lường được. Nếu la lên, toán người kia đứng lại, truyện gì sẽ xảy ra ? mình có thể thoát không, những ai sẽ chết. Một cái chết cho Quân, cho Như, hay cho những người khác, Quân không đám nghĩ tới thảm cảnh đó.

Quân đưa mặt tay lên so mắt tóc. Nắng đã lâm nóng ran. Bây giờ Quân mới cảm thấy mồ hôi đang chảy ròng nơi sống lưng, nóng ối nóng khó chịu, và chừng như hơi đắt đang bốc lên. Quân nói trong buồn rầu :

— Tôi vẫn không hiểu vì sao anh hành hạ chúng tôi.

— Chừng như tôi hành hạ tôi thì đúng hơn.

— Vậy anh để chúng tôi đi, tôi nhắc lại, anh cứ ở lại đây như anh muốn. Mai chúng tôi đã về Saigon rồi, chưa biết tôi bao giờ chúng tôi mới trở lại đây.

BẢN TÌNH CA MÀU XANH

truyện dài Nguyễn Thị Thụy Vũ ☐ Số 19

Tuyết Mai vốn chẳng hiền, vẫn tra câu mầu nên không sao chịu nổi những lời xỏ xiên gay gắt đó. Cô ả vùng vằng bỏ ra ngoài lớp, các mặt đỏ gay đỏ gắt, các mắt như tóe lửa.

Một nữ sinh ôm khó khan, mặt nổi mụn đầy đặc như miếng cơm cháy, cất giọng chua như me :

Năm nay, bà Nặng lên đây vừa dạy đường nhi, dạy môn thêu vừa làm giám thị nữa... Tụi mình kể như bị tụi trường đâm nhận xuống bùn sinh cho mà coi.

Cô nữ sinh mặt vuông, ăn bông tim, trề môi :

— Người ta tu chín kiếp nên kiếp nầy mới học được trường đầm, rồi lên Cao Tiêu sẽ ngồi trên đầu trên cổ tụi mình... Ông Trời thiên vị nhà giàu mà. Bà Nặng phải nói quương theo Ngọc Hoàng Thượng Đế chớ.

Có tiếng dây bàn bên trái :

— Bây nà, bà Nặng theo đạo Thiên Chúa.

Mặt Ngọc Nga xanh dờn như nhuộm chàm trong khi đã Tiểu Muội chết lặng cả người. Ai mà xúc phạm tới bà Nặng là các cô học trường đầm đều có cảm tưởng như chính mình bị sỉ nhục. Ngọc Chiêu có cảm nước mắt. Tự hào lắm đây trường đầm, bà Nặng đã coi học trò mình như con và bà đã từng chịu khó thăm nom, lui tới gia đình từng đứa học trò của mình. Bà vốn không con, chỉ coi người đứa châu trai bị bệnh cảm. Tình yêu thương dào dạt và phong phú của bà đã trải rộng cho là học trò trường đầm của mình.

Tuyết Mai trề vào với nói của nà đầm cam thảo cùng gói kẹo chuối. Chuông đã reng reng. Bà Nặng bước vào, [illegible] vọc mình mập mạp trong chiếc áo đen thêu bông cúc tím hàn bằng cái chỉ. Hôm nay bà trang điểm cẩn thận, son môi, má hồng thật tươi, vẻ mặt vui vẻ tô phấn

2

mất xanh lét. Vì vừa mập vừa lùn nên khuôn mặt bự phấn cùng mầu trang điểm chỉ làm cho bà thêm vẻ hài hước. Nhưng nhân dáng của bà có một hấp dẫn ở vẻ hài hước đó, vì nó làm cho người chung quanh cảm thấy như bóc trang lân không khí ấm cúng, thân mật của bà.

Lớp học im phăng phắc. Bà Nặng đảo mắt nhìn chung quanh, có vẻ hài lòng lắm, bà nói :

— Quelle silence !

Bà nêm cho bon Ngọc Chiêu một cái nhìn âu yếm, rồi cất giọng :

— Các con ả, niên học nầy cô vừa làm giám thị ở lớp nầy, vừa dạy hai môn thêu và dưỡng nhi. Vào Cao Tiểu, các con coi như đã trưởng thành rồi nghen. Nữ sinh nào ở lớp nầy đối với cô cũng là học trò của cô cả. Rồi các con sẽ thấy cách cư xử của cô. Điều cần hơn hết, là cô muốn lớp học vui tươi, sống động chớ đừng im lặng, khó chịu như máy ảnh. Các con cần cần, làm việc gì cũng cần cô không khí hoạt động, chớ đừng giữ vẻ trang nghiêm, lạnh ngắt như vầy... Cô giả mà cô còn hăm vui, huống hồ gì các con.

Một tràng pháo lay vang lên. Mọi nét mặt đều giãn ra trong khi đó Tuyết Mai và Tiểu Muội cúi gằm xuống bàn, lên nhai cả na đầm cam thảo.

Bà Giáo Nặng mỉm cười :

— Nhưng vui tươi, sống động chớ không phải hỗn loạn vô trật tự, vô kỷ luật. Các con nên nhớ rằng lớp học chớ không phải là nơi chơ cả hoặc cái cầu tiêu công cộng mà ai muốn ra vô lúc nào cũng được, ai muốn la hét gì cũng được.

Nữ sinh cười re lên. Bà Nặng suýt một tiếng rồi oang oang :

Tây du ký

Số 108 — Nguyên tác NGÔ THỪA ÂN
NGÔ TỪ TỰ dịch

— Lũ người không biết Lão Tôn sau khi lam chuyện nào loạn Thiên Cung, chịu khổ nạn năm trăm năm nằm ép dưới Ngũ Hành Sơn. Mới dây được Quan Âm Bồ Tát khuyên thiện hão Lão Tôn nhân chờ sẽ có vị chân tăng từ Đường triều sai tới cứu cho khỏi nạn, ta sẽ đi theo làm đồ đệ vị chân tăng từ Đường ấy, giúp người đi sang Tây thiên lấy Phật xin kinh. Thầy trò ta đi ngăng suối nầy bị con quái long lên đoạt mất con ngựa. Lão Tôn phải giết cho bằng được con quái long nầy, không thể tha cho nó được..

Nhị thân cùng nói :

— Nguyên lai là như thế. Thưa Đại Thánh, dòng suối nầy từ trước vẫn không có ta ma, chỉ vì mặt suối lớn rộng, nước lại trong như gương soi, hàn gây mặt nước phản chiếu ánh sáng lim cho loài ưng nhạn không dám bay qua. Bởi vì chúng đang bay trên cao, nhìn xuống mặt suối thấy in hình của chính chúng, song chúng lại tưởng là lên dưới có bầy ưng nhạn khác cùng đang bay, hèn sả xuống nhập bọn, rồi vào long suối chết luôn. Vì vậy nên suối nầy mới có tên là suối Ưng Sầu. Mới năm trước đây Quan Âm Bồ Tát trên đường sang Đông thổ tìm người biện đức đi xin kinh, có cứu được một Ngọc Long phạm tội, bảo Ngọc Long kính, có cứu được một Ngọc Long phạm tội, bảo Ngọc Long đến ở suối nầy chờ vị đi thỉnh kinh tới mang đi, Ngọc Long không được lâm bậy, chỉ khi nào đổi bụng mới được lên bờ bắt chim cỏ bay nuôi cái ăn cho đỡ đói. Không ngờ Ngọc Long vô tri, hôm nay mạo phạm đến Đại Thánh.

Hành Giả kể :

— Lúc ta bảo hộ Sư phụ mới tới suối nầy, vì không để phòng nên bị nó ăn mất con ngựa. Ta với nó giao chiến một trận, nó đích không nổi, trốn nấp dưới đáy suối. Ta chui bơi nó cùng không chịu lên nên ta phải xử phép «phiên giang ,đảo hải», làm nước suối sôi động. Nó chịu không nổi nên phải ra mặt, lại cùng ta giao chiến một trận nữa. Lần nay nó biến thành con rắn nước, trốn vào hụt cỏ bên bờ suối, ta tìm không thấy nó nên phải gọi các người tới. Các người biết nó nằm trốn trong xó xỉnh nào, mau chỉ cho ta.

Thổ Địa vội nói :

— Thưa Đại Thánh.. Hai bên bờ suối đã tây có cả ngàn cả vạn hang huyệt thông nhau, Quái Long vào được một hang là có thể đi không biết đến đâu mà tìm, Tiểu thần nghĩ Đại Thánh chẳng nên mất công tìm kiếm nó làm chi, Đại Thánh chỉ cần mở Quan Thế Âm Bồ Tát tới là có thể hàng phục ngay được nó. (1)

Hàng Giả đưa Sơn thần, Thổ địa tới gặp Tam Tạng, bảo kể cho Tam Tạng nghe những chuyện ưng nói về quái long. Tam Tạng nghe nói đến chuyện đi cầu BồTát, lo âu nói :

— Nếu đi mời Bồ Tát... biết đến bao giờ người mới về đây với ta? Bần tăng ngồi chờ ở đây đến bao giờ, đến chết vì rét lạnh, vì đói khát mất thôi...(2)

Tam Tạng nói chưa dứt lời, trên không đã vang lên tiếng nói của Kim Đầu Hán Đế :

— Đại Thánh không cần phải đi đâu hết. Tiểu thần sẽ thay Đại Thánh đi mời Bồ Tát đến ngay.

Nói xong, Hán Đế bay lên mây, hướng về Nam Hải. Hình Giả hết Sơn thần, Thổ địa phải ở lại bảo vệ Tam Tạng, sai Công Tào trực nhật đi xin cơm trăng về cho Tam Tạng, sai Công Tào trực nhật đi xin cơm trăng về cho Tam Tạng ăn, còn mình sách thiết hồng đi tuần hai bên suối Ưng Sầu.

Kim Đầu Hán Đế đăng vân, chỉ chớp nhoáng đã tới Nam Hải, từ nhãy hồng bước xuống núi Lạc Gia Sơn, đi bộ đến trước cửa trúc tía (3), nhờ Mộc Xoa Huệ Ngan vào báo Quan Âm Bồ Tát. Hán Đế được vào gặp BồTát cung kính thưa :

— Đương Tăng hiện đã đến suối Ưng Sầu núi Sà Bàn, cầu Tế Thiên Đại Thánh đi theo, nhưng tôi đây bị Ngọc Long từ dưới suối bay lên ăn mất ngựa. Đại Thánh tiến thoái lưỡng nan, triệu Sơn thần Thổ địa đến nhờ lại lịch Ngọc Long. Sơn thần, Thổ địa cho biết Ngọc Long được Bồ Tát dạy ẩn nấu ở đó. Đại Thánh như tiếu thần tới thưa chuyện với Bồ Tát, xin Bồ Tát giáng lâm, hàng phục Ngọc Long để hai thầy trò tiếp tục lên đường.

Bồ Tát nói :

— Ngọc Long chính là con của Tây Hải Long Vương Ngao Nhuận, vì tội phóng hỏa làm cháy mất ngọc minh châu trên điện, bị Ngọc Đế ra lệnh xử trảm, may được ta xin cho cứu sống, bảo ở đó chờ Đường Tăng tới sẽ đi theo giúp Đường Tăng thành ta sang đến Tây thiên. Nay Ngọc Long ăn mất Tăng binh ta sang đến Tây thiên. Nếu Ngọc Long ăn mất ngựa của Đường Tăng, ta phải tới đó giải quyết mới xong.(4)

(CÒN NỮA)

1) Đây là lần thứ hai thư nhất của Yêu Tạ Ngộ Không : bắt không nổi ta đâng Ngọc Long, phải đi cầu đến Bồ Lôn. Kẻ tu đây vẫn đi Yêu tạ tuy vẫn còn kém cỏi đường nhưng không con được bách chiến bách thắng nơi hàng nhu trước nữa.

2) Tác giả cũng của Đường quy đã có vẻ là công tử bột Playboy không bao bao hơn là các phong của kẻ xuất giá, động mồ mệng ra là Ngọc đi hai nói đến mình, chỉ lo thân mình bị đói lạnh. Ông nay mà vẫn cứ cũng thành Phật được thì kể ông là [illegible]

3) Rừng trúc tía nay tên là Tử Trúc Lâm : nơi sản xuất ra thư đũng ống trúc dành nhất thế giới để luyện mon thì công thần sẽ gọi là Phù Dung Cung. Mới đây, Bồ Tát nghe theo lời yêu cầu của Lý Sa Ni Sơn, Quốc Trưởng nước A Mỉ Li Gia ở Tây Vực, đóng cửa rừng trúc, không cho xuất cảng trúc tía để chế tạo bao tự cầu thiết, cho việc luyện «Phù Dung Cung» mới đây, bị tấu bẩm nhà đại nạn, bị tấu bẩm nhập hão bản đang luyện ống phù nầy bằng lâm đại nạn, bị tấu bẩm nhập ma, tẩu hỏa, tẩu thiên, biến thành nước thấy lắm rồi, cứu khiếu, tình cảnh thì thảm không bút nào tả xiết...

4) Đã cho Ngọc Long công tử thổi mất cái xe Jeep capot cao xin trăng của Tam Tạng là lỗi ở Bồ Tát sai xuất không nói rõ cho Công tử biết bổn phận của Công tử. Ai chẳng biết Công tử đang nay là con của Tây Hải Long Vương, vì cần tiền bao gồ với phí ai kẻ nên phải thất sẽ. Hơn ấy, chắc là ba bản về Saigon để đi tìm kẻ tóc đi may sơ rồi đi khai mạc đạ hội tu thiên nen bà quên khuấy lại tóc đi may sơ rồi đi khai mạc đạ hội tu thiên nen bà quên khuấy việc đây. Ở công tử Lão tại bà... lỗi tại bà... Nam Vô A Di Đà Phật, bà có nói những nói cuối gì thì sau cùng, cũng vẫn là lỗi ở bà..

THÔNG BÁO

CỦA BALA CÔNG TY SẢN XUẤT GIÀY DÉP VN

BALA CÔNG TY SẢN XUẤT GIAY DEP VN trân trọng thông báo cùng Quý Khách toàn quốc.

Hiện nay ngoài trừ thủ đô Saigon và tỉnh Gia Định, BALACO còn có các Đại Lý Chánh tại các tỉnh Huế, Đà Nẵng, Tuy Hòa, Quảng Ngãi, Qui Nhơn, Nha Trang, Phan Rang, Phan Rí, Phan Thiết, vv. Vĩnh Long. Riêng tại các tỉnh thuộc QK 4 như Cần Thơ, Sa Đéc, Vĩnh Bình, Bạc Liêu, Rạch Giá, vv. Sóc Trăng (miền Tây Nam Phần) BALACO cũng đã có những Chi Nhánh Bán Lẻ. Đồng thời BALACO vừa mở thêm nhiều Đại Lý mới tại Pleiku, Buôn Mê Thuột, Đà Lạt (Cao Nguyên Trung Phần), vv. Long Xuyên, Châu Đốc, Kiến Phong, Cà Mau vv... (Miền Tây Nam Phần).

Do đó BALACO xin thông báo cùng các Đại Lý, Chi Nhánh Bán Lẻ, và nhiều vị đã gửi thư về tọa công ty để xin qui Đại Lý Chính tại miền Tây Nam Phần tới : Bảy đầu tư ngày 01-9-1973. Ông Chủ Tịch, Tổng Giám Đốc sẽ đích thân hướng dẫn đoàn xe công ty tới các tỉnh miền Tây Nam Phần để giải quyết trực tiếp các vấn đề liên quan đến việc mở thêm nhiều Đại Lý tại QK 4 cùng phân phối các sản phẩm mới thuộc của công ty. Người ra công ty cũng là Quý vị nên muốn mở Đại Lý BALACO tại miền Tây Nam Phần nhưng chưa kịp gửi thư về công ty xin thông báo gấp cho công ty biết địa chỉ để phái đoàn tiện tiếp xúc trong dịp sưông miền Tây sắp tới (số 135 đường Lê Thánh Tôn Saigon 2, điện thoại 21.484).

TM. BALACO
Chủ Tịch, Tổng Giám Đốc
TRẦN VĂN NGUYỄN

THƯỞNG 100.000 Đồng

BALA CÔNG TY SẢN XUẤT GIÀY DÉP VN TRÂN TRỌNG THÔNG BÁO :

Thay giao gần đây, lợi dụng uy tín và sự hâm mộ sản phẩm giày dép mang nhãn hiệu BALACO (đã có bảo chứng) của khách hàng mọi nơi, một số gian thương đã lén lút tung ra thị trường những loại giày dép mang nhãn hiệu giả bắc chân nhãn hiệu BALA, nhằm mục đích thương bài chánh.

Do đó BALACO xin thông báo để quý khách lưu ý, để chống mối kẻ muốn mua giày dép BALA. Xin quý khách chú ném đến hỏi mua tại các đại lý chánh hoặc tại nơi bán có có treo bảng hiệu BALACO ở ngoài. Đồng thời BALACO xin tăng danh phần thưởng 100.000 đồng cho bất cứ ai bắt được hoặc chỉ dẫn cho công ty biết nơi cất giấu và bán những giày dép BALA GIẢ TRÁ số trên.

Địa chỉ liên lạc : Văn Phòng Thương Trực BALACO số 135 đường Lê Thánh Tôn Saigon 2, điện thoại số 21.484.

T M HỘI ĐỒNG QUẢN TRỊ BALACO
CHỦ TỊCH, TỔNG GIÁM ĐỐC
TRẦN VĂN NGUYỄN

THÔNG BÁO

Trân trọng mời Qui Vị thân chủ đã trả tiền mua xe FORD VAN vui lòng tới văn phòng MEKONGFORD, 9 Công Trường Lam Sơn Saigon để làm thủ tục nhận xe.

MEKONGFORD

NẤM TÂY TƯƠI

MÓN ÁN PHÁP, SẢN XUẤT TƯƠI LẦN ĐẦU TIÊN TẠI VIỆT NAM

NAMHAI INDUSTRIAL CO.,LTD

(Champignon de Paris)
Tuyệt ngon
Khoái khẩu

Bổ dưỡng : Có nhiều Protein, Vitamin B1, Vitamin B2, Nicotin, Fer, Iodium
Trị bịnh khó tiêu và áp huyết cao
Làm bóng da mặt qui bà qui cô.

CHÚ Ý 1— Công ty hiện cần nhiều Người Bán Lẻ và Tiệm Ba La Phê HỒNG HẢO, Liên lạc Ông THÁI, 79 Yên Đỗ, Đ.T : 93.614
2— Công ty nhận cung cấp nấm tươi nhà — Chỉ cần gọi 93.614

NẤM TÂY HỘP ăn ngon NHƯNG KHÔNG BỔ
DÙNG NẤM TÂY TƯƠI ĂN BÀ NGON LẠI BỔ VÀ HẾT BỊNH

PHÂN ƯU

Được tin :

Cụ LÂM VĂN TÚC

Thân phụ Thiếu Tá LÂM VĂN SƠN, cựu sự tại BĐ21/Q/K662CT. Vừa thất lộc tại Saigon, Hưởng thọ 77 tuổi.

Thành thật chia buồn cùng Thiếu Tá và tang quyến, cầu chúc hương hồn Cụ vãng được siêu thoát.

LÊ AUXERROIS :
THUẬN, THẮNG, LỊCH, ĐÔNG, CÁT DU, HÒA, HÙNG, DIÊM, THÚ.

PHÂN ƯU

Được tin :

THÂN MẪU

của Giáo Sư TRƯƠNG DÍ, đã từ thế tại Huế ngày 29-7-73.

Toàn thể Hiệu Trưởng, Giáo Sư, nhân viên trường Trung Học Quang Trung, Bình Định thành thật chia buồn cùng Giáo Sư và tang quyến. Cầu chúc linh hồn Cụ lâm sớm về cõi Phật.

CẢM TẠ

Chúng tôi chân thành cảm tạ :
— Quí Thầy trụ trì chùa Đại Giác.
— Quí Thầy Việt Nam Quốc Tự.
— Quí Thầy chùa Bến Hàm Tử.
— Quí Ni cô chùa Dược Sư
— Quí Bàn Hộ Niệm Ân Đông, Hàm Tử
— Thân bằng quyến thuộc ở Biên Hòa, Saigon Cholon, Rạch Giá.
— Quí nhân viên nhà hàng Thập Ngà
— Quí bạn hữu Phường Ân Đông

đã có lòng đến cầu siêu, phúng điếu, phân ưu, và tiễn đưa hiền nội của tôi là Bà :

LÂM AN
(nhủ danh LÂM MANG LÊ)

đến nơi an nghỉ cuối cùng
Trong lúc tang gia bối rối không khỏi có nhiều điều sơ sót, mong tất cả qui vị vui lòng miễn chấp cho.

LÂM AN và các con.
Số 5 Yết Kiêu, chợ An Đông Cholon

Tiếp theo 1 trang 1

chỉ ước chừng khoảng từ 10 tới 20 người.

Trong khi đó Thủ tướng Do Thái, bà Golda Meir tối thứ ba tuyên bố Do Thái sẽ tiếp tục thấy mọi nỗ lực để biết rõ cho người Do Thái qua nội cũng như quốc ngoại, chứng minh họ con bị đe dọa.

Bà Meir khẳng định các cuộc tranh luận của Hội Đồng Bảo An Liên Hiệp Quốc đã vạch đến vấn đề chủ quyền Do Thái bắt giữ một phần Liban và việc chính phủ Phân Lan tuyên bố I-xi-ga-ten an ninh của đại sứ Do Thái ở Oslo có thành tích bất hảo.

Bà Meir xuất hiện trước công chúng giữa lúc có tin đồn cho rằng bà đã từ trần.

Trong khi đó Hãng quốc Do Thái hôm thứ ba đã bắt đầu tham gia công cuộc bỉ ổi sau buổi lễu mà tuy. Một phát ngôn của Do Thái đã bắt giữ một số đã danh ở của Liban và cảnh sát cho biết tìm thấy một tấn cần sa được cho đầu trong kiện hàng hóa.

Bộ tư lệnh bài quân Do Thái cho biết chiếc tàu đánh cá bị bắt trong hải phận Israel ở ngoài khơi vùng nghỉ mát vên biển Nahariya.

Chiếc tàu trên đã nhổ neo từ Alexandria để tới thăm đã đến Beirut của Liban và đã bị chặn lại ngay vân biên giới Liban.

Phát ngôn của Do Thái đã kêu tàu đánh cá trên về hải cảng Haifa và giao tất cả thủy thủ cùng kiện hàng cho cảnh sát.

Tiếp theo 2 trang 1

được thành lập. Cách đây 14 năm chính phủ của Thống Chế Sarit Thanarat đã hành nh lịch cầm buôn bán trực tiếp hoặc gián tiếp giữa Thái Lan với Trung Cộng.

Tiếp theo 3 trang 1

có lẽ đã xoay quanh vấn đề quân số của 2 bên tại đồng Luang Prabang và thủ đô Vạn Tượng và vấn đề phân chia ranh giới lãnh thổ do mỗi phe kiểm soát.

Mặt khác, một tin điện từ Vạn Tượng đăng trên tờ Wall Street Journal cho hay các nhà ngoại giao Mỹ và BV và hầu hết mọi người khác rời thủ đô Vạn Tượng Ai Lao tiên đoán rằng các nghị định thư ngừng bắn sẽ được ký kết trong vòng một tuần và một sân chính phủ liên hiệp sẽ được thành áp trong vòng một tháng. Tin điện trên vạch rõ rằng hòa bình và hòa giải không hẳn là hai vấn đề giống nhau và thoả hiệp mới mà tin tức cho hay sẽ chấm dứt Ai Lan th nh hai khu vực kiểm soát tạm thời không được phân định rõ rệt những khu vực ít nhiều phân ảnh thực tế quân sự. Tin điện trên của cho biết khu vực của phe Pathet Lào bao gồm khoảng 3/4 lãnh thổ Ai Lao.

Tờ Wall Street Journal còn cho biết chính phủ liên hiệp sẽ giữ lại quốc kỳ của Ailao mà từ bao giờ là cờ lê đẹp nhất thế giới gồm có nền đỏ màu đỏ tươi vẽ hình con voi ba đầu dưới chiếc lọng màu trắng.

Tiếp theo 4 trang 1

TT Nguyễn văn Thiệu đã duyệt xét các lập luận do chính phủ Sénégal lần lượt nêu lên để chứng minh quyền định công nhận cái gọi là Chính phủ Cách mạng Lâm thời và đã tuyên bố các lập luận đó không thể chấp nhận được.

Nhưng chính phủ Sénégal đã nhìn nhận ngay gọi là chính phủ cách mạng lâm thời như đã nói trên PNV bộ ngoại giao nói đó là một hành vi xâm phạm nghiêm trọng nền độc lập và chủ quyền và lấy cớ đó để cho rằng không được vào các vấn đề nội bộ của VNCH.

Tiếp theo 5 trang 1

Trong khi đó tại tỉnh Guayaquil tại thành phố lớn thứ nhì của Ecuador đã bị đặt dưới tình trạng giới nghiêm suốt đêm sau bạo động xảy ra với các cuộc nổi dậy trên đường phố gây nên do cuộc đình công của các giáo chức lương khiêm bao người thợ mạng và nhiều người khác bị thương. Nguồn tin thông thạo tại Quito tối thứ Ba cho biết như trên.

Cảnh sát và quân đội phải nổ súng chỉ thị và nem lựu đạn cay để giải tán đám biểu tình tại Guya quil trong ngày thứ ba tiến tiếp vào hơn thứ Ba. Có ít nhất 20 người bị bắt giữ.

Tiếp theo 6 trang 1

thể chiến chủ biết việc Bắc Hồ và Đại Hồ gia nhập LHQ sẽ không có nghĩa là hai miền Bắc quốc bị chia cắt vĩnh viễn.

Tổng thống Pháp nói : «Nếu Bắc Hồ và Đại Hồ Tân được gia nhập vào tổ chức hòa bình thế giới thì điều đó không những có đồng góp vào việc giảm bớt căng thẳng trên bán đảo Hàn Quốc và phục hồi uy tín nhưng mà quốc gia mà còn giúp vững tiến hòa bình thế giới».

Chủ Tịch Bắc Hàn Kim Il Sung thì chống đối đề nghị cho hai miền gia nhập Liên Hiệp Quốc và nhắc lại đề nghị trước đây của ông là Bắc Hàn và Đại Hàn nên là một liên bang để một nước Hàn quốc có thể được thừa nhận vào Liên Hiệp Quốc.

Tiếp theo 7 trang 1

Nguồn tin nhận mạnh rằng những tin tức loại n y chỉ là những tin đồn nhảm ngày hoang mang trong dư luận và làm phương hại nên kinh tế Tài chánh nước ấy ».

Vào theo nguồn tin cao cấp với tiên hiệu không có vấn đề gì được đặt ra đưới các giới chức thẩm quyền thuộc lãnh vực Kinh tế Tài chánh. Những giới chức này vẫn được vị nguyên thủ quốc gia và các cấp lãnh đạo chính phủ tin nhiệm để tiếp tục làm nhiệm vụ của mình.

Nhắn tin

TỪ HIẾU CÔN (Tây Ninh) — Có nhận được thư — Mong gặp lại anh tại Rạch Giá ngày 30/8/1973.
NGUYỄN CÔNG LUẬN
Kiên Giang

BẢO ĐẢM HỎI XUÂN 100 %

Hỏi già, trẻ 8 t, nâu 1 nồi 5 bộ nguyên vẹn, do y sư Bắc kinh chuyên trong nom đồng thời điều chuẩn TRUNG Y. Vì là cao thủ nên dân bà có thai không được dùng.

Bao hiếu cha mẹ già, ông bà nội ngoại, không gì qui bằng Cao Hồ Cốt nguyên chất, Tri tuyết nhân sâm đạo ngàn pháp, tẻ bại xuất, chơi bời quá độ lấy lại sinh lực khi về già. Hỏi tự Tuyên y sư 53 Đa Nam (P.T Hiền) qua sau chữ Y quốc tiếp 50m (chuyên trị độc nhất thân hư, sinh lý yếu) Ở xa nhờ cắt bán nhẹ, kèm 50 tiền tem sẽ cho Toa và Thực dược trị bịnh.

CHÚ BẢN : Cao.

Chống tối tự ý đang bão cảm tạ và giới thiệu cụ Tuyên đã trị hết bệnh cho chúng tôi. Kỷ tên : Giáo sư Viện Chí 68/32 Vinh Viễn T/S Châu Nhơn Toàn KBC 6495. Đoàn Khanh 120 Lê Thánh Tôn.

CÔNG TY ĐƯỜNG VIỆT NAM
NHA THƯƠNG MẠI

CÁO THỊ GỌI THẦU lần thứ III

KHẨN HẠN

Công Ty Đường Việt Nam cần cung cấp 92T100 bao, tôi và là Polyethylene.

TRỊ GIÁ ƯỚC LƯỢNG : 35.712.300đ00 (Ba mươi lăm triệu bảy trăm mười hai ngàn ba trăm đồng).

— KỲ QUỸ TẠM : 595.205đ00 (Năm trăm chín mươi lăm ngàn hai trăm lẻ năm đồng)

— NGÀY GIỜ VÀ NƠI MỞ THẦU : 15 giờ ngày 23 tháng 08 năm 1973 tại trụ sở Công Ty Đường Việt Nam 34.35 Bến Vân Đồn Khánh Hội Saigon.

— NƠI THAM KHẢO ĐIỀU KIỆN SÁCH : Nha Thương Mãi Công Ty Đường Việt Nam (Phòng Mãi Dịch Khảo Giá) tại địa chỉ trên trong những ngày giờ làm việc)

— NƠI NẠP HỒ SƠ DỰ THẦU : Nha Thương Mãi CTĐVN (Phòng Mãi Dịch Khảo Giá) trước giờ mở thầu.

SAIGON, ngày 10 tháng 08 năm 1973
CÔNG TY ĐƯỜNG VIỆT NAM
GIÁM ĐỐC THƯƠNG MẠI
NGUYỄN KHẮC THÀNH

ĐẦU TƯ NGÀNH KHÁCH SẠN

XÂY CẤT hoặc CẢNH TÂN KHÁCH SẠN
THEO ĐỨNG TIÊU CHUẨN QUỐC TẾ

Quý Vị muốn đầu tư vào ngành KHÁCH SẠN tại Saigon hay các Tỉnh và lấp dự án để được :
— Vay tại các Ngân Hàng (từ 5 đến 10 năm)
— Hưởng dự khoản đầu tư để được miễn nhiều sắc thuế.

XIN GẤP :

BAN GIAO TẾ và DỊCH VỤ SỞ DU LỊCH LÊ PHONG
109-A đường Pasteur Saigon 1, Điện Thoại 24 806 — 95 936
phối hợp cùng
VĂN PHÒNG NGHIÊN CỨU và SOẠN THẢO DỰ ÁN ĐẦU TƯ (IPO)

Quý vị sẽ đặc được tiếp đã chưng tôi.

LƯU Ý : Can mua hoặc hợp tác với các khách sạn từ 100 phòng trở lên tại Saigon.

In tại TÂN MINH ẤN QUÁN
432, Hồng thập Tự — Saigon

AO THA VỊ (Tiếp theo trang 1)

tiện bề ra hủ hỉ, Khiến những cảng chức các bộ nghèo, không được lì xì, không được ăn đưa vợ con ra Vũng Tàu để hủ hỉ, càng tội thân, hòn phận, tự hỏi : gì mà lại có thể cách mạng lì xì ? Nhất là có sự bất cảng, cảng nhớ bộ nào nghèo thì ra đi trang lạnh lẽo, như Khu bến bờ Dịch Thủ, cảng chức bộ nào giàu, thì ra đi trong yên tiệc linh đình.

LÝ ĐẠI NGUYÊN (Tiếp theo trang 1)

kẻ thắng người bại, để cuối cùng các phe đối chiến ĐD làm vào tình trạng kiệt quệ, mất hết sự chủ động đối với các thế lực quốc tế. Thực ra công cuộc Hòa giải Hòa hợp tại ĐD càng sớm thành tựu thì người ĐD càng có nhiều hy vọng tạo được sự chủ động phát triển trong tương lai hơn Điều này buộc các phe đối xung và Nhân dân ĐD phải thận trọng lựa chọn

Tiếp theo 8 trang 1

cuộc bọp thượng đỉnh tại A'gerie dự trù khai diễn vào ngày 4-9 tới, đồng thời Algerie đã gửi thư mời tổ MTGP.

Được biết, trước đây, hành phép định cử 4 phái đoàn đến biểu, nghị sĩ viết di lo việ : nay nhưng vào giờ chót, TT Thiệu đã quyết định lại với thành phần như trên. Ngày trước dự trù cho 5 đặc uỷ là 50 triệu đã bốn thành sự mạng.

TÒA SOẠN ĐỤC BỖ

Việc thay đổi thành phần, các đặc uỷ đã vào động theo nguồn tin trên giải thích thì người ra công cuộc giải đặc trễ tuần, nê không chấm được nhiều rắm tín của các nhà lãnh đạo tại các xứ vốn là cựu thuộc địa của Pháp và họ đã từng là «linh khô xanh, khô đỏ» trong quân đội viên chính Pháp ngày trước.

Mất giấy tờ

Đánh mất 1 cái vỉ dựng thẻ xe đăng bộ và thẻ căn cước NGUYỄN THỊ THANH NHÀN số 218088. Ai nhặt được xin Liên lạc 133-Võ Tánh

VĂN PHÒNG ST NHA-TRANG NHẬN TIN

Có BÙI THỊ SEN, nức TÂM trước ở Đ .-Nẵng nay ở đâu ? Có người tọa tất thân muốn tìm cô Xin Cô liên lạc giúp với Văn Phòng Sóng-Thân theo địa chỉ 113-Phước Hải Nha-Trang Quý thân hữu và anh em ST khắp nước nếu biết tin xin thông báo giúp.

NHÀ BÁN

Nhà đẹp, đủ tiện nghi, nhà bếp riêng biệt, hai nhà tắm có vườn cây, hồ cá. Gần gấp. Xin hỏi : 40 cư xá Xây Dựng Lê quang Định Gò vấp trước cửa Mỹ cây gòn.

Tiếp theo 9 trang 1

mà tăng vọt.

Ấn thro tin trên, trước khi áp dụng thuế TVA vào đầu tháng 7-73 các giới chức tại Tổng Nha Thuế Vụ đã gửi lên Bộ Tài chánh một khuyến cáo xin xét lại việc áp dụng sắc thuế nơy. TNTV cũng đề nghị miễn đánh TVA trên các hàng nhu yếu phẩm. Van Hoa, Y tế và xã hội. Nhưng, lời khuyến cáo của Tổng Nha Thuế Vụ không được các giới chức thẩm quyền Tài chánh tán thuận.

Hiện nay, tin cho biết nhiều nhân viên Thuế vụ rất hoang mang, sợ bị mất chức, sau khi TT Thiệu bãi bỏ thâu thuế TVA trên nhiều lãnh vực. Lý do, một số công Thuế mới được tuyển dụng đều tiết và được xử dụng vào công việc hành thâu TVA. Đến nay, sắc thuế nay bị bãi bỏ, các nhân viên trên lo sợ bị sẻ phải ngồi chơi xơi nước, biết có thể bị thất nghiệp.

Có tin nói chính ông Tổng Giám Đốc Thuế vụ Nguyễn Hải Bình đã phải khẩn cấp phổ biến một văn thư để trấn an các nhân viên thuộc cấp. Theo văn thư của ông Bình thì việc giá nhu yếu phẩm giảm giá hàng, phải là do thuế TVA, do đó, ông kêu gọi các nhân viên Thuế vụ cứ yên tâm phục vụ.

Tiếp theo 10 trang 1

quốc lộ 1 nay có thể đi được tới Neuk Luong, quốc lộ 2 đi tới được cầu Prek Hu, 14cs cách Nam Vang quốc lộ 3 thì có thể đi tới Kompong Tuol cách Nam Vang 21cs.

Tại làng Seih Bo dân làng đã bỏ đi hết và hiện nay 2 tiểu đoàn quân chính phủ đang bị quân BV vây hãm ở đó. Quân CS hiện cách N.Vang trung bình độ 20cs và các mưu toan sẽn rháp thủ đô Nam Vang từ phía Kambol (Nam). Chính phủ N.Vang trong khi đó cực lực cải chính tin nói là TT Lon Nol sắp ra đi.

Trong khi đó tại Nam Vang theo tin UPI tóa đại sứ HK hôm thứ tư vẫn làm việc bình thường những giờ sau khi phi cơ HK ngang qua tại tiền toàn lãnh thổ KPC nhưng nhiều biện pháp an ninh đã được tăng cường.

ĐỌC VÀ CỔ ĐỘNG SONG THẦN

TIN MỪNG

Nhận được hồng phiếu của thím NGUYỄN XUÂN KIỂM, báo tin đến ngày 18-8-73 sẽ làm lễ thành hôn cho Trưởng Nam :

NGUYỄN TẤT CƯỜNG

sánh duyên cùng cô

CAO THỊ XUÂN HOA

Chúng chúc xin thành thật chia vui cùng thím và chúc hai em trăm năm hạnh phúc.

Vợ chồng NGUYỄN HỮU DŨNG

THÔNG BÁO

Vì lý do đặc biệt, khoa Hội Thảo Báo Chí Sóng Thần khu 4 Hậu Giang Nam Phần tổ chức tại Thủ Rạch Giá chỉ điền tiên một trong ngày 31.8.1973 thay vì kéo dài 3 hôm như đã dự định trước đây.

Phái đoàn các tỉnh : An Giang, Châu Đốc, Phong Dinh, Ba Xuyên v. Bạc Liêu do Văn phòng Trưởng liên hệ hướng dẫn, cơ mặt tại Rạch Giá trễ nhất là 18 giờ ngày 30.8.1973 để kịp đi khai mạc.

Các chi tiết khác liên hệ đến khóa hội thảo gửi rõ trong nội quy phổ biến ngày 21.7.73 xin được duy trì không thay đổi.

Ban tổ chức khóa Hội Thảo
Báo chí ST Khu 4 Hậu Giang Nam Phần

BÀI CÂY ĐĂNG

VIỆT NAM CỘNG HÒA

Huế, ngày 5 tháng 8 năm 1973

ĐƠN XIN CỨU XÉT TRƯỜNG HỢP MỘT THÍ SINH TÚ TÀI TOÀN PHẦN BỊ CẤM THI MỘT CÁCH OAN ỨC.

Kính gởi : Thủ Tướng Chính Phủ
— Ông Tổng Trưởng Giáo Dục
— Ông Giám Đốc Nha Khảo Thí.

Kính thưa Quý vị,

Tôi tên là Phan văn Tạp, hiện ngụ tại số 21B Phan Đình Phùng Huế, là phụ huynh của thí sinh Phan văn Hùng sinh ngày 16-4-1955 tại Phú Vinh Huế, đã dự thi Tú Tài toàn phần Ban B khóa ngày 27-6-1973 vừa qua tại Hội Đồng Huế B2, Trung Tâm Nguyễn Tri Phương, với số báo danh 2358. Kính tình quý vị cứu xét cho trường hợp sau đây :

Ngưu ân sau khi xem kết quả kỳ thi, con tôi đã bị đánh bông vì sau khi nhờ xem lại phiếu điểm, được biết là con tôi bị đánh bông vì gian lận.

Sau đó tôi đã xác Nha Khảo thí Saigon nhờ xem sự việc và được biết trong hồ sơ con tôi bị cấm thi Khóa 2 với lời chú của Hội Đồng là :

«Đã không nạp bài và lôn xuống với Giám Thị».

Kính thưa quý vị.

Vốn là một học sinh với học tực khá và hạnh kiểm tốt (với học bạ liên tục cấp Trung học v. được sự tuyển thường của trường Quốc học Huế), trong suốt khóa thi vừa qua, con tôi đã không hề vi phạm kỷ luật trường và gia đình, ghép thí sinh vào một tội danh mà thí sinh không phạm phải để cứu một thí sinh khác đã vi phạm kỷ luật.

— Hoặc do một sự tư thù cá nhân nhằm v o gia đình chúng tôi (bởi vì trước đây hai tháng tôi đã bắt quả tang con đến lấp chúng tôi đã bắt quả tang con tôi thì bắt tiền) nên bị hãm chạy cho được kết quả tốt trong kỳ thi hay không).

— Hoặc do những lý do khác mà với tư cách một công dân nghèo chúng tôi không thể biết được.

Bởi các lẽ đó, chúng tôi kính mong quý vị cho điều tra lại nội vụ và cứu xét lại cho trường hợp oan ức của con chúng tôi bầu giải tiêu những thắc mắc của chúng tôi và hầu con tôi có thể dự thi trong các khóa thi sắp tới.

Trong chờ ân hưởng thi hành chính sách hai trừ thăm những của chính phủ và trong mực dịch bình vực kẻ cô thế, chúng tôi kính mong quý vị không bỏ qua sự việc này.

Trong khi chờ đợi kết quả, kính xin quý vị nhận nơi đây lòng thành kính biết ơn của chúng tôi.

Nay kính,
Ký tên
PHAN VĂN TẠP

GIẢI TRÍ HÔM NAY

REX

Êtes-Vous Fiancée à Un Marin Grec ou à un pilote du ligne ? Yan Yanne, Francoise Fabian, Francis Blanche, mau tiếng Pháp, PĐ Việt.

MINI REX—A
(141 Nguyễn Huệ Saigon)

Êtes-Vous Fiancée à Un Marin Grec ou à un pilote du ligne ? Jean Yanne, Francoise fabian, Francis Blanche, mau tiếng Pháp, PĐ Việt.

MINI REX—B
(141 Nguyễn Huệ Saigon)

Il Était Une Fois Dans L'Ouest. Claudia Cardinale, Henry Fonda, Charles Bronson. Mau tiếng Pháp, phụ đề Việt.

KIM ĐÔ (Cầu Ông Lãnh)

Từ 13.8 2 phim Đặc Sắc ! ! !
1) Thầy Thủ Hippy. Vương Võ Điền Tuấn, Y Y, La Duy. 2) Hắc Linh Quan Uông Binh, Đường Thanh (Cả 2 màu Scope) PĐ.

QUỐC TẾ 343 Phạm ngũ Lão

UNETE 42 (Mùa Hè Năm Ấy) Yanofer, O. Neil Gary Grimes. Sp mau, tiếng Pháp, phụ đề VHA.

NGUYỄN VĂN HẢO

Gia Làng Nữ Sát Tinh. Gia Lăng, Điền Phong. Tổng Lực, mau, tiếng Thoại Hoa, phụ đề Việt.

VĨNH LỢI

Trop pour Vivre Pas pour Mourir, avec : Claudio Brook, Dom cla Branche, Sidney Chaplin.

CAO ĐÔNG HƯNG (Gia Định)

1) Tam Hùng Ác Đấu. Đông Quang Vinh, Sương Điền Bảo Chiêu. 2) Ma Cà Rồng Đại Vương Cà 2 Sp. Mau

THANH VÂN (Hoa Hồng)

1) Vương Vũ Đại Sát Tinh, 2) Xá Nữ Cứu Chồng. Mau Scope.

CHƯƠNG TRÌNH TIVI TỪ NGÀY 16-8-1973

Việt *Băng Tần số 9*

18g00 Đại hiệu—Quốc kỳ
Giới thiệu chương trình
18g05 Tin ngắn
18g10 Chiến hữu
18g50 Thời sự quốc tế
19g00 Thông cáo
19g10 Thiếu nhi Viễn Hồng
20g00 Tin tức
20g30 Hương hoa đất nước
21g00 Bình Luận
21g10 Thế giới loài vật
21g30 Điểm báo
21g40 Giải đáp thuế vụ
21g45 Hình ảnh bản phương
22g00 Tiếng nói Đồng viên
22g30 Tin cuối cùng
22g40 Nhạc êm đều

ĐÃ PHÁT HÀNH

- Tác phẩm biên khảo công phu được thực hiện bởi ngòi bút phê bình vô cùng sắc và bén nhọn: UYÊN THẢO
- Với dày đủ hình ảnh và tiểu sử của THỤY AN — MỘNG SƠN NGUYỄN THỊ VINH — LINH BẢO — NHÃ CA — TÚY HỒNG — NGUYỄN THỊ HOÀNG — NG. THỊ THỤY VŨ — TRÙNG DƯƠNG.
- Và phần PHỤ LỤC tóm tắt tất cả các tác phẩm của các nữ tác giả liên hệ.
- 416 trang -- Giá 720đ.

CƠ SỞ XUẤT BẢN
NHÂN CHỦ

Sẽ lần lượt giới thiệu trong tháng 8-73:

TRĂM NĂM HIU QUẠNH
Truyện G.G MÁRQUEZ — Hoàng Hải Thủy dịch
652 trang — Giá 950đ

MƯỜI HAI SỨ cuốn 1
Dân Tộc Chiến Đấu Sử tiểu thuyết của Võ Ngọc Đinh
520 trang — Giá 550đ

Bài cây đăng

VIỆT NAM CỘNG HÒA

Nội Le III, ng y 6 tháng 8 năm 1973

Kính gởi : ĐẠI TÁ TỈNH TRƯỞNG TỈNH LONG KHÁNH.

TRÍCH YẾU : V/V Kính trình L M Chánh Xứ Giáo Xứ Hiệp Lực trại Nội Le III Gia Rey. Long Khánh cấm dân cắt cây làm gỗ, và thâu thuế... rủa dân trong trại

Kính thưa ĐẠI TÁ TỈNH TRƯỞNG.

Chúng tôi kỷ tên dưới đây là chứng đồng bào tỵ nạn Cộng sản hiện đi dân lập ấp tại trại Nội Le III kính trình Đại Tá thấm xét cho chúng tôi mất việc như sau :

Nguyên chúng tôi đi dân ấp Nam vì lập nghiệp tại trại Nội Le III ngày 22-9-1972, ngoài sự giúp đỡ của Chính Phủ chúng mau làm rừng phá rẫy, đốn cây, làm củi gỗ,.. để sinh sống qua ngày hầu tạo dựng lại đời sống mới.

Nhưng từ ngày 23.4.73, L.M Nguyễn Than - Châu đưa dân vào vì lâm Trại Trưởng ở trại chúng tôi đã có những quyết định độc tài bắt chúng tôi phải theo như :

L.M tôn cấp Sự vụ lệnh cho Ông Nguyễn Xuân Bằng thâu thuế .. Ông Phạm văn Hoan chỉ huy Thanh niên trang bị vũ khí chặn xe tịch thâu gỗ, củi của chúng tôi...

Cấm dân kéo cây để rồi dùng xe cay của Chính Phủ phát cho đồng bào đi kéo tất cả những cây, của đồng bào đã rất sẵn về làm việc. Mặc dầu Đại Tá đã dặn kỹ lưỡng trong ngày cấp phát máy cưa cho chúng tôi là «Quý vị không được đem xe đi kéo rẫy, nếu đem kéo cây tôi sẽ thâu hồi lại..»

Chúng tôi bết lấy gì để sinh sống, ngoài nghề làm sàn vì chính nhà thầu đương đi đất cho chúng tôi cách tác m thời gian cấp phát thực phẩm đã hết hạn... 1 tháng qua không gạo ăn.

Lại nữa chúng tôi nào hồng ân của Chính Phủ cho cây cắt trường hợ cho con em chúng tôi. Chúng tôi đinh ninh sẽ được Chính Phủ cho mở trường Công Đồng Cấp Lớp nhưng không ngờ L.M lại mở trường tư thục lấy tên là Trường Tiểu học Tư Thục Duy Sinh.

Kính thưa ĐẠI TÁ TỈNH TRƯỞNG.

Chúng tôi chưa biết làm nghề gì để sinh sống giữa chốn rừng hoang vu xa thành phố ngoài nghề làm cây, cái để sinh sống mà L.M không cho chúng tôi đụng tay cây kéo kết gỗ của chúng tôi ..thâu thuế.. Con cái đi học lại phải đóng học phí. Chúng tôi rất khổ cực biết vào nơi ai ngoài Đại Tá Tỉnh Trưởng mà L.M tuyên bố và đây giáo quyền trên Chính quyền...

Kính xin Đại Tá Tỉnh Trưởng thương tình cứu xét giúp đỡ cho thiệp cho chúng tôi được nhờ.

Chúng tôi xin chân thành cảm ơn Đại Tá Tỉnh Trưởng

Trân trọng kính trình
TRẦN ĐỨC, NGUYỄN NHẬT