Cảm ơn anh Võ Phi Hùng (Cựu HS Petrus Ký 67-74) gởi tặng báo scan từ microfilm (của Đại Học Cornell). Huỳnh Chiếu Đẳng chủ Quán Ven Đường.

DỰ THI TỦ TÀI 2

① TH. PHẾ BÌNH ĐƯỢC BỐT 10 ĐIỂM

VIỆT NAM SẢN XUẤT

② NHÀ TIỀN CHẾ 200.000 MỘT CĂN

KPC KÝ BẢN QUYỀN

③ KHAI MỎ DẦU TRÊN ĐẤT V.N.C.H.

SAU 5 NGÀY YÊN TĨNH

④ ĐỤNG ĐỘ LỚN CAI LẠY - KIÊN TÂN

29.6: HAI BÊN TIẾP TỤC ĐỔI TÙ

CÒN 4 NGÀY TRƯỚC 1-7, NGHỊ ĐỊNH ÁP DỤNG TVA VẪN CHƯA KÝ

DÀY 49 TRANG GỒM 145 ĐIỂM TRONG 13 CHƯƠNG ẤN ĐỊNH CÁC NGHIỆP VỤ CHỊU THUẾ

VIÊN CHỨC THUẾ VỤ CÓ TOÀN QUYỀN ĐỊNH GIÁ, SAI ÁP SỔ SÁCH

CHỦ BIÊN CHU TỬ và NHÓM NHÂN CHỦ

SỐNG THẬT

SỐ 594 Giá 35 đồng Thứ Tư 27-6-1973

CHỦ NHIỆM, CHỦ BÚT TRỊNH DƯƠNG, NG. THỊ THÁI — CƠ QUAN VẬN ĐỘNG CÁCH MẠNG DÂN TỘC XÃ HỘI — BÁO QUÁN 133 VÕ TÁNH SAIGON — ĐT. 25644-98810

TẠO MỘT CĂN BẢN VỮNG CHẮC CHO HÒA BÌNH THẾ GIỚI VÀ ĐD, BREZNEV — NIXON CAM KẾT :

NGA MỸ ĐỨT CẤP VŨ KHÍ

cho bất cứ phe nào tại bất cứ quốc gia nào mà chiến tranh đe dọa tái phát

T.T THIỆU MỞ CUỘC «THI SÁT LÃNH THỔ» SAU KHI HỌP HĐANQG TƯỚNG QUANG MẠNG CHỈ THỊ MỚI ĐI BALÊ KHAI THÔNG HỘI ĐÀM

TẠO BẠNG GIAO TAM GIÁC NGA--MỸ--TC

CHU ÂN LAI ĐI MỸ THÁNG 10 KISS CỐ THỂ LẠI QUA TR.C.

☐ Nga canh chừng bang giao Mỹ — Tàu.

ĐÔNG KINH 26-6 Thủ tướng Chu ân Lai của TC sẽ tới thăm Mỹ quốc vào tháng 10 tới đây và T T Nixon sẽ tới lại thăm Bắc Kinh vào mùa xuân năm 1974 Tin này do đặc phái viên thông tấn xã Nhật Kyodo tại Mạc tư Khoa loan báo, theo các nguồn tin của nội bộ khối CS.

Đặc phái viên này còn nói rõ rằng thời gian nhất định về các cuộc thăm viếng nói trên đã được hai ông Kissinger và Cơ Bằng Phi, ngoại trưởng TC trao đổi với nhau khi hai ông gặp nhau tại Âu Châu (Bale) mới đây. Lúc đó người ta được biết là hai ông Kissinger và Cơ Bằng Phi đã bắt thân gặp nhau mà không có một chi tiết nào được tiết lộ. Nay thì người ta được biết rõ nội dung cuộc gặp gỡ như trên. Đặc điểm là tin tức này được tiết lộ từ thủ đô Nga, điều đó chứng tỏ rằng Nga sẽ theo dõi rất sát mối bang giao Mỹ Trung Cộng.

ÚC — TC ỦNG HỘ VIỆC HÀN QUỐC VÔ L.H QUỐC

CANBERRA, 25.6 Thủ Tướng Gough Whitlam hôm đầu tuần tuyên bố rằng Úc đại Lợi có thể sẽ ủng hộ việc thâu nhận Nam Bắc Hàn vào Liên Hiệp Quốc nếu hai miền đều ước muốn như vậy.

Ông cũng cho biết Australia tán thành cho Bắc Hàn tham dự tái cử cuộc thảo luận của Đại hội đồng LHQ về vấn đề Đại Hàn trước khi gia nhập tổ chức này.

Trong khi đó, Chu Ân Lai cũng bày tỏ sự ủng hộ của TC đối với các đề nghị mới của chủ tịch Bắc Hàn Kim Nhật Thành nhằm thống nhất Hàn Quốc bằng những phương tiện hòa bình.

Chủ tịch Bắc Hàn đề nghị rằng hai miền Hàn Quốc nên gia nhập

Xem tiếp 3 trang 8

SAN CLEMENTE, 26/6. Bản thông cáo chung Nga-Mỹ đã được phổ biến ngay thứ hai vừa qua trước lúc Breznev lên đường đi Balê để gặp Tổng Thống Pháp Pompidou. Bản Thông Cáo Chung đề cập khá nhiều điểm tích hiệu VN và ĐD. Sau đây là đoạn trích dịch những phần quan trọng nhất nói về điều này :

«Hai bên (tức là Nga và Mỹ) đều bày tỏ sự hài lòng sâu xa đối với các hiệp định đã ký kết ở Ba Lê về VN. Cả hai bên đều tin chắc rằng việc soạn thảo và ký kết thỏa hiệp về vấn đề tái lập hòa bình, thực hiện hòa hợp quốc gia ở Lào đều hòa mãn các quyền cơ bản và quyền vọng của dân tộc VN, đáu tạo Lào và mở đường cho một cơ hội tái lập hòa bình lâu bền tại Đ.Dương dựa trên sự tôn trọng nền độc lập, chủ quyền, sự thống nhất, sự toàn vẹn lãnh thổ của các nước trong vùng này. Hai bên nhấn mạnh rằng những hiệp định đó phải được triệt để thi hành».

Hai bên cũng nhấn mạnh thêm về nhu cầu phải chấm dứt mau chóng cuộc chiến ở KPC bằng cách lập hòa bình cho toàn vùng ĐD. Hai bên cũng tái khẳng định lập trường của mình là tương lai chính trị của VN Lào và KPC phải được để cho các dân tộc liên hệ tự giải quyết mà không có sự nhúng tay từ bên ngoài.»

Nhưng đoạn khác trong bản thông cáo chung nói tới sự hòa dịu ở Âu Châu, vì lợi nhận an ninh Âu Châu và vấn đề giảm lực lượng, về việc tái giảm võ trang. Hai bên cũng khoe là đã lập được các mối bang giao có lợi cho cả hai. Hai ông Nixon và Brejnev hứa sẽ gặp lại nhau thường xuyên hơn trong tương lai. Một phần lớn của bản thông cáo chung dài 3700 chữ này được dùng để khoe sự thành công đã đạt được giữa Mỹ và Nga sau một tuần thảo luận. Hai bên nhấn mạnh rằng sự thân thiện của hai nước sẽ là một yếu tố vững chắc của hòa bình thế giới».

Trong một cuộc họp báo sau đó, Kissinger và Cơ Bằng Phi, ngoại trưởng TC trao đổi với nhau khi hai ông gặp nhau tại Âu Châu (Bale) mới đây. Lúc đó người ta được biết là hai ông Kissinger và Cơ Bằng Phi đã bắt thân gặp nhau mà không có một chi tiết nào được tiết lộ. Nay thì người ta được biết rõ nội dung cuộc gặp gỡ như trên. Đặc điểm là tin tức này được tiết lộ từ thủ đô Nga, điều đó chứng tỏ rằng Nga sẽ theo dõi rất sát mối bang giao Mỹ Trung Cộng.

Hiện cũng đã có nhiều tin đồn cho rằng Kissinger sắp qua B.Kinh và mục đích của chuyến Hoa đu sắp tới của vị cố vấn hàng đầu của TT Nixon là để tạo thế quân bình mối bang giao tam giác Mỹ-Nga-TC.

Cố vấn Kissinger tuyên bố rằng ông hiện không có dự định nào cho chuyến đi B.Kinh nhưng ông đã không loại bỏ hẳn sự kiện là ông có thể Hoa đu một lần nữa.

Nhóm D.B. Mỹ đề nghị

ĐẠI XÁ HẾT ĐÀO BINH TRỐN LÍNH

HOA THỊNH ĐỐN, 26-6 — Ân xá vô điều kiện tất cả những người đã từ chối tham dự vào cuộc chiến VN đã được các thành phần Mỹ gốc Do Thái đưa ra trong 1 quyết nghị mang bố hôm chủ nhật. Quyết nghị cho biết sự ân xá này phải được dành cho tất cả những ai từ chối tham dự vào cuộc chiến Nguyên văn bản quyết nghị nói :

«Chúng tôi đòi hỏi 1 cuộc ân xá thực sự và vô điều kiện cho bất cứ 1 hình thức trốn tránh nghĩa vụ quân tịch nào»

Cuộc chiến tại KPC vẫn tiếp diễn ác liệt. Hình chụp một số dân làng ở Ang Snoul 30 cây số nam Nam Vang đang chờ xe đến chở ra khỏi vùng giao tranh. ■ UPI

27-6+

MỤC TIÊU CUỘC GẶP GỠ BREZNEV-POMPIDOU

NGA SẼ CAM KẾT VỚI PHÁP ÂU CHÂU KHÔNG BỊ «BỎ RƠI»

☐ Pháp sợ Nga-Mỹ «đi lè» chia quyền thế giới.

BALÊ 26-6 Lãnh tụ cộng đồng Nga Brezhnev đã từ Hòa thịnh Đốn đến Balê tối hôm thứ hai để mở những cuộc hội đàm riêng với Tổng Thống Pháp Georges Pompidou. Theo các nguồn tin ngoại giao, mục đích chuyến thăm Pháp của Brezhnev là để cam đoan với Pháp rằng Âu Châu đã không bị bỏ rơi do đó các mối bang giao Nga Mỹ đã được cải tiến và sự căng thẳng giữa hai siêu cường này đã được giải tỏa.

Việc ông Brezhnev quyết định ghé lại Ba Lê trên đường từ Washington về Mocow được cả ngoại giới đây như một đòn ngoại giao của Pháp đặc biệt vì người ta được biết chính phủ Pháp cảm thấy khó chịu trước sự thông cảm gia tăng một cách nhanh chóng giữa Nga xô và Mỹ.

Tuy nhiên PTT Mỹ Angewe đã tiên đưa ông Brezhnev tại phi trường quân sự Angrew. Buổi tiến đưa đã được diễn ra với đầy đủ lễ nghi quân cách vì 21 phát đại bác bắn chào.

Trong lời chào, PTT Angew nói với ông Brezhnev rằng những tiến bộ trong tuần lễ hội đàm thương đình với TT Nixon đã đưa Mỹ và Nga cùng toàn thế nhân loại tiến gần hơn đến một thức quan là một nền hòa bình thực sự và bền vững. PTT Mỹ nói thêm là «không ta có thể hoạ quả để hưởng ân về những tiến bộ trong tương lai».

Chủ Tịch Công Đảng Sô Viết Brezhnev đáp lại rằng những bước tiến đạt được trong 9 ngày qua đã được xây dựng trên những nguyên tắc căn bản của cuộc hội nghị thượng đỉnh Mạc tư Khoa bởi năm ngoái. Ông nói thêm rằng những định đoạt của thiên nhiên cũng được áp dụng trong lãnh vực chính trị quốc tế, « tất cả những hạt giống cùng bằng và ích lợi mà chúng ta đã gieo vào mảnh đất quốc tế sẽ nảy nở và sai trĩu xanh tươi».

Mặt khác sau khi công bố bản thông cáo chung Mỹ Nga, ông Kissinger mở cuộc họp báo để giải thích lý cuộc họp thượng đỉnh và các thỏa hiệp giữa Mỹ và Nga không có tính cách chia sẻ cho nhau quyền hành bá chủ thế giới.

BIẾT TRƯỚC NGUY HẠI, TN THUẾ VỤ VẪN CỐ LỘI NGƯỢC

CHỈ THU THUẾ TVA TRONG 5 NĂM ĐỂ TRÁNH NẠN LỚN LẠM PHÁT

☐ Nên bỏ thuế TVA, thay vào thuế Tái Thiết Phát Triển.

SAIGON, 26.6. Ban hành thêm một sắc thuế hay tăng tỉ suất thuế cũ, xử thuế thường có một giải thích nôm na là «Trời mưa thì đổ chịu ý nói là người thụ hưởng sẽn phần gánh chịu, chứ nhà sản xuất và nhà buôn trông hưởng hưởng gì.

Mới nghe qua thì cũng có lý, nhưng người tiêu thụ là ai ?

Có phải đó là từ nhân viên thuế, đến kỹ nghệ gia, thương gia... tất cả mọi giai tầng trong xã hội ? Anh bán vải là người tiêu thụ của chị bán gạo, chị bán gạo là người tiêu thụ của anh bán vải và cứ thế, giây chuyền chằng chịt trong sinh hoạt, không ai là người không phải gánh tiêu thụ cả.

Trong quá trình bảo bệnh của nền kinh tế VN, thương gia vốn đã học được một kinh nghiệm bi đát, đó là ăn 1 trả 10 V/ho chỉ có thể bán đắt 1 món hàng của họ, để phải mua đắt cả hàng trăm món hàng của người khác, vì vậy họ không làm tăng giá, hay tăng thuế.

Hiện tại thuế Trị giá gia tăng là một loại giản thu, nhưng lại thu trực tiếp ngay trên sự sống của mỗi cơ hàng bán bàn lẻ, thì hành động vu, nghiệp vụ hay bán tiếng hát, bán ngôi bút... không khác những loại giản thu khác đánh trên các giây phép kinh doanh.

Với sự sống của các cửa hàng bán lẻ, hàng rong, địch vụ, chỉ cần áp dụng hoi loại thuế cần bản, là lợi tức và mức bài mộ cách nghiêm chỉnh cũng đủ.

Nếu các thì nguyên vọng của đa số cộng thương kỹ nghệ gia, chính phủ chỉ nên lấy thêm một sắc thuế mềm danh là thuế «phát triển tái thiết» tương tự như loại thuế «Điện phụ quốc phòng thời chiến» trước đây.

Đặc biệt của Sóng Thần

Thuế suất đồng đều 10% cho (3) ngành nhập cảng, 5% cho giới kỹ nghệ tiêu dùng nghệ và 0% cho ngành xuất cảng.

Để là một loại thuế gián dị/thích hợp với trình độ thương mại của người Việt mà không hề vi phạm đến nguyên tắc công bằng.

Tất cả các ông Tổng Trưởng Tài Chánh từ Ng Bích Huệ đến Hà xuân Trường, Tổng Giám Đốc Thuế Vụ

Xem tiếp 1 trang 8

NÊU KHÔNG CÓ GÌ TRỰC TRẶC VÀO GIỜ PHÚT CHỐT

CS trả 410 tù binh, 207 tù DS cho VNCH nhận 500 tù DS, 33 tù binh bắt sau 27-1

☐ VNCH trao trả tại 1 địa điểm ☐ CS trả tại 8 địa điểm khác nhau.

SAIGON 25-6 Nếu không có gì trục trặc vào giờ chót hay phe Cộng sản thay đổi quyết định, 410 tù binh và 207 tù dân sự VNCH sẽ được phe bên kia trao trả về đoàn tự vào giả định kể từ ngày 29-6 sắp tới.

Theo nguồn tin từ trại Tân Sơn Tri Tân Sơn Nhất, tiếu ban tù binh thuộc Ban LHQS 2 Bên trong phiên họp sáng ngày 25.6 đã đồng ý thỏa thuận là VNCH và Cộng sản sẽ trao đổi tiếp tục tù dân sự và tù binh kể từ ngày 29-6 sắp tới.

Cuộc trao đổi ta đã bị ngưng trệ gần 2 tháng qua vì chuyện 210 tù dân sự CS tìm tự do tại phi trường Biên Hòa và những chuyện linh kinh khác quanh việc tìm tự do của tù nhân.

Như sự thỏa thuận trên người ta hy vọng phe CS sẽ trả cho VNCH 410 tù binh tại địa điểm Đức Nghĩa thuộc tỉnh Phú Kế từ ngày 29.6. Ngày này họ trao trả 150 tù binh sau đó họ sẽ trả tiếp 150 người vào ngày 2-7 và số 110 người còn lại được trả vào ngày 7/7.

Trước đây trong các phiên họp, phe CS vẫn liên kết việc trả 410 binh với chuyện 210 tù dân sự CS tìm tự do khi chớ đợi trao trả tại phi trường Biên Hòa bỗi cuối tháng tư. Nỳ nếu họ chưa trả thì coi như 1 sự nhân nhượng của họ.

Đồng thời với 410 binh, phe CS cũng trả cho VNCH 207 tù dân sự

Tuy nhiên họ không trả cùng 1 lúc và tại 1 địa điểm mà tại 7 nơi khác nhau với thời điểm chưa được ấn định có là Quảng Nam, Quảng Tín, Quảng Ngãi, Võ Định (Kontum), Thiết Ngôn (Tây Ninh), Rạch Giá, Phú Yên và Kiến Hòa. Tường công nên nhắc ở lấy tăng trước đây VN CH cũng không chịu điều kiện tiếp nhận tù của mình rải rác mỗi nơi 1 ít người vì cho rằng CS sẽ lợi dụng các địa điểm trao trả để tuyên truyền và có những hành động khác xê quanh sự cũng như chính trị.

Cũng trong phiên họp kể trên, VNCH cũng thuận trả cho phe CS 500 tù binh sự và 33 tù binh tại 1 địa điểm duy chất là Thạch Hãn.

Điều đáng nói về 33 tù binh CS được trao trả kể sau là họ đã bị bắt tại các mặt trận sau khi các phe ký Hiệp Định Balê 27-1. Những vấn đề còn chưa dứt khoát là cuộc trao

Xem tiếp 2 trang 8

DÙ 4 NGÀY NỮA THI HÀNH NHƯNG

NGHỊ ĐỊNH ÁP DỤNG TVA CÒN TRÊN BÀN Ô. TỔNG TÀI

☐ Quỹ Phát Triển KTQG được tăng vốn 20 tỷ.

SAIGON 26-6 Nghị định áp dụng Sắc luật 035 về Thuế Trị Giá Gia Tăng hiện trình đợi Tổng trưởng Tài chánh ký ban hành đang được cuốn đợi tại khắp cơ quan thuế vụ trung ương và địa phương trong khi chỉ còn 4 ngày nữa đến hạn ký thi hành.

Nghị định dự thảo dày 49 trang trước gồm 145 điều, 13 chương ấn định các chi tiết về các nghiệp vụ chịu thuế, nghiệp vụ được miễn thuế và người thụ thuế trong 3chương đầu. Cần bản chịu thuế và các vấn đề đăng bạ, khấu trừ, khai nạp và hồi hoàn thuế trigiá gia tăng được ấn định trong 5 chương liên tiếp từ chương 4 tới chương 8. Việc đăng bạ đã được khởi sự thi hành do Tổng Nha Thuế Vụ với hàng 500.000 mẫu ấn chỉ gởi cho mọi giới liên ấn buôn bán.

Ba chương chót đánh minh định quyền hành các việc chức thuế vụ như quyền đương nhiên định thuế, quyền thông tin thanh tra cá nhân, liệu sổ sách bắt buộc do tư nhân, tòa án, cảnh sát hay quốc độ lưu giữ và chốt hết quyền kiểm soát khám xét, sai áp tài sản mà cơ quan thuế vụ.

Tin mới nhất đó là giới chức đáng tin cậy của Tổng Nha Thuế vụ thết lộ, bản dự thảo Nghị định trên vừa được thu gọn lại hơn nhiều nhưng vẫn giữ y phần lớn nội dung đã được đệ trình lại 1 lần nữa cho Tổng Trưởng Tài Chánh ký để bắt đầu thi hành.

Mặt khác có tin cho hay Quỹ Phát Triển Kinh Tế Quốc Gia vừa được tăng thêm 20 tỷ bạc để tái trợ các dự án phát triển. Trong 13 tháng qua, Quỹ này đã tái trợ gần 12 tỷ bạc và mới đây đã ký các thỏa ước đầu tiên để phát triển tiền dụng nông thôn với ngân khoản 520 triệu.

Giang sơn Ô. Đạo Dừa. túc tu sĩ Nguyễn thành Nam, ở Cồn Phụng, Mỹ Tho bốc cháy suốt 60 phút chiều thứ Hai. Hiện chưa rõ nguyên do.

TRƯỚC KHI MỞ CUỘC KINH LÝ DÀI 5 NGÀY

TT Thiệu họp HĐANQG duyệt xét diện địa VNCH

☐ TT Thiệu đưa chỉ thị khẩn thông hội đàm.

SAIGON 26.6 Nguồn tin có thẩm quyền cho biết TT Thiệu sáng thứ ba 26.6 đã đáp chiếc phản lực Boeing 727 mở dầu cho chuyến kinh lý kéo 18 giờ chiều thứ hai. Nguồn tin trên cũng tiết lộ, sau phiên họp nay, TT Thiệu đã thảo luận riêng với TT Khiêm và một vài nhân vật quan trọng khác liên hệ đến an ninh lãnh thổ và đến 19 giờ TT Thiệu đã đưa ra các chỉ thị nhằm «khẩn thông cuộc hội đàm La Celle Saint

Xem tiếp 6 trang 8

Vụ ông Nguyễn hải Bình khai gian thuế, Phủ Phó Thủ Tướng Thông cáo. Tuyên bố chưa truy tố, khiến dư luận thất vọng nghĩ rằng

Với tình trạng kể trên, bài đăng thêm thuế nuôi béo tham nhũng!

XEM TIẾP TRANG 8

Béo tham nhũng

Người ta không hiểu nổi, tại sao chính ông Tổng Giám Đốc thuế vụ tuyên bố là các thứ thuế hiện thời thấp thấp được, mà bộ Tài Chính cần phải thêm sắc thuế mới, đặc biệt là thuế trị giá gia tăng 10%o, làm chi ? Theo đặc tan Tin Học của cơ quan thuế vụ thì hầu hết bọn tư bản, bọn nhà giàu có máu mặt đều trốn thuế, cơ quan thuế vụ đã bắt lực không thu nổi thuế, tại sao người ta lại bày đặt ra thuế mới để đánh

bọn tiêu thụ ?

Dưới đây là vài con số không khiếp về quốc nạn trốn thuế do chính cơ quan thuế vụ tiết lộ:

— Có 150.000 cửa hàng có mãn bài, nhưng chỉ có 12.000 chịu đóng thuế.

— Có trên 2000 nhà xuất nhập cảng, nhưng chỉ có 335 nhà đóng thuế.

Có trên 800.000 ngôi nhà, nhưng chỉ có 200 ngàn chịu đóng thuế thổ trạch.

Với tình trạng bất lực kể trên của nhà thuế vụ, bày đặt thêm thuế trị giá gia tăng chỉ để nuôi béo tham nhũng. Vì thuế trị giá gia tăng là thứ thuế khó thu nhất thế giới, muốn thực thi thuế trị giá gia tăng, người ta phải tổ chức tuyển lựa một đoàn cán bộ thu thuế không lồ chừng 100 ngàn nhân viên (tỉ lượng hết chừng 10 tỷ bạc) để mà phục vụ một quốc dân quân phớt quốc tế gia phế, trên đường phố để kiểm soát việc thi hành thuế trị giá gia tăng. Các tiệm nhỏ, thay vì nộp thuế, sẽ «lì xì» cho mỗi cán bộ một ngày vài trăm đồng, vài ngàn đồng v.v... và tham nhũng sẽ mọc lên như nấm !

Nghĩa là thuế trị giá gia tăng nếu đem áp dụng chỉ nuôi béo các nhân viên thu thuế thôi, hỏi tác quốc thanh nhàng !

TÒA SOẠN ĐỤC BỎ

Vụ ông Nguyễn hải Bình khai gian thuế, Phủ Phó Thủ Tướng Thông cáo. Tuyên bố chưa truy tố, khiến dư luận thất vọng nghĩ rằng

XEM TIẾP TRANG 8

Nixon-Brejnev quyết duy trì Hòa bình Thế giới

Bản thông cáo chung kết thúc những cuộc thảo luận thượng đỉnh Nga-Mỹ giữa Nixon và Brejnev đã được công bố sau khi Lãnh tụ Nga. Brejnev rời Hoa thịnh Đốn đi Balê để mở một cuộc họp thượng đỉnh khác nữa với TT Pháp Pompidou. Trọng điểm của Bản thông cáo chung là Nga Mỹ quyết duy trì một nền Hòa bình bền vững trên thế giới.

Thứ tự ưu tiên của Bản Thông cáo chung đó là : Vấn đề cắt giảm lực lượng quân sự giữa 2 bên tại TrungÂu, một cuộc họp để giải quyết vấn đề đó được ấn định sẽ mở ra vào 30-10-73 này. Thực hiện trọn vẹn hiệp định giới hạn vũ khí nguyên tử tấn công và ngăn cản một cuộc chiến tranh nguyên tử mà Nixon và Brejnev vừa ký kết.

Sau đó là vấn đề Nga Mỹ tìm mọi cách để kết thúc cuộc chiến tại Trung Đông giữa Do Thái và các nước Ả Rập. Và vấn đề ĐD. Nixon—Brejnev các nhận Hiệp định chấm dứt chiến tranh tái lập hòa bình tại VN và Lào phải thi hành nghiêm chỉnh. Cuộc chiến tại Cambốt phải sớm kết thúc. Và đặc biệt là Nga Mỹ đồng ý : tương lai chính trị của ĐD phải được quyết định bởi Nhân dân ĐD quyết định không có sự can dự của bên ngoài.

Khác với bản Thông cáo chung giữa Nixon và Chu ân Lai tại Thượng Hải, và cũng khác với Thông cáo chung Mạc tư Khoa giữa Nixon—Brejnev Mỹ Tàu và Mỹ Nga đã ghi những ý kiến trái ngược trong các bản Thông cáo chung đó. Lần này bản thông cáo chung không ghi những khác biệt mà chỉ ghi những sự đồng ý nhất trí và những vấn đề trọng yếu nhất của thời đại.

Như vậy rõ ràng là Nga Mỹ đã nắm đủ yếu tố quốc tế trong tay để không còn phải e ngại gì nữa. về việc công bố ý định dứt khoát của họ trong các mối tương quan thế giới, và họ chắc chắn rằng : sẽ không có một phản ứng thất lợi nào của các nước khác kể cả Tàu. khi mà bản hiệp định về VN đã được ký kết. Thực ra sở dĩ có sự né tránh trong các bản Thông cáo Chung Thượng-Hải và Mạc tư Khoa là vì sợ VN quá lẻ nhỉ, nay thì việc chấm dứt chiến tranh VN kể như xong đối với các cường quốc, nên Bản thông cáo chung Hoa thịnh Đốn mới có sự mạnh dạn nêu rõ những đồng quan điểm giữa Mỹ Nga.

Lẽ có nhiên bản thông cáo chung Hoa thịnh Đốn sẽ lại mở đường cho cuộc họp thượng đỉnh Mỹ Tàu chắc chắn sẽ mở ra vào một ngày gần đây giữa Nixon và một lãnh tụ hàng đầu của Tàu tại thủ đô Mỹ. Lúc đó Chu ân Lai hoặc có thể là Mao trạch Đông sẽ cùng với Nixon ký kết một bản Thông cáo chung mà trong đó bao gồm những điểm đồng ý trọn vẹn, không phải ghi lại những bất đồng như trước nữa.

Chiến tranh Cambốt phải sớm chấm dứt. Hiệp định về VN và Lào phải được nghiêm chỉnh tôn trọng và áp dụng.

(XEM TIẾP TRANG 8)

SAU MỘT GIAO KÈO ĐƯỢC KÝ Ở NAM VANG

CÔNG TY DẦU HƯỚNG CẢNG KHAI THÁC MỎ DẦU HỎA KPC NẰM TRONG VÙNG TRANH CHẤP VỚI VNCH

NAM VANG 26.6 — Một công ty dầu hỏa đặt trụ sở tại Hương Cảng tên là Marine Associates đã ký 1 giao kèo với chính phủ Khmer để tìm kiếm và khai thác mỏ dầu hỏa trong 1 khu vực rộng 17.000ca vuông trên thềm lục địa KPC.

Chính phủ KPC loan báo rằng đây là giao kèo dầu tiên được ký kết từ khi chiến tranh bộc phát, từ năm 1970 tại KPC. Giao kèo được ký hôm thứ Bảy. Cho tới nay chỉ mới có 1 hãng dầu của Pháp hãng «ELF» hoạt động tại các khu vực ngoài khơi KKC trong vùng vịnh Thái Lan.

Ông Paul Hodger, giám đốc quản trị của công ty NA cho biết là 1 phần trong khu vực 170.000a vuông do chính phủ KPC nhượng lại nằm trong vùng còn đang tranh chấp với chánh phủ VNCH. Ông nói giao kèo này không bị ảnh hưởng bởi lời tuyên bố đơn phương của Thái Lan bắt đầu thăng vế các tranh giới của hải phận Thái vì khu vực chuyên nhượng nằm xa hơn về phía đông.

Ông Hodger nói, theo giao kèo, chính phủ KPC có thể thăm dò vào công cuộc thăm dò và khai thác

Xem tiếp 4 trang 8

TÌNH TRẠNG ĐẢNG PHÁI MIỀN NAM VÀ KHOẢNG TRỐNG CẦN GIẢI QUYẾT

☐ Sau ngày qui chế chính đảng ra đời, chính trường miền Nam mới chỉ có đảng Dân Chủ được hợp thức hóa và hai tổ chức liên minh được cấp phái lai ☐ Nhiều chính đảng kỳ cựu bị xóa tên trong số bộ đội ☐ Tình trạng hoạt động đảng phái MN hoàn toàn thay đổi ☐ Nhưng sự thiếu vắng một chính đảng đối lập ra trò vẫn là một khoảng trống chính trị cần được giải quyết.

NGUYỄN SỸ HƯNG

Cũng ở mục này năm ngoái chúng tôi đã hơn một lần đề cập đến vấn đề chính đảng tại miền Nam Việt Nam. Nhưng sau khi có qui chế chính đảng ra đời vào ngày mồng 1 tháng 8 vừa qua Bộ Nội Vụ vừa ban hành một sắc lệnh giải tán 26 chính đảng vì không hội đủ những tiêu chuẩn luật định thì tình trạng đảng phái trên hai phương diện pháp lý và thực tế đã hoàn toàn đổi khác. Nên hôm nay chúng tôi có trở lại vấn đề này thêm một lần nữa tưởng cũng không phải là vô ích.

TỪ PHƯƠNG DIỆN PHÁP LÝ ...

Ngày 16 tháng 5 vừa qua Tổng trưởng Bộ Nội Vụ ký một sắc lệnh giải tán 26 chính đảng đã được hoạt động hợp pháp tại miền Nam Việt Nam vì không hội đủ các điều kiện của qui chế chính đảng và đối lập chính trị mà Tổng thống Nguyễn Văn Thiệu đã ban hành trong thời gian được Quốc hội ủy quyền 6 tháng trước đây.

Trong số các chính đảng bị giải tán và không thành lập lại qui chế mới cũng như không chịu gia nhập một Liên minh nào chúng ta thấy có những đảng đã có một trích truyền đấu tranh dưới thời Pháp thuộc như : Việt Nam quốc dân đảng, Đại Việt cách mạnh đảng...

Thế là trên chính trường tại miền Nam VN của chúng ta hôm nay chỉ còn đảng Dân chủ (đảng cầm quyền) là đã được hợp thức hóa và hai tổ chức : Tự Do (gồm các nhóm : Bông huệ, Nhân xã, Lực lượng Đại đoàn kết) và Liên Minh Dân Chủ Xã hội (gồm : Phong trào quốc gia cấp tiến, Công nông Tập đoàn cựu chiến sĩ Hòa bình và một bộ phận VNQDĐ của hai tỉnh miền Trung tự nhận là VNQDĐ thống nhất) mới được cấp phái lai tạm và chưa thấy gì hai tổ chức này hội đủ các tiêu chuẩn theo như qui chế mới qui định.

Như vậy là kể từ nay trên phương diện pháp lý những danh xưng quen thuộc có thể nói là đã ăn sâu vào tâm khảm của đa số từng lớp nhân dân như : VNQDĐ, Đại Việt Cách mạng đảng, Đại Việt Duy Dân... đã bị xóa tên trong số bộ đời bằng một sắc lệnh của chính phủ. Như vậy là pháp lý đơn phương chấm dứt vai trò lịch sử của các đảng này và cũng trên pháp lý thì kể từ sau ngày 16-5-73 tất cả bọn đảng của chính đảng này sẽ bị coi như bất hợp pháp.

Trên phương diện pháp lý thì vấn đề đã được coi như giải quyết xong nhưng trên phương diện thực tế đâu có dễ dàng như vậy mà vấn đề còn nhiều phức tạp vì pháp lý là một chuyện mà thực tế lại là một chuyện khác...

...ĐẾN PHƯƠNG DIỆN THỰC TẾ

Trừ những « đảng » đã ra đời vì nhu cầu chính trị giai đoạn trong thập niên vừa qua, phải chăng thân mà nói hầu hết là thừa danh vô thực. Có đảng chỉ lọc ngọc nâm, bây chục mạng có khi lành tụ còn nhiều hơn cả đảng viên. Thành lập đảng chỉ vì mục đích vay bè kéo cánh bảo vệ địa vị cho « đại cán », hoặc bao giàn việc hoạn hề đã đâu... Những đảng với mục đích như vậy tự nó đã xụp liệm từ lâu không có gì đáng phải bàn cãi.

Còn những đảng cách mạng kỳ cựu như: Quốc Dân Đảng, Đại Việt, Duy Dân thì bị bứa vây bởi muôn ngàn miệt thị và ngộ nhận dù ở bất cứ một hoàn cảnh khó khăn nào họ vẫn phải khắc phục để tự tồn trong cái trường tồn của dân tộc. Lịch sử đã cho thấy từ Thực Dân đến Cộng sản những đảng cách mạng trên đều bị khủng bố dân áp hết sức dã man, nhưng tất cả không làm họ chùn bước và họ vẫn son sắt một lòng xả thân vì lý tưởng, vì đại nghĩa. Tên tuổi họ đã khắc ghi trong tâm khảm mọi người, sự nghiệp cách mạng của họ đã nghiêm nhiên đi vào lịch sử một cách vẻ vang.

Từ Thực dân đến Cộng sản có chế độ nào dung dưỡng họ đâu ? Kẻ thù nào cũng tìm đủ trăm phương ngàn kế vô cùng qui quyệt để tiêu diệt, nhưng họ vẫn nhân nại kiên trì chiến đấu chấp nhận mọi gian nguy và trường tồn với thời gian.

Bây giờ dù chưa đủ điều kiện để được hợp thức hóa, nhưng dù hoàn cảnh có khó khăn đến mức nào, chắc rằng họ vẫn phải khắc phục sinh tồn và tiếp tục vai trò lịch sử của họ.

Đưa ra nhận định trên chúng tôi không sợ bị lệ loi vì sau khi qui chế mới về chính đảng ra đời các lãnh tụ của các đảng «đương sự» đã đồng loại phát biểu :

— Luật sư Dân biểu Trần văn Tuyến, Lãnh tụ Việt Nam quốc Dân Đảng Xứ Bộ Miền Nam đã tuyên bố.«Nếu chính phủ không cho chúng tôi hoạt động công khai thì chúng tôi sẽ rút vào bí mật...»

— Trong bản tuyên ngôn ở HT Kỳ, lãnh tụ Đại Việt Cách Mạng Đảng cũng viết : ... Đại Việt Cách Mạng Đảng sẽ cùng nhân dân, cùng các đoàn thể bạn cương quyết tiếp tục đấu tranh để phải gánh chịu gian truân thống khổ.»

Như vậy là những đảng cách mạng kể trên vẫn tiếp tục hoạt động theo lối hội kín. Hội kín với pháp luật là hai trong tứ hành vung. Tình trạng này sẽ không thuận lợi chút nào nếu không muốn nói là tệ hại cho công cuộc đấu tranh chính trị với Cộng Sản sắp tới.

ĐIỀU MÀ MỌI NGƯỜI ĐANG TRÔNG ĐỢI

Ý thức được tầm mức quan trọng trong cuộc đấu tranh chính trị để tranh thắng với Cộng Sản sắp tới, Tổng Thống Nguyễn văn Thiệu đã gạt ra một bên những lý luận «eo xèo» và mạnh dạn đứng ra tập hợp những xu hướng chính trị tương đồng thành lập một chính đảng lớn mạnh để đối phó với tình thế mới.

Mọi người lấy làm phấn khởi khi thấy trên chính trường miền Nam có một đảng cầm quyền bề thế như đảng Dân Chủ nhưng cũng rất tiếc còn thấy thiếu vắng một đảng đối lập cho ra trò. Đó là một khoảng trống chính trị cần được giải quyết. Đó cũng là một thiệt thòi lớn lao cho quốc gia dân tộc nếu khoảng trống này không được giải quyết thỏa đáng. Nhưng nói đến đối lập là phải nghĩ đến một thứ đối lập đúng với cái ý nghĩa thực sự của nó, chớ không phải là đối lập dân cảnh, đối lập cuội hoặc kiểu đối lập «sớm đàm tối đàm».

Đảng cầm quyền có đầy đủ phương tiện, nhân sự, quyền uy mà việc thành lập cũng còn gặp phải khó khăn trở ngại. Nói gì đến phía đối lập bị thiếu thốn và lẻ yếu đủ điều thì làm sao vượt qua được những khó khăn tất nhiên của sự việc. Nên nếu đòi phía đối lập ở đây có một bề thế đồng đảng như đảng cầm quyền là một điều mây móc và thiếu thực tế.

Bây giờ phía chính quyền đã lập được một đảng cầm quyền vững mạnh rồi thì cũng nên tạo cơ hội và tìm cách giúp đỡ để phía đối lập cũng hoạt động trong tinh thần trong kinh. Nên ai nấy đều trông chờ và hy vọng chính quyền sẽ duyệt xét lại qui chế chính đảng, qui chế bảo chí... ngõ hầu tạo cho miền Nam VN một không khí sinh hoạt chính trị tối cần thiết cho miền Nam trong giai đoạn đấu tranh trực diện với cộng sản.

□□□

ĐỌC BÁO

VŨ NGỌC BÌNH

TÌNH HÌNH ĐÔNG DƯƠNG SAU 4 THÁNG NGƯNG BẮN

WILLIAM DICKE

Mới đây, Ủy Ban Ngoại Vụ thượng Viện Hoa Kỳ có đưa ra một bản trường trình nói về vấn đề Đông Dương bản trường trình này nghiên cứu về những giải pháp và kế đến với Đông Dương sau khi có Hiệp Định Ngưng Bắn.

Bản trường trình này nói rằng sau hơn tháng ngưng bắn tình hình Đông Dương vẫn vẫn còn tạm đạm, chẳng có gì gọi là sáng sủa và hi vọng cả.

Bản trường trình viết :

Chúng ta (HK) nếu chúng ta nghĩ rằng các nhà lãnh đạo Hanoi sẽ từ bỏ giấc mộng mấy chục năm nay của họ, nghĩa là từ bỏ thâm vọng chinh phục và thống trị toàn cõi VN rồi lấn cả Đ.Dương để từ đó dấy Chính phủ của TT Nguyễn văn Thiệu có cơ hội thích thang tăng bước xây dựng thịnh vượng thì chúng ta đã vấp phải lầm lớn mà ít cách thám hại.

Trước những sự thật hiển nhiên, trước con đường đầy thám vọng thôn tính VN của Hà Nội, Hoa Kỳ mới chiến tranh không thể nào kết thúc một tương một chiều như Hiệp định Ba Lê ấn định được, chiến tranh phải tiếp diễn hoặc dưới hình thức này hay hình thức khác, và nước I. cường độ tùy theo những biến chuyển chính trị quốc tế, và tiến hộ với bộ của riêng NVN.

Bởi một sự thật như vậy, HK sẽ còn phải dính líu can thiệp lâu dài vào chiến tranh Á châu, và cũng vì thế mà Mỹ có một số các hình thức viện trợ, bộ trợ đặt thường, những hình thức viện trợ chưa từng được áp dụng.

Một trong những hình thức giúp đỡ bất thường ấy chẳng hạn như cơ quan Tình Báo Trung Ương sẽ thường tiền cho các phi công người Ai Lao nếu ai chịu bay các phi sự chiến đấu ; các phi công ấy vốn không bay các phi vụ tác chiến.

Số đi Bale đã giới hạn hoạt động quân sự của Ai Lao.

Cũng vậy. Quân đội Mỹ trả [illegible] lương cho các binh sĩ Cao Miên không có thực (tức lính ma). Bản trường trình của Ủy Ban Thượng Viện Mỹ cũng nêu ra những con số lính ma của Cao Miên do chính Bộ Thường Thông Tin Cao Miên đưa ra. Vì, Ủy Ban Quốc Hội Hoa kỳ cũng đi đến một kết luận đặc biệt là : «...không có cái bí mật là lũng nào lại lớn hơn là cái bí mật là lũng về con số thực sự binh lính của Cao Miên, bởi con số ấy nay đã lên quá lớn...»

Về tình hình VN, các nhà phân tách tình hào Việt Mỹ đều đưa vào các tại liệu, các yếu tố cụ thể, đề kết luận là : trong hòa thông tới, CS sẽ không mở cuộc tấn công, nhưng đến mùa Thu năm nay, thì CSBV có thể đủ khả năng để mở một trận tấn công lớn.

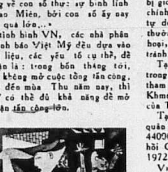

Nhưng, giả thử CSBV đã có đủ khả năng, thì liệu họ có mở trận tấn công lớn ấy không ? Đây là một vấn đề trong lúc nầy dường như không ai có thể trả lời được ngay đến cả các nhân viật lãnh đạo BV cũng khó lòng nói một cách xác quyết được !

Những biến chuyển chính trị quốc tế, những đưa xếp ở khắp các nơi trên thế giới, sẽ là căn bản cho quyết định của phía Hà nội.

Bản nghiên cứu của UB TV Mỹ nhận định : hòa bình xem ra hết sức mong manh, khó lòng mà vãn hồi được bằng các đường lối chính trị, hòi vì phía nhà cầm quyền Hanoi và MTGP thì trước sau vẫn kháng kháng với chủ trương : làm đủ mọi cách để làm cho hòa loạn cái cơ cấu xã hội Miền Nam VNV và khiến cho chính phủ Sg phải chủ trương không có đối lập, du đồ lập ấy là CS hay không CS cũng vậy, nghĩa là CS lần không CS đều không thể thường xuyên bị CS dực khoét phá hoại, và hòa loạn là điều không thể tránh được nếu có tự do đường thá.

Tại Cao Miên chỉ có một năm trong tổng số 5.000 cộng quân BV là tham dự các chiến trận bên cạnh quân Khmer Đỏ để chống lại chính phủ của TT Lon Nol.

Tại Thái Lan sự hiện diện của quân đội Mỹ vẫn giữ ở con số 44000 người con số nầy có từ hồi CS mở trận tấn công mùa xuân 1972.

Viện trợ của Mỹ trong năm 1972 trước đây là 60 triệu đô la nay thì con số nầy đã lên quá gấp đôi rồi, bởi vì có những trang bị đặc biệt và quá đắng của Mỹ nhằm «đưa quân lực hoàng gia Thái tới sẵn sàng để chống kẻ nào và nếu sáng tác chiến».

Các hoạt động nổi loạn của Cộng sản tại các vùng Đông Bắc Thái, trong đó nhóm Pathet Lao đã thực sự rồi. Các nhà phân tích ước định : trong con số 3 triệu dân Thái ở vùng Đông Bắc Thái, thì có khoảng 7.500 quân không bộ Cộng sản.

Tại Ai Lao, Mỹ chi đến 116,7 triệu đô la cho ngân sách vệ quốc phòng, nhất là cho các lực lượng đặc biệt của Mỹ tổ chức : lực lượng đặc biệt nầy hồi tháng Tư lên đến 17.330 người.

Vì Thương Viện Mỹ không cho phép chính phủ Mỹ thực hiện các hoạt động quân sự tại Đông Dương, cho nên chính phủ của TT Nixon đã phải công khai nói rằng : tất cả các binh sĩ Thái chiến đấu ở Ai Lao đều là quân tình nguyện.

HỒI KÝ

VÂN BÌNH

40 NĂM QUA

(Tiếp theo)

VÀI NÉT ĐỘC ĐÁO VỀ CỰU HOÀNG BẢO ĐẠI

Năm 1969, khi tôi vừa ở ngoại quốc về anh Chu Tử đến chơi ngồi ý muốn tôi viết hồi ký về Cựu Hoàng Bảo Đại cho tuần báo ĐƠI.

Anh Chu Tử nói :

«Từ trước đến nay, trong giới thân cận Bảo Đại, tôi chưa thấy ai viết về Bảo Đại : với người bút khách quan và vô tư. Lần nầy, độc giả chờ đợi ở kỳ giả Vân Bình vài nét độc đáo về ông Vua Triều Ngọc Giang Hồ.»

Theo lời giải thích của nhà văn Chu Tử, ông Vua Triều Ngọc Giang Hồ không có ý nghĩa chiến biểm và thế hài. Ông Vua Triều Ngọc Giang Hồ chỉ là một ông Vua đã từng «ông một cuộc đời hồ hải phiêu lưu, với một tâm hồn phóng khoáng, một ông Vua vui thú thả hồn vào trong những cảnh bạc đỏ đen, một ông Vua biết thưởng thức tương ngọn và sắc đẹp, nhưng cũng biết đối phó với nhân tình thế thái hàng con mắt thân nhiên và ngạo nghễ.

Tôi mỉm cười trả lời anh Chu Tử :

«Tôi sẽ vui lòng viết về Bảo Đại theo khía cạnh anh đề nghị. Nhưng tôi cũng phải thú thực với anh rằng : Cựu Hoàng là một việc vô cùng tế nhị, gây cho tôi rất nhiều thắc mắc và ngại ngùng.

Cựu Hoàng là một nhân vật thuộc về quá khứ.

Tuy nhiên, tôi giữ phút nầy, vì hoàn cảnh đặc biệt của đất nước, vẫn có người nhớ đến Cựu Hoàng và quan tâm đến hành vi, cử chỉ của Cựu Hoàng qua đời sống lưu vong ở ngoại quốc.

Tôi không muốn bạn đọc Sáng Thầu ngộ nhận tôi viết hồi ký về Bảo Đại với mục đích đánh bóng lại uy tín cho Cựu Hoàng, sau khi nhà Vua thoái vị bị bọ Nọo phản bội, trái lời thề trung thành với nhà Nguyễn tại lầu đài Thorenc.

Hậu quả cuộc truất phế Bảo Đại, 12 năm sau, với cuộc Cách Mạng Quốc Gia Nhân năm 1963, nhà Ngô đã làm đủ, người viết hồi ký tưởng không cần nhắc lại mọi đoạn sử bi thảm và đau đớn của đất nước. Giữa những biến cố trọng đại ấy, Cựu Hoàng vẫn sống thản nhiên ở ngoại quốc, không một lời than phiền, không một câu oán trách, chúng ở một thái độ bình, thản bề ấm khi nhận được tin ba anh em TT Ngô đ. Diệm và 2 người em chết thảm ở thủ đô Saigon. Thái độ «Tiếu Ngọc Giang Hồ» của nhà Vua thoái vị đã gây nguyên vọng cảm tình và trìu mến của tất cả đồng bào hiền hòa, nhưng cũng gây nạy lúc lòng hy tinh ngại vang để tránh một cuộc đổ máu giữa đồng bào, cho tới lúc ông bị phản bội bởi chính tay một cận thần thân tín. Chắc chắn lịch sử và dư luận đã phán đoán một cách vô tư. Người viết hồi ký về Bảo Đại hà rất phải làm một việc không cần thiết : «phục hồi danh dự cho Cựu Hoàng Bảo Đại»!

(còn nữa)

BỘ MẬT CUỘC CHIẾN TÂY BẮC THÁI THIÊN SAU LỆNH NGƯNG BẮN

CHIẾN THUẬT LƯỚI NHỆN

VỚI ỐNG LOA BẰNG KẼM LON PEPSICOLA

☐ 5 Sư đoàn VNCH đương đầu 6 Sư đoàn BV.

Khe Sanh, Rock Pile, Cồn tiên, Hamburger Hill, những địa danh nổi tiếng trong các trận đánh đẫm máu ở QK1 hiện chỉ còn là T ám vang. Trong các cuộc tấn công hồi mùa hè năm ngoái CSBV đã chiếm được 1 số khu vực, hiện tại QK 1 chỉ còn là khung cảnh của sự đình chiến lạ kỳ. Giám đốc văn phòng báo Times tại Saigon Gavin Scott mới đây đã viếng thăm QKI và đã gởi về bản tường trình sau đây :

Viên phi công VN nhẹ nhàng đặt chiếc trực thăng xuống bãi cỏ bên lực Vephel, tên của 1 thành phố ở Hòa Lan mà đơn vị này đã nhảy dù xuống hồi thế chiến thứ hai. Căn cứ này được đặt tên là Ta Lung và nó nằm dọc tới mới nằm trên vùng đai phòng thủ bên ngoài cố đô Huế. Các vị trí cố định của địch quân nằm cách đó không đầy 8 cây số về phía Tây. Xét về vị trí ở tuyến đầu của nó cần cứ Ta Lung có vẻ khá yên lính. Lẽ dĩ nhiên là nếu bị địch phá Ta Lung sẽ trở nên phòng thủ của cảm hùng sung đích. Tuy nhiên thường thì 20 binh sĩ trai dũng rất cảm cảy chỉ nghỉ chỗ và ngồng xuống thăng lông lanh chiếu vô khu, uống những lon bia Budweiser mà các binh sĩ Mỹ đã bỏ lại thành đống.

Trung tá Vũ Toàn, vị tư lệnh chi khu, đã mở tả chiến thuật «lưới nhện» được sử dụng tại Ta Lung như sau: «chúng tôi cố không để bọ lọt vào quá sâu. Họ là bướm và chúng tôi là nhện. Nếu họ lọt vào màng lưới của chúng tôi, chúng tôi sẽ khoe dưới bọ. Rồi họ sẽ cạn đã tiếp tế, cạn lương thực, cạn thuốc men ; đó không phải là 1 tình trạng tốt cho bọn họ. Nhưng thường thì chúng tôi tìm cách dưới bọ đi, bằng cách sử dụng loa phát thanh làm bằng những miếng kẽm có in nhãn Pepsicola để hết vội bọ sáng : È Các anh hãy ra đi, Anh đã vi phạm «giao» bản rồi đó ! Vì thường thì bọ rất dễ...

Một tình trạng lạ lùng ngay tại cận cứ Ta Lung Trung tá Toàn cho biết «Buổi sáng địch khoái chọc chúng tôi. Viên sĩ quan Bắc Việt thường hết «đã đến giờ Mác rồi». Có 1 lần tôi nói với họ là chúng tôi đang ăn thịt vịt. Họ rất thiếu lương thực nên họ không tin tôi. Do đó tôi đã nắm cổ con vịt giơ cao cho họ trông thấy để họ biết là chúng tôi thật sự đang ăn thịt vịt».

Hiện nay, 6 sư đoàn CS chiếm một vài khu rừng nằm tây Bắc QKI nhưng họ chỉ kiểm soát khoảng 15000 trong số 3 triệu người dân của vùng này. Đối đầu với quân BV là 5 sư đoàn VNCH. Các cuộc dụng độ với CS tại QKI ở 2 tỉnh Q.Trị và Thừa Thiên đã tốt giảm đáng kể trong những tháng gần đây. Tỷ 1200 vụ hồi tháng 2 xuống còn 300 vụ hồi tháng 5.

Các cuộc dụng độ nay thường chỉ là những cuộc phục kích bằng súng cối vào đơn vị VNCH rác vụ gai mìn trên đường, đặt mìn bẫy hoặc các vụ bắt các xà trung. Quân đội BV tiếp tục di chuyển thêm người và vũ khí vào NVN nhưng họ không có vẻ muốn phóng ra 1 cuộc tấn công qui mô vào những ngày sắp tới. Thay vào đó, họ dường như có ý định phục hồi lại những vùng đất mà họ tạm chiếm được trong cuộc tấn công mùa Hè 1972 và cũng có sự kiểm soát tại vùng đất nầy.

CSBV đã nói dải phi đạo ở căn cứ Khe Sanh từ 2.000 thước ra thành hơn 2.500 thước. Đã để tiếp nhận loại phi cơ Mig-19. Họ đang sửa chữa lại những phi đạo tại 8 vị trí khác và đồng thời nới rộng, tin trang hệ thống đường lộ do người Pháp xây đắp từ hồi xưa.

VNCH cũng đang nỗ lực củng cố các vị trí. Hồi đầu tháng trước, VN CH mở lại con đường cũ của Pháp hay từ Đà Nẵng đến Huế. Mỗi ngày 2 lần các chuyến xe lớn hành khách được các binh sĩ võ trang đầy đủ hộ tống đi chuyển trên đường này. Tại Đà Nẵng, 10 ngàn người trong số dân tỵ nạn và những người thất nghiệp của thành phố đã được chính phủ thuê với giá khoảng 300 1 mỗi ngày để sử dụng trong công tác tái thiết thành phố. Những người nay được phát đồng phục màu xanh lợ. Họ đập những nền đường mới, đào những hệ thống thoát thủy và trồng 300.000 cây dơctheo odbiera.

Cảnh hoang tàn đổ nát của Q. Trị

Trong số hơn 500.000 người tỵ nạn tại QKI do cuộc tấn công của cộng quân bắt mùa Hè năm ngoái, 365.000 hiện còn sống tạm tại 79 trại tỵ nạn gần đã số là những doanh trại cũ của Mỹ.

Chính phủ VNCH hy vọng sẽ tái cư tất cả những người tỵ nạn vào cuối năm nay. Mới đây, 24000 người đầu tiên đã được đưa đến định cư trong những nhà bằng vườn và tôn tại 7 làng ở gần quận Hải Lăng thuộc tỉnh Quảng Trị. Những cộng đồng mới nầy với những ngôi chợ nào nhiệt của họ không có vẻ gì khác biệt với những làng mạc khác ở VN.

Tuy nhiên các giới chức Mỹ tự hỏi là những người nầy sẽ làm sao trong nhứ vào những mảnh đất đai nghèo nàn của họ một khi số gạo do chính phủ trợ cấp cho họ trong thời gian bị can.

Thành phố Quảng Trị đã hoàn toàn bị hủy diệt trong các trận đánh dăng co tiếp theo sau cuộc tấn công mùa hè.

Người ta không thấy một cảm nhà nào còn đứng vững tại Quảng Trị. Không có tiếng chó sủa hoặc ngay cả 1 mảnh vải phơi trên hàng giây kẽm. Không còn ai tại đây ngoại trừ 1 số nhân viên trong Ban QT Kiểm Soát và Giám Sát và 1 đơn vị nhỏ VNCH.

Đứng nhìn quang cảnh nầy, Trung tá VNCH đã nhắc vai nói rằng : «Tôi nghĩ chúng ta nên Liên Q.Trị thành 1 trung tâm du lịch mà ra chúng ta có thể bán được vô số viên gạch của Đã Thành với giá 2 đô la».

Một binh sĩ VNCH đang dùng loa tay «đấu tranh chính trị» với quân BV.

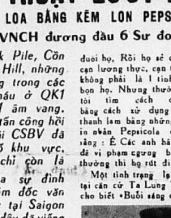

Long Vương cùng chúng thủy thần vội bước ra ngoài điện, nhìn lên thấy một vị Lực sĩ bận giáp vàng, tay cầm chiếu chỉ của Ngọc Đế, đang đi vào thủy phủ. Long Vương vội vàng sai bầy hương án, đốt hương trầm, sửa lại áo mũ, qui xuống nhận chiếu chỉ. Kim Y Lực Sĩ trao chiếu chỉ xong trở lên thượng giới. Long Vương mở chiếu thư xem, thấy viết :

— Lệnh Đô Đốc Bắt Hà

Cùng Lôi, Điện hai Ty,

Ngày mai đem mưa đến

Giúp dân thành Trường An.

Chiếu thư còn ghi rõ giờ mưa, giờ tạnh, số nước, nhất đều đúng hệt lời nói trước của Viên Thủ Thành tiên sinh. Long Vương đọc chiếu xong kinh hoàng, đờ dẫn cả người, Sau đó thở dài than :

— Trên thế lại có người linh đến thế này được ư ? Người đó quả thực là thông thiên văn, tri địa lý, ta thua hẳn mất rồi.

Long Vương đang phiền não, lại thấy Giải Quân Sư bước ra tâu :

— Đại Vương không có gì lo. Đại Vương muốn thăng nơ cùng chúng có gì là khó. Thần có kế nhờ nay có thể làm cho Đại Vương ngày mai đuổi được tên thầy bói lẻo mép ấy ra khỏi Trường An.

(còn nữa)

TÂY DU KÝ

Số 65 (tiếp theo)

Nguyên tác NGÔ THỪA ÂN
NGÔ TƯ TƯ dịch

HỒI MƯỜI

Long Vương bày kế phạm luật trời, Thừa Tướng gửi thư nhờ Sứ Qui

— Chuyện đó khó gì...

Tiên sinh lập tức bấm quẻ trong tay áo rồi dõng dạc quyết đoán :

— Vân mê sơn đỉnh, lộ trào lâm tiêu... Quẻ này cho biết ngày mai nhất định có mưa xuống thành Trường An.

Long Vương lại hỏi :

— Xin Tiên sinh cho biết rõ ngày mai giờ nào thì mưa, giờ nào thì tạnh, mưa được bao nhiêu thước nước ??

Tiên sinh đáp ngay :

— Ngày mai giờ Thìn mây đăng, giờ Tị sấm nổi, giờ Ngọ mưa tới, giờ Mùi mưa tạnh. Nước mưa hứng được ba thước ba tấc linh bốn mươi tám ly. (1)

Long Vương nghiêm giọng :

— Xin Tiên sinh thận trọng, đây không phải là chuyện nói rỡn. Nếu ngày mai quả thật trời mưa, giờ giấc, số nước đúng như lời Tiên sinh vừa nói, tôi sẽ xin đem sọ lang bạc tới tạ quế. Còn nếu ngày mai trời không mưa, hoặc có mưa nhưng giờ giấc, số nước không đúng như lời Tiên sinh, nói trước để Tiên sinh liệu : tôi sẽ đập phá bảng hiệu của Tiên sinh, mời Tiên sinh đi ngay khỏi thành Trường An, không để cho Tiên sinh ở đây mê hoặc dân chúng

Viên Thự Thành vẫn vui vẻ đáp :

— Xin trân trọng vâng mệnh. Ngày mai mưa xong, xin mời quý khách trở lại

Long Vương thơ thới ra khỏi thành, tới bờ sông Kinh Hà, hiện trở lại nguyên thân, trở về thủy phủ, Văn vũ thủy thần đón vào diện, hỏi thăm chuyện đi xem bói. Long Vương hoan hỉ nói :

— Ta đã đến gặp bắn ta, xong hắn chỉ là tên mồm mép ba hoa, nói dóc không có sách. Ta hỏi bắn về việc mưa năng ngày mai ra sao, hắn đàm quả quyết với ta là ngày mai sẽ có mưa xuống Trường An. Ta hỏi lão giờ nào mưa, giờ nào tạnh, mưa được bao nhiêu nước, hắn cả gan nói là giờ Ngọ mưa, giờ Mùi tạnh. mưa được ba thước ba tấc linh bốn mươi tám ly nước. Ta hèn đành cả với hắn : nếu ngày mai mưa đúng như giờ giấc, số nước hắn nói, ta sẽ mất cho hắn sọ lang bạc, còn nếu hắn nói sai, giờ giấc, số nước không đúng, ta sẽ đến đập phá bảng hiệu của hắn, đuổi cổ hắn đi khỏi Trường An lập tức.

Chúng thủy thần cười vang. Lý tể tướng nói :

— Đại Vương là Bát Hà Đô Đốc, cai quản tám sông, là Đại Thần Linh trông coi việc mưa cho nhân gian. Có mưa hay không mưa, chỉ một mình Đại Vương được biết. Sao lão thầy bói ấy lại dám đặt cược đánh cả với Đại Vương ?? Phen này nhất định là lão ấy thua rồi.. Nhất định lão thua.

Long Vương và Long tử, Long tôn cùng chúng thủy thần đang cười nói vui vẻ, bỗng nghe thấy từ trên không trung có tiếng gọi :

— Kinh Hà Long Vương tiếp chỉ.

(1) Thước được nói tới đây là thước Tàu, vào khoảng 30 mi-li-mét của thước Phủ Lăng Sa. Nếu là thước Phủ Lăng Sa mà mưa tới ba thước nước thì thành Trường An lụt to. Tiên sinh là chủ ruột của ông Quản Đốc Đãi Thiên Văn, hoặc Sứ Khí Tượng nên rất có thể là đã được ông chúa cho biết trước tuy đó về chuyện mưa nắng, gió bão để lòe thiên hạ. Có điều là chính Sứ Khí Tượng lại chuyên mơ hồ nhằm về chuyện mưa nắng, Tiên sinh quyết đoán như vậy kể cũng là bạo phổi.

Pháp chuẩn bị chuyến bay Concorde để quan sát nhật thực

TOULOUSE (AFP) Pháp đang sửa soạn tích cực chuyến bay của phi cơ vận tải siêu thanh «Conco d» trong cuộc quan sát một hiện tượng Nhật thực vào ngày Hè năm ngoài, hiện tượng nhật được gọi là vụ nhật thực của thế kỷ» và đây là lần đầu tiên người ta có thể đặt các dụng cụ thăm học theo đề theo dõi vụ nhật thực trong tốc độ siêu thanh. Trên thế giới mới chỉ có 2 loại phi cơ có vận tải siêu thanh là «Conco cordo và kiểu Tupolev 144, mới đây bị nổ ở Ba Lê khi biểu diễn.

Ông Brezhnev khoái pha trò

SAN CLEMENTE (AFP) Các quan khách dự tiệc ở nhà bà bơi trong nhà nghỉ mát của TT Nixon với ông Brezhnev đã công nhận là chưa bao giờ ông Brezhnev lại chịu chơi và hay pha trò hăng hỷ nầy, Ông Brezhnev đã tỏ ra rất nhộn với mọi quan khách, chẳng hạn khi ông gặp một tài tử phim «can bôi» Mỹ đùa nói «Tôi tuy thích phim cowboi nhưng chắc là bàng nay ông cũng phải bỏ súng lục ở hên người rồi chứ ?»

Kỷ niệm sinh nhật 63 tuổi nhảy dù đủ 63 lần

MIDLAVD (Caroline Bắc) (AFP) Cụ già Joe Biedebecke 63 tuổi đã kỷ niệm sinh nhật bằng cách nhảy dù đủ 63 lần trong ngày để thực hiện lời nói của cụ. Với 63 xuân xanh, cụ già nầy như vậy đã nhảy dù được 63 lần tất cả. Buổi tổ kỷ niệm sinh nhật hơi bị lên xôn khi độ của cụ không chịu mở trong 1 lần nhảy. Cụ 63 tuổi đã phải xử dụng tới dù phụ của cụ ở trước bụng.

Nhật chiếm hết chức vô địch nhu đạo thế giới

LAUSANNE (AFP) Võ sĩ Yoshiharu Minami của Nhật đã đoạt giải vô địch nhu đạo hạng nặng nhẹ sau khi hạ võ sĩ đồng hương Takeo Kawaguchi. Hai võ sĩ Rodnguez (Cu ba) và Pit Schelauri (Nga) được huy chương đồng.

Như vậy, các võ sĩ Nhật bản đã chiếm hết các chức vô địch nhu đạo thế giới về mọi hạng.

Các tư lệnh quân sự Đại Hàn họp tại Seoul

SEOUL (UPI) Một hội nghị các tư lệnh quân sự Đại Hàn cam kết sẵn sàng chiến đấu chống bất cứ hành động cảm lăng nào.

Tham mưu trưởng lục quân tướng Roh Jae Hyon tuyên bố trong hội nghị rằng, quân đội phải được tổ chức đầy đủ khả năng chiến đấu để chống lại sự đe dọa xâm lăng của Cộng sản.

Ông Hyon cho biết Bắc Hàn đã gia tăng các hoạt động gây hấn, vi phạm thỏa ước chung kỳ ngày 4 tháng 7 năm 1972, theo đó hai bên chấm dứt sự hiềm khích trên bán đảo Hàn quốc. Hội nghị cấp tư lệnh được tổ chức đúng ngày trước lễ kỷ niệm năm thứ 23 ngày xảy ra chiến tranh Cao ly 1950-1953.

SONG tạo phẩm

Chủ Biên CHU TỪ và Nhóm Nhân Chủ

Năm thứ 2 • số 594 • tiền bạc ngân phiếu xin đề bà Nguyễn thị Thái • quản lý : Nguyễn thị Huệ

Thứ Tư 27-6-1973 âm lịch 27-5 Quí Sửu

GIẢI NGỮ 46.700 QUÂN NHÂN ĐÃO HẠN VÀO THÁNG 7

TỨ TÀI: TPB ĐƯỢC VỚT 10% SỐNG TRONG

G.Đ NHA KHẢO THÍ: ĐỂ TRÁNH LẦM LẪN VÀ GIAN LẬN

LÀM CHỨNG CHỈ BẰNG IBM

ĐẬU SẼ ĐƯỢC PHÁT CHỨNG CHỈ KÝ THỜI GHI DANH VÀO ĐẠI HỌC

SAIGON 26/6.- Tiếp xúc với phái viên ST, ông Nguyễn kim Linh, Giám đốc Nha Khảo thí khi đề cập đến các khóa thi Tú Tài phần II ngày mai và Tổng Hợp Đợt I cấp tăng viên sắp tới đã xác nhận rằng, đối với các thí sinh phạm trường quy như vô dụng tài liệu, sách vở trong giờ thi, Giám thị phòng và Hội Đồng Thi sẽ cùng khai lập biên bản, kèm theo chứng cớ gian lận trường quy mà không bị cá trường hợp lập biên bản ngăm.

Tuy nhiên, nếu thí sinh không chịu ký tên vào biên bản, thì biên bản do 2 giám thị phòng và Hội Đồng thi lập đều có giá trị. Tóc lại không thành phần thí sinh được hưởng điểm 1/10 tính trên tổng số điểm chấm đạt (9/10 cho mỗi môn thi), người thành phần quốc nhân có từ 6 tháng quân vụ trở lên, quả phụ tử sĩ quá phụ công chức, và quả phụ tử nạn vì công vụ, hiện chưa tại giá, nếu các Viện Đại Học và CSQG, ông Linh cho biết thêm thành phần Thương phế binh cũng được giảm 1/10 tổng số điểm đậu tuy theo cấp độ xa cận phế.

Theo đó, phế binh có mức độ từ 50 /. trở lên, vinh viễn được hưởng 1/10 tổng số điểm đậu 10,20 /. đến dưới 50 /. được hưởng trong vòng 5 năm kể từ ngày Hội đồng Y khoa phân loại và dưới 20% được hưởng điểm trong vòng 2 năm.

Riêng thí sinh gốc là nhân viên Cảnh sát Quốc gia, muốn được hưởng điểm phải phục vụ trong lực lượng ít nhất 6 tháng trở lên được hoặc mới bổ làm việc ngành CSQG không quá 2 năm và không vi lý do kỷ luật.

Trường hợp đặc biệt hưởng 1/10 tổng số điểm nói trên không được cộng dồn các cấp động biên, phục vụ trong lực lượng CSQG với tư cách người ngoài.

Giấy chứng nhận do cơ quan hữu trách lượng CSQG tư cấp trường tự trở lên, sẽ được xúp trong các buổi thi viết. Thí sinh sắc tộc cần nộp giấy chứng nhận sắc tộc gốc thiểu số, do Bộ phát triển Sắc tộc cấp, giấy chứng nhận gốc Miên do nha Đông Giám Đốc đặc trách Phát triển Đồng bào Việt gốc Miên cấp.

Ông Giám Đốc nhà khảo thí đặp này cho biết, B.G.D.đã quyết định điều động quân thị các vị giám thị ở tỉnh và đô thị tỉnh kia để coi thi hầu tránh những chuyện đáng tiếc xảy ra. Ngoài ra, sau khi có kết quả trong chung cuộc, trường tuyển nào sẽ không đào hình và được lập bảng máy điện tử IBM để tránh lầm lẫn và tranh thủ thời gian ngõ hầu các học sinh trúng tuyển kịp thời ghi danh vào các phân khoa.

Được biết, tất cả thí sinh đều (mà không vi phạm trường quy bị lập biên bản), đều từ đợng được dự thi khóa 2, 18 chức năng 29.8 tới đây.

(Xem tiếp trang 6)

Quá nhiều nước chống Pháp thí nghiệm nguyên tử

PHONG TRÀO LÊN TỚI MỨC KHÓ HIỂU

CANBERRA 25-6 :—Cuộc chống đối Pháp thí nghiệm nguyên tử ở Thái Bình Dương sau vụ phản quyết của tòa án quốc tế La Hage (mà Pháp phủ nhận thẩm quyền) nay đã bước vào giai đoạn cự thế Ngoài các kế chống đối ngoài dường phố ở Balé, Nhật, Tân Tây Lan và Úc, nay chính phủ Tân Tây Lan đã cử một chiến hạm bọng nhẹ «Otago» tới nơi Pháp dự tính thí nghiệm Đặc biệt trên chiến hạm đó có ông Frazer Colman 47t, bộ trưởng bộ di trú của Tân Tây Lan, ông nầy đã bắt tham dược chủ định đại diện chính thức chính phủ Tân Tây Lan để phản đối «tại chỗ» Pháp thí nghiệm nguyên tử Sau khi có quyết định nói trên chính phủ Úc cũng cử tới hải phận

(Xem tiếp trang 6)

Chủ Biên CHU TỪ và Nhóm Nhân Chủ

Cao điểm Watergate trên hệ thống TV Mỹ :

CỐ VẤN DEAN ĐÃ LINH CẢM KHÔNG GIỮ NỔI BÍ MẬT

☐ Ông tin rằng «người ta sẽ tha thứ cho Tổng Thống sau khi vụ việc được giải quyết xong»

HOA THỊNH ĐỐN 25/6.—Cố vấn John W Dean III hôm thứ Tư nhìn nhận là đã giấp để thực hành vụ thông tin «Watergate» và bảo lãnh ông đã bảo cáo lên các cố vấn cao cấp của TT Nixon về việc này.

John W.Dean, đã bị cho rời khỏi chức cố vấn Tòa Bạch Ốc khi vụ Watergate bùng nổ, ta điều trần trước Thượng viện Hoa kỳ hôm thứ hai.

Ông John Dean cho biết ông nghĩ rằng T.T Nixon đã được thông báo về vụ Watergate, nhưng không chắc có đúng không. Tuy nhiên ông Dean tuyên bố với Ủy Ban điều tra vụ Watergate rằng ông hy vọng sau nay «người ta sẽ tha thứ cho Tổng thống» sau khi vụ nay được giải quyết xong.

Lời điều trần của ông Dean trước

Xem tiếp G trang 6

Trước chiến dịch tố xả láng của NS Trương Tiến Đạt

MỘT DÂN BIỂU THÂN HÀNH PHÁP CÓ Ý HÒA GIẢI VỤ «AUTOGATE»

☐ DB Đỗ Sinh Tứ : Việc đáng tiếc đó có thể làm sứt mẻ uy tín Chủ tịch TV nhưng không ai tin cụ Huyện tham nhũng

SAIGON 26-6.— Một dân biểu cùng giáo sư lâu trong bậc tố nghệ nghệ chung quanh hồng cái tố các Chủ tịch thượng viện Nguyễn văn Huyện tham nhũng qua vụ được mệnh danh là «autogate».

DB Đỗ Sinh Tứ nói rằng cụ Huyện chủ tìm giao dịch tham nhũng là điều khó tin, cũng như trước kia không người. Công Giáo nào có thể tin được rằng Tổng Thống Ngô đình Diệm đã tự sát.

Ông Tứ nhận định vụ NS Trương tiến Đạt tố giác những vụ tham nhũng tại Thượng viện tự nó không có gì đáng tin. Đã tiếc là, nhân dân được hoàn cảnh nửa nếu, nếu biết ngăng lại ở chỗ chỉ nêu lên các sự kiện và nghi vấn mà không tự đặt mình lạm quan tòa để có tính được tội cụ Huyện là thủ phạm, trong khi nội vụ chưa được điều tra và xét xử trước công lý và mặc dù chính cụ Huyện đã cho biết ý chí vì quá tin người mà bị lừa gạt.

DB Tứ cũng tiết lộ rằng, NS. Đạt người việc phế biến trước công luận bức thư ngỏ gửi cho cụ Huyện để đòi chất công khai, lại cho viết bức thư dài 9 trang quay ronéo gửi cho bài Đức Tổng Giám mục Saigon và Huế và các Đức Giám mục các địa phận và cả cho các Linh mục nói để bàn tới vụ Huyện không phải chỉ là nạn nhân bị lừa gạt mà còn là thủ phạm đã hành động có ý thực gian dối thực sự trong những vụ tham nhũng ở Thượng viện, nên theo lời trong thư, ông phải lìm 1 việc gỡ lá sau em trong nhà cạo cho nhau thay vì để nhà người ngoài nhào vô lúc ấn anh em mà cạo»

Bởi vậy, DB Tứ cho rằng NS Đạt chỉ hành động vì sự thẳng thắn ngay tình chứ không có 1 hậu ý hành tự nào, thì việc làm của ông cũng để bụng lắm ngăn ngại

Xem tiếp F trang 6

PNV cả tiếng cải chính các vụ bắt bớ :

BÀ L.S NGUYỄN LONG CHỊ BỊ MỜI THẨM VẤN CÓ 1 NGÀY

☐ Cũng không hề có chuyện 4 người Việt bị bắt lại sau khi gặp một nhóm người Mỹ và GNĐ

SAIGON 25-6.— Phát ngôn viên chính phủ chiều nay xác nhận bà luật sư nổi tiếng Nguyễn Long phải đến trình diện tại Ty Cảnh sát quốc gia Đô thành vào 8h30 sáng nay, sau khi được Cảnh sát mời đến thẩm vấn.

Ông Bùi Bảo Trúc nói chư trên để xác định 1 nguồn tin của AFP sáng nay cho là bà Nguyễn Long đã bị cầu lưu từ tối hôm qua 24/6.

Trong buổi họp báo thường lệ tại Trung tâm Dân Vụ Ông Bùi Bảo Trúc nói bà Nguyễn Long đã được mời đến Cảnh sát cuộc đề thẩm vấn về cuộc thăm viếng mà không gây 1 phiền phức gì cho bà để bảnh vì đã người chồng.

Ông Trúc nhấn dịp này cho biết thêm là 4 người ten Le Thông Trần văn Hai, Ng văn Hồng và Đỗ Sin là được trả tự do tại Saigon là họ không phải là chính trị phạm.

Trả lời một câu hỏi của báo chí, phát ngôn viên chính phủ nói bốn người trên đã bị giam một thời gian

Xem tiếp H trang 6

Lập Ủy ban tìm kiếm quân nhân mất tích

KÊU GỌI CUNG CẤP TIN TỨC NƠI GIAM GIỮ, CHÔN CẤT QN

☐ DB Thát : Giải ngũ 46.700 QN vào tháng 7/73

SAIGON 25-6 — Nhằm bày tỏ tình huynh đệ chi binh, Bộ TTM đã thành lập một «Ủy ban đặc trách tìm kiếm quân nhân mất tích hoặc bắt thì bắt tù» tại QLVNCH với mục đích xưu tầm tin tức về các quân nhân mất tích và cầu tăng di bù quân nhân thiệt mạng.

Ủy Ban trên đã bắt đầu loạt đóng từ ngày 1/6 vừa qua trên toàn lãnh thổ VNCH. Bộ Tổng Tham Mưu kêu gọi mọi giới đồng bào cung cấp tin tức, thông báo địa điểm bị giam giữ hay nơi chôn cất các thân nhân quân nhân nói trên.

Mặt khác, 1 số đân biểu trong Ủy ban Quốc phòng HV sáng nay tiết lộ tăng Bộ Tổng Tham mưu đã hoàn tất thủ tục giải ngũ 46,700 quânnhân đợt thứ tiên của kế hoạch giải ngũ từng đợt do chính phủ đự trù bắt đầu thực hiện kể từ đầu tháng 7/73 và kéo dài trong những năm kế tiếp.

Dân biểu Mã Thất thuộc ủy ban Quốc phòng HV quả quyết rằng từ đầy đến cuối năm 73 bộ Quốphòng và Bộ Tổng Tham mưu không thể giải ngũ hết 160.000 quân nhânnhư đã loan tin trước đây đã loan tiết mặt đầu chưa phù dự tính kế hoạch như vậy, theo dân biểu Mã Thất, chính

Xem tiếp C trang 6

KICH SĨ PHONG TRẦN TIẾN VẠT VÁ TRONG PHÒNG SỰ

CAI MA TÚY

(TIẾP THEO)

Có thể nói rằng ngọn phim ma túy đã làm chấn động dư luận hoàn cầu. Cơ quan tổ quốc tế (World Health Organisation) và cảnh sát quốc tế (Interpol International Criminal Police) cũng sốt sắng tham gia công cuộc hai trừ ma túy. Nhưng vẫn đó chứng tỏ rằng trên thế chiến ma túy nay đã có một tầm mức hết sức quan trọng với sự tác hại không khiếp gớp bộ phậnđối với vụ chiến tranh Nha phiến tại nước Tầu giữa thế kỷ19 vậy.

Chứng tỏ quyết tâm cai ma túy

Riêng phần Quốc gia VN Tổng thống Nguyễn văn Thiệu đã đưa ra Sắc luật 08 vào năm 72 với mục đichbai trừ triệt để tại hoa Mà túy.

Thêm vào đó Thủ Tướng Chính Phủ cũng ra một bản Thông tư đặc biệt nhằm cấm tuyệt đối thân nhân công chức ở lớ mã tuyến phiến ma túy. Những ai tính ngược đi giải đặc sắc được phép giải đi lại trong vùng mật mã để điều tra, nghiên cứu, tức tại nhiên tùy theo tình trạng sức khỏe, của từng người khi thực nghiệm của Bác Sĩ bệnh viện.

Và tại chăng tiếp Ng văn nói lúc nay, người Y khoa đã có nhiều thuận lợi thân điều chứa đó hầu được bình giữiêm ma túy một cách độ đáng và hiệu nghiệm Cho không khỏi thân như thế hy vọng, những ai đã mắc phải thì cố sức trong đó phải tân tính phương vụ nàng Phải dung tiêu nữ. Cai được thuốc chiến quả là 1 vấn đề cần trang nan giải Cho nên người ta thường nói rằng đạn phiến có thể vượt bỏ bao con vùng bỏ bão thuốc phiến thì thật là vô phương giải quyết. Thế là sau khi sự lựa và bàn tính kỹ càng tôi xin ông bạn gì Vũ văn B. (cùng lớn chung 1 ngõ) liên hóa hỏi nghiên tay nhau, quyết tâm phen này đi cai ma túy, đánh... nuốt hận gương cuối chịu nạng tiếng nghe tuyên và tạm biết tôi là Nha phiến đã lau, lại cuộc đời.

Chúng tôi tỏ vẻ hăng hái khi đưa xin được cấp tiền chấp thuận. Thật chính chúng tôi cất tiền đong trước những ngày khởi lo đang quy của ông Phạm quang Hiếu (Giám đốc Nha viện trợ) đã miễn nó khuyên rằng chúng tôi hãy cố gắng chịu đựng nhân nại để đợt thành nguyện vọng.

(SỐ MAI - Bắt đầu nhập viện)

TIN CẦN BIẾT

Bộ Nội vụ tuyển nhân viên

SAIGON 25-6.— Bộ Nội vụ cần tuyển dụng 25 thư ký công nhật và đánh máy.

Số nhân viên cần tuyển gồm 20 thư ký công nhật (có bằng ĐHĐNC hoặc tương đương) và 5 thư ký đánh máy (có bằng tiểu học và bằng đánh máy do trường Quốc gia Thương Mại hoặc cơ quan công quyền cấp).

Theo Bộ Cựu Chiến Binh, việc tuyển dụng này kể được dành ưu tiên cho các ứng viên cựu quân nhân phế binh quả phụ cô nhi tử sĩ, và Quốc gia Nghĩa tử.

Xem tiếp B trang 6

Không trả tiền phố, còn thưa chủ nhà

ÔNG TÁ ĐƯA LỆ THƯA TÒA ĐỐI 900 NGÀN THẾ CHÂN

☐ Mua Pháp tịch cho con xuất ngoại : tù 6 tháng

SAIGON 26-6 — Phiên tòa thẩm án sáng qua là vì vụ tranh chấp sau đoạt đang lưu ý với sự biện diệu của ông Lê Thu ban sinh viên Kỹ thuật và nguyên cáo, thì ông H, một sĩ quan cấp tá có kỷ hợp đồng thuê một căn nhà của ông Thân với diện tích rộng thế chân 900 ngàn. Trong hợp đồng chỉ nói, người chưởng phải hoàn trả số tiền thế chân lại người thuê ngay khi nhà trống.

Mặc dù trên giấy tờ được phân tiền, ông H vẫn xin mở mặt giấy lên nơi ở đã cả năm vì không chịu thanh toán tiền nhà mà chỉ trả cho bước Lê Thu phải trả lại tiền chân.

Ra trước Tòa, Lê Thu vẫn nhận khi được ông H trao trả nhà trong vụ thanh toán đã số tiền nhà đã ở, bị cản sẵn sàng hoàn lại số tiền kia.

Tòa tuyên bố xử thẩm quyền xuất vụ có tính cách hỗ sự.

Một vụ đáng ngờ ở nước Đồng Tòa xét khác xuất sắc bắt bớ phân bằng cách giúp thân vụ tiện, ông Phan văn Kích đã bị tòa tiểu hình xử thẩm vắn tên án 6 tháng tù.

Bị can không nhận tội và khai rằng, ông vô bà Đặng thị Sơn, có chồng Pháp tên Fraxonn Albert, 1 chồ quen biết từ lâu thường được ông giúp đỡ tiền bạc những lúc túng thiếu. Do vậy, bà Sơn nhận con trai ông là Phan thanh Nam làm con nuôi và lo cho y sang Pháp hiếu sinh bị can không rõ Bị can quả quyết số tiền 400 ngàn đã là mua 1 vé bị can đã giúp đỡ nhiều lần chứ không phải đưa cả 1 tờ đề cấp chồng bà Sơn sẵn động-ho con ông vào Tòa Pháp mang tên Raphael-Albert. Tuy nhiên, tòa vẫn tuyên xử bị can như trên.

Trước nhu cầu kiến thiết thời hậu chiến

NHÀ TIÊN CHẾ «NHA TICO» TỪ 200 NGÀN TỚI 1T61 CĂN

☐ Chủ trương dùng toàn nguyên liệu trong nước

SAIGON 25-6 — Nhằm chống tỏ mối quan tâm của chính phủ đối với các sáng kiến và nỗ lực của giới kinh doanh VN trong công cuộc đầu tư vào xuất phát triển kinh tế, ông Quốc vụ Khanh Đặc trách kinh hoàng lập ấp Phan quang Đán sáng nay đã đại diện Thủ tướng Chính phủ đến cắt băng khánh thành cơ xưởng của Công ty nhà tiên chế tại Thủ Đức.

Trước nhu cầu Kiến thiết tăng tốc trong thời hậu chiến, Công ty Nhà tiên chế, gọi tắt là Nhatico, đã đi tiên phong trên đường kỹ nghệ hóa ngành xây cất, tập trung tài lực nhân lực, tăng gia dụng cụ kỹ thuật vốn cất để tạo nên những bộ phận cho của xưởng và có thể tập lại xây dựng tại bất cứ nơi nào một ngôi cho khang trang với đầy đủ tiện nghi vệ sinh.

Ông Trần Ngọc Trinh, Chủ tịch TGĐ Công ty, trong bài diễn văn khai mạc, cho biết rằng thiếu tài chính nhà nước, Nhatico đã phát huy động lâm hai giai đoạn. Giai đoạn I, Công ty chuẩn bị khách hàng làm quen với những bộ phận nhà của đã được sản chuẩn hóa và hoàn luyện tinh thần quen dần với kỹ thuật xây cất chính xác. Công ty hiện nay chỉ thuần

Lo thiếu thực phẩm

BÍT TẾT THỊT HEO NHÂN TẠO

có bán tại Mỹ vào năm 80

MEXICO 25/6.- Một hãng sản thực phẩm Hoa Kỳ hàm nay tuyên bố thịt bít tết và thịt heo nhân tạo sẽ thay thế cho thịt bò và thịt heo vào bữa ăn tối tại Hoa Kỳ vào khoảng năm 1980.

Bác sĩ Horan, giám đốc khảo nghiệm của công ty Archer Daniels Midland Đô Decatur (Illinois) tuyên bố : «Cả thực phẩm bằng chất protein cũng từ nhỉ thịt nhân tạo

Xem tiếp D trang 6

Chính phủ VNCH quyết tâm đứng vào «chiến tuyến chống ma túy» cùng với các quốc gia LHQ

PHỤ TÌNH «CÔ BA Á-PHIỆN» TÔI ĐI LÀM LẠI CUỘC ĐỜI

☐ Bỏ vợ, bỏ con nhiều khi còn dễ hơn bỏ thuốc. Nhưng đó là chuyện xưa kia

25 GIỜ TRÊN ĐẤT KHỔ • 25 GIỜ TRÊN ĐẤT KHỔ

BÁC SĨ THƯỜNG TRỰC

Thứ tư 27-6-1973. Buổi trưa từ 12 giờ đến 14 giờ 30. Buổi tối từ 19 giờ đến 7 giờ sáng thứ năm.

BS Đinh Q An 80 T Q Diệu SG — Ph D Hưởng 94 BenhBăng GP — Đỗ T Khanh 549 Bà Hạt CL — Tr tiếnCtú 78 Thoại N Hầu SG

KẾT QUẢ XỔ SỐ KIẾN THIẾT

Mở ngày Thứ Ba 19-6 73

Trúng 500 đồng :	45
Trúng 2,500 đồng :	513
Trúng 5,000 đồng :	574
Trúng 25,000 đồng :	4 205—8,034
Trúng 50,000 đồng:	57 684—26,981
52,484 — 34,032—27,870—88,298	
Trúng 250,000 đồng	507,461
245 638 — 129,961 — 523,995	
Trúng 500,000 đồng:	474,728
268 168 — 181 971 — 539,489	
Trúng đặc biệt 5,000,000 đồng:	
943.398	

Trúng 10,000 đồng các vé số rốt vé trúng là Đặc đắc chỉ tại một con số 8 bắt từ bảng số 0.

ĐỌC TRANG 7

MƯỜI HAI SỰ

Của VŨ NGỌC ĐÌNH

Hiện Vân bút hội thảo về thuế trị giá gia tăng.

Trung tâm Văn bút VN vừa đặt giấy mời hoàn thể văn hữu hội viên tham dự buổi họp không đại hội thường tại số107 Đoàn thị Điểm Sg vào lúc 18 giờ thứ tư 27-6,73 để thảo luận về thuế trị giá gia tăng IVA lira hệ đến văn đề viết sách, in sách và phát hành sách.

Bạn dân doạt súng cướp,ông Thượng sĩ đến xin bị vô

SAIGON.— Lúc 19g 15 24-6 anh Huynh văn Lâm 34t, Cảnh sát tăng vụ tại bộ Chỉ huy Cảnh sát quốc gia đô thành người hạ ở đg Hậu Giang. Anh Lâm vừa đi tới trường nhà số 515 thì bài tên cướp cầm súng đoạt chiếc đồng hồ. Anh Lâm liền đăng về như đạo đánh ngã bài tên cướp và doạt luôn khẩu súng lục, bài tên cướp thấy mất súng bỏ chạy vào ngõ hẻm tẩu thoát mất dạng. Anh Lâm liền đưa súng về bộ Chỉ Huy trình thượng cấp, và anh đã bị thượng cấp mời tăng đồng hồ vào số CBK1 đến Cảnh Sát xin lãnh khẩu súng lục mà Cảnh Sát Lâu vừa tịch thâu được của 2 tên cướp. Ông Thượng sĩ cấy liền được mời về Quản Cảnh tư Phát thăm vấn.

Làm hôn không được. xài vô rừng, 1 Ấn kiều bất lượng về bớt

SAIGON.— Lúc 9g sáng 24-6 Cs Lâm ti Phương 23t nhà ở đường Đồng Khánh đang ngồi trong sở thì 1 Ấn kiều tên Atul Nubhlun 27t nhà ở kế rạp sang chơi thấy vắng vẻ không ai cho bày chỗ liền ôm đại chỉ nhà sở nghỉ trưa toàn tìm hồn cô nàng khăng cự tên Ấn kiều lấy kéo đâm vào tay cô bị thương rồi bỏ ra vô. Cs Phương liền tới bắt tố cáo với nhà chức trách, Ấn kiều được gặp ông cò.

Trộm xe chạy khơi khơi giữa thành phố gặp khó chủ

SAIGON.- Khoảng 22g ngày 24-6 do lén trở cha ông Tào Chuộc 37t (ngụ tại Tân sơn Hòa Gia Định) cảnh sát có chặn bắt tên Lê văn Đăng 27t (ngụ tại bên số 18 xã An Khánh Thủ Thiêm) giải về bốt. Tên Đăng đã trộm chiếc xe honda số GD.2858 của ông Chuộc ở hội chợ quận Đô. Nay tình cờ đi chơi ông Chuộc gặp tên Đ. đang ngồi chiếc xe của ông. Tên Đăng cố khai thêm, nó 1 đồng lõa đã cùng y trộm chiếc xe của ông Chuộc, vừa mới tháo tay bỏ thấy Đăng bị bắt.

Leo lên mui xe chuyển đồ, té vỡ sọ chết thảm

SAIGON — Hồi 17 giờ chiều 24-6, cô Ngô Đa đang thuộc tuổi (ngụ tại quận Chợ Gạo, Long an) tài xế xe hàng đặp xe tại đường Lực tỉnh leo lên mui loay hoay chuyển đồ xuống. Chẳng may, ông nay trượt chân té nhào xuống đường bể sọ nằm bất tỉnh trên vũng máu.

Ngay nhân liền được đưa vào bình viện Chợ Rẫy cấp, nhưng vì vết thương bị nặt sọ quá nặng nên ông Nghiệp đã tắt thở.

Ăn quỵt nữ quái khu Nguyễn Thông bị tóm

SAIGON — Khoảng 17g30 chiều 24-6, cô Ly hoa đa đang thuộc thành ngụ tại số 1 đường Nguyễn Thông đã dẫn gần quán ông Lê văn Chương số 205 đg Ng Thông kêu đồ ăn uống nơ nè không trả tiền cho đặp phà quán rồi bỏ đi. Ông Chương trở bộ may phân viên cảnh sát ngang qua trợ thoa bắt được 1 nữ yêu tên Nguyễn Kim Oanh 17t (ngụ tại hẻm số 113 đg Hoàng Diệu) giải về bốt, chờ cô bon đồng lõa bà chay tân loạn tauthoát mất dạng.

Giấu bạch phiến trong con cờ đem vô TT 3, chiêu GIÁBÌNH,.Hồi 15g30 chiều 24-6, Trung Tam Ba Nhận Ngũ có bắt và giải giao đến Cảnh sát Hóc Môn 1 người tên Đỗ thị Nhỏ 47t sau khi đã khám xét 1 gói bạch phiến và 1 gói 4 điếu xì gà đã bị trong tròn bụng bán bạch phiến và 1 gói 4 điếu xì gà bọc trong cánh sát Hóc Môn tạm giữ bà Nhỏ và tang vật để điều tra.

NDTV bắt cần lăm sáng cướp cò,1 thiếu phụ bị thương

GIÁBÌNH Hồi 6 sáng 24-6 cuộc Bình Hòa cò tạm giữ 1 đoàn viên NDTV tên Trần văn Sơn 17t cần tôi bắt tên sáng Cảnhsa gần thương tích cho bà Nguyễn thị Bởi 45t đang đi trên đường Le văn Duyệt Ngọn nhóa được lưu đến bình viện Nguyễn văn Học cứu cấp. Cảnh sát Bình Hòa tạm giữ tên Son để nhờ cuộc điều tra.

LÀM NHIỀU XÀI ÍT LÀ TIÊN XÀI NHIỀU LÀM ÍT THÌ LIÊN MIÊN NGHÈO

Việc quan sát nhật thực gặp khó khăn tại Phi châu

KHOA HỌC GIA BỊ CÁC BỘ LẠC RƯỢT ĐUỔI

☐ Vì nhưng người này tin rằng Mỹ sẽ ăncáp mặt trời»

Các khoa học gia Mỹ chuẩn bị nghiên cứu Nhật thực hôm thứ hai đã đương đầu với giới cai trị và thu thuế các bộ lạc Phi Châu mang lan tới đe dọa vì những người này tin rằng Mỹ sẽ «ăn cắp» mặt trời.

Hàng ngàn nhà quan sát Nhật thực tại tự đã lũ lượt kéo về biên giới Niger Kenya. Các tay cho thuê Hãng Nairobi đã biết là họ không chỉ lấy lần tiền vàng và nhà chức trách Kenya đã phải khẩn cấp chở ngàn nhiên liệu và dương thực đến cho 1 số bộ lạc mà trên đó biểu lãnh thổ bao cảnh thiên vàn tài tử.

Cuộc Nhật Thực toàn diện đã nhật trong 177 năm tới sẽ đi ngang qua Phi Châu vào ngày thứ Bảy, đọc theo 1 dải đất dài 14,640 cs, chạy từ Ba Tây cho tới Ấn Độ Dương.

Các khoa học gia bị vong là thời gian lâu đủ của cuộc nhật thực tối đa hơn 7 phút sẽ giúp cho những ông viên vung kính, máy ảnh, máy đo phóng xạ khám phá 1 số bí mật của mặt trời.

Một phái ngôn viên của phái đoàn Thiên văn Học Mỹ nói một phái thấy kính thấy lang của bộ lạc hiện chiếm Samburu và Turkana đã phao truyền tin nói rằng những người ngoại quốc đang gây ra cuộc nhật thực thay vì bị nghiên cứu hiện tượng nay.

Việc một số lều của dân Samburu bị thiêu hủy mà chưa rõ

Xem tiếp A trang 6

GIÁ CẢ HÔM NAY

Tính đến 8 giờ sáng hôm nay 26-6-73 giá cả các nhuyễn phẩm và thực phẩm bán hàng hóa phổ biến yếu được ấn định như sau :

Đô la giá chính thức	500đ
giá chợ đen	500đ
Hối suất đặc biệt	VTM400đ — 36.500đ —
Vàng 24 mua vào	50 000đ(1 l)
bán ra	51.000đ —
Vàng 18 bán ra	36.500đ —
Gạo thơm Thailan	14.000đ (1 tạ)
Gạo thường ngại địa	11.000đ (1 tạ)
Gạo Mỹ hột dài	9500đ (1 tạ)
Thịt heo nọc	1.800đ (1kg)
Thịt bò	1.100đ (1 kỳ)
Thịt ba chỉ	900đ (1 kg)
Heo mới	800đ (1 kg)
Sữa đặc hộp hiệu	150đ (1hộp)
Sữa đặc nhập cảng	140đ —
Dầu hỏi	55đ (1 lít)
Xăng	60đ (1 lít)
Dưỡng cát ngà	950đ (1 kg)
Dưỡng cát trắng	980đ (kg)
Dầu ăn	600đ (1 hộp)

KHU VƯỜN của 3M

TRÂM KHANH ◘ CHIỀU NHƯ ◘ HẢI ÂU phụ trách

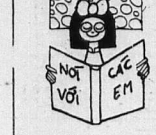

CÁC EM THÂN MẾN,

Các em có bao giờ bị một người bạn rất thân giảphôn thật sự không ? Rồi các em nghĩ tức cho sự có chấp của «nhà», tự minh nghĩ trước giờ «đối xử với nhỏ hết sảy» vậy mà nhỏ nỡ giận mình đai vậy !

Đó là cái vòng lân quẩn mà các em sẽ không thiếu dịp gặp phải trong đời. Chỉ cùng vậy, và chỉ rút ra được sự thật này.

Nếu mình nghĩ không thể xử đẹp với ai từ đầu tới cuối các cụ xưa kêu bằng «có thủy có chung», thì chăng thà to thất từ đầu

Bằng không, có gắng lấy lòng thật nhiều một người bạn, rồi tự đưng lại có một hành vi đang tiếc, thì hành vi đó e rằng sẽ làm đổ vỡ tất cả, người ta sẽ đề quên những điều hay mình đã làm và mai mia đời đơi chuyện «âu» duy nhất của mình với họ.

Thương các em,

TRÂM-KHANH

Biết tỏ khen

(tiếp theo)

Riêng về loại vải Hải Quân dầy cộm chúng ta chỉ có thể mặc đi trượt Patin thôi, áo vải loại đó cũng đáodễ lâm các bạn ại Trông chúng ta dễ thương như chú min min bé nhỏ

Áo dài mini tay raglan chúng ta nên mặc khi đến những nơi tôn nghiêm, thờ phượng mặc đi chơi thì coi có vẻ lượt thượt chi lạ! LiLy thì mặc áo dài khi nào vào thánh đường dự lễ thôi. Đi học thì LiLy vận đồ tây hay Robe các bạn LiLy nhỏ nào cũng thế. Nếu tính cờ lạc vào lớp LiLy chắc các bạn khó phân biệt ai trai ai gái. Vì lớp tụi LiLy nam nữ đều ngồi lẫn lộn. Gặp một đấng tu mi để tóc dài, dám các bạn bé cái lầm mà gọi là «chị» lắm ạ.

Đi dự yến tiệc hay dạ vũ. Các bạn nên mặc Robe midi dài bằng hàng gấm hay nhung. Mặc thứ này trông sang mà lại đẹp nữa đó các bạn

Có lẽ (thiểu số) các bạn không đồng ý mi LiLy và ít thích thời trang?! Nhưng thưa các bạn không thời trang thì dân tộc chúng ta trở về hoang khai mất từ khai thiên, lập địa con người đã chế ra những kiểu áo quần đẹp để ăn vận tăng thêm giá trị con người thì bây chừ là năm 1973 rồi các bạn ạ. Ánh sáng văn minh đang bành trướng mạnh trên khắp thế giới. Chúng ta cũng phải có một cái gì... để theo kịp nước người chứ.

(CÒN NỮA)

A LA MODE

THỜI TRANG TUỔI TRẺ ◘ LILY

HOA THƠM CỎ LẠ

— Biết thủ nhận một điều lầm lỗi đáng phục hơn là không làm điều lầm lỗi đó (Cardinal de Retz)

Lời thú nhận là dụng cụ của sự ăn năn. (Joubert)

ĐƯỜNG VỀ VẠN KIẾP

Truyện tranh của HUY BÌNH

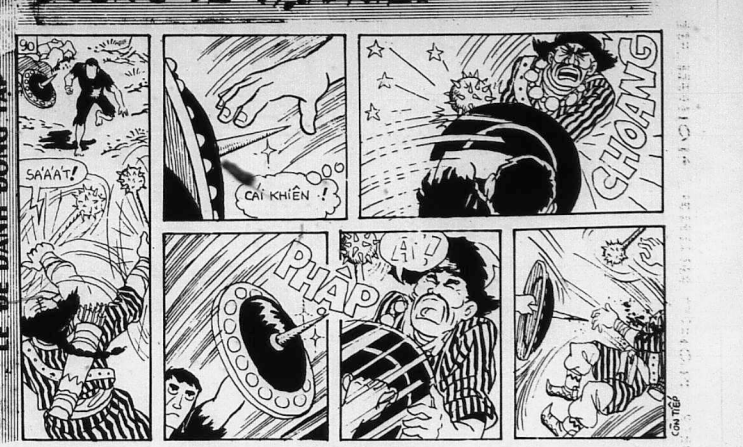

CÒN TIẾP

HỘP THƯ CÁC EM

◘ EM NGỌC HƯƠNG TRÂM (Cam Ranh) — Chị hơi ngại một chút đấy, bởi vì ngoài Ấy, theo em nói thì trời nóng mà em xâm thấy lạnh thì là một chuyện lạ. Nhưng chị nói đùa vậy thôi, thật ra, chị mong là em sẽ có bài nói về chuyện này để cho các em thường thức. Mong lắm đây. Thương.

◘ EM NGUYỄN THỊ HỒNG PHƯỢNG Cái vở vẩn của bé đã làm cho chị có thêm can đảm để có gắng gây dựng cho khu vườn thêm tươi đẹp dầy; hành diện chưa? Trong lúc chị trả lời cho bé, chị cũng thấy hành diện nữa. Nhưng chị hỏi bé nhỏ, kỳ bé này đã chuẩn bị ở việc gì để làm chưa? Cái ý chị muốn nói là có đặt kế hoạch gì để giúp đỡ ba mẹ chưa? Nhớ cho chị biết. Thương.

◘ EM TRẦN THANH (Saigon) — Bài thế thao của em đã được trao cho anh Tam Lang và nhóm thể thao Khỏe rồi. Còn riêng về bão thế thao Khỏe hiện nay đã phát hành số 7 rồi em có thể mua «heo» để ủng hộ cho tờ Khỏe nha. Nếu có gì vui nhớ tin cho chị. Thương.

Thơ MUA BAY SONG NGOÀI

(Trao về T.N)

Từng giọt mưa nhẹ rơi rơi,
Khung trời Tháng hạ nào vơi nỗi buồn
Nhìn ra song ngoại một mùng,
Mơ hồ tiếng khóc bâng khuâng một mình
Tiếng buồn ai gọi thần linh,
Mưa bay song ngoại một mình buồn vui

NGỌC HƯƠNG TRÂM.
(Trâm-mặc)

MƯỜI LÂM... MƯỜI TÁM

Mười ba tuổi thơ ngây cón vương vấn
Bên nụ cười dôi môi thắm xinh xinh
Mười bốn tuổi một chút buồn len lỏi
Dì vào hồn, ngân hạt nâng lung linh
Mười lăm lẫn em ôm sầu tuổi dại
Nhớ mà chi-bao năm tháng xa xôi
Mười sáu tuổi em ngẫn ngơ buồn tủi
Qua mất rồi ôi một thoáng mây trôi
Mười bảy tuổi. Thời gian trôi lặng lẽ
Nhu kéo được ai! Hỡi cô bé mộng mơ
Mười tám tuổi. Kiêu sa em lắm dáng
Mắt chăng buồn trôi mất cả ngày thơ

-H.A MỸ HẢI-
(Kiều Giang)

CÁC EM SÁNG TÁC

Sương Mai bước thật nhẹ ra phía hàng lâm bụt. Buổi sớm một bông hoa chợt nở to rạng rỡ ở đấy, bim tốc bông của ai bay phất phơ. Sương Mai cắn mông tay suy nghĩ, đúng rồi Thoại Anh. Cô bé cười thầm :

— Hù !
— Oái
— Ấy chết, xin lỗi đăng ;.

Sương Mai cuống quít, ơ, chân chưa bỏng phải Thoại Anh mở là một cô bé nào lạ hoắc bằng Sương Mai mà mất to ghê ;.

Cô bé qua cơn sợ nhìn Sương Mai cười hồm hình làm Sương Mai ấp úng:

— Xin lỗi ấy nha
Cô bé vờ vĩnh:
— Lỗi gì ấy nhỉ?
— Tại Mai hù nhầm ấy mờ.
— Tên Mai
— Ừ'
— Cho làm quen mí nhé. Sương Mai «trố tiêu» :
— Làm quen ai nhấy?
— Mai chứ ai.
— Vậy bớ ? mà tên gì cơ chứ?
— Sơn Ca
— Cái con chim hôm nọ về hót ấy hở
— Ừ'

Hai cô bé nắm tay cười,cằng hồng vớ trên lối sỏi, nhảy múa như bim tốc Sơn Ca. Trời tháng tám ở haySử rụng nhiều và sớm nay cành chợt trơ vơ. Buồn da diết.

Sương Mai ngơ ngẩn khẽ hỏi :

— Sơn Ca mới tới hở ?
— Ừ' nhà Ca nay, có dân tiganh ấy

Sương Mai nhặt từng cánh tigôn trắng rụng sớm vớ từng giọt sương bảo Ca :

— Vào vườn Mai chơi nhé Sơn Ca ngẩn ngại:
— Có sao không ?
— Vớ vẩn, Mẹ hiền lắm. Sơn Ca bước nhẹ trên lối sỏi, ân vang tiếng guốc thật buồn.
— Hai đứa ngồi trên bằng đá nhé.
— Sương
— Đâu cô.

Hai cô bé ngồi trên bằng đá nắng đổ qua cành sấu ngoan hiền nhuộm vàng màu áo trắng Sơn Ca.

— Mai nhớ hồi nhỏ me hay ru Mai ngủ trên bằng đá mà lắm cơ.
— Vậy hở, bây giờ có nữa không
— Không, Sơn Ca, me bảo Mai lớn rồi, 13 tuổi mẹ không ru đâu.

(CÒN TIẾP)

DƯ ÂM

● M.T. TRÀM VY

Sương Mai nhặt từng cánh tigôn trắng rụng sớm vớ từng giọt sương bảo Ca :

— Vào vườn Mai chơi nhé Sơn Ca ngẩn ngại:
— Có sao không ?
— Vớ vẩn, Mẹ hiền lắm. Sơn Ca bước nhẹ trên lối sỏi, ân vang tiếng guốc thật buồn.
— Hai đứa ngồi trên bằng đá nhé.
— Sương
— Đâu cô.

Hai cô bé ngồi trên bằng đá nắng đổ qua cành sấu ngoan hiền nhuộm vàng màu áo trắng Sơn Ca.

— Mai nhớ hồi nhỏ me hay ru Mai ngủ trên bằng đá mà lắm cơ.
— Vậy hở, bây giờ có nữa không
— Không, Sơn Ca, me bảo Mai lớn rồi, 13 tuổi me không ru đâu.

(CÒN TIẾP)

TÌM HIỂU

◘ HẢI ÂU SƯU TẦM

Những cách nhìn khác

Nhận câu (xét đọc từ trước ra sau)

rao vặt

LINH TINH

Mạt Chược
Của THIỆN NHÂN, hỏi KHAI TRÍ hay 168 Trần Bửu Phú Nhuận SG.

Hàm Mạnh phế lâu 3b... tiện buôn bán mọi ngành. dầy tiện nghi sang giếp tiền phố rẻ, 114 Hàm Nghi Saigon.

HÀNG THÂU: ĐỨC TIẾN
Thiết trí và bán trên các loại điện trong nhà như : đèn quạt, máy bơm nước, tủ lạnh, máy điều hòa v.v...
HÀNG THÂU: ĐỨC TIẾN
Trên 10 năm nay vì bận đi xa. Nay trở lại xúc tiến với nghề nghiệp, trang bị cho thợ đi sửa chữa đầy đủ trên xe. Sau khi gọi điện thoại thợ đến sẽ tới ngay. Thợ do hãng Đức Tiến đào tạo trên 15 năm, thợ rất đông dẫn và có lương thơ nghề nghiệp. Hãng Đức Tiến chỉ tính giờ thông thường là 170đ về phần sửa chữa. Còn thiết trí cho mới mẻ thì hãng Đức Tiến tính theo giá thị trường và bớt 10% nếu làm nhiều ngày.

HÀNG THÂU KIẾN TRÚC
QUANG - MINH
277 Hai Bà Trưng Sg 3 ĐT 98557
Nhận làm sây «sơ» và sửa chữa nhà cửa với 6 đặc điểm sau :
— Trên 20 năm kinh nghiệm nghề nghiệp.
— Đã từng đảm trách những việc qui mô.
— Có KS và KTS trực tiếp coi sóc.
— Làm trước nhận tiền sau.
— Chắc chắn rẻ hơn thị trường 20%.
— Bảo đảm 20 năm, lâu, nứt lem lại không tính tiền.

Caithầu kiến trúc
Sửa chữa xây cất
160 đường Minh Mạng gần Ngã Bảy Saigon lánh về hoa đồ và xin giấy phép.
Lãnh sửa chữa xây cất đậm và nhà bị dột bị thấm nước, làm đường xá đào hầm cầu đặt ống nước, ống nước bị nghẹt ống cầu bị hư.
Do 1 thơm Việt Nam tốt nghiệp làm không kèn chọn ít nhiều lắm thật rẻ lấy công làm lời, làm bảo đảm có hư làm lại không lấy tiền.
Cần bắc nào có việc đề chứ thì giờ đến 160 đường Minh Mạng gần Ngã Bảy. Hay là đến số nhà 31 lô D Bến Lê Lợi đường Phạm văn Chí ở bến đường Phạm văn Chí ngược phái Bến Lê Lợi 50 thước là số lẻ D số nhà 31 LD.

Muốn thành công trong việc làm ăn về Quảng Cáo ở đâu ?
XUÂN MAI
394A Trương minh Giảng SG 3.
Cần rất gấp nhiều thợ ở giỏi.

Nhà bán nhà mặt tiền xéch trường lớp tọa hướng Nam, có điện nước, giao liên tạo lợi : 218 Cao Đạt Chợ Quán hỏi 124B Ngô nhân Tịnh Chuẩn.

HỌC

Toán Lý Hóa Lớp vấn
GS công lớp nhận dạy từng nhóm Học phí hạ
186 Lê quang Định Gia định.

Học LÁI XE Ở ĐẤU ? ?
— Mười lái xe giỏi nhất mau thành nghề, muốn lấy 3 đầu cùng 1 ngày, muốn học phí hạ xin hỏi thể lệ và ghi tên nhập học, mỗi ngày tại Trường Dạy Lái XeBACH VIỆT số 214A Trương tấn BửuPhú NhuậnSaigon. Trường BÁCHVIỆT mỗi tuần thi 3 kỳ. Đậu 99% Đặc biệt lớp cấp tốc 3 đến 5 ngày thi đậu. Đ.T 42.692
Các Lớp Sáng Chiều Tối

Học RADIO-TV TRANSISTOR
770 Phan Đình Phùng, ĐT.93296
OS và 16.7.73 khai giảng khóa mới :
— RADIO căn bản : sáng, chiều tối, tuần 12g, sắp xếp 5 loại máy thu Trach, mỗi học xuân sắp xếp 1 máy.
R. TRANSISTOR : sắp xếp mạch ir, S. INJECTOR 2 lớp TV căn bản : sáng chiều. TV Transistor một tháng, tối 19g 21, xin xem tiếp TV TR. hiệu đẹp, Nhật. ĐẶC BIỆT TRƯỜNG ; 2 lớp sáng, tối, rạp Ampli HiFi Transistor, sửa Akai, Tape Recorder Phaeo, Cassette, có kỹ sư, cựu giáo sư chuyên nghiệp giảng dẫn trường người. Bảo Đảm chắc chắn, máy mức đầy đủ tối tân, xin các bạn đến coi quý học viên đang hy vọng Trường Điện Tử.

TRƯỜNG TUYẾN
— Chú Ý : học viên mãn khóa được đi thực tập miễn phí tại xưởng, Chúng chỉ tốt nghiệp được Nhà Kỹ Thuật Bộ Giáo Dục kiểm nhận có nội trú rộng mát đủ tiện nghi.

Dạy nghề ít vốn
Học nghề nên cần thận trành (a học khoa đại bịp bạn bị) không thể học làm thợ mà thành nghề. Hãy tới địa chỉ 226/3 Trương minh Kỹ Gia Định coi đã dạy từ nhiều năm qua các nghề thủ công, là nghề sơn ; Simpoonng gồi dầu (dồ lót) Sơ bông thơm (không cần nấu) Sơ bông đã (năng suất 300%) Bột giặt nhẹ (không phải nấu hay phơi sấy). TauVỉ Yếu. Sirô, rượu trái cây, dầu tây Bột ngọt. Trăng phim mau Ektachrome-Kodaccolor. Men đồ gốm. Xi đồn Crôm, Kẽm, Đồng Xi đồ chôm ra đủ mau v.v. Có nhiều sách đọc nhà trường soạn để trau dồi thêm về lý thuyết và thực hành.

MUỐN MAU GIỎI : Anh, Pháp, Toán
1) Phương pháp trắc nghiệm (viết và vấn đáp) bảodảm mau giỏi(4 tháng) Đàm thoại, Khảo sát, Luận văn Phiên dịch.
2) Luyện thông dịch báo chí, Anh, Pháp, Việt .
3) Toán lý lóa ôn lại và luyện thi. Kết quả bảo đảm (27 năm kinh nghiệm)
Hỏi : G.S TRÍ ĐỨC
209 Bùi Viện, Saigon

ANH NGỮ NGUYỄN THẾ THÔNG
155 Trần Quang Khải Tân Định
— Nơi dạy bảo đảm chớt cho quý vị cần NGHE, NÓI, VIẾT GIỎI gấp để ứng dụng hữu hiệu vào chức nghiệp. Xuất ngoại. Du học. Đi làm
— Bài vở thực tế. Lớp học đông đắn, lịch sự, tự nguyện.
— Giáo sư Mỹ chuyên môn.
— Tối lớp phải NÓI, NGHE cho người đời.
3 và 4.7.73 Mở thêm ;
— Đàm thoại, Sơ cấp, Trung cấp Thông ngôn, Phiên dịch. Thảo luận Thuyết tinh.
Luyện thi TOEFL và PROF MICHIGAN 1974.

Trung tâm Alpha
Dịch Vụ Sinh Viên
Hè về, Quí vị cần người kèm tại tự gia chương trình Việt-Anh-Pháp Pháo giới thiệu miễn phí. ĐT 50345 Hướng dẫn sinh viên lo thủ tục ghi danh, thi tuyển vào các Phân Khoa, Trường Cao Đẳng thuộc Viện Đại Học Saigon - Dalat và các Viện Đại Học tại Ngoại Quốc. (gồi 504 tem cước phí nhận cuốn Chỉ Nam Sinh Viên, gồm các Viện Đại Học tại VN. LÊ 197 Lý thái Tổ ĐT 50345 (giữa Ngã Bảy và Sư Vạn Hạnh SG).

ĐIỆN-TUYẾN
264 B TRƯỜNG MINH GIẢNG . SAIGON
TRƯỚC CHỢ TÂN ĐỊNH GẦN BƯU ĐIỆN
KỸ-SƯ TỐT-NGHIỆP TẠI MỸ PHÁP NHẬT
CHỨNG-CHỈ ĐƯỢC BỘ GIÁO DỤC KIỂM-NHẬN
ĐIỆN-RADIO-T.V.
TRƯỜNG ĐIỆN TỬ LỚN NHẤT THỦ ĐÔ
Đủ lớp Sáng, Chiều, Tối, Nội trú Khóa mới : 1-7 và 16-7
Radio Căn Bản : Đèn và Ampli Transistor ; Thực tập 60 Pièces
Trường Xưởng : Học 10 máy do điện tử, Cass, Magné, Ampli, Deck TV Đèn. Transistor ; 5 loại máy Điện Nhà, Kỹ Nghệ, Gia Dụng Văn Dụ ; bobiner, transfo, bloc.. Điện Lạnh : Máy lạnh, Tủ lạnh Trường Xưởng Điện.

Muốn chắc chắn đậu kỳ thi PROFICIENCY khóa tháng 4-1974, cả bạn hay theo học ngay lớp PRE PROFICIENCY (Michigan) tại
TRƯỜNG ANH NGỮ ZIÊN HỒNG /
Từ 2.7.73. có lớp Sáng. Chiều. Tối có GS Lê bá Khanh, Phan Khắc Ngọc quốc Phong hướng dẫn (GS Lê bá Kông dự khuyết). Hỏi chi tiết tại văn phòng. 80/6 đường Ba Huyện Thanh Quan, Saigon 3.

LỚP GIA CHÁNH HUYỀN - TRÂN
Lý thái Tổ ngã 7 nay đổi về 207/1 Trần quốc Toản (trước Việt Nam Quốc Tự)
Dự hoa vải, trang hoàng bánh, nấu bông kem, nấu ăn Phap-Việt. Hoa, Đặc biệt chả giò đon lâu (3.6g) vàng ròng thật ngon mất dợy 9g sáng thứ năm 28.6. Chủ nhật 1.7 Thứ ba 26.6 9g ; cô Trần Hạnh nhận ngo thăm -:- Long thế phung thai 15g : Bánh éclairs (đội lonlant -:- Bánh vương miện giáo chủ). Thứ tư 27.6 9g ; Lớp bông kem Thầy Tiêu 15g : sườn xào chua ngọt -:- lẩu lươn (món nhậu hấp dẫn). Thứ năm 9g : Chả giò. 15g : 4 kiểu bánh tiêu trà (ngon lắm). Thứ sáu 9g : Bông kem. 15g : Bánh sinh nhật hoàn toàn bằng thạch (có bắt bông kế chỏ) Thạch bông bông tuyệt đẹp. Thứ bảy 15g : Phở Bò. Chả nhật 9g : Chả giò. 15g : Bánh cưới kiểu 6 tầng trình bày lồng lẫy.

Lớp Vô Tuyến Điện và Télévision
— Lớp RÁP SỬA RADIO khóa 205 Sáng. Chiều Tối, sẽ khai giảng 2, 4, 9 và 12.7.1973 Mỗi khóa 2 tháng biết rành 5 loại máy thâu thanh :
— Lớp ĐặcBiệt TRANSISTOR cho các bạn mãn khóa Sư Cấp.
— Lớp TRƯỜNG XƯỞNG ĐIỆN TỬ sửa máy AMPLI HI-FI TRANSISTOR, sửa chữa các loại máy thu thanh CASSETTE và dự bị Télévision.
— Lớp sửa TELEVISION cho các bạn mãn khóa Trường Xưởng và thực hành thắng trên TV hiệu. Ở xa học hàm thụ với dụng cụ đầy đủ.
Trường Vo Tuyến Điện «Tân Phát»
50 Đại lộ Nguyễn Huệ Saigon
TRƯỜNG ĐIỆN TỬ
«Tân Thành»
100 Đinh tiên Hoàng Ba KaoSG

ĐỌC VÀ CÓ ĐỘNG SỐNG THẦN

THUỐC

Có thai.. ỌA MỬA, BÓN, MỆT MỎI LƯNG, CÓ HUYẾT DƯ hãy uống thuốc DƯỠNG THAI hiệu NHANH MAI.
Các tiệm thuốc Bắc đều có bán
KNBYT số 534 ngày 20.11-63

YẾU SINH LY
Xuất tinh sớm. Di hượt tinh Liệt dương
Dùng ngay:
Tam phương thần dược Gia truyền. Chỉ thời gian ngắn bạn sẽ có 1 cường lực sinh lý sung mãn, bền bỉ. Duy trì lâu dài cực điểm khoái cảm. Dứt mọi xuất tinh ngoài ý muốn. Bảo đảm sẽ là bông đồng hạnh phúc của bạn. Mỗi đơn :
399/43/4 Phan đình Phùng SG

Dịp may hiếm có
ĐẾN VỚI CÁC BẠN
Việt kiều hồi hương có môn thuốc gia truyền chuyên trị : da mặt sần sần tàn nhang với nám, lác khô lác ướt. Các thứ mụn ở mặt. ĐẶC BIỆT : rỗ thuốc, da khô lâm khiến lỗ chân lông da mịn trở lại vẻ đẹp vị nhiên, thuốc xoa nắng da, cung di nang ; cảng trắng không cần nắng, thuốc trị da nhờn, dành phấn không bị trôi, mịn mang như lần đầu thiệt không bị nóc vì chất phấn tự trước đến nay, các bạn đã dùng đủ thứ thuốc đi nhiều. Thăm mỹ viện mà không hết, đừng thất vọng các bạn hãy lại ngay :
NHÀ THUỐC GIA TRUYỀN
địa chỉ mới 402/18 Trương minh Giảng ĐT : 40993 bên hông trạm Phú Tiên Quý đi thẳng vào là thấy bảng hiệu Tuyết. Chỉ tiêu mấy trăm đồng sẽ khỏi bao các thứ bệnh kể trên. Xét trong bệ ngày kết quả trông thấy
Đặc biệt thuốc nầy nuôi da rất tốt. Bí hiểu xoa không bắt nắng. Bí sử lạnh da không bị nứt nẻ. Xoa thuốc nay da sẽ mịn màng. Bí thương cảm thấy yêu đời. Bưu phiếu 900đ để tên bà Phạm thị Tít, chi nhánh 6/19A Cao Thắng Lầu 2.

THANH CUNG BÍ PHƯƠNG BỔ THẬN ĐỆ ĐƯỢC AN KHANG THƯỜNG THỌ
TRỊ : Thận, Si tình khí loãn bất lực, Di mộng hượt tinh và bịnh hiếm muộn.
Tim Phối Bao tử Ruột Gao mãu đọc phong đọc thấp đọc tim là hội xoái bệnh lại và giang mai — Vì bại hao suyễn ho ra máu thiên trụy nước đái đường đu máu ho ra máu. Điều kinh Bạch đái Tử cung, BỉnhTrĩ, Lỗ mũi, Lỗ tai, Cuống họng ra mủ hôi, mắt ngủ.
TRỊ KHÓA : Dùng phương pháp mới, khi chửa không đau đớn.
Muốn biết rõ xin mời đến Đông Y Sĩ Trương Chân Giang.
Số 13 đường Bạch Vân Cửu lớn (kế cận chợ Hòa Bình).

Thuốc tẩy trắng răng giả
DENTOBEL
Răng trắng sạch như mới (Bélia) Vết bẩn tan hết, không bại răng. Có bán tại các nhà thuốc tây.

Sạch huyết trắng
Rửa âm hộ, cửa mình bằng thuốc LISTICA khử trùng. Hết mùi hôi, hết ngứa, không đau xót Có bán tại các nhà thuốc tây.

Bạch Đái Hiệu Nhanh Mai
Huyết trắng ra nhiều người gầy ốm, xanh xao, mỏi mệt, hãy uống thuốc Bạch Đái và Tử cung hiệu NHANH MAI. Các tiệm thuốc bắc đều có bán KNBYT số 594ngày 6.12.63.

SIROP Bannox
Trị : BAN NÓNG
Đau nhức — Sổ mũi
Khóc đêm — Lăm kinh
Có bán tại các nhà thuốc tây.

Tin Cần biết
Xem Tử Vi mà đoán rõ Công Danh, Tình Duyên, 1 cách chính xác nhờ : Lâm nghề gì, tiền hay thôi, thời gian nào thay đổi. Năm nào có gia đình tương đồng. địa vị, tính tình người bạn đường ra sao ? Mấy lần lập gia đình.
Sanh được mấy con, mấy trai, mấy gái ? Đừng nên nên hỏi có nhà cửa sự nghiệp không. Ngoài ra ghi rõ vận hạn cho đến ngày giờ chết 1 cách bảo đảm chính xác đa được tin nhiệm vô nổi tiếng hiện nay trong mọi giới. Chỉ có GIÁO SƯ GIA CÁT HỒNG số 239 Trần quốcToản (kế ngã ba Pétrus Ký) là người nổi danh quyết đoán rõ ràng những điều ghi trên trong cuốn tử vi đẩu giải trọn đời rất quý vị

? SỐ 2 TAM TINH HAI CẦU BỐ THẬN HOÀN
TRỊ : Mộng tinh. Di tinh Hượt tinh, Bổ thận, Bổi tinh và bổi bổ sức lực.
(Có 2 loại Hoàn Mật và Viên đẹp)
VÔ VÂN VÂN THỦ DẦU MỘT (KN.số 135)
Hỏi các tiệm thuốc VIỆT HOA

Trừ Sạch Gầu !
Bằng thuốc BELLA
Mới phát minh.
Kết quả mỹ mãn (BETA)
Có bán tại các nhà thuốc tây.

BIẾNG ĂN, MẤT NGỦ Réactin — Làm ăn ngon miệng đói.
— Chóng Lớn cân
— Dễ ngủ yên
— Trị phong ngứa.
Bán tại các nhà thuốc tây.

Sọ Mỏ dùng lo đau cổ thuốc tiên GIA TRUYỀN DANH TIẾNG của nhà Họ PHẠM 239 Trần Quốc Toản Saigon (gần Việt Nam Quốc Tự ngay Việt Chiêm Tình Gia Cá Hồng)

THẬN CÓ SẠN
Dầu đau cách mấy bảo đảm chỉ uống 3 ngày sẽ hết đau ngay. (Bằng chứng là rất nhiều người Jả được chữa khỏi, hẹn cho đề Phim chụp trước và sau khi chữa tại phòngmạch
MẬT GAN CỐ SẠN và THỊT DƯ UNG THƯ chỉ uống thuốc mà hết, khỏi cần giải phẫu. CÓ THUỐC THẬT HAY TRỊBỊNH PHONG NGỨA PHONG ĐƠN PHONG TÍNH, KINH PHONG ĐAU LƯNG, HUYẾT TRẮNG uống vô công hiệu ngay và ít ngày là khỏi. Bảo tuyệt nọc

Trung Nam
Thuốc Gia Truyền
Trĩ : Ngại người đại tiện khó ra máu, nước vàng sa trĩ, kín trĩ ra lỏi hậu môn Áp Dung Phương được gia truyền rất Thần nghiệm Dùng sạch tiêu tụng hết gốc Trĩ Hết bảo chứng sa lòi
Đặc biệt không đau vừa trị vừa đi làm. Bảo đảm tuyệt cần không tái phát (không khỏi trả lại tiền.)
— THẬN : Liệt dương. Sinh lý yếu, Di, hượt tinh, Xuất tinh mau đau lưng quý vị Hãy dùng Biệt phương MÔN DANH DƯỢC GIA TRUYỀN về Thảo. (Thần hoàn phúc phương tuyệt diệu).
— TỬ CUNG : Bị sa, (mới sa hoặc lâu ngày) sung nhiễm, đau chóng, ngứa lở, lâm mủ, huyết trắng kinh niên, lạnh cấm (thuốc rất hiệu nghiệm, đến là tuyệt bệnh).
— PHÒNG ĐỘC PHONG NGỨA, Đau gan
— PHÒNG THẤP ĐAU LƯNG ĐAU NHỨC TỦ CHÂN
143 Cao Thắng Saigon

Thuốc gia truyền
BỆNH TRĨ VÀ TỬ CUNG
Trị bằng phương thuốc GIA TRUYỀN. Nơi trị ít tốn tiền, khỏi quá 100đ/o. Trĩ nội ngoại, Mạch lươn tiểu ra máu mủ. Sa con trẻ Bảo Đảm trị 5 ngày tung và hết đau trị bệnh khi vẫn đi làm việc như thường.
Tử Cung Sa, Đau Giây Chằng, Huyết Trắng, chỉ có 500đ
ĐẶC BIỆT : Quên nhau và chỉ em ngẫm, nửa phần tiền, giá đình tử sẽ được miễn phí. Số 189 cô Trần Quốc Toản Saigon, giữa Việt Nam Quốc Tự và Học Viện Quốc Gia Hành Chánh.

THUỐC GIA TRUYỀN BỆNH ĐAU LƯNG
Trị bệnh chắc chắn 100% đến trị mỗi người hết bịnh có 60đ mất 20 phút bảo đảm hết bịnh 5 năm không tái lại.
Có thốc thật hay đi mong sinh, xuất tinh sớm, liệt dương và yếu sinh lý. Số 189 cô Trần quốc Toản Saigon giữa Việt Nam Quốc Tự và Học Viện Quốc Gia Hành Chánh.

Bạch phiến, á phiện
Kẹo giải độc MT Á Đông xuất xứ Thailan (Hoat) làm bằng những chất liệu đặc biệt trong có Opium — Kitlet plant, công hiệu như thần để cai B-phiến, A-phiện. Chỉ 5 đến 10 ngày đã thấy bình khỏi hẳn.
Saigon : 219 Lê đại Hành (kế cửa trường đua) ĐT 50.530. 298-B4 Công Lý (ngã 6 gần cầu)
N Trang : 6 Nha 57 đường số 2 khu mây nước.
Q. Nhơn : Bà Đạo 312 Nguyễn thái Học. Cô Đoàn chợ Bàu, Quán Qlộ 1.
Đ. Nẵng : Cô Minh 304 Hùng Vương. Hoàn 62 Ích Khiêm 4 Dinh 1 Hoàng

CÔNG TY ĐIỆN LỰC VIỆT NAM
NHA TRANG BỊ

Thủ Đức ngày 20.6-1973
Số 2391/CDV/TB/TU

Cáo thị đấu thầu công khai

CÔNG TÁC : — Nối rộng hệ thống công cảnh và đường dì trong khu vực khu xưởng Diesel Thủ Đức

THỜI GIAN THỰC HIỆN : Ba tháng

TRỊ GIÁ ƯỚC LƯỢNG : 11.542.905đ00

TIỀN KỶ QUỸ TẠM : 200.000đ00

TIỀN KỶ QUỸ THIỆT THỰC. 1/30 trị giá thuận thầu

NGÀY VÀ NƠI NẠP ĐƠN DỰ THẦU : Nạp đơn dự thầu tại phòng họp Nha Trang Bị Công Ty Điện Lực Việt Nam Thủ Đức từ 8 giờ đến 9 giờ ngày 03.7.73.

NGÀY VÀ NƠI MỞ THẦU : Mở thầu vào 9 giờ sáng ngày 03.7.73 tại phòng họp Nha Trang Bị — Thủ Đức.

NƠI THAM KHẢO HỒ SƠ VÀ LẤY MẪU THƯ THẦU : 1.— Nha Trang Bị Công Ty Điện Lực Việt Nam, Số Kết Ước tại Thủ Đức (Đối diện nhà máy Biến Điện Saigon). 2.— Nha Hành Chánh Công Ty Điện lực Việt Nam, 72Hai Bà Trưng Saigon.

CÔNG TY ĐIỆN LỰC VIỆT NAM

Hội An

Thực hiện II dự án gần 100 triệu

Trong khuôn khổ chương trình tái thiết, phát triển 1973 từ đầu năm đến nay tỉnh Quảng Nam đã khởi công 11 dự án với ngân khoản 952000000đ. Ngoài ra, chính phủ cũng đã chuẩn cấp 11 triệu đồng cho chương trình thủy nông đê tả ngạn đập Phước Hưng với ngân khoản 10 triệu đồng và đào mương thoát nước BiuNhựn với ngân khoản 1 triệu đồng.

Quảng Tín

4 cô nhi viện được hội HTT cấp sữa gạo

Một số lượng gần 3.852 kỷ gạo và 35 kỷ 100 sữa bột vừa được Phân bộ Hồng thập Tự Quảng tín trợ cấp cho 4 Cô nhi viện dưỡng trẻ tiểu chuẩn mồi trẻ em từ 1 tuổi trở lên được trợ cấp 9 kỷ gạo và trẻ em dưới 1 tuổi được 2 kỷ 350 sữa bột mỗi tháng. Số lượng trợ cấp nầy được thực hiện hàng tháng bắt đầu từ tháng 5-1973 và kể tiếp.

Được biết, tại Quảng Tín hiện có 4 Cô nhi viện đang hoạt động đó là các Cô nhi viện Thiên ân, Vân Cát, Ngọc Trác và Sarepta quy tụ 441 Cô nhi.

Quảng Ngãi

Tra cứu quyền sở hữu 8650 thửa ruộng.

Trong vòng một năm nay, Ty Điền Địa Quảng Ngãi đã hoàn tất công tác tra cứu quyền sở hữu chủ 8.650 thửa ruộng liên hệ đến 911ha2455 và 328 điền chủ.

Mặt khác, trong thời gian nầy Ty Điền Địa đã nhận được 271 chi phiếu với số tiền 7.067.932đ và 2160 trái phiếu với số tiền 30.241,466đ để bồi thường cho 156 ha0434 ruộng đất trước hữu.

Tây Ninh

Khóa huấn luyện lao tác bế giảng

Lễ bế giảng khóa 11/73 huấnluyện dành cho 32 cán bộ các nghiệp đoàn lốc điền can sự, nông dân, sẽ đoàn là được tổ chức hôm 22-6 tại trường 6 61 đg Phan thanh Giản nối dài hoặc ngoại 6 Châu thanhTây Ninh khóa huấn luyện nầy đã kéo dài 1 tuần lễ gồm các đề tài về landộng nhằm giúp cho hội thảo viên có một cái nhìn về những sinh hoạt về laotác Lập nông, đại điền Tổng liên đoàn Lao công VN tại Tây Ninh đã cấp phát 5 bản ban khen cho 5 hội thảo viên xuất sắc.

Kiến Giang

Lễ bế giảng khóa huấn luyện NDTV

Thiếu tá Quận trưởng Kiến Bình (Kiến Giang) tuần qua đã đến sả Long Thạnh thủ tục lễ bế giảng khóa huấn luyện NDTV.

Khóa huấn luyện nầy kéo dàitrong 5 ngày quy tụ 605 đoàn viên, thanh phụ lão 239 nam đoàn viên, 226 nữ đoàn viên, 70 đoàn viên hồ trợ

[illegible] ông và 70 thiếu nhi tự vệ. Trong [illegible] gian huấn luyện tất cả [illegible] NDTV được hưởng đặc học tập về các môn vũ khí, kế hoạch phòng thủ an ninh Xã Ấp, công tác cứu thương cùng các chủ trương đường lối của Chánh phủ kể cả hiện tình đất nước.

Pleiku

Đồng bào thăm viếng quân y viện

Một phái đoàn nghị viên Hội đồng tỉnh và quí vị thân hào nhân sĩ tỉnh Pleiku ngày 19-6-73 đã đến Quân y viện Pleiku để thăm viếng và ủy lạo anh em thương binh bình.

Tại Quân y viện phái đoàn lần lượt đến thăm các phòng bệnh, và tại nơi đây mỗi thăm hỏi anh em thương binh phái đoàn còn ủy lạo mỗi người một số hiện kim và tổng số tiền là 53.500đ. 56 triệu trên đó sự đóng góp của nhân dân trong tỉnh.

sadec

Khám bệnh phát thuốc cho đồng bào

Trong tuần lễ vừa qua hoạt động vẻ y tế tại 2xã Mỹ An Hưng và Hội An Đông đã khám ngoại chẩn cho 150 người khám sản phụ cho 12 người khám trẻ em lành mạnh cho 10 em chích ngừa đau mùa cho 250 người chích ngừa lao cho 150 người và chích ngừa dịch tả cho 250 người.

Ngoài ra, công trình thời gian nầy cấp bổ chỉ y tế Lấp và Ấp vàng giá giấy được 50 gia đình

TY THỦY NÔNG P.Y LÃM VIỆC TẮC TRÁCH

ĐẬP ĐỒNG CAM VỠ, NÔNG DÂN KHÔNG NƯỚC TƯỚI RUỘNG

SINH HOẠT KHẮP NƯỚC — SỐNG THỰC — SINH HOẠT MỌI NGÀNH

NĂM THỨ 2 ▣ SỐ 594 ▣ THỨ TƯ 28-6-73 ▣ Phụ trách : NGUYỄN MIÊN THẢO — VŨ NGỌC LONG — HÙNG PHONG

CHƯƠNG TRÌNH KHẨN HOANG LẬP ẤP Ở B. TUY KHÔNG ỔN

VÙNG ĐỊNH CƯ ĐẤT XẤU

ĐẤT BÀ GIÊNG SỎI ĐÁ RỄ TRE KHÓ CANH TÁC, KHÍ HẬU RỪNG THIÊNG NƯỚC ĐỘC

B. TUY CÒN LẮM VÙNG ĐẤT TỐT BỎ HOANG

Chưng hơn một năm về trước, người dân Bình Tuy phải sống thiếu thốn từ những tiện nghi tối thiểu như đường sá điện nước cho đến những phương tiện sinh hoạt thuộc các lãnh vực văn hóa giáo dục cùng khiếp kín trong miền đất mà bốt 8/10 là rừng núi.

Những ngày gần đây Bình Tuy đã mở ! cánh cửa lớn, ! vòng tay rộng để đón mời hàng ngàn đồng bào đi dân lập nghiệp.

Trước những ngày đón đợi hòa bình Bình Tuy được nhìn như trùng đất chất chứa nhiều mỏ, tài nguyên qui giá.

Tai nạn lưu thông gia tăng

Dù B.Tuy đã đổi mới với những phát triển về đường sá, trường học, chợ búa nhưng tai nạn lưu thông xảy ra hoài nhiều vì đường không có lằn ranh 2 chiều, trẻ em sử dụng xe đạp bài. Tình trạng ngập lụt xảy ra vì con đường lộ được đắp cao mà bề thông thoát nước không được chu toàn nhất là khoảng đường từ Lê Lợi ra biển.

Bình Tuy thành phố của kẻ tha phương

Với những người đã từng sinh sống lâu năm tại Bình Tuy đều có 1 nhận định đất Bình Tuy chỉ ưu đãi cho những người ở phương xa vì là 1 tỉnh mới th oh lập (từ 1957) đã tiếp nhận 1 số đông đồng b o BV đi cư đông bào miền trung đi dân lập nghiệp.

Sau 15 năm phát triển thành phố La Gi được có như 1 tiếu biểu xác thực nhất cho đời sống đầy đủ chưng tại đây.

Di dân và Phát triển

Trong những ngày đầu tháng 3.73 chính quyền Bình tuy tiếp nhận 10 ng o đồng bào thuộc các tỉnh Bình Ngãi đi dân trong chương trình khẩn hoang lập ấp. Địa điểm tập trung số đồng bào nầy thuộc vùng xã Bà Giêng, nằm dọc theo con đường từ quốc lộ 1 vào tỉnh ly. Theo đó ân tế chức thì nhóm dân cư trên sẽ phân ra từng đơn vị xã, ấp và khu vực ấn sẩu nữa sau là nơi canh tác, trồng tỉa. Sự chọn lựa địa điểm này thất sách vì vùng đất chỉ toàn đá dế tổ trc... vị trí nầy trên cao đỏ, thiếu nước và nằm giữa các ngọn núi cao bao quanh. Những ngọn núi luôn qua hàng năm mang hơi nóng từ núi đá bốc ra như sung chầy được mọi sinh vật, cỏ cây. Trong mấy ngày đầu dù các biện pháp y tế được thực hiện hết mức tối đa cũng không ngăn chặn được bệnh tật và 1 vài trường hợp tử vong.

Bình Tuy dân thì thưa nhưng đất chắc chắn không thiếu. Những vùng Bắc Nẩi, Bắc Ruộng, Đồng Kho, Lơ Nga thuộc quận H.Đức, Tánh Linh còn là những vùng vùng đất hoang phì nhiêu, màu mỡ Ngoài ra các vùng như gồ Đồng Đu, Suối Dừa, Cây Chanh đất tốt và giàu thôngthuận lợi. Đông bào định cư mong giúp đỡ tách xét tại việc chọn địa điểm. để dân chúng được 1 vùng đất tốt canh tác sinh sống làm ăn.

QUI NHƠN

Vụ mùa tháng 3

THU HOẠCH 155.000 TẤN LÚA T. NÔNG

QUI NHƠN. Vụ mùa tháng 3 làm lịch năm nay, nông dân Tỉnh tại Bình Định và Qui nhơn đã thuhoạch được 155.220 tấn lúa Thâu Nông trên 1 diện tích trồng trọt là 34.500 mẫu tây. Ngoài ra, đồng bào nông dân còn canh tác được 4.700 mẫu lúa địa phương và trong vụ mùa vừa kể đã thu hoạch được 8460 tấn.

Mặt khác, Ty Nông Nghiệp Bình Định, Qui Nhơn đã trồng thí nghiệm 2 giống lúa gieo gồm lúa Thân Nông 15 và lúa Ha Lan. Hai giống lúa nầy mỗi mẫu thu hoạch trên 3 tấn lúa.

Hiện Ty Nông Nghiệp đang thiết lập 14 địa điểm tính điền trồng 2 giống lúa vừa kể vào tháng 5 vừa qua tại các quận. Mỗi địa điểm rộng 1.000 thước vuông và sẽ thu hoạch lọa lợi vào tháng 10 âm lịch.

QUÁCH THỊ HỒNG HÀ
PHAN CHÍNH

Chính quyền lo ngại, hàng trăm người bị thương :

THỊ XÃ NHA TRANG ÔN ÃO TRƯỚC CƠN LỐC PATIN

☐ Du đãng, bạch phiến bị đại bố

▣ VPST-NT

NHA TRANG— Trong những ngày vừa qua Quận II Nhatrang bắt đã được tổ chức hơn 22-6 tại truyền 6 61 đg Phan thanh Giản nối dài hoặc ngoại 6 Châu thanhTây Ninh khóa huấn luyện nầy đã kéo dài 1 tuần lễ gồm các đề tài về landộng nhằm giúp cho hội thảo viên có một cái nhìn về những sinh hoạt về laotác Lập nông, đại điền Tổng liên đoàn Lao công VN tại Tây Ninh đã cấp phát 5 bản ban khen cho 5 hội thảo viên xuất sắc.

Ngoài ra, bàng chục tên du đãng có nhiều tiền tích đâm chém, hút xách bạch phiến cũng bị bắt. Trong đó có nhiều tên chuyên sống bằng nghề chích bạch phiến vào mạch máu cho những tay nghiện.

Mặt khác, phong trào trượt Patin hiện đang lan tràn một cách đữ dội tại Nhatrang đang làm chính quyền địa phương lo ngại vì những tai nạn đã xảy ra. Hầu hết giới trẻ và những người lớn tuổi thuộc giới ăn chơi sành điệu tại Nhatrang ngày đêm mê man lăn mình vào các sân trượt Patin để tìm thú vui.

Một số lớn nhà hàng, tiền buôn tự gia đã đẹp tiệm để mở sân trượt patin và hiện nay đang hốt bạc. Trong khi đó các sân trượt patin thì nhau mọc lên như nấm với những mảng cảo thật rầm rộ, ồn ào gây bầu không khí khác thường tại địa phương. Phái viên STpat N.trang mà tả chưa có một phong trào nào, một môn chơi thể thao nào gây cảnh náo loạn cả thành phố Nha trang như là

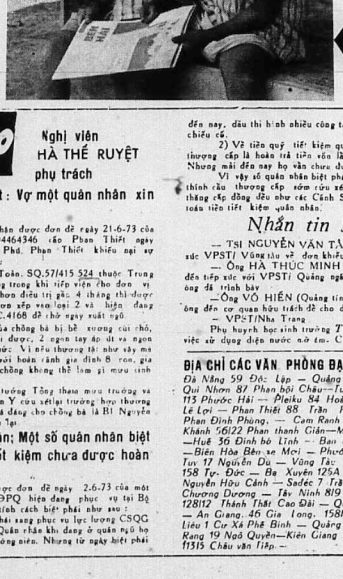

Trong diện tiếp xúc với ông Trưởng ty Tiểu học Quảng Nam để tìm hiểu vì số học sinh tiểu học tại tỉnh, khi đề cập vấn đề bánh mì của học sinh bị cắn, thiếu cân lượng, ông Trưởng ty cho biết :

Vấn đề khai gian si số học sinh tại mỗi trường, là đúng sự thật, mấy ông, bà hiệu trưởng làm thế đểkiếm ít lời.

Ông ty cũng cho biết, mỗi lần có chương trình bánh mì như thế. Ty cũng hay biết gì cả, chưa được một vấn kiện nào của chương cấp để cấp đến vấn đề bánh mì thì các chủ lò đã ăn ăn kéo dài ty với một chăng hề sơ thủ tục để làm sẵn đa các ông, bà hiệu trưởng ký.

Sau khi thu phục được các độc biện trên theo dõi toàn phụ huynh học sinh ST tiếp xúc với thanh tra XH/QKI ông thanh tra xác nhận rằng, ông trưởng ty tiểu học chưa nhận văn thư gì về việc bánh mì của học sinh mà các chủ lò ăn ăn đem bỏ xơ đến lãnh sự thật và ngay cả tại nhà cũng vậy. Tờ văn đề đó theo ông thanh tra cho nha trò thành bất lực trước hệ thống thanmhông dược tổchức quả chu đáo có sự liên kết ngay tại trên chủ đầu phải khơi khơi ở cần Nha hoặc Ty. Mấi lần Bộ có chương trình gì thì bộ được thông báotrước cả Nha và Ty nên Nha có đưa ra biện pháp này nọ để chỉ tài cũng vô ích. Theo ông T.Tra thì đôi bỏi 1 cách tuyệt đối quá khó, nhất là về phương diện tham nhũng. Để dự liệu biện pháp chế tài về việc ăn chặn bánh mì ông Thanh Tra cho biết ngoài chức vụ hiệu tại, ông không dự liệu một biện pháp nào cả

Với sự việc như trên, phụ huynh học sinh Quảng Nam mong Bộ Xã Hội xóm chăn chính bắn tránh thiệt thòi cho học sinh cũng như ngăn chặn thực mật cách thái quá chương trình thực phẩm phụng sự hòa bình.

VPST-QN

Sau ngưng bắn trên một đồi lính Pháo binh đóng giữ, các đứa con của chiến sĩ địa đâu đang ngồi trên thùng đạn. xem những hình ảnh ghi lại thành tích oai hùng của cha chúng

Đường dây tham nhũng ăn chặn bánh mì học sinh ở Quảng Nam quá qui mô

TY TRƯỞNG TIỂU HỌC BẤT LỰC

THANH TRA XÃ HỘI QUÂN KHU I ĐẦU HÀNG

☐ Nhà, ty chưa được thông báo chương trình cấp bánh mì, các ông bà hiệu trưởng và chủ lò bánh đã hay trước. Si số học sinh các trường khai mau nhiều

(TIẾP THEO và HẾT)

Việc ăn chặn bánh mì của học sinh ở Quảng Nam mà kể đến đông bầu không khí khác thường tại địa phương. Phái viên STpat N.trang mà tả chưa có một phong trào nào, một môn chơi thể thao nào gây cảnh náo loạn cả thành phố Nha trang như là

Ngày mai

ĐẶC BIỆT THỂ THAO KHỎE

GIẢI ĐÁP Y HỌC

(Tiếp theo và hết)

Phương pháp hay nhất là tránh xa những sách báo, trang web đã có tính cách gợi dục, nâng cao động thể thao, tập thể dục. Tuy nhiên cũng đừng thể thao thái quá khiến bị lao lực.

Vì vậy để ăn uống, nên đùng các loại thực phẩm lành, tươi tốt để tiêu hóa, nhiều chất đạm (protéines) như thịt bò, trứng, sữa và sinh tố. Tránh lạm dụng các chất kích thích (Café, rượu, thuốc lá) và các gia vị cay (tiêu, ớt, tỏi).

Ngoài ra, cần nên tăng bổ bằng :

— GLUTADOUZE : ngày 3 ống chia làm 3 lần trước bữa ăn

— VITAC : ngày 3 lần mỗi lần 1 viên

— COBALA : chích thịt, mỗi tuần 2 lần, mỗi lần 1 ống.

Để bổ ngon cần có thể dùng :

— PROBATE và MERINAX : mỗi thứ 1 viên, 1 giờ đồng hồ trước khi đi ngủ.

Điều cần nhất là cậu đừng quá lo âu, phải tự tin ở mình mới được vì yếu tố tâm lý rất ảnh hưởng trên cơ bản nay.

Thành thật chúc cậu thành công và hoàn toàn bình phục.

PHỤC VỤ BẠN ĐỌC

THỨC ĂN CHỮA BỆNH

(THỰC VẬT LIỆU BỊNH NGHIỆM PHƯƠNG)

☐ Y Sư TRẦN TÔN NHÂN
Bản dịch của Lê Anh

(Tiếp theo)

E. CÁC CHỨNG BỊNH VỀ ĐƯỜNG TIỂU TIỆN

1. BỊNH [illegible]N SUNG

Cách chữa

CÁ LÓC còn gọi là cá chuối, tên chữ là sá đầu ngư thất sinh ngư, ô ngư, sách bản thảo gọi là lễ ngư sống ở nước ngọt, bắt lên khỏi nước để lâu vẫn sống nên còn gọi là sinh ngư (cá sống), thịt ngọn cá vùng Hoa Nam nhất là ở Quảng Đông rất nhiều. Phương trung vừa lúc đầu nên nấu cá nấu nhạt (không bỏ muối), nếu như bụng bị thủy thũng tứ chi đều bị phù thũng thì nấu cá lúc với cám gạo (đồ một chén), một lạng hột đậu phụng (lạc), 1 lạng gạo ăn thì bịnh sẽ khỏi. Nếu bịnh quá nặng vì tàm lực suy nhược, công hiệu của lối ăn này sẽ kém đi.

2. BỊNH ĐÁI ĐƯỜNG

Bịnh chứng. *Bịnh đái đường (diabète sucré) vừa gọi là bịnh tiểu khát nguyên nhân theo Đông y là do ăn cũng các thức ăn cao lương ngọn ngọt, sống rượu lâu ngày và in nghỉ hay vì quá hạng tác dục, thận khí hư hao, người cự gầy mên dần. Triệu chứng thấy khát nước, nước tiểu có vị ngọt (kiến bu lại), đế sinh nhọt sậy. Đông y giải thích «không tiểu khát là bịnh của lá lách, ngũ vị (năm mùi ngọt, chua, đắng, cay, mặn) không hiểu gì cả đó đây, nếu do sự điều hòa của lá lách đề cung cấp tới các nơi trong cơ thể, nếu lá lách có bịnh chất dưỡng tràn đầy làm nước tiểu ngọt vậy». Theo Tây y, người mắc bịnh đái đường thấy muốn ăn nhiều, thấy khát nước nhiều và tiểu nhiều, có thể đi tiểu một ngày tới 5 lít. Chất dưỡng ăn vào được gan biến thành chất ghucogène, mạch máu chứa gọi là ghucogène chứa ở bắp thịt khi cần chất dưỡng trong máu thiếu thì cung cấp, gọi là can đường) (chất đường do gan tạo ra). Chất insuline làm trong tụy tạng (pancréas) có công năng làm giảm chất dưỡng trong máu, nếu tụy tạng mắc bịnh tiết chất insuline không đủ thì chất dưỡng trong máu tăng lên quá mức bình thường và sinh bịnh đái đường. Tụy tạng là danh từ của y học Nhật mới đặt ra để chỉ một bộ phận nằm cạnh lá lách (rate).*

CÒN NỮA

SỔ TAY

Đập Đồng Cam bị vỡ DÂN TUY HOÀ GẶP ĐẠI NẠN RUỘNG KHÔ CHÁY VÌ THIẾU NƯỚC

Từ gần tuần nay. Nông dân Tuy hoa ngày cả bầu không thấu trời, vì đồng chịu cảnh đồng khô cỏ cháy nhân tạo. Sau khi mạ ngồi vừa xuống. Nguyên nhân là hệ thống dẫn thủy đập Đồng cam bị vỡ đã, lâng mương không còn giọt nước. Tại nạn vỡ đê nầy được re mắt cách phi lý vì miền Trung hiện trong mùa hè lại gì có lụt lội để tạo vở đê?

— Theo các điền hộ cho biết thì đoạn mương cái trên cầu Mãng thuộc Kinh Bắc Đập Đồng cam bị vỡ với chiều dài 95 thước, sâu 4th50 nên nước chảy tuột ra sông.

Đây không biết là lần thứ mấy Nông dânTuy hoa phải chịu cảnh nầy. Tại hoa trên đã liên tiếp gây cho nông dân nghiêu đói thất thu nhiều vụ mùa trong những năm gần đây. Phải chăng đây là kết quả của sự lơ là, tắc trách và lỷ lệ của Ty Thủy Nông Phú Yên đang thực hiện câu «Sông chết mặc bay, tiền thầy bỏ túi».

VPST/Phú Yên

sinh hoạt

▣ phụ trách : BÌNH HOÀNG SA

«Đầu nhịp» tác phẩm nhiếp ảnh của nhiếp ảnh gia tài tử Nguyễn văn Diệt (Phan Rang)

SÂN KHẤU

ĐOÀN DẠ LÝ HƯƠNG

HÁT TUỒNG BẠCH XÀ — THANH XÀ

Tuần lễ đầu tuở lại Quốc Thanh đoàn Dạ Lý Hương ra mắt khán giả với kịch vui xã hội «Trông số Đào Hoa» của soạn giả Hoa Phương. Trong tuần lễ nầy, khán giả vẫn còn được thưởng thức tài nghệ của Thanh Ngà trên 1 chiếc xe lăn. Trong vở tuồng nầy, Thanh Ngà đã làm nổi bật vai trò của cô sẽ được khán giả bài loạy về vai trò nầy.

Hiện nay, DLH đang trình diễn vở tuồng có màu sắc Trung Hoa «Bạch xà, Thanh xà» do Nhị Kiều và Thế Châu đóng chính biên soạn. Vở tuồng nầy phóng tác theo truyện cổ tích Trung Hoa Bạch xà, Thanh xà.

Câu chuyện cổ tích nầy đã được đưa vào điện ảnh Nhật Bản vào khoảng 10 năm trước và mới đây Điện ảnh Trung Hoa cũng đưa theo cốt truyện nầy để đưa lên màn bạc. Trong phim nay, nữ Minh tinh Lâm Đại đóng vai chính. Nay câu chuyện nầy lại được hàisoạn giả ten tuổi đưa lên sân khấuđã lượng để đoàn Dạ Lý Hương khai thác. Hy vọng đoàn DLH sẽ làm cho câu chuyện thược loại «huyền thoại» nầy, biến thành một câu chuyện «thực» để cho khán giả vẫn đã có dịp xem chuyện được thưởng thức một cách trọn vẹn

Khác thắc tuồng nầy tại Quốc Thanh, vào đầu tháng 7 nay, đoàn DLH sẽ lưu diễn miềnTây trong vòng 1 tháng qua các trạm. Cần Thơ Vĩnh Long Sóc Trăng, Bạc Liêu vô Long tuồng mới đề khác giả miền Tây có dịp thưởng thức

XÃ HỘI

Hội thảo về VAI TRÒ PHỤ NỮ và kế hoạch hóa gia đình tại Indonesia

Ảnh hưởng của vấn đề gia tăng dân số đối với vai trò phụ nữ trong xã hội là một trong những khả đề được thảo luận tại một khóa hội thảo do Liên hiệp quốc bảo trợ tại Jakarta trung bộ Java.

Cuộc hội thảo về hoạch chánh của phụ nữ và vấn đề kế hoạch hóa gia đình đã khai mạc hôm thứ Năm với 5 sự tham dự các đại diện của 22 nước trên thế giới.

Bà Helvi Sipila, người Finland phụ tá tổng thư ký LHQ tuyên bố trong cuộc hội thảo rằng nước độ xanh sẽ cao là 1 trongnhững trở ngại chính cho sự phát triển của nhiều quốc gia.

Tuy nhiên, mức độ sinh sản cao là 1 hậu quả của sự kém mở mang chứ không phải là nguyên nhân.

Bà Sipila nói thêm rằng vấn đề ưu tiên số 1 là tiêu diệt sự nghèo khổ khiến phụ nữ có rất ít cơ hội trong đời sống trừ việc mang thai

VĂN NGHỆ

Hội Văn Hóa Duy Linh

TRÌNH DIỄN VĂN NGHỆ

Buổi văn nghệ Hội Văn hóa Duy Linh Nha Trang tổ chức vào vàng thứ bảy vừa qua tại bộ việc Hướng đạo NT đã thu hút gần 1000 khán giả đa số là giáo giới, SVHS, giáo sinh sư phạm, các bộ đoàn thanh niên tại Nha Trang.

chương trình liên tục với 20 tiết mục ca vũ nhạc đặc biệt mangsắc thái văn hóa thời hoa niên trẻ trung nhằm quốc sắc Ly Tao Saigon trình diễn, bên cạnh sự hợp tác tổ chức của đoàn Du Ca Thủy Dương HĐ, đã gây sự chú ý nhờ 1 luồng gió mới trong sinh hoạt nghệ thuật địa phương.

Chi hội VH DL Nhatrang đã một trong 23 chi hội hiện đang hoạt động trên toàn quốc, hiện đang chuẩn bị thành lập một đoàn thanh thiếu niên Việt Hồng với lối sinh hoạt tương tự như hội đoàn Hướng đạo.

NHIẾP ẢNH

Hội Ảnh KBC/VN tổ chức triển lãm

NHỮNG KIỆT TÁC NHIẾP ẢNH CỦA THẾ GIỚI

Hội ảnh KBC/VN sẽ tổ chức tại Thủ đô Saigon đầu năm nay, 1 cuộc triển lãm «Những kiệt tác Nhiếp Ảnh của Thế giới».

Theo Văn Thư số 158/HĐVH GD/TTK ngày 28-5-73 của Hội Đồng VHGD. Hội ảnh KBC đã gởi thư mời đến các Nhiếp ảnh gia Cao Đẳng Nghệ Thuật của các nước bạn như Úc Đại Lợi, Á Căn Đình, Áo, Đức, Tích Lan, Ý, Phần Lan, Thái Lan, Mỹ, Mã Lai Á, Tân Gia Ba, Ấn Độ và Hương Cảng. Riêng tại Việt Nam có 17 nhiếp ảnh gia được mời dự. Mỗi nhiếpảnh gia gởi 30 tác phẩm dự thi.

Sau khi nhận được thư mời chỉ còn đó 6 tháng nữa là đến cuộc triển lãm nên các nhiếpảnh gia đang rảo riết thực hiện những tác phẩm thật độc đáo để gửiđự thi tước triển lãm ảnh đặc biệt đó. Một trong 17 nhiếp ảnh gia VN được mời có nhiếp ảnh gia Ngô Đình Cường cao đẳng Hội viên Hội ảnh Nghệ thuật và là thì Hội trưởng ảnh nghệ thuật Bình thuận.

CHIẾU PHIM

Chiếu phim LES ANGES DU PÊCHES tại TT Văn Hóa Pháp

Tại nhà hát trung tâm Văn hóa Pháp vào các ngày thứ sáu 29-6 (lúc 20g30) thứ bảy và chủ nhật (hai suất vào lúc 15 giờ đến 17 30 và lúc 20g30) sẽ chiếu phim Les Anges du Pêches Phim nầy được thực hiện năm 1943 do Robert Bresson với thành phần các diễn viên : Renée Faure, Jany Holt, Sylvie, Maria Hélène Dasté.

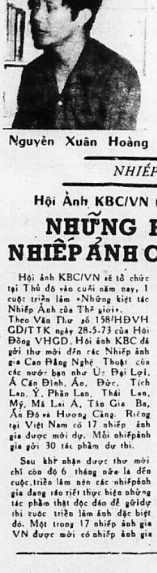

Nguyễn Xuân Hoàng — HOÀNG SA

Sống gào

Nghị viên HÀ THẾ RUỲỆT phụ trách

Vụ số 1278.- Phan Thiết : Vợ mất quan nhân xin cho chồng tái khám

Văn phòng ST/BT vừa được đơn đề ngày 21-6-73 của bà Nguyễn thị Lương C/c số 04464346 cấp Phan Thiết ngày 6-4-70. Ngụ tại khu I, ấp Vĩnh Phú, Phan Thiết khiếu nại sự thiệt thòi của chồng bà như sau :

/Chồng bà là Bì Nguyễn Toàn. SQ.57/415 524 thuộc Trung Đoàn 47, SĐ22BB, đã bị thương trong khi tiếp viện cho đơn vị. Sau đó được đưa về QYV/Quinhơn điều trị gần 4 tháng thì được Hội Đồng Y Khoa QYV/Quinhơn xếp loại 2 và hiện đang ăm tại Đơn vị 2 Quân Trị KBC.4168 để chờ ngày xuất ngũ.

Hiện nay cánh tay phải của chồng bà bị bể xương cùi chỏ, cánh tay cong 65° không co duỗi được, 2 ngón tay áp út và ngón út bị co rút, và hiện đang đau nhức. Vì nhu thương tật như vậy mà không được một ưu đãi nào thì vợ hoàn cảnh gia đình 8 con, gia đình ba chắc sẽ bị tăng đói vì chồng không thể làm gì mưu sinh được.

Vì vậy bà Lương xin Phái Bộ Trung Tâm mua trường và thiếu tướng cực trưởng cực Quân Y cứu xét lại trường hợp thương tật để bà có thể tranh sự thiệt thòi quá đáng cho chồng bà là Bì Nguyễn Toàn được tái khám để giảm định lại.

Vụ số 1279.—Bình Thuận: Một sở quản nhân biệt phái khiếu nại về quỹ tiết kiệm chưa được hoàn trả

Văn phòng ST/BT nhận được đơn đề ngày 2-6-73 của một số Hạ sĩ quan, binh sĩ CLQ và PPQ hiện đang phục vụ tại Bộ Chỉ huy CSQG Bình thuận với tính cách biệt phái như sau :

1)Số quân nhân trên biệt phái sang phục vụ lực lượng CSQG từ năm 1969. Mặc dầu là cựu Quân nhân khi đang ở quân ngũ họ được thăng cấp đặc cách hoặc thưởng nhưng. Nhưng từ ngày biệt phái đến nay, dầu thi hành nhiều công tác nguy hiểm, họ vẫn không được chiếu cố.

2) Vì tiêu quỹ tiết kiệm quân nhân được quyết định của thương cấp là hoàn trả tiền vốn lẫn lời, kể cả tiền tết tháng 1/73 Nhưng mãi đến nay họ vẫn chưa được thanh toán.

Vì vậy số quân nhân biệt phái BCH/CSQG Bình Thuận trên thính cầu thương cấp sớm cứu xét nguyện vọng trên. Cho họ được thăng cấp đồng đều như các Cảnh Sát Viên thuần túy và sớm thanh toán tiền tiết kiệm quân nhân.

Nhận tin Sóng gào

— TSI NGUYỄN VĂN TÂN (Vũng tàu). Ông đến tiếp xúc VPST/ Vũng tàu vì đơn khiếu nại của ông.

— Ông HÀ THỤC MINH CHÂU (Quảng ngãi) Xin ông đến tiếp xúc với VPST/ Quảng ngãi để điều tra lại sự việc ngày ông đã trình bày.

—Ông VÕ HIÊN (Quảng tín). Chúng tôi đã chuyển đơn của ông đến cơ quan hữu trách để cho điều tra

— VPST/Nha Trang

Phụ huynh học sinh trường THCĐ Ninh Hòa khiếu nại về việc sử dụng diện nước nơi đây. Cho điều tra gấp.

ĐỊA CHỈ CÁC VĂN PHÒNG ĐẠI DIỆN ST BÌ PHƯƠNG

Đà Nẵng 59 Độc Lập — Quảng Ngãi 8 Nguyễn Tự Tân — Qui Nhơn 87 Phan bội Châu—Tuy Hòa 72 QL 1 —Nha Trang 113 Phước Hải — Phiêu 84 Hoàng Diệu — Kiên Phong 66 Lê Loi — Phan Thiết 88 Trần Hưng Đạo — Đà Lạt 150A Phan Đình Phùng. — Cam Ranh 47 Nguyễn Thái Học —Long Khánh 56/22 Phan thanh Giản—Mỹ Tho 129bis Nc tri Phương —Hue 36 Đinh bộ Lĩnh — Ban Mê Thuột 65 Quang Trung —Biên Hòa Bến xe Mới — Phước Long 45 Ty Do — Phước Tuy 17 Nguyễn Du — Vũng Tàu 291b Thủy Vân — Cần Thơ 158 Tự- Đức — Ba Xuyên 125A Đề Thám — Châu Đốc 79 Nguyễn Hữu Cảnh —Sadec 7 Trần hưng Đạo — Bình Tuy 7 Chương Dương — Tây Ninh 819 Trần hưng Đạo — Kiến Hòa 128/12 Thánh Thất Cao Đài — Quảng Tín 89 Phan Chu Trinh — An Giang 46 Gia Long. 158/18 Nguyễn thái Học — Bạc Liêu 1 Cư Xá Phế Binh — Quảng Trị Trại Hòa Long B —Phan Rang 19 Ngô Quyền—Kiên Giang 17 Hàm Nghi—Bình Dương 11315 Châu văn Liêm —

GIẢI TRÍ HÔM NAY

REX

QUỐC TẾ 343 Phạm ngũ Lão Ba Hội Kinh Dị (Rosemary's Baby) Cuốn phim làm đứng tim người xem từng giây. Mầu. Nói tiếng Pháp. Phụ đề Việt Hoa Anh. Với cô đào tiểu lòng đanh Mia Farrow

THANH VÂN (Hòa Hưng) Hai phim đặc sắc chiếu chung 1) Nghĩa đào cước, Zoot người quyền. Hồ Nhơn Nhơn, Bạch Ô, Cô vân Tôn. 2) Chỉ yêu một mùa Hè

KIM CHÂU

NGUYỄN VĂN HẢO

Anh Hùng Đại Địa. Một sản phẩm danh tiếng của Shaw. Kim Hải, Ly Lệ Lệ, tiếng Tr Hoa, phụ đề Việt

CAO ĐỒNG HƯNG (Gia Định) 2 phim đặc sắc của Shaw. 1) Phong Trần Tam Hiệp Kiếm. 2) Anh Hùng Bảo Sát

KIM ĐÔ (Cầu Ông Lãnh) Từ 25-6 2 phim Đặc Sắc III 1) Quỷ Nhập Tràng. 2) Thần Quy Đại Chiến Kỳ Đà (Cả 2 màu Scope Phụ đề VN)

VĨNH LỢI Tuần lễ từ 19-6-1973 Trận Bảo Phục Thủ. Một cuốn phim tân hoa, sôi nổi suốt từ phút đầu đến phút chót.

CHƯƠNG TRÌNH TRUYỀN HÌNH THỨ TƯ 27-6-1973

Việt Đàng Tân số 9

18g00 Đài hiệu—Quốc kỳ	21g00 Bình luận
18g05 Tin ngắn	21g10 Nhạc tiếp
18g15 Thể thao quân đội	21g30 Điểm báo
18g35 Sức khỏe là vàng	21g40 Hát bội Minh Tơ «Địch Thanh Tâm»
19g00 Thông cáo.	22g00 Thời sự quân đội
19g15 Thời sự quốc tế	22g10 Hát bội tiếp
19g30 Thế giới loài vật	22g30 Tin cuối cùng
20g00 Tin tức	22g40 Hát bội (đoạn kết)
20g30 Nhạc Trường Dư	Đài hiệu—quốc kỳ

Trùng học VĂN LANG

51 TRẦN QUÍ KHOÁCH TÂN ĐỊNH

2-7 TỔNG KHAI GIẢNG niên khóa 73-74 từ lớp 6 đến lớp 12A,B,C

Đặc biệt lớp tối 12A, 12C dành riêng cho học viên người lớn trên 18 tuổi.

TOÁN LÝ HÓA LỚP 7 đến 12A B

Bao Giáo sư Công tư nổi tiếng, tận tâm, chọn lọc từ các trường sự tiếng.

2-7 Trường THÀNH TÀI, gần 142 Ng văn Thoại, Bây Hiền
Trường HẠNH DUNG 703 Trần quốc Toản, Phú Lâm

TOÁN LÝ HÓA Lớp 6 đến 12AB

GS Ng hữu Cảnh — Phan lưu Biên — Ng bá Tuệ — Ng văn Kiêng

2-7 Trường KỸ THUẬT 809/9 Trần hưng Đạo Chợ quán và TRUNG TÂM 133 Chi Lăng-Gia Định.

2-7 KHAI GIẢNG LỚP TOÁN LÝ HÓA HOÀNG NGUYÊN

434, Hồng Thập Tự ĐT: 93 028 — 20 Võ Tánh Saigon ĐT: 23.167

CÁC LỚP: 6, 7, 8, 9, 10, 11 và 19AB

Giáo Sư phụ trách các lớp 11 và 19AB:
— Nguyễn ngọc Định, Phan Lưu Biên, Trần Thanh Minh, Đặng văn Nhân, Phạm Thy Tuấn.
— Định ngọc Ân, Nguyễn số Công, Võ tường Huy, Đặng quốc Khánh, Hồ Vinh Long, Phan Ngọc, Nguyễn bá Nguyên, Huỳnh văn Xuân.
— Ghi tên giữ chỗ trước tại Văn Phòng.

Bố cáo thất tung

Chồng tôi, LÊ CÔNG TÂM sinh năm 1946, nguyên phục vụ tại trung đội BTH/61 nghĩa quân chi khu Hòa Đa Tỉnh Bình Thuận đã mất tích kể từ ngày 8-1-1967 tại Thượng Văn, Hòa Đa Bình Thuận. Đến nay không biết sống chết ra sao.

Vậy nay đăng bố cáo này để xin lên án thất tung thiệt thọ cho chồng tôi theo án truyền dự đoán thất tung số 350/NĐ/72 ngày 30-3-72 của tòa sơ thẩm BT.

Vợ VÕ THỊ BÚP
Xã Thượng Văn Hòa Đa
Bình Thuận

BỐ CÁO

TRÁT ĐÒI HẦU TÒA

Vì sự vắng mặt của Bà PHẠM THỊ LAN sinh năm 1942 tại Đức Nghĩa Phan Thiết con ông PHẠM LIỄU và NGUYỄN THỊ LÜN trong phiên xử ngày 24-5-73 của tòa ST/BT, nên kể từ ngày đăng bố cáo này trong vòng 1 tháng (tức đến ngày 19-7-73) nếu đương sự vẫn vắng mặt, tòa sẽ xử khuyết tịch việc ly hôn giữa Bà PHẠM THỊ LAN và ông TÔ THẾ THUẬN theo AL số 30/64/LS.

TÔ THẾ THUẬN
Lạc đạo Phan Thiết

Bố cáo thất tung

Chồng tôi, trung sĩ ĐPQ LÊ LIỄU sinh năm 1941 tại Hòa Đa Bình Thuận nguyên phục vụ tại ĐĐ7/119/ĐPQ đã mất tích kể từ ngày 8-1-1967 tại xã Thượng Văn, Hòa Đa Bình Thuận đến nay không biết sống chết ra sao.

Vậy nay đăng bố cáo này để xin lên án thất tung chính thức cho chồng tôi theo án truyền dự đoán thất tung số 364/NĐ/72 ngày 30-3-72 của tòa sơ thẩm Bình Thuận.

Vợ NGUYỄN THỊ GẤM
Xã Phan Rí Thành Hòa Đa
Bình Thuận

Tiếp theo A trang 3

lý do cảng khiếu cho tình trạng thêm cảng thẳng. Một chiếc xí Samburu cưỡi lục đã rượt đuổi 1 khoa học gia toàn chụp hình anh ta. Cuốc rượt đuổi kéo dài cho tới khi ông này trốn được vào một chòi dành cho khách du lịch.

Các bộ lão sư khai Kenya coi việc nhật thực như 1 điềm báo trước một hậu họa hay bệnh dịch. Một cuộc nhật thực điềm ra cách đây gần 100 năm vẫn còn được dân địa phương truyền tụng như «ngày Mặt Trời ngưng chiếu».

Tiếp theo B trang 3

Các ứng viên thuộc thành phần nêu trên, hãy liên lạc với Nha Huấn Luyện và Bảo Trợ (Sở Giới thiệu việc làm) số 127 đường Đoàn Thị Điểm Saigon, hoặc các tỷ Cựu Chiến Binh địa phương để được hướng dẫn thiết lập hồ sơ giới thiệu.

Tiếp theo F trang 3

DB Tử nói tiếp: «việc làm đáng tiếc trên đây của NS Đạt tuy có làm sút mẻ phần nào uy tín của cụ Huyền vì đã không biết đúng người, nhưng không làm cho những ai đã biết rõ đức tách và gia cảnh của cụ có thể tin được rằng cụ có tham nhũng và gian dối như NS Đạt đã bước tới. DB Tử nói ông nghĩ rằng đăng bào Công Giáo có đủ sáng suốt để không vì việc làm cá nhân của NS Đạt mà đi đến chỗ nghi kỵ, «chia rẽ, trừ những người có đầu óc xôi thịt, ai ai lúc nầy cũng chỉ mong muốn có sự hòa hợp đoàn kết chân thành giữa mọi phần tử trong nước, không phân biệt địa phương hay tôn giáo.

Tiếp theo C trang 3

phải còn phải lo cho số quân nhân giải ngũ có công ăn việc làm.

Số quân nhân sắp giải ngũ vào đầu tháng 7 tới đây thuộc thành phần đào ngũ nhiều lần, thâm niên quân vụ.

Ông Mã Thất cho biết thêm Hội Cựu Chiến Sĩ Tự Do đang nghiên cứu kế hoạch giúp đỡ số quân nhân sắp giải ngũ đợt đầu trong tháng 7/73 một số công ăn việc làm để giảm bớt phần nào tình trạng thất nghiệp khi hòa bình vãn hồi. Theo ông số hội viên của hiệp hội này đã lên tới 20.000 người và trong tương lai tăng nhiều nữa vì số quân nhân giải ngũ sẽ gia nhập thêm.

Tiếp theo E trang 3

Trong giai đoạn 2, Công ty sẽ nghiên cứu phương pháp biến chế nguyên liệu dồng cho bộ phận rẻ được nhẹ nhàng hơn vì hợp với khí hậu tại VN.

Được biết, giá phòng định của 1 căn nhà trung lưu biệt lập với loại gạch bloc đức không biến thời được ấn định vào khoảng 1.600.000đ và 1 căn nhà bình dân với các vật liệu không chép vào khoảng 220 000đ.

Tiếp theo G trang 3

Ủy Ban điều tra của Thượng Viện Mỹ đã ám chỉ rằng TT Nixon có dính líu trong việc che dấu vụ tai tiếng này. Ông Dean trần thuật rằng TT Nixon đã chúc mừng ông hồi tháng 9 vì ông đã cố gắng che dấu vụ Watergate và Tổng Thống đã bày tỏ sự bài lòng là (chỉ có 7 người bị truy tố. Ông Dean cho hay ông đã nói với Tổng Thống rằng ông không thể bảo đảm là có thể giữ bí mật vụ che dấu mãi mãi.

Tổng Thống Nixon trước đây đã phủ nhận là có dính líu trong vụ Watergate và tòa Bạch ốc cho hay sẽ không bình luận gì về cuộc điều tra của Dean trong tuần nay.

HạnhPhúc là đây

Chúng tôi tự ý đăng bảo cáo tạ ơn giới thiệu cụ Tuyên đã trị hết bệnh cho chúng tôi. Ký tên: Giáo sư Viên Chi 68/52 Vĩnh Viễn, T/6 Châu phú Toàn KBC 6495 Đoàn Khám 120 Lê thánh Tôn.

Tại sao ông kém hạnh phúc Hoặc bị Huyết tính và bất lực. Đau ngang ung, lạnh nhạt, yếu sức? Tất cả mọi chuyện thất bại của ông. Ông hãy kể xô tỉ mỉ, đừng mặc cảm mà uống cả đời người đó 60 tuổi cam đoan kết quả 100%. ở xa viết thư hỏi ông thầy Dy Nam.

53 Dy Nam cầu chợ Y Saigon 8. (Thẳng qua cầu quọc trái 80 thước) Quý bà yếu đuối, máu huyết kém, đau bụng Huyết Trắng, chóng mặt tinh cảm, thiếu nuôn đau lưng. Bảo đảm 100%. Tiếp khách cả ngày, luôn Chủ Nhật (nhớ đi hôm nay) kèm tiền tem để trả lời và cho Toa quý cô, quý cậu trước và sau, khi đến cuối năm coi lại sức khỏe, mọi thắc mắc hỏi: Cụ Tuyên chuyên môn trị thận hư.

Toán Lý Hóa 12AB 11AB

Giáo sư công lập, ĐHSP, Cử nhân dạy từng nhóm, từng người 235 Vĩnh Viễn Sg 10.

Xe bán OPEL, EP3. Hỏi 216 đ Lục Tỉnh Phú Lâm.

Thuốc viên PROMASCINE

NGHIỆT

Tiếp theo H trang 3

tại Côn Sơn vẽ tỏ «phá tối trật tự công cộng».

Ông Trức nói như trên để làm sáng tỏ nguồn tin của AP và AFP cách đây 2 ngày trích thuật lời một nghị sĩ của đảng đối lập tại Canada là bốn người VN nói trên đã bịbắt trở lại sau khi gặp 1 nhóm người Hoa Kỳ và Canada.

Nhưng sự thật, theo lời ôngTrức họ đã được thả và không hề có bị bắt lại. Ông Trức cho biết ông xác nhận như thế sau khi đã «liên lạc kỹ càng các cơ quan có thẩm quyền».

SANG ĐỘC

Mới phát hay tinh niên dung SƯU ĐỘC BÁ ỨNG HOÀN «ÔNG TIÊN» 50 năm danh tiếng Cả Tân lẫn ở các tiệm thuốc Đông KNGYT 49-5-963

Phong trào...

Murasaro tâu Cầu «Supply» để cung với Tân tây Lan phân đấu Phấn được biết trong hội phân sơn Pháp có thể sắp mở thí nghiệm nguyên tử, kiểm nay đã có nhiều phản tâu nhà của các nhà tư tưởng tôi nào ở đó đã đi chống và ngăn cản Pháp mở lại các cuộc thí nghiệm.

TIÊN TRI THÁI DƯƠNG

— Thần triết tương lai.
Sẽ giúp các bạn thành công mỹ mãn trong mọi việc. Công danh-Tài lộc. Tình duyên.
— Nhận trị bịnh Điên và giải trừ Bùa Ngải theo khoa học huyền bí.
Đặc biệt có nước hoa Tình yêu và hạnh phúc. Thương mãi, ngoại giao. Bùa Hộ mạng. Gọi người đi xa về, xem nhà cửa vô mã.
76A Cư xá Đô Thành Saigon. (nhà thẳng cổng chính đường Phan Thanh Giản 200 mét đi quọc trái 100 mét) cạnh đền Cảnh sát Vườn Chuối.

Học tiếng Anh, quan trọng nhất giai đoạn nào? Dĩ nhiên khi học vỡ lòng.

Đúng vậy, để các em học sinh vừa ở Tiểu học lên Trung học được hướng dẫn chu tất về Sinh ngữ này, chúng phải có Giáo sư giàu kinh nghiệm và Ban Giám Đốc phải thường xuyên áp dụng phương pháp mới nhất về sư phạm.

NIÊN HỌC NÀY, QUÝ VỊ HÃY CHO CON EM HỌC TẠI TRƯỜNG

ANH - NGỮ ZIÊN - HỒNG

80/6 ĐƯỜNG BÀ HUYỆN THANH QUAN — SAIGON

G.Đ LÊ BÁ KHANH — H.T LÊ BÁ KÔNG

2-7-73
— Giáo sư tận tâm và kinh nghiệm
— Phương pháp sư phạm hoàn toàn cải tiến.
— Sẽ mở nhiều lớp Sơ học (English For Today Book One) và các trình độ khác (Books 2-5)

ĐẶC BIỆT: khai giảng 3 lớp PRE-PROFICIENCY (Michigan) khóa thi tháng 4-1974 do các giáo sư Khanh, Kông, Khải, Phong phụ trách. Học viên hạn chế, chỉ nhận đúng số học viên dự định. Hãy chỉ ghi tên văn phòng.

Ngoài ra sẽ mở nhiều lớp Văn phạm Tổng quát và Luyện Dịch Văn Chương Báo Chí (giáo sư phụ trách: Phong, Khải, Trực, Sơn).

bình BUTAGAZ với đầu VAN mới

XÀI ĐỀ TẶNG ĐỞ Shell TÂN KỲ

DỄ DÙNG
khỏi dùng chìa khóa để thay bình

MAU LẸ
chỉ cần đặt lên đầu VAN và ấn xuống là xử dụng được ngay

AN TOÀN
khỏi lo GAZ xì khi thay bình

• GIÁ HIỆN TẠI

ĐỀ TẶNG ĐỞ	800
BÌNH	5.000
GAZ	970

có bán khắp các ĐẠI LÝ BUTAGAZ

BÀI CẬY ĐĂNG

KÍNH GỞI:
— Phó Tổng Thống VNCH
— Đại Tá TTT Tuyên Đức Đalat

— TRÍCH YẾU: V/v khiếu nại đất sở hữu bị chiếm đoạt BHP. Kính thưa Phó Tổng Thống.

Tôi kể tên dưới đây là HOÀNG A CHI, cfc số 05467309 cấp tại TĐ ngày 20 8-70. Hiện ngụ tại ấp Suối Thông B, xã Thạnh Mỹ, Đơn Dương TĐ.

Trân trọng kính trình PTT một việc như sau:

Nguyên gia đình tôi có một lô đất ten lạc tại ấp thưa trên, đã được Ty Điền Địa Kiến Điền cấp từ năm 1971 và chúng tôi đã bắt đầu canh tác từ lúc được cấp đến nay.

Bắt ngờ đầu năm 1973, một số người Sắc Tộc ở ấp Suối Thông A đã ngang nhiên đến chiếm canh lô đất của chúng tôi. Chúng tôi đã nhiều lần khiếu nại lên các giới chức thẩm quyền địa phương nhưng vô hiệu quả. Số người chiếm đất nầy can nhiều lần dùng dao rựa hăm dọa chúng tôi.

Trân trọng kính xin Phó TT xét cứu xét về việc thiệt thòi oan uổng của chúng tôi.

Chúng tôi xin thành kính ghi ơn.

Kính đơn
Ký tên. HOÀNG A CHI

2 TRUNG HỌC KHOA NGUYÊN
25-27 Hồ xuân Hương Saigon 3 (sau Trường Gia Long)
7 TỔNG KHAI GIẢNG: CÁC LỚP PHỔ THÔNG
Sáng—Chiều—Tối 19ABC, 11ABC, 10ABC
Ban Giáo Sư tuyển lọc và danh tiếng nhất.

THUỐC VỆ SINH PHỤ NỮ

Với hoạt chất: Laurylsulfonate de Polyéthylène glycol

TRỊ HUYẾT TRẮNG TRỨNG CÁ LỞ NGỨA

Rửa các vết thương và các bệnh ngoài da.

LAURÉTHYL

ĂN ĐƯỢC NGỦ ĐƯỢC LÀ TIỀN

CYPRON

Chỉ trị
- GÀY ỐM
- ĂN KHÔNG NGON
- NỔI MỀ ĐAY
- PHONG NGỨA

Đã bán tại các nhà thuốc tây

Con nuôi bằng sữa S.M.A

mau khôn
chóng lớn
cả nhà cùng vui

SỮA BỘT SMA

Phẩm chất tuyệt hảo cho em bé

— Chất béo giống sữa mẹ nên dễ tiêu hóa, đi tiêu dễ dàng, phân tốt.
— Đầy đủ sinh tố giúp em bé mau lớn, chóng biết đi, da thịt rắn chắc.
— Giúp răng mọc đúng kỳ, thông minh.
— Pha chế dễ dàng, tiện lợi cho cả mẹ lẫn con.
— Hợp với túi tiền của mọi gia đình.

HÃY NUÔI CON BẰNG SỮA SMA NGAY TỪ LÚC SƠ SINH.

Trị: Lải đũa Lải kim

Pérasine

HIỆU MÃO VUA

- Công hiệu thơm ngon,
- Không cần thuốc xổ
- Khỏi nhịn ăn

U.N.I.C

VĂN NGHỆ

TIỂU THUYẾT — TIỂU THUYẾT — TIỂU THUYẾT

Số 361 ☐ VŨ NGỌC ĐÍNH

HỒI THỨ SÁU MƯƠI LĂM

Lê Hiền ra tài thao lược
Tướng Hoa Lư đánh tráo mật thư

Lê Hiền ngừng nói, nàm Tướng im lặng suy nghĩ rồi Lê Hiền tiếp:

— Ta không thể vì cái thù ba Tướng bị giết mà bỏ đã ra quân được. Ta phải nên lòng nhường bình Tế Giang một bước, lại cũng phải tránh mặt binh Phù Liệt. Như thế, không phải là ta cứ ăn bình ở đấy khoanh tay mà nhìn thiên hạ, thiên hạ ắt không để cho ta ngồi yên như thế, ta tuy không vào trận giao chiến, nhưng còn kho khăn giữ trăm lần mở trăm mà chiến với địch. Trong việc đan xếp này, ta giữ mật điều khó chưa tìm ra cách để xong được, là : làm thế nào cho Tế Giang bị nguy ngập, khiến cho đạo binh vào Tây phủ Liệt của Tế Giang mất hẳn thế mạnh, để cho Tây phủ Liệt nhân đó mà đuổi binh Tế Giang. Nếu Phù Liệt phá được Tế Giang, thì Đô Canh Thạc tất phải cố gắng phá Đường Lâm của Sứ quân Ngô nhất Khánh mà lấy cớ bàn đón đỡ với binh Phù Liệt sau nầy. Các bơi ta sức đâm nhau, nếu cần ta chỉ bảo cho Nguyễn Sieu ở Phù Liệt nầy nhẹ : quân Tế Giang chia hai ngả, một đánh Bình Kiều và Đằng Châu, một đánh Phù Liệt, do đó quân Bình Kiều mới phải vượt sông vào Phù Liệt mà chặn binh Tế Giang, phá cái thế giáng co của binh Tế Giang, Phù Liệt nên có phá cho tan binh Tế Giang, còn Bình Kiều ta cem kết không bao giờ dám tơ bào chút gì của Phù Liệt, chỉ xin đến khi sao Tế Giang bị phá thì đem quân về.

Các tướng nghe Lê Hiền định kế, gật gù tán thành, rồi tướng Nguyễn Thy hỏi thêm :

— Ta dàn xếp như thế cũng được, nhưng làm thế nào để tránh không phải giao tranh với các mặt ?

— Đường trường tranh đua với thiên hỷ lúc nầy không phải là điều hay, tránh mặt ba quân được mới là khéo. Trước hết, Phù Liệt thế nào cũng phải ra binh đánh cả quân ta lẫn quân Tế Giang, vì đến lúc nầy Phù Liệt chưa xuất đại quân cũng chỉ vì chốt đem quân đánh Đường Lâm mất rồi. Thế nào đạo quân đi xa của Phù Liệt cũng phải trở về mà cứu viện trong nhà. Nếu đạo quân ấy bại ở Đường Lâm, thì ta có thể giúp Phù Liệt cùng đánh Tế Giang ; nếu đạo quân ấy thắng thì ta chỉ cần lôi quân ta được an nhàn ngồi xem Phù Liệt tranh hùng với Tế Giang. Khi sao Tế Giang bại quân bỏ chạy, cũng là lúc Phù Liệt có thể tính tay chôm ngỏ đến mất ta. Nhưng lúc ấy đã chắc gì Đô Canh Thạc lại chịu ngồi im, không nhân cái cơ hội Phù Liệt mệt mỏi vì đánh nhau với Tế Giang mà lại chẳng ra tay đánh xuống Phù Liệt ? Nếu đúng như thế, ta lại an nhàn đợi thêm chút nữa, thế nào cũng có lợi !

Nguyễn Hão hỏi vội :

— Như vậy, Ngài liệu quân ta phải đóng ở đấy đợi đến bao lâu nữa mới thấy hết mọi việc ? Chẳng lẽ lại đợi hoài mãi hay sao ?

Lê Hiền nghiêm trang :

— Cũng lâm ở chưm Đông nầm nay mọi việc xong xuôi cả, Sang Xuân là ta đã có thể thấy rõ được cái thế thắng lợi mọi mặt của ta rồi. Từ giờ tôi đấy có lâu là gì...

Nguyễn Hão lại cất lời :

— Nếu đúng như vậy, sao ta không đưa quân về Bình Kiều, trước là để an tính binh Sứ quân, sau là thật sự khỏi lo bị các mặt chèn ép có hơn không ?

— Đưa binh về, càng lam cho Sứ quân loạn tính thêm hơn nữa! Ta xuất quân không thắng, hại Tướng,rồi về, có khác nào là đại bại rồi không ? Vả lại, ta cần phải có binh ở ngoài mới tạo được cái thế trận mong muốn của ta chứ !

Từ Bội Gầm hỏi thêm :

— Thưa ngài, như vậy thì cái kế của ta trong cuộc tranh hùng nầy là thế nào ?

Lê Hiền chầm rồi :

— Cái thế của ta, như tôi nói lúc nầy là : làm cho mọi mặt rối loạn không thể ngồi yên được, trong khi ấy thì cũng lâm ta cũng chỉ cần điều động quân ta đi lại gọi là để cho kế của ta thành tựu mà thôi chớ không cần phải thực sự giao chiến, và chẳng quân ta cần phải tránh giao chiến. Đây là cái kế gọi là : «Khua Chiêng Đêm, Đẻ Đánh Thức Cả Xóm» đấy !

(CÒN NỮA)

BÀI CHO BẠ LẠI HIỆN TẠI

Vẽ : Nguyễn Hữu Hiệp

Dòng nước Cửu Long Giang
Chảy dài ra Đông Hải
Sầu nhịp cầu bắt ngang
Đưa bước anh trôi nổi

oOo

Trăng chiếc lực bình trôi
Cuộc đời anh buồng xuôi
Nửa đời anh phiêu bạt
Độc hành trong đơn côi

oOo

Dừa xanh như tóc mây
Gió vườn lay xuối tóc
Mà ai hỡng hầy hầy
Lung linh trong nước bạc

oOo

Lần dòng quân nơi đây
Gặp em rầu Ba Lai
Nghe tâm hồn xao xuyến
Hương tình lên mắt cay...

Năm Bình Dương nhớ Biên Hòa
Nơi em ngày tháng chan hòa cuộc vui
Ngỏ tôi buồn vắng thưa người
Hàng cao su vẫn nặc mùi đọa bom

GIÂY PHÚT TA NGHĨ

Rồi phiền muộn tháng ngày giăng giăng
mắc
Ta đem mê thánh nhiễm của tình yêu
Em cạm bẫy một đời ta đó nát
Còn chăng đây thực tại những buồn hiu

NGUYỄN QUAN HÃO
(Biên Hòa)
KBC 6733

thăp ngọn đèn cho tôi

Hồi kỳ Số 86
của Nguyên thị Thụy Vũ

Tôi thường tham dự những câu chuyện ghẻ rượu của thằng bạn tôi ở đó, và rất là thích thú khi nghe nó kể xiêng, chầm biếm độc đáo, tân khác của bọn người cynique ấy. Khi tôi đặt bút vào trang giấy, nhớ lết những buổi họp mặt của chúng nó và tôi : viết dễ dàng và trơn láng hơn.

Tôi thường nói :

— Trong mười lai con giáp, lá nặ, không giống con nào h

Thằng em trẻ mới :

— Tụi nầy giống con bò cạp trong mười lai con giáp lấy Phương.

Lũ bạn của thằng em, đứa nào cũng như đứa nào, thích nghe nhạc bản cổ, đến Tây Phương, thích đọc sách Kim Dung và thích đi coi phim chưởng, phim quyền cước. Chúng cũng thích trêu điều mê tín nông nhưng chuyện kích thích độ tò mò. Sau nầy, chúng nó nhảy qua làm kỹ giả kịch trường, tân nhạc, điện ảnh cùng với thằng Hương Trang và cùng hợp tác với Phả Đức một show nhạc chủ đề.

Trong khoảng thời gian thằng em cộng tác cho tờ tạp san Minh Tinh, tôi có địp gặp nữ danh ca Mộc Lan và nữ nghệ sĩ hát chèo lừng danh Huyền Trân.

Mộc Lan là một ca sĩ lừng danh vào khoảng năm 1949 mà tôi chỉ nghe những kỷ giả kỷ cựu nói tới. Trong một buổi trưa, tôi đến nhờ điện thoại của Tô cùng với thằng em, tôi được tiếp chuyện với bà trong nữa tiếng đồng hồ. Bà hiện giờ là vợ một tỉ quan cao cấp và có thể leo lên địa vị một mệnh phụ phu nhân nay mai. Bà mảnh mai, xinh đẹp và tươi mát giữa không cảnh mới đính cơ trang hoàng đẹp đẽ, êu vườn trồng bông vây chung quanh. Trong câu chuyện với bà Mộc Lan, tôi chú ý tới lúm đồng tiền ở bên mép của bà vừng lời nói chuyện từ tốn của bà. Trông bà trẻ lắm, không bao mươi ngoài, tuy tôi vẫn biết về tuổi tác của bà đánh lừa tôi về số tuổi thật của bà.

Tôi gặp Huyền Trân ở tại nhà Hoàng Hương Trang. Nàng có dáng dấp của một nữ sinh đủ nang đã làm mẹ hai đứa con. Hình dáng nàng có vẻ mệt, vì vừa đi tan tuồng về. Huyền Trân ít nói, trong câu chuyện giữa tôi Thúy Yến, Hoàng Hương Trang, thằng em và tôi, thì nàng mới lên tiếng, hơn là bàn góp ý kiến. Đôi mắt của nàng nói với người đối diện rất nhiều hơn là ngôn ngữ của nàng.

Tôi vốn không mê hát tuồng. Hãi cần đi họ : tôi thích hợp bạn hơn là

TUỒNG CẢI LƯƠNG

SAO TRỜI LẠI XANH

Soạn giả : Thế Châu
Sân khấu : Thi ca nhạc kịch đoàn BẠCH TUYẾT
Đạo diễn : Hoàng Việt
Diễn viên : Bạch Tuyết, Ngọc Giàu, Phượng Thanh, Hoàng Giang, Kim Giác, Kim Ngọc, Tư Rọm...

10) Bây lâu nay, nàng đã sống một cuộc sống giang hồ, cao ngạo, gạt bỏ sự khinh khi của mọi người để lần sẽ vào cuộc sống xa lạ lẫng mạn. Bây giờ mọi sự đã phải đổi... Nàng bị người yêu khinh bỉ, hành hạ

11) Tình yêu buổi ban đầu đã mất, sự thơ mộng, tuyệt diệu trước kia giờ đã trôi theo giòng nước phù du...em gái của nàng thì thập lên một ngọn lửa hờn ghen. Tình em trai của nàng thì lại cha đạp lên sự bỉ sinh ...so quí của mình.

12) Con gì nữa đây...ôi giờ phút của tình yêu !
Con gì nữa đây...ôi con đường nàng chọn
Con gì nữa đây...ôi thuở ban đầu lưu luyến !

(CÒN NỮA)

14

Cô phải cần bằm tối, im lặng đã khiến cho anh ta biến tính ? Cô phải nhưng thời gian gai lửa trong đầy vũng từng trải đã làm cho anh ta không còn sống được gì ? Như nhìn lại người thanh niên, nét mặt bất động, mưa mắt lục mờ lớn đổ nước sối sả trên đầu tóc anh ta. Như lấy lại giọng nhẹ dịu :

— Mưa lớn rồi, anh không nên tự làm khổ anh,anh hãy trở vào ấi, tôi về, tôi mong anh hãy thu xếp, anh hiểu cho tôi, nào phải tôi không giúp anh, nhưng tôi không thể giúp anh được. Anh thấy, tôi đâu phải tôi tàn gì để gì kiếu linh bắt anh, tôi không thể làm như vậy. Vì thế,không lẽ anh lại đối xử không tốt với tôi ?

Người thanh niên lặng im, đôi mắt vẫn nhìn, với vẻ đợa khiên Như không dám nhúc nhích. Như nói tiếp :

— Anh hãy đứng lại, tôi đứng lại nếu không tôi nổ súng.

Như nghe thấy tiếng lách cách, Như muốn vụt chạy nhưng chân như cuồng lại. Như thở dài :

— Anh hãy vào đi, tôi về đây...

Vừa nói Như vừa cất bước, Tiếng người thanh niên :

— Không, cô hãy đứng lại. cô đứng lại nếu không tôi nổ súng.

Như nghe thấy tiếng lách cách, Như muốn vụt chạy nhưng chân như cuồng lại. Như thở dài :

— Anh hãy vào đi, tôi về đây...

Vừa nói Như vừa cất bước,

Ông cò mần thơ

AIV vừa chặn được cuốn thơ ngang của Tù trọc gửi tặng. Tù Trọc là bút hiệu của một ông cò, hiện làm Thanh Tra trường tại bộ Tư Lệnh Cảnh Sát. Để bạn đọc thấy thơ Tù trọc, tuy là cò, bay bướm ra sao AIV xin trích đăng bài thơ dưới đây (bào động ông «Tòa soạn tự ý đục bớt» biết thơ Tù Trọc đã được kiểm duyệt đăng hoàng, đừng có sờ mó vào, đọc bừa bài mà ăn đòi cui).

«Lá Đa»

Văn chương chữ nghĩa hẻ hả
Thân L., nó ám cũng mê mần đòi,
Tục ngữ V.N
Lá đa hữu giác vô tri
Bán tay mơn trớn đa thì nở ra.
Với phụ nữ cô cô trường tức
«Lá đa» thành «lá trúc» «lá tre»
Những đêm mất chuột buồng the
Khoái ơi là khoái khi để «lá vàng»
Con cá diệc nhai hồng nhỏ
Ven bờ đề, rướng cỏ phất phơ
Êm đềm như một bài thơ
Lặng lờ bên suối, lồng lờ dưới trăng
Biết bao cảnh đất bằng nổi sóng
Biết bao thăng chết bỏng, chết thiêu
Chỉ vì hàm tài mỹ miệu
Lá đa quả đã chưa nhiều ối ôm
Là công biết chưi khâm kẻ sĩ
Đã bao người đành phi tuổi xuân
Dịp mai đến chẻ một lần
Lá đa ám ảnh là thân phận tàn
Luận kim cổ, vô văn thư chuyện
Thân là đa xuất hiện là tiên
Nhà Ngô khi thế đã kiêu
Một nàng Xuân đủ làm xiêu cơ đồ
Đồng Trác bị chết khô ngoài chợ,
Công chi vì của nợ Điêu Thuyền,
Là đa trăm sắc nghiêng duyên
Mà chôn những kẻ cường quyền, thi thân.

TÙ TRỌC

CÁO PHÓ

Chúng tôi vô cùng đau đớn báo tin cùng thân hữu quyến thuộc : Cha, ông chúng tôi là :

Cụ Giuse Trần Quang Quynh

đã từ trần ngày 25-6-1973 tại số nhà 161 ngã tư Trung Chánh Quang Trung hưởng thọ 67 tuổi.

Lễ quy táng sẽ cử hành hồi 08 giờ ngày 28-6-73 tại nhà thờ Tân Định và an táng tại nghĩa trang Đại Giác Hạnh Thông Tây.

Con trai : Trần Quang Hàn tự Nguyễn Mạch Hoạch vợ Đỗ thị Kim Chi và các con
: Trần Quang An tự Phạm Đăng Xuân vợ Nguyễn thị Thuận và các con
: Trần Quang Đôn vợ Trần thị Hảo
Con gái : Trần thị Lan, chồng Vũ đình Huynh và các con.

TANG GIA ĐỒNG KHẮP CÁO

PHÂN ƯU

Chúng tôi được tin :

NHẠC MẪU

của Đại Tá NGUYỄN MẠNH ĐÌNH Trưởng Đoàn QSVNCH/Ban Liên Hợp Quân Sự khu 4 Phan Thiết vừa thất lộc tại Saigon ngày 22-6-73.

Chúng tôi thành thật chia buồn cùng Đại Tá và bảo quyến.

Toán QSVNCH/Tỏ LHQS Bảo Lộc

PHÂN ƯU

Nhận được tin Nhạc Phụ của ông LÊ TOÀN TRUNG — Chủ sự phòng Võ trang Bộ Chiêu Hồi là cụ :

Giuse ĐỖ ĐÌNH KHÔI

Đã từ trần tại Gò Vấp hồi 11g30 ngày 23-6-73 nhằm ngày 23 tháng 5 năm Quý Sửu.

Thành thật chia buồn cùng ông Trung và tang quyến. Cầu chúc linh hồn người quá cố sớm được về nơi nước Chúa.

Ông Bà NGÔ HỮU TIỆM
NGUYỄN ANH TUẤN

PHÂN ƯU

Được tin tế :

Cụ NGUYỄN VĂN KHIÊU

Nhà danh Maria NGUYỄN THỊ LIÊN

Nhạc Mẫu của bạn TRẦN MINH HIỀN. Đã thất lộc tại Saigon ngày 11-6-73.

Thành thật chia buồn cùng anh chị Hiền và cầu chúc hương hồn Cụ sớm về nước Chúa.

TƯỜNG MINH
Vợ chồng NGUYỄN HIỆP
VƯƠNG ĐÌNH VIỄN HỒNG
và nhóm thân hữu 25

PHÂN ƯU

Được tin :

THÂN PHỤ

Trung NGUYỄN VĂN NAM thất lộc ngày 11-6-73 tại Kiến Hòa

Thành kính phân ưu cùng Trung úy Nam và tang quyến cầu chúc linh hồn Cụ sớm tiêu diêu nơi miền cực lạc.

Trung Tá QUÁCH HIỀN
Quân Trường kiêm Chi Khu Trưởng
cùng toàn thể SQ.HSQ và Binh Sĩ thuộc BCH/Chi Khu GIÁ RAI

CẢM TẠ

Chúng tôi chân thành cảm tạ :
— HQ Trung Tá Lê Tấn Đạt, Chỉ Huy Trưởng Tiền Doanh Yểm Trợ Bến Lức
— HQ Thiếu Tá Đặng Kim Lê Chỉ Huy Trưởng Giang Đoàn 44 Ngăn Chặn kiêm Chỉ Huy Phó LĐ Đặc Nhiệm 2T0.2
— 1R/SI Trong phái Phan văn Ruốt
— HSI Cơ khí Lê văn Phú
— HSI Cơ khí Nguyễn văn Cang
— HS Phạm thủ Tăng Minh Sao (thuộc toán Người Nhái)
— 1R/S I Y tá Đỗ Thanh Vững
— Thủy thủ I Y tá Ngô văn Hiệp
— Thủy thủ I TV Lư Hoa
— Hai vị đồng bào chài lưới trên rạch Bến Lức
— Và toàn thể quân nhân các cấp thuộc căn cứ Hải Quân Bến Lức

Đã hết sức tận tình ngày đêm giúp phương tiện và chỉ đường việc mò vớt di hài :

Cố Trưởng TRẦN NGỌC SƠN
Cố HSI LƯU KHÁNH HỒNG

từ nạn trong phi vụ ngày 15-6-73 tại Bến Lức Long An.

Chúng tôi vô cùng cảm động và biết ơn sự giúp đỡ chí tình của quý vị.

Trung Tá Phi Đoàn Trưởng
cùng toàn thể NVPH-Phi Đoàn 245

Tiếp theo 1 trang 1

Phạm văn Ích đến Nguyễn Long Châu đều một lời xác nhận là, chỉ khi nào ngân sách quốc gia dọa vào được thuế trực thu, thu thuế lợi tức chẳng hạn thì nền kinh tế quốc gia mới ổn định. Dọa vào thuế trực thu là dựa vào sức mạnh bắt người từ đó sống có cần bản của dân chúng.

Còn gián thu như kiểm ước, thuế quan từ bao năm qua rồi nay sẵn đến trị giá gia tăng, rồi cũng chỉ dọa đến lạm phát để tăng vì trăng trái lương cho quân nhân, công chức mà thôi.

Ấn cũng chẳng rách thuế gián thu và cả cả ông Nguyễn hữu Bình nữa. Trong một phúc trình mới nhất ông cũng phê bình loại thuế «bình hoạn» nay, nhưng ông Bình vẫn tiếc nuối bởi rằng : «còn phải nhờ vào thuế gián thu trong 5 năm nữa».

Chúng tôi đồng ý với ông Bình nhưng chỉ với những loại gián thu trên giấy phép nhập cảng, còn loại gián thu TVA, thì lại hoàn toàn trái ngược. Nghĩa là mất từ 1 năm đến 5 năm nữa, càng chậm càng tốt, mới nên đưa vào loại thuế gián thu trị giá gia tăng.

Lý do như thế nào, thì chỉ trong vòng năm hôm nữa, khi thời hiệu của luật thuế TVA bắt đầu, xin hãy ông Vũ Khắc Dụng và Nguyễn Hải Bình cứ mở mắt ra mà xem.

Tiếp theo 2 trang 1

Lần này sẽ được thực hiện ở bờ bắc hay bờ nam vùng Thạch Hãn. Đại diện CS đòi tiếp nhận người của họ trên bờ bắc trong khi đại diện VNCH không chịu như vậy. Lý do viện dẫn rằng phe CS luôn luôn đòi các tiếp xúc tuyên truyền tại các địa điểm trao đổi, đặc biệt là tại bờ bắc sông Thạch Hãn. Do đó nếu hai bên không thỏa thuận đưt khoát được chuyện này trước ngày trao đổi đợt trù, người ta e cuộc trao đổi tù sẽ phải dời lại một ngày khác xa xôi hơn sau khi đã bị ngưng trệ gần 2 tháng.

ĐPVIST THẠCH TRUNG

Tiếp theo 3 trang 1

Liên Hiệp Quốc với tính cách một liên minh và dùng tên cũ là Hàn Quốc.

Trước đó tổng thống Nam Hàn Phác Chính Hy nói rằng ông giữ nguyên lập trường hai miền Hàn Quốc gia nhập riêng biệt tổ chức LHQ.

Tiếp theo 4 trang 1

nhưng cổ phần của chính phủ KPC không thể quá 25 phần trăm. C. ty Marine Associate sẽ phải khởi sự đào các giếng dầu nội 3 năm tới. Tự bản dành cho công tác này là do sự đóng góp của Hương Cảng và Tân Gia Ba.

Trong khi đó, chiến sự ở KPC vẫn không hề gián đứt. Ngày thứ hai vừa qua, trong phào CS phá hủy một khu đạn lớn gần phi trường Pam Vang và bắn một trực thăng Mỹ hoạt động trong khu K. Kontum gần Nam Vang bằng hỏa tiễn SA-7. Đây là lần thứ 2 Cộng sản sử dụng loại hỏa tiễn này tiên lãnh thổ KPC.

Tiếp theo 5 trang 1

NT Rogers William đã giải thích thêm rằng «trong những hiệp định đã ký giữa Mỹ với Nga mới đây, Nga-Mỹ cam kết sẽ họp lại với nhau lại ngay khi có nguy cơ của một cuộc chiến dù là chiến tranh nguyên tử hay chiến tranh qui ước có điều xảy ra tại bất cứ nơi nào để tìm cách ngăn chặn». Các quan sát viên cho rằng «như vậy là nếu chiến tranh ở DD hay ở Tr.Đông đe dọa tái phát thì Nga Mỹ sẽ tích cực cùng nhau ngăn chặn v. giải quyết». Sự cam kết này có thể hiểu như là cả Nga lẫn Mỹ đều hứa sẽ không giúp và khi tới các «nơi có thể làm cho chiến tranh bùng nổ».

Trong khi đó báo chí Mỹ tiếp tục lạc quan về tình hình thì hành thông cáo chung 13-6, Tờ Christian Science Monitre cho rằng việc giảm ngân giao tranh ở VNCH là một điều khích lệ, nhưng «vượng lai việc đưa xếp các tranh chấp nội bộ còn xa». Tờ Baltimore Sun thì tỏ ý nghi ngờ về ý đồ thực của BV vì hiện nay «một mặt BV tả ra bất sức hòa hoãn với Mỹ nhưng mặt khác lại rào tiết chuẩn bị chiến tranh». Tuy nhiên báo này cho rằng dù sao thì lúc này BV phải chú ý «vì giai đoạn tái thiết vì MB đã quá kiệt quệ. Bởi thế «hòa bình VN ít nhất cũng kéo dài cho tới lúc mà BV hoàn toàn phục hồi nền kinh tế». Báo này kết luận «giai đoạn này tất cũng khá dài».

Tiếp theo 6 trang 1

Cloud». Trong khi đó tin tức ở Hà Viện còn cho biết là tướng Đặng Văn Quang phụ tá đặc biệt của TT Thiệu là Tướng Nguyễn khắc Bình Tư lệnh lực lượng CSQG thêm Đặc Ủy Trưởng Trung Ương Tình báo và 6 sĩ quan cao cấp khác đã lên đường đi Balê, đường như với chỉ thị trên của TT Thiệu.

Mặt khác phái ngôn viên Quân Sự cho hay các vụ vi phạm của CS đột nhiên gia tăng tới 86 vụ trong 24 giờ qua và trận đánh quan trọng nhất diễn ra trong ngày thứ hai tại «ấp TN Kiên Tân thuộc tỉnh Kiến Giang, trong đó có tới 40 cộng sản bị hạ. Trận đánh thứ hai trong ngày thứ hai diễn ra ở Sa Đa Cai Lậy, nhưng trận này chỉ có 2 cộng quân bỏ xác tại trận. Ngoài ra Cộng quân đã mở hàng loạt những vụ phóc kích từ tực bắc VNCH xuống tới miền đồng bằng Cửu Long.

Trong cuộc họp báo sáng thứ hai PNV chính phủ đã cảnh cáo hàng AFP lần thứ hai vì hàng ngày đã «có ý lợi dụng việc sử dụng danh từ chính quyền Saigon và chính phủ CMLTMN và nhân mạnh «nếu còn tái phạm AFP sẽ bị trục xuất cùng với báo Asahi».

Nhắn tin

PHÚ YÊN : Giá mướn là 150 ngàn cho một tuần.

MỸ THỌ : Giá mướn là 300 ngàn cho 1 tuần.

TRÙNG DƯƠNG

CUỘC THI HỘI HỌA ESSO 73

(Tháng Chín, 1973)

Hãng dầu Esso Eastern Inc. Hoan hỉ thông báo là năm nay, Hãng tổ chức lại cuộc Thi Hội Họa Esso, tất quen thuộc đối với họa sĩ Việt Nam. Có tất cả sáu (6) giải :

A. GIẢI NHỨT :
— Một trăm ngàn đồng (VN$ 100.000)

B. Năm giải đặc biệt :
— Ba chục ngàn đồng (VN$ 30.000)

Thời hạn nộp tranh :
— 6 tới 10 tháng 9, 1973.

Thời gian triển lãm :
— 8 tới 16 tháng 9, 1973

Quý vị họa sĩ muốn biết thêm chi tiết về thể lệ cuộc thi xin liên lạc với Phòng Ngoại Vụ Esso, 8 Thống Nhứt, Saigon.

Esso Eastern Inc
8 Thống Nhứt, Saigon
Tel. 92911 tới 92916
93848 — 93849

LÊ THÁI NGƯ NGHIỆP C.TY

TRẦN TRỌNG THÔNG BÁO :

NGÀY 1-8-73 PHÁT HÀNH :

CÁ TƯƠI KHỬ TRÙNG — CÁ ĐÔNG LẠNH — GIÁ RẺ — VỆ SINH — ĐỨNG CÂN LƯỢNG — BÁN THƯỜNG TRỰC TẠI :

470, Hai Bà Trưng và các Đại Lý

CHÚ Ý. Công Ty dám nhận bao cá theo điện thoại bảo đảm tươi đa quyền lợi quý vị. ĐT 41.175 — 25.736.

Chuộc xe theo luật giang hồ

60,000đ Honda CD50/BH 071N. Số sườn 124.268. Số máy 107669, bị mượn tạm ngày 4-6-1973 tại Phước Tuy.

Cam đoan không làm khó dễ. Địa chỉ liên lạc :

Trung úy TƯỜNG
Đại Đội CTCT/PT KBC 4188

LÝ ĐẠI NGUYÊN (Tiếp theo trang 1)

quyết định tương lai chính trị của ĐD phải do Nhân dân ĐD định đoạt. Đó là nguyên tắc bất di bất dịch mà Nixon—Brejnev đã đạt được. Thế nhưng dù sao vẫn để ĐD cũng còn phải có sự đồng ý của Tầu. Chắc chắn Tầu cũng phải đồng ý và nguyên tắc đó trên mặt nổi Nga chưa chịu chấm dứt vai trò can dự vào ĐD. đồng thời Brejnev cũng giúp Nixon đạt định những cơ sở mà Tầu đòi muốn đủ không cũng phải chấp nhận. Trong việc chạy đua đi với Mỹ giữa Nga Tầu. Nga đã làm như trên thì Tầu còn phải làm hơn thế nữa. Chu ân Lai đang hồ trợ triệt để đề nghị của Lãnh tụ Kim nhật Thành của Bắc Hàn là Hàn Quốc sẽ gia nhập Liên Hiệp Quốc với tính cách của một Quốc gia Liên Bang. Một bước tiến dài hơn vẫn để Đông Tây Đức cùng gia nhập LHQ với tư thế hai nước Đức riêng biệt do Nga Mỹ hỗ trợ. Tư đó có thể thấy rằng một Liên Bang Việt Nam cũng sẽ xuất hiện trong một tương lai gần đây. Khi súng đạn đã được tháo gỡ hoàn toàn tại ĐD

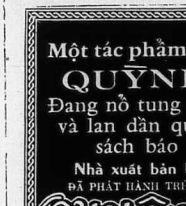

TUỔI PHƯỢNG

Giới thiệu cùng bạn đọc Văn Hào nổi tiếng :

JOHN STEINBECK

Qua bản Việt ngữ

TÌNH NGƯỜI

Được chấm giải Nobel năm 1962.

— Mang màu sắc đang cay buồn nào của TÌNH ĐỜI và TÌNH NGƯỜI.

— 1 tác phẩm không thể thiếu.

Đã bán khắp các nhà sách ĐỒNG NAI tổng phát hành 270, Đề Thám, 270 ĐT 20.942 SAIGON

Một tác phẩm mới nhất của

QUỲNH DAO

Đang nổ tung tại Hồng Kông và lan dần qua thị trường sách báo Việt Nam

Nhà xuất bản HOÀNG QUAN

ĐÃ PHÁT HÀNH TRÊN TOÀN QUỐC CUỐN

Quyện Điểu

(CHIM MỎI CÁNH)

Trường Thiên (sách dày 576 trang)

- Một truyện tình vô cùng lôi cuốn
- *Sự máu thuẫn của tâm hồn của một người con gái dằng dặc nửa mê nửa tỉnh, chìm đắm trong biển tình.*
- QUYỆN ĐIỂU một tác phẩm vô cùng sâu sắc mà mọi lứa tuổi đều phải đọc.
- **QUYỆN ĐIỂU nguyên tác của Quỳnh Dao một tác phẩm hay nhất được nhật báo Tia Sáng chọn dịch đăng dề tựa là «Đường bay đôi cánh mỏi». Quý vị độc giả đang đọc hay chưa đọc muốn có quyển sách đẹp hãy mua ngay cuốn QUYỆN ĐIỂU một quyển sách sẽ làm vừa ý quý vị.**
- *Các Đại lý ở tỉnh hãy đặt mua ngay tại các nhà sách lớn Saigon hoặc liên lạc HOA MAI 68/12A Trần Quang Khải Saigon 1.*

TRUNG TIỂU HỌC TƯ THỤC

MIỀN NAM

133-135, đường 48 Cây Mai (Trần quốc Toản Saigon 11)

— Hiệu Trưởng : T.T. THÍCH ĐỨC QUANG M.A. Đại Học Yale và Columbia.
— Cố Vấn Học Vụ : G.S Nguyễn Kim Quang : Cử Nhân Vạn Vật, với sự điều khiển trực tiếp của Quý vị Thượng Tọa, Đại Đức, và G.S. danh tiếng.
— Trường sở : Mới xây bốn tầng lầu, yên tĩnh, có chỗ để xe an toàn.
— Hướng dẫn vào Đại Học, và có Phòng Y Tế Học Đường.

TỔNG KHAI GIẢNG : 30-6-1973 Sáng, Chiều, Tối.

— Từ lớp 1 đến lớp 12 A B C.
— Kính mời Quý vị Phụ Huynh tới thăm trường.
— Học sinh phi tên giữ chỗ trước.

WANTED

BY

LEAR SIEGLER, INC
MANAGEMENT SERVICES DIVISION
INSTRUCTORS AND TECHNICAL ADVISORS

Illustrators
Training Aids Technicians
Technical Translators
Curriculum Development Specialist
Testing and Evaluation Specialist
OJT Evaluators (General Aircraft Maintenance, Aircraft Fuel System, Electrical Systems, Airframe Repair, Hydraulics, Power Systems, Jet Engines, Sheet Metal, Instruments, Engineering Services, Armaments X Electronics, Production Control, Power Train and Maintenance Engineering.

Applicants must be Vietnamese nationals and have a minimum of three (3) years of practical experience in any of the above specialties.

General requirement : Read and speak English well.
— Ex VNAF preferred. Report in person Mon-Sat (0900-1130) at Gate 2, BIEN HOA Air Base LSI Employment Office.

NHATRANG

Thuyền chuyển đi xa, cần sang gấp gian hàng Thương Xá Độc Lập, địa điểm thuận tiện, đầy đủ tiện nghi.

Xin hỏi gian hàng Khuê 19 Thương Xá Độc Lập Nha Trang.

Trang 8 : 1 cột x 1cm = 400đ
Trang 6 : 1 cột x 1cm = 300đ
RV 2 dòng đầu 300đ mỗi dòng sau 40đ.

In tại TÂN MINH ẤN QUÁN
439, Hồng thập Tự — Saigon

Bố cáo thất tung

Chúng tôi là TSÂN-A-BÀU số quân 63/801737, Tiểu Đoàn 4/2/BB, KBC 4379 là bình sĩ quân dịch đã mất tích tại Hạ Lào ngày 21-3-1971, con ông TSÂN ÔN và bà TÍU SỸ ngụ tại ấp Bầu Hàm, xã Hàm Thuận, quận Xuân Lộc, tỉnh Long Khánh.

Nay tôi đăng bố cáo này để lên án thất tung cho chồng tôi.

Vợ
LÊNH NHÌ MÙI
căn cước số 3800221 ngày 05-1-1973
cấp tại Long Khánh

BỐN CUỐN TIỂU THUYẾT HAY NHẤT :

KẺ XA LẠ
của ALBERT CAMUS, NOBEL 1957

CHĂN GỐI
của ALBERTO MORAVIA, ứng viên NOBEL

BỨC TƯỜNG
của JEAN PAUL SARTRE, NOBEL 1964

THÂN PHẬN CON NGƯỜI
của ANDRÉ MALRAUX, ứng viên NOBEL

do Giáo sư LÊ THANH HOÀNG DÂN xuất bản

Từ con

Con tôi là TẠ NGỌC CHÍNH 16 tuổi bỏ nhà đi hoang. Kể từ ngày đăng bố cáo này, chúng tôi không nhìn nhận nó là con nữa. Ai chứa chấp phải chịu hoàn toàn trách nhiệm trước pháp luật.

Ô.B. TẠ NGỌC ÂN
NGUYỄN THỊ CẨM
Mỹ Ca — Cam Ranh

THÔNG BÁO

Tiểu Ban Liên Lạc Quốc Nội nhật báo Sóng Thần

V/V : KHÓA HỌI THẢO VÀ TỰ NGHIỆP BÁO CHÍ S.T.

Chiếu theo tinh thần thông báo ngày 30-5-73 yêu cầu tất cả anh chị em đã gửi danh sách dự khóa HT v. TNBCST. Xin có mặt ở Sóng Thần trước ngày 1-7.73 để khai mục khóa hội thảo vào ngày 2-7-73. (kèo dài trong 10 ngày, ăn ở cơ sở lo liệu.)

SAIGON 25-6-1973

Mùa Hạ, mùa của tuổi học trò viên mộng, của RỪNG và BIỂN, của những lời thì thầm bất tuyệt gửi cho cây lá vu vơ, của những tình yêu thơ dại tuyệt vời trong hơi thở nồng ấm của thiên nhiên.

Tất cả hương vị say đắm mênh mông của TUỔI TRẺ và TÌNH YÊU sẽ được phong kín trong :

TÔI và EM

truyện dài của HOÀNG NGỌC TUẤN

AN TIÊM xuất bản
nhà ĐỒNG NAI tổng phát hành.

G.H.P.G.V.N.T.N.

TRƯỜNG **QUỐC TỰ** 16, Trần Quốc Toản SG B.T : 24.163

2-7 KHAI GIẢNG NIÊN KHÓA 1973-1974 từ lớp I đến lớp 10 AB và Mẫu Giáo

ĐẶC ĐIỂM :

1) GIẢNG HUẤN :
TRUNG HỌC : — Giáo Sư Cao Học, Cử Nhân, ĐHSP tận tâm giảng dạy.
— ĐẶC BIỆT : Chú trọng đến lớp SÁU để tạo căn bản.
TIỂU HỌC và — Giáo viên tốt nghiệp Giáo Dục Thiếu Nhi và Sư Phạm.
MẪU GIÁO : — Vườn trẻ đầy đủ dụng cụ, màu sắc, bóng mát.
2) CƠ SỞ : — Phòng ốc khang trang, yên tĩnh, sân chơi rộng rãi,
— Có nhân viên đưa đón Học Sinh qua đường. — Có xe đưa rước.
3) HỌC PHÍ — Nhẹ — Giảm 20% cho con Tử Sĩ, Thương Phế Binh,
— Giảm 10% cho con Quân Nhân, Công Chức và gia đình đông con.

NỮ CÔNG QUỐC TỰ gồm các ngành :

Trung Tri — Nữ Công — Gia Chánh và Máy Chữ
(Mỗi dầu tháng có nhận Học Viên mới). Giữ chỗ trước tại văn phòng 16, Trần quốc Toản. Saigon.

LƯU HỌC XÁ NGUYỄN DUY KHANG

93 bis Hùng Vương, Thị Nghè — Sát kế ngã tư xa lộ HÀNG XANH, THỊ NGHÈ

— NHẬN NAM SINH NỘI TRÚ từ lớp BA đến lớp 12 trường PHỔ THÔNG NGUYỄN DUY KHANG — KỸ THUẬT VĂN TIẾN.
— Do các LINH MỤC và SƯ HUYNH trực tiếp giáo huấn.
— Chương trình giáo huấn Canh Tân, thực hành nhiều hơn lý thuyết, thích ứng với thời hậu chiến
— Bảo đảm về ĐỨC DỤC, TRÍ DỤC, THỂ DỤC.
— Số nhận rất hạn chế — Ưu tiên cho người nộp đơn trước.

KHAI GIẢNG — TIỂU HỌC : 2-7.
— TRUNG HỌC : 4-7 — PHỔ THÔNG — KỸ THUẬT