Cám ơn anh Võ Phi Hùng (Cựu HS Petrus Ký 67-74) gởi tặng báo scan từ microfilm (của Đại Học Cornell). Huỳnh Chiếu Đẳng chủ Quán Ven Đường.

CÓ ÂM MƯU TẨU TÁN HỒ SƠ KẾ TOÁN VỀ VỤ THAM NHŨNG TẠI THƯỢNG VIỆN
ỨNG CỬ VIÊN BÁN PHẦN THƯỢNG VIỆN KHỎI CẦN ĐẢNG PHẢI GIỚI THIỆU

TUẦN TỚI CẢI TỔ GUỒNG MÁY QUỐC GIA

1 Thủ phạm tiết lộ tài liệu Q.P Mỹ Ellsberg dọa đưa Nixon ra tòa

2 Chính phủ Gia nã Đại nêu 4 lý do có thể rút khỏi UBQTKSGS tại VN

CHỦ BIÊN CHU TỬ và NHÓM NHÂN CHỦ

SỐNG THÂN

SỐ 553
Giá 35 đồng
Thứ Hai
14-5-1973

CHỦ NHIỆM, CHỦ BÚT TRẦN DƯƠNG, NG. THỊ THÁI — CƠ QUAN VẬN ĐỘNG CÁCH MẠNG DÂN TỘC XÃ HỘI — BÁO QUÁN 133 VÕ TÁNH SAIGÒN—Đ.T: 25644-98810

SAU CUỘC THƯƠNG THẢO VỚI BREZNEV, KISSINGER TIN MẬT ĐÀM BALÊ SẼ CÓ KẾT QỦA

MỸ-NGA GIẢM QUÂN VIỄN CHO ĐD

vấn đề Lào - KPC được giải quyết trước 22-5 cùng lượt với việc ngưng bắn ở V.N.

CHUYỆN NGOẠI HÀNH LANG

TRẠI DAVIS TSN LÃNH THỔ BÍ MẬT MẠNG CỘ SỐ 4

TIẾP THEO • NBM

Riêng về vấn đề di chuyển trong phạm vi lãnh thổ Nam VN. Phái đoàn MTGP đòi hỏi VNCH phải cung cấp các chuyến bay riêng dành cho các thành viên MTGP đi công tác.

Đây là những công tác nội bộ của phái đoàn Mặt Trận Giải Phóng không phải là công việc chung của Ban LHQS. Trước hết, phái đoàn MTGP đòi mỗi tuần phải có ít nhất 2 chuyến bay thường xuyên cho đường bay Saigon Lộc Ninh.

Lộc ninh được phái đoàn MTGP coi như thủ đô của cái gọi là Chính

Xem tiếp 4 trang 8

GUỒNG MÁY QUỐC GIA ĐƯỢC CẢI TỔ SÂU RỘNG TỪ TUẦN TỚI SONG SONG VỚI KẾ HOẠCH PHỤC HỒI VÀ TÁI THIẾT HẬU CHIẾN QUI MÔ

TT THIỆU: CỘNG QUÂN ĐANG CHUẨN BỊ TUNG RA MỘT TRẬN TỔNG CÔNG KÍCH VÀO CUỐI NĂM NAY

BẮT TAY VÀO VIỆC TỪ TUẦN TỚI

CẢI TỔ GẤP GUỒNG MÁY Q.G THỰC THI CUỘC TÁI THIẾT

☐ Thành phần thứ 3 gồm 1 gồm nửa VNCH 1 nửaVC

SAIGON 13-5 (Tổng hợp) TT Thiệu tiếp thư bày đã tuyên bố trước 2500 cán bộ phát triển nông thôn ở Vũng Tàu rằng tuần tới ông sẽ công bố chương trình phục hồi và tái thiết, cải tổ guồng máy quốc gia mà ông xem đây là cả một cuộc «cách mạng hành chánh». Ông không quyết rằng trong vòng 10 năm nữa, VNCH có thể sẽ không còn phải nhờ đến viện trợ của Mỹ nữa.

Ông bảo cộng rằng CS có thể tái phát các trận chiến trong thời gian sau bây tháng tới «vì ăn hay thua là do ở chúng ta».

Ông nói rằng với 300.000 quân chính qui BV hiện nay ở NVN, cộng sản đang âm mưu tìm một «thủ đô».

Ông cho biết rằng TT Nixon đã cam kết sẽ tiếp tục viện trợ cả kinh tế lẫn quân sự cho VNCH để đánh

Xem tiếp 6 trang 8

TỔNG HỢP, 13-5— Ông Kissinger họp thư Bảy đã đặt điện tòa Bạch Ốc chính thức loan báo 14 trong chuyến đi Nga vừa qua, ông và tổng thư ký Leonid Brezhnev đã thảo luận cây đủ về tình hình Đông Dương và hiện nay LB Thọ đã tới Bắc Kinh tới Mạc Tư Khoa gặp các lãnh tụ Nga trước khi tới Ba Lê dự cuộc hội đàm khai diễn ngày thứ Năm tới.

Ông Kissinger đã bày tỏ hy vọng các cuộc nói chuyện sắp tới với Lê đức Thọ sẽ đi đến một sự cải thiện lớn lao trong việc áp dụng hiệp định Balê. Ông Kissinger cũng tuyên bố mạnh mẽ rằng: «Mỹ không thể làm ngơ trước việc người ta hoàn toàn không biết gì về các hiệp định đã ký cả».

Về vụ Kampuchea ông Kissinger nói: «Tôi sẽ có một ý niệm rõ rệt về viễn ảnh của KPC sau khi gặp kế đối thượng gia của tôi là Lê đức Thọ. Dù sao thì nếu có ngưng bắn ở KPC thì phải có nói chuyện giữa các phe trước đã».

Ông Kissinger nói kỳ hiệp định chưa đủ phải có kèm thêm áp lực (nếm bom) và khuyến khích việc áp dụng nữa.

Khi nói chuyện về chuyến đi Nga ông Kissinger nói về vấn đề ĐD như sau:

Mỹ đã nói với các lãnh tụ Nga rằng Mỹ muốn các nước có ký trong hiệp định Balê phải gây ảnh hưởng hiểu hóa bằng cách giảm bớt viện khí cho các phe. Về vấn đề này ông Kissinger tuyên bố «Nga sẽ nhìn nhận là họ có trách nhiệm của họ».

Ông ngỏ ý hy vọng là dịp gặp gỡ LB Thọ vào ngày 17 tới đây sẽ đưa tới 1 kết quả tích cực nếu phe bên

Xem tiếp 5 trang 8

Ô. WHITE HOUSE XỬ LÝ ĐẠI SỨ CHỢ MARTIN

☐ GNĐ bị Mỹ ép ở lại VN

SAIGON 13-5 — Mặc dầu đã được Tổng Thống Nixon đề cử làm tân Đại Sứ Hoa Kỳ tại Lào. Phó Đại Sứ Charles S. White-House vẫn xử lý thường vụ Tòa Đại Sứ Hoa Kỳ tại Việt Nam cho đến khi có vị tân đại sứ thay thế.

Theo nguồn tin của Tòa Đại Sứ Hoa Kỳ tại Việt Nam, tuy ông Graham Martin, người được TT Nixon đề cử làm tân đại sứ tại VN vẫn phải chờ sự chấp thuận của Quốc hội Mỹ nên hiện chưa thể xác định ngày nhiệm chức của ông G. Martin tại đây.

Mặt khác có nhiều trở ngại có thể buộc Gia nã Đại sẽ loan báo rút khỏi UBQT ở VN, các trở ngại đó là (1) hoạt động thiếu hữu hiệu, bị giới hạn. (2) không có an ninh bảo

Xem tiếp 7 trang 8

ĐÁP LỄ CUỘC VIẾNG NGA CỦA NIXON

LÃNH TỤ BREJNEV ĐẾN MỸ XÁC NHẬN CÁC THỎA ƯỚC

☐ Các lãnh tụ Nga sẽ lưu lại Mỹ trong 9 ngày.

HOA THỊNH ĐỐN 13-5 Tòa Bạch Ốc loan báo là lãnh tụ cộng đảng Liên Xô Leonid Brezhnev sẽ viếng thăm HK trong 9 ngày kể từ 18 đến ngày 26-6-73.

Tiến sĩ Kissinger, cố vấn của TT Nixon khi đưa ra lời loan báo này đã cho biết là lãnh tụ Sô Viết sẽ lưu lại HTĐ và dùng phần lớn thời gian này để thảo luận với TT Nixon. Tiến sĩ Kissinger mô tả các cuộc hội họp như là một hội nghị thượng đỉnh, phần lớn dành cho công tác duyệt xét lại các thỏa ước song phương từng được ký kết trong cuộc viếng thăm Mạc tư Khoa của TT Nixon hồi tháng 5 năm ngoái. Hai nhà lãnh đạo cũng sẽ duyệt xét đến việc thương thuyết song phương quan trọng hiện đang diễn tiến đặc biệt là những cuộc thương thuyết tại Genève về vấn đề giới hạn vũ khí chiến lược.

Ông Kissinger vừa kết thúc cuộc viếng thăm Liên Xô trong bối cảnh bị chi cuộc viếng thăm Hoa Kỳ của ông Brezev đã cho biết là ông tin tưởng trong hội nghị thượng đỉnh tháng 6, TT Nixon và lãnh tụ Brejnev sẽ có thể thiết đặt và đẩy mạnh chiều hướng rõ rệt về những cuộc thương thuyết song phương tương lai.

Tuy lộ trình của ông Brejnev chưa được hoạch định xong hoàn toàn, nhưng người ta dự liệu rằng ông sẽ ngừng chân tại bờ biển miền tây cổ kê ở tòa Bạch Ốc miền tây tại San Clemente.

Thăm viếng ông Brejnev sẽ có người trưởng Gromyko và một số phụ tá cao cấp của Liên xô.

DANIEL ELLSBERG (giữa) và ANTHONY RUSSO, hai bị can trong vụ tiết lộ tài liệu mật của Ngũ Giác Đài, vừa được miễn tố vì, theo lời ông Chánh Án, các hành động sai lầm của Chánh phủ Hình chụp bên ngoài Tòa án Liên bang ở Los Angeles, bên phải là bà ELLSBERG (Xem bài trang 3)

VỊ KHÔNG HỘI ĐỦ TỈ SỐ CẦN THIẾT ĐỂ BÁC BỎ

HV CHẤP NHẬN DỰ LUẬT CỦA T.V KHỎI CẦN ĐẢNG PHẢI CỬNG ĐƯỢC ỨNG CỬ

☐ Vụ đưa DB Đời ra khoáng đại mới được hơn 40 chữ ký thay vì phải 53.

SAIGON 12-5.— 16 điều tu chính của Thượng viện liên quan đến dự luật qui định thể thức bầu cử bán phần thượng viện (vào ngày 26-8 tới đây), đã được Hạ viện giữ nguyên vì không đủ tức số bác bỏ. Chỉ có 79 DB thân chính quyền là đưa tay bác bỏ trong khi hiện phập

Các điều tu chính chánh yếu của Thượng viện là:

— Bác bỏ quan điểm của Hạ viện đòi hỏi liên danh ứng cử TV phải có giấy đề cử của 1 chánh đảng và ứng cử viên phải là đảng viên của đảng đề cử.

— Mỗi liên danh gồm 10 UCV thay vì 15 như ý kiến của HV trước đây.

— 1 triệu đồng kỷ quỹ thay vì phải kỷ quỹ tới 15 triệu.

— Liên danh nào không hội đủ 5% tổng số cử tri đi bầu (thay vì 20%) phải hồi hoàn cho ngân sách quốc gia tiền chi phí vận động.

Nếu Tổng Thống Thiệu không phúc nghị thì dự luật bầu cử bán phần TV sẽ giữ nguyên như Thượng viện.

Trong phần thảo luận, DB Vũ Công cho rằng các tu chính của TV không đồng vững vì chính các NS còn đang bận tâm chưa thấu suốt việc những điều chuyển sắp tới có đề cước bầu cử bán phần điền ra như dự tính. Theo DB Công cũng lộ thì chính các NS đã bày tỏ sự nghi ngờ này với ông vì mọi sắp xếp

DB Phạm duy Tông thì cho rằng việc đã kích các DB đòi lập là «chạy theo thói trang đòi lập để nhằm chiếc ghế thánh phần thứ ba»

DANH HOÀNG SƠN

Trong khi đó, suất 2 tiếng rưỡi đồng hồ họp khoáng đại, không 1 DB nào lên tiếng bênh vực cho DB Nguyễn tấn Đời ngoại trừ 1 DB lên tiếng phản nàn về số phận của các DB đòi lập

Tòa soạn dục bỏ

Mặt khác 1 bản luận lưu tin chỉ

Xem tiếp 1 trang 8

DÙ CHƯA ĐƯỢC KHMER ĐỎ TÔN LÀM LÃNH TỤ

SIHANOUK «GẠ CHƠI» VỚI MỸ VÀ HỨA SẼ QUÊN HẾT DĨ VÃNG BI THẢM

☐ Chính thế Lon Nol có thể trở thành «đệ nhất Quân chủ lập hiến»

NAM VANG 13-5 Theo tuần báo Time của Mỹ số mới nhất đề ngày 14-5 thì chiến lược của Mỹ hiện nay ở KPC là cố tìm cách cùng có chính quyền Lon Nol để chuẩn bị thương thuyết với cộng quân Khmer nhưng vẫn lúc này hình như các lực lượng Khmer Đỏ không quan tâm nhiều đến việc thương thuyết.

Một vấn đề hiện chưa giải quyết được là hiện quân Khmer Đỏ có chịu nhận Sihanouk làm vua lãnh tụ hay không. Sihanouk hiện được cả Hànội lẫn Bắc Kinh ủng hộ mạnh mẽ.

Theo lời một nhà ngoại giao Đông Âu thì sau vụ, chính thế hiện hữu của KPC rất có thể sẽ trở thành một nền «Đệ Nhất Quân Chủ Lập Hiến» khuynh hướng Xã Hội Chủ Nghĩa».

Trong khi đó, Sihanouk, hôm thứ bảy tuyên bố rằng tại Dakar (Senegal) rằng có thể có sự hòa giải giữa ông và Hoa thịnh Đốn nếu Hoa kỳ ngưng ném bom ở KPC và tất cả quân ngoại nhập rút khỏi lãnh thổ Khmer.

Ông nói thêm rằng trong những điều kiện đó, ông sẽ chịu quên đi vàng bì thảm để thiết lập ngay quan hệ ngoại giao với Hoa thịnh Đốn.

Ông Sihanouk đã không quyết là sẽ không ban giữ thương thuyết với Lon Nol ở Nam Vang và ông còn tiếp tục là cộng quân Khmer hiện chiếm đến 90% lãnh thổ KPC.

Về tình hình chiến sự áp lực của quân BV và Khmer đỏ đã gia tăng từ đêm thứ sáu tràng ngày thứ bảy tại phía Tây N.V.ng. Quân chánh phủ đã phải bỏ 2 vị trí cách thủ đô 25cs.

Phi cơ «B52» đã can thiệp nhiều lần trong đêm tại vùng này nhiều cây số phía ở Nam Vang phải thực giác vì tiếng bom nổ rung chuyển nhà cửa.

TRÁCH NHIỆM NHQG, TỔNG NHA HỐI ĐOÁI VÀ ẢNH HƯỞNG CỦA VỤ TÍN NGHĨA N.H.

ĐƯA DOANH NHÂN RỜI THÁP NGÀ LÃI SUẤT

RA GIỮA CÔNG TRƯỜNG NẢNG LỬA

Lý lẽ của những doanh nhân cho rằng nếu 500 ngân quân Mỹ chưa rút khỏi VNCH thì vụ Tín Nghĩa chưa xảy ra được. là khi dung lượng của đồng dolla đã MPC còn đầy đông bực VN chảy trên giòng thương mại thác lũ, thì bất cứ một vật cản trở nào, cũng bị lật nhào, cuốn hút trôi đi.

Lập luận đó có nhiều cản cứ vì chính NHQG và Tổng Nha Hối Đoái đã mặc nhiên chấp nhận một tình trạng kinh doanh bất hợp lệ của TNNH, it ra cũng từ khi có là thư đầu tiên của Thống Đốc NHQG khuyến cáo thay đổi 1 Tổng Giám Đốc vô học.

Nhất là từ sau cuộc cách mạng kinh tài mùa thu, nhà sàm chứa cỉêm cũng được góp phần bằng cách thu bôn ngoại tệ đem đổi cho chính phủ.

Bây giờ NHQG đã hành động. 2 cứ quan này sẽ không còn một trách nhiệm nào cả nhất là đối với vài chục Thanh Tra của Ngân Hàng trung ương đối với tệ khẩu lưu thanh khoản mà họ có trách nhiệm phối kiểm, nếu NHQG chỉ cần trình bày công minh trước dư luận một số công việc mà họ đã làm chung quanh mục đích ngăn chặn các dịch vụ phi phép của TNNH.

Cho đến nay NHQG mới chỉ lo đính chánh mà không làm sáng tỏ bằng những chứng minh trên.

Trách nhiệm mà Ngân Hàng trung ương bị quy trách lớn nhất là biết nghiệp chủ của Tín Nghĩa bị lợi dụng mà không tìm cách bảo động như bảo động một tại ngân. Còn việc Tín Nghĩa dùng lãi suất để thu hút lại là chủ trương của chính phủ để thu hồi khối tiền tệ lưu hành quá mạnh ngoài thương trường.

Do sao thì vụ Tín Nghĩa cũng đã tạo một số ảnh hưởng đối với nền kinh tế tài chánh nước nhà cũ thể tóm lược lại như sau:

● Tạo xúc động mạnh trong giới kinh doanh khiến cho tất cả doanh nhân VN đều khựng lại soi mình lên tấm kính thời cuộc để xem mình đang đứng ở vị thế nào và có những tự vết nào Từ đó mỗi trường hoạt động của họ có thể xoay đổi hẳn.

● Vẽ tài chánh, cú Tín Nghĩa sẽ cướp đi trên mỗi nhiều nhà sản xuất cầu nối phổ biến, sau đây: «Đại gì ra đầu

(XEM TIẾP TRANG 8)

NGOẠI TRƯỞNG SHARP LOAN BÁO

GIA NÃ ĐẠI XÀI QUỸ RIÊNG DÀNH CHO NHÂN VIÊN UBQT

☐ VC nói chưa xin lỗi vụ bắn trực thăng BLHQS.

SAIGON-13.5— Phát ngôn viên VNCH cho biết là phía MTGP đã xin lỗi về vụ 2 trực thăng của Ủy Ban liên hợp quân sự 2 bên bị bắn ở gần An Lộc, và đã phái đặc khẩ cấp vì trực thăng bị hư hại nặng, và sau đó 2 trực thăng đã trở về Saigon phía MTGP cho biết là vì thông liên lạc giữa phái đoàn của họ với Mặt trận.

Nhưng trong cuộc họp báo sáng ngày thứ bảy, đại diện của MTGP lại nói là họ không có xin lỗi về việc đó.

Mặt khác Ngoại trưởng Mitchell Sharp hôm thứ sáu loan tin Canada sẽ phái dùng ngân quỹ riêng đề cung cấp cho các binh sĩ GNĐ để phục vụ trong UBQTKS và GS cuộc ngưng bắn tại VN (ICCS).

Ngoại trưởng Sharp tuyên bố trước hạ viện rằng GNĐ yêu cầu các phe tham dự xin hòa ước ở Balê cung cấp thêm ngân khoản.

Trong khi đó, chính quyền cam kết rằng sẽ có đủ ngân quỹ để cung cấp cho phái đoàn của Gia nã Đại nhưng sẽ không đủ để cung cấp cho 3 phái đoàn khác trong ủy hội.

Ủy hội lúc đầu nhận không một triệu Mỹ kim của mỗi phe tham gia vào hiệp định Balê, gồm có 4 phe là BV, VNCH, VC và HK. Nhưng đến nay, các phe chưa đưa ra được một ngân sách chắc chắn nào cho các hoạt động của ủy hội.

Qui vị đã xúc động với loạt bài Những ngày tu trên đất Bắc». Đón đọc ngày tới:

NGƯỜI CHẾT CÒN SỐNG

Kể lại cái chết bi hùng nơi trại tù 13 Tuyên Quang của tù binh Đại Úy Phận văn Hiền.

DÍNH LÍU TỚI VỤ SANG ĐOẠT CÔNG XA

2 NGHỊ SĨ NGUYỄN, LƯƠNG phải đối chất UB điều tra

☐ Hồ sơ kế toán Thượng Viện bị tham nhũng tẩu tán

SAIGON 12-5 Sự xuất ngoại của mọi nhân viên hành chánh TNV tạm bị ngưng thì để tạo sự dễ dàng cho các điều tra vụ tham nhũng, đề lời yêu cầu mới đây của NS Trần ngọc Oánh chủ tịch Ủy ban Ngân sách tài chánh thuế khóa TV.

Theo nguồn tin thân cận TNV sáng thứ bảy tới yêu cầu trên được NS Oánh chuyển đến NS chủ tịch Nguyễn văn Huyền qua văn thư đề ngày 5-5 nhưng nếu ngày sau một nghị can trong vụ tham nhũng, ông Ng • Nô chánh sở nội dịch TV, đã được ông dương kim Tổng quản Trị Ng • Đình Ly giấy cho đi nghỉ phép 15 ngày để hướng dẫn hội tuyển tức của VN sang Đại Hàn. Chuyến xuất du của ông Nô bị ngăn chặn vào phút chót.

NS Oánh cho rằng hồ sơ TV và ông xin Nghị Sĩ chủ Tịch Huyền cung cấp đầy đủ các bằng kết

Xem tiếp 3 trang 8

NẾU CHỊU TỪ BỎ DÙNG VÕ LỰC

T.T. PHOUMA CHO C.S. LÀO THAM GIA TÂN CHÍNH PHỦ

☐ Pathet phủ nhận sự phê chuẩn của QH Lào.

VAN TƯỜNG, 13-5.— Thủ tướng Lào, hoàng thân Souvanna Phouma, đã tuyên bố rằng ông sẽ chấp thuận để cho phe Cộng sản Pathet Lào tham dự chính phủ.

Tuy nhiên, ông nói rằng phe Pathet Lào nếu muốn tham gia chính phủ trên cần bản ôn hòa và không dùng võ lực.

Các quan sát viên chính trị cho rằng lời tuyên bố này có nghĩa là ông Phouma sẵn sàng để Pathet Lào tham gia chính phủ của ông vì cho đó là bước thành lập một văn phòng và tuyên truyền ý thức bệ của họ tại Van Tượng.

Các quan sát viên cũng cho hết ông Phouma sẵn sàng để Pathet Lào tham gia các cuộc bầu cử trên toàn quốc vì cũng hy vọng là họ có thể trở thành các nhân vật trong chính phủ.

Trong khi đó, Pathet Lào tố cáo chính phủ hoàng gia đã và đang phá hoại một cách có phương lược thỏa ước hòa bình đã được ký kết hồi tháng hai trước đây.

Pathet Lào cũng tố cáo là Hoa Kỳ đang làm áp lực buộc chính phủ hoàng gia Lào phải trì hoãn các cuộc hiệp thương giữa 2 phe đối nghịch ở Lào mà theo thỏa ước thì một tân chánh phủ liên hiệp quốc gia phải được thành lập.

Trường phái đoàn Pathet Lào

Xem tiếp 2 trang 8

ao tha vit

Thiên tài hết chỗ dung thân

Chiều thứ bảy, ATV rầu rĩ không biết làm cái gì, không có cả một đàn cô bịch nào đến rủ đi chơi vì phé, nhận được cái thư của Tú Keu, lại càng rầu rĩ thêm. Thư rằng:

Kính gởi anh Chu Tử

Hôm nay tôi lên Blao tìm kế sinh nhai. Saigon đã không dung được mình, thì mình đành phải tha phương cầu thực vậy. Khả năng làm thơ tuy còn phong phú, nhưng hây giờ không ai đám mướn và đám đăng thì biết làm sao. Ngậm ngùi quá đi mất.

Tôi lên trên đó xin được một chân gói trà cho hàng trà « Tiến Đạt ». Thứ trà này anh đã uống và đã biết mùi vị thơm ngon của nó, chắc trong tương lai nó sẽ phát triển mạnh, nhờ vậy tôi sẽ kiếm được tí chéo húp.

Anh biết không, thời gian vừa qua, rách quá đưn một tập thơ lên... Tổng ủy DV vin kiếm được hy vọng bán lấy chất liệu còn, thì ở đâu trả lời dơi khoát là không cho ra dụ dụ « cru set tới tình thân rất rộng rãi ». Thế là phèo, chẳng còn ngó nào lách được nữa. Đi gọi trà kiếm ăn vậy. Ông Giám Đốc hãng trà « Tiến Đạt » nói với tôi rằng « Người ta trả cho 2 các một gói, riêng anh tôi trả 5 các vì anh là một nhà thơ ». Nghe có vui không?

Ngậm ngùi leo đốc Blan
Khi ho cò gáy lâm sao không buồn
Thơ sáu theo nước mất tuồn,
Tứ nay xa lánh vần chương mất rồi
Saigon dung chẳng được tôi
Biết đi đâu nữa đất trời mênh mông
Địa chỉ của tôi là Đ Blao : 47 Phan Bội Châu Bảo Lộc, nếu có gì cần gấp anh cứ biên thư tôi sẽ về.

Biết đâu, vài ba năm nữa, hãng trà Tiến Đạt sẽ trở thành một hãng vĩ đại, tôi được mời làm cố vấn, ngồi chơi sơi nước, lúc đó sẽ có mục « vinh quí bái tổ » xe ngựa nghênh ngang. Il ai cho anh vài ba trăm ngàn đánh sì cón... Nhưng riêng lúc này, thì sẽ mất tin tưởng hoàn toàn. Anh có cón tin ở cái gì không?

Kính thư
TÚ KÉU

XEM TIẾP TRANG 8

THÊM MỘT THỜI GIAN CHỜ ĐỢI CHO VIỆC DÀN XẾP VẤN ĐỀ B. DƯƠNG

☐ Hoạt động của hội nghị cao cấp hai bên cũng như của UBQS hai bên đều dậm chân một chỗ ☐ Sẽ chỉ khai thông sau những vận động của HK và những dàn xếp quốc tế ☐ Chủ tương đánh đánh dàm dàm rồi có được xài lại trong dịp gặp gỡ sắp tới giữa Kissinger và Lê Đức Thọ ? ☐ Ảnh hưởng của vụ Watergate ☐ Vấn đề phục hồi uy tín của ông Nixon và việc tiến hành của chủ thuyết Nixon.

LẠI CHỜ ĐỢI :

VŨ HUY

Mọi vấn đề liên quan tới tình hình Việt Nam nói riêng và tình hình Đông Dương nói chung tiếp tục, ở trong tình trạng tri trệ.

Hội nghị Cao Cấp 2 Bên đã bước qua phiên nhóm thứ 10, nhưng vẫn không đạt được một kết quả nào. Tại phiên nhóm này, đề nghị ngày 25-4 của VNCH vẫn chưa được đề cập tới. Trong khi đó bên cộng sản đưa ra một đề nghị mới đòi hai bên mở lại vị trí quân sự trước ngày 28-1 để phân định lại khu vực thuộc quyền kiểm soát Trường Phái Đoàn VNCH Nguyễn Lưu Viên mà đề nghị này có tính cách lôi kéo hội nghị vào cái vòng lẩn quẩn, bởi lẽ như vậy tức là mọi vấn đề lại phải bàn xét, thảo luận lại từ đầu Ông cũng xác định mục tiêu của Hội Nghị Cao Cấp 2 Bên chỉ nhằm giải quyết những vấn đề chính trị mà thôi. Nói cách khác chuyện ngưng bắn coi như đã được giải quyết trong hiệp định 27-1, và chỉ cần cộng sản tuân hành nghiêm chỉnh bản hiệp định đó là mọi sự sẽ tốt đẹp. Phiên nhóm đã kết thúc như thường lệ bằng những lời tuyên bố đã kích lẫn nhau của các phái ngôn viên liên hệ. Rồi vẫn có lời hẹn gặp lại thứ Tư tuần tới !

Vẫn đề Ủy Ban Liên Hợp Quân Sự 2 Bên tại Saigon, tuy đã thực hiện được một vài vụ trao đổi tù binh đầu sự, nhưng việc trao đổi cũng đã có khá nhiều trục trặc mà nguyên nhân vì Cộng sản không chịu bảo đảm an ninh cho UBQTKSGS tới chứng kiến các cuộc trao đổi.

Nói chung mọi sự việc đều dậm chân một chỗ trong tình trạng chờ đợi, vì sự chờ đợi hướng về các cuộc vận động của Hoa Kỳ, và cuộc gặp gỡ giữa Kissinger và Lê Đức Thọ vào tuần tới tại BaLê.

CÒN GAY CẤN :

Cần cư vào những lời tuyên bố của Kissinger khi rời Mạc Tư Khoa, nghĩa là sau khi đã hội kiến 4 lần với Breznev, thì cuộc vận động của HoaKỳ tại nơi này có lẽ đã thâu hoạch được kết quả tốt. Kissinger tỏ ra vui vẻ trong cuộc tiếp xúc với kỳ giả và cho hay ông được hài lòng trọn vẹn với cuộc hội đàm này là thân thiện và xây dựng. Người ta biết rằng trong số các đề tài được đề cập tới giữa Kissinger và Lê Đức Thọ có vụ ĐD, và trong vụ này điều mong mỏi của Hoa Kỳ đã được trình bày qua lời tuyên bốcủaTTHK trước khi Kissinger tới Nga, bao gồm hai điểm : Nga và Trung Cộng hãy ngưng cung cấp vũ khí chiến tranh cho CSBV, và hiệp định 27-1 phải được thi hành nghiêm chỉnh. Sự khải lòng trọn vẹn của Kissinger liệu có nghĩa là điều mong mỏi đó đã được đáp ứng về phía Nga ?

Dù sao, khi cuộc gặp gỡ Kissinger Thọ được xác nhận ngay sau cuộc thăm viếng của Kissinger tại Nga, thì, điều đó cũngđáng coi là mộtđiều hiệu khích lệ.Nhìn vào cuộc gặp gỡ sắp tới giữa Kissinger và Thọ, điều đáng ghi nhận là lập trường của hai phía có có sự khác biệt tỏ rệt. Qua các lời tuyên bố của giới chức Hoa Kỳ trước đây, thì lập trương của Hoa Kỳ trong cuộc nói chuyện lại với CSBV là tìm phương cách để HĐ BaLê 27-1 được thi hành nghiêm chỉnh. Như vậy có nghĩa là các điều khoản trong hiệp định vẫn phải được giữ nguyên vẹn. Nhưng về phía CS BV hình như họ có khuynh hướng muốn duyệt xét lại nhiều vấn đề. Đề nghị ngày 9-5 của MTGP tại Hội Nghị Hai Bên về việc bàn lại việc ngưng bắn đã tiết lộ phần nào cái khuynh hướng đó.

Hãn rằng hội đàm Kissinger Thọ trong những ngày sắp tới sẽ không kém phần gay cấn và không biết thủ trương vừa dàm vừa đánh rồi có được xử dụng trở lại hay không. Mới đây một số dư luận trong cũng như ngoài nước đã nhận định rằng CS có thể tung ra một số trận đánh lớn vào đầu mùa mưa sắp tới. Những tin tức quân sự trong tuần cũng ghi nhận đã có sự tăng giả mạnh mẽ tiềm lực của CS tại dọc biên giới trên khắp 4 quân khu và tại khu vực MB lãnh thổ VNCH. Riêng tại Khe Sanh, số hỏa tiễn SAM của CS cũng đã tăng lên tới gần 30 dàn.

Nếu những trận đánh lớn thực sự xảy ra thì hiệp định Balê 27-1 sẽ trở thành vô nghĩa. Một vài dư luận, bảo chi Anh cho rằng trước sau những trận đánh lớn thế nào cũng xảy ra. Lẽ dĩ nhiên mà CSBV còn đang cần nhắc là phập ứng về phía HK.

UY TÍN VÀ QUYỀN HÀNH ĐỘNG

Về phía HK, điều mà người ta đang lo ngại là vụ Watergate có thể gây nguy hại cho uy tín của TT Nixon và do đó sẽ tiết giảm quyền hành động của ông trong việc đối phó với CS. Trước kia, kẻ từ khi chấm dứt ông trong việc cải thiện ngoại giao với Nga và TC, TT Nixon đã được một sự hậu thuẫn rộng rãi của quần chúng Mỹ ông đã dựa trên hậu thuẫn này để hành động và ban hành những quyết định mạnh mẽ đối khi vượt cả quyền Quốc hội. Nhiều biện pháp đã được ông cho thi hành mà không cần tới ý kiến của Quốc hội. Giới đối lập tại Quốc hội đã nhiều lần tỏ ra cám phẫn và tìm đủ cách để tiết chế quyền hành động của TT, nhưng họ đã không thể làm gì nổi, vì ông Nixon được sự tin cậy của đa số nhân dân. Nhưng với vụ Watergate biến nay thì niềm tin cậy đó đã giảm rõ rệt. Báo chí HK nhận định rằng đa số dân chúng HK đã mất cảm tình với TT của họ. Kết quả của các cuộc thăm dò dư luận cũng đã xác nhận điều đó Thừa cơ vào dịp đó, các giới chống đối tại Quốc hội đã triệt để lợi dụng kẽ hở thác tình thể để biểu quyết những đạo luật ngăn cản quyền hành động của ông Nixon. Ngày 10 vừa qua, Hạ viện HK đã thành công trong việc biểu quyết dự luật ngăn cấm việc dụ di ngân khoản yểm trợ cho chiến trường KPC.

Để đối phó với tình trạng đó, một nhà binh luận trên tờ Newweek cho rằng trước hết TT Nixon phải chứng tỏ không đính dấp gì tới vụ Watergate, đồng thời phải chấn chỉnh ngay bộ tham mưu tại tòa Bạch ốc và chứng tỏ rằng ông thật sự nắm quyền điều khiển tòa nhà này chứ không phải những người phụ tá của ông. Hai sự việc đó liên hệ mật thiết với nhau, vì một mặt ông phải tỏ ra không biết tới vụ Watergate, nhưng mặt khác cũng phải tỏ ra ông không để cho người dưới lừa bịp che mắt ông.

Phản ứng của ông Nixon đã có phần phù hợp với nhận định trên.Ông đã cho ra những thông cáo khẳng định haykhôngbiết về vụ Watergate. Liền sau đó ông đã cho thực hiện một cuộc cải tổ lớn trong bộ tham mưu tại Bạch Cung và ngay trong nội các. Một vài nghị sĩ thuộc thành phần chống đối cũng đã lên tiếng bênh vực ông.

Ông Nixon đang cố gắng xoay chuyển tình thế, Bằng mọi cách ông phải tạo lập lại uy tín cũ. Có như vậy, chủ thuyết hòa bình của ông mới hy vọng được tiến hành có kết quả vì chủ thuyết này vẫn được xây dựng trên quan điểm thế mạnh.

GIẢI PHÁP VỀ VN ĐÒI HỎI MỘT SỰ TƯƠNG NHƯỢNG CỦA HAI BÊN

MỸ KHÔNG THEO ĐUỔI MỘT THẮNG LỢI MÀ CŨNG KHÔNG MUỐN THẤT BẠI Ở VN

TT Nixon vừa chuyển lên Quốc Hội Hoa Kỳ bản phúc trình về « Chính sách đối ngoại của Hoa Kỳ trong thập niên 1970 — Hình thành một nền Hòa bình bền vững ». Dưới đây, ST trích đăng những đoạn nói về Việt Nam trong bản phúc trình nói trên.

Ngày 27 tháng Giêng năm 1973, Kỉ Hòa và ba bên VN ông ký tên vào bản «Hiệp Định Chấm Dứt Chiến Tranh và Lập Lại Hòa Bình ở VN», chúng ta đã hoàn tất một trong những trang khó khăn nhất trong lịch sử của chúng ta. Một nửa lực lượng kỷ và tốn kém đã kết liễu trong danh dự.

Hòa bình ở ĐD chưa được vững chắc và hoàn toàn. Tuy nhiên 4 năm trôi tích qua thương thuyết và sự chuyển giao tuần tự các trách nhiệm cho các thân hữu của chúng ta đã đạt được những mục tiêu căn bản chúng ta đã đề ra. Kết quả của Hiệp định này là :

— Quân đội chúng ta đã từ giã Nam VN trong danh dự.

— Tù binh của chúng ta đã trở về đoàn tụ với gia đình. Vấn đề kiểm kê đầy đủ về số phận những người mất tích lúc chiến đấu đã được ấn định.

— VN và Ai-lao đã có ngưng bắn tuy chưa được triệt để toàn trong.

— Nhân dân miền Nam VN có cơ hội định đoạt lấy tương lai chính trị của riêng họ.

Giải pháp đó đạt được là do công lao của nhân dân đồng cảm Nam VN. Đó cũng là biểu hiện nói lên sự hậu thuẫn của chúng ta Mỹ và ý chí cương quyết của nhân dân Mỹ đã hậu thuẫn cho một sứ mệnh cao cả nhưng vô cùng khó khăn cho tới khi sứ mệnh đó hoàn tất.

Chúng ta đã thắng gì

Ngay từ bắt nói nhận chức điều tôi nghĩ tới trước nhất là phải khẩn đẩy chiến tranh VN trong danh dự.

Rõ ràng là chúng ta cần phải kết thúc cuộc chiến ấy, nay ít nhất thì cũng chấm dứt sự can dự của chúng ta). Tuy nhiên nếu đưa nay cố là một vấn đề khẩn cấp nhất của chúng ta thì cũng là một vấn đề khó khăn nhất của chúng ta. Vì con đường chúng ta đã có liên hệ một thiết tới vương lại của chính sách đối ngoại của HK và tương lai của chính sách hòa bình của ta.

Những phí tổn và tổn hiểu của cũng cuộc tham dự của ta đã khiến nhiều người HK đòi hỏi có những giải pháp mạnh hoặc là đoàn lực lao vào quân sự tức khắc hoặc triệt hồi tức khắc. Chúng ta đã bác bỏ cả hai đường lối đó. Việc cố gắng chấm dứng cuộc chiến bằng các biện pháp quân sự to-n lực có thể đã đảo sau vụ chia rẽ trong xã hội ta và đưa đến việc lôi kéo các nước khác vào chiến cuộc. Biện pháp đó không thể đáp ứng được tính chất phức tạp của cuộc chiến và do đó đã trở th ah do đó. Việc triệt hồi tức khắc ra khỏi VN có thể tạo đem lại một sự giảm thiểu áp lực ở trong nước. Nhưng sau đó tình hình này lại có thể đưa đến sự hối tiếc và phản kháng.Chúng ta không thể đột nhiên từ bỏ các đồng minh mà chúng ta đã cùng sát cánh trong nhiều năm qua. Chúng ta không thể coi thường sự hy sinh của những người Hoa Kỳ hiến dâng đời họ cho đại cuộc. Chúng ta không thể bỏ đường lối ngoại giao của đối ngoại bừa hiệu của Hoa kỳ với một bước đầu thoát luiHiệp tấp.Cuộc triệt thoái thiếu thận trọng chắc chắn đã không đem lại hòa bình cho VN cũng như danh dự cho Hoa kỳ.

Việc triệt thoái đó có thể đã đưa tới sự suy sụp miền Đông Nam Á và sự việc đó làm thương tổn tới nỗ lực kiến tạo hòa bình thế giới của chúng ta...

Nền móng căn bản : Chương trình Việt hóa

Đường trước mắt cảnh đó, chúng ta đã lựa chọn đường lối mà chúng ta tin tưởng là đường lối bảo hiểu duy nhất—đi theo con đường song hành thương nghị và Việt hóa. Chúng tôi muốn trước hết là giải pháp thương nghị và chúng ta thực hiện cả hai đường lối ngoại giao cùng khai và kín đáo để tiến tới mục tiêu đó. Và điều kiện bắt đi dịch của ta là nhân dân Nam VN phải có quyền quyết định tương lai của họ và tất cả tù binh của ta được hồi hương. Chúng ta cho chủ ý tới ngưng bắn chấm dứt chiến cuộc đối với tất cả các phe tham chiến.

Nhưng một bên không thể thương thuyết được hòa bình, và BV luôn luôn đưa ra hai yêu sách không thể chấp nhận được. Thứ nhất, họ không không đòi chúng ta phải triệt binh hoàn toàn ra khỏi NVN trước, sau đó mới chịu thảo luận tới các điều kiện khác. Thứ hai, họ đòi chúng ta phải lật đổ chính quyền dương kim ở NVN và đặt vào đó bằng một cơ chế do CS thống trị.

Vì thế chúng ta đã thực hiện chương trình Việt hóa có sự hợp tác chặt chẽ của Chính phủ VNCH. Đây là chính sách nhằm cũng có thực lực cho quân đội và nhân dân NVN để họ có thể tự vệ. Trong khi lực lượng của họ gia tăng về quân sđ, tràng cụ, khả năng chiến đấu, và thuật lãnh đạo thì họ tuân tự đảm nhận trách nhiệm phòng thủ của chính họ. Trong tiến trình này cũng còn có cả việc nới rộng quyền hành của chính phủ tại phòng thủ quốc phòng tiến triển cho khả năng kinh tế, mở mang các cơ cấu chính trị, tất cả những yếu tố mà đã phiếu cho Nam VN có thể đứng vững được.

Trongthí cụcthươngthuyết là sự đồ sự ngoan cố của CS thì Việt hóa là một đường lối thay thế vinh dự và các đáng Hồi đó chúng tadã có ý nghĩ như sau :

— Việt hóa có thể giúp chúng ta đưa phương đạt tới mục tiêu giảm thiểu dân sự can dự của chúng ta.

Chúng ta phải bảo đảm cho các thân hữu của chúng ta có thể đảm nhận hoàn toàn công cuộc phòng thủ của riêng họ, vì chúng ta không thể lưu lại tại đây vô thời hạn.

(MAI TIẾP)

LẢN TRỐN TRONG THẾ GIỚI NHỤC DỤC VÀ MA TÚY

LÍNH MỸ BỎ NGŨ Ở LẠI V.N.

Có ít còn 70 người lính Mỹ ở lại miền Nam VN, những người lính đơn ngũ đành lòng đánh đổi sống để bỏ đi nhận lãnh một cuộc sống đầy hiểm nguy và thế giới sa đọa của thủ đô Saigon với nhục dục và thuốc phiện.

Trong khoảng thời gian 60 ngày kể từ khi hiệp định ngưng bắn được ký kết đến khi Hoa kỳ hoàn tất việc rút quân, giới chức quân sự HK hy vọng ở ít 100 quân nhân lẩn trốn sẽ ra trình diện. Mỹ mà chỉ có năm người trở về mà thôi. Thêm 3 người nữa bị tìm cô. Và khoảng 20 người khác những người bỏ đơn vị những chưa thể xác định được bao bị coi là đào ngũ trong tợ.

Con số 70 người còn lại đó theo sự phòng đoán lòng lẽo nhất—hầu như đều là những trường hợp bị đét nhiều người nghiện bạch phiến nặng và một số đã bị truy tố về những tội bạo hành.

Một vài trong số quân nhân đào ngũ nói trên hiện là những tay buôn thuốc phiện tích cực và một số là khách hàng quen thuộc của giới hút sách. Một số khác chỉ là những kẻ mất niềm tin đã bị kích động và vì một lý do nào đó đã tự bỏ ngũ. Một số là những người đã đen cay cú. và một số nữa là những người trầm lặng hiện có hòa mình vào nếp sống việt và nuôi sống gia đình.

Tuy nhiên tất cả hiện đang trải qua các giai đoạn khó khăn :

Bộ máy quân sự Mỹ đã bỏ họ lại mà không tỏ lộ một chút hối tiếc nào vào phòng tuyến quân sự thuộc tỏa đại sứ Mỹ không có hồ sơ giữ họ và vì quốc tế ta không muốn có lãm gì. Ngay đến bộ phận lãnh sự ở đó cũng chẳng lưu giữ gì hơn

Giờ đây sau khi cuộc rút quân đã hoàn tất, giới chức ở Saigon nghĩ rằng ai đó ở Ngũ giác Đài có lẽ sẽ lục lọi ra trong mớ danh sách quân nhân bỏ bưng để lập một danh sách. Nhưng hầu như không có ai tỏ ra sốt sắng làm việc đó cả.

Một người đã tiến sống rất cả các quân nhân đào ngũ đều thuộc lực quân.

Các viên chức quân sự cho biết các quân nhân đào ngũ sẽ trở thànhcác tình người số 491 mà thân mất tích ở Nam VN, mặc dầu rồi đây có thể có một vài sự trùng hợp nhỏ trong số đó (một thầy quân lựcchiến Mỹ được coi là đào ngũ lại là một tù binh của quân Bắc Việt).

Hơn nữa quân lực Mỹ cũng không biết được có bao nhiêu lính đã đào ngũ trong suốt giai đoạn chấp cước của Hoa kỳ ở đây. Năm rồi chính thức có 72 trường hợp đào ngũ. nhưng trong những năm trước đó, các con số thống kê lại không chính xác.

Vào một lúc nào đó trong cuộc chiến—lúc hơn nửa triệu lính Mỹ có mặt ở VN— có thể có rất bằng ngàn lính Mỹ bỏ đơn, trong những người có trách nhiệm giữ các con số những kẻ đó kín như bưng.

Tuy nhiên, cũng với nhịp độ chiến tranh giảm sút, con số đào ngũ bắt đầu bị thấp nhanh chóng.

Và con số ít ỏi những người ở lại đó cũng không gây bận tâm lắm cho ai. Một viên nhức Mỹ cho biết: «Trước kia họ sống khá thoải mái; họ có thể lén vào các cửa hàng PX hoặc xuay bàng tô các chú Gì khác, Bây giờ đã coi họ sẽ ra sao».

Thực vậy, cho tới giờ đây họ sống khá thoải mái ít ra cũng thro được mực sống riêng của họ. Họ đi lại hàng phố trong chăng khu vực sa đọa của thủ đô Saigon với những khách sạn tồi tàn, những Snack bar mở ăn hoặc các tiệm tắm hơi. Và ở đó họ đề đăng tìm được ma túy.

Ngoài ra một số còn được chị em ta nuôi nấng.

Mỗi người bị cảnh sát vô cùng không đáng kể vì mỗi lần có các cuộc hành quân cảnh sát bên bờ-hầu như mọi người đều bắt trước Nhiều lần khu vực lọp xọp kế cận phi trường Tân sơn Nhất bị bắt sáng kết quả cũng chẳng đi tới đâu.

Mọi vài thăng trước đây khi chiến quyền Mỹ lecon bảo về cuộc rút quân toàn diện, giới thẩm quyền quân sự lấy làm lạ rằng một số người tiến phi đến các quân nhân đào ngũ và vẫn mặt khác có phép theo đó có tới 800 quân nhân thuộc thành phần này.

Con số khá cao này một phần cũng do lối ước tính của Ngũ Giác Đài. Thế thì ước một tính chung Gì bỏ ngũ trong lúc nghỉ dưỡng nước ở Hawaii chính thức anh ta vẫn được coi như vắng mặt ở VN. Mọi vụ người biến đã chết nhưng vẫn bị coi là đào ngũ. và hồ sơ của anh ta vẫn không thay đổi.

Ngoài ra, nhịp độ rút quân cũng làm rối trung một số hồ sơ liênquan đến cấp số quân nhân của các đơn vị. Cho tới nay vẫn chưa có một danh sách chính thức liệt kê các quân nhân đào ngũ và vắng mặt không phép tại NVN.

Tới lại con số 70 quân nhân đào ngũ còn ở lại VN như đã nói ở trên các viên chức tại Camp Alpha nơi xuất xứ của con số 70 người này cho biết mức độ sai lầm về con số đó có thể khá lớn,

Dù sao những người này hiện vẫn được một hiệp ước có từ năm 1950 bảo vệ Hiệp ước này được dùng làm căn bản pháp lý cho sự hiện diện của quân đội Mỹ ở VN, cho phép HK được hành sự quyền tài phán đối với các quân nhân Mỹ phạm pháp tại VN.

Và do đó bắt cứ một quân nhân Mỹ đào ngũ sẽ vẫn đầu lộ diện đều cũng được đưa ngay về Mỹ.

Các giới chức VNCH tại sở đi tuy cũng đang quan điểm đó, và cho rằng chẳng chẳng thì chẳng người Mỹ bỏ ngũ sẽ ta trình diện vì sinhkế thủ khẩn ở VN, để được đưa trả về Mỹ.

Theo George Mc Arthur
(The Los Angelos Times)

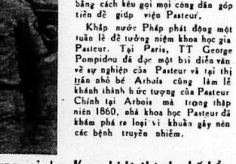

300 người thật mạng vì bệnh dậu mùa

DACCA (Reuter) Nguồn tin đáng tin cậy tại Dacca cho hay bệnh dậu mùa vừa xuất hiện ở MB Bangladesh khiến 300 người thật mạng trong ba ngày qua và chính quyền ra lệnh cấm các bắc sĩ đến khám các làng mạc bị bệnh dịp này hành để giúp chữa trị cho dân chúng.

Pháp kỷ niệm 150 năm nhà khoa học Pasteur từ trần

PARIS (UPI) Pháp quốc đã làm lễ kỷ niệm năm thứ 150 ngày khoa học gia Louis Pasteur từ trần bằng cách kêu gọi mọi công dân góp tiền để giúp viện Pasteur.

Khắp nước Pháp phát động một tuần lễ để tưởng niệm khoa học gia Pasteur. Tại Paris, TT George Pompidou đã đặc một bó điếu văn về sự nghiệp của Pasteur và tại thị trấn nhỏ bé Arbois cũng làm lễ khánh thành bức tượng của Pasteur. Chính tại Arbois nơi ông sinh năm 1860, nhà khoa học Pasteur đã khám phá ra loại vi khuẩn gây nên các bệnh truyền nhiễm.

Karachi là thành phố bẩn nhất thế giới

BANGKOK (Reuter) Theo một bảng kê khai đã được thành lập trong một phiên họp ở ngân hàng thế giới thì Karachi có lẽ là thành phố bẩn nhất thế giới. tiếp theo là Manille, Lagos, Djakarta và Bangkok. Tin này đã được ông Ophas Thammrasich một viên chức Thái tham dự phiên họp trên đưa ra.

Ông cho biết là bảng kê khai đã được thành lập chiếu theo các phương tiện trong lãnh vực vận chuyển, điện, vệ sinh hết các công như lấy tốc của mỗi người và phong kỷ Singapore được xem như là một gương mẫu tốt đẹp nhất của một thủ đô một quốc gia trên đã phát triển.

Phái đoàn kỷ giả đầu tiên Bắc Hàn đến Tokyo

TOKYO (AP) Tám kỷ giả Bắc Hàn đã đến Tokyo để viếng thăm Nhật Bản trong 2 tuần lễ.

Đây là phái đoàn kỷ giả đầu tiên của Bắc Hàn viếng thăm Nhật Nhật Bản hiện vẫn duy trì những mối liên hệ gần gũi với Đại Hàn nhưng họ đang tiến gần lại B.Hàn.

Phái đoàn kỷ giả này đến Tokyo theo lời mời của hiệp hội ... chủ nhiệm và chủ bút Nhật Bản.

Mỹ cho nổ nguyên tử ở Colorado

WASHINGTON Ủy hội nguyên tử năng HK (AEC) cho hay TT Nixon đã cho phép thực hiện vụ nổ nguyên tử ngầm dưới đất vào ngày 17 tháng 5 tại Colorado.

Cơ quan AEC cho biết vụ nổ này, tương đương với ba trái bom có sức mạnh 50 kilôtôn mỗi trái, sẽ thực hiện lúc 10g sáng thứ Năm tuần tới.

Thùa vàng son của lính Mỹ ở VN với những cảnh dung dăng dăng với gái Việt trên đường phố. Theo một ước tính hiện có khoảng 70 người lính Mỹ đào ngũ sống lẩn trốn ở VN. ☐ AĐ

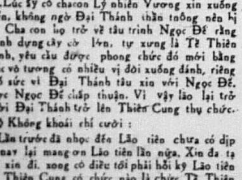

Số 28 (tiếp theo)

Nguyên tác NGÔ THỪA ÂN
NGÔ TỰ TƯ dịch

HỒI BỐN

Quan phong Bật Mã, lòng chưa thoả. Danh đến Tề Thiên, đạ mới yên.

Kim Tinh khoan thai bước vào động, đứng ngoành mặt về phía nam (1), cao giọng nói với Ngộ Không :

— Nay tôi xuống để rồi cho Đại Thánh được biết... Trước đây khi Đại Thánh chế chức quan thấp kém, bỏ việc mà về Ngọc Đế có nói «Phàm thụ quan chứcđều do từđứơi thăng lên trên, trước làm việc nhỏ, sau mới làm việc lớn, tại sao lại chế khinh như thế.»(2).Lúc ấy có chaoan Lý nhiên Vương xin xuống giao chiến, không ngờ Đại Thánh thắng thông nên bị hại trận Cha con lo trở về tâu trình Ngọc Đế rằng Đại Thánh đương cầy cấy lớn, tự xưng là Tề Thiên Đại Thánh, yêu cầu được phong chức để mới bằng lòng. Các vị tướng có nhiều vị đều xuống đánh, riêng có lão cố sức vì Đại Thánh tâu xin với Ngọc Đế. May được Ngọc Đế chấp thuận. Vì vậy lão lại trở xuống mời Đại Thánh trở lên Thiên Cung thụ chức.

Ngộ Không khoái chí cười :

— Lần trước đã nhọc đến Lão tiên chưa có dịp bảo đáp, nay lại mang ơn Lão tiên lần nữa. Xin đa tạ đa tạ, tôi xin đi, xong có điều tôi phải hỏi kỹ Lão tiên là ở trên Thiên Cung có chức nào là chức Tề Thiên Đại Thánh không ?

Kim Tinh nghiêm giọng :

— Có chứ sao không ? Chính Lão đã xin Ngọc Đế thuận phong cho Đại Thánh chức ấy, nếu không được Ngọc Đế thuận cho. đời nào Lão dám xuống đây đón rước Đại Thánh.

Ngộ Không mừng rỡ, muốn mời Kim Tinh ở lại để mở tiệc khoản đãi nhưng không được, bèn lại cùng Kim Tinh đồng vào bay lên Thiên Cung. Lần này đám thiên binh giữ cửa Nam Thiên đã quen mặt Ngộ Không nên mở cửa cho vào ngay, Ngộ Không và Kim Tinh đi thẳng tới Linh Thiêu Bảo Điện.

Kim Tinh tâu trình việc đi gọi Tôn Ngộ Không Ngọc Đế phán xuống :

— Tôn Ngộ Không.. Nay phong cho khanh làm Tề Thiên Đại Thánh. quan chức như khanh là cao hơn hạng rồi. Từ nay khanh phải chăm chỉ lo việc (3), một đạ trung thành, nhất thiết không được làm điều bậy bạ..

Ngộ Không vân chỉ chắp tay vái, miệng nói tạ ơn Ngọc Đế lập tức ra lệnh cho Công Cán Quan Trương Lễ chọn khu đất rất rạnh Vườn Bàn Đào, xây ngay Phủ Tề Thiên Đại Thánh cho Tôn Ngộ Không cư ngụ trong phủ lập hai Tự, một tự gọi là An Tinh Tự một Tự gọi là Ninh Tuần Tự(4). Trong hai Tự đều có tiên sứ, tiên đồng phục dịch. Lại sai Ngũ Đầu Tinh Quân hướng dẫn Tôn Ngộ Không đến phủ,lại hao ngự tửu một bình, hoa vàng mười đóa, để cho Tôn Ngộ Không ăn tâm. Ngay ngày hôm đó Ngộ Không đến phủ, sau khi tiếp thu đình sở, mở vò ngự tửu cùng chúng tiên uống say. Từ đó Tôn Ngộ Không hoàn toàn khoái lạc, tâm tư không còn thắc mắc gì nữa, ngày thăng vui chơi nơi tiên cung.

Đó chính là :

Trường sinh sở ẩy đã ghi danh
Không dọa luân hồi, vạn kiếp vinh.

Muốn biết Tề Thiên Đại Thánh có ngôi chơi sơi nước được lâu không, xin xem hồi sauphân giải.

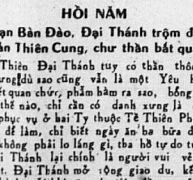

HỒI NĂM

Loạn Bàn Đào. Đại Thánh trộm đan Phần Thiên Cung, chư thần bắt quái.

Tề Thiên Đại Thánh tuy có thần thông phép thuật nhưngđủ sao cũng vẫn là một Yêu hầu, nên không biết quan chức, phẩm hàm ra sao, bổng lộc cao thấp là thế nào, chỉ cần có danh xưng là đủ. Các thiên sư phục vụ ở hai Tự thuộc Tề Thiên Phủ chẳng có việc gì để làm, chỉ biết ngày ăn ba bữa đêm ngủ một lần, không phải lo lắng gì, tha hồ tự do tự tại.Tề Thiên Đại Thánh lại chính là người vui vẻ, vô tư hơn ai hết. Đại Thánh mở cổng giao du, kết nghĩa với tiên thần, mỗi khi gặp các tiên đồng, mở miệng đỉnh huỳnh xưng «Lão», gặp Tử Đế, thân mật gọi «Bệ hạ», còn gặp Cửu Phiên Tinh,Ngũ Phương Tướng Nhị Thật Bát Tú Tứ Đại Thiên Vương, Thập Nhị Nguyên Thần, Ngũ Phương Ngũ Lão, hoặc thiên tướng khắp trăn, quân thần vùng hai xông Hà, Hán, đều xưng «tôi tôi bác bác, đệ đệ, huynh huynh, Hôm nay đi chơi vườn đông, ngày mai đi chơi sang tây, dimây vẻ gió, hành tung bất định.

Một hôm, Ngọc Đế ngự triều, có Hứa Kiện Dương Chân Nhân bước ra quì tâu :

— Muôn tâu Vạn Tuế,. nay có Tề Thiên Đại Thanh vô sự nhân Ju kết giao với chúng tinh tú nhưng không hiết phận cao thấp, hạ ai cũng nhận là bằng hữu Sợ để cho Đại Thánh nhân lâu sẽ sinh sự, chi bằng cho ý một việc làm để ý phải bận bịu.(5)

Ngọc Đế cho là phải bèn cho triệu Tề Thiên Đại Thánh vào chầu. Hầu Vương nghênh ngang tới,chưa lậy chào đã hỏi :

— Bệ hạ cho gọi lão Tôn đến thăng thưởng gì đây ?

(còn nữa)

1) Tại sao lại cứ đứng ngoành mặt về Nam mới được nhỉ ? ? Quay về Bắc thì chết à ?

2) Anh giả tỏ mầu cho Ngọc Đế nhẹ anh, Ngọc Đế bị thịt đâu có nói được câu nầy.

3) Lo việc ? Lo việc gì mới được chứ ? Lo việc ngồi chơi sơi nước à ?

4) Đứng là gái cho bạn ta và cảnh ngồi chơi sơi nước rồi cho gì, chỉ cần thiếu có Chợ Gì Tự là đủ

5) Mẻ sử Chân Nhân nay thật lắm chuyện, thấy người khác nhân nhà ăn chơi là thấy không nổi. Công cố thể Chân Nhân có thiện chí đấy, nhưng đi là ở nơi Thiên đường, chỉ có thể cho Chỉ vô đàn tiu cốc nhằng mà sau này Tây Vương Mẫu Mẫ Vợ tới bị nổ dớp sạch sành sanh hết cả đào tiên. Tai hại bọc lí đây ông ạ !

SONG bỗng ghềnh

Đường quê muôn dặm mây vô nẻo
Đời khách nhàn cam, sông Bồ Ghềnh
PHAN THANH GIẢN

1.6: TRẢ HẾT BẠC TÍN NGHĨA

TỔ CHỨC LƯƠNG NÔNG QUỐC TẾ: THẾ GIỚI SẼ ĐỔI TO!

SÔNG GHỀNH

Chủ Biên CHU TỬ và Nhóm Nhân Chủ

Thứ Hai 14-5-1973 ngày 19-4 Quí Sửu

Năm thứ 2 • số 553 • tiền bạc ngân phiếu xin đề bà Nguyễn thị Thái • quản lý: Vũ thị kim Thoa

BỊ CÁO VỤ TIẾT LỘ TÀI LIỆU QUỐC PHÒNG MỸ NƠI TRẮNG:

TT NIXON SẼ PHẢI RA TÒA

ELLSBERG KHOE CÓ ĐỦ LÝ DO TRUY TỐ TỔNG THỐNG MỸ

VỀ TỘI NƯỚC NHÀ, CỰU ĐẠI SỨ BUNKER CA TỤNG DÂN VN HẾT LỜI

TRONG KHOẢNG MƯỜI NĂM TỚI, VNCH SẼ TRỞ THÀNH MỘT QUỐC GIA TRÙ PHÚ BẬC NHẤT VÙNG ĐÔNG NAM Á

HOA THỊNH ĐỐN 13/5 Tổng thống Nixon hiện ở trại Davis thuộc tiểu bang Maryland cho biết là ông đang soạn thảo một đề nghị nhằm tránh những lạm dụng về văn đồng chính trị trong tương lai. Tờ Evening Star News xuất bản tại Hoa Thịnh đốn cho biết là tổng thống hiện cân nhắc việc thành lập một ủy hội lưỡng đảng để nghiên cứu vấn đề.

Trong khi đó các thống đốc Cộng Hòa hội họp tại Nữu Ước đã chấp thuận một quyết nghị bày tỏ tin tưởng vào TT N xen trong khi vụ tiếc vẽ vụ Watergate.

Trong khi đó, Daniel Ellsberg và Russo hai cựu bị cáo trong vụ tiết lộ tài liệu Ngũ Giác Đài cho biết là bọ trừ hoạch hiệu các yêu nhaatrong chính phủ Nixon để lấy lại các tổn phí tòa án liên quan đến vụ xét xử họ trong một tháng gần lâu đài.

Ellsberg và Russo đã bị truy tố về tội âm mưu đánh cắp và gián điệp vì đã công bố một bản nghiên cứu mật của bộ quốc phòng Mỹ về cuộc chiến tranh VN.

Mật khác Cựu đại sứ Hoa Kỳ tại VN Bunker đã tuyên bố trong một cuộc phỏng vấn đành riêng cho

Xem tiếp D trang 6

Nam công dân được Động Viên Tại Chỗ có thể lập thủ tục

TRÌNH DIỆN TẠI NƠI TẠM TRÚ

SAIGON 12-5—Nha Động Viên vừa cho biết các thanh niên động viên tại chỗ tạ một nơi khác nơi cư trú ghi trong tờ khai gia đình, có thể trình diện tại Tiểu Khu Phân Khu Đô thành, hay Đặc khu mà đương sự đang tạm trú để thi hành lấy phù tực động viên tại chỗ, nếu xuất trình được giấy tạm trú tại nơi cư ngụ mới.

Giấy tạm trú nói trên có thể thay thế cho tờ khai gia đình.

Nha Động viên cho biết hết thời hạn tạm trú, nếu trở về nơi cư trú thiệt thọ ghi trong tờ khai gia đình, các thanh niên trong thành phần vừa kể cần làm đúng thủ tục khai báo việc thay đổi nơi cư trú.

BẮT ĐẦU TỪ NGÀY 1-6-73

NGÂN HÀNG QUỐC GIA HOÀN TIỀN LẠI TẤT CẢ TRƯƠNG CHỦ NHÂN TÍN NGHĨA

☐ Các khoản tiền lời cũng được trả tính đến ngày 31-5.

SAIGON 12-5.— Trong một thông cáo phổ biến hôm nay, Ngân Hàng Quốc Gia cho biết sẽ hoàn trả tiền kỳ thác định kỳ và thanh toán các đụng cụ chi phó của Tín Nghĩa Ngân Hàng kể từ ngày 1-6-1973.

Theo nguyên văn thông báo của Ngân Hàng Quốc Gia Việt Nam thì kể từ ngày 1 tháng 6 năm 1973, Ngân Hàng Quốc Gia sẽ hoàn trả cho các trương chủ Tín Nghĩa Ngân Hàng các loại kỳ thác định kỳ và dây. Kể thác định kỳ trình lãnh bất cứ lúc nào Kỳ thác định kỳ kỳ đanh và vô kỳ danh đáo hạn sau ngày 31 tháng 05 năm 1973.

Tiền lời trả cho các trương chủ được tính đến hết ngày 31 tháng 05 năm 1973.

Cũng kể từ ngày 1 tháng 6 năm 1973 Ngân Hàng QuốcGia sẽ thanh toán các đụng cụ chi phó của Tín Nghĩa Ngân Hàng phát hành trước ngày 21 tháng 04 năm 1973 gồm có Chi phiếu thông thực. Chi phiếu ngân hàng do Tín Nghĩa Ngân Hàng phát hành. Chi phiếu kiểm nhận ngoại phố. Lệ phiếu. Lệnh chuyển ngân. Lệnh chi phó.

Nhưng vậy kể từ ngày ra thông cáo này, đồng bào có thể liên lạc với các nơi sau đây để làm đơn xin hoàn tiền kỳ thác định kỳ hoặc thanh toán các dụng cụ chi phó: Các ngân hàng thương mại và chi nhánh(ngoại trừ Tín nghĩa Ngân hàng). Ngân hàng phát triển Nông nghiệp và chi nhánh. Tổng cha Ngân khố và các Tỷ ngân khố tỉnh.

Riêng các trương chủ Tín Nghĩa Ngân hàng kỳ phát chi phiếu chứng thực nhưng bị người thụ hưởng khước từ vì không phải làm đơn xin hãy bồ chi phiếu và xin chuyển hoàn số tiền vào trương mục của mình tại Tín Nghĩa Ngân Hàng.

Các loại kỳ thác tiết kiệm và định kỳ sẽ được hoàn trả trước ngày 30-6-73, theo thứ tự ngày nộp đơn.

Chương trình giúp đỡ đầu tiên của LHQ

QUỸ BẢO TRỢ NHI ĐỒNG VIỆN TRỢ HẬU CHIẾN Đ.D

☐ Nội năm đầu LHQ có thể giúp đỡ cho 3 nước Đông Dương nhiều triệu Mỹ kim...

LIÊN HIỆP QUỐC 12-5 Quỹ bảo trợ nhi đồng LHQ (UNICEF) cả hai đều thực hiện một chương trình nhỏ về viện trợ thời hậu chiến cho Đông Dương, có thể trị giá nhiều triệu Mỹ kim trong năm đầu.

Ông Henry P. Labouisse, giám đốc cơ quan Unicef đã được Hội đồng quản trị ủy quyền hoạt động, khi 1 phần nhỏ hơn hai tuần kết thúc hôm thứ sáu.

Ông Labouisse cho biết, ngân sách có thể 3 triệu Mỹ kim cho ngân sách viện trợ VNCH, Cộng hòa Khmer và Lào cũng như có thể cần 30 triệu Mỹ kim trong năm tới, nếu Bắc Việt và Mặt trận giải phóng thấy không đáng để nghi giảm ông về 1 cuộc viện trợ tổng quát.

Hội đồng quản trị UNICEF đã chấp thuận cung cấp cho ông Labouisse 3triệu Mỹ kim,và cho phépông được quyền thi đồng bất cứ một khoản đặc biệt nào mà ông thấy cần cho công cuộc viện trợ về y tế, giáo dục, và các lãnh vực khác.

Đây là chương trình đầu tiên về viện trợ Đông Dương thời hậu chiến của LHQ, và là đầu tiên có để cập đến Mặt trận giải phóng.

T.G.Đ. tổ chức «Lương nông Quốc Tế» bào động:

NẠN THIẾU THỰC PHẨM ĐANG ĐE DỌA CẢ THẾ GIỚI

☐ Nguyên nhân chỉ vì loài người sanh sản ghê gớm quá

BELGRADE 12/5.— Ông Adake Boerma tổng giám đốc tổ chức lương nông quốc tế(FAO) hôm thứ sáu vừa rồi hội họp tại Belgrade là tổ chức đã gửi lời kêu gọi khẩn cấp đến 21 nước yêu cầu tham gia chiến dịch cứu giúp 6 quốc gia Phi châu khốn nạn chiến thảo thực phẩm và bịnh tật đe dọa.

Theo lời ông Boerma, các nước Ched, Mali, Mauritani, Niger, Senegal, và Upper Volta đang gặp phải cơn đói kém trầm trọng và bịnh tật đe dọa, hậu quả của cơ hạn hán kéo dài.

Ông Boerma cũng bào động là nạn thiếu ăn đang đe dọa khắp trên thế giới do đà sụ phát triển nhanhchóng

Hiện có thêm 50%o dân số so với năm 1952 khi ấy thế giới còn thặng dưlúa gạo đáng kể. Nhưng tìnhtrạng mể cốc hiện nay lại khác. Nạn thiếu hụt thực phẩm và lúa gạo nói riêng

Xem tiếp C trang 6

Tại các tỉnh thuộc Quân Khu 4

HỆ THỐNG ĐIỆN CAO THẾ ĐƯỢC THỰC HIỆN GẤP RÚT

☐ Đòng bào có nhà cửa ruộng đất bị giải tỏa truất hữu, sẽ được bồi thường

SAIGON 12-5 — Theo tin lịnh của Thủ tướng Chánh phủ, rõng tác kiến tạo hai hệ thống chuyển vận và phân phối điện thế 66kw tại các tỉnh miền Tây được tuyên bố có tính cách công ích và khẩn cấp.

Hai hệ thống điện cao thế nói trên gồm hệ thống điện 66kw Mỹ Tho-Gò Công tại thị xã Mỹ Tho - tỉnh Định Tường, tỉnh Gò Công và hệ thống điện cao thế 66kw tại các tỉnh Phong Dinh, An Giang, Châu Đốc, Kien Giang, Vĩnh Long, Sa Đéc, Vĩnh Bình, Ba Xuyên, An Xuyên, Bạc Liêu và thị xã Cần Thơ Rạch Giá.

Xem trang 7:

NỬA ĐÊM

phóng tác đắc ý của HOÀNG HẢI THỦY

Đề thực hiện chương trình giúp đỡ cho 3 nước Đông Dương, Cơ quan Unicef đã được Hội đồng quản trị ủy quyền hoạt động, khi 1 phần nhỏ hơn hai tuần kết thúc hôm thứ sáu.

Ông Labouisse cho biết, ngân sách có thể 3 triệu Mỹ kim cho ngân sách viện trợ VNCH, Cộng hòa Khmer và Lào cũng như có thể cần 30 triệu Mỹ kim trong năm tới, nếu Bắc Việt và Mặt trận giải phóng thấy không đáng để nghi giảm ông về 1 cuộc viện trợ tổng quát.

Hội đồng quản trị UNICEF đã chấp thuận cung cấp cho ông Labouisse 3triệu Mỹ kim,và cho phépông được quyền thi đồng bất cứ một khoản đặc biệt nào mà ông thấy cần cho công cuộc viện trợ về y tế, giáo dục, và các lãnh vực khác.

Đây là chương trình đầu tiên về viện trợ Đông Dương thời hậu chiến của LHQ, và là đầu tiên có để cập đến Mặt trận giải phóng.

Thông Tấn Tây AFP lại

TUNG TIN LÃO KHOÉT

SAIGON 13/5 Các kỷ giả tự do và độc lập đang hoạt động tại Sài Gòn đã bác bỏ tin cho rằng Ban đã bị ám sát. Ông Tân Sơn Nhất đã cược tuyên bố hãng tấn AFP phát cái chính tin do hãng này đánh di theo đó các kỷ giả VN. đã được chính phủ lựa chọn để đưa «o Tân sơn Nhất đã cược bọc bảo hàng tiền của phe Cộng sản.

Báo kháng thư vạch rõ đây là một tin hoàn toàn sai sự thực. Vì theo các kỷ giả Việt Nam, danh sách kỷ giả tham dự cuộc bọc bảo hàng tuần tại trại Davis Tân Sơn Nhất được thành lập trên căn bản luân phiên thay đổi, chứ không dựa trên một đặc ân cho riêng một bảo nào.

Kháng thư nói thêm, ngoài điều rõ ràng thật là bản tin AFP còn mang 1 ác ý phụ hoạ với ý luận vu khống của Cộng Sản để bôi lọ báo chí VN do đó các kỷ giả tự do và độc lập nhận mạnh ảnh hưởng đối hồi trên của họ không được hàng AFP chấp nhận và thi hành toàn thể kỷ giả VN sẽ có những phản ứng quyết liệt và mạnh mẽ hơn.

Bộ Quốc Phòng giải thích lý do

THIẾT LẬP PHỤ CẤP ẨM THỰC CHO QUÂN NHÂN

☐ Thay thế cấp phát thực phẩm hành chánh bằng hiện kim để tránh thất thoát và tốn kém....

SAIGON 12/5— Bộ Quốc phòng vừa phổ biến bản giải thích cho 1 Nghị định đã được ký từ ngày 3/5 nhằm thiết lập phụ cấp ẩm thực 1.700đ một tháng dành cho quân nhân thuộc chủ lực quân và địa phương quân từ cấp Binh Nhì đến Thượng sĩ.

Bản giải thích viết rằng theo thể lệ hiện hành chỉ có các quân nhân từ cấp binh 2 đến Hạ sĩ thuộc Chủ lực quân và Địa phương quân được cấp phát vô thường thực phẩm hành chánh hàng tháng. Trong thời gian qua, việc cấp phát thực phẩm hành chánh vô thường cho hàng binh sĩ gặp nhiều trở ngại như:

Thể thức cấp phát thực phẩm hành chánh phải qua nhiều trung gian nên dễ đưa đến trường hợp thất thoát. Đồng thời điều kiện áp phát thực phẩm hành chánh theo thể thức vô thường cũng như hàng thường đã tỏ ra rất phức tạp. Nên nhiều khi quân nhân không thể được thực phẩm hành chánh đầy đủ và đúng hạn vì số lượng dự trù không được tiếp kịp thời và đúng nhu cầu. Thêm vào đó,

Việc gửi số tách kể tuần tiếp liệu đôi khi nhiều nhân sự và thì giờ cũng như chi phí chuyên chở, nhìn chung, rất tốn kém.

Nhằm mục đích giúp đỡ trực tiếp người quân nhân thụ hưởng, đồng thời nới rộng thành phần thụ hưởng và để tránh những khuyết điểm nêu trên, do Nghị định số 8883bn/QPI/TCT/TNĐ ngày 3-5-73 Bộ Quốc phòng quyết định thiết lập kể từ ngày 1-5-1973 một khoản phụ cấp ẩm thực bằng hiện kim với giá 1.700đ001 người/tháng cấp phát cho tất cả quân nhân thuộc

Xem tiếp A trang 6

Dân Biểu Châu Đốc tố xả láng:

ÔNG QUẬN TÂN CHÂU THAM NHŨNG KHỦNG KHIẾP

☐ Mỗi tháng thâu cả triệu quan các dịch vụ cờ bạc quân dịch, thu gộp bất hợp pháp...

• Danh Hoàng Sơn

SAIGON 12.5.Trong phần nhập đề địa phương vàng 12.5 DB Lê văn Tính thuộc đơn vị Châu Đốc đã tố xả láng Trung tá Hà bữu Viên quận trưởng quận Tân Châu về tội tham nhũng qua những vụ làm tiền thanh niên quận dịch chụp mũ các gia đình giàu có để làm tiền, thâu gộp tiền Nghĩa quân và các ấp bán hành chánh, và vô chứa bạc.

Theo DB Tính thì hàng tháng bước cũ mãi tên cả người, cán cơ vào lệnh của tỉnh số số lượng 2, để rồi sau đó cho phép các xã nộp phần nào bằng người và phần nào bằng tiền. Giá mỗi thanh niên như vậy từ 25 tới 30000đ. Ngoài ra cứ mỗi thanh niên bị bắt đi lính, muốn được thả ra, phải nộp cho ông từ 5000đ. Vẫn theo DB Tính thì cho tới nay đã có từ 4 tới 500 người được thả sau khi đã nộp tiền cho Trung tá Viên.

Ngoài ra DB Tính còn tố cáoông quận trưởng Tân châu đã cho thuê bà bài bạc các gia đình giàu có, đánh đập, buộc cho họ tội lũng và CS và cho thuốc với giá 200 000đ mỗi người,58 người bị làm tiền kiều này lên tới tớ2 tới 3 triệu người.

Đối với cácHội đồng xã, DBTính cho biết rằng công phái đông hơiđến cho ông quận mỗi tháng từ 20 tới30 ngàn đồng. Các trung đội nghĩa quân mỗi tháng đóng 10.000đ.

Xem tiếp B trang 6

GIÁ CẢ HÔM NAY

Tính đến8 giờ sáng hôm nay 13.5-73 giá cả các nhuyễu phẩm và một vài loại hàng hóa chính yếu được ấn định như sau:

Đô la giá chính thức 485đ
giá chợ đen 485đ

Hối xuất đặc biệt VTM580đ–
Vàng 24 mua vào 43.000đ(1l.)
44.000đ(1l.)
Vàng 18 bán ra 34.500đ—
Gạo nàng thơm 14.600đ (1 tạ)
Gạo thườngnội địa II.000đ(1tạ)
Gạo Mỹ hột dài 9600đ (1 tạ)
Thịt heo nạc 1.900đ (1kỳ)
Thịt bắp đùi 1.100đ (1 kỳ)
Thịt ba chỉ 900đ (1 kg)
Heo mỡ 800đ (1 kg)
Sữa đặc nội hóa 130đ (1hộp)
Sữa đặc nhập cảng 140đ—
Dầu hỏi 35đ (1 lít)
Xăng 60đ (1 lít)

DANH SÁCH QUÂN NHÂN ĐƯỢC CS TRẢ NGÀY 24-3-73 TẠI QUẢNG TRỊ

(TIẾP THEO)

23 B2 Lê văn Châu 1950 Bình Định SĐ 3
24 Hs Nguyễn văn Thách 1944 Cholon L.Đoàn 5 BBQ
25 B1 Lê Giáo 1951 Bình Định SĐ Dù
26 B2 Nguyễn văn Ngọc 1954 Bình Định SĐ 22
27 Hs Nguyễn bá Thường 1952 Phong Dinh TQLC
28 B1 Đỗ công Trong 1952 Bình Định SĐ 23
29 B2 Nguyễn đình Phước 1954 Quảng Trị SĐ 3
30 B2 Lâm Tiêu (Kỹ) 1951 Saigon Binh Chủng
31 B2 Lê Tuấn 1949 Bình Thuận BBQ
32 B2 Nguyễn văn Thước 1951 Bình Dương SĐ 22
33 Hs Nguyễn khắc Hạnh 1947 Quảng Trị ĐĐ 123
34 B2 Võ Trước 1953 Quảng Bình SĐ Dù
35 B2 Trần văn Đông 1936 Thừa Thiên SĐ Dù
36 B2 Nguyễn tấn Chỉ 1951 Bình Định SĐ 22 •
37 Ts Hà tiến Bửu 1937 Quảng Nam •
38 B2 Đào bá Long 1951 Thừa Thiên •
39 Ts Trần văn Ba 1948 Thừa Thiên •
40 B2 Nguyễn Hòn 1954 Quảng Ngãi •
41 B1. Nguyễn kim Thanh 1940 Hải Dương SĐ 22
42 B2 Tư Nông 1934 Phú Bổn TĐ 95
43 Ts Phạm văn Lia 1938 Tây Ninh TĐ 94
44 Ts Lê văn Phẩu 1930 Lai Châu SĐ 22
45 B2 Trần văn Chí 1931 Bạc Liêu SĐ 22
46 Ts Nguyễn Sáo 1929 Quảng Bình SĐ 22
47 B1 Trương Đình 1932 Thừa Thiên ĐĐ 246
48 B2 Nguyễn thái Hòa 1947 Rạch Giá LB 5
49 Ts Kro 1930 Kontum SĐ 22
50 B1 Lâm Liêu 1950 Châu Đốc LB 5
51 B2 Quách đại Thủy 1953 Hải Dương SĐ 22

Còn nữa

25 GIỜ TRÊN ĐẤT KHÓ • 25 GIỜ TRÊN ĐẤT KHÓ

BÁC SĨ THƯỜNG TRỰC

Thứ hai 14 5.1973. Buổi trưa từ 12 giờ đến 14 giờ 30. Buổi tối từ 19 giờ đến 7 giờ sáng thứ hai

BS H.Nhàn 502 Tr. M. Giáng SC — Phạm ng Giao 241 V Viên CL — Đặng V. Phu 172 Đ2 Thám SC — Ng h Phiêm 237 TMGiáng SG

KẾT QUẢ XỔ SỐ KIẾN THIẾT

Mở ngày Thứ Ba 08-5-73

Trúng 500 đồng :	91
Trúng 2.500 đồng :	955
Trúng 5.000 đồng :	002
Trúng 25.000 đồng :	1.979—4.350
Trúng 50.000 đồng:	61.057—67.300
	19.567 — 21.077—82.237—43.720
Trúng 250.000 đồng :	564.694
	855.798 — 865.128 — 331.686
Trúng 500.000 đồng :	698.545
	126 454 — 859 854 — 805.525
Trúng đặc đắc	5.000.000 đồng:

806.974

Trúng 10.000 đồng các vé số với vé trúng lô.Đọc đúc số sai một con số ở bắt cứ hàng số nào.

Cướp cả triệu ngoan ở

SAIGON - Trưa qua bà Nguyễn thị Tuyết đã ngụ số 642/2 đường Nguyễn Trãi đang ngồi trong nhà Thiên Bình 2 thanh niên lạ mặt tông cửa vào nhà chĩa súng lục vào ngực bà Tuyết và những thằng nhân. Hai tên cướp trói lại đoạt một số nữ trang nhận hột xoàn trị giá nửa triệu đồng đoạt luôn số tiền mặt 300.000 và ngoài thoát. Bà Tuyết hô cứu cách tới bắt tế cáo với nhà chức trách...

Nghề «nữ sinh»

SAIGON.Cảnh sát được mật tin đã khám xét nhà ông già đệ tử Hòa Vương và Ngô thị Phương ngày cũng như đêm có nhiều chị em lẻ lướt gió đang là nơi sinh đẻ hòng gian, nhưng những nữ sinh này bề thân những người dân đông nào đi mới mình thì chặn lại hỏi chuyện và rủ đi khỏa. Cảnh sát chiêm theo dõi lúc đi mới hay là các cô gái mới đến trả bình lần nữ sinh đã rước khách bán dâm Lđc 21g đến 11-5 Cảnh sát tung nhân viên chiêm hỏi được ông đệ tử đưa về bot ten Lê thị Linh 18y, Lê thị Khôn 17t, Ng thị Tuyết 19t, Ng thị Chay 19t Tr thị Kieu 18t và Fatima 20t

2 cướp cạn bị vỡ

SAIGON - Lúc 13g trưa 11-5 ông Vũ khắc Trăng 45t nhà ở đường Trần Quý Cáp đi thăm người bạn về tới gốc đg Hồng thập Tự và Lê văn Duyệt, thình lình hai tên cướp xan chặn lại cướp chiếc đồng hồ, trị giá 50.000đ. Ông này trị lỗ lên. Cảnh sát gặt lại gốc đường rượt theo bắt được tên Trần văn Phước 22t, nhà đg Trịnh minh Thế. Trần văn Sơn 19t ngụ đường Công Hòa.

Búp bê chơi dại

GIA ĐỊNH— Hồi 11 giờ 30 ngày 10-5, em Phạm văn Cang 14 tuổi ngụ số 18/4B ấp Tân Hưng xã Tân Thới Hiệp Hóc Môn đi chơi có lượm được 1 quả lựu đạn loại thực tập đem về tháo gỡ ra chơi, chẳng may lựu đạn nổ gây thương tích cho em Lâm văn Em Cang được người ân đưa đến bệnh viện Nguyễn văn Học cứu cấp.

Hạ sĩ thích làm tướng

SAIGON. Bộ Chi huy Cảnh sát quận 11 hay tin tại ấp Thiên phú ở đường Nguyễn văn Thoại có 1 tổ chức làm giấy tờ của Quân đội giả mạo bán cho đầu binh và thanh niên trốn quân dịch mỗi cái cả 100.000 Chiều ngày 11-5 Cảnh sát cùng Quân binh tới xét nhà Hạ sĩ I Tư Minh. Nhân viên rõng lực bắt được 4 con dấu giả của các tổ quan cao cấp thuộc các đơn 5 Bộ binh tịch thâu trên 100 tờ giấy phép rán cước quân nhân giả mạo Ông Cai nay bị hốt luôn vì ăp người biểu chuyện cho Ông Cai nay đã làm ăn lậu tới 6 tháng mới bị đổ bể.

Honda gặp vàng giả

SAIGON.- Khoảng 14g chiều 11-5, ông Phan văn Hoa 40t, thợ hồ (ngụ tại hẻm số 53 đường Trần khánh Dư) phát giác một vụ vàng giả tạo bạn mà chính ông là nạn nhân. Theo cuộc điều tra, được biết vào giờ nói trên, ông Hòa đang ngồi uống nước giải khát tại một quán nước ở Chợ Đũi đường Lê văn Duyệt. Thình lình, có hai thanh niên lạ mặt ăn bận rất bảnh bao tiếp đến giả vờ bắt bạn thân ông Hòa mà một gã giả dạng vàng sin cầm thế để mượn đồ chiếc xe Honda mang số SA 6986A ông đi công việc rồi gặp ông Hòa chịu để cho 2 thanh niên nọ mượn chiếc xe luôn cả thế đảng hồi xử bị lỗi có thể chạo xét. Cho đến hơn 1 tiếng đồng sau ông Hòa đợi mãi vẫn không thấy 2 thanh niên nọ quay trở lại ông nay sinh nghi liền xem lại gói vàng mới hay là vàng giả.

Địa ngục vui hơn

SAIGON.— Khoảng 17 giờ chiều qua cô Trương-tấp-Hoa 19 tuổi, con của bà Lê thị Đỗ (ngụ tại hẻm số 289 cư xá Tự Do, đường Phan bội Châu Gia định) vừa đến đây được thân nhân phát giác được chỗ đến bịnh viện cứu cấp. Bệnh tình của cô nay có mỗi trầm trọng.

Người lối xóm bán tàn xôn sao cho biết cô Hoa thường hay bỏ nhà đi chơi cùng chàng bạn cấp kè với bạn trai. Bà cha mẹ rầy đánh, la mắng nhiều lần, cô nay tức mình và lên uống độc được toàn hủy mình vào giờ nói trên.

Xét gia đình 27 mạng về bốt

GIA ĐỊNH.- Hồi 22g đêm qua cảnh sát Gò Vấp có tổ chức cuộc khám soát an ninh tại ấp Đân An xã An Nhơn Gò Vấp. Kết quả có tạm bắt 15 quân nhân đang lẩn trốn không giấy tờ hợp lệ, trong số người nay có tên Thạch ngọc Nhỏ 20t không rõ nơi cư trú, quân nhân thuộc binh chủng Quân Nhu từng ở tp. Kho Long Bình tỉnh nghỉ có liên can trong vụ bắn chết 1 cảnh sát hồi 19g30 tối 8-3 tại An Nhơn G.Vấp. Nói vụ nhà chức trách đang mở cuộc điều.

TIN CẦN BIẾT

Dời ngày thi nhập học ban Đốc sự khóa 21

Kỳ thi nhập học Đốc sự khóa 21 Học viên Quốc gia Hành chánh trước dự trù vào hạ tuần tháng 5.1973 nay được dời lại vào ngày khác để thông báo sau. Nhân thông cáo của học viên quốc gia hành chánh lý do việc dời lại ngày thi nói trên vì một vài thủ tục chưa được hoàn tất.

Tổng Nha Bưu điện tuyển thợ và chuyên viên

Nha Tổng giám đốc Bưu điện cần tuyển dụng 1 số thợ và chuyên viên với tính cách nhân viên công nhật, ưu đãi theo thể lệ các công viên cựu quân nhân, gồm:

32 thợ và chuyên viên Tổng Đài điện thoại (Tự động và Thủ thuật), 20 thợ và chuyên viên về thiết trí và bảo trì các điện thoại (nối cáp và kéo cáp), 10 thợ và chuyên viên về bảo trì và sửa chữa máy điện thoại, 5 thợ và chuyên viên về thiết trí và bảo trì máy mác từ tuyến điện và Sóng điện tử, 5 thợ và chuyên viên về [illegible] điện, máy lạnh, máy [illegible] và Chuyên viên [illegible].

Muốn biết thêm chi tiết xin đến Phòng Nhân viên: Nha Tổng Giám Đốc Bưu Điện (số 2 Tôn thất Đạm, Kennedy) trong những ngày giờ làm việc.

KHU VƯỜN CỦA EM

TRÂM KHANH ◘ CHIỀU NHƯ ◘ HẢI ÂU phụ trách

CÁC EM THÂN MẾN,
Khu vườn của chúng ta mặc dù vẫn được vun xới đều đặn nhưng có cây hồi này trông có vẻ một mói có lẽ vì nắng lâu nên vườn ...thiếu nước. Thiếu nước là tình trạng chung của cả nước chả phải của riêng chị em mình. Tuy nhiên, dù sao mình cũng nên cố gắng cho khu vườn nó khỏi xác mệt ti phải không các em? Vì vậy,nên các anh chị đã nghĩ ra một vài điều gọi là cái tiền yêu cầu các em hợp sức với các anh chị.

— Thứ nhất và «druii» nhất, mai mốt các em sẽ có một mục...«hi hi», mục vui cười i mà, gửi bài về nhé!

— Thứ hai, để không khí trong vườn sôi động hơn anh chị sẽ lần lượt đưa các văn đề ra trong mục «Viết Cho Nhau» để các em tự do phát biểu và rồi cứ mỗi tháng chúng mình làm một mản tổng kết để tìm hiểu tâm tình của nhau i mà. Vấn đề đầu tiên chị muốn nêu lên để các em cùng đưa ý kiến cho vui là: «Em và một thời trang ăn mặc» nghe có vẻ hấp dẫn đấy chứ phải không các em? Đăn kịp tóc hay hủi cue gì cũng có quyền phát biểu hết. Các em nhớ gửi bài về mau mau lên nhé. Chị chờ lắm đấy

Thương các em,
TRÂM KHANH

VIẾT CHO NHAU

EM VÀ MỘT THỜI TRANG

Các mốt thời trang mỗi ngày mỗi cải tiến nhờ sự hưởng ứng nồng nhiệt của giới trẻ, các nhà sản xuất đua nhau tung ra các mốt mới lạ.

Nếu có dịp đi dọc theo đường xá Tax bay Tam Da để thấy các dây hàng ngập trên những chiếc quần pate đủ màu những chiếc áo bông hoa sặc sỡ, những chiếc dây lưng to bản, những chiếc xách tay đủ kiểu và các dân kịp tóc chủi đầu vô chọn lựa, mua bán tưu tít.

Nhưng nếu chỉ nói đến dân kịp tóc không thì thực là khiếm khuyết vì ngày nay dân hủi của cũng diện ra trò. Cứ nhìn các cậu với những chiếc sơmi bó sát, đủ màu cộng thêm 1 chiếc quần rộng lỗng với đường «lê» thẳng tắp và chiếc thắt lưng to bản thì không thể chối bỏ được cái «Sự ăn diện ra gió» của các cậu được phải không tất cả các em?

Các cô diện rồi tới các cậu cũng diện ứa nhưng chị em chúng mình thử lấm cầm làm 1 sự xét lại coi nó như thế nào các em nhá.

— Thời trang là phải đổi mới, sao cho càng ngày, càng mới và mỗi ngày mỗi mới mới chứng nào tới chừng ấy và hãu như làm mới quan trọng hơn cả thâm mỹ nữa phải không các em? Chính vì cái khoản này của thời trang mà người theo thời trang lớn kém phải biết nói đến tốn kém điều chắc chắn là ngoài khả năng của hầu hết các em nhưng người vẫn sống nhờ sự bão học của gia đình phải không các em?

Vậy chúng ta có phải làm 1 màn xét lại khi quyết định theo thời trang hay đã theo thời trang rồi không hở các em của chị? các em cho chị biết ý kiến nguy các em nhé các em có thể phát biểu ý kiến dưới hình thức 1 tùy bút ngắn cũng hấp dẫn nghe các em, chị mong lắm đó.

TRÂM KHANH

HOA THƠM CỎ LẠ

Một giờ làm việc còn hơn sống cả đời dể ngồi than khóc.

— Vô Danh

ĐƯỜNG VỀ VẠN KIẾP

Truyện tranh của **HUY BÌNH**

HỘP THƯ CÁC EM

☐ EM VŨ XUÂN HƯƠNG(Sai gon) — Chị không thể nào giúp các em được, vì trên trang báo này không cho phép chị giới thiệu «Văn đoàn». Chính vì vậy mà nhiều em trong các văn đoàn gửi thư về điều lệ về cho chị, nhưng chị đành phải từ chối hết. Thông cảm cho chị nhá. Có gì gửi về cho khu vườn không? Thương.

☐ EM ĐỖ VĂN (Tân Định) — Làm gì mà cô bé tham quá vậy, cứ vui lên ở đời chả lý là thường, những lần như vậy mình phải có can đảm để chấp nhận chứ. Còn thư của em gửi về, chị đã trả lời đến 3 lần rồi, hầu hết các thư của em tôi tay chị đều trả lời rồi hết cứ coi bào xem có bé ạ. Thương.

☐ VI TI (Saigon) — Kẻ như là chị không chấp nhận rồi đó, nhưng chi lại sợ, nếu không chấp nhận, cô bé của chị cứ ở cống vườn để gào chị hoài thành ra chị phải chấp nhận đấy. Có gì gửi cho khu vườn cứ tiếp tục đi, các bạn mong lắm đó nhe. Thương.

— Hãu hạnh giới thiệu với các bé trong khu vườn 1 Bút Nhóm Giao Cảm, các em muốn cho bài thơ của mình được hay ra Đà Nẵng xin gửi về địa chỉ 21 Lê Lợi Đà Nẵng. Đây là nơi phát xuất ra Bút Nhóm Giao Cảm.

Chỏ

DƯ-ÂM

Tiếng xưa bên thềm cũ
Chơ vơ khúc nhạc sầu
Nghe tâm tay dịu vợi
Dư âm chiều dần xa

NGUYỄN TRƯỜNG-DAN
(B-N Hoa Bằng Khuâng BH)

CHO HẠ

Thụy Tú.
nhớ về cho Thanh Nga và thương tặng chị Minh Nguyệt
Nguyễn Bá Tòng

Thẫm thoát xuân tàn hạ đến mau
Học trò tiễn biệt nắm tay nhau
Mắt long lệ ướt hàng mi ngọc
Biết nói gì đây tiễn biệt nhau
Khi nhiên học hết sân trường vắng
Phượng nở đầy sân phượng đỏ au

MÀU MỰC TÍM

(Tặng nhỏ Bích Ngọc đó)

Mực tím em làm thơ
Ngụ ngôn tựa thăng ngày
Dưa ta vào tuổi lớn
Xa vời vùng ngây thơ
Chất chồng nhiều kỷ niệm
Màu tím hương ngày xưa

NT Chim Trắng (MẮT BJ)

CÁC EM SÁNG TÁC

Một sự thay đổi, đúng như vậy, tiền chuyến xe đò bữa hôm qua, chẳng rõ cái gì đã xui khiến tôi có cảm tưởng sung sướng trong cái không khí mà thường ngày tôi chán nản.

Khi chiếc xe đò chạy qua cầu Bông, trời đã bắt đầu sáng một vầng thái dương đỏ chói, sáng rỡ tỏa ánh sáng hồng lướt trên mặt sông, nhuộm vàng cả con thuyền bé tí đang im lìm di động, từ trên cầu nhìn xuống, người ta có ấn tượng như người chèo và con thuyền tỏa hào quang rực rỡ trên mặt nước xanh mênh mông phẳng lặng, còn vương khói sương mờ, khung cảnh thật đẹp được lồng trong bầu không khí lành lạnh, thật tuyệt diệu, thật nên thơ nhưng chẳng có gì lạ đối với tôi cả, hằng ngày tôi vẫn qua đó, và nó vẫn là vào cặp mắt hững hờ của tôi, nhưng hôm qua nó đã làm tôi xúc động tôi phải cần chật vành mỗi để khỏi bật ra tiếng khóc làm trò cười cho hành khách trên xe, tôi xúc động, vâng, tôi đã quá xúc động trước sự lẻ loi của con thuyền trên dòng sông lớn, và sự cô đơn của vầng thái dương trên bầu trời rộng. Từ lâu tôi vẫn yêu thiên nhiên, nhưng chưa bao giờ tôi cảm thấy xúc động như hôm qua, tôi thương khung cảnh «cô đơn» tội nghiệp» ấy.

(CÒN NỮA)

VUI CƯỜI

Một ông Lý Toét mới lên tỉnh lần đầu thấy cái chi cũng lạ mắt cả. Sau một hồi ngẫm nghĩa chán chê, ông nhất quyết làm gan bước vào một tiệm kem vì không hiểu trong đó bán cái chi mà bà con muađông quá.

Chen được vào trong tiệm rồi, Lý Toét ngồi ghếch chân lên ghế, người bồi chạy đến hỏi:

— Thưa ông dùng chi? Lý Toét trợn mắt nạt.

— Đem ra đây cái gì lớn nhất mà ngon nhất.

Tên bồi đi vào nghĩ mãi không hiểu cái gì to nhất mà lại ngon nhất, cuối cùng hắn đem ra 1 thùng đá lạnh vì hắn nghĩ thầy chồng có cái gì to bằng cả.

Sau một hồi húp chùn chụt thùng nước đá tức cả bụng, Lý Toét trả tiền vác bụng khệ nệ ra khỏi tiệm lầm bầm: To thì có to thật nhưng chẳng thấy ngon hơn cái lu nước sau hè của mụ Lyềchút nào cả?

Niềm thương yêu tìm lại

☐ PTTH QUYÊN

Cô con thuyền trên dòng sông đời, và sự cô đơn của vầng thái dương trên bầu trời rộng. Từ lâu tôi vẫn yêu thiên nhiên, nhưng chưa bao giờ tôi cảm thấy xúc động như hôm qua, tôi thương khung cảnh «cô đơn» tội nghiệp» ấy.

(CÒN NỮA)

Các em tìm hiểu

☐ HẢI ÂU SƯU TẦM

KHO TẦNG Ở GIỮA THÀNH PHỐ

Các em trường rằng chỉ trong chuyện thần tiên người mới được khu vàng ư?

Các em có biết rằng ngay ở trong thành phố Ba Lê hiện nay còn có rất nhiều khu tàng ẩn đầu không? Điều đó, chẳng có gì là lạ hơi bết bao triều đại huy hoàng đã nối tiếp nhau làm mưa làm gió ở kinh thành ánh sáng này. Trong những thời đại chuyển tiếp, như là khi ông vua này phế bỏ ông vua kia hoặc sau một cuộc cách mạng, tất nhiên có nhiều nhà quí tộc phải chạy trốn không kịp hoặc không thể mang theo những của cải quí giá. Họ đã phải chôn giấu trong những cái hầm, kho, mong có ngày nào đó quay lại thu thập của cải. Nhưng có khi họ không bao giờ trở về nữa. Và những kho tàng quí giá kia trở thành những lỗ độc đắc cho những kẻ tình cờ may mắn hoặc có lẽ đã ăn hiền ở lành! Đó là những chuyện thật sự xảy tới như anh sắp kể cho các em nghe đây.

Vào năm 1937, một người tên là Dubois khám phá được một đường hầm dưới đất ở khu Montmartre. Cứ đi thẳng trong 7 tiếng đồng hồ, anh ta gặp rất nhiều pho tượng bằng đồng. Rồi Dubois tìm ra 17 chiếc rương bằng sắt. Mở nắp một trong những cái rương đó ra, Dubois chưa mắt vì thấy đầy ắp tiền vàng!

(Còn tiếp)

rao vặt

LINH TINH

DƯ DÙNG
Một số PATIN đủ kiểu bằng long sang với giá rẻ. Hỏi số 178 đường Nguyễn minh Chiếu (Phú nhuận) gần cổng số 8.

300đ Sang Bằng Nhạc
LTS Băng Hoàn Mỹ do nhạc sĩ TUẤN KHANH phụ trách đúng toàn máy TEAC 4010SL TC 165. Nổi tiếng vì kỹ thuật tuyệt vời đầy đủ bằng nhạc Việt Ngoại quốc hay thật 215/C6 Chi Lăng hay hẻm 330i Võ đi Ngụy Phú Nhuận.

MUA MÁY GIẶT
Mua lại tất cả các loại máy giặt mới, cũ mọi loại Mỹ, Ý Nhật, kể cả trên vùng Mỹ giá cao. Có thợ sửa các loại máy giặt tự động tại VIỆT HÙNG 4 Nguyễn Minh Chiếu Phú Nhuận ĐT 41.014 sẵn duy nhất mua bán máy giặt mới cũ tủ lạnh, máy lạnh đồ điện.

Quầy ủ đèn gác
Phan... ...ối 17 Trương minh Ký, ...

Thất lạc bộ phim
chiếu bóng tên «Cái Thế Anh Hùng» ai lượm được xin liên lạc tại 103/B Bác sĩ Yersin Saigon, xin hậu tạ 20.000đ.

Cam Ranh
560 ngàn. Nhà đúc. Cư xá Đoàn kết 4m x 16m. Có đầng hồ điện nước Cầu tiêu máy. Hướng biển. Hỏi Bà Tuấn 28 Yersin Dalat.

Nữ Chiêm T. Hồng Liên
Thần Bài Cào
Bảo đảm đoán trúng mọi công việc sắp tới, 18 năm qua đã nổi danh tại Hàng Xanh GIAĐỊNH và lừng lẫy danh tiếng khắp nơi.
— Đã đoán trúng cho rất nhiều các cấp Chủ bự Tướng lãnh v.v (Sĩ, Nông, Công, Thương).
Địa chỉ mới 005 Lô E Cư Xá Nguyễn thiện Thuật SAIGON. (tại Đại lý Bufagas Shell) Kế Chi Cảnh cũ
TRẦN TRỌNG KÍNH MỚI

104 Công Lý
Pie điển thứ hai nhận quảng cáo của nhật báo Sáng Thay. Nhận quảng cáo cho tới 9 giờ tối.

Bán 3 BÀN BI DA Còn mới giá rẻ Hỏi số 366 Phạm thế Hiển.

HỌC

LỚP VẪN DẠY và HỌI KỸ NGHỆ LẠNH
G5 tốt nghiệp Sư Phạm Huấn Nghệ tại Mỹ đã có 22 năm nghề. Hướng dẫn lý thuyết, thực hành cách sạp ga, mắc ống le, xử dụng đồ nghề và đo pan bằng máy điện tử. Trường sở đầu tiên mở lớp Kỹ nghệ lạnh, đào tạo nhiều thợ giỏi nay trở thành chuyên viên Trường xưởng. Chỉ tiêu. Huấn luyện viên làm việc khắp nơi. Đại Nam 808 Trần hưng Đạo, 239 Nguyễn tri Phương Nga Sáu Chợ lớn, Học phí 10.000đ Ăn ở 6000đ. Lớp vẫn dạy (bobinage) 7000đ.

COURS DE VACANCES
HOÀNG - ĐỨC
25/14 Bùi Chu Saigon
— MATH : 5e, 4e, 3e/BEPC
— MATH-PHYS-CHIMIE : 2e, 1ère, Terminales ABCD.
OUVERTURE : 16 Mai 73

ĐIỆN-TUYỆN
254 M. TRƯƠNG-MINH-GIẢNG, SAIGON
(TRƯỚC CHỢ TÂN ĐỊNH) ĐT: 40.525
KỸ-SƯ TỐT-NGHIỆP TẠI MỸ PHÁP NHẬT
◘ CHỨNG-CHỈ ĐƯỢC BỘ GIÁO DỤC KIỂM-NHẬN
ĐIỆN-RADIO-TV
TRƯỜNG ĐIỆN TỬ LỚN NHẤT THỦ ĐÔ
Đủ lớp Sáng, Chiều, Tối, Nội Trú
KHÓA MỚI : 15-5 và 1-6-73
RADIO CĂN BẢN, 2 Tháng 8000đ rắp sửa Ampli, Radio đến Máy Pháli.
TRANSISTOR : 1 tháng 4000đ thực tập 40 Pan, rắp Signal Injector, Tracer.
TRƯỜNG XƯỞNG : 2 tháng 8000đ học Hifi, Sté, AM/FM/MPX IC, Fet Mosfet. Máy VTVM, Audio, Signal, generator, Oscillo, Intercom, Cassette, A/Pioneer Sansui, D/Trac.
TV BẬN, TRANSISTOR ; 3 tháng 14000đ thực tập thẳng trên máy thị trường.
THỰC TẬP CÔNG TÁC XƯỞNG : Dành cho HV mãn khóa TV căn trau dồi kinh nghiệm nghề nghiệp KS NĂM. Học phí không đồng, giảng theo P/P THÍNH TH HÀNH. chiếu phim mầu, thực tập tại XƯỞNG SAIGON ĐIỆN TUYỆN, 264H T.M-Giảng, SG/3

SAIGON — MIỀN TÂY
Dạy nghề BỘT GIẶT : vốn 70đkg. Tráng Xốp nhẹ, Bọt nhiều, ít bao, làm bằng tay. Công thức mới nhất. Nhân dịp mỗi ngày cũng nhiều xin phẩm khác : G11 cơ xá Phú Lâm «B» Saigon 6. 5914 Nguyễn Hoàng Saigon 5. 6. Văn Thành, Cầu Lão, Vĩnh Long. Đặc biệt giúp đỡ Quân nhân, Công chức.

Học LÁI XE Ở ĐÂU ?? — Muốn lái xe giỏi muốn mau thành nghề, muốn lấy 3 đều cùng 1 ngày, muốn học phí hạ xin hỏi thể lệ và ghi tên nhập học, mỗi ngày tại Trường Dạy Lái Xe BÁCH VIỆT số 214A. Trương ấn Bửu Phú Nhuận Saigon. Trường BÁCHVIỆT mỗi tuần thi 3 kỳ. Đậu 99%. Đặc biệt lớp cấp tốc 3 đến 5 ngày thi đậu. B.T 42.692
Các Lớp Sáng Chiều Tối

Trường
Vô Tuyến Điện sáng lập năm 1949
154 Võ Tánh, Saigon
Lớp rắp sửa Radio, Ampli, Hifi sửa chữa và trang bị máy thu rắp 1 máy
Lớp Tuyến hình căn bản
Lớp Transistor thực hành (Radio, Cassette, Magnê, Ampli) có cấp lớp riêng hơi, Điện, Tối Lạnh, Sáng, Chiều, Tối, do sự tận tâm của 1 chính Kỹ Sư phụ trách dưới sự điều khiển trực tiếp của Kỹ Sư Đỗ Hữu Hiệu.

Lớp Vô Tuyến Điện
và Télévision
— Lớp RÁP SỬA RADIO khóa 203 Sáng, Chiều Tối, sẽ khai giảng ngày 2, 4, 7 và 14.5.1973 Mãn khóa 2 tháng biết rành 5 loại máy thầu thanh.
— Lớp Đặc Biệt TRANSISTOR cho các bạn mãn khóa Sơ Cấp.
— Lớp TRƯỜNG XƯỞNG ĐIỆN TỬ rắp sửa AMPLI HI-FI TRANSISTOR, sửa chữa các loại máy thu thanh CASSETTE và dự bị Télévision.
— Lớp sửa TELEVISION cho các bạn mãn khóa Trường Xưởng và thực hành thẳng trên TV.
Ở xa học hàm thư với dụng cụ đầy đủ.
Trường Vô Tuyến Điện
«Tấn Phát»
50 Đại lộ Nguyễn Huệ Saigon
TRƯỜNG ĐIỆN TỬ
«Tấn Thành»
100 Đinh tiên Hoàng Đa KanSG

Dạy nghề ít vốn
Nhận dạy các nghề thủ công, ít vốn sau : Shampooing gội đầu (dầu loại) Sơ đồ (năng suất 300%) Bột giặt nhẹ (không phải nấu hay phơi sấy). Tẩu Vị Yếu. Nước tương không cần làm mốc. Nước mắm không phải mốc. Đồ ngọt. Trăng phim mau Ektachrome-Koda color. Men đồ gốm Xi điện Cobm, Kẽm, Đồng v.v. Cơ nhiều sách do nhà trường soạn để trau dồi thêm về lý thuyết và thực hành. Lớp học đã mở từ nhiều năm, đúng lắm với các đồ Xi Kẽm Xin hỏi số 226/3 Trương minh Ký Gia Định. Không nhiều, dạy hàm thụ.

Học Radio - T. V
Từ 7-5 đến 15-5-73 khai giảng các lớp :
RADIO-AMPLI
Sáng chiều tối. H. phí 7000đ. đặc biệt mỗi học viên rắp sửa 1 máy, khóa 1 tháng rưỡi, sửa đủ loại máy Lớp Radio Transistor sáng và chiều. Lớp Trường xưởng sáng 1 khóa 6000đ.
Lớp sửa TV
Denon, National, Sanyo, Sharp, Toshiba, H.P 10000đ. Do G.S. Kỹ sư Điện tử phụ trách 2 học viên sửa 1 máy. Khóa 2 tháng. Kết quả bảo đảm. Mãn khóa cấp bằng. Ăn ở 7000đ.
ĐẠI NAM
474 Phan Thanh Giản (góc C'Hàng) 808 và 1014 Trần hưng Đạo (gần cinéOpéra) 239 Nguyễn Tri Phương Ngã 6 CL.

Anh Văn Cấp Tốc
209 Nguyễn văn Sâm, cách rạp Kim Châu 800 thước. ĐT 97288.
— Chuyên dạy Anh văn cấp tốc, mọi trình tiếng bộ hàng 6 tháng Mộ thêm Đàm Thoại Sơ Cấp, Trung Cấp. Dịch Thuật Văn Phạm Căn Bản, Bổ túc Anh văn Trung học. Anh văn du học, xuất ngoại, kinh doanh. Vớ lòng cấp tốc. Mỗi lớp đến 5 học viên. Giá 750 Tổng 22 năm kinh nghiệm điều khiển.
Nhận dịch tài liệu bằng 6 tháng Việt cấp tốc, thư tín, giao kèo (lấy ngay) — Tiếu sĩ Hoa kỳ thực hiện xong bằng học Englishfor Today toàn bộ, ăn thanh điều luyện, bằng luyện giọng Anh ngữ hoàn hảo đặc biệt vô song. Bằng Đàm Thoại Anh ngữ toàn bộ.

THUỐC

Bạch Đái Hiệu Nhanh Mai Huyết trắng ra nhiều người gầy ốm, xanh xao, mệt mỏi, hãy uống thuốc Bạch Đái và Tử cung hiệu NHANH MAI. Các tiệm thuốc bắc đều có bán KNBYT số 594ngày 8.V.2.63.

Sạch huyết trắng
Rửa âm bộ, cửa mình bằng thuốc LISTICA khử trùng, Hết mùi hôi, hết ngứa, không đau xót Có bán tại các thuốc tây.

Kém ăn, Mất ngủ
uống
BIO-ACTIN
Làm mau đói ăn ngon
Lên cân dễ ngủ
Trị : Hen suyễn, phong ngứa
Có bán tại các nhà thuốc Tây
48/BYT/QCDP

BIẾNG ĂN KHÓ NGỦ
SIROP **Périan**
Giúp ăn ngon ngủ yên lên cân. Trị các bệnh phong ngứa, mê day, hen suyễn, đau mũi. KN số 70/BYT/QCDP

SIROP Bannox
Trị : BAN NÓNG
Đau nhức — Sổ mũi
Khóc đêm — Lâm kinh
Có bán tại các nhà thuốc tây.

Lở, Ngứa, Mụn Nhọt, Trứng Cá, Sẩu, Bọ, Muỗi đốt, Trẻ em bị lá, sửa. Các chứng bệnh ngoài da.
THOA THUỐC
NYLA
(Có bán tại khắp các nhà Thuốc Tây) 23 BYT/QCDP

SANG ĐỘC
Mới phát hay kinh niên dùng SUU ĐỘC BÁ CÔNG HOÀN «ÔNG TIÊN» 30 năm danh tiếng, có bán lẻ các tiệm thuốc Bắc. KN BYT 95—563

KHỎI SIKE — Á PHIỆN
Từ 1 năm nay, vô số người đã bỏ dễ dàng tật hút Sike và á phiện nhờ thuốc viên nghiện Á Đông Thái Lan. Các bạn trẻ sớm muộn gì cũng bị bệnh nay nghĩ sao? Hãy tin ở kinh nghiệm nay: Hễ uống thuốc Á Đông Thái Lan là cam đoan khỏi, không đau đớn và ít tiền kém. Tổng Phát hành bán sỉ và lẻ: 290 Hòa Hưng (gần Khám). Đại lý: 66/11 Duy Tân—37 Hoàng Diệu PN—173/4 T.Q. Toàn — 288-4B Công Lý LONG AN — 30 Ng huỳnh Đức QUI NHƠN — Tiệm Như Ý Q.L 1 Phú Cát.
CÀN THÊM ĐẠI LÝ CÁC TỈNH

? SỐ 9 TAM TINH
HAI CẦU BỔ THẬN HOÀN
TRỊ Mộng tinh. Di tinh Hoạt tình, Bổ thận, Bổi tinh và bổi bổ sức lực.
(Có 2 loại Hoàn Mật và Viên đẹp)
VÕ VĂN VĂN THỦ DẦU MỘT (KN.s6 135)
Hỏi các tiệm thuốc VIỆT HOA

PHƯỚC THÁI LINH
Thần Dược Gia Truyền
Chuyên trị 94 thứ trĩ (Sa nhẹ tiểu ra máu mủ, nước vàng, trắn thôn nhột ngứa hậu môn. táo bón kinh niên v.) chỉ xức thuốc đưa sạch hết gốc ra ngoài rụng êm trong 3 hôm. Công trị sửa lâm việc như thường. Cho uống thuốc trắc căn suất đổi không tái phát. Bảo đảm không hết bịnh không nhận tiền.
Liệt dương — Di mộng hoạt tinh — Xuất tinh mau — Hiếm muộn — Liệt âm — Huyết trắng Sa tử cung — Mụn mật — Tay sạch tiện nhang nổi ruồi — Trực xương — Bong gân — Suyễn Tê nhức — Đau lưng — Đau tim — Mông gà — Hộ cem — Lậu mủ kinh niên — Giang mai Bảo đảm trị tuyệt căn trong thời gian kỷ lục. Đặc Biệt THÚI MŨI nhẹ bịnh cấp kỷ trong 3 hôm. Riêng số YÊU SINH LÝ viên kiện tinh Hoàn xuất của chúng tôi sẽ giúp các bạn sớm chấm dứt chứng liệt dương — di mộng hoạt tinh và xuất tinh mau ngoài ý muốn 744 viên kiện tinh lực cường tráng. Truyền nay đã luôn luôn Tích lũy được một thân lực trong lớn. Giá 175/9đầu cầu Trương M. Giảng Saigon.

Thuốc gia truyền
(Có chấm cứu tử thiện)
Bệnh trĩ và tử cung
Nơi trĩ tri tc tốn tiền, kết quả 100%. Gia đình tử sĩ miễn phí, quân công nhận sửa phần tiền.
TRĨ : Nội Ngoại Mạch Luơn Tiểu ra máu mũ, thôn nặng hậu môn ra ngoài cơ trĩ, bảo đảm trị 7 ngày rụng trĩ ít đau, khi trị vẫn đi làm việc như thường, hết bịnh mới nhận tiền.
Đặc biệt tử cung sa, lở, mụt, ngứa, đau dây chằng, huyết trắng chỉ 500đ.
744 một tiên Phan T. Giản. SG Ngã Bảy đi lên phía bên trái ngang Trường Học Phan Sao Nam.

Thuốc gia truyền
BỆNH ĐAU LƯNG
Trị bịnh chắc chắn 100 o/o đến trị mỗi người hết bịnh có 600đ mất 20 phút bảo đảm hết bịnh 5 năm không tái lại. Có thuốc thật hay đủ mộng tinh xuất tinh sớm. Liệt dương và yếu sinh lý. 744 một tiên Phan th. Giản Saigon Ngã bảy đi lên phía bên trái ngang trường Học Phan sao Nam.

BIẾNG ĂN, MẤT NGỦ
Réactin — Làm ăn ngon mau đói.
— Chóng Lên cân
— Dễ ngủ yên
— Trị phong ngứa.
Bán tại các nhà thuốc tây.

Áp huyết cao
Bịnh dễ gây bất tử. Kịp dùng thuốc bí truyền thần dược, khỏi phải chích hay uống, dán dị, ít tiền Mỗi lọ 284/2 2B Trương minh Giảng Sài Gòn.

Thanh Đình cổ phương
Bách BịnhTiêu Trừ
Khỏi hao tiền bạc thời giờ
TRỊ : Thận, Si tính khí loãn bất lực, Di mộng hoạt tinh và bịnh hiếm muộn.
Tim Phổi Bao tử Ruột Gan mắc đọc phong độc thấp độc tim la hột xoài bệnh lậu và giang mai — tê bại ho suyễn ho ra máu thiên trụy nước đái dưỡng dư máu ho ra máu. Điều kinh Bạch đái Tử cung, BịnhTrĩ, Lở môi, Lở tai, Cuồng hoạng ra mồ hôi, mật ngọt.
TRỊ KHOA : Dùng phương pháp mới, khi chữa không đau đớn.
Muốn biết rõ xin mời đến Đông Y Sĩ Trương Chấn Giang
Số 13 đường Bạch Vân Cho lớn (kế cạn chợ Hòa Bình).

Trường Xuân
Danh Dược Gia Truyền chuyên chữa :
— THẬN : Liệt dương, Sinh lý yếu, Di, hoạt tinh, Xuất tinh mau. Nước tiểu đục. Sạy 4 Thận. Gây thành chứng bất lực, yếu kém, đau lưng, giảm thiểu hạnh phúc, Đã chữa nhiều phương không khỏi. Hãy dùng ngay : Bịt phương MỘNG DANH DƯỢC GIA TRUYỀN số Thận. (Kết quả chính xác, y phương tuyệt diệu - đặc ý). Sẽ là thân hạnh phúc. giúp qui vị phục hồi sinh lực cường tráng. 1 sinh lý sung mãn và yêu đời.
(Sạn thận dùng thuốc uống tiêu hết sạn ra ngoài)
— TỬ CUNG : Bị sa, (mỗi sa hoặc đã lâu ngày) ăn hộ sung nhiễm, đau, thốn, ngứa lở, lâm mủ, tiểu gắt, huyết trắng kinh niên. Kinh kỳ trễ sụt, xanh xao, lạnh cóm (thuốc rất linh nghiệm, chỉ cần đến 1 lần là tuyệt bịnh).
— PHÒNG ĐỘC PHONG NGỨA : Ngứa nổi vảng, Đau gan
— PHONG THẤP, TÊ LIỆT BẠI, BẢN THÂN : đau nhức
Trĩ : Nội ngoại tiểu ra máu, táo bón, sa lòi hậu môn, Áp dụng cả Đông Tây gia truyền làm gia tăng sự hiệu nghiệm toàn diện bóng rách hết gốc bịnh Trĩ Hết bẩn chứng sa lòi ngầu tật. Dứt tuyệt căn. Đặc biệt không đau mau lành. Ngày làm thuốc 1 lần vừa trị vừa đi làm. Bảo đảm không khỏi trả lại tiền. Đến là hết bịnh.
Số 141 Trần quốc Toản Saigon (cuối ngã ba Cao Thắng Trần quốc Toản bên phải 10m). Cạnh hãng Bột Phan sao Nam.

Sâu răng sự nhỏ ! Giả tiết kiệm tốn bộ răng !.
Hỏi NAM KỲ 270 As Dương Vương cây sắng. Ngã Năm—Mũi Tàu Phú Lâm Cholon. Thư để tên ông Quang Tinh.
Bạn có biết ? Hàng trăm người người đã được giúp đỡ, chữa trị tận tình, dứt hẳn các chứng bệnh :
YẾU SINH LÝ
Xuất tinh sớm. Di hoạt tinh Liệt dương
Đã là kiện tướng trong tình trường. Còn bạn ? Hoài công, tốn của khao. Nằm với thuốc Tây, Tàu không giảm. Dùng ngay :
Tam phương thần dược.
gia truyền. Chỉ thời gian ngắn bạn sẽ có 1 cường lực sinh lý sung mãn, bền bỉ (thâu lực). Duy trì lâu dài cực điểm khoái cảm. Dứt mọi xuất tinh ngoài ý muốn. Đặc biệt : Thân phương hiệu nghiệm, chính xác như ý. Bảo đảm sẽ là bông dáng hạnh phúc bạn Mời đến :
399/45/4 Phan đình Phùng SG

CÁC CHỨNG HO
HO KHAN, HO CÓ ĐÀM
Ho ran tức ngực, ho lâu ngày ăn ngủ không được gầy yếu mệt mỏi, ho đêm đêm ho suyễn, sán phụ, ho đầy đưa không dứt, cần trị với :
Phế Tạng Bửu
LA VẤN LINH
Các chứng bịnh về Tim
Đau tim, lớn tim, bồi tim tim đập mạnh, sẩy sắm, choáng váng, mệt ngất, mất ngủ. đổ mồ hôi hay giựt mình hoảng hốt, thần kinh bất an dùng.
THUỐC BỔ TIM
Tâm Chí Bửu
LA VẤN LINH
(Có bán tại các tiệm thuốc Bắc) số 537 Đông Khánh — Choion K.N số 609/610 — 18-12-1963

Thuốc gia truyền
BỆNH TRĨ VÀ TỬ CUNG
Trị bằng phương thuốc GIA TRUYỀN Nơi trị tri tốn tiền, kết quả 100%/o. Trĩ nội ngoại, Mạch loạn tiểu ra máu mủ. Sa con trẻ Bảo đảm trị 5 ngày rụng và hết đau trị bịnh khi vẫn đi làm việc như thường.
Tử Cung Sa, Đau Giây Chằng, Huyết Trắng, chỉ có 500đ.
ĐẶC BIỆT : Quên nhân và chỉ em nghèo, nhận nửa phần tiền, gia đình tử sĩ được miễn phí. Số 189 cũ Trần Quốc Toản Saigon, giữa Việt Nam Quốc Tự và Học Viện Quốc Gia Hành Chánh.

THUỐC GIA TRUYỀN
BỆNH ĐAU LƯNG
Trị bịnh chắc chắn 100o/o đến trị mỗi người hết bịnh có 600đ mất 20 phút bảo đảm hết bịnh 5 năm không tái lại. Có thuốc thật hay đủ mộng tinh xuất tinh sớm. Liệt dương và yếu sinh lý. 744 một tiên Phan th. Giản Saigon Ngã bảy đi lên phía bên trái ngang trường Học Phan sao Nam.

THUỐC GIA TRUYỀN
BỆNH TRĨ VÀ TỬ CUNG
Trị bịnh chắc chắn 100o/o đến trị mỗi người hết bịnh có 600đ mất 20 phút bảo đảm hết bịnh 5 năm không tái lại.
Có thuốc thật hay đi mộng tinh, xuất tinh sớm, liệt dương và yếu sinh lý. Số 189 cũ Trần quốc Toản Sg. giữa Việt Nam Quốc Tự và Học Viện Quốc Gia Hành Chánh.

NHA TRANG : PHÁT 20 PHẦN THƯỞNG ĐỨC HẠNH CHO HỌC SINH

HÃNG NGÂN ĐỒNG BÃO QUẢNG TRỊ LÀM LỄ TRUY ĐIỆU NẠN NHÂN CHIẾN CUỘC

SINH HOẠT KHẮP NƯỚC

SỐNG THỦY

SINH HOẠT MỌI NGÀNH

NĂM THỨ 2 ▣ SỐ 553 ▣ THỨ HAI 13-5-73 ▣ Phụ trách : NGUYỄN MIÊN THẢO — VÕ NGỌC LONG — HÙNG PHONG

Trước bàn thờ nghi ngút khói hương tại Non Nước

10.000 ĐỒNG BÃO CHIẾN NẠN QUẢNG TRỊ LÀM LỄ TIỂU TƯỜNG NẠN NHÂN CỘNG SẢN

☐ Đoàn CTXHST/Nha Trang sẽ phát 20 phần thưởng đức hạnh cho học sinh nhân dịp hè 73

VP8T-NHA TRANG QUẢNG TRỊ

Ngày 28-3 quý vị ức là ngày 30-4-73 là Tiểu tường cho các nạn nhân chiến cuộc 72 tại Quảngtrị đã được inychiđnđơn giản trang nghiêm, iné hiện được sự đoàn kết và ủng hộ của tất cả mọi giới đồng bào. Khoảng10000người ở khắp các nơi tạm cư thuộc Đà nẵng so sự về đia điểmhanh lễ tại trại 115 Phi trường Non nước.

Hàng trăm thân nhân gia đình từ nơi những vành khăn tang, lặng lẽ thôn thức trước bàn thờ. Bàidiếu văn cảm động được vướng lên nào nùng trong khói hương trầm ngỉ ngút. Lễ truy điệu được tổ chức theo nghi lễ cổ truyền. Sau 1 năm tạm tạ-xi chiến cuộc lần đầu tiên người dân Quảng trị được sống lại với tất cả nghi thức và hình ảnh dân tộc áo xanh, đen, khăn mỏ ụy nghi với những nghi thức hoàn toàn cổ điển. Quan khách tham dự thị, đông đảo đầy đủ các giới văn giáo, đoàn thể. Đặc biệt là có sự hiện diện cũ Đại tá Phan bá Hòa nguyên TT tỉnh QT người vừa nhậm chức tỉnh trưởng Quảng Trị thì chiến cuộc xảy ra và QT bị thất thủ, hồi năm ngoái.

Trong bài diễn văn mở đầu, ông Trần Ngãi, Chủ tịch HBT và cũng là Trưởng ban tổ chức lễ Tiểu Tường đã đem những người hiện diện trở lại lại với quá khứ, những ngày, tháng kinh hoàng mà bao đã trải qua, những đau khổ, những thê lương và những cảnh ngộ bi thảm nhất mà người dân Quảng trị đã và đang sống. Ông Chủ tịch cũng đã nhiều lần bày tỏ ý thán phục, trí ân sâu xa với nhật báo Tiếng Thân qua công tác «Một năm mồ cho người chết» và «Công tác nhật ký» Đồng bào Quảng Trị khi mà chiến cuộc đang khốc liệt.

Trước khi vào lễ chính, Ban tổ chức đã trình bày số tiền nhận được do sự đóng góp của đồng bào là 2.591.510đ00. Tuy nhiên số chi phí cho buổilễ chỉ không trên 200.000đ số tiền còn lại sẽ dành vào công tác thờ hai là xây cất một *rơ xớ* thờ phụng và cũng để kỷ niệm «bi ác chiến tranh tại Đại lộ kinh hoàng».

Đóng góp cho sự thành công buổi lễ trên, nhiều Đoàn thể đã đóng góp công của và tiền bạc. Tích cực nhất là nghệ đoàn vận tải Quảng trị đã xử dụng trên 130 xe của Nghiệp đoàn để chuyên chở đồng Lão miễn phí từ khắp các nơi xở hành lễ và trở về.

NHA-TRANG — Trong chiều hướng đề cao đạo đức và phát huy truyền thống học đường Nhân dịp hè 1973 sắp đến Đoàn công tác xã hội ST thuộc Văn phòng ST Nha-Trang Khánh Hòa quyết định cấp phát 20 phần thưởng đặc biệt được mệnh danh là «Phần Thưởng Đức Hạnh» cho những học sinh nghèo ưu tú về lãnh vực hạnh kiểm và chuyên cần. Bên khu vực được Đoàn CTX HIST Nhatrang chọn để cấp phát là Trị xã Nhatrang, Ninh Hòa Quận Diên Khánh và Quận Vinh Xương có ít nhất là 20 học sinh đang nhìn nhận là có hạnh kiểm tốt và chuyên cần học tập suốt niên học 72-73 được các vị hiệu trưởng thuộc các trường Trung học công tư thực tại Thị xã Nha Trang và tỉnh Khánh Hòa chuyển đến VPST tại Nhatrang. Theo giáo sư Trưởng ban điều hành chương trình báo tự học sinh nghèo Khánh Hòa cho biết các «phần thưởng Đức hạnh» sẽ gồm có sách vở, bút mực, vài may quần áo đi học và 1 số tiền nhỏ nhỏ định kèm.

Đoàn công tác xã hôiST thiết tha kêu gọi các thân hữu và những nhà hảo tâm tại địa phương hưởng ứng và đóng góp phần vào công tác nói trên để chung ta cùng nhau xây dựng lại bức tường đạo đức tại học đường. Các ân nhân có thể đóng phần bằng cách gởi đến văn phòng xã hội vở, bút mực, vài may quần áo và hiệu kim. Mọi sự giúp đỡ xin liên lạc về ông Trần thiếu Bích hoặc ông Hoàng Bảo 115 Phước Hải Nhatrang. Tại Ninh Hòa xin liên lạc với các giáo sư Lê minh Nhượng và Đặng thành Thân 45 Trần Quý Cáp, Ninh Hòa.

Đồng bào chiến nạn Quảng trị tổ chức lễ tiểu tường truy điệu nạn nhân chiến cuộc. Hình trên : Bàn thờ với hương trầm ngỉ ngút ở Non nước Đà Nẵng Ảnh VPST-QT

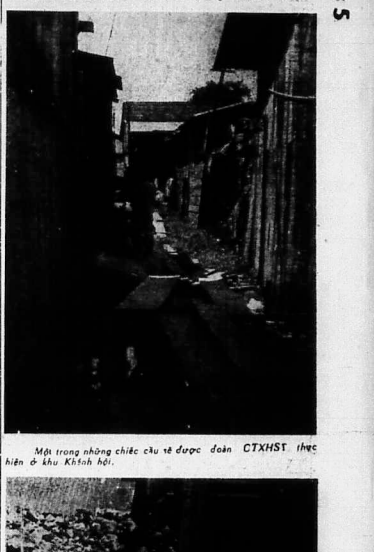

Một trong những chiếc cầu vẽ được đoàn CTXHST thực hiện ở khu Khánh hội.

Một hoạt cảnh ở khu Khánh hội dọ dẫy và bẩn thỉu.

SỰ LẦM THAN CỦA ĐẢM DÂN NGHÈO

☐ VŨ NGỌC LONG

Trận chiến tủi nhục tương tàn sau mười tám năm đã chấm dứt nửa vời, bằng một thỏa hiệp được các bên tham chiến ký kết với sự bất đắc dĩ. Cho đến nay sau gần 5 tháng, bản thỏa hiệp ký kết tạo cơ hội cho vấn đề tái lập hòa bình tại Việt Nam có hiệu lực. Hàng ngàn vụ vi phạm lịnh ngưng bắn, đã đoạt các bên lên tiếng chỉ trích lẫn nhau.

Trong khi đó hàng ngày đầm lương dân vô tội vẫn là miếng mồi ngon cho súng đạn.

Bao nhiêu gia đình phút chốc đã trở thành tay trắng. Sự đói khổ lầm than của đảm dân nghèo lại càng thêm bi đát hơn.

Một tình trạng phi hòa phi chiến hiện nay đã đưa đẩy đảm dân nghèo vào một tình trạng bi đát đó sống dở chết. Một tình trạng chiến tranh không ra chiến tranh và hòa bình cũng chẳng ra hòa bình. Những sinh hoạt của đảm dân nghèo đã bị ảnh hưởng mạnh mẽ. Các dịch vụ thỏa mãn cho những nhu cầu chiến tranh đã xuống thấp, chương trình Việt hóa được then đuổi, trên nửa triệu quân đội Đồng Minh rút khỏi ViệtNam. Hàng trăm ngàn người thất nghiệp hộ một phần là những thị dân, còn phần lớn là các nông dân, từ các làng mạc vì vấn đề an ninh đã sở ra thành kiếm ăn qua ngày.

Nay các cơ xưởng ngoại quốc không còn nữa, đảm dân nghèo bỗng nay thất nghiệp, các đồ thị nay không còn là nơi nuôi dưỡng họ được. Đảm nông dân nay, nay lại nghĩ tới nương khoai rượng lúa, nơi chôn nhau cắt rốn ngày xưa. Nay họ muốn trở về, nhưng trong tình trạng phi chiến phi hòa nay. Vấn đề an ninh tại các vùng quê vẫn không có gì thay đổi so với thời gian cường độ cuộc chiến ở mức độ cao. Trong một thế lưỡng nan, đả đồ xuống đảm dân nghèo. Ở lại các đô thị họ lâm vào tình trạng thất nghiệp trong khi đó giá sinh hoạt ngày một gia tăng vun vút. Cảnh nghèo đói túng quẫn đã thấy hiện ra trước mắt, một trong lai mờ mịt đang chờ sẵn nơi cuối đường. Họ biết trông chờ vào ai, khi cả đã bài lực than trời, trời cao dầu thấu, đảm dân nghèo khốn khổ này, họ chỉ còn cách vùng vẫy trong tuyệt vọng để cố mang sức tàn ra chống đỡ định mệnh nghiệt ngã đang cố đẩy xuống.

Xin những người trách nhiệm, những người đã nhận danh xương máu của con em đảm dân nghèo khổ này, hãy cứu nhân và đồng thương, xin đừng hứa lẹn ; Họ đang mong đợi sự giúp đỡ như kẻ lữ hành trên sa mạc nóng bỏng đang ước mong một mạch nước trong một ốc đảo.

Những PHHS có con em học trường Tây cần lưu ý

DẪN DỤ H. SINH VÀO ĐƯỜNG TRỤY LẠC SA ĐỌA

☐ Một số các thầy giáo Tây có dáng dấp của 1 thần tượng Hippy ☐ Mang bệnh «đồng tính luyến ái» ☐ Tóc dài đến cổ râu ria xồm xoàm, phục sức lố lăng

☐ QUY THẢO

Hoa bất cứ một tỉnh nào ở VN Đalat ảnh hưởng nhiều nhất nền giáo dục và văn hóa Tây Phương. Đalat đã có trên 15 trường Tây. Cho nên sự ảnh hưởng của nền giáo dục và văn hóa Pháp tại xứ cao nguyên nặng nề hơn cả. Trong khuôn khổ nhỏ hẹp của một bài phóng sự điều tra, chúng tôi chỉ xin đưa cũ một vài trường hợp điển hình và xin miễn bàn luận dài dòng.

Tình trạng thầy giáoPháp thiếu khả năng và tác phong

Năm 1972, cô giám đốc TTGD Hùng Vương Đalat đã nhiều lần phàn nàn với Bộ QGGD và nhờ Bộ can thiệp thăng với Tòa Đại Sứ về tình trạng thiếu khả năng sư phạm cũng như tư cách của các ông Tây tại trung tâm. Hầu hết là những người Pháp đay học bất đắc dĩ. Muốn sở sang VN dạy học là để tránh khỏi phải đi quân dịch, một số là cựu quân nhân viên chính, vốn đã không rành khoa sư phạm, tác phong lại thiếu đứng đắn thường bên gương xấu cho học sinh đã khi còn đánh học sinh quá nặng tay vì không kềm nổi được con tức giận.....

Qua sự đề nghị cùng tân của cô GĐ/TTGD Hùng Vương tòa Đại Sứ Pháp đã cho thuyên chuyển và thay đổi toàn diện ban giáo sư và giáo người Pháp kể từ đầu niên khóa 72 73. Hiện nay TTGD/HV có 10 giáo sư mới, mỗi giáo sư phụ trách 24 giờ Pháp vào mỗi tuần.

Riêng trường Lycée (được gọi là T.T Văn Hóa Pháp) tại Đalat không trực thuộc hệ thống kiểm soát của thành phố VN nên việc lựa chọn giáo sư là do quyền ưu tiên của TT nay.

Những ông thầy giáo Tây với dáng dấp của một thần tượng Hippy

Hiện nay, tại Đalat không thiếu những ông giáo Tây, đay trường Tây có cái dáng dấp của một thần tượng Hippy. Các ông giáo này đi xe số 1, phóng như bay trên các đường phố chạy bất chấp luật lệ, coi Cảnh sát như hình nộm. Quần «Bát», áo hở ngực, tóc tai râu ria tràng như Kim Mao Sư Vương, mắt lác nào cũng lò dò vì phải siêu quá đôi. Ngay ngày là cả các phòng trà đầu thơ đều đến để là bà Việt, vừa lui lui lắc lắc, đã bao đã ghẹ... gây khó chịu cho khách hàng không ít.

Một trường hợp bi đát của, cậu Nguyễn công Đại, biệt ở lưu xá Minh Đức Đalat. Trước kia cậu Đại là một học sinh ngoan chăm và tài giỏi. Sau một thời gian chơi với ông giáo Jean của Đại được thay đổi thêm mốc «phi si ke», cậu học môn này khá giỏi sau bị nghiện nặng. May mắn thay, cậu xem ý thức cái tai họa ghê gớm của sì ke và sự đầu độc ngay hiện của ông thầy. Cậu cố gắng chịu đựng để gia đình chữa trị và sau đó cậu phải vào ở luôn trong lưu xá để tránh giao thiệp với ông giáo Jean vào ngày ngày xách xe đi kiếm cậu phi chơi bạn.

Hiện giờ Đại đã từ bỏ hẳn sì-ke đặc biệt là cậu đã viết cho VPST/ BL một cái thư đề ngày 17-3-73, nhờ VPST-BL chuyển thăng lên Đại TA TT nói về trường hợp phi si-ke của cậu là do ông Jean tập tành, nay cậu thấy cần phải trình bày để tránh sự nguy hại cho những bạn bè khác đang chơi với ông giáo Jean.

Có phải những ôngTây bề bối này mang bệnh đồng tính luyến ái

Dân dụ học sinh vào đường trụy lạc, hút si ke, bỏ bê học hành, đi hoang..., gây đau khổ, tổn lòng cho nhiều phụ huynh đã là điều hiển nhiên đã xảy ra nhiều lần mà thủ phạm là một số các ông giáo Tây. Theo đó, các ông giáo Tây này đã có mang bệnh «Đồng Tính luyến Ái» nên chỉ thường thích chơi với nam sinh.

Vì vậy lại của thế hệ trẻ và vì tầm quan trọng của hậu quả việc làm do các ông giáo Tây gây nên, chúng tôi trân trọng yêu cầu chánh quyền cũng như Bộ QGGD đề xét thăng vấn đề với Tòa Đỗ Phủ. Các ông Tây bẩu gương xấu này còn một ngày hiện diện tại VN là còn một ngày đe dọa cho việc học hành, vức khắp và tương lai của thanh niên học sinh.

TBLLQ/NST

THÔNG BÁO

Đề có đầy đủ tài liệu cần thiết sửa chữa lại cần nhà cho bà quả phụ Bì Lê quang Khiêm hiện cư ngụ tại liên gia 5 khu 7 ấp Lạc đạo Phan Thiết, văn phòng Sống thần Bình Thuận kính xin quý vị bảo tồn giúp đồ tole, gỗ, ván, liên hệ tại số 88 Trần hưng Đạo Phan Thiết.

Văn phòng ST/ Bình Thuận

THÔNG BÁO

Trầu Bas Liên Lạc Quốc Nội Nhật Bản ST trân trọng thông báo : Kể từ ngày 2.5.1973 Văn phòng Đại Diện ST tỉnh Khánh Hòa thiết lập một văn phòng Đại Diện tại Quận Ninh Hòa (Khánh Hòa). Đề hai giáo sư Lê Minh Nhượng và Đặng Thành Thân làm đại diện. Trụ sở văn phòng đặt tại số 43 Trần Quý Cáp Ninh Hòa. Mọi dịch vụ liên quan đến Nhật bản ST tại NinhHòa xin độc giả, thân hữu và đồng bào liên lạc về địa chỉ nói trên.

TBLLIQ/NST

HỘP THƯ ĐOÀN C.T.X.H.S.T

— Bà LA NGỌC ANH (HA) Chúng tôi đã nhận được bưu phiếu 5000đ bà nhờ chuyển tới bà quả phụ Lê quang Khiêm. Thay mặt gia đình nạn nhân, xin đa tạ nghĩa cử cao đẹp của bà. Kính.

— Anh NG NGỌC TÂM (BX) Anh cho một số các chi tiết cũng như hình ảnh về các cân nhà mà anh em đã thực hiện trong mấy tuần qua. Thân ái (VNL)

— Anh VÂN QUỲNH (PL) Anh có thể gởi tiếp các tài liệu về các sinh hoạt của 2 tiểu đoàn BĐQ mà văn phòng đã nhận đã đầy, còn thiếu trong loại bài kỳ trước. Thân ái (VNL)

— Anh ANH PHI (TN)Anh có thể gởi tất cả các tài liệumà các anh dự tính thực hiện. Thân ái (VNL).

— Ông NG VĂN LẠC (Gia Định) Chúng tôi đang cố gắng vận động để kêu gọi các vị mạnh thường quân giúp đỡ em Hùng. Kính.

— Bà TRẦN THỊ XUÂN LAN (GĐ). Cám ơn những tình cảm bà đã dành cho anh chị em của đoàn công tác xã hội: Thật ra không quá đáng như những điều bà viết trong thư. Kính.

— Cô THÁI THỊ TỐ ANH (BL) vẫn đề hoạt động xã hội anh em chúng tôi đã thực hiện trên 10 tuần lễ nay, với chương trình một mái nhà cho đồng bào nghèo. Hiện nay anh em đang làm lại các cầy cầu tại khu Khánh Hội. Chúng tôi đang mong đợi sự tiếp tay của cô. Thân ái.

Hãng chục ngàn đồng bào với những vành khăn tang lặng lẽ truy điệu những thân nhân, nạn nhân, chiến cuộc Q.Trị. Họ đang sụt sùi thổn thức khi bài điếu văn được 1 đại diện đồng bào xướng đọc.

VPST/Quảng Trị

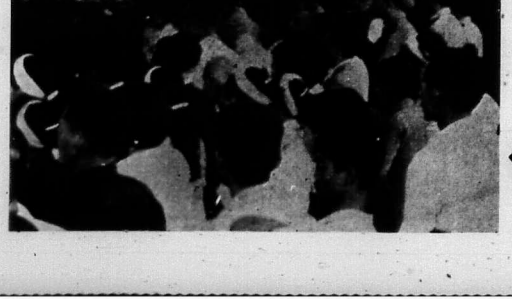

Nhân sự khốn đốn của 1 gia đình góa bụa

TRƯỜNG HỢP BÀ QUẢ PHỤ LÊ Q KHIÊM ĐÃ TỐ CÁO TỘI ÁC CỦA CHIẾN TRANH

☐ Sau loạt bài kêu gọi của ST, bà Khiêm đang được sự giúp đỡ của nhiều đoàn thể và mạnh thường quân.

Chị Khiêm. 1 quả phụ gia cảnh quá đỗi cực cực một bầy con đại, chồng từ trận nhưng không được lãnh tiền từ tuất nuôi con, vì giấy tờ thiếu sao đó. Chị phải đi gánh nước thuê lấm mướn để kiếm cơm.

Đứa con lớn của chị mới 10t đã đã phải đi ở đợ. Đó là một mẫu tin được đăng trên trang CTXHST tuần qua. Thực tế, đây không phải là 1 hoạt cảnh xã hội đặc biệt mà chị Khiêm là người với nơi vai chính. Trường hợp của chị Khiêm là 1 trường hợp điển hình của hàng vạn cảnh sống cực khác đang phổ biến trên khắp mọi nơi của một Việt Nam bị hai mươi năm chiến tranh hành hạ. Đói sống khốn nạn mà dân VN đang gánh chịu như chị Khiêm không thể nào một xóm một thôn mà đời được, đủ là VN đang bước vào ngưỡng cửa của thanh bình ! Nhưng thực tế cuộc chiến tranh này đang có cơ hội phát đỡ đội hơn khi mà những kẻ hiếu chiến vẫn không ngừng gieo tang tóc đủ mọi cách, khắp mọi nơi. Những vi phạm ngưng bắn là một chứng tích quá đau lòng chứng minh điều đó. Theo 1 thống kê sơ khởi hiện từ ngày ngưng bắn đến giờ đã có thêm 50 ngàn người chết vì sống đạn Một nhà bán ngoại quốc đã bay tới nơi kinh hoàng của thế giới trước một con số không khiếp đang trên đà lạm phát mà không có một hy vọng sẽ xuống cả. Theo nhà báo này thì con số 50 ngàn người thương vong đã là 1 con số ghê gớm trong thời chiến. Trong thời bình đã nhiên con số này quả là người vượt ngưỡng và đưđoán của mọi người! và trong 50 ngàn người vừa nằm xuống sau ngày ngưng bắn đó chắc chắn không tránh khỏi xảy ra những cảm chuyện thương tâm như của chị Khiêm. Sự ra đi của họ sẽ để lại một đời sống cơ cực cho vợ con nheo nhóc.

Sau khi ST đăng tải loạt bài xã giá cảnh chị Khiêm hình ảnh một bầy con những vành khăn đang chít trên mái đầu vô tội, ST đã nhận được 1 kết quả đầu tiên đáng khích lệ là 1 đoàn thể phụ nữ đã đến tìm bảo nhờ ST trao cho chị Khiêm 1 số tiền nhỏ để tạm thời đáp đỡ. Đó là hội quả phụ tỉ xí quân khu 5, mấy hôm sau đã đến nhờ ST trao cho chị Khiêm số bạc 5000đ và 1 quả phụ bà Lê Ngọc Anh tặng chị Khiêm 5000đ.

Với một số tiền khiêm nhường đó, nhưng đối với chị Khiêm là một số tiền to tát cả tinh thần và vật chất. Riêng đối với Đoàn CTX HST là một niềm tin tưởng sau những ngày đi tuyệt vọng vì sự thiếu thốn mà đoàn CTphải đối đầu Đoàn CTXHST tin tưởng rằng việc làm chính đáng của mình vẫn có những người tiếp tay, ít nhất là sau mỗi lời kêu gọi. Riêng đối với Chính Quyền Bộ Xã hội thì vẫn chưa có một phản ứng cụ thể nào là để lo cho đám dân nghèo nheo nhóc kia dù là 1 lời hứa để gây 1 niềm hy vọng mặc dù ST đã kêu gọi và chỉ đợi khan và dai cả có.

Thay mặt chị Khiêm, một thân chủ của đoàn CTXHST chúng tôi xin gởi lời cám ơn bội quả phụ tỉ xí quân khu 3 và bà quả phụ Anh Mongđược sự cưng tác thường xuyên của quí hội đoàn và các vị mạnh thường quân khác.

TRANG ĐẶC BIỆT ĐOÀN C.T.X.H.S.T

SINH HOẠT ĐOÀN C.T.X.H.S.T KHẮP BỐN QUÂN KHU

☐ HOÀNG HẠ ghi

Trong tuần qua mức độ hoạt động của các đoàn công tác xã hội Sông Thần tiến toàn quốc đã ở một mức độ tương đối khả quan, một số tỉnh anh em đã rút sẽ giai đoạn cũng có lo vận động xin vật liệu dự trù cho một chương trình công tác lâu dài.

TRONG LÃNH THỔ QUÂN KHU I

ĐÀ NẴNG— Anh em ST thành lập làng kiểu mẫu mở lớp miễn phí sau gần 1 năm mới mái làm việc vận động khắp nơi anh em ST Đ Nẵng đã đạt được1 kết quả mang thật nhiều ý nghĩa. Nhằm giúp đỡ đồng bào chiến nạn Quảng Trị ở những vùng đã bị C.Sản kiểm soát hiện sinh sống trong các trại tạm cư ở Đà Nẵng có 1 nơi ăn chăn ở rất chấn Anh em ST/Đà Nẵng đứng ra thành lập 1 làng kiểu mẫu, theo như dự tính anh em phát động một chương trình vận động lâu dài khắp nơi và nhất là kêu gọi các đồng bào Quảng Trị hiện sinh sống ở các nơi hãy hướng về các anh em cùng xử sở mà rộng lòng từ tâm giúp đỡ, trong tinh trạng tùng quẫn này. Nếu như không có gì trắc trở lăng kiểu nầu nay, sẽ là một trong những làng xã lý tưởng nhất ở Việt Nam. Nơi đây sẽ có đầy đủ những tiện nghi công cộng, như nhà thương trường học, phòng phát thuốc, phòng đọc sách báo, nhà văn hóa, khu nghỉ dưỡng và một bộ trưởng để dân trong làng tự hợp mỗi khi có những sinh hoạt tập thể.

Mặt khác song song với việc làm trên anh em ST/Đà Nẵng sẽ mở một khóa huyện thi TH đợ nhất cấp miễn phí cho quận chăn công chức hiếu học tại Đà Nẵng, nếu không có gì thay đổi, thì trong một vài ngày nữa khóa huyện thi này sẽ chính thức khai giảng.

TẠI HUẾ, THỪA THIÊN

Trong tuần qua ngoài những sinh hoạt sân khấu xã hội, công ăn việc làm, cũng đang sôi nổi vận động hết sức đợt 4 trong mấy tháng tới đây. Anh em Sông Thần H.Đ Thừa Thiên bắt đầu phát động một chiến dịch tế cáo trước dư luận những tên hung thần đã thò tại khu xa lộ kinh hoàng để trưng miễn những đồng bào rút thitđã bị VCsát từ trong hồi tháng 5.72

TẠI QUẢN KHU 2

TẠI TUY HÒA: Trong tuần qua anh em ST/ Tuyhòa vẫn hoạt động các công tác một cách điều hòa như làm cầu phải thuốc, khám bệnh cho đồng bào nghèo v.v. Song song với các công tác này, anh em đang vận động trong giai đoạn chót cho chương trình phẫu thuật đức hạnh cho học sinh trong tỉnh. Được biết các phẫu thuật này sẽ được phát trong những ngày tới đây, khi các trường mãn niên hạc.

TẠI NHA TRANG— Tiếp tục chương trình học bổng cho học sinh nghèo mà anh em đã phát đông trước đây. Trong hệ này anh em ST/Nha Trang sẽ phát 20 phần thưởng đặc biệt cho các học sinh ưu tú bậc trung học tại 4 khu vực trong thị xã Nha Trang Anh em ST/Nha Trang đang mong đợi sự đóng góp của quí vị giàu lòng từ thiện trong thị xã.

Trong khi đó tại Phan Rang và Phan Thiết anh em Sông Thần đang cố gắng quyên góp vật liệu để khởi đầu chương một mái nhà cho đồng bào nghèo tại địa phương. Tại Phan Thiết trong hai tuần qua đã lôi kéo gọi của anh em ST hội quả phụ tỉ xí quân khu 3 đã gởi tặng bà quả phụ Lê Quang Khiêm số bạc 5000đ, mặc khác bà quả phụ Lê Ngọc Anh ở Hội An Quảng Nam, cũng đã nhờ ST chuyển 5000đ tới gia đình bà Khiêm.

TẠI LONG KHÁNH, BIÊN HÒA, TÂY NINH

Trong tuần qua các hoạt động công tác xã hội đã bị đình lại vì vấn đề xin vật liệu đã trở nên khó khăn. Anh em đang cố gắng tới từng nơi để kêu gọi lòng từ tâm của các vị giàu lòng vị thu Riêng tại Tây Ninh vì ảnh hưởng của chiến trận, trong những vụ vi phạm ngưng bắn mới đây của VC đã làm nhiều gia đình phải chạc tay trắng, không nhà cửa, con số nạn nhân này quá đau. Trong khi đó anh em ST/Tây Ninh đã không đủ vật liệu cho các công tác này nên dự tính sẽ chuyển hướng các chương trình công tác sang một lãnh vực khác trong những ngày tới đây.

TẠI KIẾN HÒA— Trong tuần qua anh em ST/Kiến Hòa đã phát động một cuộc lạc quyên bắt cứ thứ gì có thể dùng được để giúp đỡ các gia đình có nhà cửa bị nạn trong tỉnh. Hưởng ứng chương trình này 1 cụ bà ở Mỏ cày đã gởi tặng vào phòng 1 bao quần áo gồm 50 cái, số quần áo này anh em ST/ Kiến Hòa sẽ đành tặng cho 6 gia đình tỉ xí nghèo đông con tại tỉnh ly Trà giang.

TẠI SAIGON: Công tác làm cầu cho đồng bào tại khu KH vẫn được anh em nghiên cứu và tiến hành đều đều trong một chiều hướng tương đối khả quan. Mặt khác anh em đang vận động xin các vị đã đã làm cầu cho đồng bào cho được chắc chắn vì bền bỉ hơn.

Nhìn chung trong tuần qua các đoàn công tác Sông Thần mức độ hoạt động đã có phần giảm sút so với các tuần trước.

Giải Trí Hôm Nay

ĐẠI ĐỒNG (Bàn Cờ)
1) Bàng Các Nữ Kiệt, Màu Scope chữ Việt. 2) Đại Lộ Thất Sát Màu Scope, chữ Việt

QUỐC TẾ 343 Phạm ngũ Lão
Hôm Thứ Trên Hàn Thủ. Mirko Ellis, Nadia Marconi, Fernando Sancho, Eastmaucolor Pd Việt Ngữ

LỀ LỢI (112 Lê thánh Tôn SG)
La Guerre de Murphy (chiến cùng của Murphy) Peter o'Toole, Sian Phillips, Sp, Màu, phụ đề VHA

REX
La Valse Dans L'Ombre, Ấn bản mới, Robert Taylor Vivian Leigh. Nói tiếng Pháp. Phụ đề VAH.

PALACE (Cholon)
Thần Quy Hồa Chiến Đoi Núi Phim Nhựt bản, Scope, Tô Màu, Phụ đề Việt Hoa Anh.

OPÉRA (CL)
Bandits A Milan, Magaret Lee, Gian Maria Volonte, Thomas, Milian, Sp, Màu, PĐV Hoa Anh

KIM CHÂU NGUYỄN VĂN HẢO
Anh Hùng Bảo Sắc, Vương Vũ, Sương Điểu Bảo Chiếu Sơn Đông Lão Nương : Tụ kim Cúc.

Cai ma túy Bác sĩ chuyên môn nhận cai mọi trường hợp phiền mê tiếp tại tư gia 647 Hưng Phú Chánh H ượng

Sinh viên Khoa học năm thứ 2, nghèo cần tìm chỗ dạy tại tư gia từ lớp 11 AB trở xuống, đi giúp đỡ được liên lạc.
Tuấn 159/46/29 Ng Thông Sg 3

Bán Gấp GIÁ THẬT RẺ 6T600
Nhà Lầu đúc 4 Tầng nơi thị tứ tiện buôn bán, lập văn phòng. Nhà to hoặc ở. Đủ tiện nghi. Giao nhà tháng. Hồi 664 Petrus Ký (gần Việt Hoa Đạo) ĐT 52.800

Giải Độc BẠCH PHIẾN (HOST)
Nghiện Bạch phiến, Á phiện dùng thuốc Á Đông đã chữa khỏi hàng chục ngàn người, xuất xứ từ Thái Lan nay mới có tại Việt Nam. Thuốc viên (HOST) ngăn như lẹn, người dùng ăn ngon ngủ nhiều Công Hiệu Thần Kỳ.
Trung Tâm P.H:288.4B Công Ly (mặt lộ gần cầu) cầu đại điện các Tỉnh LL.Cô Kim

Tuyển dụng Cần gấp 5 cô trẻ đẹp biết khiêu vũ chút đỉnh. Lương cao, xin liên lạc 14 Nguyễn văn Giai Dakao.

Trừ Sạch Gầu !
Bằng thuốc BELLA
Mới phát minh.
Kết quả mỹ mãn (BETA)
Có bán tại các nhà thuốc tây.

Thuốc tẩy trắng răng giả DENTOBEL
Răng trắng sạch như mới (Bêta) Vết bẩn tan hết, không hại răng. Có bán tại các nhà thuốc tây.

THUỐC TRỊ BỊNH **Mũi** Sổ mũi, nghẹt ngửa, cổ mũ nhảy mũi, thủi xương, nhức đầu, buồt óc.
hòi bà HỒ HỮU TƯỜNG
68/14 Trần quang, Khải, Saigon
KN 530828 (tên Đào Duy)

CHƯƠNG TRÌNH TRUYỀN HÌNH THỨ HAI 14-5-1973

Việt Bảng Tân số 9

18g00 Đài hiệu—Quốc ký
18g05 Tin ngắn
18g10 Em tìm hiểu
18g30 Hình ảnh bốn phương
19g00 Thông cáo
19g10 Vòng chân trời
19g20 Phát triển nông ngư mục
20g00 Tin tức
20g30 Nhạc Đặc tấu vi cầm
21g00 Bình luận
21g10 Cảnh Sát Quốc Gia
21g30 Điểm báo
21g40 Thời sự truyền hình
21g50 Nhạc chọn lọc
22g00 Thời sự quốc độ
22g10 Kịch sử hội
22g30 Tin cuối cùng
22g40 Thời sự quốc tế
22g50 Nhạc Vũ Phụng

8T600 NHÀ MẶT Tiền 3m80x18m đất có BK. Vừa xây rất xong 3 tầng gồm nhiều phòng sang trọng. ĐT. Nước Máy WC Nơi Thị Tứ đông đúc. Tiện mở mọi ngành. 218 Trương Tấn Bửu P.Nhơn (gần ngã tư Cách Mạng)

Grammaire Cần bán 2 tháng Chuyên Analyse và Đặt câu. GS kinh nghiệm dạy từng nhóm. Bài học đơn giản dễ dàng dễ nhớ. Bài lớp sửa chữa cẩn thận 182, Phan đình Phùng. (Sg)

Thánh Dược Gia Truyền Phong Tê Thấp
Thuốc phong mao tiêu trừ 36 bịnh phong chuyên trị : Tê Liệt, Đại suy, đau lưng, sưng gân, nhức từ khớp xương, nhức 2 bả vai, đau nhức gáy cổ, đau gối sưng nhức, tê cóng gân cốt, bại hoài mệt mỏi khó ngủ, rất thần hiệu.
KNBYT số 580 ngày 22-11-64.
Hồi 50.53 (trên lầu) Bùi hữu Nghĩa Gia Định nhà thì đàm (quán khói rầu rất Dakao 100th ...

Thuốc viên PROMASCINE Chữa đứng **CẢM CÚM**
VBC TEVEA KNBT/BYT

Bỏ ma túy 3 ngày trị tận gốc. Không thèm chơi lại. Bài kể đơn giản. Bảo đảm không hành hạ. Không khỏi không tiền tiền. Xin liên lạc tại 99 Dương công Trừng Thị nghệ Miễn tây số 21 Tạnh tân Truyện Cần Thơ

Bán gấp xe hơi
Cần tiền bán gấp hai xe hơi còn trong tình trạng tốt số :
EH1539 du lịch hiệu Mazda 1000
EH - 2600 Pickup hiệu Mazda B.1500 hai 94—96 Quốc lộ 13 Phú Cường BD. ĐT : 81 Phú Cường

Thế Giới Ngữ
học tại 4g mỗi chiều chủ nhật tại 386/43 Trương minh Giảng, Saigon3 khoa 11 khai giảng ngày 13-5-73. Nhận học viên mỗi tuần. Mỗi người nên biết hai ngôn ngữ tiếng mẹ đẻ của mình và Thế Giới Ngữ (Tout Homme doit savoir deux langues, celle de son pays et l'Esperanto !)

Dạy cắt may
Nhà may lớn cần đào tạo thêm một vài thợ giỏi. Bạn muốn trở thành tay thợ cừ khôi hãy ghi tên học khóa cắt may áo dài Raglan và Đầm học trong bình ngày trên vải. Có khóa tập tốc độ xuất ngoại nở tiếm. Ghi tên tại nhà may HOA HẬU 562 Phan đình Phùng Saigon.

Cần 1 miếng đất khoảng 8000m2 gần Saigon, có thể dọc theo sa lộ Biên Hòa. Xin gởi thư về hộp thư Saigon 1309.

Bán 1 tape recorder ,1 loa hoàn hảo Giá rẻ. Hỏi 9B Đô thành Nhân. GD.

Trại gà ThiệnChí
Cần bán gấp tất cả các dụng cụ để nuôi gà (máy ấp, máy sưy, máng phân, lồi v.v).
Và nhận ấp thuê với giá đặc biệt. Tam Hà Thủ Đức. (cạnh đồng Đồng Công).

Cần 1 ở nhà viên (nam, nữ). Trình độ tú tài làm việc hoàn hảo tại 87 Hùng Vương trong giờ làm việc.

Hépatana B.12
Trẻ thiếu máu kém ăn, suy nhược cơ thể, đường bình gầy yếu. Có bán tại khắp các nhà thuốc Tây. KN số CUBYT/QCDP ngày 21-5-72.

Dạy kèm Mẫu giáo
Tạ. 93/94A Trần hoàng Quân. Ngày nhận : 15-5-73. Lớp mẫu giáo ý tưởng nhất.

Nhà bán
NHÀ mặt tiền bán nhà lầu đúc 2 tầng kiểu đài 3m50 X 15m00 có điện 110V và 220V viếng số 93 Phan tiến Hoàng Đakao (Sg 1) ở nhà vắng từ 9 đến 12giờ, chiều từ 3 đến 7giờ. TEAC 4010SL bán.

Mẹo nấm rơm
Cố biến thường xuyên tại 80 Phan thanh Giản — DaKao — Saigon cần tarif các tỉnh.

1 số góa phụ trẻ
muốn làm lại cuộc đời với Quý Bạn thành thực, đứng đắn có địa vị hay nghề nghiệp vững chắc. Ai người tri âm xin mời tới gặp nhóm bạn của **PHƯƠNG MAI**
hiệu 373, số 371/12 Võ đã Nguy Phú nhuận (kế bênh viện Cơ đốc cũ) từng 9-13 giờ chiều 16-20giờ). Thư gởi kèm tem.

Bố cáo thất tung
Tôi ký tên dưới đây là bà Ng. Thơm cấn cước số 00825120, cấp ngày 29.4.1969 tại Saigon 1 thường trú tại số 80/11 đường Mạc đĩnh Chi Saigon1 là vợ của ông Trần văn Giang tự Giang hoa sỹ đã mất tích ngày 31.5.1968 tại Saigon trong dịp tiếu cổ Tết Mậu thân.
Nay đăng bố cáo này để xin lên tòa thất tung.
Vợ Nguyễn Thị Thơm.

Xem tiếp A trang 3
II đến Thượng sĩ I thuộc Chủ Lực Quân và Địa Phương Quân, Quân Lực Việt Nam Cộng Hòa cùng một lúc với lương bổng hàng tháng
Như vậy, thể thức cấp phát phụ cấp ăn theo bằng biểu kim thay thế cho việc cấp phát thực phẩm hành chánh bằng hiện vật nhằm mục đích giảm bớt hà lực, thanh toán trực tiếp và nhanh chóng quyền lợi cho quân phần thụ hưởng.

Tiếp theo B trang 3
Sau hết DB Tình còn tố cáo quân trường Tân Châu đã đóng ra làm chủ chứa nhiều sòng bạc lớn tại Chợ Vàm, xã Phú An, xã Tân An, Vinh Xương...
DB Lê văn Tình cũng đưa ra nếu chính quyền không chịu «giải quyết», ông sẽ kêu gọi đồng chưởng đường để tự lật đổ ông đầu quân tham nhũng nếu trên. Mặt khác đề cập tới các vi phạm của CQ ở Châu Đốc DB Tình yêu cầu TT Thiệu bãi ra lệnh cho mở cuộc hành quân càn quét để trả đũa lại hơn 400 vụ vi phạm của CQ gây cho hơn 550 người thương vong và gần 2000 cần chả bị chay ở Châu Đốc.

Tiếp theo C trang 3
đang đe dọa Ấn Độ, Indonesia và Phi luật Tân trong khi nhiều quốc gia khác gào như chỉ có thể thỏa mãn được nhu cầu thực phẩm cho đất nước họ. Sau hết ông Borrma cho biết giải pháp nên thực hiện là thành lập các cơ quốc tế và đặc biệt huy động việc sản xuất nông phẩm.
Mặt khác, cả nước Colombia hôm thứ Sáu Cả vô «hàng xác đông trước sự một công nhân thất nghiệp chết thảm vì đã phải bán máu của anh để nuôi vợ và đứa con gái trong nhiều tuần.
Theo tin cảnh sát, anh Cardona Pineda, 22 tuổi chết vì bịnh thiếu máu ngay kịch ngay tại cân phòng nhà tâm sanh cùng ở với vợ và đứa con gái 5 tuổi. Anh đã phải bán khoảng nửa lít máu mỗi tuần với giá là 3 Mỹ kim để nuôi gia đình. Anh thất nghiệp từ tháng ba vừa qua. Hôm 7-5 anh đến bịnh viện San Juan De Dios vì trong người anh quá yếu. Tuy nhiên anh không thể mua nổi thuốc men chữa bịnh, nên về nhà nằm và không trở dậy nữa.

ĐỌC VÀ CỔ ĐỘNG SÓNG THẦN

Tiếp theo D trang 3
tuần san «U.S News — World Report» rằng VN sẽ là 1 trong những quốc gia giàu có trù phú nhất ở Đông Nam Á trong 8 đến 10 năm tới và ông nói thêm: «nếu hòa bình đến sự trù phú của VNCH trong tương lai sẽ đến nhanh ngược lại nếu chiến tranh tiếp tục thì viễn cảnh tối đẹp mày sẽ bị chậm lại.
Đại sứ Bunker còn ca tụng VN là một quốc gia giàu tài nguyên dồi dào VN là một dân tộc thông minh, hăng say và cần tiến. Tiềm lực của VNCH tăng lên lao.
Ngoài ra, trong một cuộc phỏng vấn đành riêng cho báo Time, đại sứ Bunker cũng đã tỏ vẻ lạc quan tin tưởng ở hòa bình vững chắc trong tương lai ở VN. Ông nói "quốc gia chiến tranh cả «thế hệ» nhưng ở VN không thể xảy ra một chiến mà có hòa bình được. Phải cần thời gian và nhân nại.
Ông còn khẳng quyết rằng VNCH hiện gần phải đương đầu với 4 vấn đề lớn : Địch cư lân tự nạn, tái thiết hậu chiến, phát triển kinh tế, và cải tiến hiệu năng cơ cấu chính quyền.

Có thai.. UA MỬA, BÓN, MỆT
MỎI LƯNG, CÓ HUYẾT DƯ hãy uống thuốc DƯỠNG THAI hiệu NHÀNH MAI.
Các tiệm thuốc Bắc đều có bán.
KNBYT số 534 ngày 20-11-63

TOÀN LÝ HÒA tại Tư Gia 68 Nguyễn Châu Toàn **Khai giảng** Đợt 1 : 15-05 Đợt 2 : 04-06
42/4 Huỳnh quang Tiên, Sg2 SÁNG — CHIỀU — TỐI
CÁC LỚP — 6-7-8-9-10-11AB
— Luyện thi 1HBNC TRÁNG NIÊN và TÚ-TÀI ban A khóa 73-74 (dành cho những người đã bỏ học lâu và học sinh kém)
— Ghi tên giữ chỗ trước

LINH DƯỢC GIA TRUYỀN PHƯỚC THÁI LINH
TRÌ lâm sung sạch gốc trị trong 4 hôm. Không đau — Vừa trị vừa làm việc như thường. Bảo đảm ăn bình mọi nhân thù lao
YẾU SINH LÝ Di hoạt tinh, Xuất tinh mau Liệt dương — Lạnh cảm. Hiếm muộn.
LÁU MỦ KINH NIÊN Đau tử cung. Huyết trắng. Sưng dái — Đái dường — Suyễn — Thủi Mũi- nhức đầu kinh niên.
CAI BẠCH PHIẾN Thuốc rất hay thông đau dọn vật vã — Kết quả bảo đảm 100% Cầu đại lý các tỉnh (Huế Hồng nhiều)
SAI-GON 173/9 đầu cầu Trương Minh Giảng
NHA-TRANG 126 Đặc Lập ĐT. 20.092

LỚP TỐI **VĂN LANG** 51 Trần quí Khoách Tân Định
KHAI GIẢNG CÁC LỚP TỐI 19A B.C.D
Dành cho người lớn, thì Tú tài II 74. Học viên trên 18 tuổi được miễn chứng chỉ học bạ. Nhà trường lo hồ sơ thi.
Sĩ số giới hạn. Ban giáo sư tiến sĩ, cao bậc. DHSP dành trường lớp ngày phụ trách.
Ghi danh và xem danh sách giáo sư tại văn phòng trường VĂN LANG.

Trung học VĂN HÓA 187 Gia Long Saigon ĐT : 92.329
2-7 Khai giảng sáng, chiều, tối các lớp :
12A, 12B, 12CD phổ thông
Phải ghi danh trước. Thời khóa biểu mỗi lớp đã có tại văn phòng với ban giáo sư danh tiếng chưa từng có tại Saigon.

CÔNG TY ĐIỆN LỰC VIỆT NAM
NHA TRANG BỊ
Saigon, ngày 08-5-1973
Số 1694/CDV/TB/KU

Cáo thị gọi thầu

CÔNG TÁC : — Xây cất nhà vệ sinh công cộng tại nhà máy Diesel Bà Quẹo
THỜI GIAN THỰC HIỆN : Hai tháng
TRỊ GIÁ ƯỚC LƯỢNG : 1.477.216đ (giá KT.1971)
TIỀN KÝ QUỸ TẠM : 25.000đ00
TIỀN KÝ QUỸ THIẾT THỌ: 1/30 giá thuận thầu
NGÀY VÀ NƠI NẠP ĐƠN DỰ THẦU : Nạp đơn dự thầu tại phòng hợp Nha Trang Bị Công Ty Điện Lực Việt Nam Thủ Đức từ 8 giờ đến 9 giờ ngày 25-5-73.
NGÀY VÀ NƠI MỞ THẦU : Mở thầu vào 9 giờ sáng ngày 25-5-73 tại phòng hợp Nha Trang Bị—Thủ Đức.
NƠI THAM KHẢO HỒ SƠ VÀ LÁY MẪU THƯ THẦU THẦU : 1.— Nha Trang Bị Công Ty Điện Lực Việt Nam, Số Kho Ước tại Thủ Đức (Đối diện nhà máy Điện Biên Saigon). 2.— Nha Hành Chánh Công Ty Điện lực Việt Nam, 72 Hai Bà Trưng Saigon.
ĐIỀU KIỆN DỰ THẦU : 1.— Chỉ những nhà thầu có tên trong danh sách Công Ty Điện Lực Việt Nam mới được tham dự.
CÔNG TY ĐIỆN LỰC VIỆT NAM

Xuyên Phiếu IBM
(Có sẵn máy model 026 và 056 để thực tập)
Điện Toán Hàm Thụ
Hãy gửi thư hoặc đến ghi tên tại PACIFIC số 66 Ng. Huệ Saigon, ĐT : 90289.

Thưởng 100.000đ VN
Cho ai giúp đỡ Nhân viên Công lực trong việc tìm kiếm hoặc bắt giữ được MẠC NGỌC ĐỨC : cđ số 04964601.
Nếu ai chứa chấp Mạc Ngọc Đức sẽ chịu hình phạt trước pháp luật.
Nếu ai thấy tên Đức ở đâu xin điềm chỉ cho Nhân viên Công lực các Quận, sẽ được thưởng **100 ngàn đồng.**
PTT. 92523-92114

HOA và BÚP BÊ Bạch Tuyết
HUY-CHƯƠNG VÀNG
Tuyệt đẹp
Thanh lịch nhất VN.
* Chuyên chế-tạo hoa trang-trí, hoa cưới, búp-bê rất đẹp và mỹ-thuật.
* Đã được trưng-bày và tham-dự nhiều Hội Chợ Quốc-Tế, Cuộc Triển-lãm đồ chơi ĐẸP NHẤT THẾ-GIỚI tại Lục-Xâm-Bảo (Âu-Châu)
* Nhà sản-xuất hoa và búp-bê duy-nhất tại Việt-Nam được tặng:
- KINH-TẾ ĐỘI TINH ĐỆ NHỊ HẠNG
- BẰNG DANH-DỰ và
- HUY-CHƯƠNG VÀNG tại Hội Chợ Kỹ Nông Cổng Thường 70
Bán Sỉ và lẻ vật liệu làm hoa tại gian hàng
135E, NGUYỄN-HUỆ (ngay cửa Thương-xá TAX) SAIGON

THUỐC **VỆ SINH PHỤ NỮ**
Vin hoạt chất : Lactobacillus de Polyethylene glycol
—TRỊ—
HUYẾT TRẮNG
TRỨNG CÁ
LỞ NGỨA
Rửa các vết thương và các bệnh ngoài da.
LAURÉTHYL

TRƯƠNG XUÂN BẤT LÃO
* Người gió trẻ lại da liệt nhăn, sắc mặt hồng-hào, lúc mạc đen
* Giúc khỏe được tăng-cường, mọi triều chứng chán nản đều biến mất.
* Đời sống sinh-lý hưng mạnh trở lại
Nhờ thuốc TRƯƠNG XUÂN **H3-Quam®** (DƯỢC-PHẨM của ĐỨC-QUỐC)
Có bán khắp nhà thuốc tây

Trị : Lải đuã Lải kim
HIỆU MÃO VƯƠNG
Pérasine
Công hiệu thơm ngon, Không cần nước sôi Khỏi nhịn ăn
LABORATOIRES U.N.I.C

Hoàn Cầu **CHÁNH-KHÍ-ĐƠN**
Sinh bụng, ợ chua, đau bụng ỉa chảy, chóng mặt, nôn ói và say rượu say thuốc
Đăng phát hành nhà thuốc Hoàn-Cầu và có bán khắp nơi. 99 Bến Chương Dương SaiGon. K.N. B.Y.T 2027-10-2-66

KN. số 764 ngày 24.3.64
Elixir Antidiarrhéique
Hồi thuốc **TRỊ TIÊU CHẢY**
KIẾT. ĐAU BỤNG. ỚI MỬA
hiệu Con Rông
TẠI CÁC NHÀ THUỐC TÂY
DỊCH TẢ DỊCH TẢ

Luôn luôn ĐỨNG HÀNG ĐẦU !

Nhờ : DẦU CÁ THU **MORUTON** nhập cảng từ ĐỨC QUỐC
THUỐC VIÊN DỄ UỐNG
chuyên trị : CHÂM LỚN YẾU XƯƠNG xanh xao DƯỠNG BỆNH thai nghén
MORUTON
DẦU CÁ ② MORUTON ③ THUỐC VIÊN

VĂN NGHỆ

TIỂU THUYẾT — TIỂU THUYẾT — TIỂU THUYẾT

SỐ 322 ☐ VŨ NGỌC ĐÌNH

HỒI THỨ SÁU MƯƠI MỐT

Cảnh Thạc tiến đánh Đường Lâm
Nguyễn Siêu hội quân định kế

— Năm xưa Đăng Châu xuất thủy quân rồi cùng phái rút về, Cảnh Thạc xua binh rồi cũng phải co lại, như thế hề chẳng phải Diên Châu ta nhân nghĩa vẹn toàn binh nghĩa lẹn tiếc sao dám phạm đất thành biên ở được! Nay chẳng công muốn trách cũng thiên hạ thì đánh Đường Lâm là phải, nhưng ta cứ để cho Cảnh Thạc đánh trước, làm cho Đường Lâm phải chia sức cự địch, lúc ấy ta mới đánh sau tất thu được lợi, Sức quân ta thêm sức đánh Đường Lâm với Đỗ Động cũng một lúc, lại thêm ta biết lẽ thành biến, chẳng khác nào có chính thành biến, giúp tập bên mình không, làm gì nên chuyện!

Sứ quân khoan khoái lắm, chợt có tiếng cười nhạt. Sứ quân đang vui vẻ thoắt sầm nét mặt, Đốc Mạnh Khanh cũng sững sốt, các Tướng im lặng. Người vừa cười nhạt là bộ tướng Địch Hồng Hà, người ở Thượng Tân, hạt Thái Bình (nay là đất thuộc tỉnh Thái Bình). Địch Hồng Hà đứng ngay giữa chẳng cất đầu bạc phơ, gương mặt lão rỗi hồng hào, hai mắt long lanh quắc thước, lão tướng rút gươm A-Đăng lưới như chẳng lòng đó đặt lên mặt bàn, rồi vòng tay bình cẩn:

— Bẩm Sứ quân, Sứ quân đem đức mà nuôi các Tướng, các Tướng hết lòng hết sức phò tự Sứ-quân, vì thế mà Diên Châu ta yên ổn, binh ngoài đến mà không dám đánh. Sứ quân sáng suốt biết nhìn công việc, khiến xử các Tướng, làm cho mọi người phấn khởi, nay bảo rằng nhờ có lời hiến của thành nhân mà giang sơn ta yên, có khác nào bảo xương máu công lao của các Tướng chẳng có gì! Nay đến lúc thiên hạ cại loạn nếu ta cứ nhớ mãi đến lời dạy của cả nhân, khư khư ôm lấy những Không tử, Mạnh tử mà bỏ quên mất cả khi lực của chính ta, ắt có phen đớn ngay không kịp. Vì thế, tôi nghe ông Đốc nói ra những lời bực bẻo với các Tướng, không nên được giận thêm thành tiếng cười, xin Sứ quân tha thứ!

Sứ quân kinh hãi, như thể [illegible] trong đám thủ hạ đã có sự bất hòa, các Tướng gièn ghé: vào ở học động hiết nhiều lời cổ nhân, loạn tâm trí tử trong mà ra. Cho các Tướng nghe Địch Hồng Hà nói, ai cũng hết dạ, vẻ mặt các Tướng lạnh như băng. Địch Hồng Hà nói xong vòng tay cúi đầu vái Sứ quân một vái rồi mà thôi.

— Bẩm Chúa công, nay đã gác bỏ những lời xưng tụng thánh nhân hãy xem ngày việc trước mắt. Chúa Công biết rõ thực mặt, Chúa Công biết rõ Đăng Châu tiến mà lại lui, Cảnh Thạc xua quân rồi phải co lại; ba sứ quân bên kia Sông đánh nhau rồi mà có phải là tình cờ mà ra như thế đâu; Chính vì tay Quân sư Hoa Lư mà sinh ra cả! Nay Cảnh Thạc phải đánh Đường Lâm, tức là lúc y thấy cái ngày bên kia sông đã tới, cái ngày ấy đất Phù Liệt ta cho quy hơn bao nhiêu! Nhà cũng có Đăng Châu Hoa Lư ở phương Nam đóm ngắt. Cảnh Thạc biết tìm lối thoát giữ mình mai sau, cao ta lại ngồi yên mà ca ngợi thánh nhân đời trước, mãi như thế được ?!

Địch Hồng Hà cang nói, hai mắt sáng long lanh sáng rực. Đốc Mạnh Khanh cảm tức trong lòng mà cũng chẳng dám ngước mặt nhìn Hồng Hà. Sứ quân cũng thấy sự bất vẻ những lời nói của tay lão tướng cương trực này, quả thật có thiên hạ như thế. Sứ quân lặng lẽ cúi đầu, rồi hỏi lại:

— Địch lão tướng nói rất phải, lời hay của thánh nhân ta theo để làm chỗ sáng suốt, việc trước mắt ta phải lưu là đúng. Vậy lão tướng thấy ta cần phải làm thế nào bây giờ?

Các tướng sắc mặt hơi hoan, thế là Địch Hồng Hà nói cho Sứ quân phải nở, bọn vân quan thì vẻ mặt lạnh lùng, tuy ngồi nghị việc mà vẻ sa vân khinh khinh. Địch Hồng Hà thưa:

— Bẩm Chúa công, Cảnh Thạc đưa quân lên Hát Môn sai bộ tướng vượt sông, tức là có ý đánh thành Đan Phượng. Y đánh thành Đ.Phượng chắc không thắng được vì Đường Lâm không bao giờ để mất Đan-Phượng, mất Đan Phượng tức là Đường Lâm tự đưa cổ cho người đâm chém. Nay ta cứ chăm chăm mà ra quân, ta theo phía Nam, vượt trên đi Đông Lư mà tới Sài Sơn tức là vào trong địa của Đường Lâm, tự đấy nghỉ quân, đóng trại đến đâu thu mới lại tiếp tục cho quân tiến đánh các nơi khác được.

Các Tướng gật gù có vẻ tán thành ý kiến của lão tướng Địch-Hồng Hà. Sứ quân hỏi:

— Được, kế tiến binh của lão tướng hay lắm, ta cứ chăm chăm đi cho Cảnh Thạc đánh Đan Phượng bị thua, bây giờ sức Đường Lâm cũng mệt mỏi, lúc ấy ta mới thúc đại quân tiến tới thì hay lắm, thế còn các Tướng ai có ý kiến gì không?

(CÒN NỮA)

120 NGÀY TRÊN ĐƯỜNG MÒN HỒ CHÍ MINH

☐ NGUYỄN ANH TUẤN

nguyên ký giả tuần báo VĂN NGHỆ ở Hà Nội

(TIẾP THEO)

CHƯƠNG BỐN

ĐƯỜNG TRÊN ĐẤT QUÊ NAM

Attopeu—Kontum

— Ai chả biết! Nhưng có những cái, người ta bắt mình phải tin đó chẳng phải là sự thực!

Hình như phóng viên phim ảnh ngồi dậy vì tôi thấy anh ta sột soạt.

Đoạn giọng trầm bổng của Nhàn nói lên khiến tôi có cảm tưởng, anh không có định đóng gì đến cuộc tranh luận này cả:

— Riêng tôi, tôi không muốn bắt ai tin. Tôi kể câu chuyện này để cho anh phán xét.

Im lặng đến 30 giây. Chợt tôi thấy mở bật lửa chắc Thanh Nhàn đốt thuốc. Mắt sau, giọng đầy xúc động của anh đều đều phát ra:

— Hồi chiều đi kiếm cũi, tôi có nhặt và xem một tờ truyền đơn đã bị mờ mất mấy khúc vì mưa gió. Phải vất vả lắm, tôi mới đọc được mấy đoạn như sau:

Giữa trăng hoàng đôn Xuân về không nữ
Biết viết gì cho vừa tình ái
Nhớ Xuân thức trăng đêm nay
Thương về quê mẹ đăng cay nào nề!
Lắng nghe rừng nỗ tử bể
Gặt mình tỉnh giấc mà tê tái lạng!
Miền Nam nhuốm một mầu hồng
Quê nhà miền Bắc, khóc vòng hoa tang!
Nhớ thương Xuân lắm... (bị mờ)
Nhớ hoa đào thắm, nhớ người Thủ đô!
Nhớ để Yên phụ, nhớ Tây-Hồ!

Đến đây bị bẻ vì que cũi đè lên làm rách. Ở dưng dưới viết tiếp:

Nhớ vườn Bách Thảo, nhớ cảnh sầu non!
Cầu Gia Lâm để bay chơi!
Sông Hồng nhuộm đỏ nước non thêm sầu!

Im lặng. Đoạn lại có tiếng Thanh Nhàn:

— Đấy! Tôi chỉ đọc được đến đó! Con khúc dưới tôi không đoán ra vì giấy đã bị vùi ra!

Phòng viên phim ảnh dứt câu, tiếng thở dài nào được của nhà báo quân đội nổi lên rồi tắt ngấm.

Không hiểu nghe xong bài thơ ngất quảng ấy, Hoàng Hải nghĩ gì? Nhưng riêng mình, tôi thấy dâng lên một nỗi nhớ thương Hà-nội da diết...

Tôi tưởng tượng đến mái trường Nguyễn Trãi năm ấy nghỉ giữa Hàng Bì Lý Thường Kiệt: Đến dây phố Trần hưng Đạo rợp bóng sấu xanh. Cuối mùa Xuân, nó trở bông trắng toát: Giữa mùa Hạ, nó đã khoe những chùm trái non ràng rinh: trong tiếng ve sầu rên rỉ; Đến những người thuộc đang nói mái trăng chớp; Đến cuộc đời con gái ông Bộ trưởng Giáo dục Nguyễn văn Huyên; Đến sự ra đi của Trần đức Vinh; Đến cặp chuyện đang dở vì đồng Đế Hải với cô Dược sĩ...

Chợt có tiếng Thanh Nhàn:

— Đấy! Cái tôi tin định thà là ở chỗ đó đủ nó tuyên truyền! Bởi vậy, tôi cho rằng, hai loại văn đều nhằm một mục đích nhưng nó vẫn có những cái khác nhau!

Nhà báo đóng dáp lại bằng sự trở mình sột soạt trên võng ka ki.

Phóng viên phim ảnh tán công thêm:

Bao nhiêu hay bao, đã là loại văn tuyên truyền thì đều giống nhau. Như vậy, anh giác tiếp không tin Hà-nội có Hồ Tây, có vườn Bách Thảo, có cảnh sầu non... hở gì?

Lão thở hai, tôi nghe thấy võng của nhà báo quân đội sột soạt. Chừng một phút sau, giọng run run đầy xúc động của Hoàng Hải chậm chạp nổi lên giữa đêm trường khuya khoắt:

— Tự nay đến giờ, tôi chỉ nghe anh nói loáng thoáng về câu Gia lâm, về hoa đào thắm, về thành Thăng Long thôi! Nhắc tới nơi ấy, anh làm tôi nhớ đến Sông Hương, nói ngay: Đến người tình chung thủy mà tôi đã dốc lòng đi tìm bấy phước nơi cửa Phật!

Hình như những câu cuối cùng, nhà báo nói qua nước mắt.

(CÒN NỮA)

ĐÁP LỜI SÔNG NÚI

Trăng rụng bao lần anh nhớ em
Đường xưa lối cũ, giờ qua rêm
Ngồi đây anh tưởng người trong mộng
Sương khói, chờ anh khóc trăng đêm...

Mây trắng Biên thùy gió cuốn bay
Quê hương chính chiến đã bao ngày
Hận nước sau vòng, ai có biết?
Lâm trại đầu ngại bước gian ngày !!!

Dĩ vãng anh mang, làm kỷ niệm
Tình đầu khắp lối ở trong tim
Đại học dành xa lâm lính trận
Sống hồ lưu lại, một đường chim...

Chiến cuộc tang thương, binh lửa loạn
Giác thù dồn nát, mảnh giang san
Anh đem chí lớn đến nơi nước
Giết sạch quân thù lũ ngoại xâm

Đặc lập quyết xây nền tự chủ
Hòa bình xây dựng, bước vinh quang
Tự do quê hương mình hoa gấm
Tình của giờ đây đẹp mộng vàng..

TÔI CẦM MÉN CÁC ANH

Tôi cầm mén các anh người lính trẻ
Những con người của thế hệ ngày mai
Những người con gươm súng nặng hai ai
Và tất cả nung trong bầu nhiệt huyết

Bao chí lớn một lòng thề cương quyết
Vòng đồng lên tiêu diệt lũ bạo tàn
Dù non cao ngày hiểm vẫn bạt ngàn
Bê đó cũng cố anh thề tiến tới!

Nơi quương xưa diệt quân Minh, Lê Lợi
Đình giặc Nguyễn Hoàng Đạo đã lừng danh
Tiền nhân ta, biết bao đồng hùng anh
Chết dũng cảm như Lê Lai Bình Trọng

Người các anh sẵn một dòng máu nóng
Một tâm hồn, một ý chí hiên ngang
Những người trai ra đi làm sứ mạng
Mang hòa bình cho đất nước thân yêu

Xây Tự do cho rẫy lúa nương chiêu
Xây hạnh phúc lâu dài trên đất Việt...

PHẠM TRƯỜNG HƯNG
(Trong Quê Hương Tự Tính)

PHỐ HỒ NĂM XƯA

Biên Hòa phố nhỏ năm xưa
Cầu gánh bốn nhịp đong đưa tháng ngày
Em giờ chớ nghĩa trăng tay
Hết thôi tóc xoả bay bay học về

VÕ LƯU THUY LAN

«SƠN ĐÔNG MÃ NƯƠNG NƯƠNG»

tức MÃ VĨNH TRINH hồi kết cuộc

Hãng phim : Vinh An — Hong Kong
Đạo diễn : Kiêm Long
Tài tử : Tạ kim Cúc, Trương Thanh Thanh, Tỷ Lan, Khang Khải, Đường Tâm, Long Phi, Điền Dã, Tiết Hán, Lôi Minh.

4) Khi ấy, Sơn Đông Mã Nương Nương dàn ái đồ Tiêu Kim Cương và Mã Nhị Tỷ đã ở trên xe cùng bọn côn đồ xung đột. Sau trận ác đâu, bọn ác bị thua phải ở đoàn người Mã Nương Nương an nhiên đến Thượng Hải cư trú tại khách sạn Nhựt Tinh.

5) Lục Lão Bản được tin vừa sợ vừa giận lẹp tức sai trảo nha Lý A Lục dẫn cao thủ đi truy bắt cho được Mã gia nhân.

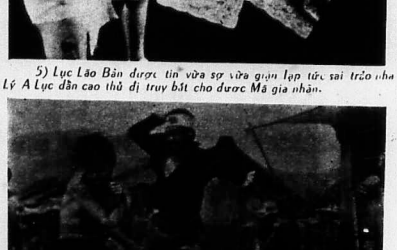

6) Sơn Đông Mã Nương Nương hành nghề mãi võ để che chở mục đích tìm con của bà, bà giưng rạp tại Pháp tô giới, nhưng bị thủ hạ của Lục Lão Bản bắt bẻ dưới đi.

(mai tiếp)

BẠCH TUYẾT TÂM TÌNH

Em HUỲNH LỆ HẰNG (An Xuyên) Chị lấy làm hân hạnh đã làm cho em vui và những dòng chứ của em đã làm chị cảm động nhiều. Nhận được thư em chị cũng thấy một niềm an ủi, chị thích những dòng chứ nhằm một nhẹ nhàng tự nhiên thật đơn sơ của em lắm chị không có đủ thì giờ để viết thư cho em thành ra chị lại phải trả lời trên báo, mong rằng em sẽ nhận được những dòng này và chị lại nhận được thư của em. Thương nhiều.

Em NGUYỄN VĂN TRẠI (KBC 4484) Dừng có chán nản nữa em ạ, là trai thì ai chả phải trải qua một cuộc sống gian khổ trong đời quân ngũ. Tuy nhiên dù sao mình mình cũng phải chấp nhận những cái vô lý, chỉ còn tự an ủi mình là ai cũng đều như mình vì thế, chị có thể chỉ mong em đừng nên quá thất vọng và chán nản. Chị hứa sẽ trả lời thư cho em đều đều chị cũng hy vọng những lòng chứ nầy đến sẽ làm em vơi đi một nỗi buồn không tên nào đó. Chúc em mau lành bệnh. Thương nhiều.

Em ÔNG THU HÀ (Tân Kim) Thành thoảng chị cũng có về quê, nhưng lại rất bận em ạ. Em biết không, lâu lâu chị về một lần thành ra khi về đến nhà là chị thấy có I cái gì làm chị quyến luyến quá. nơi nào cũng thấy lạ, cái gì trong nhà cũng là một kỷ vật lâm chị có cảm tưởng vui vui nhẹ nhàng. Chị không dám khen gì chính ân tào sơ thẩm Huế nên giọng nói lơ lớ và dẫy uy quyền như giọng Bao Công xử án)

Mỗi lần ông chụp được tay một đứa chầu nào, lập tức cha mẹ nó bị chửi một câu.

Ý hị, sao Kế Đô thật đáng ngại Tối nay, tôi phải cùng sao thêm một lần nữa. Tôi mong chàng lâm quen dần dần với tôi sớm hơn. Đèn cây mau đỏ cầm trên chiếc mặm sáng choang. Những ngọn đèn nhà ra ánh sáng như vầng trăng. Bà lão thằng em, hai đứa con tôi, cố em giúp việc nhà và tôi ngồi chung quanh mâm đèn. Cạnh đó trái cây là đĩa tam sênh gồm một miếng thịt luộc, một cái trứng và con tôm đều luộc cả. Mâm giấy tiền vàng bạc vun chân. Tôi bồng buồn Minh với thằng chả cái cọ nhau bởi những chuyện không đâu.

Chàng đã hỏm tôi:

— Em mà nói xấu anh trên báo là anh kiếm báo khác tố lại em.

Tôi muốn nói:

— Dầu có nói xấu anh trong «Thấp Cho Tôi Một Ngọn Đèn» là vì em muốn phác hoạ cái chân dung thật của anh. Em mà để cao anh nhiều quá, thì anh trở nên một vĩ nhân, cao lớn bằng trời, làm sao em dám với tới?

(CÒN NỮA)

thap ngon den cho toi

Hồi ký **Số 75**

của Nguyên thị Thụy Vũ

có vợ nhà, tôi làm sao dám đàng hoàng sống biệt lập cùng chàng? Lại nữa hai bên gầu ó, cải vã với nhau, mỗi bên có một lời riêng. Tôi vốn biết rằng sắp nhỏ không bao giờ dám nhìn thẳng vào sự thật. Cho đến nỗi khi để cái bạt ở bìa sau trong cuốn «Lao Vào Lửa» chàng không dám đề tên mình. Chàng lo sợ dư luận, để cảm xúc với những lời thị phi không đâu. Nhưng yêu chàng, tôi chỉ nhìn những nhược điểm đó là những điểm ngộ nghĩnh. Thật sự, tôi nào muốn bắt gặp ở chàng người hùng, người quân tử bao giờ? Không hiểu vợ chàng có xem chàng là một vĩ nhân hay không, nhưng tôi chỉ xem chàng là một mẫu người có những cái hay cái dở pha trộn để gần gũi với tôi.

truyện dài **Số 977**

Dương Nghiêm Mậu

em phải không? Nếu vậy thì anh khuyên em nên nhận lời, Vinh là bác sỹ mà?

Những tiếng nói của Quân như mỗi lúc một nặng nề khó cãi Nhự chảy nước mắt nàng thấy rõ sự hiểu lầm của Quân, nhưng Nhự cũng thấy nàng vụng về trong câu truyện:

— Anh, anh hiểu lầm em, đâu phải là em có ý so sánh, chọn lựa gì, ý em không phải thế, em chỉ muốn nói cho anh nghe câu truyện, nhất nữa lại là ông Nhược, em chưa biết làm cách nào để trả lời cho được gọn gàng vậy thôi...

Nhự vừa nói vừa khóc. Quân lặng đi. Chẳng thấy ăn hận đủ trước đó chàng tưởng như chàng bị trọng giận và tự ái của chàng bị lốn thương. Quân nâm lấy tay Nhự:

— Có gì mà em khóc. Hôm trước anh đã nói với em... —

— Em nghĩ anh hiểu lầm em.

— Nhưng tại em chứ đâu phải... Có gì đâu mà khó không trả lời được. Em nói thẳng em đã định hôn...

Nhự lau nước mắt nhìn lên Quân:

— Nhưng nói ra em ngượng. Để rồi em sẽ tìm cách.

— Có gì mà ngượng anh thấy giản dị. Nhưng sao không phải là Vinh hỏi mà lại ông Nhược?

— Em cũng không hiểu.

Hai người kéo xe xuống phố, Quân muốn đi nghe nhạc. Nhự thì không nàng muốn sau khi ăn hai người sẽ đi bộ một quãng rồi về. Quân chiều Nhự.

Trên đường trở về nhà Nhự nói:

—Mấy ngày phép anh định làm gì?

— Anh cũng không biết làm gì.

— Thì đi chơi.

Quân cười:

— Thì xuống Saigon với em rồi cùng đi.

— Bây giờ em chỉ mong đi Đà lạt chơi.

— Mai mình đi:

Nhự cười:

— Anh làm như em cũng đang nghỉ phép không bằng. ai coi ba cho mà đi.

(CON NỮA)

PHẦN THỨ BA

MỘT

Chiếc Datsun chạy cách chúng tôi chừng hai trăm thước nhưng cũng ngừng ở ngã tư đèn đỏ. Xe tôi tới đầu cách xe chúng ba xe. Tôi suy nghĩ và lo đăng nhìn vào vệ đường. Ngã tư nào có đèn đỏ cũng có cảnh sát lưu thông. Trên vỉa hè, anh cảnh sát gác đến đang biên phạt một chiếc xe hơi nhà vì phạm luật lưu thông. Anh tài xế đang đóng khóm năm gã đầu gật tai tả oán đúng kiểu những kẻ coi khinh cảnh sát nhưng mỗi lần bị huýt còi biên phạt thì nhăn nhe con chó chi, kể là Jú điều với cảnh sát đã mang khói 5j phạt.

Sự kiện rất thường ấy đập mạnh vào mắt tôi.

Tối nhìn ngay cảnh Cơm lưu thông chặn xe biên phạt bên vệ đường: Cơm bận sắc phục mà chặn xe thì không một xe nào không đứng lại. Xe của bọn bỏ bịch với Cối Lớn sẽ đứng lại nhanh hơn bất cứ xe nào. Chỉ có xe của bọn gian phi cũ lăn, bọn không bắt liên lạc được với Cối Lớn, mới bỏ chạy.

Đến sanh bắt lên, xe chuyển bánh, tôi bảo Quảng:

— Đủ rồi. Khỏi theo chúng nó nữa.

— Giờ mình đi đâu? Quảng hỏi.

— Đưa tôi về tiệm Le Port ở bờ biển. Tôi sẽ gọi điện thoại cho Huỳnh đến đó. Còn anh muốn đi đâu thì đi...

— Bao giờ anh về?

— Chiều nay Tôi cần đi vài việc nữa. Tôi mỉm cười nói tiếp:

— Tôi cần phải nói ra một truyện ngắn trên kỷ...

Quảng ngẩn ngơ:

— Đặt làm gì? Truyện ngắn? Định gởi đăng báo ư?

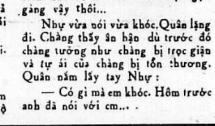

tiểu thuyết phóng tác **Số 130**

Hoàng Hải Thủy

— Bảo với bố gì. Nguy lắm. Nói rốn với anh chân bố mẹ. Tôi cần nghĩ chuyện để kể với Hoa về vụ tôi đi cả đêm qua. Không ngờ con nhỏ bụi đời mà ghen quá lắm. Tiếc không còn Phi Honda để mình chở cho nó một mách, còn nhớ trước đây mỗi lần nói đến đàn bà là nó khoe em gái em, đến bà con gái ở cối đời nay là bết hết, chỉ có em gái của nó là nhất...

Quảng cười nhe hàm răng chuột:

— Vẽ chuyện Hoa thì anh khỏi lo đi.

— Sao?

— Hoa cũng đi cả đêm hôm qua, nó có ngủ ở nhà quái đâu..

— Nó đi đâu?

— Làm sao tôi biết? Nó đâu có khai gì với tôi?? Sáng nay khi tôi đi, nó cũng vẫn chưa về.

Chuyện Hoa đi cả đêm qua làm tôi suy nghĩ. Nhưng ngay sau đó tôi thấy tôi thắc mắc, vẽ chuyện đó là quá lố quỷnh. Tôi vẫn coi thường Hoa vẽ chuyện nàng khó xử, thắc mắc ghen tuông vì những đêm vắng mặt của tôi, tôi vẫn tỏ ra muốn thấy nàng đi chơi và động giờ tôi như vự giúp chồng như vợ của những anh công chức cơm nhà quá vợ giữ chồng chỉ sợ chồng ra khỏi nhà là có đàn bà vỗ mặt vậy mà khi thấy Hoa đi, tôi lại khó chịu. Vô lý. Tôi có quyền gì bắt nàng phải ở nhà suốt ngày đêm chờ tôi

Người như Hoa không ngủ nhà có gì là lạ?? Nàng có thiếu gì bạn gái? Nàng đi chơi và quên tôi đi cũng tốt. Vài ngày gặp nhau một lần và ăn ăi ra trò là đã rồi. Càng nhẹ nợ.

Hàng ăn Lepont đã một cặp vợ ta, chồng Tây có lố nhân làm chủ. Do đó, nhà hàng cần giữ được nhiều cảnh sắc Tây và đầy là nơi lui tới của giới thượng lưu thành phố này. Tôi vào nhà hàng, gọi điện thoại về văn phòng cho Huỳnh Thấy Kiện.

Lão có vẻ tán thường việc tôi giữ ý không xuất hiện ở văn phòng của lão quá nhiều. Lão nói lão rên ngày và tối ngồi xuống uống rượu khai vị chờ lão đến cùng ăn trưa. Trong thời gian chờ đợi, tôi nghĩ lại đến những ai tôi đã làm với cha con Diễm Lan.

Sáng nay, tôi đã kể vụ tôi làm hận thù với con gái của ông Trần Quốc Sơn rồi xé đi trong vài tiếng đồng hồ sau mà không nhận mặt đồng bồi thường cho Huỳnh nghe. Lão rên rỉ như khi lão nghe tin ông già của lão đã chết đi lại sống lại trong áo quan và lấp cặp bố ra ngoài Lão rên rỉ tại sao tôi lại không cho lão biết về vụ này, lão sẽ đại diện cho tôi và số tiền bồi thường sẽ rất to. Lão cho đó là một cơ hội làm tiền bằng vàng v. cơ hội làm tiền hi hữu ngàn năm một thuở. Lão tiếc rẻ ra mặt. Lão nói ông Trần Quốc Sơn là người giầu nhất vùng này, ông có khoảng năm, bảy trăm triệu tiền mặt và việc ông bỏ ra năm bảy triệu để mua tờ hàn thủ của cô con gái cưng là một việc quá dễ, một việc hợp lý nữa. Từ chối lấy tiền, tôi đã làm mất việc đại diện nhiều phương diện, việc đại nhất là tôi có thể vì từ chối tiền, vì chế tiền mà làm hệ mặt cả hai cha con Diễm Lan, hay có thể thành kẻ thù của tôi.

(CÒN NỮA)

PHẦN HAI

CHƯƠNG NĂM

Ba tôi già cả dùng thuốc ngủ quá nhiều nên ưa lỗi phải, gắt gỏng. Tôi cũng buồn vì những người không ưa nhau, phải ở chung một nhà với nhau. Thằng em lúc nào cũng có bộ mặt khiêu khích làm tôi muốn tạt ăt xít lên đó Mặt ta sắp nhỏ thì lạnh tanh còn hơn là đồng băng. Họ ngẩm ngầm khiêu khích. Khi vắng mặt chồng thằng em dùng đủ lời nặng nhẹ với tôi, day nghiến tôi. Còn chàng cũng không hơn gì, chàng cũng day đợp tình thần tôi bằng giọng nói rít nóng, sắc lạnh. Tôi ở giữa làm trái độn trong cuộc hục hặc đó. Tôi rủi hưu buồn là tia sắp nhỏ không hiểu rõ hoàn cảnh của tôi, Tôi không thể dứt bỏ gia đình tôi trong lúc nầy và tôi có bổn phận phải cưu mang ba tôi lẫn em tôi, Bao lần bị gục tế trên đường đời, tôi đã tìm về bóng mát gia đình và khi gia đình tôi đang hồi gặp vận đen tôi cũng như chàng phải nhân một phần gánh nặng trên vai mọng mênh của mình. Lại nữa, tôi không phải là vợ cái con cột với chàng. Chàng

thuong mai

Số 6

Tuy Hồng

Ông chụp được tôi là y như có câu chửi :

— Mẹ cha con Đĩu.

Ông chụp tay anh Ân :

— Mẹ cha thằng Cả.

Mỗi buổi chiều của những năm trước tân cư, ông ngoại, ông Phủ, ông Thượng thường hay ngồi ở bộ phản lớn trông xuống nhà ngang uống nước trà và thời mức bánh. Ba ông ngồi ngự ở đó, lập tức một vùng chung quanh bị cỏ lập không dám nào dám chạy ngang trước mặt. Rồi ro ông Thượng thấy đứa cháu nào chạy ngang qua ông sẽ cất giọng lơ lớ uy nghiêm sấm sét:

— Con của đứa mồ đó? Con của thằng Cả hay con Đĩu đó?

Đứa cháu được kêu lại gần ông được thưởng một cục đường phèn sau khi cha hay mẹ nó bị chửi một câu.

Ngồi nhà thờ bên ngoại tôi những năm tân cư chật ních người ở vì con cháu kéo về. Gia đình ông Thượng ở Bắc về sau. Tôi nhớ chuyện đó vì từ ngày ông Thượng về, lũ cháu trong nhà được ăn thêm một món đồ ngọt lúc bốn giờ chiều: ngũ trưa dậy, mỗi đứa được phát một chén chè khoai bọc một nửa mạch nha quấn vào chiếc đũa vừa cầm chạy khắp trong vườn vừa mút. Từ ngày ông Thượng về, lũ cháu bị bắt buộc phải học thêm mỗi ngày một giờ và làm công tác vệ sinh đập ruồi, Ông Thượng ra lệnh người nhà phải đan thêm một số vợt để đập ruồi và phát cho mỗi đứa cháu một chiếc vợt ruồi bu & đều là đập Đứa nào đập được nhiều ruồi sẽ được thưởng một cục đường phèn, một cục kẹo .., đứa nào cũng phải cắt giữ cây bẻ của mình thật kỹ...

Mẹ tôi bảo rằng các di các cậu con ông Thượng người nào cũng học hành giỏi giang, chức tước sang trọng nên ông Thượng để hết đời lo lắng gây dựng cho con cháu. Những năm thăng về chiều của cuộc đời, mặc dầu gia đình ở Saigon, ông Thượng vẫn không rời Huế, không rời các cháu.

(CÒN NỮA)

Cần tuyển dụng nhân viên
CÓ QUỐC TỊCH VIỆT NAM

CHUYÊN VIÊN ĐIỆN : Thông thạo thiết trí điện nhà ở và văn phòng. Đây đủ kinh nghiệm vững chắc về máy phát điện hạng trong lãnh vực điện, công việc giám thị, khả năng huấn luyện tập viên, soạn thảo chương trình và phúc trình.

KỸ SƯ ĐIỆN : Thiết lập sơ đồ về điện. Phúc trình về thanh tra và kiểm soát. Sưu tầm kiểu mẫu và đề kiện tính giá dự án. Phát triển, dự trù giá dự án. Giám thị nhân viên địa phương. Kiểm soát mọi phương diện về điện. Huấn luyện chuyên viên và tập viên điện.

Ưng viên về những chức vụ trên phải có quốc tịch Việt Nam, dưới tuổi không quá 55 tuổi. Thông thạo Anh Ngữ. Có bằng lái xe. Hợp lệ quân dịch.

Xin tiếp xúc tại địa chỉ sau đây với giấy tờ đi làm cần thiết :

Sở Nhân Viên Địa Phương — QLVNCH
Phòng Tuyển Mộ
71 Lê Văn Duyệt — Phòng số 03 (Tầng trệt)
Saigon.

GÓP PHẦN DỰNG LẠI QUÊ HƯƠNG

CƠ SỞ GIÁO DỤC TIỀN HỌC ĐƯỜNG

«NGƯỜI MỚI»

98-100 DUY TÂN-PHÚ THỌ HÒA-GĐ

do Linh Mục TRỊNH VIỆT YÊN

TIẾN SĨ TÂM LÝ GIÁO DỤC

Chuyên viên Giáo Dục Tiền Học Đường và Một nhóm Chuyên viên tốt nghiệp ở ngoại quốc Chủ trương

Căn cứ trên những phát kiến mới nhất của Khoa nhi-đồng-học và nhân-bản-học Cơ Sở Giáo Dục Tiền học Đường NGƯỜI MỚI chủ trương thể hiện và phổ biến một nền giáo dục tiền học đường tiến bộ nhất tức một nền giáo-dục tuổi thơ tân tiến nhất đáp ứng nhu cầu bản nhiên của con người Việt Nam trong điều kiện môi trường và hoàn cảnh Việt Nam nhằm xây dựng cho quê hương một thế hệ nâng mới trong viễn tượng **CON NGƯỜI MỚI** của nền **TRỜI MỚI ĐẤT MỚI** con người của **HÒA BÌNH** và **TÌNH THƯƠNG.**

Ngày 01-6-1973

— Khai giảng các lớp Mẫu Giáo «Người Mới»
a) Mẫu lớp tối đa 30 em
b) Chương trình — Phương pháp «Người Việt Nam Mới»
c) Điều kiện giáo dục dấy đủ.
d) Lệ phí 400đ. 1 tháng.

— Tiếp nhận nội trú « Người Mới » : tối đa 30 em
Ghi tên và giờ chỗ trước từ 01-5-1973 tại Văn phòng.

Ngày 02-7-1973

— Khai giảng lớp Căn bộ Giáo dục Tiền Học Đường «Người Mới» theo Chương trình và phương pháp

« NGƯỜI VIỆT-NAM MỚI »

1) MỤC TIÊU HUẤN LUYỆN
Đào luyện cán bộ dẫn thân trong sứ mạng dìu dắt tuổi ấu thơ tại Vườn Trẻ, Kì nhi, các lớp mẫu giáo Việt Nam.

2) ĐIỀU KIỆN HUẤN LUYỆN
a) thời gian
— Một năm từ tháng 7.73 đến tháng 5.74
— Mỗi ngày học lý thuyết và thực tập nửa buổi
— Lớp sáng từ 8g 30 — 11g.30
— Lớp chiều từ 15g. — 18g.
b) Tốt nghiệp — Thi mãn khóa, cấp chứng chỉ tốt nghiệp
c) Lệ phí — Một ngân mỗi tháng : cả lý thuyết và thực tập

5) HỌC VIÊN Các thiếu nữ lực học tương đương độ nhi yêu trẻ và thích giáo dục.
Ghi tên tại văn phòng từ 15-5.73.

Tất cả những người yêu sách không thể thiếu cuốn

CHUÔNG GỌI ĐỒN AI

của Văn hào **HEMINGWAY**

Một tác phẩm vô cùng hùng thú về mọi phương diện. Đọc «chuông gọi hồn ai» ta sẽ gặp một thanh niên bơ vơ, một thất bại cá nhân; một thảm kịch cô đơn, biểu tượng của mỗi thảm kịch cá nhân của mỗi thời và mỗi nơi.

• Đọc «chuông gọi hồn ai» ta sẽ tìm thấy Tình Yêu và sự chết, thời gian và vĩnh cửu, cá nhân và nhân loại khát vọng tự do và tinh thần trách nhiệm.

• Trường thiên tiểu thuyết «chuông gọi hồn ai» ta thế giới phải công nhận là một trong những tác phẩm vĩ đại nhất của Hemingway.

WANTED BY: LEAR SIEGLER INC (LSI MSD) MANAGEMENT SERVICES DIVISION
EX-VNAF AIRCRAFT MECHANICS INSTRUCTORS

IN THE FOLLOWING AIRCRAFT SKILLS :

— Aircraft Fuel Systems
— Pneudrulics
— Electrical Systems
— Instrumentation
— Airframe Repair
— Power Systems
— General Aircraft Fields
— Logistics.

For INSTRUCTOR POSITIONS : Personnel must be Vietnamese and have a minimum of three (3) years practical experience in any of the above specialties. General requirements : read, write and speak English well. Apply in person with resume at LSI/MSD Office, at 17 Ky Dong Saigon. Tel : PTT 92075 Office Hour 0800 1200.

Dời phòng mạch

Bác sĩ TRƯƠNG HÁN BẬT *trước ở đường Triệu quang Phục, Cholon đã khám bệnh tại số 23B đường Trần quang Diệu nối dài Saigon 3 (qua cầu, qua chợ Trương minh Giảng, đến đèn xanh, đèn đỏ quẹo trái độ 50 thước).*

Chuyên trị bệnh nội, ngoại khoa, người lớn con nít, bệnh đàn bà thai sản.

Sáng từ 7giờ30 đến 9 giờ, Chiều từ 4 giờ đến 7 giờ.

Tiếp theo **1** trang 1

kỳ để đưa vụ DB Đời ra khoáng đại chỉ mới được khoảng hơn 40 chứ kỳ vì 1 số DB đang bận công tác ở địa phương nên đã vắng mặt trong phiên họp. Với 113 DB (53 chứ kỳ) mới có thể đưa nội vụ ra khoáng đại.

Mặt khác, DB Lê đình Duyên, trưởng khối dân tộc xã hội,đã cho phái viên ST biết là ngoài kiến nghị yêu cầu ông Tổng trưởng TC Hồ văn Trung và ông TBNH La quang Uyên từ đưa trán trước khoáng đại HV.

Tòa soạn đục bỏ

Ông dân biểu trưởng khối đối lập đặt vấn đề bắt khả xâm phạm và thi hực truất quyền DB trước khi tự bắt giam vì cho rằng nếu Hiến pháp và luật pháp không được áp dụng minh bạch sẽ khó tạo điều kiện cho việc phát triển tự do, dân chủ?.

Tiếp theo **2** trang 1

Phoumi Vongvichit tuyên bố rằng Hoa kỳ và các nhà lãnh đạo phe hữu Lào hiện đang tìm áp lực buộc thủ tướng Phouma phải gởi bản hiệp định hòa bình hồi tháng hai qua cho quốc hội phê chuẩn.

Ông Vongvichit cho rằng quốc hội lưỡng viện Lào không có quyền những tay vào bản hòa ước.

Tiếp theo **3** trang 1

toán Ngân Sách 2 ủi khóa 71, 72 của IV để ông duyệt xét sự chi tiêu trong các năm vừa kể với hy vọng từ đó sẽ phát giác thêm những sự thâm lạm ngân quỹ khác. Vấn đề tin trên, 2 NS Sơn Thái Nguyên và Nguyễn hữu Lương đính liu đến sự sang đoạt 2 cái xa citroen sẽ được ủy ban điều tra INV mời đến chất vấn trong 1 ngày gần đây.

Tiếp theo **4** trang 1

phủ Cách Mạng Lâm Thời

Tòa soạn

đục bỏ

Vấn đề liên lạc chuyên chở đường bay Saigon Lộc Ninh, đã được phái đoàn MTGP đặt ra từ ngày đầu họ đặt chân xuống TSN.

Vấn đề được bàn đi cãi lại trong tất cả các phiên họp của BanLHQS trong hơn 2 tháng nay. Trong một phiên họp, đại diện MTGP nói : «nếu phía VNCH không cho toàn đường bay Saigon — Lộc Ninh thông suyên cho chúng tôi. Yêu cầu phái đoàn VNCH đề chochúng tôi tự lo liệu. Chúng tôi sẽ nhờ các cước bàn đồng minh giúp cho. Hoặc chúng tôi sẽ thuê phi cơ của nước VN Dân Chủ CH (BV)».

Đại diện VNCH trả lời «phi cơ các nước CS không bao giờ được phép đáp xuống phi trường TSN.» Vấn đề nay, nếu có thì cũng không thuộc thẩm quyền của BLHQS mà phải được sự quyết định từ cấp chính phủ 2 bên liên hệ.

(CON TIẾP)

Tiếp theo **5** trang 1

kia cũng tới dự hội nghị với tinh thần xây dựng.

Trả lời 1 câu hỏi của báo chí, ông Kissinger đã bênh vực lập trường của Mỹ về những cuộc oanh tạc tại KPC. Ông nói, bản hiệp định ngưng bắn đã được viết trên giấy trắng mực đen nên không thể có việc 1 phe phái nào vi phạm hiệp định này mà không bị trừng phạt. Khi gặp ông Thọ vài ngày tới, ông sẽ đưa vấn đề KPC, Lào ra thảo luận.

Hôm thứ Bảy LB Thọ đã tới MTK để bàn với các nhà lãnh đạo điện Cẩm Linh về những cuộc thảo luận sắp tới với Kissinger. Hiện chưa biết rõ Thọ sẽ trở lại Mạc tư Khoa bao lâu nhưng người ta tin rằng thế nào Thọ cũng bàn chuyện xin Nga viện trợ tiếp tục cho BV.

Theo tiết lộ của tuần báoTime số mới nhất thì BV thoạt đầu đã chấp thuận mời lại cácquốc mậtdânKissinger Thọ nhưng sau lại khước từ cho tới khi Mỹ hứa sẽ tiếp tục rót thủy lợi ở hai cảng Hải phòng và bàn chuyện viện trợ tái thiết BV hậu chiến.

Tuy nhiên, báo Time cũng tiết lộ rằng, ngân khoản ngoại viện chỉ cho tái khóa tới mà TT Nixon đã gửi qua quốc hội xin phê chuẩn thì trong số 2 tỷ 900 triệu đề nghị, ông Nixon định dành 632 triệu đô la (khoảng 316 tỷ bạc VN) để giúp tái thiết VNCH, KPC và Lào nhưng không dành 1 phần nào choBV.

Ông cho biết, vấn đề viện trợ tái thiết BV chỉ được bàn đến khi nào BV chịu tôn trọng hiệp định ngưng bắn.

Tiếp theo **6** trang 1

bại cộng sản nếu cộng sản tiếp tục vi phạm ngưng bắn trắng trợn. Hoa kỳ có thể tái oanh tạc BV.

Mặt khác, ông khẳng quyết rằng yếu tố căn bản để giải quyết vấn đề hai bên miền Nam VN hiện nay là BV phải rút 300.000 quân về Bắc.

Ông khẳng quyết rằng hiện ở Nam VN chỉ có 2 nhóm là cộng sản và quốc gia chứ không có phe nào là phe thứ ba cả (AP).

Ông nói thêm không có thành phần thứ ba nào cả ở VN như trong hiệp định Bale nói (AP) : người ta có thể nói đúng hơn là VNCH chiếm một nửa và cho MTGP một nửa và hai bên sẽ thảo chỉ định số thành phần là «thành phần thứ ba này.»

CHUỘC XE HONDA

Ký giả rách nhưng vẫn bị cuốn mất chiếc xe HONDA SS. 50 số 3976/B. gần bệnh viện Bình Dân.

Xin hậu tạ 50.000đ*0 cho bạn giang hồ nào trả lại.

TUẤN HẢI 528/52/10, đường Phan thanh Giản Saigon.

Tiếp theo **7** trang 1

đàm cho các nhân viên của UBQT (3) các phái đoàn Hung và Balan thiếu tính thân động tác và thiện chí hòa bình (4) Ngăn kiềm đo các phe đoàn»UBQT»xử dụng rátthiếu hụt Rõng Mỹ thì đang làm áp lực để Gia nã Đại ở lại.

Nhắn tin

Ô. VÂN CHƯƠNG, Huế
Yêu cầu Ông thanh toán gấp số tiền báo đã bán được.
BẠN GIÁM ĐỐC ĐỒNG NAI TPH.

Phòng mạch BS PHAN AN

dời về 25 Phan đình Phùng Gia Định (hong chợ Bà Chiểu)
Nội thương người lớn. Trẻ em

Chích ngừa
Sáng 7g — 9g
Chiều 5g — 7g30.

ĐỪA DOANH NHAN RƠI...

TIẾP THEO TRANG 1

tư làm cho một xác, thuế má, chịu chuộng với nhiều nguy hiểm, bỏ ngân hàng lấy lời ăn đi chơi có sướng hơn không? Đó là một sự thật hết thuốc chữa chỉ còn mỗi cách xóa đi cái thân tượng ngân hàng là xong. Tác giả của cú Tín Nghĩa có lẽ muốn xô đẩy các tay làm ăn ra khỏi cái thập ngà cao lãi suất, để hắn có thể lang bang đi lạc vào các công trường nóng lửa.

Chung quy thì ảnh hưởng xảo trộn nhất thời của vụ Tín Nghĩa đã không đáng kể, còn lại là ảnh hưởng thâm sâu đến cả trăm năm sau, khởi sự từ những ngày đầu thời đại hậu chiến.

Tất cả những sửa soạn bây giờ quyết định tương lai nền kinh tế Nam VN, mà kinh tế thường chi phối chính trị. Do đó, sự tinh tế khôn ngoan của bất cứ một công dân nào liên đới trong vụ này cũng rất cần thiết, kể cả kẻ ngồi trong ngục thất đến người tọa lạc chân quyền cao.

SÔNG THÂN

AO THẢ VỊT (tiếp theo trang 1)

ATV trả lời Tử Kếu : ATV còn tin ở nhiều « cái » lắm, ATV tin ở sự lưu manh vĩ đại của con người, tin ở sự hèn nhát, đố kỵ, ích kỷ v.v... của loài người. Nhưng ATV cũng tin ở tình thắng thắn, lòng xót thương, chí quật cường, tinh thần vị tha bao dung của con người. ATV tin là chúng ta phải đi hết chặng đường của mỗi người chúng ta, và cho đến hơi thở cuối cùng. Tử Kếu vẫn phải làm thơ, dù là thơ gói trà, cũng như ATV phải tiếp tục chân vịt, dù là nằm muốn chết.

Dẹ nhất thì sẽ trao phòng của thời đại không có đất dung thân, phải đi gói trà, mua cái hồ khẩu, kẻ ra thì cũng chả có gì mía mai, chua xót. Chúng ta lúc nay cho được sống, còn phải sống là cám ơn Trời Phật rồi, làm thơ gói trà đi, gửi về ATV để đăng tải.