Cảm ơn anh Võ Phi Hùng (Cựu HS Petrus Ký 67-74) gởi tặng báo scan từ microfilm (của Đại Học Cornell). Huỳnh Chiếu Đẳng chủ Quán Ven Đường.

BÍ MẬT BAO PHỦ VỤ TNNH
ST ĐẶT THÀNH 7 VẤN ĐỀ LIÊN QUAN ĐẾN

BIẾN CỐ TÀI CHÁNH THÁNG 4 NĂM 1973

Cho đến nay, những xúc động nhất thời của biến cố tài chánh tháng 4 năm 1973 đã bắt đầu lắng xuống. Nhưng trong dư luận dân chúng, nhất là đối với giới doanh thương, những người VN thuần túy có chút khả năng kinh doanh, có chút máu mặt tài sản, lại đang bàn tán xôn xao, hy vọng đặt ra thật nhiều nghi vấn nhiều giả thuyết, để đi tìm một kết luận đích xác về vụ Tín Nghĩa Ngân hàng, với mục đích tối hậu là tìm sự an tâm trong công việc làm ăn của họ.

Nhưng tất cả đều đi đến kết-luận là lắc đầu : Thật khó hiểu, nguy quá !

Vụ Tín Nghĩa Ngân Hàng đã được đặt ngang tầm quan trọng với vụ xôa bỏ Quy Tiết Kiệm Quân Đội trước đó, xóa theo tên tuổi của một tướng lãnh hai mầu tóc trong quân đội VNCH. Cả hai cơ cấu ấy, đều có cơ hội quy tụ, tạo dựng những đơn vị tự bản VN, để ra ngoài vấn đề xử dụng khối tư bản đó vào đâu, mục gì, cùng như những khiếm khuyết chuyên môn của nó, nếu có.

Đặt ra ngoài cách nhận ông Nguyễn tấn Đời và bất cứ cá nhân nào, trước một biến cố tài chánh quan trọng

XEM TIẾP TRANG 8

KISSINGER ĐẶT VẤN ĐỀ ĐD NGAY TẠI PHIÊN HỌP ĐẦU KHI TỚI NGA
KHÔNG DÀN XẾP XONG, CUỘC HỌP NIXON - BREZNEV THÁNG 6 SẼ BỊ XÉT LẠI

7.5 CÓ DANH SÁCH LÃNH TIỀN TÍN NGHĨA

1 TÊN TRƯỞNG CHỦ T.N TRÊN 10 NGÀN ĐƯỢC HOÀN TIỀN NIÊM YẾT CÁC N.H

2 KÝ GIẢ NAM ĐÌNH PHÁT BIỂU Ý KIẾN VỀ BIẾN CỐ TÀI CHÁNH THÁNG 4-1973

CHỦ BIÊN CHU TỬ và NHÓM NHÂN CHỦ

SỐNG THÂN

SỐ 546
Giá 35 đồng
Thứ Hai
7-5-1973

CHỦ NHIỆM, CHỦ BÚT TRỊNH DƯƠNG, NG. THỊ THÁI CƠ QUAN VẬN ĐỘNG CÁCH MẠNG DÂN TỘC XÃ HỘI BÁO QUÁN 133 VÕ TÁNH SAIGON—Đ.T. 25644-98810

VÀI NÉT VỀ DƯƠNG Đ. THẢO

Dương đình Thảo, bây giờ được tính bày ở trại David với cấp bậc thượng tá không phải là người xa lạ đối với một số kỷ giả miền Nam. Hồi đầu năm 1968 khi họa đàm Ba lê mới nhóm họp, Dương đình Thảo được nêu tên trong phái đoàn MTGP như là một nhân viên dân chính trong phái đoàn. Người ta thấy Thảo được sách cặp tà ngồi lại bàn bạc báo ở trung tâm họp bao dường 2 gần mỗi chiều thứ năm, lúc đó trưởng phái đoàn của tổ chức MT là Trần Bửu Kiếm, phát ngôn

Xem tiếp 3 trang 8

TRONG CUỘC HỌP BÁO THỨ 2 CỦA MTGP, BAN LIÊN HỢP QUÂN SỰ CÙNG 13 KÝ GIẢ VN ĐÃ

GIAO ĐẤU TẠI TÂN SƠN NHẤT

TT Thảo : Báo chí bán nước ! Liên Hương : Tôi tự sát ! Lê Thiệp : Giết tôi đi !

SAIGON 6/5 .. Cuộc họp báo lần thứ hai của đại diện MTGP trong ban LHQS 2 bên vào hồm thứ bảy bị gián đoạn nửa chừng khi ủy viên chính trị MTGP Dương đình Thảo, vì không trả lời được các câu hỏi của báo chí, đã mạ lỵ báo chí VN là bán nước. 12 trong số 13 ký giả VN đã phản kháng và lấy cớ cuộc họp bao rao đây là bài trường thuật chi tiết của ĐPV Ng Tiến.

Cuộc gặp gỡ báo chí VN lần thứ hai này cũng diễn ra vào sáng thứ 7 gần trụ khu Tân Sơn (trại David).

trong số không 20 ký giả tham dự cuộc họp báo có 13 người VN hoặc làm cho báo Việt ngữ hoặc làm cho các hãng ngoại quốc và báo Việt ngữ.

Như thường lệ người chủ tọa cuộc họp báo đã đánh khoảng hơn 1 giờ đồng hồ cho bài diễn văn tuyên truyền rồi sau đó cuộc họp báo bước sang phần câu hỏi. Đại tá Võ đông Giang, phó trưởng đoàn MTGP trong ban LHQS 2 Lên, người chủ vị cuộc

Xem tiếp 1 trang 8

7-5 NIÊM YẾT

DANH SÁCH TRƯỞNG CHỦ TÍN NGHĨA N.H. ĐƯỢC HOÀN TIỀN

SAIGON 5.5 NHQG vừa cho biết tất đầu từ thứ hai 7-5-1973, các ngân hàng tư sẽ niêm yết danh sách các trương chủ TNNH đã được hoàn trả kỳ thác tiền 10000đ đồng thời gởi thư thông báo cho từng trương chủ.

Đối với các trương chủ có trương mục vàng lại không có biết con bao nhiêu tiền tại TNNH chỉ cần điền trong đơn vào rút bết kết số của trương mục.

Xem tiếp 4 trang 8

CHUYỆN NGOẠI HÀNH LANG

TRẠI DAVIS TSN LÀNH THỔ BÍ MẬT MANG CỜ SỐ 4

TIẾP THEO • NBM

Nhắc lại, cuộc trao trả các nhân viên dân sự thuộc khối sự do VNCH đưa phương phòng thích và điều kiện 750 NVDS. Phía MTGP cũng loan báo tiếp theo sẽ trao trả 637 NVDS và họ sẽ đẩy là tổng số tù nhân mà họ giam giữ của VNCH. Dĩ nhiên, VNCH không chịu con số này, nhưng vẫn tiếp nhận từng đợt trao trả, được bao nhiêu hay bấy nhiêu. Đến nay, MTGP mới trao trả 350 NVDS

thì ngưng vì sự UBQT không chịu đến các địa điểm trao trả do những rắc rối quanh việc an toàn cho hành lang không lưu.

Cũng nên biết, tới nay 2 bên vẫn chưa đồng thuận trên vấn đề nghị tổng số NVDS giam giữ của nhau.

Xem tiếp 6 trang 8

TB TỦ BINH TIẾP TỤC HỌP, TỦ DÂN SỰ ĐƯỢC HẸN TRAO TRẢ SÁNG 7-5

TN. CHÂU SẼ ĐƯỢC THẢ, NHƯNG CÓ THỂ XIN Ở LẠI NHƯ HỒI CHÁNH VIÊN

ĐỒNG BÀO TRÊN CÁC KINH RẠCH VÙNG CHỢLỚN SẮP VẤT VẢ VÌ LỆNH GIẢI TỎA VÀO CUỐI THÁNG 5

PHÁT NGÔN VIÊN LÀO KHÔNG CẢI CHÍNH TIN

TUY CHIẾN SỰ GIẢM SÚT TÌNH HÌNH AI LAO SUY SỤP

☐ Mỹ viện trợ ồ ạt vũ khí cho Phi luật Tân.

VAN TƯỢNG 6.5 Tướng Thongphanh Kuokuy, phát ngôn viên Bộ tư lệnh tối cao Lào đã từ chối không bình luận về tin của báo chí từ thủ đô Vọng Các nói rằng tình hình ở Lào đang suy sụp. Tuy nhiên phát ngôn viên Lào cho biết là kể từ khi có ký hiệp định Van Tượng tới nay, các trận đụng độ đã giảm đi. Trong ngày 4-5 chỉ có 2 cuộc chạm súng xảy ra tại thị trấn nằm trước tỉnh Nahom on của Thái Lan.

Ngoài ra bộ quốc phòng Lào cho biết là tin tức nói rằng có quân cộng sản Lào sắm nhập vào Thái Lan là tin không rất xác thực.

Mặt khác, nguồn tin ngoại giao tại Manila cho biết HK đang đẩy mạnh việc viện trợ vũ khí cho Phi luật Tân để giúp Phi chống lại quân Moslem ở các đảo MN là Mindanao và Sulu.

Theo các nguồn tin thông thạo ở Manil cho biết thì TT Marcos hiện đã yêu cầu HK viện trợ quân sự đến không 22 triệu Mỹ kim (không 11 tỷ bạc VN).

Không 3 tuần trước đây chính phủ HK đã quyết định đặt việc viện trợ vũ khí cho Phi lên hàng ưu tiên, đến mức chỉ dưới VNCH, KPC và Lào. Trước kia mức viện trợ của HK cho Phi thấp hơn cho Nam Dương, nhưng nay cao hơn cho Thái Lan.

Tuy nhiên ngân khoản viện trợ quân sự vẫn ở mức 14 triệu Mỹ kim mỗi năm.

Chừng nào tôi mở sổ qua đành mình đây? Đó là bàn tay bạc nhược nhân vùng địa đầu. Tin tao cấp ngày qua nói rằng Cộng quân đang chuẩn bị tung ra chiến dịch mùa mưa.

THÙNG THUỐC SÚNG TRỊ THIÊN BAO GIỜ NỔ ?

Đặc phái viên S.T. Ng. Cát vạch rõ vấn đề trong loạt bài khảo đăng số mai. Hình trên : 1 cao điểm nhìn xuống thung lũng An Hậu.

☐ ảnh Nguyễn Cát

SAU KHI ĐƯỢC ĐÓN TIẾP NỒNG NHIỆT Ở NGA

Kiss - Breznev thảo luận quan hệ Nga - Mỹ và ĐD

☐ Kissinger thay mặt Nixon mời Breznev qua thăm Hoa th. Đón vào tháng tới.

MẠC TƯ KHOA 6/5 Cố vấn tổng thống Hoa Kỳ, tiến sĩ Henry Kissinger đã hội kiến với lãnh tụ cộng đảng Liên Xô Leonid Breznev tại một ngôi nhà ở đồng quê năm về phía tây bắc Mạc Tư Khoa. Người ta không được biết chi tiết nào về các cuộc thảo luận, nhưng trước đó tiến sĩ Kissinger đã cho biết là ông sẽ thảo luận về các mối quan hệ Mỹ Nga, một nghị trình cho cuộc viếng thăm Hoa Kỳ sắp tới của ông Breznev và vấn đề Đông Dương.

Ông Kissinger đã nhấn mạnh là HK sẽ làm tất cả những gì mình có thể làm được để lo sao cho bản hiệp định hòa bình VN được tôn trọng và không có điều gì để hiện mình được việc gửi những số lượng vũ khí lớn lao cho BV. TS Kissinger đã được đưa đến thăm nhà bảo ở Zavidovo.

Theo AP, ngoài Breznev, cố vấn Kissinger hôm thứ bảy cũng đã hội đàm với các yếu nhân Nga về sự căng thẳng giữa Nga và Mỹ hiện nay.

Nội dung cuộc hội kiến ngày đầu hoàn toàn được cả hai bên giữ kín và ngay cả các viên chức tòa đại sứ Mỹ ở Mạc Tư Khoa cũng không được mời tham dự và đành tánh các chuyên viên thượng thặng Nga cùng với Breznev tham dự các cuộc hội đàm cũng không được tiết lộ.

Cố tin cho biết trong các cuộc hội kiến ngày đầu, Kissinger cũng đã thúc đục Breznev nên qua thăm Hoa thịnh Đốn vào tháng tới mà hội đàm thượng đỉnh lần thứ hai với Nga hầu phát triển sự hợp tác giữa hai siêu cường.

Bộ tham mưu của Kissinger đã tham dự phiên họp đầu với Brezhnev gồm ông Sonnenfeldt một nhân viên mật vụ đặc biệt Đông Tây, ông Hyland một chuyên viên về Nga và ông Odeen một nhân viên về vũ khí chiến lược.

Xem tiếp 8 trang 8

VỤ THÀ TÙ DÂN SỰ THOÁT KHỎI BẾ TẮC

VNCH TIẾP TỤC TRAO TRẢ 200 TÙ DÂN SỰ TẠI QU. TRỊ

☐ CS vẫn chưa chịu trả thêm tù dân sự VNCH.

SAIGON 6.5 Chính phủ VNCH đã loan báo là sẽ phóng thích thêm 200 tù nhân dân sự Cs nữa vào ngày thứ hai tại thị xã Quảng Trị. Việc thay đổi địa điểm phóng thích tại Lộc Ninh gần Saigon đã chấm dứt được tình trạng bế tắc về những vụ trao tù nhân dân sự từng bị ngưng trệ từ thứ hai.

VC cho biết là họ sẽ phóng thích các tù nhân dân sự tại Lộc Ninh đã có hay không có sự hiện diện của các quan sát viên quốc tế.

Sở dĩ 200 tù nhân nói trên được dự trù thả tại Quảng Trị thay vì Lộc Ninh như dự thả 100 người trước đây vì sự bất đồng ý kiến giữa Ủy Ban Quốc Tế Kiểm Soát—Giám Sát và phía CS về vấn đề hành lang chi cơ chưa được giải quyết.

Phát ngôn viên quân sự cũng cho hay ngày 5 số 385 nhân viên dân sự VNCH được CS trao trả trước đây cho tới nay VNCH chưa nhận được một quyết định nào của phía bên kia về việc trao trả 637 người do họ đã hứa.

Trong khi đó, 6 vụ CS vi phạm Hiệp định vẫn tiếp tục gia tăng. Cộng quân trong ngày thứ 6 đã mở nhiều cuộc tấn công và pháo kích vào các đơn vị VNCH tại Bình Định, Quảng Ngãi, Định Tường, Kiến Phong, Kiến Giang, Bình Long, Tổng Lê Chân, Hồng Ngự, Tân Châu.

Vụ quan trọng nhất là vụ 13 nông dân trong đó có 3 trẻ em đã tử thương vì đạp trúng mìn Cộng Sản tại Quảng Nam và Hậu Nghĩa.

Nguồn tin chính thức cho chốt lại xác nhận rằng Dân Biểu Trần ngọc Châu cũng sẽ được VNCH phóng thích trong số 432 tù dân sự. DB Châu bị kết án 10 năm tù hồi 1968 về cái tội liên hệ với CS.

NHẬT BÁO BALTIMORE SUN TIẾT LỘ :

BV DỰNG TRỤC XUYÊN VIỆT THAY THẾ ĐƯỜNG MÒN HCM

☐ Thiết lập căn cứ Sam-2 tại A Shao.

HOA THỊNH ĐỐN 6-5-73 Nhật báo Baltimore Sun tiết lộ rằng theo các nguồn tin có thẩm quyền tại Bộ Quốc phòng HK thì BV đã đưa thêm lập một con đường xâm nhập mới vào VNCH để thay đường mòn HCM. Theo nhật báo này thì đường tiếp tế mới của BV có thể bỏ tù cho những phương tiện hiện có ở Lào hoặc sẽ có thể trở thành con đường chính chạy vào Nam.

Nhật báo này cũng viết rằng một con đường như vậy tại Miền Nam VN sẽ giúp cho BV có thể rút về hàng ngàn bộ đội đóng đọc theo các đường mòn. Từ Balt-more Sun hồm thứ sáu cho biết rằng ít nhất là một vài nhiều nhất là ba sư đoàn quân đội BV đã rút khỏi tỉnh Quảng Trị ở phía bắc VNCH.

Một phát ngôn viên Bộ quốc phòng Mỹ nói rằng Bộ Quốc Phòng đã nhận được một vài nguồn tin không chắc chắn lắm về những vụ tiệt thoái

Xem tiếp 7 trang 8

NGÀY CÀNG MỞ RỘNG VÙNG KIỂM SOÁT

QUÂN ĐỘI KPC TÁI CHIẾM 3 LÀNG TRONG VÙNG TAKEO

☐ Mỹ không tuyển lính đánh thuê từ Sg gởi qua KPC

NAM VANG 5-5— Bộ tư lệnh KPC hôm thứ bảy loan báo, quân chính phủ đã tái chiếm được 3 ngôi làng trong vùng Takeo trước đây rơi vào tay cộng quân ở vùng ngoại ô thủ đô.

Đại Tá Am Rong, phát ngôn viên quân sự của chính phủ KPC cho biết quân KPC đã chiếm lại được. 3 làng Rusey, Samrong và Batai ở cách thủ phủ Takeo chỉ 5 cây số về phía bắc và sông thứ sáu. Cũng trong ngày vừa, quân KPC tràn qua chu vi phía nam và tây Takeo đã đẩy lui được các cuộc tấn công của cộng quân và bắt sống 3 cộng quân.

Về phía chính phủ có 1 chết và 6 bị thương.

Với đà thắng lợi này, quân KPC hiện đã mở rộng thêm được các vùng kiểm soát ở Takeo và tình trạng Takeo có vẻ sáng sủa hơn so với mấy tháng trước đây khi cộng quân tấn công và phóng kích vào thủ lỵ ấy.

Trong ngày thứ bảy, các oanh tạc cơ Mỹ vẫn tiếp tục oanh tạc cộng quân ở các nơi chỉ cách Nam Vang 3 cây số về phía đông.

Trên bình diện chính trị, chưa có dấu hiệu nào cho thấy có sự thỏa ấp mới tan nhằm tác đề thay thế nhóm các đã từ chức hồi đầu tuần. Tổng

Xem tiếp 2 trang 8

ĐẦY ĐỦ DANH SÁCH NHÂN VIÊN DÂN SỰ, CẢNH SÁT, CÁN BỘ VỀ BIÊN HÒA NGÀY 2-5

Trong danh sách dưới đây, các quân nhân hiện đang ở Trung Tâm An Dưỡng Quân Đội Biên Hòa và 20 Cảnh Sát tạm trú tại BGH Cảnh Sát B. Hòa,

TIẾP THEO

40) Dương văn Lưu 1949, Phú Yên, Cảnh sát Phú Yên
41) Trần Tri 1947 Bình Định CB/XDNT
42) Trần Xức 1942 Bình Định, CB/XDNT
43) Nguyễn Bình 1948 —st—
44) Trần tí Lộc 1950 —st—
45) Nguyễn Thuyên 1942 —st—
46) Nguyễn tấn Đinh 1934 —st—
47) Bùi Đợi 1936 —st—
48) Nguyễn Hàng 1947 —st—
49) Nguyễn tấn Đang 1934 —st—
50) Nguyễn văn Hao 1947 —st—
51) Trần anh Thu 1950 —st—
52) Bùi Sự 1941 —st—
53) Phan văn Hy 1930 —st—
54) Nguyễn Dương 1934 —st—
55) Bùi Đa 1935 —st—
56) Nguyễn Điền 1948 —st—
57) Phan văn Mới 1950 —st—
58) Phan văn Minh 1935 —st—
59) Nguyễn v Giau 1935 —st—
60) Lê Tu 1935 —st—
61) Lê vy Tin 1934 —st—
62) Đoàn Cước 1944 —st—
63) Nguyễn Kia 1931 —st—
64) Phan Tùng 1935 —st—
65) Đỗ ngọc Lê 1938 —st—
66) Huỳnh Ca 1951 —st—
67) Nguyễn Tình 1934 —st—
68) Lê Trâm 1949 —st—
69) Lê văn Bình 1949 —st—
70) Bùi văn Phước 1940 —st—
71) Nguyễn Nhựt 1942 —st—
72) Trần Sỏ 1933 —st—
73) Võ xuân Thao 1933 —st—
74) Nguyễn Mạnh 1950 —st—

(CÒN NỮA)

VỤ THÁM SÁT ĐÊM 24-4-73 LÀM TRÀN LY NƯỚC LỘNG QUYỀN

BỌN «LÃNH CHÚA THUẬN AN» LỢI DỤNG QUÂN PHỤC TỐNG TIỀN DÂN

☐ Những kẻ nào đã bao che cho bọn «giặc nhũng lạm» đang thường xuyên áp bức dân đen.

☐ *Điều tra của Nhóm phái viên S.T.*

Vào lúc 20giờ30 đêm 24-4-1973, ba tiếng súng nổ, một mạng người ngã xuống. Vụ thám sát làm bùng dậy, nỗi căm hờn chất chứa đầy áp trong lòng người dân vùng Thuận An. Tất cả người dân tại Phú Thuận đã ngừng mọi hoạt động thường ngày cùng biểu ngữ lên án bọn sát nhân trên 5.000 người đi theo đám tang và trở thành một cuộc biểu tình tuần hành.

Diễn tiến vụ án mạng :

Vào lúc 20 giờ 30 phút đêm 24.4, anh Lê văn Cần (tức Chắc) 21 tuổi, công bà mẹ là Lê thị Chính 71 tuổi đi thăm họ mới sinh đứa con trai thì bị vào buổi cùng ngày. Trên đường về nhà anh Cần bị một toán nghĩaquân gồm 5 người chặn lại, tên Võ văn Thanh trung đội trưởng trung đội nghĩa quân TTH 164 đóng tại Phú Thuận (Thuận An) đòi Lê v Cần phải trao cho y 15,000 đồng vì y đang kẹt tiền. Lê v Cần nói nhà thu viện cớ là vợ mới sinh nên không sẵn tiền và tương khi đó người mẹ cũng lấy lực van xin nhưng bọn này gọi ra rồi kéo Lê văn Cần đi xa để tiếp tục đòi tiền. Liền sau đó, tên Trần Đại, trưởng Võ văn Thanh đưng súng Colt 45 đóng cách Lê văn Cần khoảng 1 thước bắn một phát. Nạn nhân gục xuống đất bỏ thêm 1 đoạn đường và nằm chết trước cổng nhà ông Đào Chúc, cách cổng nhà nạn nhân khoảng 15m. Sau tiếng súng Colt của tên Võ văn Thanh, tên BửuThành, 1 Nghĩa quân khác bắn bồi thêm 2 phát súng M16. Nạn

Xem tiếp 5 trang 8

ĐÃ LẠI KHÁN NGƯỜI

Xem bài trang 3

NGÀY MẠI

vẫn có Sống Thần

XIN ĐỘC GIẢ ĐÓN COI

ao tha vit

Tâm thư gửi TT Ng-v-Thiệu

Kính gửi ông ATV

Tôi đã đọc bức tâm thư của ATV gửi TT Nguyễn v Thiệu. Tôi xin góp một vài ý kiến dưới đây :

1) Bức tâm thư được đăng tải mà Sống Thần không bị tịch thu thì kể chế độ báo chí cũng còn để thở, chưa đến nỗi quá khắt khe như các đồng văn nghĩ. ATV có đồng ý điểm này không ?

2) Tôi cũng nghĩ như ATV rằng từ trước đến nay chính quyền hơi có ít tế bào chí, không đặt tin tưởng nơi báo chí, chỉ lấy quyền đã đánh giá quá thấp vai trò của báo chí. Nhưng nếu báo chí thành khẩn tự kiểm thảo, báo chí phải nhận trách nhiệm về phần mình, hơn là để cho chính quyền bóp nghẹt. Báo chí của ta thật sự chưa trưởng thành. ATV có đồng ý điểm này không ?

3) Trong bức tâm thư ATV có trích dẫn 7 câu của Dostoeski : «Cái tố mệnh của những người thông minh là gì, nếu không phải là ngồi nói lảm cầu để có phải là chân ngôn sống của ATV không ? Người kỳ vọng ATV «làm một cái gì» chứ chỉ ngồi nói lảm» thì bu ăn quá.

Kính thư

Trung Tá ĐOÀN VIẾT MINH

ATV trả lời Trung Tá Đoàn Việt Minh

1) Bức tâm thư có gì hỏn xược, sỗ sàng, bạo mà ông đòi tịch thu ? Trái lại thư rất chân thành, có máu, có lửy của người viết. Câu cuối «ngày ngân tình dài, kẻ sau cho viết» lẹ chưa chứa tính người, như tiếng thở dài muốn thoát của những kẻ yếu đường bị ngăn trùng ngăn cách, tịch thu vào cái «khô» nào ?

2) Chính quyền vẫn có mặc cảm sai lầm, cho báo chí là chưa «trưởng thành» không đáng tin cậy. ATV xin đưa cử một ty dụ.

XEM TIẾP TRANG 8

TRƯỚC KẾ HOẠCH LÂU DÀI VÀ MỤC TIÊU CỐ HỮU CỦA CS

☐ CSBV vẫn bám chặt với mục tiêu cố hữu ☐ Chủ trương và kế hoạch của họ trong việc kéo dài tình trạng phi chiến phi hòa hiện nay ☐ CS không xé bỏ HĐ 27-1 nhưng cũng không thi hành HĐ này với mưu toan tiến tới việc thành lập một vùng riêng biệt ☐ HK ngăn chặn mưu tính của CS bằng cách đòi hỏi một thái độ dứt khoát về phía CS ☐ Kế hoạch đối phó cần có của VNCH.

VŨ HUY

MỘT MƯU TÍNH LÂU DÀI

Cách đây trên một tháng, sau khi thăm Bắc Việt và tiếp xúc với Phạm văn Đồng, Ngoại Trưởng Gia Nã Đại đã nhận định rằng CSBV chưa chịu từ bỏ giấc mộng thôn tính miền Nam. Sau đó, một số người Hoa Kỳ có dịp đặt chân tới Hanoi, tiếp xúc với giới chức cộng sản tại đó cũng phát biểu một nhận định như Ngoại Trưởng Gia Nã Đại. Trong khi đó, trên thực tế, với những vụ vi phạm liên tiếp hầu như bất tận, người ta thấy rõ CSBV không hề có ý định thi hành toàn vẹn bản hiệp định 27-1.

Vẫn để được đặt ra là CSBV sẽ tiếp tục thực hiện giấc mộng thôn tính miền Nam như thế nào? Nhìn vào mức độ xâm nhập người và vũ khí của CSBV từ Bắc vào Nam, và mức độ chiến tranh đang tại Kampuchia, có giả thuyết nghĩ rằng chiến tranh có thể tái phát và những trận đánh lớn lại sắp diễn ra. Nhưng như vậy có nghĩa là CSBV công khai xé bỏ hiệp định đã được ký kết. Đó là điều mà cho tới hiện tình đến đây CSBV cũng không làm vì như vậy chẳng khác gì thách đố công luận trên toàn thế giới. Đúng ra, CSBV cũng có thể dám làm điều đó với điều kiện họ phải nắm chắc phần thắng và hầu hoạch được kết quả trong một thời gian thập mau chóng. Nhưng CSBV đã từng có dịp thử lửa với Quân Lực VNCH và họ đã đo lường được khả năng hiến đấu của lực lượng này. Khả năng đó nếu chưa khiến họ phải kiêng nể thì cũng đã khiến họ không thể coi thường. Như vậy giải pháp dành lớn, mở lại cuộc chiến trong lúc này có thể đưa tới những phản ứng mạnh liệt về phía Hoa Kỳ.

Một giả thuyết khác cũng đã được đề cập tới cho rằng cộng sản sẽ mưu tính thiết lập một vùng riêng biệt trong phạm vi lãnh thổ miền Nam, với những sơ cầu điều khiển như một chính phủ. Khi đã thực hiện được mưu tính đó, họ sẽ kéo dài việc thi hành hiệp định cho tới lúc đã phục hồi lại các trận đánh đổ tiêu lực quân sự mới mở lại các trận đánh lớn. Thời gian ước lượng để cộng sản có thể củng cố vững vàng lực lượng quân sự vững vàng tới mức có thể mở được các trận đánh là hai năm. Nhưng thời gian thuận lợi cho họ nhất để tái phát cuộc chiến là vào lúc đương kim Tổng Thống Hoa Kỳ Richard Nixon hết nhiệm kỳ, hay đúng ra là vào lúc bầu cử Tổng Thống Hoa Kỳ lần tới, nghĩa là vào năm 1976. Giả thuyết này đã được nói tới nhiều trong giới chính trị, nhưng mới đây mới được đề cập tới một cách công khai qua nhận định của Tổng Thống Nguyễn văn Thiệu nhân dịp ông tiếp xúc với các cán bộ của đảng Dân Chủ trong một cuộc hội thảo tại Vũng Tàu. Theo Tổng Thống Thiệu thì cộng sản đang mưu tính thiết lập thêm một quốc gia và trận chiến chúng mở lại sẽ xảy ra vào ba năm sau.

Với mưu tính này, cộng sản một mặt giải quyết được nhiều khó khăn về phía họ, mặt khác gây nên nhiều bất lợi cho VNCH:

1.— Tuy không thi hành hiệp định, nhưng họ cũng không để bị buộc tội xé bỏ hiệp định, ít ra là trong lúc này.

2.— Họ sẽ duy trì một sự hãm đà thường xuyên khiến VNCH không thể thực hiện hiệp pháp giải ngũ và giảm quân số, đồng thời không thể vác tiền để đầng các chương trình tái thiết hay phát triển.

3.— Họ sẽ không tạo nên cơ hội khiến Hoa Kỳ có lý do để can thiệp trở lại.

4.— Họ có đủ thời gian cần thiết để phục hồi lại tiềm lực quân sự.

5.— Họ chọn thời gian bầu cử Tổng Thống tại Hoa Kỳ để mở lại trận đánh sẽ khiến cho Hoa Kỳ lúc đó dù có muốn can thiệp cũng không để dàng hành động. Thời kỳ bầu cử là thời kỳ chuyển tiếp khó có thể quyết định cho thi hành những biện pháp mạnh.

MỘT ĐÒI HỎI DỨT KHOÁT

Hãn rằng Hoa Kỳ cũng đã nhận thấy mưu tính của CSBV nên đã tỏ thái độ quyết liệt không cho phép CSBV tiến hành mưu tính đó. Sau khi gặp gỡ Nguyễn cơ Thạch tại BaLê, Thủ Tướng Ngoại Giao Hoa Kỳ Sullivan đã tuyên bố: «CSBV phải chọn lựa hoặc muốn hòa bình hay muốn trở lại cuộc chiến? Nói cách khác Hoa Kỳ đòi hỏi CSBV phải chấm dứt ngay tình trạng mập mờ hiện tại. Nếu CSBV thực tâm tiến đến hòa bình thì phải thi hành toàn bộ bản hiệp định 27-1. Ngược lại Hoa Kỳ sẽ đối phó, đối phó ngay từ bây giờ, khi Hoa Kỳ còn rộng tay để đối phó chứ không phải chờ tới lúc CSBV phát khởi lại cuộc chiến lúc mà Hoa Kỳ bị kẹt vào cuộc bầu cử.

Theo các nhân vật có thẩm quyền về vấn đề, thì Trung cộng không đòi hỏi Nhật bản phải bỏ các đường bay mới chỉ là cuộc gặp gỡ sơ bộ được diễn tả có tính cách kỹ thuật. Người ta đang chờ đợi cuộc gặp gỡ tiếp theo giữa Kissinger và Lê Đức Thọ. Nhưng có những lời lẽ trái ngược từ hai phía. Phía Hoa Kỳ cho rằng cuộc gặp gỡ Kissinger Thọ đã được thỏa thuận rồi. Trái lại, phía CSBV thì nói cuộc gặp gỡ đó chưa thuận tiện. Phải chăng đây cũng là một chiến thuật kéo dài trong mưu tính của CSBV về việc kéo dài sự giải quyết toàn bộ vấn đề VN. Kéo dài mọi việc gián xếp đã trở thành chủ đích và cũng là sở trường của CSBV.

Bên cạnh chiến thuật trì hoãn cuộc gặp gỡ Kissinger và Lê Đức Thọ, còn có một số dấu hiệu khác cho thấy CS có tính kéo dài hiện trạng, như việc CS tiếp tục thái độ lì lợm tại hội nghị cao cấp hai bên, và việc họ tiếp tục bắn vào phi cơ của UBQTKS và GS ngưng bắn. Hành động sau này nhằm đặt ra thêm một vấn đề để bàn rãi, nghĩa là lại mất thêm thời giờ, đồng thời còn nhằm ngăn trở công việc của UB mà kết quả là việc thi hành hiệp định phải kéo dài hơn.

Chưa hiểu HK sẽ ở biện pháp nào để ép buộc CS phải có một câu trả lời rõ rằng về chiến hay hòa?.

BIỆN PHÁP ĐỐI PHÓ CỦA VNCH

Đối với VNCH, khi đã nhận thức được mưu tính của CS, vẫn đề được đặt ra là kế hoạch đối phó. Điều tốt hơn cả là sớm chấm dứt được tình trạng mập mờ nửa chiến nửa hòa hiện nay, nghĩa là không cho CS thực hiện mưu tính kéo dài hiện trạng. Với đề nghị về dự thảo thỏa ước sơ bộ tại phiên thứ 8 của hội nghị La Celle Saint Cloud, VNCH đã tỏ ra tảo bạo trong việc đặt tới một giải pháp dứt khoát, nhưng chính TT Nguyễn văn Thiệu cũng không tin là để nghị này được CS chấp thuận.

Nếu không đạt tới ngay được một giải pháp dứt khoát, một mặt VNCH phải tạo dựng một sức mạnh vững vàng bằng cách củng cố nền chính trị nội bộ, cải thiện xã hội mà mục đích nhằm vô hiệu hóa hay loại trừ các hoạt động phá hoại của CS. Mặt khác cần cần có những biện pháp hữu hiệu để ngăn cản sự thành hình của một vùng riêng biệt của CS hay là một quốc gia thứ ba. Điều quan trọng là ngăn cản được sự thừa nhận của quốc tế. Không có sự thừa nhận này, không quốc gia nào được thành hình. và CS chẳng thể hợp thức hóa khu vực họ chiếm giữ.

☐☐☐

ĐỌC BÁO Tự Do

KỶ NGUYÊN BANG GIAO MỚI GIỮA HAI ĐẠI CƯỜNG ĐÔNG Á

Don Oberdorfer (the Washington Post)

(TIẾP THEO VÀ HẾT)

Trong tháng cáo chung Hoa Nhật nói về vấn đề Nhật Bản rất các quan hệ ngoại giao ngày 29-9-72 hai chính phủ Nhật Bản và TC đã thảo thuận về việc thương thuyết 1 hiệp ước hòa bình và thân hữu, lấy đấy làm nền tảng lâu dài cho mối bang giao giữa 2 nước. Theo tất cả những gì được biết thì cho đến hiện giờ chưa 1 vấn đề nào trong mối bang giao Hoa Nhật đã được thực hiện.

Bản thông cáo chung cũng lại cho mở ra các cuộc thương thuyết về các thỏa hiệp trong lãnh vực hàng không hàng hải, ngư nghiệp và thương mại. Công tác đầu tiên đã được khởi sự trong các lãnh vực này: vì 1 số các vấn đề được thảo luận. Tuy nhiên, mãi cho đến tận đầu tháng 4 vừa qua giữa Nhật Bản và Trung cộng mới chỉ bàn tất được 1 hiệp ước được xem là chính thức, là hiệp ước đặt dấy cho ngàm dưới đây hiểu để cải thiện các phương tiện thông tin giữa 2 nước.

Còn các cuộc thương thuyết về vấn đề hàng không thì cũng đã bắt đầu mở ra tại Bắc Kinh hồi tháng 3 vừa rồi. Các cuộc thương thuyết này đã gặp nhiều khó khăn, gay go vì rất nhiều khía cạnh, trong đó có vấn đề Nhật vẫn tiếp tục các đường bàng không giữa Nhật với Chính phủ Đài Loan.

Theo các nhân vật có thẩm quyền về vấn đề, thì Trung cộng không đòi hỏi Nhật bản phải bỏ các đường bay với Đài Loan, nhưng chỉ tìm cách ngăn chặn trước mọi tình trạng mà Trung cộng không mong muốn là các máy bay của Trung Cộng và các máy bay của THDQ sẽ không cùng đậu bên nhau trên cùng 1 phi đạo của các phi trường Nhật Bản.

Trung Cộng cũng đang tìm cách để được Nhật Bản thừa nhận 1 cách tượng trưng, tức là có vẻ đã trách chính trị với chính phủ Đài Loan. Riêng Nhật Bản mặc dù mối bang giao với Đài Loan đã suy sụp kể từ tháng 9 năm ngoái, nhưng Nhật Bản vẫn tiếp tục hiểu lợi qua các dịch vụ thương mãi với Đài Loan.

Cho đến khi các cuộc thương thuyết hàng không với Nhật kết thúc, giữa Nhật và Trung Cộng vẫn chưa bế cả các đường bay trực tiếp liên lạc nối nhau, ngoại trừ chuyến bay đưa phái bộ thân hữu Trung Cộng với Đông Kinh. Các nhà thương thuyết Nhật vẫn còn hy vọng trong vài tháng tới sẽ đạt được 1 thỏa ước về hàng không, nhưng trong lúc này không ai thấy có điều hi vọng lớn rằng hiệp ước ấy sẽ đạt được.

Các cuộc thương thuyết về hàng hải vẫn chưa khởi sự nhưng Bộ vận tải Nhật Bản có ý muốn tăng trước cuối năm phái đạt được một thỏa ước với TC. Không giống như lãnh vực hàng không, mấy năm nay Nhật Bản đã có các hoạt động giao thương về hàng hải rất phát triển với TC tại Đài Loan. Về các giao thương này, hoạt động riêng rẽ qua các công ty hàng hải, Nhật Bản có 30 công ty hàng hải giao thương với TC, và không 14 công ty nhỏ hơn làm ăn với Đài Loan.

Còn các cuộc thương thuyết về vấn đề đánh cá thì có thể gặp nhiều phức tạp vì các cuộc trành luận sắp tới của quốc tế về vấn đề luật hải thương. Đây sẽ là cuộc tăng nữa, thì các nhân vật Nhật đã tỏ ý tin rằng 1 hiệp ước về đánh cá có thể hoàn tất được vào trước ngày 25-6 tới, tức là ngày hiệp ước cũ hết hạn.

Nhật Bản cũng đã đang tìm cách để đạt 1 hiệp ước thương mại toàn diện với TC trước năm 1975, hết năm nay hiệp ước thương mại giữa Nhật Bản với TC sẽ hàn lại từng phần 1 tuy thế, cho đến nay các cuộc thương thuyết chính thức cũng chưa bắt đầu.

Các cuộc thương thuyết về vấn đề mua bán phân bón, thì có tin hiện giờ gặp nhiều khó khăn, vì phía Nhật Bản đòi giá quá cao, so với giá TC muốn được vào.

Trong 6 tháng qua nhiều phái bộ thương mại cả Nhật Bản lẫn Trung cộng đã đi lại giữa 2 nước để thương thuyết. Trong kỳ triển lãm thương mại mới đây của Trung cộng ở Quảng châu đã có hơn 2500 nhà kinh doanh Nhật tản đạt đến cho 334 cuộc đến dự, các nhà kinh doanh Nhật đều là những nhà kinh doanh quan trọng thặng.

Ngay từ đầu năm nay, Trung cộng đã ký các giao kèo để mua 4 nhà máy bón bọc đầu hóa lớn của Nhật bản. Lần đầu tiên kể từ 10 năm nay, Chính phủ Nhật bản đã cho phép tín dụng của ngân hàng xuất nhập cảng được phép tài trợ cho các giao kèo này. Mỗi giao kèo cho vay dài hạn là 5 năm với lãi xuất 6% một năm.

Cũng lại có tin Nhật bản sẽ mua một số lớn các bàng hóa kỹ thuật tiên tiến của Nhật bản, trong đó gồm có 1 nhà máy ép thép ống, các nhà máy phát điện, máy truyền hình màu. Các nguồn tin của Nhật Bản đồn đãi rằng: Trung Cộng có vẻ hết sức quan tâm đến các kỹ thuật của Mỹ hiện đang sử dụng tại Nhật Bản. Trung Cộng quan niệm kỹ thuật ấy của Mỹ là tuyệt đỉnh.

Theo Tổ Chức Ngoại Thương của Nhật Bản (JETRO) thì thương mại song phương với Trung Cộng đã gia tăng khoảng 100% mỗi năm trong mấy năm qua, mà nước độ gia tăng này sẽ tiếp tục gia tăng nữa đây. Các hiệp ước thương mại sau này, hay các giao kèo về các nhà máy lớn trong tương lai sẽ gia tăng rất nhiều.

Trong lãnh vực văn hóa, thì Nhật đã cử các đồ vật thương hàng sang triển diễn ở Bắc Kinh và Thượng Hải, cho phía Trung Cộng thì đang chuẩn bị để cử sang Nhật 1 đoàn triển lãm lưu động mang theo hơn 200 cổ vật quí giá tiêu biểu cho nền văn minh cổ của Trung Hoa.

Ngay cả trước khi phái bộ thân hữu lên tàu của TC tới Nhật phái bộ gồm cả các nam nữ tài tử điện viên các nhà khoa học, công dân, công nhân nhà máy và các lãnh tụ chính trị.—Thì công chúng Nhật Bản cũng đã ý vật quí giá tiêu biểu cho Trung Hoa.

Ngay cả trước khi phái bộ thân hữu lên tàu của TC tới Nhật phái bộ gồm cả các nam nữ tài tử điện viên các nhà khoa học, công dân, công nhân nhà máy và các lãnh tụ chính trị.—Thì công chúng Nhật Bản cũng đã ý vật quí giá tiêu biểu cho nền văn minh cổ của Trung Hoa.

Ngay cả trước khi phái bộ thân hữu lên tàu của TC tới Nhật phái bộ gồm cả các nam nữ tài tử điện viên các nhà khoa học, công dân, công nhân nhà máy và các lãnh tụ chính trị.—Thì công chúng Nhật Bản cũng đã ý vật quí giá tiêu biểu cho nền văn minh cổ của Trung Hoa.

HỒI KÝ VĂN BÌNH

40 NĂM QUA

(Tiếp theo)

CAO ỦY BOLLAERT VÀ GIẢI PHÁP BẢO ĐẠI

Tôi đã đặt trở lời Cao Ủy Bollaert:

«Lời suy luận của Cao Ủy Bollaert. Tuy nhiên tôi muốn lưu ý Cao Ủy về vấn đề vô cùng tế nhị là cách nào để hiến giải pháp Bảo Đại thành một chính nghĩa quốc gia. Chỉ cần người Pháp nhưng tay vẫn một cách lộ liễu là Việt Minh nhất định lợi dụng cơ hội tuyên truyền Bảo Đại là kẻ bù cho Pháp bày ra để tái lập một chế độ thân Pháp, có lợi cho Pháp.

Nếu thực sự Cao Ủy muốn điều đình với Cựu Hoàng Bảo Đại để tìm một giải pháp hòa bình lâu dài, bền chặt và thành thực, thì cần thể đưa ra một kế hoạch dài hạn (plan à long terme) và hi vọng đi tới một thành tựu có lợi cho 2 quốc gia Việt-Pháp.»

Cao Ủy Bollaert nhìn tôi bằng con mắt hiếu kỳ:

«Xin ông cho biết kế hoạch dài hạn của ông.»

Tôi nghĩ ngợi trong mấy chục giây, chậm rãi giải thích:

«Hiện thời phong trào điều đình với Bảo Đại được Cao Ủy Pháp tuyên ra, như một quá khứ đã đi vào lịch sử Việt-Pháp. Tại Bắc Việt và Trung Việt, công cuộc tuyên truyền cho giải pháp Bảo Đại không thành vấn đề, «1 phần đông dân chúng chu hướng về Cựu Hoàng, vì Tết Cao Cả Vân Vinh Thụy. Tế ngày thoái vị ở Huế, tờ chiếu lập chính phủ lưu vong của Hoàng Long, ecoto» chính trị của Cựu Hoàng càng càng lên cao. Theo ý tôi, muốn cho giải pháp Bảo Đại được toàn thể dân chúng ủng hộ, theo đó, Bảo Đại thành tượng trưng cho chính nghĩa quốc gia, Chính Phủ Pháp nên cho Cựu Ủy là người đại diện sáng suốt cần nhượng bộ Cựu Hoàng nhiều hơn nhượng bộ Hồ Chí Minh mới mong lái cuộc đàm đạo.»

Cao Ủy Bollaert, có vẻ xúc động, ngẫu lên:

«Ông nói nhượng bộ. Vâng, nhượng bộ cũng được, nhưng nhượng bộ thế nào và tới đâu?»

Tôi nghiêm nét mặt, nói rất thong thả:

«Sở dĩ bội nghị Đalat và Fontainebleau đều đi tới đổ tan vỡ, không có kết quả, chỉ vì vấn đề Nam Bộ. Vấn đề cắt đứt Nam Bộ lập thành một Nam Kỳ Quốc, tách ra khỏi Việt Nam là một hòa đồ ngăn cản (barrière d' achoppement) sự thông cảm giữa hai phái đoàn điều đình Việt Pháp.

Muốn cho người Việt Nam tin tưởng ở giải pháp Bảo Đại, Chính Phủ Pháp phải trả một giá đắt: nhượng bộ Bảo Đại bằng sự thôn thuận thống nhất hai kỳ. Từ nguyên cớ, chính phủ Pháp không chịu trả lại Nam Bộ cho Hồ Chí Minh, nên Hồ Chí Minh có cớ gây bằn cớ người Pháp. Bây giờ điều đình với Bảo Đại, Chính Phủ Pháp, tuyên bố trao trả Nam Bộ, cho Bảo Đại, lập thành một chính phủ quốc gia thống nhất ba Miền, tự nhiên chế độ Việt Minh Cộng Sản lâm vào tình thế đối thủ của chính nghĩa quốc gia, không còn tư thế «chống Pháp cứu nước» như trước nữa.»

(còn nữa)

TRÁNH RẮC RỐI CHO ĐỌC GIẢ SỐNG THẦN VỀ LUẬT THUẾ MỚI

18 ĐIỀU CẦN BIẾT ĐỂ KHAI THUẾ LỢI TỨC

CÓ VỢ 2 CON, KIẾM 2 TRIỆU 1 NĂM ĐÓNG THUẾ 500 NGÀN

(TIẾP THEO VÀ HẾT)

Thương hiệu: tên bằng hiệu của nơi bán nghề. Địa chỉ nơi bán nghề. Đối với quốc nhân, công ty chức: ghi chức vụ, cơ quan phục vụ và địa chỉ.

6) Khoản 4: Tình trạng gia đình của người khai: người đóng thuế đánh dấu X vào ô vuông hợp với tình trạng gia đình của mình. Đối với những người lập gia đình ghi thêm ngày tháng năm kết hôn. Đối với những người ly dị hay ly thân: ghi thêm ngày tháng năm có án ly dị hay ly thân (ngày tháng năm kết hôn hay ly dị, ly thân rất quan trọng để giúp cơ quan thuế vụ tính thuế đúng mức cho mỗi người.

7) Khoản 5: Chước giảm gia cảnh. Họ và tên. Người thọ thuế khai phải ghi tên, họ và chính bản thân đương sự được nhiều chước giảm 150.000đ.

— Ghi tên người phối ngẫu, chỉ ghi tên họ các con dưới 21 tuổi và con tàn tật phải cấp dưỡng. Ông Bà, cha mẹ trên 60 tuổi, hoặc tàn tật mà người thọ thuế phải cấp dưỡng trường hợp ông X có nhiều con chỉ có 1 người con hay chấu nào thực sự cấp dưỡng mới được hưởng khoản chước trừ này.

— Ngày sanh, Ghi ngày, tháng và năm sanh của những người liên hệ. Số thẻ căn cước. Trường hợp các con chưa có thẻ căn cước khai phải ghi.

— Số chước giảm: theo giá biểu đã được gọi nơi cột bên cạnh. Tất cả số tiền ghi nơi cột này phải cộng lại để được khấu trừ.

Khoản 6: Thái sản và thuế bao gồm:

Các khoản thuế lợi tức đã dự nộp, đã khấu lưu tại VN và đã đóng tại ngoại quốc về phần lợi tức thực hiện tại VN trong năm thu hoạch lợi tức. Tất cả số thuế này phải cộng chung lại.

Nơi trả thuế và chứng minh rất cần thiết đối với thuế lợi tức đã trả tại ngoại quốc về phần lợi tức đã chịu thuế tại VN. Nhân các yếu tố trên ty thuế mới có thể kiểm soát và chấp nhận cho khấu trừ các số thuế đã ghi.

Riêng đối với thuế 19 73/72 những người thọ thuế thể nhân có lợi tức khác hơn lương bổng chưa có dự nộp thuế phải thanh toán trước ngày thuế 1973-72 khi nộp tờ khai thanh toán.

Khoản 7: lợi tức thực hiện

Luật chỉ quy định có một sắc thuế lợi tức duy nhất đánh trên tổng số lợi tức, số đề rõ sự phân biệt lợi tức lương bổng và các loại lợi tức khác là để cơ quan thuế vụ được dễ dàng khi khai thác từ khai sinh.

— Khoản 1: Khai số lương bổng thuần túy.

Khoản 2: Kết quả thuần túy (lời hoặc lỗ ròng) của các loại lợi tức khác hơn lương bổng.

— Khoản 3: Lợi tức chịu thuế là tổng số khoản 1 và trừ đi số lỗ ghi nơi cột 6.

Khoản 8 cách tính thuế

Khoản 8-1: ghi lại số lợi tức đã ghi nơi cột 7-3 trên.

— Khoản 8-2: Gia cảnh đã tính

Khoản 8-3: Lợi tức tính thuế: số sai biệt giữa lợi tức chịu thuế và gia cảnh.

— Khoản 8-4: Sau khi đã có lợi tức tính thuế xin xem cách tính thuế ghi ở trên (phần ch đã đã tính ra số thuế).

— Khoản 8-5: Là tổng số lợi tức mà người thọ thuế đã đóng trong niên khóa gồm: thuế lợi tức đã dự nộp, thuế lợi tức đã khấu lưu và thuế lợi tức đã đóng tại ngoại quốc về phần lợi tức phải chịu thuế tại VN.

— Khoản 8-6: Là sai biệt với số thuế mà người thọ thuế thực sự phải chịu và số thuế mà người thọ thuế đã đóng.

■ Khoản 8/4 nhỏ hơn khoản 8/5 số thuế này được cơ quan thuế vụ lấp thủ tục bổ hoàn lại cho người thọ thuế.

■ Nếu khoản 8/4 lớn hơn khoản 8/5 người thọ thuế phải thanh toán ngay số thuế này khi nộp tờ khai.

Khoản 9: tài liệu đính kèm.

Đính kèm tài liệu nào, người thọ thuế phải đánh dấu X vào ô liên hệ.

☐☐☐

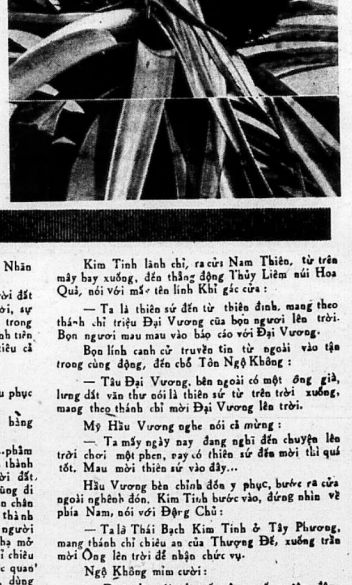

TÂN VĂN

Ngân Hàng PTAC cho Lào vay thêm 1,35 triệu MK

MANILA (Reuter) Ngân hàng phát triển Á Châu đã loan báo chấp thuận cho Lào vay thêm 1,35 triệu Mỹ kim để thực hiện dự án phát triển lợi tức tỉ số cho thủ đô Vientiane.

Số tiền mới này bù thêm vào con số 3,37 triệu Mỹ kim mà ngân hàng đã cho vay khởi đầu hồi năm 1972, số chan cho việc tái tiếp thêm con số ngoại tệ chi phí dự án bị hụt do việc định lại tiền tệ và giá cả mới đầy gây ra.

Số tiền cho vay này được trích từ ngân quỹ đặc biệt của ngân hàng, số chịu lời là 1,5% một năm và sẽ được trả trong vòng 20 năm thêm một thời gian ân hoãn là 8 năm.

Trung Cộng cương quyết không hòa hoãn với Nga

LONDON (UPI)— Người tin ngoại giao tại London cho biết, Pekin đã từ khước những mưu toan hòa giải của chính Đông Âu nhằm hòa giải những mâu thuẫn giữa Nga và TC.

Vẫn theo tin trên, một vài đồng minh của Nga ở Đông Âu đã tìm cách cải thiện mối bang giao của họ với TC và rồi lợi dụng không khí tốt đẹp này để thúc đẩy sự hòa giải giữa 2 cường quốc CS.

Nhưng nhà cầm quyền Peking tỏ thái độ tỏ rõ là họ không muốn như vậy.

Hội nghị 20 nước về bịnh tim tại Geneva

GENEVA (Reuter) Các chuyên gia nổi tiếng về bịnh tim của 20 quốc gia đang gặp nhau tại Geneva vào tuần này để giúp tổ chức y tế quốc tế (WHO) hoạch định một chương trình điều trị của chứng bịnh số tim trên khắp thế giới.

Tổ chức WHO ước lượng là các chứng bịnh đau tim đang gây ra nhiều sự chết chóc hơn cả chứng ung thư các tai nạn, hay các bịnh truyền nhiễm.

Nhưng theo tổ chức WHO các chứng bịnh tim ấy có thể phòng ngừa và chữa được.

Theo lời các chuyên gia, đinh dưỡng đúng mức và những thói quen sinh sống thường ngày, như tập thể dục chẳng hạn, là những khí giới chính giúp phòng ngừa bịnh tim.

Một hỏa tiễn Nga thám hiểm nguyệt cầu rớt xuống biển

WASHINGTON (Reuter) .— Người tin thông tin phi trường tại Washington loan tin Nga Sô lại thất bại lần thứ nhì trong việc nghiên cứu không gian trong khoảng gần một tháng nay với vụ một hỏa tiễn không người điều khiển dự định phóng lên cung Trăng đã rớt xuống Thái bình dương.

Hỏa tiễn được biết mang một chiếc xe tự động tiến hành được chế tạo để thám hiểm mặt nguyệt cầu với nhiều dụng cụ kiểm soát từ địa cầu.

Người tin tại đây cho biết vụ hỏa tiễn rớt xuống đại Bình Dương xảy ra vài ngày sau một tại nạn đã khiến Nga mất một trạm không gian

Tây du ký

Số 91 (tiếp theo)

Nguyên tác NGÔ THỪA ÂN
NGÔ TỬ IU dịch

HỒI THỨ BA

Bốn biển nghìn non đều thuận phục
Cửu u, thập điện cùng vang danh.

Yêu tiên quỉ là vô lê nhưng phép thuật thần thông đáng sợ, lũ thần không thể chế ngự nổ được. Nay thần kinh cần dũng hiểu, mong được Thánh chủ ra ân, cho thiên binh xuống bắt tên yêu ma đó, để cho thủy ngục được thanh bình, cho hạ nguyên an thái. Phụng tấu»

Thánh Đế xem xong truyền chỉ:

— Cho Long Thần về biển, Trẫm sẽ cho thiên tướng xuống bắt yêu.

Lão Long Vương lậy tạ rồi ra khỏi điện. Vừa ra khỏi lại thấy có thiên sứ vào qui bảo:

— Muôn tâu Vạn Tuế.. Có Tôn Quảng Vương từ dưới Am Ty mang biểu văn của Ủ Minh Giáo Chủ Địa Tạng Vương Bồ Tát lên trình.

Ngọc nữ được lệnh ra lấy biểu văn dâng lên. Ngọc Hoàng đọc biểu văn nây, thấy viết:

«Cảnh giới u minh là tâm ty của trái đất, trời có thần thì đất có quỉ, âm dương xoay đổi, loài cầm có sinh, loài thú có chết, sinh sinh hóa hóa, thai nữ, thành nam, đó là luật tự nhiên không thể làm khác được. Nay bỗng có tên Yêu Hầu Tôn Ngộ Không do Thạch sinh ra ở núi Hoa Quả, hiện sống trong động Thủy Liêm, làm ác hành hung, không chịu lệnh bắt gọi, dám lộng thần thông đánh chết Qui Sứ của Cửu U, còn cậy sức mạnh để đọa Diêm Vương của Thập Điện. Yêu Hầu đập phá Điện Sâm La, bới sổ Sổ Sinh Tử làm cho loài khỉ, loài vượn tự nay sống mãi không chết, vượt khỏi luân hồi. Nay bẩm tăng dâng biểu, tin ở thiên uy, xin điều khiển thần binh, xuống bắt Yêu Hầu, chinh lý âm dương, vinh an địa phủ. Cẩn tấu.»

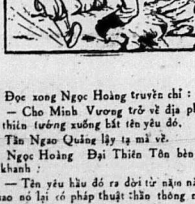

Đọc xong Ngọc Hoàng truyền chỉ:

— Cho Minh Vương trở về địa phủ, trẫm sẽ cho thiên tướng xuống bắt tên yêu đó.

Tăn Ngao Quảng lậy tạ mà về.

Ngọc Hoàng Đại Thiên Tôn bèn hỏi văn vũ tiên khanh:

— Tên yêu hầu đó ra đời từ năm nào, đời nào?? Vì sao nó lại có phép thuật thần thông như vậy?

Lời phán hỏi chưa dứt, hai vị Thiên Lý Nhãn và Thuận Phong Nhĩ đã bước ra, cùng thưa:

— Yêu hầu đó chính là thạch hầu được trời đất sinh ra trước đây ba trăm năm. Khi nó ra đời, sự việc không có gì đáng cho là lạ. Không biết trong những năm gần đây nó đi nơi nào tu luyện thành tiên, có tài hàng long, phục hổ. Nay lại đám thủ tiêu cả tên tuổi nó trong Sổ Sinh Tử.

Ngọc Hoàng phán hỏi:

— Nay thần tướng nào có thể hạ giới thâu phục tên yêu đó?

Thái Bạch Trưởng Canh Tinh từ trong hàng tiên khanh bước ra, qui tâu:

— Khải tâu Thượng Đế.. Trong tam giới..phàm loài nào có đủ «Cửu Khiếu» đều có thể tu luyện thành tiên. Xét riêng về con khỉ đá đó, nó là do trời đất, mà có cốt, do nhật nguyệt mà có thân, nó cũng đi bằng hai chân, đầu hướng thẳng lên trời, hai bàn chân đặt bằng trên mặt đất, nên lại càng dễ tu luyện thành tiên. Nay nó đã có tài hàng long, phục hổ, với người hoàn toàn không có gì khác. Tâu cúi xin hạ mở từ ân, nghĩ đến sinh hóa, dâng một đạo thánh chỉ chiêu an, gọi nó lên thượng giới, cho nó một chức quan nhỏ, để cho tên nó được ghi vào Sổ Thiên Tào, dùng cách đó để cầu thức nó. Nếu nó chịu tuân theo thiên mệnh thì đó là việc rất tốt, nó sẽ được thưởng lệ xứng đáng, nếu nó bất tuân, sẽ bắt giữ nó cũng không muộn gì. (1) Thần nghĩ làm như vậy vừa tỏ được thiên uy, vừa thâu dùng được một vị Tiên đắc đạo, lại không phải vất vả binh tướng.

Ngọc Hoàng Thượng Đế nghe tâu rất đẹp dạ, phán:

— Theo đúng lời khanh mà làm.(2)

Văn Khúc Tinh Quân được lệnh viết chiếu Thái Bạch Kim Tinh giữ việc chiêu an.

Kim Tinh lãnh chỉ, ra cửa Nam Thiên, từ trên mây bay xuống, đến thẳng động Thủy Liêm núi Hoa Quả, nói với mấy tên linh Khỉ gác cửa:

— Ta là thiên sứ đến từ thiên đình, mang theo thánh chỉ triệu Đại Vương của bọn người lên trời. Bọn người mau mau vào báo cáo với Đại Vương.

Bọn linh canh cử truyền tin từ ngoài vào tận trong cung động, đến chỗ Tôn Ngộ Không:

— Tâu Đại Vương, bên ngoài có một ông già, lưng đất vân thư nói là thiên sứ từ trên trời xuống, mang theo thánh chỉ mời Đại Vương lên trời.

Mỹ Hầu Vương nghe nói cả mừng:

— Ta mấy ngày nay đang nghĩ đến chuyện lên trời chơi một phen, nay có thiên sứ đến mời thì quá tốt. Mau mời thiên sứ vào đây..

Hầu Vương bèn chỉnh đốn y phục, bước ra cửa ngoài nghênh đón. Kim Tinh bước vào, đứng nhìn về phía Nam, nói với Động Chủ:

— Ta là Thái Bạch Kim Tinh ở Tây Phương, mang thánh chỉ chiêu an của Thượng Đế, xuống trần mời Ông lên trời để nhận chức vụ.

Ngộ Không mỉm cười:

— Đa tạ lão tiên đã mất công xuống tận đây. Xin mời ngồi để tôi được tiếp đãi..

(còn nữa)

1 — Cửu Khiếu: Chín lỗ trên thân thể con người và thú vật: 2 lỗ mắt, hai lỗ mũi, hai lỗ tai, 1 lỗ miệng, và 2 lỗ nữa... không biết ở chỗ nào.

2 — Ngọc Hoàng Thượng Đế là nhân vật cả lần, bị thật nhỏ trong truyện Tây Du Ta sẽ có địp thấy rất nhiều lần Người nói câu: Theo đúng lời khanh mà làm. Nguyên văn là: «Y khanh sở tấu».

GIỮ Y CHẾ ĐỘ QUÂN ĐỊCH

NHIỀU NHÀ CỬA TRÊN KINH RẠCH SẼ BỊ GIẢI TỎA

SÀI GÒN GIẢI PHÓNG

Chủ Biên CHU TỬ và Nhóm Nhân Chủ

Thứ Hai 7-5-1973 âm lịch 5-4 Quí Sửu

Năm thứ 2 ▣ số 546 • tiền bạc ngân phiếu xin đề bà Nguyễn thị Thái • quản lý : Vũ thị kim Thoa ▣

TIẾP THEO VỤ WATERGATE, BẠCH CUNG LẠI BỊ TỐ CÁO

DỰNG TIỀN CHỐNG QUỐC HỘI

TỔNG NHA KẾ TOÁN MỸ KỂ RA 15 ĐẠO LUẬT BỊ MUA CHUỘC

MỘT SỐ TÀI LIỆU TUYÊN TRUYỀN TẠO ÁP LỰC Q. HỘI ĐÃ ĐƯỢC SOẠN SẴN

NHÂN VIÊN TÒA BẠCH ỐC BỊ CẤM TIẾT LỘ TÀI LIỆU VÀ LỜI NÓI CỦA T.T NIXON LIÊN QUAN ĐẾN VỤ « NGHE LÉN »

VOA 5.5 Tổng nha kế toán Hoa Kỳ cho hay Bạch Ốc có thể đã vi phạm luật lệ bằng cách ứ đọng ngân quỹ liên bang để tài trợ một chiến dịch tuyên truyền chống lại những đạo luật của Quốc hội mà chính phủ Nixon phản đối, Bản phúc trình của tổng nha kế toán cho biết : hực tài liệu tuyên truyền do các viên chức tòa Bạch Ốc và các thuộc-mà người ta định dùng để đánhbại 15 đạo luật của chớ đợi tại quốchội Bộ tư pháp đã được yêu cầu điều tra vẻ việc này và đưa ra nhữngbanh động thích đáng.

Trong khi đó Tổng Thống Nixon đã đưa ra một loạt các luật lệ cấm các cựu phụ tá hay các phụ tá hiện làm việc tại tòa Bạch Ốc, không được đưa các bằng chứng tuyệt bối thẩm đoàn liên bang, trước quốc hội, hay trước công an liên bang về bất cứ một cuộc đối thoại nào mà có thể đã có với TT Nixon liên quan tới vụ Watergate.

Theo Phái viên đài BBC thích ứng Nixon đã nói là đặc quyền của hành pháp không bao giờ nhằm áp dụng cho những trường hợp hành động sai lầm và ông Nixon đã hứa là nhân viên của ông sẽ cộng tác chặtchẽ trong các công cuộc điều tra về vụ Watergate; Văn thơ lời phái viên đài BBC thì hiện nay ông Nixon đường như đã đổi ý. Có tin cho hay những người chứ trích đòi nói với TT Nixon đã không thể đi đến nơi lời hứa là sẽ hoàn toàn tiết lộ, và viên chủ tịch ủy ban thượng viện đặc trách điều tra vụ Watergate nói là ông sẽ đưa chứng lực lệ riêng của ông khi thượng viện điều tra vụ Watergate.

Lời khai trước đại bồi thẩm đoàn của ông Howard Huat người từng bị kết án trong vụ «âm mưu Watergate» đã trở thành một điểm chính trong vụ án về tài liệu Ngũ giác đài ở Los Angeles. Tòa án đã tiết lộ là ông Huat khai trước đại bồi thẩm đoàn là một nhân viên của tòa Bạch Ốc đã chấp thuận trước cho ông được độc nhập vào văn phòng của 1 bác sĩ tâm kinh để lấy tài liệu về bị can Ellsberg. Tòa án hiện nay đang cứu xét một thỉnh nguyện của phe bị cáo xin bãi bỏ cáo trạng vì F. Isberg và đồng bịcan đã phạm lỗi lầm lỗi được gần cho chính phủ trong việc chấn bị vụ án này.

Đồng thời tòa Bạch ốc đã chỉ thị cho các cựu vụ đương kim nhân viên của tòa Bạch Ốc được gọi là «nhân chứng cho vụ Watergate» hãy sử dụng quyền hành pháp ở mức tối thiểu nghĩa là hãy tuả lời tất cả các câu hỏi ngoại trừ những câu hỏi nào can dự đến những cuộc nói chuyện và giữ tư cách của tổng thống.

Tờ Washington Post đã trích thuật các nguồn tin chính phủ cho biết là cuộc điều tra của thượng viện về vụ Watergate hiện nay đang nhấn vào những lời tố cáo cho rằng các công tố viên của bộ tư pháp đã không theo đổi những tin tức cho thấy có một sự che đậy nội vụ ở cấp bậc cao.

Những thay đổi đầu tiên sau vụ Watergate

TT NIXON CẢI TỔ LẠI BAN TH. MƯU BẠCH CUNG

☐ Tướng Haig được cử và chức trưởng ban. Ti Phú D-Packard nắm Bộ Quốc Phòng

HOA THỊNH ĐỐN 6-5 Hom 5-5 TT Nixon đã đưa đảm với tướng Haig nhằm vật phải hợp các hoạt động của Ban tham Mưu Bạch Cung Nội dung cuộc điện đàm không tiết lộ, nhưng có lẽ không ngoài việc thảo ra chương trình sắp tới lại hoạt động của Ban tham Mưu Bạch Cung của TT Nixon.

Hôm 4-5 TT Nixon loan báo ông đã chọn Tướng Haig để đảm nhiệm chức vụ trưởng ban. Ti Phú D-Packard nắm Bộ Quốc Phòng. Tướng Haig đã phục vụ 4 năm với cách vụ phụ tá cho cố vấn An ninh Quốc Gia Kissinger đã đọc được việc tại văn phòng đảnh cho Haldeman trước đây tại Bạch Cung và đã nhậm chức vụ mới.

TT Nixon đã bay về Tòa Bạch Ốc mùa Tây hôm 3-5 để làm việc và nghỉ cuối tuần.

Mặt khác Bạch Cung hôm thứ sáu cho hay, ông David Packard nhà tỉ phú vô địch tọ tại tiểu bang California từng giữ chức thứ trưởng quốc phòng là nhân vật sắng giả có thể thay thế ông Elliot Richardson trong chức bộ trưởng quốc phòng Hoa Kỳ.

Diễn biến này, cùng với lời loan báo việc tham mưu phủ lực quân Hoa Kỳ Alexander Haig giữ chức vụ tham mưu trưởng tại Bạch Cung thay ông H.D.Haldeman, là những tay đối đầu tiên sau vụ Watergate.

Phát ngôn viên chánh phủ : không có gì thay đổi yề :

CHẾ ĐỘ QUÂN ĐỊCH

SAIGON 5-5. - Phát ngôn viên Chánh phủ ông Bùi Bảo Trúc sáng nay cho biết chế độ quân địch cho đến nay vẫn được áp dụng như thường lệ, không có thay đổi nào.

Trả lời một câu hỏi khác về các biện pháp của VNCH nhằm chống lại những cao điểm, nếu có của Cộng quân phát ngôn viên Chính phủ cho rằng trước những de dọa thường trực của Cộng sản, VNCH sẽ không thể cứ mãi mãi bảy tỏ thiện chí của mình.

Mặt khác tin cũng cho hay các thành phần được động viên tại chỗ phải trình diện Chi khu hay Đặc khu nơi cư trú để lấp thủ tục cần thiết trong vòng 60 ngày kể từ ngày nhận được thẻ động viên tại chỗ.

Nhà Động Viên cho hay, khi đi trình diện các đương sự phải mang theo thẻ động viên tại chỗ đã được cấp phát, căn cước, nơi khai gia đình và 3 ảnh 4x6.

1 Phái đoàn LHQ sẽ qua Viễn Đông điều tra NGĂN CHẶN BUÔN LẬU MA TÚY

LIÊN HIỆP QUỐC 5/5.— Đại diện U. Indonesia, Nhật Bản và Hoa Kỳ đã đề nghị cho một phái đoàn LHQ gồm đại diện 6 nước sang Viễn Đông nghiên cứu các phương cách để ngăn chặn ngăn buôn lậu ma túy tại đây.

Phái đoàn trên sẽ gồm các đại diện của Úc, Ấn Độ, Indonesia, Nhật Bản, Thái Lan, và Anh Quốc, là hội viên của Ủy ban bài trừ ma túy vùng Viễn Đông do Ủy hội bài trừ ma túy Liên Hiệp Quốc thành lập.

Trong một thông cáo gửi cho ký ban, Sir Harby Greenfield chủ tịch của hội đồng kiểm soát ma túy quốc tế, cho biết rất nhiều quốc gia đang đính liu vào các vụ buôn lậu ma túy

SÀI GÒN bỏ ghênh

Đường quê muôn dặm mây và nắng
Đất khách nhớ cảnh, sông Bồ Ghềnh.

PHAN THANH GIẢN

KHI TT NIXON XIN LỖI BÁO CHÍ

Cái vụ Watergate hay «Đất-tơ-gây» gì gì đó mà gần nay TT Hoa kỳ đã phải lao đao lưu lượng trong và ngoài nước rồi lên «bị hội đồng», dĩ nhiên bàng quan thiên hạ «chẳng tội gì» lại phải đi thương yêu bình vực ông lũng Phòng đã bị đối phương «cả dịp» bôi trn triết tiêu lý và vì lẽ... ông cũng không phải là kẻ yếu.

Nhưng nếu cái điều tôi muốn nói đây là bất ngờ, cũng chính nhờ cái vụ «Đất tơ gây» tơ gỗ nầy mà TT Nixon bỗng được một phần báo chí và tờ ở Sàigon «biết khen» cũng như biết khoá...

Xin nói mau là «biết khen» có khác với «nâng bi», vì lẽ, bây giờ mà cứ muốn nâng bi thì hơi muộn cũng đã... tao hết 60 phần 100 nhưng vì các báo vô tư ở Sàigon — đệ phần biệt với «đối lập cuội» và phần chiến có CIA tại trợ—biết khen TT Nixon là ở cái chỗ ông tạ đã thẳng thắn công khai nhìn nhận sự lầm lẫn của mình đối với dư dọ ngôn luận, hay nói là đối với TỰ DO BÁO CHÍ ở Hoa Kỳ thì đúng hơn.

Biết khoái cũng như biết khen, như LÝ ĐẠI NGUYÊN đã viết : Thật là một điều đáng lấy làm gương khi TT Nixon đã yêu cầu được báo chí Mỹ chẳng thân chí trích những sai lầm của ông và CÚA CHÍNH PHỦ nhằm buổi nói lên về vụ ăn tôi nhuộc về Watergate. Đây là một hành động biểu lộ sự tin ở sự trong sạch của nhà lãnh đạo vì đối với sự lầm lỗi của nhà lãnh đạo cũng như chính quyền thì bất cứ nơi đâu cũng có chỉ khác có điều là đám nhận lỗi để sửa sai hay không mà thôi».

Cái vụ «Đất tơ gây»tơ gỗ nầy đã đó mà đã khai là TT Nixon đã mắc phải cái «hợp tâm phách» (xin lỗi) như Vua Trụ đã nghe lời bọn Bì Trọng, Vưu Hồn... vì TT Nixon quá tin nơi các ông Phụ Tá của mình rồi nhờ bào chí mà «phạng». Kể ra thì bào chí mà bị TT «đục bỏ» vẫn là chuyện thường xảy ra, vì dụ như ngày ở Sàigon đây, viên ba «hưu phải là TT» mà bao còn đám nói: «Làm bao nói lão ăn tiền» thì anh chị em kỹ giả, kỷ thật cũng đều phải vui vẻ chấp nhận, có chết ai đâu mà sợ.

Nhưng vì cái vụ «Đất tơ gây» trải lại bao chí không nói lão mà... nói đúng nên mới được TT Nixon phải lấy khi lấy nhận ra chính là các ông Phụ Tá đó... vì cao cao bao chí, TT Nixon mới xin lỗi báo chí, rồi cái việc TT phải cho mấy ông Phụ Tá «ở vườn», thì đó là phải học khác.

1963 CỐ ANH «TƯ HIẾU»

Ấy! Đại khái vụ «Đất tơ gây» như vừa kể trên và bây giờ thằng bạn xấu mồm mới xin cố «lới bản Mao tôn Cương» vẻ tại sao TT Nixon đã khéo như Vua Trụ để nhận lỗi cho vừa cái bảo chí Mỹ (lắm ơn) chỉ trích mình mà người anh em ta ở Sàigon biết khoái?

Chẳng là tờ báo lâu nay ở Sàigon không hề có cái vụ ấy, vụ «Đất tơ gây» hay vụ nhà lãnh đạo «vuông tán» đã yêu cầu bào chí... mà kia nọ, bớt vì theo «cựu lệ» các nhà lãnh đạo ta là có «chịu chơi» với bào chí và nhất là bào chí Sàigon có gì phải bắt bẻ đối với dư luận, bởi khi mà qui vị sự hết hẳn thì... chuyện đã «vàng» rồi.

Thằng bạn xấu mồm xin Jưa ra đây một thí dụ mà kỷ giả BÙI LÔNG đã viết về ông Tướng Kỳ và ông DB «Anh Tư Hiếu» trên báo «Hòa Bình» 14.4.73 có những đoạn nguyên ý như sau đây...

Trước hết là anh Tư Hiếu (hãy gọi là DB Ngô trọng Hiếu đơn vị Biên Hòa) năm 1963 của đời nhà Ngô trong tong anh Tư Hiếu là Bộ-trưởng Công-dân vụ, nằm luôn Thông tin báo chí và sở dị ông Bộ trưởng nói danh TƯ HIẾU là vì trong một buổi họp mặt Văn nghệ sĩ và trước mặt nữ tài- danh cô Bảy PHÙNG HẢ ông Bộ trưởng đã vỗ ngực nói rằng :

«Nếu chẳng vì tình thế đôi thay mà tôi phải xa lìa sân khấu, thì chưa chắc đến bây giờ mà NĂM CHÂU được 1.m... Vua Sân khấu với tên TƯ HIẾU nầy».

Người ta nói, chính nhờ câu tuyên bố nghệ sĩ tình đó mà cô Bảy Phùng Hà biết khoái và từ đó ông Bộ trưởng cũng nổi danh «Anh Tư Hiếu», nhưng đối với ba con Cái lương thì anh Tư Hiếu điệu như thế, trái lại với bào chí 1963 thì ông Tư Bộ trưởng nầy vẫn là cứ việc «xiết bò lon».

Đã rồi sang năm 1970, Anh Tư nhảy ra... Nghị sĩ trong Liên danh «Mẹ bồng con» và bấy giờ đã LÀM LÀNH với anh em LƯU Tư Hiếu đã trả lời câu hỏi của bào HB năm nhân bào chí 1970 hơn 1963 và Anh Tư lấy làm tiếc là đã quá mạnh tay... đục bỏ với bào-chí trong suốt thời gian quyền mà... đáng lẽ không nên làm như vậy.

Đó là một trong nhiều bằng cớ khi mà nhà cầm quyền biết hối hận thì đã muốn và bài học In Liên danh «Mẹ bồng con» vẫn luật đủ và anh Tư Hiếu phải chờ đến sang năm 1971 mới được trở ại... sân khấu nhà hát lớn.

XIN ÔNG TƯỚNG KỲ THÔNG CẢM

Nhưng các chuyện về anh Tư Hiếu chỉ đáng được coi là tâm thường đối với một nhà lãnh đạo như ông Tướng KHÔNG QUÂN Nguyễn cao Kỳ, năm 1967 ông Tướng Kỳ cầm quyền... Chủ tịch Ủy ban hành pháp trung ương, cũng được mệnh danh là Chính phủ của đến nghiệp tuy là đuổi một bọn, đối với Chủ tịch Ủy ban lãnh đạo quốc gia đó Tướng Thiệu đâm trách, chớ quyền binh thì kẻ như ông Chính, phủ đến nghiệp nằm hết và bào chí lúc bấy giờ đã bị ông Tổng Ủy viên Luật sư hộ Chính «đóng dinh» thật kỹ.

Thâm chí, người ta đã tuyên bố trong đó ông Chủ tịch «số 1» mà nghe không ăn thì cũng... đục bỏ can không nổi, bào chí sức mấy mà đám... nghĩ đến tự do ngôn luận, trong thời buổi cái Pháp trường cất cán đương lên xông vang đối diện với nhà gạc xe lửa Sàigon.

Đã rồi, đúng là «ghét của nào trời trao cho của nầy» nên mới đây khi có nhà báo Hoa kỳ Newsweek mở lên tận trại Phụ Đạo để phỏng vấn, ông cựu Phó Tổ vấn giữ phong đó ngày xưa tuyên bố ngoan hình, nhưng trái lại, báo chí Saigon có lẽ vẫn cảm «nên xương sống» như ngày nào nên sau đó chẳng hề thấy có tờ báo nào «đâm» đăng tải bài phỏng vấn đó, chỉ trừ một vài tờ loan tin ngắn bằng... một cái «bouche trou» thôi mà đăng lẻ ra nó là cả một loại bài tràn bong và kéo dài.

Nhưng cái «Jau» không phải ở chỗ đó cũng chẳng phải vì lẽ TT Thiệu chủ trương BỐN KHÔNG và ông Tướng Kỳ tuyên ngôn BỐN CÓ mà bào chí... biết ngán, vì cái đau là trong 4 có nầy đã có cầu mà ông Tướng Kỳ đã nói...

Theo Bút Lông chí lại trong tờ Newsweek 9.4.73 thì ông Tướng Kỳ đã có nói câu tiếng Anh rằng :

"Yes to Freedom of speech and political activity. This is the basic to and our constitution If we lose this we lose everything.

Tức khi trả lời câu hỏi của Newsweek về tự do ngôn luận có hay không Tướng Kỳ đã bảo : «Đây là căn bản trong Hiến pháp của chúng tôi. Nếu chúng ta mất những quyền nầy thì chúng ta mất tất cả».

Vâng. Tôi nghĩ rằng, cầu nói của Tướng Kỳ cầm bằng lời nói xin lỗi báo chí của TT Nixon là vì, cái hối ông cầm quyền ông đã để chúng ta mất cái quyền nầy, cho nên đến ngày nay chúng ta vẫn cứ cứng chí cỏn... nhìn nhau mà cười thôi. chúc trận thôi.

NGỌA LONG

40 đội bóng tròn dự tranh các giải

TỔ CHỨC 2 TRẬN ĐÁ ĐÊN Ở TUẦN ĐẦU MÙA BANH 73

☐ Đoàn Bóng Bàn Đài Loan sắp tới VN

SAIGON 6-5.- Sân Cộng Hòa có tất cả 2 trận đá đèn kể từ chiều 6/5 đến chiều 10/5 tới đây.

Đây là tuần lễ đầu tiên của mùa banh73,có trên 40 đội bóng tròn dự tranh các giải vô địch tức cầu bang danh dự, bang nhứt, và bang nhì.

Lúc lộ chiều Chủ Nhựt 6-5 tất cả hơn 40 đội bóng vừa kể lam lễ khai mạc mùa vô địch tức cầu VN 1973, Đến 17 giờ, đội Không quân đấu với đội Quân cụ, và đến 18g30 đội CSQG đấu với đội SĐ5 Không Quân đưới ánh đèn đem Vào chiều thứ năm sau có 10-5 trận đá đèn của Hội Huấn VN và đội banh Quan Thuế vang bóng một thời và bắt đầu lúc 20 giờ.

Mặt khác, thể theo lời mời của Tổng cuộc bóng bàn Việt Nam, đoàn bóng bàn Đài Loan gồm 13 người trong đó có 4 nam và 4 nữ đấu thử sẽ đến Saigon vào ngày 11.5.73 để giao hữu trận giao hữu tại Saigon trong những ngày 12 và 13.5.73 và tại Cần thơ ngày 14 và 15.5.73.

Các trận đấu tại Saigon sẽ khai diễn tại Thao Đường Nguyễn Trãi Saigon và vé vào cửa có hai hạng 600đ và 200đ. Vé được đặt bán trước tại hai nơi : Thao đường Nguyễn Trãi số 639 đường Nguyễn Trãi Sg 5, và Hiệu Văn Bích 222 Công Quỳnh Saigon 2.

Công tác thoát thủy tại Q.6 Đô Thành dự trù

TIẾP TỤC GIẢI TỎA NHÀ CỬA CẤT TRÊN RẠCH

☐ Từ hạ tuần tháng 5-1973, đòng bào sắp bị giải tỏa sẽ được mua chung cư hoặc dời về Tân Qui Đông

SAIGON 6-5 (ST) Tòa Đô Chánh đang cho kiểm kê lập đồ án và lấy thủ tục cần thiết để di chuyển hàng ngàn gia đình đông bào cư ngụ tại phía bắc ngănRạch lò Gốm về chung cư và khuTân Qi đông vào thượng tuần thángtó tới đây,song song với công tác vết và nới rộng Đa Hà lấp lớn trước mua mưa để tránh cho ĐT cảnh ngập lụt tại hại như những năm trước đây. Chuẩn tướng Đỗ kiến Nhiều, Đô trưởng Saigon đã tiết lộ với báo chí như trên khi đến chủ tọa lễ khởi công công tác vết rạch Lò gốm vào sáng thứ bảy 5.5. Chuẩn tướng Đô trưởng cũng nhắc đến những nguy hại của cảnh ngập lụt gây cho người dânĐô thành.

Trong diễn văn khai mạc, Kỹ sư Ng hữu Thân Giám đốc Sai Gòn Thủy cục đã cặp đến sự ích lợi của công tác thoát thủy nhằm phá đê ra, nhân giúp Jócho người dân ĐôThành tránh được cảnh sống chen chúc trên những rừng bùn lầy nước đọng. Và cũng tác trên sự đi đạt được kết quả tốt là nhờ sự đóng góp và yểm trợ của các vị đân cử cùng như chánh quyền địa phương công thêm với sự yểm trợ hữu hiệu của Bộ Công Chánh, Tòa Đô Chánh, cũng như đồng bào tại đây đã ý thức

Xem tiếp A trang 6

3— Dân Đà Lạt phải mua 200 đồng một thùng «phi» nước

6.000 NGƯỜI BỊNH, 150 CHẾT VÌ NƯỚC ĐÀ LẠT Ô NHIỄM CHẤT PHÂN BÓN

☐ Kẻ bán nước thâu được mỗi ngày từ 5 tới 10 000 đồng.

(TIẾP THEO)

Người đâu lâm vườn vườn mộc mục chất phát khi nghe các quan lớn tân hưu tân vượn nao là đất tốt, chính phủ cấp cho «tôi» nay cứ sẽ bọn bác, và nên sáng lắm giấy tay nhượng lại sẽ chịu mọi trách nhiệm v.v... hợ rủ nhau, tranh nhau mua. Hộ cây thành những lang 1500 gốc và đến 3000 gốc sau, cư như vậy cuy bết rả hai ngon đồi do đó phân đất cây tuột xuống lấm lấp hồ một phần bọ chặn nước tiêu 2 ngoần Thế Phiru và Sao Nam đã cuối mùa mưa lấy nước tưới cây trong những đầu tháng nắng, nhưng nhà vườn không nâm trong 2 đầu nguồn nước thì lấy ngay nước ở Hồ Than Thở liên tưới.

Cư 3 hay 4 tháng là sẽ có hợp lợi rồi cho nên nước tưưi và thuốc sâu rất cần thiết cho việc chăn sóc vd. Hồ Than Thở không có mạch nước chỉ được cung cấp do nước mưa và hai nguồn nước như đã nói trên nhưng năm nay mùa mưa đến muộn, nước bị chậm cả 2 nguồn lấy nước hồ lên tưới do đó mà hồ cạn lần chy đến nay chỉ còn lại cái rừng với những lần đất nứt nẻ, những gốc cây trơ trụi phơi mình, còn đâu cảnh sắc diễm kiều, đã vậy người làm vườn ở đây họ không thể, hy vết thành những đường mương để lấy nước từ cái vũng con lại để mà tưới vì sợ mà ngoại tuới một ngày coi như tiêu tan cả sự nghiệp.

Nói tóm lại nguyên nhân khô cạn nước ở Hồ Than Thở là chính quyền đã thở ? trong việc ngăn chặn kịp thời tình trạng chiếm cảnh lúc mới xảy ra để cho đến nay có tiền 650 chủ đất canh tác trên 2 ngoần đất nầy. Người dân canh tác chỉ là ngoài nhà của người ngoài

● *Nhóm phái viên S.T Dalat vẻ trách nhiệm chỉ biết đặt quyền lợi cá nhân trên quyền lợi của tập thể. Lợi dụng tình trạng khan nước uống một số nhân viên sở chônước đi-bắn nước «ông khai mỏi thùng «phi» 200đ Có ngày họ bán được từ 5-đến 10 ngàn đồng tạo thành tình trạng khan hiếm cảng trầm trọng hơn. Tiền đây mới đề cập đến trường hợp khan nước sau đây là 1 trường hợp ngày hai bọn đã là trường hợp nước bị ô nhiễm.*

(CÒN TẾ IP)

Vụ sóng Nguyễn Biểu ra tòa

CHỦ CHỨA TỪ 2 NĂM MỖI CON BẠC 3 THÁNG Ở ẤP

☐ Lực lượng luật sư biện hộ đông chưa từng thấy

SAIGON 6/5 Sáng qua, Tòa Sơ Thẩm đã đánh 1 phiên đặc biệt số 146 bị can trong vụ sòng bài đường Nguyễn Biểu «bị «ở» quá tang hồi tháng 4/73 Số can phạm quá đông nên tòa phân của họ thêm dự phiên Tòa cũng bị bọn chế độ tranh sự thiếu trật tự trong phòng xử

Đúng 9g30 phiên xử bắt đầu, tòa áp dụng chiến thuật luân chiến trong «hơn 25 ngày» Chủ bà Huỳnh tấn Chấp được xem là cây đinh của tổ chức vẫn can đảm nhận hết tội trạng Trái lại đa số tay ăn trong bỏthâm mưu của Cảnh công như hầu hết các conbạc thì chối quanh không nhận tội đã lấn lượt bào chữa với những lấp luận tế nhị để xin tha thà bỗng hoặc khoan hồng tối đa cho các thân chủ. Kết quả thì phạt Huỳnh tấn Cảnh 2 năm tù ở và 300 ngàn và tội tổ chức cờ bạc, 12 người khác đồng tội đánh mỗi người 1 năm tù ở và 200 ngàn và 16 đồng lõa mỗi người 1 năm tù ở và 100 ngàn và.

Xem Trang 9

TÂY DU KÝ

dịch thuật theo nguyên bản của.

NGÔ THỪA ÂN

NHQG chỉ xét trương mục kỷ thác định kỳ đáo hạn trước 31-5

TRƯƠNG CHỤ «TIẾT KIỆM ĐỊNH KỲ» E SỢ BỊ XẾP VÀO LOẠI «KÝ THÁC ĐỊNH KỲ»

☐ Người có trương mục vãng lai, không nhớ đích xác số tiền kỷ thác cũng phải chờ cứu xét.

(TIẾP THEO)

Trâu bò húc nhau ruồi muỗi chết

Trong khi thiên hạ đổ sô chạy đi «đổi nợ» và các ông bà đã ngân hàng thương mại hộp đầu nặn ra những mánh khóe, xảo thuật để cứu khách thì hàng ngân hàng vẫn các nhân viên NH phải đầu tắt mặt tối để hoàn tất việc trả nợ đáy cho ông thân «bất tài» TNNH.

Theo lời một số trương chủ đi «đổi nợ» kể lại, có ngân hàng nhân viên đường như ý thức được tánh nhiệm của họ, nên đã vui vẻ lịch thiệp tiếp chuyện với trương chủ TNNH đến lãnh tiền từ 10.000đ trở xuống, vì lẽ hồ sơ đã lành các khoản tiền khác. Trong khi đó cũng có nhân viên vẫn phải tiếp nhiều vị khách quá nóng tánh, phần vì chưa ý thức được vai trò của mình, nên đã lớc, dưới mắt nhân viên ngân hàng, các trương chủ TNNH (cũng là khách hàng mới của họ) hăng trở thành «kẻ khốc», đang tức trực để chờ «khát chắc» số tiền đã lỡ kỷ thác vào TN NH trước đây!

Cực hình của người đi «đổi nợ»

Tìm đến ngân hàng thương mại lấy thủ tục «đổi nợ», trước hết, trương chủ TNNH được phát 4 mẫu đơn đi, với nhiều khoảng trống, đòi hỏi đầy đủ các điều khoản cần thiết. Trong khi đó cũng có nhân viên vẫn phải tiếp nhiều vị khách quá nóng tánh, phần vì chưa ý thức được vai trò của mình, nên đã lớc, dưới mắt nhân viên ngân hàng, các trương chủ TNNH (cũng là khách hàng mới của họ) hăng trở thành «kẻ khốc», đang tức trực để chờ «khát chắc» số tiền đã lỡ kỷ thác vào TN NH trước đây!

Cực hình của người đi «đổi nợ»

Tìm đến ngân hàng thương mại lấy thủ tục «đổi nợ», trước hết, trương chủ TNNH được phát 4 mẫu đơn đi, với nhiều khoảng trống, đòi hỏi đầy đủ các điều khoản cần thiết, Trong khi đó cũng có nhân viên vẫn phải tiếp nhiều vị khách quá nóng tánh, phần vì chưa ý thức được vai trò của mình, nên đã lớc, dưới mắt nhân viên ngân hàng, các trương chủ TNNH (cũng là khách hàng mới của họ) hăng trở thành «kẻ khốc», đang tức trực để chờ «khát chắc» số tiền đã lỡ kỷ thác vào TN NH trước đây!

Cực hình của người đi «đổi nợ»

Tìm đến ngân hàng thương mại lấy thủ tục «đổi nợ», trước hết, trương chủ TNNH được phát 4 mẫu đơn đi, với nhiều khoảng trống, đòi hỏi đầy đủ các điều khoản cần thiết, Trong khi đó cũng có nhân viên vẫn phải tiếp nhiều vị khách quá nóng tánh, phần vì chưa ý thức được vai trò của mình, nên đã lớc, dưới mắt nhân viên ngân hàng, các trương chủ TNNH (cũng là khách hàng mới của họ) hăng trở thành «kẻ khốc», đang tức trực để chờ «khát chắc» số tiền đã lỡ kỷ thác vào TN NH trước đây!

• *DUY NHÂV*

thiết như tên họ, số tiền kỷ thác, thời gian đáo hạn v.v... Sau khi hoàn tất, trương chủ còn phải kỷ tên lên từng bản đơn, và cả trên số trương mục, chi phiếu v.v...rồi mới trao cho nhân viên ngân hàng liên hệ kiểm soát.

Kỷ sai một nét, thiếu một chữ, đường nhiên đơn «đổi nợ» trở thành bất hợp lệ, và được xếp vào «xét lại» để chờ trương chủ đến bổ túc hồ sơ kỷ thác khác.

Và theo lời một số nhân viênNgân hàng ta cho hay, tính cho đến ngày 4.5, số đơn «đổi tiền»bất hợp lệ đã lên đến cả trăm cái, trong khi đó

Xem tiếp C trang 6

DANH SÁCH QUÂN NHÂN ĐƯỢC CS TRẢ NGÀY 23-3-73 TẠI QUẢNG TRỊ

(TIẾP THEO)

73 B2 Trần văn Kỳ 1949 Saigon •
74 Bl Lâm Thìn 1941 Phú Yên •
75 B2 Phan văn Chung 1948 Quảng Nam •
76 B2 Nguyễn văn Hiếu 1939 Bình Thuận «
77 B2 Thạch Luông 1941 Ba Xuyên •
78 B2 Nguyễn văn Hồng 1940 Saigon •
79 Tx Nguyễn văn Tâm 1942 Biên Hòa •
80 Hx 1 Nguyễn Tường 1942 Ninh Thuận •
81 Bl Phạm văn Giới 1938 Gia Định •
82 B2 Nguyễn văn Trung 1950 Khánh Hòa Phú Bình
83 NQ Trần Ngọc 1944 Quảng Trị Nghĩa Quân
84 B2 Hà xuân Bảo 1951 Gia Định SĐ 22
85 B2 Mai văn Thở 1934 Chợ lớn SĐ 22
86 B2 Trần Minh 1944 Quảng Trị Biệt kích
87 rls Võ ngọc Xuân 1947 Bình Định SĐ 22
88 B2 Trương văn Việt 1952 Sóc Trăng •
89 Tx Đặng Ngọ 1945 Quảng Ngãi Phòa Bình
90 B2 Ầ 1952 Quảng Trị Biệt kích

☐ Còn nữa

25 GIỜ TRÊN ĐẤT KHÔ ▣ 25 GIỜ TRÊN ĐẤT KHÔ

BÁC SĨ THƯỜNG TRỰC

Thứ hai 07 5.1973. Buổi trưa từ 12 giờ đến 14 giờ 30. Buổi tối từ 19 giờ đến 7 giờ sáng hôm sau.

— Ng hữu An 89 Ng [illegible]
— Tr Hiền Bạt 67 T[illegible]
— Ng N Duyên 164 H.Vương SG
— DK Vlah399/2B PB Phùng SG

KẾT QUẢ XỔ SỐ KIẾN THIẾT

Mở ngày Thứ Ba 01-5-73

Trăm 500 đồng :	65
Trăm 2.500 đồng :	699
Trăm 5.000 đồng :	578
Trăm 25 000 đồng :	9 527 – 9.981
Trăm 50.000 đồng:	40 130—10.973
24.543 —	51.787—43.315—79.798
Trăm 250.000 đồng :	575.930
	285.972 — 348.749 — 186.688
Trăm 500.000 đồng :	139 016
848.233 —	628 990 — 506.846
Trăm đặc đặc 5.000.000 đồng :	
	499.504

Trúng 10.000 đồng các vé số với số trúng lẻ Đọc đắc chỉ sai một con số ở bắt cứ hàng số nào.

Đám đoạt tiền vợ ông Cò

SAIGON - Lúc 10 giờ sáng 4/5. tại Đào thu Hằng 19t vợ 1 Thiếu Úy Cảnh sát ở bến Ba Đình, đang làm việc trong nhà thì có hai tên lạ, mặt vàng vàng sáng và đeo ny hiệp hà Hồng phải mỹ tổ cho chúng cướp lấy 1 lắc vàng rằm thạch, một đồng hồ và số bạc 11.000 công chung 100.000 đồng. Hiện nhà vụ đang điều tra.

Buôn, hút ma túy bị vỡ

SAIGON Cảnh sát Quốc gia tiếp qua đã tịch thu trên 2kg thuốc phiện bạch chiến và bắt giữ 180 người vì phạm ma túy trên toàn quốc. Ngoài tin Cảnh sát cho hay số lượng ma túy bị tịch thu gồm 1kg569 A phiện Ớg 530 bạch phiến và 29 kg Maxiton. Có tất cả 82 vụ vi phạm ma túy đã khám phá, với 180 người vi phạm riêng thì đã có 36 vụ vi phạm với 92 người bị bắt. Mặt trong những vụ quan trọng bị bắt hồi cuối tháng qua khi Cảnh sát khám phá 1 ổ hút 4 phiện bắt ba bán đen và 10 người nghiện tại nhà số 317ấp Phú Trung và Phú thọ Hòa.

ĐỌC VÀ CỔ ĐỘNG SÓNG THẦN

Xe lam lật ngược

SAIGON.— Khoảng 17g30chiều 4/5, 1 chiếc xe lam 3 bánh mang số EG.8854 vước khách chạy trên bến Bình Đông vừa quọo qua lại phòng nhân nên lật nhào, đưa bảnh lên trên. Trước khi xe lật, ông tài xế bắt hoàng vội phóng ra ngoài nênchỉ bị xây sát vùng chân. Trong khi đó, có một hành khách tên Ng v Tưởng 14t (ngụ tại bến số 177 Bà Đa Đình) bị xe đè bể đầu bất tỉnhnhân sự. Bệnh tình của của nạn nhân mỗi trầm trọng.

Mỹ Kiều chết đuối

SAIGON.— Khoảng 22 giờ đêm 5-5, cô một Mỹ kiều thình lình rơi xuống sông Saigon, tại bến Bạch Đằng, ngang nhà hàng Tự Do. Sau đó đôi Cứu hỏa đã thành đến nơi vớt được nạn nhân đưa vào bệnh viện cấp cứu, nhưng thì cô ấy đã không hồn Hiện chưa có lý lịch của nạn nhân vì không tìm được giấy tờ gì cả trong người, chỉ phòng chừng 22 tuổi.

Nhót lậu vẻ bót

GIA ĐỊNH.- Hồi 23g đêm qua, Phạm Thuận cô bắt qua tang 30 người gồm 18 nữ và 12 nam đang đơn nhau nhậu, lia lịa tại căn nhà số 63/2/9 ấp Tây Ba xã Phú Nhuận Tang vật gồm cả 2 đôn Gui tare đện,1 bộ trống,1 đờn Organ,1 Ampli, và 1 loa. Tất cả 30 cô cậu được mời về bót để điều tra

Bạn lạc NDTV

SAIGON - Lúc 22 giờ đêm 4/5 anh Lê văn Trủ 19t đoàn viên Tự vệ khóm 2 phường Phú Định đang đứng gác thì thấy có tay vác cây khăng xông nhứt nổ, đạn trúng bả Nguyễn thị Lê 36t ngụ ở số 87/3 đường Phú Định lui rụt, Nạn nhân liền được chở vào Tình viện cứu cấp.

Treo cổ chết tươi

GIA ĐỊNH.— Hồi 13g30 trưa qua, tại 1 căn nhà ở ấp Tân Sa Đông, ngang nhà hàng Tự Do. Sau đó đôi Cứu hỏa đã thành đến nơi vớt được nạn nhân đưa vào bệnh viện cấp cứu, nhưng thì cô ấy đã không hồn Hiện chưa có lý lịch của nạn nhân vì không tìm được giấy tờ gì cả trong người, chỉ phòng chừng 22 tuổi.

Xáng chìm 2

KHU VƯỜN CỦA EM

TRÂM KHANH ▣ CHIỀU NHƯ ▣ HẢI ÂU phụ trách

CÁC EM THÂN MẾN.
Kỳ thi sắp tới, sắp qua. Các em mào cho chị sắp sửa thành có tủ cậu tú chắc đang học ôn bài không mấy có thì giờ thắc mắc mình sẽ theo ngành nào trên Đại Học. Ngành nào thích hợp với khả năng, tâm sức, vừa thỏa mãn ý tưởng vừa bảo đảm một tương lai vật chất tương đối no ấm? Vấn đề khá «lớn» đối với giới trẻ VN vì đến trường đại học vào độ đầu năm, tuy người ta có treo biểu ngữ «Chào mừng tân sinh viên»thập đây nhưng có khi những tên được chào mừng có dịp được giải thích cặn kẽ về những cái gì đang chờ đợi mình khảo các phân khoa.

Chị muốn bảo động với các em 1 điều là: thành có tủ cậu tú quan trọng thật đấy nhưng mình chỉ nên để trong lòng sự tự hào về cái quan trọng đó thôi. Nếu các em, nhất là những em không phải là bậc kỳ tài như Lê Quí Đôn,Kỳ Đồng lại càng nên để đặt đường nên tận dụng sự lớn của đại học. Học đều tự đầu năm, đừng vung vít bỏ cua nhiều quá trường đầu mình có thể tự «khảo kiu» mà trượt vỏ chuối tốn tiền ghi danh rồng chịu đó ngồn. Thương các em.

TRÂM KHANH

HẢI ÂU sưu

CHUYỆN Các em thân mến — LẦN ÓNG

(Tiếp theo)

Về phần Lân Ông lúc trước cập gươm tòng quân, cũng coi trọng công danh sau quay về giảng về thực học để mở lối cho đời sau thấy rằng cái kiểu học vị văn chương thì phải một cách quá đáng dương thời không giúp gì được cho xã hội. Lúc bấy giờ là ông đã đặt lý tưởng vị tha lên trên công danh nên làm bài thơ này có ý chê Gia Cát là cập công nhất thời mà không biết lập ngôn cho muôn thuở», nghĩa là không biết vạch ra một lý tưởng riêng cho hậu thế, không màng tới cổ lệ của xã hội.

Về lý thuyết y-khoa của Lân Ông, ông không theo hẳn môn thuốc của Trung Quốc mà gia giảm tùy phong thổ nước nhà và thích ứng với thể chất riêng của người Việt nên áp dụng cho bịnh-nhân người Việt an toàn hơn. Ông chủ ý đến thuốc Nam, biến rõ tên của từng vị thuốc trong nước cùng chú giải tường tận các tính thuốc và cách chữa trong tập «Linh Nam Bản Thảo». Theo một vài nhà phê bình y học của Lân Ông thời đó, thì «Lân Ông luận về khí hậu» của Nam Phương khác với Bắc Phương nên cách trị liệu khác với tiên nhân».

Một nhà phê bình khác về y học Lân Ông lại viết: «Lân Ông tra cứu phương pháp của mọi y thuyết mà tổng hợp thành những y thuyết tân-kỳ «ở nhân chưa biết đến».

Tóm lại, các em thấy rằng Lân Ông tuy theo học cổ nhân nhưng không bê nô lệ theo y khoa của Tàu.

Tôi năm Lân Ông 64 tuổi, Quan Chánh dường (tể tướng) Nguyễn Hoãn, trước trấn thủ Nghệ An đã từng biết tài ông nên tâu với Chúa Trịnh Sâm truyền chỉ vời ông ra Hà Nội chữa bịnh cho thế tử Trịnh Cán. Khước từ không được, Lân Ông phải lên kinh đô vào phủ chúa coi mạ-h cho thế tử. Ông thấy thế tử Cán mới lên 6 mà bệnh trọng, biết không sống được, nếu dùng cách chữa công hiệu ngay cho tạm đỡ thì sẽ bị giữ lại kinh đô lâu ngày, nên chỉ kê một đơn cho hòa hoãn mà thôi. Trịnh Sâm xem đơn khen là y lý tinh thông, truyền ban cho lương, ông hết sức chối từ, xin về nhưng Chúa bắt phải đợi có lệnh mới được bồi hương.

CÒN NỮA

GIAO CẢM

Nhìn phượng nở khung mây Giao Cảm
Tiếng ve sầu tấu khúc nhạc hoan ca
Ôi nhớ thương buổi học ban đầu
Tình thầy bạn chữ dồi mà cất.
Khung mây Giao Cảm chỗ buồn vời vợi
Vắng bóng rồi cũng tiếng hót lũ chim.
Chiều dần dầy áo trăng cùng mất rồi.
Ôi phượng nở trên khung mây Giao Cảm

Dạ Khúc Đêm Dài
B.N. GIAO CẢM.
Phố Buồn 18

HỌC THI

Đêm nay thật dài
Bé ngồi học bài
Kỳ thi đệ nhị
Nhưng học chả vô.
Chú muỗi nhào vô
Hỏi thăm sức khoẻ
Xem bé có khoẻ
Sao mà gan ghê
Cứ ngồi mà học
Chú cứ nhào đeo
Bé không thèm học
Chui vào trong mùng
Đánh luôn một giấc
Chao ôi thức giấc
Thì đã muộn rồi
Ai mượn làm dài
Cứ ngồi mà học...

Dạ Khúc Đêm Dài
B.N. GIAO CẢM
Phố Buồn Vào Hạ

BÂNG-KHUÂNG

Buổi sáng mùa xuân nắng ươm hồng
Thức dậy lòng bồng thấy bâng khuâng
Nắng soi dìu-dịu trên cây cỏ
Như tuổi ươm mơ của học trò.
Mây vương bao phủ khắp khung trời
Lơ-lửng trên không, gió nhẹ cười
Từng đám chim hót trên cành lá
Bướm vàng bay lượn khắp muôn hoa
Màu nắng nhạt-nhòa trên tóc ai
Long-lanh trên khoé mắt u buồn
Thoáng nghe tiếc nhớ ngày xưa ấy
Thuở chưa biết gì, còn thơ-ngây.

HOÀI MỘNG-THÚY-
—BH DẠ-THẢO-
(Thủ-Thừa)

TÙY BÚT

CON BÉ

□ LÊ NGUYÊN HOÀNG VÂN

(TIẾP THEO và HẾT)

Và buổi trưa, khi tan trường về, con bé không chờ Tí - Phương như mọi bữa. Mặt trời hôm nay không lên cao, nắng hanh vàng hiền hòa để dài lên mái tóc chảy của con bé. Dáng con bé bước đi lầm lủi. Al con bé đứng lại và nhìn lên cây phượng kia!. Những cánh hoa phượng xinh xinh gợi sầu cho con bé. Dường như con bé đang nghĩ đến những ngày Hạ sắp tới; Rồi con bé sẽ xa trường, xa bạn bè yêu dấu để nhốt mình trong bốn bức tường vôi xám nhạt. Con bé sẽ ở đó suốt mùa hạ, nuộc mệt tiếng hát nào đó và đâm đầm giọt sầu.

Con bé lại thở dài. Tiếng thở dài trở thành bận của con bé. Tôi muốn con bé quay lại nhìn tôi một lần nữa, quay lại nhìn hồn con bé một lần nữa... Ô, con bé khóc. Tội nghiệp con bé cô đơn. Tôi là tâm hồn của con bé, tôi không biết an ủi con bé. Con bé lạnh, tôi giá băng. Con bé là mùa Đông. Tôi là những ngày của tháng mười hai.

Bi giờ bốn con bé đang dậu trên những phiến mây mù nhớ. Con bé nhớ ai?Nhớ mông lung, nhớ tất cả. Nhớ kỷ niệm lối còn bé còn nhỏ xíu, nhớ người anh cả đi lính ở phố Đà hơn năm năm rồi chưa về thăm nhà, nhớ chị Đà Nẵng, nhớ em Bạnmé và nhớ bạn bè.

Con bé đa cảm lạ lùng, con bé hay bàng khuâng, bắt cứ việc gì tầm thường nhất cũng làm cho con bé cảm động. Vì thế, bạn bè trong lớp ít nói đến nỗi buồn của con bé, con bé hay ... khóc lắm cơ!

Nhưng, tôi thì khác. Tôi muốn viết nhiều về con bé, tôi muốn con bé đọc được những dòng chữ này dù tôi biết con bé sẽ khóc (con bé hay sử dụng «vũ khí»). Con bé năng hay khóc ghê!., dường như con bé mong tôi đừng viết về con bé nữa, tôi mơ hồ nghe lời van xin của con bé. Tôi thương con bé, tôi xin chiu con bé.

Tôi dừng viết. Hình như con bé đang cúi đầu cám ơn tôi và lại thở dài. Tôi mơ ước đây là tiếng thở dài cuối cùng của con bé. Còn gì buồn hơn khi nghe một tiếng thở dài phải không các bạn!

Lenguyenhoangvan
25 - 03 - 1973

CÁC EM SẮNG TÁC — CỎ NGỦ ÊM ĐỀM

(tiếp theo)

Trìu mến về chị Triều Giang và Thu Nguyệt
Bích Du ưu ái về các bạn lớp đêm đó

□ BÍCH DU

Tôi thăm, bà nay to gan thật giả mà sa mưa hít rồi bà sẽ biết tay tôi. Tôi gắt:

— Kệ tôi can chi tới bà mà hỏi.

Tôi cất cặp rồi đi thẳng vô phòng. Tôi không thèm ăn cơm và không qua phòng thăm mẹ như mọi bữa. Mẹ tôi giờ này chắc trông tôi lắm nhưng kệ mẹ đừng giận con nhá, bà Hương i lớn ăn hiếp con đây. Tôi khóc, mẹ tôi bước vào đặt nụ hôn vào trán tôi.

— Sao mèo con về mà không thèm qua thăm mẹ, giận mẹ hả.

Tôi quàng cổ mẹ ấp ủng:

—Hôm qua chị Hương trêu con đấy. Mẹ ôm tôi vào lòng. Tôi nhớ lại những bài toán Hóa học con bất động trên bảo, tôi đâm ra sợ, mình giận bà thì ai giảng toán cho mình đây, ghét ông thầy ghẻ đi cho toán chi mà khó rứa. Tôi muốn làm lành với bà ấy lắm. Bà Hương ơi tôi với bà lầm đồng minh lại nhé. Tôi nhớ có lần tôi cũng giận bà, bà kêu tôi không thèm ngủ; bà gọi tôi chả buồn trả lời, tôi ôm gối ra ngoài ghế ngủ, bà lại khóc. Bà mau nước mắt lắm phải không bà. Tôi hối hận, tôi thương bà lắm bà ạ! tôi là chó con bà là mèo,bà có vui không? Riêng tôi thì trái tim của tôi đang reo vui rồi đó bà học trò lớp 12 của tôi ơ...

Mải suy nghĩ tôi đạp chân vào vũng nước trước nhà. Chị Hương hoàng hốt.

— Khi nil vớt cả áo bây chứ.

Tôi cười. Chị hỏi :

— Chi mà vui rứa.

—Tại trời mưa nên vui.

Chị ngạc nhiên:

— Mưa mà vui.

(Còn Nữa)

ĐƯỜNG VỀ VẠN KIẾP

Truyện trinh của HUY BÌNH

LÊ ĐỂ DÀNH ĐỌNG TẬP

CÒN TIẾP

rao vặt

LINH TINH

Máy bọc nút áo
Một khuôn đóng được nhiều nút mới lạ và đẹp—Giá thật hạ—Thế Đà 302 Hai Bà Trưng SAIGON — (gần chợ Tân Định).

Bán 5 BÀN BI DA.Còn mới giá rẻ Hỏi số 366 Phạm thế Hiển.

«Vina Bưu Hoa»
Cơ Sở giới thiệu STV Bưu Hoa thời thu Quốc Tế,Hộp Thư số 312 CHỢ-LỚN (Sg5)

Bán Nhà
Quán nhậu đi xa bán gấp nhà 4tầu10th gác suốt, gạch bông, tiện nghi. Điện nước gần trường và chợ Hải 210/9 Trương Minh Giảng Phú Nhuận.

ĐỊA ĐIỂM TỐT
Để mở tiệm sách, tiệm cầm đồ, gần hai trường Trung và Tiểu học.
Cho thuê dài hạn,bán hoặc nhận làm đại lý hướng hoa hồng Cô đến trông mặt đường bán Hải số 22 Huyện Trần Công Chúa Phan Thiết.

Cần người
«Cần 1 đàn ông độ 40 tuổi. Đọc thảo, không rượu chè, quen việc học, mạnh khoẻ, siêng năng, để trông nom một vườn cây ở Saigon. Đọn sin như cho cho cây đủ chu tiết cả nhân. Bao thơ đề :
LÀM VƯỜN
Po Box 2691 Sg

TIÊN TRI
THÁI DƯƠNG
— Thấu triệt tương lai, 56 giúp các bạn thành công mỹ mãn trong mọi việc.
— Nhận trị giúp bịnh Điên và giải trừ Bùa Ngải theo khoa học huyền bí.
Đặc biệt có nước hoa Tình yêu, Thương mãi, ngoại giao Bùa Hộ mạng. Gọi người đi xa vé.
173/9 cầu cầu Trương minhGiảng Saigon.

CAI BACH PHIÊN kết quả nhanh chóng bảo đảm 100% thuốc rất hay. Không đau đớn sợ vã. Cần đại lý các tỉnh (Hoa Hồng nhiều) có thuốc Gia Truyền về Lậu Mủ Kinh Niên (thần dược).

MUA MÁY GIẶT
Mua lại tất cả các loại máy giặt mới, cũ mọi Mỹ, Ý, Nhật, kể cả trên vùng Mỹ giải cuc. Có thợ sửa các loại máy giặt tự động tại VIỆT HÙNG 4 Nguyễn Minh Chiêu Phú Nhuận ĐT 41.014 sơn dầy nhất mua bán máy giặt mới cũ, tẩy lạnh, máy lạnh đồ điện.

7000 BTU Máy Lạnh điện HOV 53.000đ Hồ Ô Sơn 62/121 Yên Đỗ. Đi đường Công-Lý hẻm 384 ngay cổng chùa Vĩnh Nghiêm xe Không 3 gần xa đề. 10-12g đến 15 giờ

Vườn Hoa
71 Trần văn Thạch Tân Định (ngay rạp chiếu bóng Kinh Đô) ĐT 97.994
— Nơi tập trung các loại HOA CƯỚI và HOA LỤA tuyệt đẹp.
— Có mở khóa dạy làm các loại HOA và nhuộm mau. Bảo sẽ satin bề mặt thật đẹp. Giá đặc biệt.
— Cung cấp đầy đủ dụng cụ làm HOA. Giá sỉ và lẻ.
Nơi đáng tin cậy—Giá phải chăng
THANH THÚY kính mời

HỌC

Học LÁI XE Ở ĐÂU ? ? — Muốn lái xe giỏi muốn mau thành nghề, muốn lấy 3 đầu tháng 1 ngày, muốn học phí hạ xin bớt tiền lệ và ghi tên nhập học, mỗi ngày tạiTrường Dạy Lái XeBÁCH VIỆT số 214A Trương tấn BửuPhú NhuậnSaigon. Trường BÁCHVIỆT mỗi tuần thi 3 kỳ. Đậu 99% Đặc biệt lớp cấp tốc 3 đến 5 ngày thi đậu. ĐT 42.692
Các Lớp Sáng Chiều Tối

SAIGON — MIỀN TÂY
Dạy nghề BỘI GIẶT : vốn 70đồng Tiếng Xếp nếp Bọc nhiều, ít lời, làm bằng tay. Công thức mới nhứt. Nhận dạy mỗi ngày cùng nhiều nơi phân khác: tại : G11 cư xá Phú Lâm «B» Saigon 6. 5914 Nguyễn Hoàng Saigon 5. B. Văn Thanh, Cầu Lão, Vĩnh Long. Đặc biệt giúp đỡ Quân nhân, Công chức.

Cours tóm tắt cử nhân 1 luật
Giúp các bạn học mau, nhớ dễ và thi đậu Cử Nhân Luật Bac A và B. Nhà trường ALFA (Academic League For Adults) ĐT: 96.073. Hộp thư 2924 Saigon. VP : 106 Phạm Đăng Hưng Tân Định

LỚP VẪN DÂY và HỌC KỲ NGHỀ LẠNH
GS tốt nghiệp Sư Phạm Huấn Nghệ tại Mỹ đã có 22 năm nghề. Hướng dẫn lý thuyết, thực hành cách sửa gạc, mắc vô ly, sửa dụng đồ nghề và đo pan bằng máy điện tử. Trường sẽ đầu tiên mở lớp Kỹ nghệ lạnh, đào tạo nhiều thợ giỏi nay trở thành chuyên viên Trường xưởng, Cơ sở tiêu thụ. Huấn luyện viên làm việc khắp nơi. Đại Nam 808 Trần hưng Đạo, 239 Nguyễn tri Phương Ngã Sáu Chợ lớn. Học phí 10.000đ Ăn ở 6000đ. Lớp sẵn dây (both image) 7000đ.

Học Radio - T. V
Từ 7-5 đến 15-5-75 khai giảng các lớp :
RADIO-AMPLI
Sáng chiều tối. H. phí 7000đ. đặc biệt mỗi học viên tân sửa 1 máy. khóa 1 tháng rưỡi, sửa đủ loại máy Lớp Radio Transistor sáng và chiều. Lớp Trường xưởng sáng 1 khóa 6000đ.
Lớp sửa TV
Denon, National, Sanyo, Sharp,Toshiba, H.P 10000đ. Đa G.S. Kỹ sư Điện tử giảng trên 2 học viên sửa 1 máy. Khóa 2 tháng. Kết quả bảo đảm, Mãn khóa cấp bằng. Ăn ở 7000đ.
ĐẠI NAM
474 PhanThanh Giản (góc C'i'bảng) 808 và 1011 Trần hưng Đạo (gần cineOpéra) 239Nguyễn Tri Phương Ngã 6 CL.

HỌC RADIO TV - CASSETTE

Khai giảng : 1 và 15 tây mỗi tháng
RADIO : vì 1 tháng thực tập liên tục
TKANS : Khối mua máy sửa trên máy hiệu của Trường
CAS : hoa toàn máy mới
TV : đặc đáo, học xong sửa ngay Không bao giờ học xong mà không biết sửa. Kết quả chắt thủ đó GS Bảo : Tốt nghiệp TV Pháp, Mỹ trực tiếp điều khiển. Cơ nội trú
Trường điện tử Hiện Đại
277 Trương minh Giảng — Gia Định
(trên nhà thờ 3 chuông 150m)

Lớp Vô Tuyến Điện và Télévision
— Lớp RÁP SỬA RADIOkhóa 203 Sáng, Chiều Tối, sẽ khai giảng ngày 2, 4, 7 và 14-5-1973 Mỗi khóa 2 tháng biết tranh 5 loại máy thông thanh :
— Lớp ĐặcBiệt TRANSISTOR cho các bạn mắn khóa Sơ Cấp.
— Lớp TRƯỜNG XƯỞNG ĐIỆN TỬ tập sửa AMPLI HI-FI TRANSISTOR, sửa chữa các loại máy thu thanh CASSETTE và dự bị Télévision.
— Lớp sửa TELEVISION cho các bạn mãn khóa Trường Xưởng và thực hành thăng trên TV.
Ở xa học tham thy với dụng cụ đầy đủ.
Trường Vo Tuyen Điện «Tân Phát»
50 Đại lộ Nguyễn Huệ Saigon
TRƯỜNG ĐIỆN TỬ
«Tân Thành»
100 Đinh tiên Hoàng Đa KaoSG

Đã nhận đơn thi
Lớp 8 Kỹ Thuật
Hỏi mua sạp sách Luyện Thi tại các nhà sách.

THUỐC

BIẾNG ĂN KHÓ NGỦ
SIROP **Périan**
Giúp ăn ngon ngủ yên lẻc cân.Trị các bịnh phong ngứa, mẻ dạy, hen suyễn, đau mũi.KN số 70/BYT/QCDP

Áp huyết cao
Bịnh để gây bất tử. Kịp dùng thuốc bổ truyền thần dược,khỏi phải chích hay uống, dân dị, it tiền Mua lại 264/22B Trương minh Giảng Sg

NHÀM MẮT, MẮT CÓ GHÈN
Dùng Thuốc Đau Mắt
OPTIC Beta
Làm mát mắt, sát trùng. Trị đau mắt, cay mắt, chảy nước mắt, chói mắt, sốn sang rơn mắt.
Bán tại các nhà thuốc Tây.

BIẾNG ĂN, MẤT NGỦ
Réactin — Làm ăn ngon mau đói.
— Chóng Lớn cân
— Dễ ngủ yên
— Trị phong ngứa.
Bán tại các nhà thuốc Tây.

Nôn mửa,nấc cục
Các bà có thai ưa mửa.
Trẻ em ọc sữa, uống thuốc :
AVOMIT
Điều hòa những bối loạn của bộ tiêu hóa.
Có bán tại các nhà thuốc Tây.

Sư Tổ BIỆT PHỀ KHOA
Trước kia từng trị hết bịnh mỏi bài tay, chân, đi tinh, mộng tinh,đau tim lạnh đái, bịnh tuyến, áp huyết cao.
BÌNH LAO PHỔI
Cho nhiều người mà bác sĩ và GS Đại học Ngoại kiều trị không hết, Hiện nay tiên trị các bịnh nói trên Hỏi Ô.TRÁC-QUAN-VINHĐường Vị Cù nhân Luật
— Sáng : 9g10—12giờ— chiều 4 giờ—6 giờ — Nghỉ trọn ngày Chủa nhật. Địa chỉ 212-Lê LaiSaigon. (gần kế 214)

Lở, Ngứa, Mụn Nhọt, Trứng Cá, Sẩu, Bọ, Muỗi đốt, Trẻ em bị lá, sữa. Các chứng bịnh ngoài da.
THOA THUỐC
NYLA
(Có bán tại khắp các nhà Thuốc Tây) 29-BYT/QCDP

Kém ăn, Mất ngủ
uống
BIO-ACTIN
Làm mau đói ăn ngon
Lên cân dễ ngủ
Trị: Hen suyễn, phongngứa
Có bán tại các nhà thuốc Tây
48/BYT/QCDP

PHƯỚC THÁI LINH
THẦN DƯỢC GIA TRUYỀN
Chuyên trị 24 thứ trĩ (Sa ra tiếu ra máu mủ, ngứa vang, triền thốn nhột ngứa hậu môn, táo bón kinh niên v..) chỉ xức thuốc đưa sạch hết gốc ra ngoài rụng êm trong 4 hôm. Vừa trị vừa làm việc như thường. Cho uống thuốc trừ rắn suất đỏi không tái phát. Bảo đảm không hết bịnh không nhận tiền.
Liệt dương — Di mộng hượt tinh — Xuất tinh mau — Hiếm muộn — Liệt âm —Huyết trắng Sa tử cung — Mụn mặt — Tẩy sạch tàn nhang nốt ruồi — Trặc xương — Bong gân — Suyễn Tê nhức — Đau lưng — Đau tim — Mông gà — Hạ cam — Lậu mủ kinh niên — Giang mai Bảo đảm trị tuyệt cán trong thời gian kỷ lục. Đặc Biệt THỦI MỦI nhẹ bịnh cấp kỳ trong 3 hôm. Riêng về YẾU SINH LÝ viên hiện tinh Hoàn xuất của chúng tôi rất giúp các bạn sơm chăm dốt chứng liệt dương — di mộng hượt tinh và xuất tinh mau ngoài ý muốn Hàng vạn người như viên thuốc bí truyền sáy dã luôn luôn Tích lũy được một thần lực trong lớn ái an 173/9Đầu cầuTrương M. Giảng Saigon.
524/I PHAN ĐÌNH PHÙNG Saigon (khoảng giữa đường Vườn Chuối và Cao Thắng).

Bạn có biết ? Hàng trăm nghìn người đã được giúp Jớ, chữa trị tận tình, dứt hẳn các chứng bịnh :
YẾU SINH LÝ
Xuất tinh sớm. Di hượt tinh Liệt dương
Đã là kiện tướng trong-tình trường. Cho bạn ? Hoài công, tốn của bao. Nam với thuốc Tây,Tàu không giảm. Dùng ngay :
Tam phương thần dược
gia truyền. Chỉ thôi giao ngân bạn sẽ có 1 cuộc lực sinh lý sung mãn, bền bỉ (thần lực). Dùng trị lâu dài cực điểm khoái cảm. Dứt mọi xuất tinh ngoài ý muốn. Đặc biệt : Thần phương biến nghiệm, chính xác như ý. Bảo đảm sẽ là bông đồng bạnh phúc bạn. Mỗi đơn :
599/45/4 Phan đình Phùng SG

104 Công Lý
Địa điểm thứ hai nhận quảng cáo của nhật báo Sóng Thần. Nhận quảng cáo cho tới 9 giờ tối.

Sâu răng sự nhả I Giả tre kiện toàn bộ răng I.
Hỏi NAM KÝ 270 An Dương Vương cây sáng Nguyễn Trãi—Mới Tâu Phả Lâm Cholon. Thu đề tên ông Quang Tinh.

Có thai.. UA MỬA, BỒN, MỆT MỎI LƯNG, CÓ HUYẾT DƯ hãy uống thuốc DƯỠNG THAI hiệu NHÀNH MAI.
Các tiện thuốc Bắc đều có bán.
KNBYT số 534 ngày 20.11-63

Bạch Đái Hiệu Nhành Mai
Huyết trắng ra nhiều người gầy ốm, xanh xao, mỏi mệt, hãy uống thuốc Bạch Đái và Tử cung hiệu NHÀNH MAI. Các tiện thuốc bắc đều có bán KNBYT số 594ngày 8.12-63.

Sạch huyết trắng
Rửa âm hộ, cửa mình bằng thuốc LISTICA khử trùng. Hết mùi hôi, hết ngứa, không đau xót Có bán tại các nhà thuốc tây.

MẤT NGỦ
Tảo dây (tinh không bền)Mộng Di Tinh. Đau Tim, gan, ruột, bao tử, no hơi, phồng tích,phế ung,chứng mau lão, đái đường, nước tiểu có gắt—Thay thế thuyên môn xemmạch điều trị mau lành.
NHÀ THUỐC **Bướm vàng**
LÂU NĂM KINH NGHIỆM
19-B Ngô tùng Châu Saigon

Thuốc gia truyền
(Có châm cứu tự thiện)
Bệnh trĩ và tử cung
Nơi trị ít tốn tiền, kết quả 100%. Gia đình tớ sĩ miễn phí, quân công nhận cứu phần tiền.
TRĨ : Nội Ngoại Mạch Luon Tiểu ra máu mủ, thốn nặng hậu môn sa ra con trĩ, bảo đảm trị 7 ngày rụng trĩ ? đau, khi trị vẫn đi làm việc như thường, hết bịnh mới nhận tiền.
Đặc biệt tử cung sa, lỏ, mụt, ngứa, đau dây chằng, huyết trắngchỉ cả 500đ
24 đường tiền Phan T. Giản. SG Ngã Bảy đi lên phía bên trái ngang Trường Học Phan Sào Nam.
Thuốc gia truyền
BỆNH ĐAU LƯNG
Trị bịnh chắc chắn 100% đến trị nốt người hết bịnh cả 600đ mất 20 phút bảo đảm hết bịnh 5 năm không tái lại. Có thuốc thật hay đủ mộng tinh xuất tinh sớm. Liệt dương và yếu sinh lý. 744 mặt tiền Phan đình Giản Saigon Ngã bảy đi lên phía bên trái ngang trường học Phan sào Nam.

SIROP Bannox
Trị : BAN NÓNG
Đau nhức — Sổ mũi
Khóc đêm — Lâm kinh
Có bán tại các nhà thuốc tây.

Trường Xuân
Danh Dược Gia Truyền chuyên chữa :
— THẬN : Liệt dương, Sinh lý yếu, Di, hượt tinh, Xuất tinh mau. Nước tiểu đỏ,Sợ ½ Thận.Gây thành chứng bất lực, yếu kém, đau lưng, giảm thiểu hạnh phúc. Đã chữa nhiều phương không khỏi. Hãy dùng ngay : Biệt phương MÔN DANH DƯỢC GIA TRUYỀN về Thận. (Kết quả chính xác, y phương tuyệt diệu đắc ý). Sẽ là thân hạnh phúc giúp quí vị phục hồi mau lẹ 1 sinh lực cường tráng. 1 sinh lý xung mãn và yêu đời.
(Sau thân dùng thuốc uống tiêu hết sạn ra ngoài).
— TỬ CUNG : Bị sa, (mới sa hoặc sa lâu ngày) ăn bộ sung nhiễm, đau, thốn, ngứa lở,lâm mủ, tiểu gắt, huyết trắng kinh niên. Kinh kỳ trồi sụt, xanh xao, lạnh,cảm (thuốc rất linh nghiệm, chỉ cần dùng 1 lần là tuyệt bệnh).
— PHÒNG ĐỘC PHONG NGỨA Rì nước vàng ,Đau gan
— PHONG THẤP, TÊ LIỆT BẠI, BẢN THÂN : đau nhức
Trĩ : Nội ngoại tiểu ra máu, táo bón, ăn lâu hậu môn. Áp dụng cả Đông Tây gia truyền làm gia tăng sự hiệu nghiệm toàn diện bùng sạch hết gốc bịnh Trĩ Hết khỏi chứng sa lòi ngũ tại. Dứt tuyệt căn. Đặc biệt không đau mau lành. Ngày làm thuốc 1 lần vừa trị vừa đi làm. Bảo đảm không khỏi trả tại tiền. Đến là hết bịnh.
Số 141 Trần quốc Toản Saigon (cuối ngã bà Cao Thắng Trần quốc Toản bên phải 10m). Cạnh hàng Bột Phương Lâm

THUỐC TRỊ BỊNH
Mũi Sổ mũi, nghẹt ngứa, có mủ nhầy mũi, thủi xương, nhức đầu, buốt óc.
hỏi bà HỒ HỮU TƯỜNG
68/14 Trần quang Khải. Saigon
KN 530828 (tọa Đào Duy)

THUỐC GIA TRUYỀN
Chuyên trị **Trĩ** (Nội Ngoại) Sa 24 thứ Trĩ Mạch lương Rạ máu mủ, Ngứa thốn hậu môn. Chỉ xức thuốc đưa sạchgốc ra ngoài Rụng êm trong 6 hôm. Bảo đảm không tái phát. Vừa trị vừa đi làm như thường.
— Yếu sinh lý. Di hượt tinh,Mộng tinh, Liệt Dương. Xuất tinh mau. Lạnh cảm Lậu mủ kinh niên, Mộng gẻ, Hạ Cam- Huyết trắng, Thủi mũi (Nhẹ trong 3 hôm)
98 đường Hà Thanh Quốc Nha Trang
lộ 1 (Bến xe đò đi Ninh Hòa ngã qua trái)

ĐAU LƯNG
(DoThận hay Phong)
Thầy Thượng Du
Chuyên khoa châm cứu :
Đau lưng,nhức mỏi bắn,liệtdương đau đầu, tim yếu, phong ngứa, bao tử, 4 khâu, gió mép mồm v..v..
—Các chứng bịnh đàn bà và trẻ em.
Châm cứu lẻ máu ở xương sống 500đ thuốc uống tính tiền riêng.
(114 Ngô tùng Châu Gia định Ngay ngã ba cây Quéo) xin lưu ý : Hỏi Nách (hết bịnh suốt đời).

? SỐ 2 TAM TÍNH HAI CẦU BỐ THẬN HOÀN
TRỊ : Mộng tinh. Di tinh Hượt tinh. Bổ thận, Bổ tinh và bổ sức lực.
(Có 2 loại Hoàn Mật và Viên đẹp)
VÕ VĂN VÂN THỦ DẦU MỘT (KN số 135)
Hỏi các tiệm thuốc VIỆT HOA

CÁC CHỨNG HO
HO KHAN, HO CÓ ĐÀM
Ho ran tức ngực, ho lâu ngày ăn ngủ không được gầy yếu mệt mỏi, ho đến đêm ho suyễn, sản phụ, bo đầy đưa không dứt, cần trị với :
Phế Lạng Bửu
LA VÂN LINH
Các chứng bịnh về Tim
Đau tim, lớn tim, hồi hộp tim đập mạnh, tay sẩm, choáng váng, mệt ngất, mất ngủ. đổ mồ hôi hay giựt mình hoảng hốt, thân kinh bất an động.
THUỐC BỔ TIM
Tâm Chí Bửu
LA VÂN LINH
(Có bán tại các tiệm thuốc Bắc) và 537 Đồng Khánh — Cholon K.N số 609/610 — 18-12-1965

Thuốc gia truyền
BỆNH TRĨ VÀ TỬ CUNG
Trị bằng phương thuốc GIA TRUYỀN. Nơi trị ít tốn tiền. Kết quả 100%. Trĩ nội ngoại, Mạch luon tiểu ra máu mủ. Sa con trẻ Bảo Đảm trị 5 ngày rụng và hết đau trị bịnh khi vẫn đi làm việc như thường.
Tô Cung Sa, Đau Giây Chằng, Huyết Trắng, chỉ cần 500đ.
ĐẶC BIỆT : Quân nhân và chị em nghèo, nhận nửa phần tiền, gia đình tớ sĩ được miễn phí. Số 189 đã Trần Quốc Toản Saigon, giữa Việt Nam Quốc Tự và Học Viện Quốc Gia Hành Chánh.

THUỐC GIA TRUYỀN
BỆNH ĐAU LƯNG
Trị bịnh chắc chắn 100% đến trị nốt người hết bịnh cả 600đ mất 20 phút bảo đảm hết bịnh 5 năm không tái lại.
Có thuốc thật hay đủ mộng tinh, xuất tinh sớm. Liệt dương và yếu sinh lý. Số 189 đã Trần quốc Toản Sg, giữa Việt Nam Quốc Tự và Học Viện Quốc Gia Hành Chánh.

TRANG ĐẶC BIỆT ĐOÀN CÔNG TÁC XÃ HỘI SÔNG THẦN

SINH HOẠT CỦA CÁC ĐOÀN CTXHST TRÊN KHẮP QUÂN KHU

- ☐ BA XUYÊN thực hiện xong căn nhà thứ 5 và xây mộ cho anh Châu văn Thọ nguyên trưởng ban biên tập của VP
- ☐ KIẾN HÒA khởi đầu một số công tác xã hội trong tình được sự phối hợp của đại đội CTCT/Tiểu khu
- ☐ PHƯỚC LONG ở đầu tiếu đoàn B.Đ.Q
- ☐ SAIGON tiếp tục làm cầu tại khu Khánh Hội
- ☐ BÌNH THUẬN, NINH THUẬN khởi đầu chương trình một mái nhà cho đồng bào nghèo ☐ PHÚ YÊN sửa soạn cấp phát học bổng đức hạnh cho học sinh nghèo ☐ HUẾ phát động chương trình sinh hoạt văn hóa xã hội.

☐ HOÀNG HẠ ghi

Trong tuần qua anh em ST tiếp tục quốc vấn nỗ lực trong các công tác xã hội để giúp đỡ đồng bào nghèo tại các địa phương.

Trước hết trong lãnh thổ quân khu 4 trong tuần qua anh em ST Ba Xuyên sau khi hoàn tất căn nhà thứ 5 trong chương trình « một mái nhà cho đồng bào nghèo » Anh em ST/ Ba Xuyên đã khởi công xây mộ cho anh Châu văn Thọ nguyên trưởng ban biên tập thuộc văn phòng đã bị VC sát hại năm trước đây. Được biết công tác xây mộ cho anh Thọ đã được thân hữu giúp đỡ công của tất cả những anh đây thay mặt anh em ST/ Ba xuyên sau gởi lời cám ơn đến các anh Ba Xuân, Long, Tư, Hai Nghĩa, Hai Sốc và các chịu trai Sơi, Thế, Cu, Hai... đã tận tình giúp đỡ trong công tác này.

Trong khi đó tại Kiến Hòa sau một thời gian vắng bóng vì một vài lý do đặc biệt. Trong tuần qua anh em ST/ Kiến hòa đã khởi đầu phát động một số các công tác xã hội để giúp đỡ đồng bào nghèo tại địa phương.

Trong ngày 18 Lao động 1-5 vừa qua đoàn CTXHST/KiếnHòa bắt đầu hoạt động khởi 9 quận lỵ trong tỉnh do anh Tấn Giang hướng dẫn. Đợt đầu tiên anh em trong đoàn công tác đã đến thăm viếng một số gia đình tử sĩ tại tỉnh lỵ và kiểm kê được 6 gia đình tử sĩ nghèo đông con. Theo đây tình khó khăn công tác quyên được các vật liệu, sẽ khởi công làm lại các căn nhà cho các gia đình này. Cho tới nay đoàn công tác đã được sự giúp sức của đại đội CTCT/Tiểu khu Kiến Hòa hứa sẽ giúp cho đoàn một số vật liệu xây cất. Đến nay số hiện kim vận phòng đã nhận được gồm một số tiền mặt sau đây của cô Phạm thị Phương Vân 2000đ và Lưu kim Lệ 2000đ và hai nữ sinh trung học Kiến Hòa 1000đ. Đoàn công tác xã hội ST/Kiến Hòa xin cô lời cảm ơn và đang mong đợi sự giúp đỡ của tất cả quý vị mạnh thường quân trong tỉnh để công tác của đoàn được tiến triển điều hòa.

Bước qua lãnh thổ quân khu 3, tại Saigon đoàn công tác xã hội vẫn tiếp tục công tác tại thị điểm Khánh Hội. Trong tuần qua vốn xã vận cũ xin được của trường Cán sự y tế và Điều Dưỡng, cùng 8000đ của một đo 3 vị mạnh thường quân đã gởi tặng đoàn công tác trong tuần trước. Anh em đã tiếp tục làm lại các đoạn cầu mục nát tại các con hẻm Đỗ Thanh Nhân thuộc khu K.H và phân nhân lực trong tuần qua anh em Vovinam và các nữ sinh viên thuộc trường Cán sự y tế Điều Dưỡng đã phối hợp cùng anh em thân hữu Sông Thần. Được biết trong tuần tới anh em cũng tiếp tục công tác làm cầu tại khu vực nay và sẽ cố gắng thực hiện xong trước khi mùa mưa bắt đầu.

Tại Long Khánh anh em trong đoàn công tác đang nỗ lực vận động quyên góp vật liệu để thực hiện tiếp chương trình một mái nhà cho đồng bào nghèo tại tỉnh. Cho đến nay anh em ST/Long Khánh đã thực hiện căn nhà thứ hai và xúc tiến làm căn nhà thứ 3 trong tháng này.

Tại Tây Ninh anh em trong đoàn công tác xã hội ST/ Tây Ninh đang rào riết vận động để tiếp tục chương trình một mái nhà cho đồng bào nghèo tại tỉnh. Được biết trong thời gian qua anh em ST/ Tây ninh đã thực hiện hai căn nhà cho đồng bào nghèo trong tỉnh. Trong khi đó tại Phước long anh em ST đã nhận đó đầu cho 4 tiểu đoàn BĐQ vừa được thăm viếng tại Tiểu khu Phước Bình. Trong tuần qua anh em ST đã mở nhiều buổi tiếp xúc với các cấp địa phương 4 tiểu đoàn này và lần lượt ghi nhận một số các chân tích của các tiểu đoàn này như sau :

TIỂU ĐOÀN 65/BĐQ đây là lực lượng thoát thai từ lực lượng đặc biệt Bến Sỏi (Tây ninh) được biên cải ngày 1-9-70 lãnh nhiệm vụ trấn giữ biên giới Việt Kampuchea. Ngoài ra tiểu đoàn 65/BĐQ cũng đã được điều động hành quân tại các tỉnh Bình long Phước long, Bình dương, Phước tuy... Hiện nay tiểu đoàn 65 do Thiếu tá Phạm văn Toàn làm tiểu đoàn trưởng, người được mang hồn danh.

Toàn đầu bò (có nghĩa là không lôi) tuy đã ngoài ngũ tuần nhưng lại thể thành niên tính, ăng đã từng lăn lộn khắp 4 quân khu Xét về thành tích chiến đấu của tiểu đoàn này tính cho đến nay tiểu đoàn 65 đã chạm địch tất cả 150 trận lớn nhỏ. Sau đây là một vài trận đã liệt kiệt nổi tiếng đoàn đã tham dự: Trận Phú giáo (15.4.72) nhằm giải tỏa áp lực tại tiểu khu Bình Dương, trận chiến đẫm máu tại suối Tiêu Ô ngày 18-5.72 và trận chiến tại Phước Long, tiểu đoàn đã chạm trán với một trung đoàn địch. Sau trận này TĐ 65 đã được tuyên dương công trạng trước Quân đội.

TIỂU ĐOÀN 97 BĐQ, thoát thai từ lực lượng đặc biệt Bà Đăp đã cải biên sang binh chủng BĐQ từ ngày 1-1-71, hiện nay tiểu đoàn do Thiếu tá Bùi văn Chiến là tiểu đoàn trưởng. Tiểu đoàn 97 cho đến nay đã dự 46 cuộc hành quân cấp tiểu đoàn, 32 cuộc hành quân cấp đại đội, và 94 cuộc hành quân cấp trung đội và 260 cấp tiểu đội. Tiểu đoàn 97 đã tham dự các trận đánh đẫm máu tại lãnh thổ Kampuchea, trận đánh tại Sơn Giang, Long Điền.

Tại Phước Tuy Chương trình 1 học bổng cho Châu trí sắp kết thúc giai đoạn chốt trong tháng nay Anh chị em văn phòngmong đợi quý vị đã hứa yểm trợ cho chương trình xin cho nhận các số tiền đã hứa góp. Trong lãnh thổ quân khu 2 tại Bình Thuận anh em ST đã phối hợp cùng đại đội CTCT Tiểu khu đã vừa soạnhoạt động tiếp cận đã quá phụ Lê quang Khiêm trong tháng này. Mặt khác đợt lôi kéo gọi của anh em ST/ Bình Thuận, hội quả phụ tử sĩ quân khu 3 đã nhờ ST chuyển tới bà Lê quang Khiêm 5.000đ gọi là của ít tăng nhiều, giúp đỡ gia đình bà góa phụ Khiêm, trong thời gian chờ đợi lãnh tiền từ tuần.

Mặt khác tại Phú Yên trong tuần qua anh em Sông thần Phú Yên vẫn tiếp tục thiết hiệu các công tác xã hội. Một cây cầu đường anh em thực hiện trước,đây, nay được đóng cọc ai mang thay vì các bao cát đã lãm cầu trước đây. Mặt khác chương trình học bổng Đức hạnh do văn phòng phát động đã thu được kết quả khả quan. Theo dự tính số học bổng này sẽ được cấp phát trong mấy tuần lễ tới đây. Ngoài các công tác trên anh em ST/Phú Yên đang có gắng quyên góp vật liệu để tiếp tục các công tác khác. Trong chương trình một mái nhà cho đồng bào nghèo trong tỉnh Mọi công tác xã hội có được tiến triển tốt đẹp hay không đều trong mong sự tiếp tay của quý vị Mạnh thường Quân. Anh em ST Phú Yên đang mong đợi sự giúp đỡ tích cực hơn nữa của tất cả đồng bào.

Trong khi đó anh em ST Ninh Thuận đang có gắng quyên góp vật liệu để thực hiện căn nhà đầu tiên chương trình một mái nhà cho đồng bào nghèo.

trong tỉnh và anh em mới thực sự phát động gần một tháng nay. Chương trình đang được anh em hưởng ứng mạnh mẽ của một số quý vị tham hảo nhiều ở địa phương.

Bước qua lãnh thổ quân khu 1 anh em ST Huế Thừa thiên đang tiếp tục khởi đầu các chương trình sinh hoạt văn hóa xã hội. Người ta chương trình bắt đầu được 4 đang được các tiến. Trong khi đó anh em vẫn cố gắng mở đợt ấn tại nghĩa trang và xây một dãy hộ mang Tại lộ khoảng. Được biết số phí hai được anh em nhận được trong dự án 3 hộ bắt các tất cả là 581 thế hai. Cho tới nay tiền sự thăm đó thì còn 1 số xác hay cho tại 1 số bắt hoàng đây Trường sơn và giúp 2 bản quốc lộ 1 mới đi.

HUẾ THÀNH LẬP TRUNG TÂM VĂN HÓA X.H

ĐOÀN C.T.X.H.S.T KHẮP NƯỚC TÍCH CỰC HOẠT ĐỘNG

SINH HOẠT KHẮP NƯỚC — SÔNG THẦN — SINH HOẠT MỌI NGÀNH

NĂM THỨ 2 ◉ SỐ 547 ◉ THỨ HAI 7-5-73 ◉ Phụ trách : NGUYỄN MIÊN THẢO — VŨ NGỌC LONG — HÙNG PHONG

LÝ TƯỞNG CỦA NGƯỜI TRẺ ĐANG GẶP GẬP GHỀNH TRÊN ĐƯỜNG ĐI TỚI

THAM VỌNG CẢI TẠO 1 XÃ HỘI CÔNG BẰNG LÀ MỤC ĐÍCH CỦA ĐOÀN CTXH SÔNG THẦN

☐ Nhưng thiện chí có thừa, khả năng nhân sự không thiếu, cái khó khăn trở ngại lớn nhất vẫn là sự thiếu thốn phương tiện và tài vật.

HUẾ

Văn phòng ST thành lập

TRUNG TÂM VĂN HÓA XÃ HỘI

Trong chiều hướng xây dựng xã hội một cách thiết thực do NB Sông Thần chủ trương. Những đoàn công tác xã hội đã thành lập hầu hết tại các tỉnh thị trên toàn quốc. Tại thị xã Huế một Trung tâm sinh hoạt văn hóa xã hội đã thành hình với sự cố gắng của anh Nguyễn kinh. Châu văn phòng Trường văn phòng Đại diện NBST Huế và một số thân hữu Trung Tâm này sẽ thật sự hoạt động vào trung tuần tháng 5 này.

Song song với chương trình sinh hoạt văn hóa và Xã Hội, đoàn công tác xã hội S1 tại Huế cũng đang nghiên cứu một Trung Tâm nuôi trẻ chiến nạn, chương trình này đang được xúc tiến mạnh, tuy nhiên với thiện chí của anh em trong đoàn chưa đủ.

Cần được sự tiếp tay của mọi giới nhất là chính quyền địa phương, có như vậy việc thành lập một Trung tâm nuôi trẻ chiến nạn mới gặt hái được nhiều thành quả tốt đẹp.

Thành lập một trung tâm nuôi trẻ chiến nạn là một việc làm cụ thể Tại miền Trung và miền địa đầu giới tuyến sau những ngày đầm máu khốc liệt nhất số trẻ em mồ côi nhân của cuộc chiến tàn bạo một ngày một gia tăng những thân tác và tâm hồn trong trắng vô tội nay cần được mọi người giúp đỡ, thể hiện tinh người trong một quốc gia được mạnh danh là tự do và dân chủ.

Mục đích quá rõ rệt việc làm quá cụ thể, bằng những lý tưởng và thiện chí của 1 lớp người trẻ đầy tham vọng cải tạo xã hội cho nên những đoàn công tác đã thành hình Sự thành hình của những đoàn công tác Xã hội ST quả thật gặp nhiều khó khăn. Cái khó khăn đầy trở ngại đó là phương tiện để làm công tác xã hội, Thiện chí có thừa, khả năng nhân sự không thiếu nhưng yếu tố tài vật hoàn toàn thiếu thốn, tuy nhiên với sức cố gắng kiên trì anh em sẽ làm, làm bằng mọi phương tiện tìm được. Đồng bào sẽ thấy rằng họ không còn bơ vơ lạc lõng. Chúng ta sẽ cố tạo cho họ niềm tin đủ niềm tin để đến với họ chăm con họa không.

Đoàn CTXHST Phan-Rang đã thành hình do Nghị Viên Nguyễn Ngọc Cư đảm trách, phối hợp với một số thân hữu nhân sĩ tại địa phương. Trong một bào cáo gửi về quốc hướng ứng chương trình học bổng tại Phú Yên.

CHƯƠNG TRÌNH HỌC BỔNG CHO HỌC SINH NGHÈO PHÁT ĐỘNG TẠI PHÚ YÊN

Văn phòng nhật báo Sông thần Phú Yên chân thành cảm ơn quí vị mạnh thường quân đã hoan hỉ hưởng ứng chương trình học bổng cho học sinh nghèo hàng hiệu kim, bằng những lợi khích lệ, bằng những cử chỉ ưu ái vv.

Vô cùng phấn khởi vì đất nước ta, quê hương ta, cang điều tàn, cang đau khổ vì chiến tranh càng nhỏ sinh nhiều nỗi từ tâm, bác ái, vị tha ; do đó, hôm nay, văn phòng Sông thần Phú yên xin được công bố Đợt Đầu Tiên danh sách qui vị bảo trợ (theo thứ tự trong cuốn sổ vàng). Việc công bố kết quả sẽ còn tiếp tục làm nhiều đợt. Vậy cũng xin trân trọng lưu ý quí vị đã nhận được thư xin học bổng tùy tâm, tùy lực vui lòng hồi ấm càng sớm càng hay, Chúng tôi tin tưởng sẽ được long trọng ghi ơn quí vị trên tấc thì như lần sau.

Nhiều điều phù lấy giá trương

Con em trong tình không thương cũng hoài.

Danh sách những vị mạnh thường quân hưởng ứng chương trình học bổng tại Phú Yên.

1/ Ô. Trưởng ty Thuế vụ và 1 số nhân viên 9000đ
2- Nhà anh Trần Văn Nhiệp ấm viên Thanh Vũ 9000đ
3- Ô Trưởng ty Thủy Lâm và 1 số nhân viên 9000đ
4- Ông Y tá Châu (trại Ba) 2000đ
5- Một vị ẩn danh 100đ
6- Thiếu úy cuộc trưởng Tuy Hòa 450đ
7- Đông phương Ngân hàng Tuyhòa 9000đ
8- Cái lương chi nhánh Bạch Tuyết 9000đ
9- TS Hà hữu Hậu 2000đ
10 - Thiếu Trần Vũ 9.000đ
11 - G/S Nguyễn phong Lách 4.500đ
12 - D/B Trương v Nguyên 5.000đ
13 - Vườn trẻ Tình Thương 2.000đ
(sẽ còn tiếp theo đợt 2)
14 - Đấy Đặng văn Xước 3.000đ

Ngoài ra, còn có 3 nhà bảo trợ hứa nhận đầu trường hợp cho 3 em học sinh nghèo.

MỘT MÁI NHÀ CHO ĐỒNG BÀO NGHÈO BẾN THE (CÙ LAO MINH — KIẾN HÒA)

Đoàn Công Tác Xã Hội Sông Thần Kiến Hòa đã cùng cố tổ chức lực sau khi hòa bình lộ dạng. Đoàn sẵn sàng hoạt động những công tác xã hội vết thương hàn vào cho quê hương và hàn gắn lại những đổ vỡ của đồng bào do chiến tranh gây ra.

Vậy đoàn CTXHST/KH thể thiết kế quý vị hợp tác của đồng bào mọi giới, những nhà hảo tâm, những cơ quan từ thiện bằng mọi cách từ tiền mặt đến vật liệu và dụng cụ thiết để đoàn chúng tôi có đủ phương tiện hoạt động hữu hiệu quá lâu. Tuổi thơ khi bắt đầu lạc vào thế giới của chu, anh thì nhận ra biết bao cái chết thảm khốc ảnh hưởng đến tâm hồn trong lai của tuổi trẻ thành phố nay. Mọi giá trị luân lý, đạo đức hầu như lớp trẻ hôm nay. Không của thích hợp. Nhưng cảnh làm giảm bớt chánh thống biến trường thường xuyên của thời đại. Cuộc sống hình tế cùng ngày càng khắc cắc bạc chạ mà không còn thì giờ chăm sóc tới đứa con, mà cũng chưa vào số được nạn thiếu trước hết sau Những cảnh làm tình đã chiếu tại các công viên sẽ đem đã đến đời 1 cách mau chóng nói lứa tuổi15-18 một cách để dàng và của biết bao cảnh ăn chơi khác lại bắt đầu thịnh hành, đưa tuổi trẻ vào con đường sa đọa. Các tạp sĩ nổ chuyện chiếu những phim cấm trẻ em dưới mười tám (18) tuổi, đề cầu thách hay khai thác các phim đấm đá, chém giết đã sinh ra những đàng cướp, bắt nạt và làm tiền các cô rậu học sinhkhác các bàng nhỏ tiếng như «Ban Tay Đen» đang nổi Vì đang có sơm hình nước ngoài, và của tất nhiều bảng khác xuất hiện : lò heo, cầu đenvv... Chính trong các trường Đang học(ở trong tỉnh như Hồng Điệp, Bà Bà Tô Thư vv... đều có những bảng riêng và có những lần thanh toán đầm máu, phải nhờ đến cơ quan công an thập.

Đồng tối da của đoàn vị của anh Khiêm. Nhưng điều này có gì khó khăn. Bà quả phụ Khiêm coi như cầm chắc nói vô vọng trong tay.Lối thoát cho thanh niên nay hiện thông cảy vào sự giúp đỡ của mọi người. Số tiền 5000đ, tiền sẽ được Văn phòng ST.BT. chuyển đến cho chị Khiêm. Chúng tôi mong nhận được của quý vị những vị ân nhân khác để gọn cho chị Khiêm một số vốn nhỏ hầu làm vốn buôn bán nuôi con.

(Chúng tôi xin trình bày một lần nữa: Bà Lê Quang Khiêm ĐĐ., Tiểu đoàn 3, Trung đoàn 45 số: 4855, tử trận để lại lưu 5 con 1 mỹ giả và—gia đình nghèo khổ cơ cực nay không được lành một đồng- từ tuất vì quá thủ bị mất).

Các đoàn sinh Vovinam đang cưa gỗ đóng cừ làm cầu cho đồng bào tại khu Khánh Hội

● ảnh VNL

Một hoạt cảnh trong sinh hoạt hằng ngày của đám dân nghèo khu Khánh Hội Ảnh VNL

NHẶT GÓP TÌNH NGƯỜI

(Viết cho hoàn cảnh bà quả phụ Bl Lê Quang Khiêm — Bình Thuận)

☐ HẢI TRIỀU

Trong xã hội chúng ta đang sống, người nghèo nhiều hơn người giàu Điều đó quả hẳn nhiên. Trong cả số đông người nghèo, đó nhu vào quần chúng một tỉ chúng ta sẽ không kiểm cơm đến bằng ngàn bằng vạn những gia đình nghèo sống không có tương lai. Họ sống cùng cực, chịu đựng và nhẫn nhục. Phải ưu nước mắt mà nói,có những đồng bào chúng ta sống như lưu vật. Cuộc sống không còn là trăn gian nữa.Cuộc sống hầu như là địa ngục. Vì địt người khi đến thế là cùng: mồ hôi, nước mắt, mưa nắng, thiếu ăn...

Chiến tranh đã dầy bằng vạn đồng bào tuột thật của chúng ta vào con đường đó. Chiến tranh đã làm thành đã tình người nơi con đường đó bị bỏ quên. Thân phận của người nghèo là thân phận bị bỏ quên.

Khắp nước, có vô số người bị bỏ quên và họ đã phải cam chịu định mệnh khắc nghiệt,cay đắng Tại Bình quả phụ Bl Lê quang Khiêm là 1 trong những trường hợp điển hình chúng ta không hoàn toàn sống bằng cơm bằng áo,chúng ta còn sống bằng tình người và chúng ta phải đền, bằng cách nào đó, thiết thực nhất với những khổ đau của đồng bào chúng ta Anh em ST Bình Thuận và anh em trong ĐĐCTCT TK Bình Thuận đang tìm đến với gia đình bà quả phụ Bl Lê Q Khiêm trong dự định quyên góp vật dụng lại mái nhà trú mưa che nắng cho đứa con của người liệt sĩ hiện nay sống ở chiến trường Cambodgia.

Mái nhà vừa rồi, anh em viết bài giới thiệu và kêu gọi sự đóng góp của quí vị ân nhân. Ba hôm sau, tại Sg, bàn chấp hành Quân đoàn 3 Hội Gia Phụ từ ở VN đã đến tòa soạn Sông Thần Saigon nhờ chuyển cho bà quả phụ Bl Lê quang Khiêm nhờ đoàn Bùi thị Chính số tiền 5.000đ00 (năm ngàn đồng) Đây là một nghĩa cử thật đẹp, vừa an ủi cho bà quả phụKhiêm vừa khích lệ việc làm của những anh em thiện chí. Tiếng kêu gọi tình người cho đồng bào nghèo của đoàn CTXHSTquả thực đã có tiếng vọng lại. Chúng tôi mong được góp nhặt thật nhiều, thật nhiều để chuyển đến cho đồng bào khốn khổ của chúng ta

Riêng trường hợp của bà quả phụ Khiêm ở Lạc Đạo Phan Thiết hoàn cảnh của bà vay nghề ở chỗ chồng chết nhưng không có tiền từ tuất của chồng vì như số bao trước chồng đã trình bày,hơn thế của vợ chồng anhKhiêm đã mất hồi tết Mậu Thân—Nên bây giờ, hỗ sơ hộ tịch của anh Khiêm không có hơn thế. Việc trợ cấp đặc biệt cho lãnh tiền từ tuất hoàn toàn tùy thuộc vào thiện chí lình

Các SV thuộc trường Cán sự điều dưỡng đang cùng các đoàn sinh Vovinam đóng cừ trước khi bắc cầu

☐ Ảnh VNL

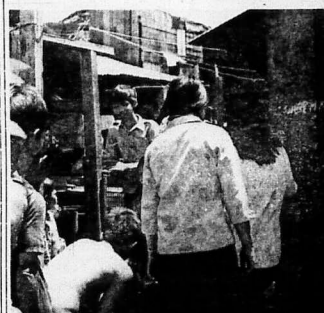

Các đoàn sinh đoàn công tác xã hội đang đóng cừ

☐ Ảnh VNL

NHỮNG SINH HOẠT ĐI XUỐNG TẠI TỈNH BẠ XUYÊN

HỌC SINH LẬP BANG THANH TOÁN NHAU ĐI ĐIỂM TRỘM CƯỚP HÚT XÁCH THẢ CỬA

☐ Thề thao bị lãng quên, chết cứng, không hoạt động

☐ LÊ MINH LIỆT

Tỉnh Ba xuyên là một tỉnh tương đối trù phú ở miền Tây, những cảnh đồng bao la, vườn tược xanh tươi an ninh được bảo đảm với trên 500000 dân số và nhiều tiềm năng kinh tế bất đầu được khai thác. Đa số người dân nơi đây có lợi tức trung bình hàng năm khá cao cuộc sống thoải mái đó cũng là điều kiện để cho lớp trẻ để ảnh hưởng nên văn minh vật chất sa đọa song song với cuộc sống an lành. Cuộc chiến nay kéo dài lâu. Tuổi thơ khi bắt đầu lạc vào thế giới của chu, anh thì nhận ra biết bao cái chết thảm khốc ảnh hưởng đến tâm hồn trong lai của tuổi trẻ thành phố nay. Mọi giá trị luân lý, đạo đức hầu như lớp trẻ hôm nay. Không của thích hợp. Nhưng cảnh làm giảm bớt chánh thống biến trường thường xuyên của thời đại. Cuộc sống hình tế cùng ngày càng khắc cắc bạc chạ mà không còn thì giờ chăm sóc tới đứa con, mà cũng chưa vào số được nạn thiếu trước hết sau Những cảnh làm tình đã chiếu tại các công viên sẽ đem đã đến đời 1 cách mau chóng nói lứa tuổi15-18 một cách để dàng và của biết bao cảnh ăn chơi khác lại bắt đầu thịnh hành, đưa tuổi trẻ vào con đường sa đọa. Các tạp sĩ nổ chuyện chiếu những phim cấm trẻ em dưới mười tám (18) tuổi, đề cầu thách hay khai thác các phim đấm đá, chém giết đã sinh ra những đàng cướp,bắt nạt và làm tiền các cô rậu học sinhkhác các bàng nhỏ tiếng như «Ban Tay Đen» đang nổi Vì đang có sơm hình nước ngoài, và của tất nhiều bảng khác xuất hiện : lò heo, cầu đenvv... Chính trong các trường Đang học(ở trong tỉnh như Hồng Điệp, Bà Bà Tô Thư vv... đều có những bảng riêng và có những lần thanh toán đầm máu, phải nhờ đến cơ quan công an thập.

Những ngày tháng gần đây nhất là sau hiệp định Paris ngày 27-1-73 quốc đội đồng minh đã được tháy thế nên con rắt nhiều cô vợ Mỹ tạm bợ cho qui trở,vô nghĩa người quen cuộc sống sang trọng, chỉ còn một lối thoát duy nhất là hành nghề mãi dâm, thường trước khách trăng trọn tại các công viên vỉ đêm nhu Hồ TinhTâm cong trường Bạch Đằng đề suối sống qua ngày. Đây là một con đường dễ dàng cho tuổi trẻ ham phiêu lưu của lạ để tiêu tan bẩn thân mà các dihơ về sau, cuộc sống học tạo không tiền học mất khi mắc bệnh đó, khi không còn tiền chữa trị, không đàm nói với gia đình mà trước cái chết vào thảo. Hiện nay thành phố Ba Xuyên biến đổi thành phố Ba Xuyên biến đổi ba, thanh phiện rất sớm, so với các tỉnh mà tôi có dịp sống qua, điều đó không có gì làm cho ta ngạc nhiên về cuộc sống không được kiểm soát và giáo dục chu đáo.

thể dục thể thao tại tỉnh ly Khánh Hưng, Ba xuyên đương như không máy hoạt động Các cuộc lễ lớn có hình thức, nọn bề phải bọn la tán.

Ba LÊ THỊ GÁI (Khánh Hội) Chúng tôi đã có người đến quanaii trường hợp của bà quả phụ trên xin cố gắng xoay xở vật liệu để giúp bà trước mùa mưa này kinh.

— Ông NG. VĂN QUANG (Bến Hòa) Bài viết vật liệu nào miễn cưỡng chúng tôi sẽ đăng lên đây. Xin cám ơn ông

— Bà NGUYỄN THỊ NGUYỆT (Phú Nhuận) sẽ tiếp bà cô nhà và cho đoàn CTXH quá mong và có nhiều chỗ thông tin đăng được chúng tôi. Cám ơn thiện chí của bà Kính.

Ô LƯU IÊM (Khánh Hội) Xin cho biết địa chỉ cô ông trong thư để chúng tôi giúp tôi không biết đâu mà tìm. Kính.

Ô LÝ MẠNH HÙNG (Sg)Cám ơn ông đã có nhã ý giúp đỡ anhem trong đoàn. Kính.

Ô TRẦN QUANG DUY (Phan Thiết)Xin liên lạc với đoàn công tác XHST ở Phan-Thiết. Anh em đoàn nghênh ý kiến của ông. Kính.

— Ông HOÀNG MẠNH HÙNG (Vũng tàu).Chúng tôi đã bỏ ấm thư ông đề ngày 29-4. Xin gửi đến sáng liền đó.

— Cô DIỆP LAN KHUÊ (Sg) Các cô sinh viên cần sự điều dưỡng tự nguyện đều với đoàn trongthăng ngày rảnh rỗi. Công tác xã hội không có giới hạn.

PHẠM DUY HIỀU (Sg) Nếu được tế đã do chúng tôi sẽ cố Cám ơn nhiều sự đề tiếp tiếp.

Ô NGUYỄN PHƯƠNG (Sg) Xin cô gọi đến đây số 137 Võ Tánh. Nếu tiện nhà, ông sẽ nhận kinh được thông tin.

HỘP THƯ ĐOÀN C.T.X.H.S.T.

— Ô ĐINH QUANG THƯ(GĐ) Việc gửi nhờ đoàn CTXH Sĩ hãn không có gì trở ngại vì đây là một tạp thể quy tụ những người trẻ đầy nhiệt huyết, tự nguyện. Mong được gặp ông. Kính.

— Cô LÂM KỲ HƯƠNG (CL) Trong tuần tới chúng tôi sẽ làm cho Xin cô gửi đến. Cám ơn.

Ông TRẦN VI KHA (Sg) Rất tiếc chúng tôi không có vật liệu sẵn Chúng tôi sẽ chuyển đơn ông đến Bộ xã Hội Kinh.

GIẢI TRÍ HÔM NAY

REX
Cous Nestra Charles Bronson. Lino Ventura Mau. Nói tiếng Pháp. Phụ đề Việt Anh Hoa

KIM CHÂU
Quần Anh Hội, Khương dại Vệ, Địch Long, Ly Thanh, Shawscope, Mau. tiếng Tr. Hoa, phụ đề VHA

PALACE (Cholon)
Tay Giết Mướn. Bạch Ưng Hoàng Nhân Thực. Ly Tưởng Tân Phối. Sp.Mau. T.Tr. Hoa. PDVH Anh

ĐẠI ĐỒNG (Bến Cát)
1) Mách Long Phục Hổ, Trần Tinh Lệ ái Liên Sp mau, phụ đề VH. 2) Bắc Mỹ: Thơ Nhuộm Máu. Ly Hoa. Scope. Mau. Phụ đề VH

OPÉRA (CL)
La Bataille Au Dela Des Etoiles Robert Hotton, Luciana Paluzzi. Sp. Mau PDV Hoa Anh

LỆ LỢI (112 Lê thánh Tôn SG)
Madame «X» Lana Turner Ricardo Montalban. Mau. Tiếng Pháp. Phụ đề Việt Hoa Anh.

QUỐC TẾ 343 Phạm ngũ Lão
La Guerre du Murphy (chiến tăng của Murphy) Peter o'Toole. Sian Philips. Sp. Mau. phụ đề VHA

CHƯƠNG TRÌNH TRUYỀN HÌNH THỨ HAI 07-5-1973

Việt Bảng Đen số 9

18g00 Đại hiệu—Quốc kỳ
Giới thiệu chương trình
18g05 Tin ngắn
18g10 Thiếu nhi
19g00 Thăng cảnh
19g10 Thế giới loài vật
19g20 Phát triển nông nghiệp
20g00 Tin tức
20g30 Nhạc chọn lọc
21g00 Bình luận
21g10 Cảnh Sát Quốc Gia
21g30 Điểm báo
21g40 Thời sự truyền hình
22g00 Thời sự quân đội
22g10 Nhạc
22g30 Tin cuối cùng
22g40 Thời sự quốc tế
22g50 Nhạc tiếp
Đài hiệu—Quốc kỳ

Trung học VĂN HÓA

187 GIA LONG SAIGON—ĐT. 92.329

2-7 Tổng khai giảng niên khóa 73-74
Các lớp 12A, 12B, 12CD
SÁNG, CHIỀU, TỐI

Phải ghi danh trước. Thời khóa biểu đã có tại văn phòng với giáo bao danh tiếng chưa từng có tại Saigon.

BỐ CÁO LY HÔN

Vợ tôi là ĐẶNG THỊ MAI đã tự ý lỏ nhà ra đi ngày 12-12-70 khi đi vợ tôi đã đặt theo 2 đứa con tên Đỗ thị Ngọc Quý và Đỗ thị Bích Ngọc và một số tiền là 350.000 đồng.

Tôi đã tìm kiếm từ lâu nhưng vẫn không gặp. Vì thế tôi có mời anh tôi là Đỗ ngọc Minh và Võ Ninh đến chứng kiến để tôi lập vi bằng tiêu chích quyền.

Vậy kể từ ngày đăng bố cáo này tôi không chịu trách nhiệm về hành vi của vợ tôi nữa.

Chồng ĐỖ NGỌC ANH
cel 0241764 cấp tại Quảng Ngãi ngày 8-1-1970

Trường CỘNG HÒA 335/4 Phan Thanh Giản

HIỆU TRƯỞNG : GS PHẠM VĂN VẤN
NIÊN KHÓA MỚI KHAI GIẢNG : 2 th 7
Sáng : 8 giờ Chiều 3 giờ Tối : 8 giờ
Đủ các lớp : 6—7—8—9—10—11—12AB

TRÍCH DANH SÁCH GIÁO SƯ CÁC LỚP 12AB

TOÁN : GS Võ Thế Hào, tiến sĩ Toán, GS Hà Xuân Châu, đại học sư phạm, GS Hoàng Huyến, đại học sư phạm, GS Nguyễn văn Lượng, đại học sư phạm, GS Ngô Tử Vượng cử nhân toán học.
LÝ HÓA : GS Phan Thy Tuấn, tiến sĩ vật lý, GS Trương Đình Ngọ, cử nhân khoa học, GS Lưu Đức Thuần, cử nhân khoa học, GS Phạm Văn Vấn, hiệu trưởng, GS Trần Minh Khôi, cử nhân khoa học, GS Phạm văn Quảng, tốt nghiệp Đại...
TRIẾT VIỆT : GS Phạm Văn Trung, cử nhân triết học, GS Thanh Trúc, cử nhân văn chương.
ANH VĂN : GS Bửu Đoàn Mạc, cử nhân anh văn, GS Dương Minh, cử nhân văn chương.
PHÁP VĂN : GS Trần văn Giàu, cử nhân văn chương, GS Phan Khắc Trừu, cử nhân văn chương.
VẠN VẬT : GS Nguyễn Tri Lực, đại học sư phạm, GS Võ Kim Chi, đại học sư phạm.
CÔNG ĐÀN : GS Thanh Luân, cử nhân luật khoa.
SỬ ĐỊA : GS Trần Đã, tốt nghiệp Quốc Gia Hành Chánh.

MỘT TỰ THỰC ĐƯỢC PHỤ HUYNH TÍN NHIỆM
17 NĂM QUA

BAUME SOLAR

LABORATOIRES UNIFARMA

Chuyên trị
- đau nhức khớp xương
- chứng thống phong
- co rút bắp thịt và gân
- trặc gân và trặc xương

DẦU NÓNG HIỆU MẶT TRỜI

BÚP BÊ Bạch Tuyết

HUY-CHƯƠNG VÀNG
Tuyệt đẹp
Thanh lịch nhất VN.

- Chuyên chế tạo hoa trang trí hoa cưới, búp bê rất đẹp và mỹ thuật.
- Đã được trưng bày và tham dự nhiều Hội Chợ Quốc Tế, Cuộc Triển lãm đồ chơi ĐẸP NHẤT THẾ GIỚI tại Lục-Xâm-Bảo (Âu-Châu)
- Nhà sản xuất hoa và búp bê duy nhất tại Việt-Nam được tặng:
- KINH TẾ BỘI TINH ĐỆ NHỊ HẠNG
- BẰNG DANH DỰ và
- HUY CHƯƠNG VÀNG tại Hội Chợ Kỹ Nông Công Thương 70

Bán sỉ và lẻ vật liệu làm hoa tại gian hàng

135E, NGUYỄN-HUỆ (ngay cửa Thương-xá TAX) SAIGON

Bố cáo

Kính mời ông Nguyễn văn Khoe Cảnh sát cuộc quận III.Vui lòng đến nhà tôi số : 24/30/7 đường Cộng Hòa SG Đề sang tên xe Honda số GD 3258 số xuôn 130215 số máy 104928. Trong vòng 1 tuần lễ kể từ ngày đăng bố cáo này, nếu ông không đến, thì tôi lấy bố đó này làm bằng

Người đăng LÊ VĂN RÀNG

Thợ Máy

XE HƠI XE CẦN MÁY NHẬT Đã lớp Sáng. Chiều, Tối do cácGS Kỹ thuật phụ trách. Học phí 6000đ Kết quả bảo đảm. Mở khóa cấp của Murphy) Đại Lâm 474 Phan thanh Giản gần (Cầu Thăng) 239 Ng tri Phương ngã 6 CL 1011 Trần hưng Đạo (gần ciné Opéra)

Cam Ranh

360 ngàn. Nhà đức. Cư xá Đoàn kết 4m x 10m. Có đồng hồ điện nước Cầu tiêu máy. Hướng biển. Hỏi Bà Tuấn 28 Yersin Đalat.

Nhà lầu

đúc 1 tầng rộc gác lửng lưu đất 3m60 X 15m00 điện 110V và 220V nước có đồng hồ riêng, bán hay sang tại 89 Đinh tiên Hoàng Đakao (Sgl) cửi nhà sáng từ 9 đến 12giờ, chiều từ 3 đến 7giờ.

SV Cao học Vật lý (PES), nhận dạy lớp tư gia các lớp 11 12AB, từng người hay từng chóm. Hỏi Tôi 594 Phan thanh Giản Sg.

SV Y Khoa nhận dạy kèm tại tư gia từ lớp 12A trở xuống kinh nghiệm, điều kiện dễ đưng. Hỏi Minh 16/5 Ng thiện thuật Sg3.

Quán ăn **TRI LAN**
Sáng : Bún bò Huế,
Trưa, chiều : Thức ăn Tây, Tàu, Việt Nam. Khung cảnh êm cũng, sang trọng. Tiếp đãi lịch sự.
Số 236 Nguyễn minh Chiếu, Phú Nhuận (gần quán Anh Hồng).
Chủ nhân kính mời

Táo Thái Lan

100/1. bảo đảm 4 tháng có trái, có trái quanh năm nơi đường 23 Hùng Vương Cholon, ngang PX.

MÁY MAY BẠN

Hàng mới nhập cảng giá rẻ, Bảo đảm 25 năm.Sửa không lấy tiền,hãng Thành Mỹ 339B đường Pétrus Ký Saigon Bến xe An Đông gần ngã tư đường Hùng Vương và Pétrus Ký Saigon. (Chỉ ý có bán đồ phụ tùng, mà ta vá chân bàn của máy may) nhận vá chữa các loại máy may.

Cây... Nhót

Quy ông có phòng riêng kín đáo, ý đến vui vầy thời được phụ sức 10 ngày. Nghề gia thiệu vô cức cho vì trong Mỹ chiều từ 6h đến 11g «hoặc theo giờ hẹn». Do 2 cây nhót. Cô Thúy, ở Mỹ phụ trách. «Đã biết được lại chơi 500đ» tại 339C Pétrus Ký, Saigon. (lầu 1 cửa Thành Mỹ).

Tiệc gặp HÊN !! Ở đợt chót.!! Đã bài soạn lọc, thường xuyên trăng tế. Cấp tốc lấy 10 người.

THI ĐẬU LỚP 6

Mở 10/5 của Đào duy Từ tại 605/19 Pétrus Ký (giáp Viện Hóa Đạo) phụ trách : Ô. Hiệu Trưởng chuyên luyện các lớp thi tuyển Trung Học từ 1950 đến giờ.
Sáng 8g—10g hoặc chiều 2g—4g hoặc tối 6g—8g, tuần lễ 14g. ĐẬU NHIỀU NHẤT, PHỤ HUYNH TÍN NHIỆM NHẤT.

VIỆT NAM CÔNG HÒA
TÒA SƠ THẨM BẠC LIÊU
Chứng nhận

«Do ân tiên thẩm ngày 20.04.73, Tòa Sơ thẩm Bạc Liêu đã công bố trát đòi HUỲNH THỊ NĂM đến hầu Tòa trong phiên xử ngày 25.05.73 lúc 08 giờ về việc nguyên đơn LÊ VĂN HAI xin ly hôn với ý thị, vì số 28-DS/73.
Nếu bị đơn không đến hầu sẽ bị xử khuyết tịch».
Bạcliêu, ngày 20 tháng 4 năm 1973
CHÁNH LỤC SỰ
PHẠM HỮU LIÊM

Nữ Chiêm T. Hồng Liên
Thần Bài Cảo

Bảo đảm đoán trúng mọi công việc cấp tốc, 18 năm qua đã nổi danh tại Hàng Xanh GIAĐỊNH và lòng lẫy danh tiếng khắp nơi.
Đã đoán trúng cho rất nhiều các cấp Chỉ huy Tướng lãnh v.v (Sĩ, Nông, Công, Thương).
Địa chỉ mới 005 Lê E Cư Xá Nguyễn thiện Thuật SAIGON. (tại Đại lý Butagaz Shell) Kẻ Chi Cảnh sát
TRẦN TRỌNG KÍNH MỜI

Trường Dạy CẮT MAY

Việt Hồng - 475 Phan đình Phùng Saigon. Mở trên 20 năm uy tín nhất thế đô.
ĐẶC BIỆT KHÓA HÈ: Dạy cấp tốc khóa 2 tháng. Bảo đảm biết đủ các mẫu Âu, Việt. Đầm, nhiều kiểu áo hợp thời trang. Ngày 3 lớp Sáng, Chiều, Tối. Có nơi trú nơi đàng tin cậy.

TIẾN TỪ BẾ KHÔNG BẰNG MỘT NGHỀ TRONG TAY
NGHỀ RÁP SỬA : RADIO và TV
1 Nghề cho nhàng, thuận nhà hơn các nghề khác.
2 Nghề thích mãn được tính hiếu kỳ của tuổi trẻ
3 Nghề có thể mang lại niềm an ủi, người vui cho mỗi gia đình
4 Nghề trọng dụng trong quân đội cũng như người dân chính
5 Nghề bảo đảm được tương lai vì đã vị qui bạn trong xã hội
Gồm tên thường xuyên tại Trường Kỹ Thuật VTĐ
Thanh Tuyến
17 Võ Tánh SaGòn. ĐT. 22.729
Có lớp tập sức 1 hay 2 tháng.

Xem tiếp A trang 3

được tiêm quan trọng của công tác điều tra ấy.
Mặt khác, khi được hỏi cảm tưởng về chương trình thoát thủy khẩn cấp này, Tổng Thư Ký Hội Đồng Đô Thành, Nhựt niên Nguyễn văn Nam cũng cho rằng HĐĐT rất thông cảm nỗi những khó của đồng bào có nhà sắp cần bắt buộc phải bị giải tán. Tuy nhiên vì ích lợi chung HĐĐT kêu gọi sự thông cảm và hiểu biết của đồng b.o đối cùng các tiên được của triển tiết đợi hầu đem lại cho đo thành một bộ mặt sáng sủa hơn.

Đồng thời ông cũng lưu ý chánh quyền từ nay nên để phòng tình trạng xây cất bất hợp pháp đúng xảy ra để tránh trường hợp tương tự. Ông nhấn mạnh chánh quyền cần lo nơi định cư cho đồng bào trước khi công tác kế tiếp tiến hành.

Trong khi đó, Phát ngôn viên Bộ công chánh ông Nguyễn thanh Hiếu đã tuyên bố thể theo nguyện vọng của đa số đồng bào, Bộ Công chánh đã phối hợp với Tòa Đô chánh và Saigon thủy tượtdi chuyển những gia đình đông bào tạm lại ở những con rạch sắp giải tỏa về nơi định cư mới an toàn hơn, vào hạ tuần tháng 5-73, nghĩa là trước mùa mưa đến.

Tường cũng nên biết thêm là hiện nay Saigon Thủy cục đã vận dụng hàng chục cơ giới tối tân để sử dụng vào công tác đào rạch kênh rạch cho tới khi công tác thoát thủy hoàn tất.

Sân PATIN
Lion D'or (SỰ TỬ VÀNG)

Khai trương 5-5-73
— Sân trượt PATIN lý tưởng của các Bạn Trẻ
— Sân dùng toàn giày PATIN Hiệu SEARS-USA - êm chân và thoải mái
— Khu vực An sinh. Lịch sự. Cảnh tri đẹp mắt
Địa điểm : 201/B3 Võ Tánh, Tân Sơn Nhất (khu Hồ tâm và Đệ nhất Khách sạn).

Luật Giang Hồ

Xin chuộc lại chiếc xe DAIHASU số EL 1344, bị mất lúc 10 giờ ngày 01-5-73 tại Bãi sau Vũng Tàu trước nhà hàng Thanh Phong vào phòng đại diện nhật báo Sóng Thần ngo que. Ai biết chỉ dùm xin hậu tạ. Cảm đoan không làm khó dễ.
Liên Lạc : 1) số 145 đường Nhật Tảo Saigon 10
2) Văn phòng đại diện Nhật báo Sóng Thần bãi sau Vũng Tàu

Tin mất tích

Việt Nam đã có chỗ nhận lãnh tìm kiếm.
— Người
— Bầu vật
— Vang bạc
- Các loại xe cộ bị mất tích...
Qui vị hết ưu thiên vì đã có Mr Minh Khai và Nhóm Chuyên Viên Sưu Tầm Lâu Năm dâm nhiệm các việc tìm kiếm nêu trên.
Xin liên lạc cấp tại : 617 Trần hưng Đạo Saigon - ĐT 51.503»

Tiếp theo C trang 3

các trường chủ sau khi lập hồ sơ đã bình thân ra vẻ, chỗ ngân hàngQuốc gia và bao Quản lý TNNH kiểm soát và hoàn trả!
Xin phép tới nhiệm sở vào buổi đi đi vòn tiên, nếu mày mắn lập xong thì tiếp gọi hồ sơ cho ngân h.ng chuyển giúp, những trường hợp vậy đã yên, nào ngờ! khi về đến nhà, trong vào lại... ngỡ ngàng, ghi sai số trương mục, thiếu tên bo, nhầm khoản tiền số khác kỳ sót 1 chữ v.v... Thế là ngay buổi chiều mạn nhân lại thăng vội 1 cuốc xe đến chậu chực, nên xi xin nhân viên hữu trách tại ngân hàng cho xem lại tập hồ sơ. Khi đã hoàn toàn tin tưởng vào thủ tục đòi sự rạn nhân lại bắt đầu «nghiên cứu» thông cáo của Ngân Hàng Quốc Gia.
«Ngân Hàng sẽ thông báo cho khách hàng về kết quả của đơn xin hoàn trả tiền kỳ thác, chi phiếu... sau khi có quyết định của bàn quản lý TNNH».
Một trương chủ vừa nộp hồ sơ xin rút tiền ở trương mục chi phiếu TNNH, trong lúc nói chuyện với ST đã than thở : «Tôi không thể hiểu được kết số sau cùng trong trương mục của tôi còn bao nhiêu tiền.
Vì lẽ cuối tháng 4/73, tất nhiều anh em gởi tiền vào trương mục gọp vào với tôi, cũng như tôi đã rút một ít để thanh toán các chịch vụ khác. Hơn nữa, với quyết định «hồ quyết định của BQL/TNNH», chẳng biết đến ngày giờ nào tôi mới rút được tiền ra...
Qua biết, số TNNH, dù muốn dù không, khách quan nhận xét thì ngân hàng quốc gia đã thành công trên phương diện trấn an dư luận bằng giải pháp nhận trả nợ đây cho TNNHnhưngcớ như lời ông Thống Đốc Ngân Hàng Quốc Gia, thì hiện nay, tại VN cho có tả chức ngân hàng thương mại khác có những hoạt động «tem nhem» tương tự TNNH

ST tạm ngưng loạt bài ở đây, để chờ thái độ của Ngân Hàng quốc gia đối với sự gây độ của TNNH, vào nhất là vào 29 ngân hàng thương mại của đang cố vươn mình lên Dưỡng phát triển
HẾT.

9-5 Toán, Lý Hóa 11AB lên 12AB - Tú Tài 74

Trọn khóa 3 tháng 4.000đ dành cho hs muốn giỏi, muốn nắm vững trước chương trình để tự giải bài tập và dễ thi mẫu. Ghi tên gấp lánh cours tại phòng học lầu I số 14 đường Phan văn Hùm 8g (nối ngã 6 8g qua Lê Lai). Nhận dạy Tú Tài 74. Bấm chuông.

TRUNG HỌC
HÀN THUYÊN

423 THÁI LẬP THÀNH — CHI LĂNG — GIA ĐỊNH
5-7 Khai giảng các Lớp Phổ thông 12A 12B và SÁNG và TỐI
Ghi danh sớm để giữ chỗ.

Shrop B.B. Sirotô B1 Siro B12
trẻ em uống BB 12
để có sức khỏe
Có bán tại các nhà thuốc tây.

LỚP GIA CHÁNH HUYỀN - TRÂN

167c Lý thái Tổ Ngã 7 Chợ lớn (Bến xe Lam Bảy Hiền ngó qua)
Kỳ nhiệm ngày khai trương năm thứ 3. Bớt học phí 20%—50%. cho SV học sinh ưu tiên cho những người đến. Dạy cơm Tàu, Việt, Phập Bánh Mỹ trang hoàng lộng lẫy, nấu đủ kiểu bông và đường rên tuyệt mỹ lớp hoa vải pha màu duyên dáng tự nhiên như thật. Chế giò vàng ròng đoa lâu 3—6g. Thứ bảy 5-5. 9g: 20 trái cây tuyệt đẹp bằng đầu sanh. 15g : Bánh. Tartelettes apricots Chantilly (Bánh tiệc trà thật ngon và đẹp) -|- Tuileamandes. Chủ nhật 9g : Chả giò đoa lâu 3—6g. 9g : lớp hoa vải 15g : Hủ tíu Nam Vang thật ngon đặc biệt. Thứ hai 7-5 : 9g : lớp bông bơ, đường-rên. 15g : Mứt rau cầu -|- bánh chuối hấp nước dừa. 15g : 20 trái cây. Thứ ba 8-5 : 9g : Lạp xưởng mai quế lộ thật ngon 15g : Bánh Tarte lam thành giỏ hoa cúc, bông. Thứ tư 9g : Bánh bao Tàu (trắng xốp đã lạm) 15g : Cá Tàu : Cá tuyên ương -|- lầu thập cẩm.

HẠNH PHÚC

Lửa đôi rồi suy giảm, nếu qui bạn mắc chứng suất tình sớm. Hãy hỏi thuốc Kiều Tinh, đại bổ thận gia truyền, rất thần hiệu, không kích thích, tại THANH THẢO, 434 Lê quang Định (Xóm gà) Gia định Điện Thoại : 41.323.

Ai đau khổ vì bịnh trĩ ?
TRƯỜNG PHONG trĩ lâu hoàn
TRỊ NỘI VÀ NGOẠI TRĨ BÌNH MẠCH LƯU
KY THẠI
Số 57
VÕ-VĂN-VÂN DƯỢC-HÀNG 62 LÝ THƯỜNG KIỆT BÌNH-DƯƠNG
Hỏi các nhà thuốc đắc lý

KN số 103/BYT/2CDT
Hoàn Cầu CHÁNH-KHÍ-ĐƠN
Sinh bụng, ợ chua, đau bụng ỉa chảy, chóng mặt, nôn ói và say rượu say thuốc
Sáng phát hành nhà thuốc Hoàn-Cầu và có bán khắp nơi. 99 Bến Chương Dương SaiGon. K.N. B.Y.T 2027-10-2-66.

KN số 764 ngày 20.3.64
Elixir Antidiarrhéique
Hồi thuốc TRỊ TIÊU CHẢY KIẾT. ĐAU BỤNG. ỚI MỬA
Con Rồng
TẠI CÁC NHÀ THUỐC TÂY

SANG ĐỘC

Mới phát hay kinh niên dùng SƯU ĐỘC BÁ ỨNG HOÀN «ÔNG TIÊN» 30 năm danh tiếng Có bán ở các tiệm thuốc Bắc. KNBYT 49.5.963

PHONG NGỨA

Ghê chốc lở lói, gãi tới đâu ăn lan tới đó, uống thuốc
«GIẢI PHONG SÁT ĐỘC HOÀN ÔNG TIÊN» trên 30 năm danh tiếng, có bán lẻ ở các tiệm thuốc Bắc. KN BYT 93—563

Thuốc viên PROMASCINE Chữa dứng CAM CÚM
VBC TEVEA KNE1/BYT

PHƯỚC THỌ

(3 Đời Gia Truyền)
TRỊ YẾU SINH LÝ, ĐAU TỦ CUNG, TÁO BÓN, MÓNG GÀ, NHỨC MỎI THÚI MÔI, KINH NGUYỆT KHÔNG ĐỀU, SA TRẺ, BONG GÂN TRẬC XƯƠNG.
TRỊ : (Nhi,nguyên) trẻ ra máu số sá, chảy nước vàng, nhột hậu môn khó đại tiện lói ra ngoài, không cột cắt. Xin thuốc đưa hết gốc 1 ngày, 5 ngày rang tên, vừa trị vừa đi làm, uống thuốc trừ cần không tái phát bảo đảm, không hết bịnh hoàn tiền lại.
Liệt dương,xuất tinh sớm. Dương hướng tính, bất lực trị toàn thuốc Nam Linh nghiệm 100%.
Sa trẻ : Uống thuốc rất lớn trong 24 giờ.
Bong gân trặc xương : Bằng thuốc không đau. Thời mỏi, Mông gà : Hết bịnh trong 3 hôm.
Đau tử cung : Yếu giây chằng, huyết trắng ra đau đớn ăn bổ lỏ ngày, kinh nguyệt trễ sớm, tác hành kinh đau bụng, mệt mỏi, biếng muốn làm cần bảo đảm trị 1 tuần lễ khỏi bịnh. Ở xa có phương nghi mỗi phí. Thăm truyền lại nơi Tỉnh 1 ngày: Mỗi tuần lễ : Nhà mạy Tạo Đc 208 Lý Thái Tổ Saigon.

ngứa.. lở loét.. các bịnh ngoài da.. hãy tìm ngay DECALAR Crème Dermique TENAMYD

Thuốc mới! TRỊ SÁN LÃI của HUÊ-KỲ
MINTEZOL TRADE MARK
tiêu diệt các loại SÁN LÃI
chỉ cần uống 2 ngày • Công hiệu
MSD MERCK SHARP & DOHME INTERNATIONAL U.S.A.
CÓ BÁN TẠI CÁC NHÀ THUỐC TÂY
KD 56143/MNBYT

VĂN NGHỆ

MƯỜI KẾ SÁCH

SỐ 315 ☐ VŨ NGỌC ĐÌNH

HỒI THỨ SÁU MƯƠI MỐT

Cảnh Thạc tiến đánh Đường Lâm

Nguyễn Siêu hội quân định kế

Cuối năm Tân Hợi, Nam Tấn Vương đưa đại quân trở về Cổ Lan, cả thiên hạ náo động cả. Giao Châu lúng đanh bình Hoa Lư, không đâu là không biết tiếng Quân sư Lê Thâu. Việc Nam Tấn Vương thất bại phải chạy về khiến cho các Sứ quân bàng hoàng, ở đâu cũng bọi các Tướng cũ mưu thân bàn việc lớn. Các Sứ quân từ đầy khinh thường Cả Lan, ai cũng tưởng mình có sức đánh ra khắp nơi, việc bình đạo lớn cho cả Giao Châu mở mặt khoi lớn, trăm đầu không con chỗ ẩn thân, tình cảnh thật rất xúc chăng.

Rồi lúc thấy quân Đằng Châu ngược Xích Đằng Giang dụng kế «đem bả dọc mà đốc dớ» của Quân Sư Hoa Lư, lại thêm mấy lá thư đi, sai lên khuấy động», Hoa Lư đã lâu cho là Giao Châu quả nhiên bền loạn, các Sứ quân lục đục ra binh đánh lẫn nhau suốt mấy năm trời, mà vẫn không ai làm gì được ai.

Mùa Xuân năm Nhâm Tuất (962). Sứ quân Đỗ Cảnh Thạc ở Đỗ Động Giang truyền giáng triều tập thủ bộ, giữa mùa Xuân bàn việc lớn.

Đỗ Cảnh Thạc nên là Tướng của Triệu Đình, Thạc là Tướng giỏi thay chiến, nhân cảnh Triệu đình sa sút thì chân nào, liền bỏ đi chiếu mộ thủ hạ, hăng cứ một cánh, vững vàng tông lâm thế đương sự với thiên hạ. Vì việc tiếng quân Đằng Châu ngược Xích Đằng toan đánh Tây Phù Liệt, khiến Cảnh Thạc lo lắng phải xác thây tự hai mặt đánh Phù Liệt trước, sau ngờ đây chỉ là kế của Quân Sư Hoa Lư, Đằng Châu không tiếp quân xứng ra lại vế. Cảnh Thạc vội phái đem quân hai mặt về Đỗ Động, vượt tí nửa thì gặp tranh lớn với Nguyễn Siêu, từ đây gây thù với Nguyễn Siêu không ít, Nguyễn Siêu mắc kế Hoa Lư, quyết định ra quân đánh Đường Lâm, làm cho Cảnh Thạc càng là bơn, «Ra phái tiến việc đánh Đường Lâm trước mà giữ giang sơn mình».

Cảnh Thạc là tướng quen cầm quân, nên chiêu mộ được chúng tay có tài ở dưới trướng, tất cả đông đến vái chực người, đích thân Đỗ Cảnh Thạc chỉ rõ mọi việc, bàng phái mệnh lệnh không cần mưu sĩ. Thạc thường tự bảo rằng : « Triệu Đình Cả Lan một tay ta chống đỡ, công thần đánh tướng chẳng được biết đến, thì ta việc gì phải phò tự cho ai, tài ta thiên hạ mấy người dương được ! » Vì thế, lúc chiêm vàng sông Đỗ Động, Cảnh Thạc ra sức đắp ải ở các nơi trọng yếu, lập thủy trại lớn nhất ở Giao Châu, phòn binh ra thành đội ngũ rất tế chỉnh, lại luôn luôn luyện tập luông đợi ngày thu thiên hạ. Thạc chưa kịp ra tay, thì biến động đã xảy tới, vì thế mới có hội ngồi giữa Xuân mà bàn việc.

Đỗ Cảnh Thạc vốc người: nhỏ nhắn, chỉ có hai mắt là đặc biệt, mắt Cảnh Thạc nhỏ mà lung lanh sáng lúc ngủ hai mắt không khép, có thể nhìn trong đêm tối được. Thiên hạ nói rằng Cảnh Thạc lúc nhỏ nuốt được một chuột nhà Tần Viên, nên mới được cái tài như vậy. Dưới trướng Cảnh Thạc có hai mươi sáu vị tướng, người nào cũng quen chiến trận, giỏi nghề đánh nhau dưới trướng, mỗi người có một tài riêng.

Vào hội, các tướng chính tề. Sứ quân Đỗ Cảnh Thạc nói, giọng Thạc chậm rãi ôn tồn, nghe chẳng có vẻ gì là vô tướng quen xông phá trận mạc cả, Thạc bảo :

— Nay các tướng, ta bị trúng kế Hoa Lư, mắc lừa thầy quân Đằng Châu, khiến xuất binh gây trò chuốc rắn với Nguyễn Siêu, đôi bên hầm hè nhau. Công tử đây bên Sứ bên kia sông đem binh đánh nhau. Lữ Đường ở Tế Giang đóm ngó giang sơn ta, Lữ Đường có ý muốn tìm cửa ngõ phong khi thất thế Đại ta, Cả Lan tuy suy đồi chẳng ra gì, nhưng chẳng phải phòng lúc binh biến. Mặt Nam, Nguyễn Siêu đã chuẩn bị xuất quân đánh Đường Lâm. Ý ta, chúng muốn chiếm Đường Lâm để có cửa ngõ đi lại, có chỗ bấy quân đó các mặt phía Đông. Vậy các Tướng khuyên ta nên ra quân như thế nào ?

Lập tức, một người đứng giậy nói ngay :

— Bẩm Sứ quân, ta không nên xuất binh vội, cứ phòng thủ cho vững là hơn !

(CÒN NỮA)

120 NGÀY TRÊN ĐƯỜNG MÒN HỒ CHÍ MINH

☐ NGUYỄN ANH TUẤN

nguyên ký giả tuần báo VĂN NGHỆ ở Hà Nội

(TIẾP THEO)

CHƯƠNG BỐN

ĐƯỜNG TRÊN ĐẤT QUÊ NAM

Attopeu—Kontum :

— Tui này cũng liều ahỉ ?

— Đói thì ai cũng như vậy hết !

— Sao ở đây không vậy bắt như các trạm ở Lào hay trên đất Bắc ?

— Có chứ ! Nhưng tụi nó tự hợp lại với nhau đông lắm ! Có cả trung liên RBD nữa ! Chúng ăn mặt vào những cái hang rất biểm trở, kẹt với đứa bị bắt khai nhóm, nó tổ chức đi săn và có khi, ăn thịt thú rừng hàng hai ba tháng liền ấy !

— Bọn miền Bắc mà cũng ghê nhỉ ?

— Bọn miền Bắc là dữ dằn thôi ! Cãm đâu là tụi cán bộ miền Nam trên đường bắt kết, nó đào ngũ luôn !

— Có bộ miền Nam tập kết mà cũng «B quay» à ?

— Đó là chuyện thường ! Vào «trong đó» đồng chí sẽ thấy cần nhiều cái lạ !

oOo

Lúc tụi lấy gạo vượt qua lộ xe hơi cuối cùng để về T.67, bỗng nghe tiếng gọi thất thanh :

— Đồng chí gì ơi ! Đồng chí gì ơi !

Cả bọn ngạc nhiên quay lại, chẳng chẳng ai nhận ra là người quen cầu mình nên tiếp tục đến bước.

Chả bộ đội chỉ không 20 vân chạy bộc tốc về phía chúng tôi. Vba chạy, chả vừa hết to hơn bao nhiêu !

— Đồng chí gì ơi ! Đồng chí gì ơi !

Chả ta lao hẳn đến chỗ Được cô Kim nói hồn hển :

— Đồng chí quên em rồi à ? Thì trường của em quên chào đồng chí ở T-61 đó !

Nghe nói đến việc này, tôi mừng rỡ quay lại reo lên :

— A ! Tôi nhớ rồi ! Thế đồng chí gọi em Vân đâu ?

Hắn đăng bước ; Mặt xịu hẳn xuống. Một nỗi buồn tẻ tôi thường hiện vẽ trên nét mặt.

Đoạn cái đầu nói ấp úng :

— Thà trường em...bị...IA...ở...đang kia kia..!

— Đâu đâu ?

— Đợ..ỡ, chả biu !

— Thế đồng chí chờ tôi ở đây ! Tôi vẽ cái gạo rồi ra ngay nhé !

Hắn liền đồng bả tay rồi lạnh lùng đáp lại :

— Thưa cô lâu không ? ?

— 15 phút thôi !

— Đợ..! Vâng !

Tôi và Được cô đâu bước theo tụi lấy gạo về T.67. Khi tới nơi, thấy chả liên lạc cho Vân ngồi ở tổ, dựa lưng vào xác khẩu phóc 75 ly nằm cong queo bên mép đường xe chạy.

Linh tính bảo cho tôi biết có chuyện chẳng lành đã xảy ra. Đúng vậy, lúc đến nơi, tôi vẫn chỉ dám buông một câu thật nhỏ :

— Ta đi chờ đồng chí !

Hắn chẳng nói chẳng rằng, vẫn nói đồng đây đâu bước về hướng cũ.

Tôi tôi bắt đầu tăng tốc độ. Tôi có cảm tưởng như được ly đồn đi để nhận xác người thân...

Chả liên lạc như đoán được ý nghĩ đó. Hắn ngó lại lượn đôi khi ấp người tôi và Được cô rồi nói trống không :

— Chắc bằng cả !

Chẳng có ai thì bận, sẵn ghét nhau. Thế mà sao tôi thấy nó không ghi ở đây nó cũng thẳng quá ngột ngạt quá !

Đồng Được cô rằng mình rất tôm chặt lấy tay tôi. Nàng không nói nhưng mặt cô quay về phía bai rặm bên mé phải. Tôi vội đưa mắt theo và nhận ra mặt nàng mà cao chừng 20 phân. Tôi bỗ qua vì biết, đưa bà bao giờ cũng sợ rệt, nhất nhất...

Đi được đến năm, sáu thước vẫn thấy Kim ngồi lại, tôi nhớ theo tâm mắt nàng và lần nay, nhận ra một cái đầu lâu nhỏ lộn xiết ngồi mở kế cạnh chỉ cao có 15 phân.

Rồng như mọi khi, tôi đã lên tiếng hỏi nàng nó. Nhưng hôm nay, tôi chẳng có thì giờ vì đầu óc đang quay mòng quanh câu chuyện Kỷ sư trưởng.

(CÒN NỮA)

MAI TA VỀ QUÊ MẸ

—Ở em, mai ta về quê mẹ
Đêm quyết đến hoa bà nhàng ngày.
Khuất khoái mộng mơ
Tự vẽ thăm lại cảnh làng xưa
—Ở em, mai ta về thăm vườn cây trái
Cuộc sống hiền nhiên như gió mây
Bên mái nhà tranh
Đôi vợ chồng mỉm cười
Những tương lai bình thường
Con chăng mình
Đã cùng đi thơ ngây quê ngoại
Nhà đã quanh vườn cây trái
Nhớ bao đồng vàng uốn khúc hiền hòa

—Ở em, mai ta về thăm đã
Tính ải tươi màu lương lúa mạ
Chợ đến chân trời vực mơ
Ta cùng em già tư thị xã
Những thăng ngày chợ giặc ngược xuôi
Mai ta về quê cũ yên vui
Cuộc sống hiền hòa như vườn cây trái

MAI QUỐC PHƯƠNG

MƠ MỘT NGÀY VỀ

Em mơ ước ngày non vẽ quê cũ
Thăm cảnh đồng xa thẳng, lúa tre xanh
Thăm mái trường nghiêng nghiêng chiều nắng nhạt
Với con đường làng đỏ sỏi quanh quanh

oOo

Em mơ ước được về thăm phố thị
Mặt lân thôi và chỉ một lần thôi
Đã em nhìn mái tranh hiền xinh xắn
Mà ngày xưa em còn ngủ trong nôi

oOo

Em mơ ước quê em ngày giải tỏa
Đã em về thăm lại nhịp cầu xinh
Ngày hôm nay có còn in bóng nước
Chỗ đón ngày về của khách chiến binh

oOo

Em mơ ước quê em còn nguyên vẹn
Dù mưa bom bão đạn của chiến tranh
Bao tháng năm qua giữa mùa ly loạn
Nhưng quê em sẽ mãi mãi còn xanh...

oOo

Em mơ ước được một lần trở lại
Thăm những gì đã xa cách lâu nay
Em mơ ước bỗ biết không trọn nguyện
Ôi ! bình bình quê vua bao một bông mới

ĐVn KBC 6025

THIẾT NAM TỬ

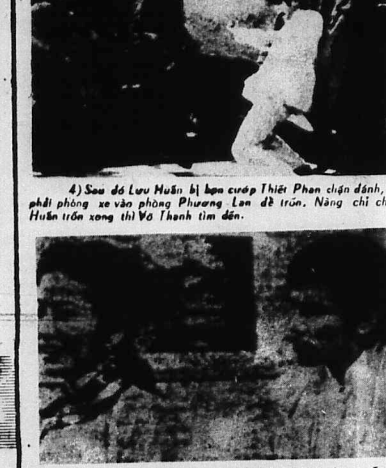

4) Sau đó Lưu Huấn bị bọn cướp Thiết Phan chặn đánh, chàng phải phóng xe vào phòng Phương Lan để trốn. Nàng chỉ chỗ cho Huấn trốn xong thì Võ Thanh tìm đến.

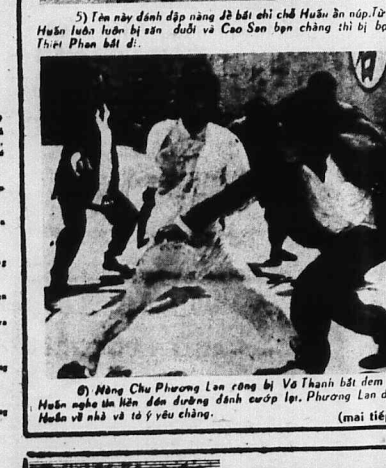

5) Tên này đánh dập nàng để bắt chỉ chỗ Huấn ẩn núp. Từ đó Lưu Huấn luôn luôn bị săn đuổi và Cao Sơn bọn chàng thì bị bọn cướp Thiết Phan bắt đi.

6) Nàng Chu Phương Lan cũng bị Võ Thanh bắt đem về nhà, Huấn nghe tin liền đến đường đánh cướp lại. Phương Lan đưa Lưu Huấn về nhà và tỏ ý yêu chàng. (mai tiếp)

ĐẠI TUYẾT ẨM TÌNH

Cáo lỗi

Vì chị Tuyết bận thu xếp công việc trong đoàn hát, tạm cáo lỗi với các em một kỳ ngày mai sẽ tiếp tục tâm sự với các em.

BT

thap ngon den cho toi

Hồi ký của Nguyễn thị Thụy Vũ ☐ Số 68

Thụy Long, Viên Linh, Thanh Nam, Nhật Tiến, Mai Thảo và tôi. Trong buổi tiệc ra mắt thì gồm có Lê Tất Điều, Thanh Nam, Nhã Ca, Trần Dạ Từ, Nguyễn thụy Long, Nghiêu Đề, Nhật Tiến, Trần thị Tuệ Mai, Phương Đài, Nguyễn hữu Nhật, Lê phương Chi và bà Kim Ann (tức là bà Nguyễn thị Nhiên) Nhà xuất bản chúng tôi lấy tên Kim Ann tên cô thứ nữ của bà Nhiên và cũng là tên thư quán của bà.

Nhã Ca là một phụ nữ Huế, tế nhị, đối xử với một người bước vào làng văn như tôi đầy ưu ái. Lẹ một điều là trong năm đứa tôi : Tây Hồng, Nhã Ca, Trùng Dương và Nguyễn thị Hoàng cùng tôi không bao giờ có những đồ kỵ vặt vãnh. Chúng tôi thích đứng chung một tuyến trận với nhau và mọi hiểu lầm của nhà thơ Trần Dạ Từ với tiếng sắp nhỏ quả là đi ra Sự đoán của tôi, làm tôi sửng sốt. Bao giờ tôi cũng xem Nhã Ca đã đi trước tôi một chặng đường và tôi bao giờ cũng giữ mái thiện cảm của nàng đã đối xử với tôi lúc tôi đến tìm nàng ở tại nhà nàng năm trong hẻm sâu của đường Trương Tấn Bửu. Tôi luôn luôn nhớ mãi lời khích lệ của nàng khi tôi mới viết truyện ngắn cho tờ Nghệ Thuật...Ở nàng, tôi bắt gặp sự khôn ngoan, nhưng bên sự khôn ngoan ấy, còn có tấm lòng chân thành của một kẻ đi trước tôi sáu bảy năm gì đó. Tôi luôn ao ước là được cùng nàng gửi mái niềm thiện cảm đó, dừng vì chuyện xích mích hiểu lầm giữa ông xã nàng và tôi sắp nhỏ của tôi mà niềm thân ái kia sứt mẻ, hao hụt đi.

Riêng chị Tuệ Mai, tôi đã đến nhà chị vào một buổi trưa. Chả là bạn thân cô Phương Đài của tôi, nhưng trong vấn giới, tôi không kêu chị bằng cô mà kêu bằng chị.

(CÒN NỮA)

ĐÀI THAU

truyện dài Dương Nghiêm Mậu ☐ Số 970

— Con vừa nói gì với anh Vinh ?

Vinh nói lớn :

— Dạ, Nhự nói sẽ làm chính trị.

Giọng ông cụ nghiêm trang :

— Con nói thật sao ?

— Dạ không, con nó: chơi với anh Vinh...

— Chính trị là việc của người khác..

Nhự như hiểu ý cha, bẩn ông cụ nghĩ tớiPhủ,và với lo âu khi thấy con gái nói chuyện chính trị.

— Chính trị mà con biết cái gì...

Vinh cười nói với Nhự :

— Đọ, Nhự thấy chưa, chuyện chính trị dầu phải ở các cô các bà, các cô các bà là ở nơi nhà bếp, ở nơi chợ búa, là chồng con...

Nhự mỉm cười không nói tiếp, nàng sự cha nàng không hiểu ý câu chuyện, Nhự nói :

— Chà, anh cũng chẳng khác gì bao nhiêu người khác, coi phụ nữ không ra thể nào, chỉ có đàn ông mới làm được hết mọi việc.. Phụ nữ cũng nhiều người tài lắm chứ...

Bác sỹ Nhâm vào cắt đứt câu truyện giữa hai người. Vinh và Nhâm lại nói với nhau chuyện thời sự. Nhự mỗi lúc một yên trầm hơn về tình trạng sức khoẻ của cha. Trước khi ra về, Vinh nói :

— Ông cụ tôi nhắc sao không thấy Nhự lại nhà chơi..

Nhự nóng ran nơi má, nàng trường như Vinh sắp nói với nàng câu chuyện mà nàng muốn lẩn tránh, nàng lúng túng uốn mẻ gấu áo :

— Dạ, tại bận quá cần em muốn ghé mà chưa tiện,..

— Hay bây giờ Nhự ghé lại nhà ăn cơm đi.

— Dạ chiều nay em bận.

Nhự nói vội vàng không nghĩ ngợi. Nhự đoán được ý Nhự. Vinh lảng sang chuyện khác :

— Thế thì thôi để hôm nào rảnh Nhự ghé. tường chiều nay Nhự thong thả.

(CÒN NỮA)

Nửa đêm

tiểu thuyết phóng tác Hoàng Hải Thủy ☐ Số 123

Nếu bây giờ ông mới đề phòng thì chậm rồi là chậm nó đã làm thịt con gái ông từ lâu rồi.

Ông già dợm đứng dậy nhưng Diễm Lan đã nói :

— Sáng mai con về..

Ông già quả quyết :

— Con về ngay với ba. Ba bắt con phải về. Nếu cần, bọn nó sẽ khiêng con ra khỏi đây. Bận đã mau đi..

— Nếu bà ép con, ba sẽ hối hận..

Hai bà con nhìn nhau như hai kẻ thù.

Không ai chịu nhượng bộ. Cả hai bỗ con cùng tự ái và cùng hiếu thắng.

Tôi lại ngơ ngác nhìn Diễm Lan.

Tôi ngơ ngác vì tôi không hiểu nổi nàng. Tại sao nàng lại chống đối việc này ? Vô tình ông già đã nhớ cho nàng và tôi một lối thoát nhẹ nhàng. Nàng chỉ cần đi theo ông về là xong. Nếu nàng nhất quyết không nghe, ông già nàng nhất quyết bắt buộc, một trận ẩu đả vẫn xảy ra và mọi việc vẫn có thể cứ hỏng.

Trong lúc họ nhìn nhau không ai chịu cúi xuống mặt, tôi xen vào :

— Em.. Em nên về với ba..

Nàng nhìn tôi,ánh mắt và nét mặt lộ về khinh bỉ.

Sự khinh bỉ ấy của nàng làm cho tôi bực. Giờ đây khi nguy hiểm đã qua đi, tôi có quyền nghĩ đến tôi nhiều hơn. Nàng có quyền chọc giận ông già nàng, vì nàng là con gái của ông, nhưng tôi thì khác. Nếu có chuyện gì xảy ra, tôi là người lãnh đủ. nàng chỉ phải quan tâm giờ đông hồ khó chịu thôi. nhưng hậu quả với tôi nặng không biết đến đâu mà lường.

Trước khi tôi kịp nói một câu nào trả đũa lại cái nhìn khinh thị đó của nàng, ông già lên tiếng :

— Bây giờ con muốn sao ? Muốn theo ba về yên ổn hay là... ??

Như chuyện sự khinh thị tôi thành ra giận dữ, nàng quay phắt lại nhìn ông già và giọng nàng như rít lên :

— Không.. Con mới là người có quyền hỏi ba muốn sao ?? Ba muốn yên ổn ra về đã sáng mai con đến gặp ba hay là ba muốn gây ồn ào để tất cả mọi người cùng biết đêm nay ?Ba muốn ồn ào, con sẽ làm ồn ào cho ba vui lòng. Con sẽ làm cho bao nhiêu người nhà này phải thức dậy hết.. Ba gọi hai thằng tay sai của ba vào đây đi.. Con làm cho cả tính này phải thức giấc cho ba coi..

Hai mắt nàng sáng rực lên, vành mũi nàng run run và hai tay nàng nắm chặt lấy chiếc mền che trên ngực như nàng sửa soạn tung mền ra để trận trường chạy ra cửa sổ, vừa chạy vừa la, và nhảy luôn từ cửa sổ xuống sân cỏ.

Tôi nghĩ rằng nếu ông già lâm tới, rất có nàng sẽ làm đủ từng đó việc nàng còn có thể làm nhiều hơn nữa, những việc mà không ai tưởng tượng là nàng có thể làm...

(CÒN NỮA)

Phần Thứ Hai

BỐN

Ngoan cố đến cùng, Diễm Lan cãi ngay :

— Con đâu có lén lút..?

— Không lén lút mà lại như thế..? Lan gì mà vội như đi ăn cướp không bằng. Hôn nhân là chuyện quan hệ cả đời.

Như bực tức vì bà: được quả tang mình rồi lại mới câu sáo đã quá cũ, ông già trở thành gắt gỏng. Ông trừng mắt nhìn tôi :

— Con gặp gã này ở đâu ? Hỏi nào ?

Tôi bẩng bết cần thương hại ông.

Diễm Lan cũng lập tức đổi giọng :

— Con xin ba rồi mà. Sao ba lại hỏi thế trước mặt chồng con ?? Con đã nói là lối tại con hết và con xin lỗi ba. Ba về nghỉ đi, sáng mai sợ chồng con sẽ đến, lúc đó ba muốn nói gì thì nói..

Tôi nghĩ thầm :«Ba hãy để cho con với nó..bàn nhau cách nói dối ba đã chứ ? Ba làm gì mà vội vã thế ?»

Ông già gật đầu.

Ông thua có con gái nên mà đầu cúi ông đứt đuôi con nhỏng nọc đi rồi nhưng ông vẫn cố làm ra vẻ ông là người quyết định. Với những lời nói này ông tự đánh lừa ông :

— Được rồi. Sáng mai tiếp tục nói chuyện. Bây giờ con đi về với ba. Ba chờ con ngoài này. Cho con ba phút, không được lâu hơn..

Nếu ông già này không phải là nhân vật quan trọng nhất, giữu tiên nhất tình này, về quan trọng của ông có thể đã làm tôi rưởi phế lên, Ông Lật con gái ông về làm gì nữa ??Ông đề phòng chăng?

PHẦN HAI

CHƯƠNG BA

Từ Nguyễn Lâm tôi mệ tôi cách nhau ba thế hệ,, Truyện của tôi dựa theo tình sử của người xưa, tên tuổi của người xưa để lại với những nơi chốn thơ mộng của làng Chi Long, của huyện Phong Điền, của tỉnh Thừa Thiên lâm bồi cảnh... Vai chính, Công Chúa Như Mai, con gái vua Tự Đức, giữ một nếp sống vương giả, kiêu sa, phong kiến với một tâm hồn hoang đường kiếm hiệp, đôi đàn tưởng tượng và vừa mơ mộng vừa hiếu động, cộng thêm một chút võ giáo dục để ngày giữa gia đình nhà chồng như một Hồng Lãnh Chúa.Nguyễn Trí Phương phu nhân là một bậc mệnh phụ đức độ, phúc hậu nhưng bị Như Mai khinh nhờn hồn lão... Ông Cả Điền giống như hình ảnh ông Cả Điền ở Huế hay đi lang thang ngoài đường... Nguyễn Lâm anh hùng vang danh lịch sử, yêu nước như sinh ra để chết cho nước, nghĩa khí như Nguyễn Biểu và đối với vợ không ai tình đám đuổi, chỉ tự nhiên như trăm nghìn người đàn ông khác... Bốn nhân vật đó sống chung trong một nếp nhà bề thế, rộng lớn, nguy nga. Cung cách sống của họ tạo thành một vở kịch gia đình nhiều bi thảm cùng với tiếng nhỏ quả là đi ra Sự đoán của tôi, làm tôi sửng sốt. Bao giờ tôi cũng xem Nhã Ca đã đi trước tôi một chặng đường và tôi bao giờ cũng giữ mái thiện cảm của nàng đã đối xử với tôi lúc tôi đến tìm nàng ở tại nhà nàng năm trong hẻm sâu của đường Trương Tấn Bửu. Tôi luôn luôn nhớ mãi lời khích lệ của nàng khi tôi mới viết truyện ngắn cho tờ Nghệ Thuật...Ở nàng, tôi bắt gặp sự khôn ngoan, nhưng bên sự khôn ngoan ấy, còn có tấm lòng chân thành của một kẻ đi trước tôi sáu bảy năm gì đó. Tôi luôn ao ước là được cùng nàng gửi mái niềm thiện cảm đó, dừng vì chuyện xích mích hiểu lầm giữa ông xã nàng và tôi sắp nhỏ của tôi mà niềm thân ái kia sứt mẻ, hao hụt đi.

Riêng chị Tuệ Mai, tôi đã đến nhà chị vào một buổi trưa. Chả là bạn thân cô Phương Đài của tôi, nhưng trong vấn giới, tôi không kêu chị bằng cô mà kêu bằng chị.

(CÒN NỮA)

tôi đờn ca

Tự truyện Túy Hồng ☐ Số 50

như nhiều trào lộng. Phòng ngủ Như Mai có đèn canh phòng thắp sáng, có kiếm bạc, có đao thương và có nữ binh đứng hầu.Công Chúa sống như một nữ tướng lạnh lùng với việc tình ái cùng chồng. Nguyễn Lâm và công chúa không chung phòng như những cặp vợ chồng khác,công chúa ở riêng, đêm cũng như ngày không chồng gặp, chỉ khi nào cần, nàng mới sai nữ binh sang triệu phò mã đến. Đó là một sự ban ơn.Nguyễn Lâm lâu lâu được lâm chồng một lần và gia đình họ Nguyễn Trí chỉ có ngày nguyên đán mới được bà Chúa cho vào chầu và nhận tiền mừng tuổi.

Nguyễn Lâm chết vì tổ quốc. Nguyễn Lâm chết cho lịch sử khi đồn Kỷ hòa thất thủ.

Tôi ngừng viết bài chạy vào buồng mệ tôi hỏi :

— Răng mệ ? Ông Phò chết răng mệ ?

Mệ tôi nhớp nhép :

— Leo lên cột cờ treo ngọn cờ rồi chết.

Tôi hấp tấp :

— Tự tử hay là tử trận mệ ?

— Ai biết mô !

Tôi đong đưa cây bút trên tay :

— Ông Phò khi chết có trối trăn chi cho bà Chúa không mệ ?

— Có chớ !

Mệ tôi kể không rõ ràng nếu cái chết của Nguyễn Lâm tôi viết theo lịch sử, còn tất cả những chi tiết khác đều theo lời mệ kể.

Sau khi NguyễnLâm chết, truyện «Ngày xuân đến xuân» vào một nhân vật mới: người tình của bà chúa Như Mai. Nhân vật này hiểm dễ, nhật đại ở truyện Tàu, truyện Tây, hoặc nhật Kỷ lạm đều đều tổng cũng được... Nhưng, tôi tin rằng trong việc viết lách có ma

(CÒN NỮA)

Sách Túy Hồng

Nhánh tóc sợi đờn
Hơi thở rướn cong

Phân ưu

Được tin buồn :

THÂN PHỤ

của Trung Tá NGUYỄN CÔNG BA TKP/TK Ninh Thuận vừa quy tiên tại Sa-gon.

Chúng tôi thành kính chia buồn cùng Trung TK và tang quyến. Nguyện cầu linh hồn Cụ Ông sớm được siêu thoát.

Toàn thể SQ-HSQ và nhân viên
Trung Tâm Hình Quân Tiếu Khu
Ninh Thuận

phân ưu

Được tin :

THÂN MẪU

Chuẩn úy NGUYỄN VINH SANG vừa thất lộc tại Gia Định.

Chúng tôi xin thành thật chia buồn cùng bạn và gia quyến

Trưởng KIỀU VĂN HUẤN, Trưởng BỬU TOÀN
Chưởng LÂM VIỆT HÙNG, Chuẩn úy TRƯƠNG HUỆ LƯƠNG,
Chuẩn úy THÁI VĨNH BÀNG

Phân ưu

Được tin Cụ:

Joan Baotixita NGUYỄN HÒA

Thân phụ của Trung úy NGUYỄN TÍCH đã thất lộc tại Ngọc Đông, Hà Nai.

Thành thật phân ưu cùng tang quyến và cầu chúc hương hồn Cụ sớm hưởng nước Chúa.

Trung Tá Tiểu Đoàn Trưởng
SQ-HSQ và BS Tiểu Đoàn 180 Phòng Binh

phân ưu

Được tin buồn :

Cụ Ông NGUYỄN CÔNG TRI

Thân phụ Trung Tá NGUYỄN CÔNG BA. Tiểu Khu Phú Tiêu Khu Ninh Thuận vừa quy tiên tại Saigon ngày 28-4-73.

Thành kính phân ưu cùng Trung Tá và tang quyến. Nguyện cầu hương hồn Cụ Ông sớm tiêu diêu miền cực lạc.

Nghị Viên NGUYỄN NGỌC CƯ
và nhóm Song Thân Phan Rang

Phân ưu

Được tin :

Cố TSI ĐỖ HỮU NINH

Trưởng đài VT đã hy sinh tại cản cứ TÔNG LÊ CHƠN.

Toàn thể ĐĐ3T1/BDQ và toàn Kỹ Thuật/P7 thành kính phân ưu cùng tang quyến, cầu chúc linh hồn cố TSI được siêu thoát.

ĐĐ3T1/BDQ
Toàn KT/P7/1TM

Phân ưu

Được tin :

Bà HUỲNH TRƯỜNG
nhũ danh DƯƠNG THỊ HỒNG

Thân mẫu của Đại úy HUỲNH PHƯỚC ĐỊNH SQ quân lý QYV NVN/VT đã thất lộc ngày 2-5-73.

Thành thật phân ưu cùng Đại úy quản lý và tang quyến. Nguyện cầu linh hồn cụ bà sớm tiêu diêu miền cực lạc.

V Sĩ Trung Tá CHT
và SQ-HSQ.BS NQN, NVDC
Quản Ý Viện Nguyễn văn Nhứt
Vũng Tàu

Cảm Tạ

Gia đình chúng tôi chân thành cảm tạ :

— Ông Tỷ Trưởng và nhân viên Tỷ Tiếu học Quảng Ngãi
— Chi Huy Trưởng và SQ Phi Đoàn 110
— Ông Bà Võ Bảo
— Bà Hiệu Trưởng, Giáo viên và học sinh trường Nữ Tiểu học
— Ban Giám Đốc, GS và NV trường Trung học Trần Q. Tuấn
— Hội PH trường Nữ Tiểu học Quảng Ngãi
— SQ và HSQ ALO SĐ2/BB và TK Quảng Ngãi
— SQ phòng TI SĐ2/BB
— SQ và NV phòng Nhân Huấn Tỷ CSQG Quảng Ngãi
— Hội Đồng Nhân Dân xã Tư Chánh
— Trưởng Toán và Đoàn viên NDTV ấp Gò Phú

Cùng quý vị thân bằng, quyến thuộc xa gần đã đến phân ưu, phúng điếu vì tiêu đau linh cữu, con, em, chồng, anh, chú chúng tôi là ;

NGUYỄN HỮU LÝ

Từ trần ngày 22.3 Quý Sửu (24.4.1973). Hưởng dương 55 tuổi. Đến nơi an nghỉ cuối cùng tại Tư Chánh.

Trong lúc tang gia bối rối có điều gì sơ suất xin quý vị niệm tình tha thứ.

Trưởng Nam : NGUYỄN HỮU ĐANG
và tang quyến đồng kính bái

Cảm tạ

Chúng tôi chân thành cảm tạ :

— Thiếu Tướng Lê văn Thân Tư Lệnh Sư Đoàn 1 BB
— Đại Tá Nguyễn văn Diêm Tư Lệnh Phó Sư Đoàn 1 BB
— Đại Tá Lê Huân Tham Mưu Trưởng Sư Đoàn 1 BB
— Đại Tá Tỉnh Trưởng kiêm Khu Trưởng Thừa Thiên
— Đại Tá Lê khắc Lý BTL/QĐ 1 tiền phương
— Đại Tá Lê ngọc Hy BTL/QĐ 1 tiền phương
— Đại Tá Phan bá Hòa BTL/QĐ 1
— Đại Tá Nguyễn hữu Lộc BTL/BQ 1
— Quý vị Trung Đoàn Trưởng các Trung Đoàn 1, 3, 51 và 54 Bộ Binh và các SQ-HSQ trực thuộc
— Quý vị cựu Sinh Viên Sĩ Quan khóa 10 trường Võ Bị Liên Quân Đalat
— Trưởng Nguyễn kinh Lược Trưởng phòng 1/QĐ 1 và nhân viên
— Quý vị Trưởng phòng SQ-HSQ và toàn thể quân nhân thuộc SĐ1BB
— Quý vị Đơn vị Trưởng và các Đơn vị cơ hữu của SĐ1BB
— Thiếu Tá Đặng Uyên Chi Huy Trưởng tổng binh dinh SĐ1
— Đại úy Trần văn Khiêm SQ Tài Chánh
— Trung úy Huỳnh hữu Đệ
— Trung sĩ Nguyễn Yên và Lê kim Quy
— SQ-HSQ và Binh Sĩ Đại Đội 1 tổng binh dinh SĐ1
— Đại Đức Tuyên úy SĐ1BB
— Hội Bảo Trợ gia đình binh sĩ SĐ1
— Ô. Bà Trưởng quang Phương
— Ông Nguyễn đức Viêm
— Ông Bà Trần Trọc, Biện Lý Tòa Sơ Thẩm Huế
— Luật sư Trần tuấn Việt
— Luật sư Nguyễn văn Toàn
— GS Trần như Uyên và SV lớp Việt Văn I Đại học Văn Khoa Huế
— Trường Nữ Trung học thành nội
— Phòng đọc sách Baptist Huế, cùng toàn thể bằng quyến thuộc đã đến phúng điếu chia buồn và tiễn đưa các con chúng tôi là

Th/tá HỒ ĐẮC NGUYÊN

thuộc SĐ1BB từ trận ngày 24.4.73 và vợ là :

LÊ THỊ BIÊN

từ trận ngày 27.4.73.

Trong lúc tang gia bối rối có điều chi sơ sót xin quý vị niệm tình tha thứ cho.

Song Thân : Ông Bà HỒ ĐẮC VŨ
Nhạc Phụ : Ông LÊ VĂN KIỂM
(54 đường Hà Đắc Hanh)
— đồng tang gia bái tạ —

BIẾN CỐ TÀI CHÁNH

(tiếp theo trang 1)

như vậy, nhật báo Sống Thân thấy có bổn phận phải đặt vấn đề này trên mặt báo một cách nghiêm chỉnh.

Ngoài những tài liệu đặc đáo được tiết lộ đầu tiên, những vấn đề theo một trình tự sau đây sẽ được Sống Thân lần lượt đặt ra :

— Bối cảnh kinh tế tài chánh VN trong những thập niên chiến tranh.

— Trường hợp xấy ra biến cố tài chánh qua vụ ngân hàng Tín Nghĩa.

— Những giả thuyết chung quanh vụ Tín Nghĩa.

— Vấn đề trả tiền lại cho trên 200.000 thân chủ của Tín Nghĩa Ngân Hàng.

— Vấn đề kỷ thác vô danh với tiền trạng kiểm kê tài sản của Giám Sát Viên.

— Vấn đề trách nhiệm của Ngân Hàng Quốc Gia và Tổng Nha Hối Đoái.

— Ảnh hưởng của biến cố tài chánh đối với doanh nhân VN

Trong 7 đề mục đó, nhiều nhân vật uy tín trong cũng như ngoài chính quyền sẽ được hỏi ý kiến, phát biểu kế cả ký giả Nam Định của nhật báo Chính và Đuốc Nhà Nam.

(CÒN NỮA)

AO THẢ VỊT (tiếp theo trang 1)

Vụ MTGP đòi hợp báo, thoạt đầu chính quyền tỏ lo ngại không muốn để báo chí VN tiếp xúc với MTGPMN, tìm cách trì hoãn vì chưa đến lúc ở ý thức trách nghiệm, ý thức quốc gia của báo chí VN. Nhưng khi báo chí VN tiếp xúc với MTGPMN, báo chí VN «quay» MTGPMN tới bời bỏ lá. MTGPMN chỉ biết chống đỡ, kết đó mảnh khóe tuyên truyền. Lúc đó, chính quyền mới sáng mắt, tỏ vẻ yêu tiếc. Vậy thì cái thành kiến báo chí VN chưa trưởng thành chỉ là một hiện tượng «but chúa nhà không thiêng».

3) Câu của Dostoesky đúng là chân ngôn của ATV. Chỉ tiếc rằng ATV tuy «không minh» (Jahong nhiều lắc xác ngu, nên không muốn ngồi nói lạo, còn ký tốt đôi «làm mới cái gì», đôi khi đầu đôi mão cách mạng, đôi cái tạo xã hội.. Ở VN có một người thông minh nhất được, đó là ông Nguyễn đức Quỳnh vì anh thông minh nhất nước cho nên anh ngồi nói lạo suốt đời mà không biết Mỹ, Ngụy nghe anh cũng không bao giờ biết chán vì các ngôi thuật nói lạo của anh tuyệt diệu quá. ở VN cũng có một người thông minh nữa là anh VIP.CACA, Anh là 1 ngôi bút chấm biếm sắc sảo, độc đáo, nhưng rồi cho anh, anh tuy thông minh nhưng vẫn còn ngu như ATV; anh đang viết tạo, «cater» của anh đang lên thì anh hóa «ngu», nhảy ra ứng cử Thượng Viện, đôi làm một cái gì. Thế anh là anh thân bại danh liệt, kết luận. Thương anh, nhớ anh biết mấy.

Bẫm mõm

Một người quen tìm đến ATV chất vấn :

— Tại sao ATV đang tố Nguyễn tấn Đôi rồi im luôn ? Tôi nghe nói Dân biểu Dương văn Ly đã đưa Đôi đến gặp ATV, dằm mồm cho ATV 10 triệu tối phải không ?

Chẳng đặc ơi ! Thì ta đã tố ai phải tố hoài, không được phép «gồng» ngang lắc dọc tiếp à ? Vậy thì chỉ 1 Tố rồi thôi, tố mà bỏm nhâm. Nếu ông Đôi dằm mồm ATV 10 triệu thì chẳng bỏa ông Đôi là tự phụ thực, không phải tự phụ giả hay sao ? Sự thực thì ông Đôi lúc nọ y nghèo hơn cả ATV vì nợ nhiều hơn ATV. ATV là nhóm mới cuộc lạc quyên lấy tiền giúp ông là đăng khác. Con ông Dương Vi Long thì lâu lắm ATV không gặp. Cách đây 3 năm, ông đánh xì phê, lấy của ATV 65 ngàn rồi quên luôn. Cho người đòi thì ông trả lời : «Tiền cờ bạc gắc bỏ tre lắc nào phải tiền sẽ trả, lúc nay chưa thấy tiền ông Dương vi Long ơi, lúc nay đã thấy tiền rồi». ATV đòi «dằm», không có cả tiền chứa bệnh Dette de jeu, dette d'honneur mi !

Phân Ưu

Vô cùng thương tiếc :

Cố Th/tá HỒ VĂN THÂN

Đệ Ngũ Đẳng bảo Quốc Huân Chương
Đại Đội Trưởng ĐĐ1T3/40 BB

đã anh dũng đền nợ nước tại chiến trường Tam Quan.

Thành thật phân ưu cùng tang quyến và cầu chúc bạn Thân sớm siêu thoát.

Trung úy LÊ PHƯỚC QUÂN
SQ-HSQ.BS ĐĐ3/1/40
(Qui Nhơn)

CẢM - TẠ

Toàn thể gia đình chúng tôi xin đăng lời cảm tạ :

- Cha Đại diện Địa phận Bùi Chu.
- Cha Quản lý Địa phận Bùi Chu.
- Cha Giám Hạt, các Cha Bề Trên, các Cha và các Thầy dòng PHANXICÔ.
- Cha Bề Trên, các Cha và các Thầy dòng Thánh BIÊN ĐỨC THIÊN AN Thủ Đức.
- Cha Quản lý, và các nhân viên và toàn thể cơ sở NGUYỄN BÁ TÔNG Ân loát công ty.
- Cha Hiệu Trưởng, Cha Chá, Quý Vị Giáo sư và học sinh Trung học Nguyễn Bá Tòng Saigôn và Gia Định
- Cha Giám Đốc và các Đoàn thể Hiệp hội THÁNH MẪU Trung ương.
- Cha Giám Đốc, Ông Hiệu Trưởng, Quý Vị Giáo sư và học sinh Trung học Hưng Đạo.
- Cha Sở, Ban Quý Chức cùng các đoàn thể Xứ Chi Hòa.
- Cha Sở và các Đoàn thể Xứ Nghĩa hòa.
- Cha Sở và các Đoàn thể xứ Phú Thọ Hòa.
- Cha Tuyên úy và Phòng Tuyên úy Biệt khu Thủ đô.
- Cha Bề Trên, các Cha và các Thầy dòng ANH EM, Cầu Sơn, Thị Nghè.
- Cha Tuyên úy, Mẹ Bề Trên và các Chị Em dòng ĐỨC MẸ MÂN CÔI.
- Cha Tuyên úy, Chị Ông Giám Đốc và các Chị Em dòng TRINH VƯƠNG.
- Cha Tuyên úy; Mẹ Bề Trên và các Chị Em dòng NAGIARÊT.
- Cha Giám Đốc và Chị Em TU HỘI BÁC ÁI, Trung Tâm FATIMA, Bình Triệu.
- Mẹ Bề Trên và các Chị Em dòng DAMINH Bùi Chu.
- Mẹ Bề Trên và các Chị Em dòng DAMINH HẢI PHÒNG.
- Mẹ Bề Trên và các Chị Em dòng NỮ BIÊN-ĐỨC, Thủ Đức.
- Mẹ Bề Trên và các Chị Em dòng PHANXICÔ thừa sai Đức Mẹ.
- Mẹ Bề Trên và các Chị Em dòng Mến Thánh Giá HÀNỘI.
- Mẹ Bề Trên và các Chị Em dòng Mến Thánh Giá BẮC NINH.
- ÚY BAN TRUNG ƯƠNG và các Huynh đệ đoàn dòng BA PHANXICÔ.
- Cha Chủ nhiệm, ông Giám Đốc và nhật báo HÒA BÌNH.
- Ban Giám Đốc cơ sở ấn loát ĐỨC SINH.
- Ban Đại Diện Cô hướng xứ LIỄU ĐỀ.
- Ban Đại Diện và các Đoàn thể Nguyện Đường Thánh ANTON, Sàigôn.
- Ban Giáo chức Trung Tiểu Học NGHĨA HÒA.
- Thiếu Tá C.H.T. và Quân Nhân các cấp Bộ C.H Liên đoàn I tuần thám Hải Quân.
- Ban Đại Diện Họ VĂN CÔI, xứ Tân Viết.
- Ban Đại Diện Xóm LAVANG, xứ Chi Hòa.

Cùng Toàn Thể Quý Vị Thân bằng Quyến thuộc đã đến viếng thăm, phúng điếu dâng lễ cầu nguyện và tiễn đưa **linh hồn** Cụ Cả GIUSE NGÔ VĂN NGẠN là Chồng, Cha, Ông chúng tôi đến nơi an nghỉ cuối cùng.

Trong lúc tang gia bối rối, có nhiều thiếu sót kính mong được Các Cha, Quý Vị niệm tình tha thứ.

Đồng Tang Gia cảm tạ.
Thay mặt L.M. Giuse NGÔ ĐỨC THẮNG.

Tiếp theo 1 trang 1

hợp báo lần trước không thấy xuất hiện, thượng tá Dương đình Thảo đã đọc bài diễn văn mở đầu để cả tung đề nghị 6 điểm của MTGP đồng thời giải thích về các trắc trở chung quanh vụ trao đổi tù binh sự nhưng với luận điệu tuyên tạc đổ hết lỗi về phía VNCH.

Cuộc họp báo sau phần chấn bắt sau khi Dương đình Thảo tuyên bố nghỉ giải lao 10 phút, các ký giả như lần trước được mời uống nước ngọt. Tợp hoặc bia. 33 bên tranh luận hợp báo thước là Thắng Long, Thủ Đô lần này xuất hiện cả những báo con mèo Craven-A.

Khi cuộc họp báo bắt đầu lại, nam ký giả Liên Hương, 1 người Việt Nam làm cho tờ hợp truyền hình Mặt Bão NHK đã đưa ra 3 câu hỏi. Cũng chính vì 3 câu hỏi này mà Dương Đình Thảo mất bình tĩnh nổi nóng đến độ lâm cho cuộc họp báo phải tan rã, điều hết sức «thất chính trị» mà cả lẽ các nhân vật lãnh đạo MTGP đang ở trong khu không bao giờ ngờ tới. Đó cũng là điều ngạc nhiên xen lẫn chút tự giận của viên tướng quân Bắc Việt có nhiệm vụ đơm chung cuộc họp báo.

Anh Liên Hương đã đưa ra 3 câu hỏi nhưng câu hỏi chính làm vỡ cuộc họp báo nguyên văn như sau : Năm 1963 qui vị nói chống Diệm chống Nhu, lúc đó qui vị phải biết chính đám Huế đã đưng lên làm đảo lộn cho lật ông Diệm. Qui vị nói qui vị chống Mỹ năm 66 có rất nhiều khẩu hiệu của chính thành niên Huế viết lên tường nói câu người Mỹ rút quân, vậy tại sao năm 1968 qui vị chiếm Huế và ra đi với 5000 người bị chôn cũng bị xử tử ?

Sau khi các câu hỏi được đưa ra, thay vì để thông điệp viên điều ông Anh ngữ như thường lệ Dương Đình Thảo nói xin qui vị tự chịu lấy rồi viết vào giấy trao cho bàn thư ký quốc Báo chí VN trả lời «chúng tôi đã đầy đủ cuộc họp báo, thông dịch là nhiệm vụ qui vị, muốn gì hay không tùy ý qui vị, khi nào định sai thì chúng tôi sẽ», tuy chính quốc lố nên hỏi các phóng viên ngoại quốc lẽ họ có thấy cần phải được thông dịch phần câu hỏi của bào Việt hay không? Các phóng viên ngoại quốc trả lời ngay là «chắc chắn chúng tôi cảo và muốn có phần thông dịch». Câu hỏi sau đó được thông dịch gần như đầy đủ.

Dương đình Thảo đã trả lời vắn tắt: «câu hỏi của anh, nội dung cũng thắng có gì khác lạ với những điều chúng tôi đã nghe đài phát thanh Saigon từ năm 54 rồi, ở Bắc trong những năm đầu của hội nghị người ta cũng hỏi chúng tôi vậy Mậu thân, cớ nói chuyện nay nói không có thì giới nói chuyện khác, vào đề thăm sát ở Huế, chúng tôi xin nhắc lại chúng tôi cho đó là một sự vô không rõ tiếng, tất nhiên thì chúng tôi đầu trước thì tự do độc lập chúng tôi đấu tranh bằng xương máu».

Ký giả Liên Hương ngắt lời, phần đối, anh nói : «chỉ riêng vụ thăm sát ở Huế tôi có nhiều bằng cớ, tuần tới tôi sẽ mang đến đây, nếu dám nói MTGP không trách nhiệm vụ thăm sát Mậu Thân ở Huế, tôi sẽ tự sát ngay tại chỗ. Tôi có những người bạn ở chung! chỗ bị qui vị bắt đi, mấy ngày sau chỉ tìm được những cái xác khăng bẩn, thế hỏi ai giết những người đó?

Liên Hương nói tiếp, năm 1960 không có quân Mỹ ở VN, chính qui vị lập MTGP, Mỹ vào VN là do qui vị mang vào. 1 Trung tá MTGP tại hồ sông Thạch Hãn nói với tôi là 30 năm nữa mọi người sẽ bình phục sự việc lầm lẫn, những người trong mặt trận, tôi nói trong Nam không bao giờ cần phần hóa hợn 30 năm. Đã rồi lại hóa hợn 30 năm nữa, con người trong biệt tại không phải là trâu chó cũng cần có tự do và độc lập, chứ không phải đợi 30 năm nữa. Dương đình Thảo bắt đầu nói nóng : «chúng tôi tranh đấu cho độc lập, lập luận đó của qui vị là lập luận bán nước». Phòng họp bắt đầu đưng nổ tung, ký giả Lê Thiệp, báo Chính Luận và cũng không xa lạ gì với độc giả ST vì anh là Tổng thư ký tuần báo Khoa học Cơ Sở 5T, đã bật dậy la lớn phản khángy tự công khai ma ly báo chí MN của thượng tá Dương đình Thảo.

Lê Thiệp chạy lên trước mặt Dương đình Thảo vung tay phản kháng, anh đo thể bảo chí vào mặt Thảo và hét «toi là Lê văn Thiệp, báo Chính Luận, tôi tôi dự họp báo không bị áp lực nào hay liên hệ gì với chính quyền VNCH, tôi tôi đây không để nghe các ông vu khống chụp mũ các ông, đây chỉ tôi đây có thể tới giết bất cứ lúc nào». Thảo mặt xanh rớn xua tay «thôi thôi anh cứng nói nữa, tôi biết các anh rồi».

Lê Thiệp trả đũa đúng đúng cả luận điệu «biết rồi, biết rồi» để đề mà nói với báo chí, đoạn anh nói to «toi là chạy cuộc họp báo» các ký giả VN khác kể cả những người làm cho ngoại quốc tự động rút phòng họp báo. Tất cả các 13 ký giả VN dự cuộc họp báo, 12 người ra về trừ 1 phóng viên của tờ Saigon Post là anh Phạm Trần tiếp tục ngồi lại.

Tiếp theo 4 trang 1

Riêng các trường mục kỹ thác định kỳ đáo hạn sau ngày 31-5-1973, thể thức rút tiền sẽ được phổ biến trong quán tới.

Ngoài ra đối với các trường hợp khó khăn đặc biệt không giải quyết được theo thể tục hiện đang áp dụng Ủy Ban Quản Lý Tín Nghĩa Ngân Hàng sẽ tiếp xúc trực tiếp với các trương chủ kể từ ngày 14-5-73 tại Trụ Sở Trung Ương và các Chi Nhánh.

Riêng các thương gia và Công kỹ nghệ gia, khách hàng của Tín Nghĩa Ngân Hàng, có thể tiếp xúc trực tiếp với Ban Quản Lý tại Trụ sở Trung Ương (Ibu 1) của TínNghĩa Ngân Hàng về các vấn đề tín dụng và xuất nhập cảng kể từ ngày thứ Hai mùng 7 tháng 5 năm 73.

Nhắn tin

Ông NGUYỄN VĂN HOÀNH trước ở ngõ hàng Ga Hải Phòng di cư vào Nam năm 1954, bây giờ ở đâu cho em là NGUYỄN THỊ THÉM ở 300 Quang Trung Quảng Ngãi biết tin. Hoặc thư cho Châu là NGÔ THỊ HẢI ở 195/29 Hoàng Đạo Saigon 3.

Chia vui

Nhận được hồng thiệp báo tin :

ĐỖ QUANG ĐẠT

và :

TRẦN THỊ MỸ ROAN

Sẽ làm lễ thành hôn vào hồi 11 giờ ngày 6-5-73 nhằm ngày 4-4 năm Quý Sửu tại nhà thờ Đồng Chuông Thế.

Chúc đôi bạn Đạt-Roan hạnh phúc tới răng long, đầu bạc.

NGUYỄN ANH TUẤN
Phương Bắc

Cần tuyển dụng nhân viên CÓ QUỐC TỊCH VIỆT NAM

CHUYÊN VIÊN ĐIỆN : Thông thạo thiết trí điện nhà ở và văn phòng. Đầy đủ kinh nghiệm vững chắc về mọi phát điện hoặc trong lãnh vực điện, công việc giám thị, khả năng huấn luyện tập viên, soạn thảo chương trình và phức trình.

KỸ SƯ ĐIỆN : Thiết lập sơ đồ về điện. Phức trình về thanh tra và kiểm soát. Sửa tiêu kiểu mẫu và đồ kiện tính giá dự án. Phát triển, dự trù giá dự án. Giám thị nhân viên địa phương. Kiểm soát mọi phương diện về điện. Huấn luyện chuyên viên và tập viên điện.

Ứng viên về những chức vụ trên phải có quốc tịch Việt Nam, đứng tuổi không quá 35 tuổi. Thông thạo Anh Ngữ. Có bằng lái xe. Hợp lệ quân dịch.

Xin tiếp xúc tại địa chỉ sau đây với giấy tờ đi làm cần thiết :

Sở Nhân Viên Địa Phương — USAID
Phòng Tuyển Mộ
71 Lê văn Duyệt — Phòng số 03 (Tầng trệt)
Saigon.

Phân ưu

Được tin :

Cụ Ông NGUYỄN CÔNG TRI

Thân phụ Trung Tá NGUYỄN CÔNG BA Tiểu Khu Phú Tiêu Khu Ninh Thuận vừa quy tiên tại Saigon ngày 28.4.73.

Thành kính chia buồn cùng Trung Tá và tang quyến. Nguyện cầu linh hồn Cụ Ông sớm tiêu diêu miền cực lạc.

Thiếu Tá NGUYỄN HUY KỲ
và toàn thể SQ-HSQ-BS thuộc
Tiểu Đoàn 231/ĐP Ninh Thuận

phân ưu

Vô cùng tiếc :

Anh NGÔ QUANG CHÂU

Tùng sự Nhà Báo Chí Phủ Thủ Tướng Từ trận ngày 16.4.73 tại Long Bình.

Thành kính chia buồn cùng tang quyến Nguyện cầu linh hồn anh Châu sớm siêu thoát.

TH. NGUYỄN TỪ
và nhóm bạn khóa TTBC/2/61

Phân ưu

Vô cùng thương tiếc :

Chuẩn úy HUỲNH NGỌC HÒA

đã ra đi vĩnh viễn tại Phước Long ngày 28-4-73.

Thành kính phân ưu cùng tang quyến và cầu chúc linh hồn bạn sớm được siêu thoát.

Trung úy HOÀNG VĂN KHIÊM
Đại Đội Trưởng
SQ-HSQ.BS ĐĐ3/1/D73/BDQ

Tiếp theo 2 trang 1

thống Lon Nol đã mở lại các cuộc tham ý với các đại diện của chính đảng nhằm đưa ra một ứng cử viên hòa giải để giữ chức thủ tướng.

Tại Saigon, phái đoàn ngôn viên Tòa Đại sứ Hoa Kỳ lên tiếng cải chính rằng không có việc tuyển lính đánh thuê gửi qua KPC.

Tiếp theo 3 trang 1

viên chính thức là Trần Hoài Nam. Trong các cuộc họp báo lúc đó Thảo nghi ngờ như để làm cảnh. Tuy đăng người. Thảo không tạo cho cảnh được đẹp hơn. Người hơi lùn, mặt bông với cái vẻ bệnh hoạn về thần kinh. Suy nhận điều này sau đó được chứng minh rõ rệt. Bởi vì đối khi Trần hoài Nam vững mặt người ra thấy Dương đình Thảo ta hợp báo bên cạnh Lý văn Sáu. Thảo ăn nói (tiếng Việt) rất lả ấp ứng, cách đối đáp không bình tĩnh và nhất là luận điệu thường hay sử dụng lý sự của Lý-văn-Sáu ngôi cạnh thính thoảng phải viết vào mới mẩu giấy để giúp đỡ Thảo chống trả lại các câu hỏi của báo chí quốc tế. Đến khi có cái gọi là chánh phủ ma ra đời thì người ta được biết cảnh Trần Bửu Kiếm bị thật thế Trần Bửu Kiếm và Trần Hoài Nam bị thay thế bằng Nguyễn thị Bình và phe cánh. Dương đình Thảo với tình trạng tâm thần bệnh hoạn như vậy cũng được mang cái đề Nay thì người ta lại thấy MTGP mang Thảo ra xai với cấp bực Thượng Tá, như vậy chứng tỏ số người ta của mặt trận chỉ có bấy nhiêu thôi.

Tiếp theo 5 trang 1

nhân chết liền tại chỗ.

Nghe tiếng súng nổ, Ông Đào Chức chạy vội ra cổng và tiến được tên Trần văn Trọch, hỏi : «ai bắn ?» Sao lại bắn người ta ?» Nhưng đông bọn vừng thoát chạy. Có mặt ngay lúc xảy ra án mạng còn có ông Nguyễn Báo và Phạm thị Bình và bà Võ thị Ba.

Liên khi đó thì thể nạn nhân được chở tiu bệnh viện Trung ương Huế khám nghiệm và sau đó lại chở đến 271 Nguyễn tri Phương để khám nghiệm lần thứ hai. Giấy khám nghiệm đã xác nhận thì thể nạn nhân có 01 lỗ sau lưng ngay trên xương bả vai phải và ba lỗ trước ngực, xương sườn thứ 4 và thứ 5 bị gãy.

CÒN TIẾP

Tiếp theo 6 trang 1

Bên nào cũng bảo bên kia bắt giữ nhiều người hơn và đòi ra trả những con số bắt sức chênh lệch. Trên nguyên tắc 2 bên phải thỏa thuận số lượng tăng quát trước, rồi mới chia thành từng đợt lần lượt trao trả cho đến hết. Vì mỗi bên cứ phòng thích khoi khoi và nói đó là «thiệt chí đau phương». Đây là đợt trao trả các NVDS, nhưng trong số 350 người vừa được MTGP phong thích vẫn có số đông tù binh. Trung tá phái nghĩa viên quân Trị Hiệu giở ở đâu cho em là Khương Ánh biết tin gấp. Nếu ai biết xin chỉ hộ xin đa tạ.

Địa chỉ : Nguyễn thị Nương 26 Nguyễn phi Khanh Đakao.

Tiếp theo 7 trang 1

nay, tuy nhiên phái ngôn viên đó nói hi n nay không ai đặc biệt chú ý tới các nguồn tin đó.

Trong tin đề phái viên từ Daily Télégraph ở Saigon trường thuật là tiêu bản quân sự Nam Việt VNdã nhận định được hệ thống phòng thủ bằng hóa tiễn đặng của BV tại thung lũng A Shao sẽ mạn phía tây thành phố Huế. Phái viên nay cho rằng Mạc Tư Khoa đã bắt đầu cung cấp hỏa tiễn đặng tiên đạn không nổ trên sau khi ngưng bắn.

Tiếp theo 8 trang 1

Kissinger đã đến Mạc Tư Khoa hôm thứ sáu và ông sẽ tới Nga vào thứ hai tuần tới.

Theo các viên chức Anh Kissinger sẽ hội kiến với thủ tướng và ngoại trưởng Anh Heath và Douglas-Home ở Luân Đôn vào hôm thứ tư.

Các Cô sắp lấy chồng
Các Chàng sắp lấy vợ

Không thể bỏ qua

Số đặc biệt :

HÔN NHÂN

của VĂN NGHỆ TIỀN PHONG

SẮP RA LÒ

Nhắn tin

Anh TRẦN ĐÌNH THÁI (Qui Nhơn).

— Xin vui lòng theo dõi trên báo. Các P.U và C.M anh gửi về đều đã đăng. Riêng Cám ơn 1/T T. K. Ảnh mới gửi vào không ghi tên người từ trận không thể đăng được.

— Nếu anh cảm thấy chưa được hài lòng về những điều anh nêu trong thư thì xin cứ việc tự liệu.

NG. VĂN TRUNG

Nhắn tin Hàng Xanh

TRẦN THANH MỸ YẾN.

Anh Nguyên Tử đã về cần gặp tại số 453/4, Trương minh Giảng Saigon 3.

Nhắn tin

Anh NGUYỄN KHƯƠC HOÀNG. Trước ở Phú Quốc, sau thiên chuyển về Quảng Trị Hiện giờ đâu cho em là Khương Ánh biết tin gấp. Nếu ai biết xin chỉ hộ xin đa tạ.

— Hình ảnh kiêu hùng và bất khuất của dân tộc Việt Nam mãi mãi sáng chói.

HAI CUỐN TIỂU THUYẾT LỚN CỦA THỜI - ĐẠI CHÚNG TA

Thân Phận Con Người
của ANDRÉ MALRAUX

Bức Tường
của JEAN PAUL SARTRE

do Giáo Sư LÊ THANH HOÀNG DÂN xuất bản

Chúc mừng

Được hồng thiếp, đến ngày 9-5-73 ông bà PHAN HUY ĐỨC sẽ làm lễ vu quy cho thứ nữ là :

Cô PHAN THỊ GIAO CHI

đẹp duyên cùng

Cậu VŨ NGỌC ĐÌNH

Thành thực chia vui cùng hai họ và chúc mừng cô dâu chú rể trọn đời hạnh phúc.

Ông Bà NGUYỄN THÁI BÌNH
Giám Đốc Trung Học Tân Khoa GĐ

Lớp VŨ ĐỨC DUY

- ĐÀO TẠO DIỄN VIÊN
- SÂN KHẤU và TRUYỀN HÌNH

(khóa cấp tốc)

Hỏi chi tiết tại 457/19 Phan Thanh Giản Sa gon 3. Thư về hộp thư 2114 Saigon. Điện thoại số : 91.840.

BỐ CÁO

KHÔNG NHÌN NHẬN CON

Nay tôi kính thông báo đến Quý vị xa gần được rõ. Để đề phòng trẻ vị thành niên bị kẻ bất lương cám dỗ.

Con trai tên là DƯƠNG CÔNG TRANG sanh ngày 20.12.1960 con trong thời kỳ nuôi dưỡng của tôi, hiện ngụ số 227/25 đường Trần Hưng Đạo, Chợ Lớn.

Con tôi lưu manh quá sớm, từ năm 1972 đến nay tôi không còn dạy dỗ hay trừng trị được nữa, bỏ phế học hành, bỏ đời, du đãng, tự tập đi học vỗ, học đường gương kiếm, bỏ nhà đi suốt ngày đêm, chẳng đối trăng trợn với tôi vì tôi ở Lính cực nhọc.

Vào ngày 12.02.1973 vừa qua nó hiệp với bọn du đãng chọi đá phá nhà người hàng xóm, người ta hỏi nó mấy con nhà ai mà mấy lần mạnh quá vậy, nó trả lời rằng : mấy người đừng hỏi, tôi không có cha, cha tôi chết rồi.

Nay tôi rõ ra những lời nói và hành động của con tôi là do kẻ phản nghịch với tôi, âm mưu cám dỗ nó, tập cho nó uống rượu hút xì ke, dùng tà khuyết khuyến dụ nó để làm việc bất chánh, gieo tiếng không tốt cho tôi.

Tôi xin thông báo kẻ từ nay tôi không chịu trách nhiệm mọi hành động của con tôi là tên DƯƠNG CÔNG TRANG, mặc dù nó còn ở chung trong nhà với tôi.

Nếu kẻ nào chứa chấp và khuyến dụ con tôi đưa nó vào đường tội lỗi, phần chu, làm cho xã hội oán trách, kẻ đó phải chịu tội trước pháp luật.

Thị xã Cần Thơ, ngày 27.4.1973
Kính Bố cáo (ký thứ nhất)
Cha ruột : DƯƠNG CÔNG HẬU

In tại TÂN MINH ÂN QUÁN
432, Hồng thập Tự — Saigon