Cảm ơn anh Võ Phi Hùng (Cựu HS Petrus Ký 67-74) gởi tặng báo scan từ microfilm (của Đại Học Cornell). Huỳnh Chiếu Đẳng chủ Quán Ven Đường.

1 LON NOL HẠ LỊNH BẮT 8 THÂN NHÂN SIHANÚC

2 CS KÉO DÀI TẤN KỊCH QUANH ĐỒN RẠCH BẮP

3 2 PHE V.N ĐÃ ĐỔI DỨT 80 I. TÙ GHI TRÊN D.S.

# ĐÃ KHỞI SỰ HỌP 2 PHE VN

*Các phe đồng ý lưu nhiệm BLHQS 4 bên thêm 45 ngày tới 15-5*

## TUẦN TỚI, THẢ NỐT 147 T.B MỸ — SAU 28-3 TIẾP TỤC THẢ T.B VN KHỞI SỰ BÀN SỐ PHẬN TÙ DÂN SỰ VÀ T.B BỊ BẮT SAU 28-I-73

CHỦ BIÊN CHU TỬ và NHÓM NHÂN CHỦ

# SỐNG THÂN

SỐ 500 Giá 35 đồng Thứ Ba 20-3-1973

CHỦ NHIỆM, CHỦ BÚT TRỊNH CƯƠNG, NG. THỊ THÁI CƠ QUAN VẬN ĐỘNG CÁCH MẠNG DÂN TỘC XÃ HỘI BÁO QUÁN 133 VÕ TÁNH SAIGON — ĐT. 25644-98810

SAU KHI DINH TỔNG THỐNG BỊ ĐỘI BOM. LON NOL TẬN DỤNG LỰC LƯỢNG AN NINH, TỐ CS ÂM MƯU ĐẢO CHÁNH

# MỸ HẠ LỊNH DI TẢN KIỀU DÂN KHỎI KPC
# LON NOL CẤM NGẶT VIỆT KIỀU XÉ DỊCH

BT RICHARDSON : MỸ SẼ VẬN DỤNG SỨC MẠNH QUÂN SỰ ĐỂ GIỮ HÒA BÌNH

BẠCH CUNG LƯU Ý MẠC TƯ KHOA VỀ VIỆC CSBV VI PHẠM NGƯNG BẮN

## THÊM I PHI CƠ QTKS TRÚNG ĐẠN CS TẠI QUẢNG TRỊ

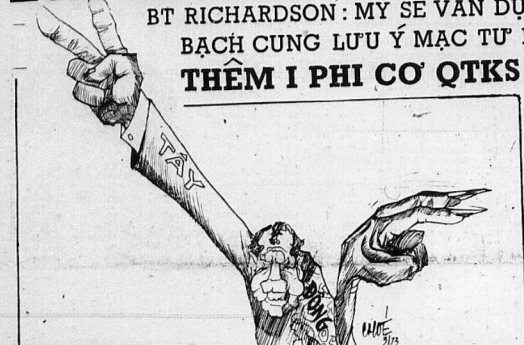

NHÂN CHỨNG CỦA MÙA HÈ ĐỎ LỬA KỂ LẠI

## NHỮNG NGÀY TÙ TRÊN ĐẤT BẮC

☐ Vượt Bến Hải để bắt đầu bước vào những ngày tủi nhục..

*LTS Khi xảy ra chiến trường Hạ Lào với cuộc hành quân Lam Sơn 719 hồi tháng mùa hè 71 (?) một số sĩ quan và binh sĩ VNCH bị cộng quân bắt và cầm tù. Người ta được nghe tiếng nói 1 số người cùng trên lên sóng điện của Đài Phát thanh Hà Nội và người ta nghĩ rằng chắc các tù binh VNCH bị nhốt trong các nhà tù CS trên đất Bắc. Tuy nhiên, những người đó chưa ai được thả và hay trốn thoát để kể có thể kể cho chúng ta nghe về những ngày mệt vất nhưng sau họ 1 mùa hè, CSBV cũng khai vua quân ở ở vượt đồng Bến Hải xâm lăng VNCH. Một số quân binh VNCH đông đảo hơn lại bị CSBV bắt.*

CHUYỆN NGOÀI HÀNH LANG

### TRẠI DAVIS TSN LÀNH THỔ BÍ MẬT MANG CỜ SỐ 4

*TIẾP THEO* ● NBM

Trung Tá Tư trong tiểu ban Tù Binh Trung Ương, luôn luôn thủ 1 hộp «79» và cái pipe. Ông từ tốn nhồi thuốc vụ bập bẹt cái nay đến cái khác, mặt kệ cho phe kia tố cáo, xả xiên đủ mọi thứ chuyện.

Chính những người bị bắt bắn mùa hè 72, đã được trả về trước những người bị bắt bắn mùa hè 71. Người ta không thấy những người bị bắt bắn mùa hè 71 được CSBV trả về trong những chuyến trao đổi tù binh vừa qua và cũng không biết đến khi nào những người đã được trao trả cho VNCH liệu họ có được nằm trong các danh sách trao đổi tù binh hay không.

Những tù binh VNCH bị bắt trong các trận đánh bắn mùa hè 72 tại vùng thượng quốc khu 3, quân khu 4 bị CS giam giữ phần lớn trên đất Miền trong khi những người bị bắt trong các vùng bắc quân khu 2, cao nguyên, quân khu 1 bị đưa về miền Bắc cầm tù. Họ thuộc đủ mọi thành phần: SĐ22 BB, SĐ1 BB, Thiết Kỵ, Truyền Tin, SĐ3 BB.

Xem tiếp 4 trang 8

☐ THẠCH TRUNG

### ly đại nguyên

*Hiện đại hóa phương tiện canh tác*

Phương tiện canh tác ngàn đời của VN là con trâu cái cày lần lần không còn đó nữa để ứng với nhu cầu phát triển nữa. Bỏ gì thì rồi đây việc canh tác cũng chuyển lần sang cho cơ giới thực hiện. Điều đó buộc người nông dân VN phải bước vào một hoàn cảnh mới, hiện đại hóa phương tiện canh tác.

Trước đây, người nông dân và gia đình của họ có thể đủ sức nuôi một con trâu, có nghĩa là hoàn toàn làm chủ phương tiện sản xuất của gia đình, nhưng với máy móc thì vấn đề mới được đặt ra: ngoài việc biết xử dụng bảo trì máy móc, số vốn tạo được một máy cày cũng nhiều gấp bội so với một con trâu, hơn nữa số ruộng đất mà nông dân làm chủ lại quá ít so với khả năng làm việc của máy móc. Chính vì vậy mà khi đưa máy móc vào việc phát triển nông nghiệp, vấn đề tổ hợp phải được đặt ra.

Nếu một nông dân làm chủ một máy cày, thì khả năng của máy móc sẽ không được tận dụng. Nếu nông dân phải mướn máy cày của một tư nhân khác thì sẽ tạo ra một cảnh sống quá chênh lệch ngay trong làng xã. Để giữ mức sống tương đối quân bằng và việc phát triển nông nhân đợt được thành quả tốt đẹp, bắt buộc xã hội tính phải có tại làng xã.

Chiếu theo nhu cầu ruộng đất của làng xã, hội đồng quản trị làng xã sẽ mua đủ số máy cày, rồi phân phối về cho các tổ hợp nông dân quản trị, xử dụng, bảo trì. Việc xử

XEM TIẾP TRANG 8.

BV KÊU GỌI GNĐ Ở LẠI UBQTKSGS

## SAU VỤ ĐE DỌA CỬA G.N.Đ UBQT LÀM VIỆC MẠNH HƠN

☐ Sharp : còn quá nhiều vụ nổ súng !

HÀNOI 19-3. Bắc Việt, đã theo Nam VN và Lào, lên tiếng kêu gọi Gia nã Đại hãy tiếp tục giữ vai trò giám sát ngưng bắn tại Đông dương.

Phạm văn Đồng và Nguyễn duy Trinh nói với ngoại trưởng Michell Sharp tại Hànoi hôm thứ Bảy rằng nếu GNĐ rút ra khỏi ủy ban quốc tế kiểm soát và giám sát thì điều này sẽ có hại nghiêm trọng đối với việc thi hành hiệp định Paris về VN. NT Sharp trong dịp viếng thăm thủ đô BV này đã nói với nhà cầm quyền Hà-nội rằng GNĐ sắt thất vọng vì những vụ vi phạm ngưng bắn cùng những hoạt động của UBQTKS và CS.

Trước đó, trước khi tới Vạn Tượng để tới Hà Nội NT Sharp đã đòng ý cho tăng cường UB kiểm soát ở Lào nhưng không nói rõ có chấp thuận đề nghị của thủ-tướng Lào Phouma là tăng lên 500 người.

Người ta được biết khi tới Balê ngày 16-3, cả 2 phái đoàn đều tỏ ra lạc quan, ô. Nguyễn lưu Viên có tuyên bố là ông sẽ làm tất cả những gì có thể để cho đạt được kết quả trong vòng thời hạn đã ấn định. Tuy nhiên, cũng vẫn còn một số khó khăn trước mắt.

Ngoài những khó khăn về việc thành lập HĐHG và thể thức cho các cuộc bầu cử tương lai, một điểm quan trọng chắc chắn còn gây nhiều nói nỗi chính là vấn đề «giải ngũ để giảm quân số».

Hiện các biện pháp hết sức gấp gáo đã được đề ra để bảo vệ lâu đài và ngân sách chỉ bên mảng vào trong. Mỗi khi có lệnh báo thì 2 phái đoàn sẽ ra họp ở đường Kléber.

Lâu đài La Celle Saint Could là một lâu đài rộng rãi bề thế kỷ 18 nằm trên ngọn đồi ở giữa khoảng Balê và Versailles.

Lâu đài này đã bị BNG Pháp quản trị và hồi 1955 tại đây có kỳ kết tuyển ngôn trao trả độc lập cho Ma rốc và hồi 1964, 3 Ông Hoàng ở Lào đã hội kiến với nhau để đi tới độ dung hòa hiệp Genève 1962 về Lào.

Tổng thống Nixon nhắc nhở đến «các phe nhóm liên hệ khác» khi ông cảnh cáo các vụ vi phạm thỏa hiệp ngưng bắn, điều đó có nghĩa là ông đã lưu ý Mạc tư Khoa rất gay gắt rồi

Xem tiếp 8 trang 8

Xem tiếp 9 trang 8

CHÍNH PHỦ KHÔNG ĐÁP ỨNG LÒNG DÂN

## LỚP TRẺ KPC THẤT VỌNG CS PHI NỔI LÊN ĐÁNH LỚN

☐ Lon Nol bắt 1 loạt 8 người thân Sihanouk.

NAM VANG, 19-3 — Chính phủ Nam Vang đã đặt một số 8 người thuộc hoàng gia KPC trong tình trạng quản thúc tại gia. Phần lớn những người này có liên hệ mật thiết với ông hoàng Sihanouk.

Ngoài ra, chính phủ KPC cũng cho đình bản báo bởi các nhà báo lớn chỉ vì 1 số những bản tin phát thanh. Biện pháp này được đưa ra vào dịp kỷ niệm năm thứ 3 ngày lật đổ ông Sihanouk và sắp xảy ra khi có vụ 1 máy bay ném bom vào dinh Tổng Thống.

TT Lon Nol lên đài phát thanh tố cáo vụ ném bom liên hệ đến một âm mưu đảo chánh cơ-p chánh quyền. Tuy nhiên, một viên chức sứ quán Mỹ lại nói đây là một vấn đề liên hệ đến cá nhân TT Lon Nol mà thôi.

Theo nhận định của 1 phóng viên tờ Observer xuất bản tại Luân Đôn thì giới lãnh đạo KPC hiện nay đã không đáp ứng được thái độ nhiệt thành của các giới trẻ muốn nhảm cơ

Xem tiếp 1 trang 8

Quốc lộ 1 đã được khai thông : trên đây là một vài hình ảnh do phái viên Đoàn kế Tường chụp trong chuyến du hành từ Saigon đến Đà Nẵng mới đây. Từ trên xuống dưới : Bình Định nhà cửa khang trang. Bông Sơn xơ xác hàng dừa. Đại Lãnh tấp nập thuyền chài. Xe hàng đi chuyển trên đoạn đường Bình Định—Sa Huỳnh. Đèo Cả cảnh đẹp trời xanh.

(Xem bài trang 3)

LÀM LỄ XÉ HIỆP ĐỊNH BA LÊ

## CSBV MUỐN BIẾN RẠCH BẮP THÀNH MỘT AN LỘC THỨ 2

☐ VNCH đem vụ này ra trước UBQTKSGS.

BÌNH DƯƠNG 19.3 Giới tình báo quân sự cao cấp hôm Chủ nhật tiết lộ thêm một tài liệu bắt được tại một trận mở Trung đoàn CSBV được chỉ thị tiếp tục công cuộc vây hãm đồn Rạch Bắp trong địa phận tỉnh Bình Dương.

Theo giới này, một công điện mật của CS đã đưa chỉ thị cho Trung đoàn 209 CSBV ngoài việc tiếp tục áp lực quân sự ở vùng n.y trong đó có việc cắt đứt liên tỉnh lộ đi từ Bến Cát đến Rạch Bắp, Trung đoàn 209 CSBV còn có nhiệm vụ tiêu vùng nay thành trận đánh giữa An Lộc».

Tạm chiến quanh Rạch Bắp vẫn tiếp diễn đến hôm nay. Các trực thăng tản thương mang đầu chở thập tăng bay đến đã bị bắn bằng súng nhỏ.

Mặt khác, tân cố Tổng Lê Chân với quân trù phòng cấp Trung đoàn ở giữa ranh giới hai tỉnh Bình Long và Tây Ninh, khoảng từ 12 đến 14cs TN An Lộc và 1 tiểu đoàn Rạch Bắp ở 7cs TN Bến Cát bị vòng quân ba

Xem tiếp 2 trang 8

CHỈ CÓ TÙ MỸ ĐƯỢC TRAO TRẢ HẾT TRƯỚC 28-3

## 4 bên thuận tiếp tục thả tù sau 28-3

## BÀN VẤN ĐỀ « TÙ BỊ BẮT SAU NGƯNG BẮN »

☐ VNCH đã trao trả tất cả 19.790 tù CS và đã nhận lại 3970 đạt tỷ lệ 80 /.

SAIGON 19-3. Ban liên hợp quân sự 4 bên sẽ giải tán vào ngày 28-3 này và có lẽ chỉ có tù binh Mỹ là được trao trả hết, tù binh và tù dân sự giữa các bên VN sẽ phải thương thảo riêng để tiếp tục trao đổi sau ngày 28-3.

Một phát ngôn viên Hoa kỳ thuộc UBLHQS hôm 18-3 cho biết rằng Mỹ vẫn chưa nhận được danh sách chốm 147 tù binh Mỹ sẽ được CS BV và VC phóng thích đợt cuối cùng.

Cuộc trao đổi tù binh VN đợt 3 chấm dứt vào ngày hôm nay 19-3 và đợt 4 kế tiếp ngay vào ngày 20-3 và đợt tù chấm dứt vào ngày 25-3.

Nếu việc trao đổi tù binh vào ngày chót của đợt 3 thực hiện đúng như dự trù thì trong đợt 3 vừa qua đã có 19.790 tù binh CS được thả và phía VNCH đã nhận được về 3.270 binh sĩ.

Số tù binh VN đã bên trao đổi danh sách có 4785 tù binh VNCH và 26.734 tù binh CS. Về tù binh đã bên bị bắt sau ngày ngưng bắn sẽ được đưa ra bàn cãi tại ban LH QS-2 bên sau khi nhiệm vụ của Ban LHQS 4 bên chấm dứt vào ngày 28-3.

Trong ngày 18-3 có 700 tù binh CS được thả tại Quảng Trị và phía VNCH tiếp nhận ông tại địa điểm này 290 binh sĩ. Tại Thiện Ngôn

Xem tiếp 7 trang 8

### Là lành đùm lá rách

Quý vị mạnh thường quân giúp đỡ vật liệu cho đoàn công tác xã hội Sống Thân là để thực hiện một phần nào nhu cầu cư trú của những đồng bào nghèo khổ bất hạnh đang gồng chui rúc trong các con hẻm sinh lầy nước đọng tại khu vực Khánh Hội.

VÌ MỚI CHỈ HOÀN TẤT CÔNG TÁC THẢ TÙ

## BAN LHQS 4 BÊN BÀN THẢO TRIỂN HẠN THÊM 45 NGÀY

☐ Công bố bản kêu gọi các bên tôn trọng hiệp định.

SAIGON 19-3 Tin cho biết sắp sửa có một sự thỏa thuận mới tại Saigon để cải thiện những điều kiện sinh hoạt của các nhân viên của ban LHQS 4 bên. Sự thỏa thuận gồm 11 điểm nhằm kêu gọi bảo vệ tốt đẹp hơn cho các nhân viên của ủy ban cải thiện sự chuyển chở cũng như sự liên lạc với bên chính.

Người ta trông đợi bốn thường phái đoàn sẽ đồng thanh chấp thuận trong tuần này một thỏa hiệp 11 điểm nhằm mục đích cải tiến những

Xem tiếp 3 trang 8

NHÓM PHÓNG VIÊN SỐNG THÂN TRÌNH BÀY MỘT VẤN ĐỀ SINH TỬ

## THỬ THÁCH KINH TẾ

## NHỮNG NGÀY SAU NGƯNG BẮN

☐ Mỗi ngày dân chúng đốt 90 triệu bạc xăng trên đường.

*TIẾP THEO*

Đi sâu vào đời sống hàng ngày của mọi tầng lớp dân chúng VN chúng ta mới thấy điều đáng lo ngại cho một nền kinh tế liên quan một thiết đến sự nát rã của xã hội.

Ở thành phố Saigon, Gia Định nhiều không kể một hàng chiết tính xe quá xỉ nhiên liệu không lỗ để cung cấp cho số lượng xe có lưu thông mỗi ngày thì không ai có thể ngờ được mức tiêu thụ của dân chúng cao đến thế. Trung bình cứ 24 tiếng đồng hồ thì đó miền Nam mất đốt hết 90.000.000 (chín chục triệu) viên xăng chưa tính đến dầu cầu và nhớt. Theo giới thông thạo về nghiệp đoàn cây xăng bổ biết tại Sài Gòn và Gia Định có tiền ba trăm cây xăng lớn nhỏ chưa tính những cây xăng không gia nhập nghiệp đoàn và số xăng bán lẻ dọc đường. Trung bình mỗi ngày một cây xăng bán ra khoảng 5000 lít tuy nhiên con số đó lúc cũng trồi sụt nhưng không đáng kể đáng hồi đó miền Nam mất đốt hết 90.000.000 (chín chục triệu) viên xăng chưa tính đến dầu cầu và nhớt, xăng đã chiếm hết 2 tỷ bảy trăm triệu đồng riêng cho thủ đô trong quý Viện Trợ Mỹ và việt Nam nhận được.

Xem tiếp 5 trang 8

### ao tha vit

**Tổng tuyển cử**

*ATV biểu đồng tình với TT Nguyễn văn Thiệu khi ông ngỏ ý mong mỏi các cuộc bầu cử ở miền Nam sẽ sớm được tổ chức để nhân dân miền Nam thực hiện quyền dân tộc tự quyết. Riêng cuộc bầu cử Tổng Thống thì chắc sẽ xảy ra lắm vì rất đông nhân vật đã chuẩn bị ra ứng cử, thuộc đủ các thành phần, từ Đại Tướng Dương văn Minh, Thiếu Tướng Nguyễn cao Kỳ đến đông Đạo Dừa, Nhóm Sống Thân có tới ba ứng cử viên Tổng Thống là Lý Đại Nguyên, Nguyễn Liệu và ATV. Ba người đại diện cho ba khuynh hướng, ba lập trường khác biệt. ATV xin trình bày lập trường của ATV như sau :*

*Cách đây mấy bữa, ATV nhận được thơ của một bạn đọc lớ ở than phiền rằng ATV đã già rồi, đã có cháu nói chuyện ngoại rồi ATV lấy tao cũng có chút tên tuổi(sic) trong làng báo, vậy mà tại sao ATV lại luôn luôn «lèo dây ta dầm». ATV có ăn ốc gì chăng, bị dân nắm gì chăng ?*

*ATV trả lời : ATV không có gì bị dân nắm nhưng ATV nghĩ từ khi sinh ra con người sống tự là cái khoái đệ nhất của loài người, bất đầu từ nữ thi sĩ Hồ Xuân Hương. Và lại thời buổi nào sống tục luôn luôn là khi giới của kẻ yếu mà ATV thì đại diện cho những kẻ yếu thế. ATV lại chúa ghét bọn đạo đức giả, nên thích sống tục vào mặt họ. ATV cho rằng đa số người Việt Nam, không phải đa số thầm lặng mà là đa số ưa sống tục ! Vì thế ATV ra ứng cử là để đại diện cho khuynh hướng sống tục. ATV muốn làm cho Liên hoan một cái rạt, để biết có thành phần ưa sống tục ở VN nhiều hay ít. Ngoài ra, ATV ứng cử là để đại diện cho đảng Dê Đuôn. Số đảng viên của đảng này mặc dầu không đông người lắm, không tính hoạt thường xuyên, không có đảng kỳ nhưng xem chừng đông đảo, chiếm đa số, vì nói chung ai sống mà không buồn ? Vậy hãy những ai thích vàng tục đi đi buồn, các bạn*

XEM TIẾP TRANG 8

# THẾ CỜ HÔM NAY ĐẦU LÁ YẾU TỐ THÀNH CÔNG CỦA VIỆC TRỪ THAM NHŨNG ?

□ VŨ HUY

□ Nhân bài nói chuyện chống tham nhũng của PTT Trần văn Hương □ Kết nối chống tham nhũng khá nhưng tình trạng cón trầm trọng. □ Nhìn lại những biện pháp đã được áp dụng. □ Sự kết hợp cần thiết trong các công việc phát hiện xét xử và trừng phạt. □ Chung quanh việc thành lập Ủy Ban Chỉ Đạo Bài Trừ Tham Nhũng. □ Điều kiện cần thiết cho sự thành công của Ủy Ban này.

## VẤN TRẦM TRỌNG

Vấn đề chống tham nhũng một lần nữa lại được nhắc nhở tới nhân bài nói chuyện của Phó Tổng Thống Trần Văn Hương trên VTTT, VTTH ngày 8 tháng 8 vừa qua. Trong dịp này, Phó Tổng Thống đã kiểm điểm lại công việc của một năm bài trừ tham nhũng và cho biết kết quả đạt được khá nhiều tại các ấp Quận, Xã và Ấp. Nhưng Phó Tổng Thống vẫn kêu gọi dân chúng «mạnh dạn tố cáo tham nhũng» và ông cũng cho hay sẽ có một ỦB Chỉ Đạo Bài Trừ Tham Nhũng Lạm Quyền do chính ông đại diện Tổng Thống điều khiển. Như vậy, người ta có thể hiểu rằng tuy việc bài trừ tham nhũng đã có kết quả khá trong phạm vi Quận, Xã và Ấp nhưng vẫn còn là một vấn đề trầm trọng.

## HIỆU LỰC CỦA NHỮNG BIỆN PHÁP CŨ

Trong quá khứ, nhiều lần chính quyền đã hăng hái xúc tiến việc bài trừ tham nhũng. Đã có những đạo luật quy định những hình phạt thật nặng đối với kẻ phạm pháp. Đã có một tòa án đặc biệt để chuyên xử các vụ tham nhũng, và có lúc một phái trường cết đã được thiết lập rồi một cái đầu tham nhũng đã rơi xuống. Cũng đã có những chiến dịch chống tham nhũng được phát động khá rầm rộ qua các khẩu hiệu, các lách chương và các buổi học tập. Ngoài ra, Đạo Luật chống tham nhũng số 009 ngày 26-8-72 còn ấn định cả các khoản tiền thưởng dành cho những người ... có công tố giác tham nhũng.

Hiệu lực của những đạo luật và những biện pháp đó ra sao tưởng không phải là điều khó nhận thấy. Những đạo luật đó hầu như ít được mang ra xử dụng bởi lẽ không tìm ra được kẻ phạm pháp mà nguyên do vì không có ai chịu tố giác để lãnh thưởng! Một cái đầu Tạ Vinh rơi xuống không có tác dụng gì hơn là làm xôn xao dư luận được ít ngày. Rồi những chiến dịch chống tham nhũng, theo thời gian, cũng chìm vào ở vắng, nhường chỗ cho các chiến dịch khác khác.

Nhìn lại những hình thức bài trừ tham nhũng được thực hiện trong 10 năm qua, có thể ghi nhận một số lý do khiến nó chưa đạt được kết quả đúng mức. Có lúc nó được đặt quá nặng trên khía cạnh tuyên truyền nghĩa là đặt ra để xôn dịu dư luận quần chúng mà thôi. Người ta nói rất nhiều đến việc bài trừ tham nhũng, nhưng hành động cụ thể để diệt trừ nó lại chẳng được thực hiện. Có lúc nó được đặt qua nặng trên phương diện trừng phạt, với ý niệm cho rằng quy định hình phạt nặng là có thể ngăn chặn được tham nhũng. Người ta giải thích rằng một đạo luật với những hình phạt nặng sẽ khiến kẻ tham nhũng phải khiếp sợ mà dừng chân trước thèm phạm pháp. Thời gian đã cho thấy giả trị của lời giải thích này!

Người ta cũng ghi nhận các chiến dịch chống tham nhũng đã được phát động nhiều lần, như vậy tức là không có sự liên tục. Thật ra đây là điều khó tránh bởi lẽ trong thời kỳ chiến tranh có những giai đoạn chiến sự dữ dội, nhân chính hết tâm quan trọng của mọi vấn đề khác. Chiến tranh và những thời kỳ xáo trộn nội bộ thường là những cơ hội tốt cho tham nhũng hành trướng. Nhưng dù sao, nếu chính quyền chính bị được một hệ thống kiểm soát tốt chế và chấn chỉnh được các thủ tục hành chánh lỗi thời thì công không phải không thể ngăn chặn được sự bành trướng đó.

## ÍT NHIỀU NGUYÊN NHÂN

Những hiện phẩm đã được chính quyền từng áp dụng thường là những biện pháp đúng, nhưng có điều đã không có sự phối hợp và thực thi nghiêm chỉnh những biện pháp đó. Trong việc diệt trừ tham nhũng, thiết tưởng ba công việc sau đây phải gắn liền với nhau: 1. — phát hiện các hành động và những phần tử tham nhũng. 2. — xét xử. 3. — trừng phạt.

Trong việc phát hiện tham nhũng, chính quyền thường kêu gọi sự tố giác của các nạn nhân. Nhưng thật ra nạn nhân thường là những người thấp cổ bé họng, chỉ mong muốn được yên thân không dại gì dính líu vào những chuyện liên quan tới cửa công.

Trong một số trường hợp, chính những người đứng ra tố cáo đã bị phiền hà và bị thiệt thòi rất nhiều. Ngoài ra cũng phải thẳng thắn nhìn nhận rằng trước kia đã có những trường hợp được phát hiện mà rồi được nhận chìm đi, không bị đưa ra xét xử. Trong việc xét xử đôi khi lại cũng có những khúc mắc gây nhiều nghi hoặc trong dư luận. Sau cùng việc trừng phạt cũng có lúc không tương xứng với tội trạng.

Việc phát hiện tham nhũng có thể coi là một công việc khó khăn và nhiều trở ngại nhất. Trong nhiều trường hợp, chính nạn nhân lại có thái độ dửng lòa với kẻ phạm pháp. Nạn nhân sẵn sàng chấp nhận việc hối lộ để cho chóng được việc. Có những nạn nhân còn mang thành kiến coi việc tố giác là chuyện «thất đức», dù là tố giác kẻ đã ăn tiền của mình. Do đó dù luật lệ có dành tiền thưởng cho người có công tố giác cũng chẳng mấy ai mong ước loại tiền thưởng đó.

Ngoài ra, một trong những nguyên tắc để ngăn chặn nạn tham nhũng là các cơ cấu thanh tra giám sát phải được tổ chức độc lập, tách rời, và hoạt động thường xuyên. Nguyên tắc này hình như chưa được áp dụng triệt để. Tại nhiều nơi cơ cấu điều hành và cơ cấu thanh tra đều trực thuộc một cấp chỉ huy.

## VỀ MỘT Ý KIẾN MỚI

Vừa thành lập ... Ban Chỉ Đạo Bài Trừ Tham Nhũng Lạm Quyền mà Phó Tổng Thống Trần văn Hương nêu lên ngày 8-3 vừa qua là một ý kiến mới thể hiện một cố gắng mới. Nhưng qua lời trình bày của Phó Tổng Thống, người ta e rằng nhiệm vụ và quyền hạn của Ủy Ban có phần không tương xứng với danh nghĩa «chỉ đạo» và như vậy liệu có hy vọng gì để đạt tới kết quả mong muốn. Phó Tổng Thống cho rằng Ủy Ban có nhiệm vụ «lắng nghe tiếng nói của dân, đón nhận ý kiến xây dựng, và đưa ra ý kiến để chính các Bộ và các ngành liên hệ ban hành chỉ thị cho các cơ quan thuộc quyền theo đó, và thi hành...» Ông cũng minh định là Ủy Ban không thay thế các Bộ, các ngành và Ủy Ban chỉ giữ vai trò chỉ đạo chứ không điều hành. Người ta thấy rõ có sự dặt trọng việc ấn định nhiệm vụ và vai trò của Ủy Ban, có kẻ như để tránh mọi hiểu lầm mọi va chạm.

Thật ra với danh nghĩa chỉ đạo, Ủy Ban phải có đầy đủ quyền hạn để đề ra đường hướng cùng các biện pháp và đôn đốc việc thi hành sao cho việc phát hiện tham nhũng có kết quả, việc xét xử được mau chóng và công minh, và việc trừng phạt phải tương xứng với tội trạng.

Diệt trừ tham nhũng thật ra là một công việc khó khăn đòi hỏi những nỗ lực tích cực và thường xuyên của những người có trách nhiệm, nhưng không phải là việc không thể làm được. Vấn đề được đặt ra là tất cả những người có trách nhiệm đã thật quyết tâm dốn hết nỗ lực vào việc này hay chưa. Kết quả vẽ kiểm mới và cố gắng mới của Phó Tổng Thống Hương sẽ cần tùy thuộc ở yếu tố này.

# CSBV ĐANG CỐ ĐÁNH MẠNH TẠI KPC ĐỂ TRANH ĐOẠT LỢI THẾ TẠI V.N.C.H

USNWR

Kampuchea là nơi bị lôi cuốn sau cùng vào cuộc tranh ĐD và nay thì KPC là nơi cuối cùng đang tìm cách để chấm dứt chiến tranh.

Nhìn đại cương thì chiến tranh KPC tuy không khốc liệt bằng miền tranh ở các lân quốc Nam VN, Ai Lao hay BV nhưng nếu tính các thiệt hại thì theo tỷ lệ, phía KPC lại bị những thiệt hại «no hơn hết thảy.

Nam VN vì Ai Lao đã có những cuộc thương thảo để chấm dứt chiến tranh bắt giữ là giai đoạn công cố hòa bình lâu dài trong khi ấy thì KPC đang vào tình trạng vừa lo sợ trước những viễn ảnh sụp đổ đang chậm chậm tiến tới, vừa có những sự kiện thiết cho mọi người không cùng niềm tin-thược nữa, hy đang tuyệt vọng.

Các lực lượng nổi loạn CS và do CS xúi giục giữ đất, nay đã bắt đầu đánh vào những thành lũy thủ KPC. các lực lượng CS ấy lại cho như có thể tự do đi lại, đi chuyển ở bất cứ nơi nào họ muốn.

Mới vài tuần trước đây, quân phiến đang đã mở một trận tấn công lớn, một trận tấn công nổ các nhà quan sát quốc tế phi nhận rằng: đây là trận tấn công lớn nhất trong suốt hai năm chính thức đến giờ ở Kampuchea. Trận tấn công này, phiến Cộng thực hiện ở một vị trí cách thủ đô Nam Vang trong vòng ... 16 cây số.

Hiện giờ, hầu hết các quốc lộ quan trọng chạy khắp nơi trên toàn lãnh thổ Kampuchea đều đã bị cắt đứt, đường nào không bị cắt đứt thì cũng chỉ có thể lưu thông được với tình trạng là «cố gắng, cố lắc», là được lắc không. Vì thế, các đường liên lạc bằng đường bộ ở các nơi về thủ đô Nam Vang đều bị gián đoạn, hay trong tình trạng ngắc ngoài không có an ninh cho các chuyến xe tiếp tế về thủ đô, chỉ đóng nổi đến việc đi lại bước bảo lưu ấn của đến chưng nữa.

Thủy lộ sông Mêkong, con đường sinh tử để liên lạc từ thủ đô Nam Vang ra thế giới bên ngoài, cũng bị-ảng xuyên bị đặt trong tình hình nguy ngập, bị do dọa, do đạn trầm trọng chứ không phải là chỉ phát quan.

Vì khả năng quân sự, thì quân đội Kampuchea được Mỹ vũ trang, thay lối tuyên bố của chính phủ Nam Vang thì quân đội Kampuchea hiện giờ lên đến khoảng 200.000 người. Mới đây, lúc chiến tranh mới bùng nổ quân lực Kampuchea yếu quá nhớ, lại yếu đến, thế nơ, không tài nào đương cự nổi một trận tấn công hàng nhỏ của cộng quân BV. Nhưng nay thì Quân Đội Kampuchea đã cải thiện nhiều rồi, tiến bộ trông thấy. Dù sao chăng nữa, phải kể từ cuối năm 1971 trở lại đây, Quân đội Kampuchea mới có sức để chống đỡ đương được một trận tấn công của Cộng quân; còn về trước, thì Quân Đội Kampuchea không có khả năng đương cự ấy.

Vì tình thần binh sĩ KPC thì cũng như hết thảy các quân đội khác trong thời chiến nghĩa là có người tinh thần yếu vững, cao, có người tinh thần yếu sa sút. Dù thế nào mặc lòng, các quan sát viên đều nhận thấy rằng bên cạnh những chiến binh KPC can trường chiến đấu với một tinh thần lý tưởng người ta cũng nhận ra những kẻ chỉ mong muốn được làm sao tạm thời thoát quân đội. Sự thất trận sau, phải được coi là một điều hết sức bình nhiên không có cách nào tránh được, trừ phi KPC đã có một lực lượng quân đội trong hoạt động nhiều năm và ngay từ đầu chiến đã có đủ quân số, trang bị đầy đủ, sức đề đương cự ngay với địch.

Những chuẩi dài thất trận bao giờ lại chẳng làm cho ta sắt tinh thần chiến đấu, và làm hại đến lý luận quân đội!

V2 khinh tế KPC trước vốn đã là một nước có nền kinh tế chẳng phát đạt gì, nay vì chiến tranh thêm cho nền kinh tế kém mở mang của KPC lại càng lê lết ngày sẽ vất và hơn nữa. Đã thế lại còn trường phải cái bọn thám nhũng thối nát, nạn vội tiền bừa bãi lại bị ngất xu nhiều hơn hết.

«Một người công vệ già, chỉ nên ăn phần nửa, phần ăn sáng vào buổi sáng và phần nửa còn lại nên ăn vào lúc sẩm chiều. Bữa cơm chiều cũng nên kmớt nửa thôi. Nhưng đối, ăn phần ăn chiều còn lại vào buổi tối».

Ông nói những hình nhân bị tiêu đường được cho ăn nửa ít hơn 9 bữa ăn nhỏ và cuối một bữa ăn trong đêm. Người tham xác, nhưng người ốm mà bệnh đó cũng nên theo.

Ông còn cho biết sai lầm khác nữa là việc ăn những thực phẩm ngọt có đường. «Nhiều người tưởng tăng đường có thể tạo ra ngày được năng lượng. Nhưng thực ra lý mật quan niệm sai lầm».

Giáo sư Hirschovec nói rằng sự đưa vào chế thiết để chống lại gió mùa. Theo ông, các ý sở thích chiến thắt hai khi tìm hiểu về thời gian cần phải nên bệnh viện của thương đã khám phá ra những các bệnh nhân càng nên lâu các bấp thịt của bụng cứng. Những người nay mất đi dần bạch chất và nitrogen xương của Calri Vi-ông, việc đưa trở lại hình thường khi người bệnh đang dậy đi tới đi lui.

Những sự thay đổi ấy cũng giống như sự thay đổi xảy ra trong tuổi già. Bảy giờ người ta coi tivi nhiều quá. Những người già cả lạithường thích ngồi quá lâu chứ vì tiếp tục hoạt động thể xác.

Giáo sư Hirschovec quả quyết có nhiều bằng chứng cho thấy việc thiếu vận động quá có làm cho người ta già đi nhanh hơn. Những người chỉ có ngồi hy ngất xu nhiều hơn và cơ hoạt động yếu của bụng giảm đi. Thêm ông đi bộ hoặc nhảng hoạt động tương tự có ích cho tình trạng sức khỏe chung của chúng ta nhiều hơn là những bước tập luyện quá mức với mục đích trình diễn những bắp thịt to lớn.

Ông cũng khuyên gọi mọi người nên đành ra những khoảng thời gian để nghỉ ngơi hầu bù lại những lúc bị chẳng tháng.

Ông nói «Dĩ nhiên chúng ta không làm sao tránh được những yếu tố gây cảng chẳng như các vụ sụi gió tại thị trường chúng khoán Nhưng chúng ta có thể sắp xếp cuộc sống của chúng ta để bù lại những lúc căng thẳng đó»

(Theo Los Angeles Times)

□□□

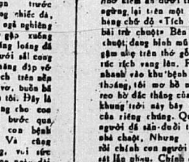

# HỒI KÝ VĂN BÌNH 40 NĂM QUA

(Tiếp theo)

## HỘI KIẾN BẢO ĐẠI — MARSHALL TẠI TRÙNG KHÁNH

Trong Quốc Hội, Chủ Tịch Hồ Chí Minh nhường cho các đảng phái quốc gia 70 ghế, để có tính cách một quốc hội Liên Hiệp. Sự thực thì quống may lập phái, hành phái và tự phái đều bị Tổng Bộ Việt Minh chi phối, mặc dầu đảng Cộng Sản Việt Nam đã được chính thức giải tán.

Theo ý tôi thì lúc này, Chủ Tịch Hồ Chí Minh cần e đề dư luận quốc tế, nên chưa dám đi mạnh và thẳng tay. Đây chỉ là một nước sơn liên hiệp được Chủ Tịch Hồ Chí Minh sơn phết lên chế độ. Một ngày kia, tình thế ở Việt Nam ổn định hơn, tất nhiên Việt Minh sẽ biến thành chính thể Cộng Sản Đỏ chỉ là vấn đề thời gian.»

Đại Tướng Marshall bèi tiếp:

«Nếu vậy Hoàng Đế nhận định Hồ Chí Minh là một người của Cộng Sản Quốc Tế, tất nhiên thế nào cũng mưu đồ cộng sản hóa toàn thể lãnh thổ Việt Nam, ngoài ra nhân định hoàn cầu Nam đã cộng sản hóa hai lần hoàng I. Ai Lan và Cao Mên chăng?

Cựu Hoàng không chối ngăn ngại, trả lời ngay: «Theo sự ước đoán của tôi thì Hồ Chí Minh là một vị lãnh tụ Cộng Sản có tham vọng trở nên một người đầu phòng trào Cộng Sản Đông Nam Á, không những đe dọa Ai Lao, Cao Mên, mà còn đe dọa luôn cả Thái Lan, Mã Lai Á, Nam Dương và các nước nhược tiểu khác.

Nước Mỹ là một Đại Cường Quốc có trách nhiệm bảo vệ tự do cho các nước nhược tiểu thế giới nên có những biện pháp thích nghi phòng ngừa ý đồ xâm lược này của Hồ Chí Minh.»

Đại Tướng Marshall cầm bút chì chép những lời nói của Cựu Hoàng do Lưu Đức Trung dịch ra Anh văn.

Trước khi Cựu Hoàng ra về, Đại Tướng Marshall còn hỏi thêm một câu:

«Được tin gần đây Hồ Chí Minh mời Hoàng Đế ra lập Nội Các Liên Hiệp, nhưng Hoàng Đế từ chối không nhận, có đúng như thế không ?»

Cựu Hoàng mỉm cười trả lời:

«Chỉ đúng có một nửa thôi ! Hồ Chí Minh gần đây lại thăm tôi và nói ý mới tôi ra lập một chính phủ liên hiệp quốc gia để các Cường quốc khỏi nghi ngờ chế độ Việt Minh là chế độ cộng sản. Tôi chưa trả lời liền dứt khoát vì Hồ Chí Minh thay đổi ý kiến và ý nhiệm Chủ Tịch Hồ Chí Minh thành lập chính phủ liên hiệp.

Có thể nói về phần riêng, tôi không mặn mà chấp nhận trở lại chính quyền trong giai đoạn này. Nước Việt Nam đang giằng co trong một cơn sốt dọc lập và đấu chủ, tình thần dân chúng còn sao xuyến, chưa ổn định. Vả chăng, tôi vừa tuyên bố thoái vị, từ bỏ ngôi vua để làm công dân một nước tự do. Tôi muốn được hưởng đời sống mới người công dân tự do lắm, trước khi lâm một việc gì

(còn nữa)

# THAY ĐỔI LỐI ĂN UỐNG, CHỊU KHÓ VẬN ĐỘNG VÀ NGHỈ NGƠI NHIỀU HƠN

# AI CŨNG PHẢI SỐNG ĐƯỢC 100 TUỔI

Mỗi người bình thường đều phải sống được tới 100 tuổi. Nếu người đó sống không tới 100 năm, vậy là có điều gì trục trặc trong lối sống của người đó.

Trên đây là ý kiến của giáo sư Josef Hirschovec một chuyên viên về lão học và lão bệnh học tại trung tâm Lão học Ethel Per, thuộc viện Hồ học, Nam California. Người ta ông cho giảng dạy khoa sinh vật học phân rất về tuổi già.

Giáo sư Hirschovec cũng tiên đoán rằng trong vòng sinh thì của 1 người ở vào tuổi trung niên hiện nay sẽ có một lối thuốc hồi ... tuổi thọ trường sinh để ai cũng có thể hưởng được trọn vẹn cuộc sống lý tưởng đó.

Theo ông nhiều người bị trước mất nhiều năm sống và giả sinh hơn trong thường vì những sai lầm trong lối sống của họ. Ông đưa ra 3 điểm :

«Trước hết là một nếp dinh dưỡng thiếu quân bình hoặc là ăn quá nhiều. Thứ nhì là sống lâu trong lãnh vực hoạt động thể xác, hoặc thiếu hoạt động. Xã hội tân tiến biến nay được cơ giới hóa đến mức chúng ta không cần hưởng được nhưng tập lợi của sự vận động và do đó chúng ta đã bị bệnh hoạn và chống nghẽn động mạch tim (deadly ngất xỉu).

Thứ ba là sự thiếu nghỉ ngơi do các cố gắng quá mức trong cuộc sống hoặc do những căng thẳng tinh thần gây ra khiến cho chúng ta tiến quá sớm. Nhiều người cố cố gắng quá độ từ ngày sáng sớm ngày sự, và cơ hội để những người đó để bị ngất xỉu (vì động mạch tim bị nghẽn) hoặc bị tắc nghẽn), khó việc quyhoặc bình phục sau đó, tăng lên gấp đôi hoặc gấp ba.

Những cái lầm về ăn uống theo giáo sư Hirschovec, khó mà kể rành được. Theo ông nhiều người cố lo uống thêm đủ Vitamin nhưng phần đó ăn đuổi y thực đúng cách chỉ đòi hỏi đủ lượng số Vitamin và không chất nào cần thiết mà thôi.

Những thứ quan trọng cần phải dinh dưỡng đó gồm có thịt, hydrocrit đạm bao, vừa và các khô sản, và trái cây và rau có vỏ cứng và nên «ăn mỗi thứ một ít» ... ăn loại thứ tư nhiều hơn mỗi ít».

Ông khuyên bảo chúng ta (người Ân Mỹ) nên ăn ít đi một chút. Một số đông dân các quốc gia giàu có Ân Mỹ mang bệnh tim do đó sinh nhiều bịnh tật, được coi là các bệnh già, mà trong những bịnh đó là đã đương. Bệnh này do cơ thể không tiêu hoá được số lượng đường hấp được từ ngoài vào.

Thông ông khả năng cũng đường giảm khi một người lớn tuổi đến gần gần như một ông lão 60 tuổi thông thể nào mà không như một người chỉ mới có 30 tuổi.

Một yếu tố góp phần vào các bệnh già là thói quen bỏ buổi ăn hoặc ăn nhiều hơn nhưng các bữa ăn cách nhau lâu hơn. Đối với một thanh niên bỏ bữa ăn sáng hay trưa cho tiện lợi là điều có thể chấp nhận được, nhưng bỏ lại bỏ lại phải ăn nhiều hơn. Sau những khoảng thời gian nhịn ăn quá lâu. Vì đó nhu lại làm người ta nặp lên rất nhiều bệnh.

Giáo sư Hirschovec cho biết những cuộc thí nghiệm trong đó những con chuột được cho ăn ba bữa một ngày nặp hơn những con chuột được cho ăn chỉ một bữa lượng thức ăn nhưng được tự do nhấm nháp suốt ngày.

Kết luận của ông : «Chúng ta nên ăn nhiều bữa ăn với khoảng cách gần nhau hơn».

Điều này được dẫn chứng bằng cách đã cho ba nhóm người ăn theo ba lối khác nhau : một nhóm ăn trên ba bữa ăn một ngày ; một nhóm khác ăn ít bữa hơn nhưng cùng cùng số lượng và một nhóm thứ ba ăn nhiều lần hơn, chung cùng cùng số lượng.

Và giáo sư Hirschovec cho biết : «Những người ăn nhiều hơn 3 bữa một ngày ít bị ngất xỉu hơn những người ăn 3 bữa. và những người ăn ít bữa hơn hết lại bị ngất xỉu nhiều hơn hết.

«Một người công vệ già, chỉ nên ăn phần nửa, phần ăn sáng vào buổi sáng và phần nửa còn lại nên ăn vào lúc sẩm chiều. Bữa cơm chiều cũng nên kmớt nửa thôi. Nhưng đối, ăn phần ăn chiều còn lại vào buổi tối».

Ông nói những hình nhân bị tiểu đường được cho ăn nửa ít hơn 9 bữa ăn nhỏ và cuối một bữaăn trong đêm. Người tham xác, nhưng người ốm mà bệnh đó cũng nên theo.

Ông còn cho biết sai lầm khác nữa là việc ăn những thực phẩm ngọt có đường. «Nhiều người tưởng tăng đường có thể tạo ra ngày được năng lượng. Nhưng thực ra lý mật quan niệm sai lầm».

Giáo sư Hirschovec nói rằng sự đưa vào chế thiết để chống lại gió mùa. Theo ông, các ý sở thích chiến thắt hai khi tìm hiểu về thời gian cần phải nên bệnh viện của thương đã khám phá ra những các bệnh nhân càng nên lâu các bắp thịt của bụng cứng. Những người nay mất đi dần bạch chất và nitrogen xương của Calri Vi-ông, việc đưa trở lại hình thường khi người bệnh đang dậy đi tới đi lui.

Những sự thay đổi ấy cũng giống như sự thay đổi xảy ra trong tuổi già. Bây giờ người ta coi tivi nhiều quá. Những người già cả lạithường thích ngồi quá lâu chứ vì tiếp tục hoạt động thể xác.

Giáo sư Hirschovec quả quyết có nhiều bằng chứng cho thấy việcthiếu vận động quá có làm cho người ta già đi nhanh hơn. Những người chỉ có ngồi hy ngất xỉu nhiều hơn và cơ hoạt động yếu của bụng giảm đi. Thêm ông đi bộ hoặc nhảng hoạt động tương tự có ích cho tình trạng sức khỏe chung của chúng ta nhiều hơn là những bước tập luyện quá mức với mục đích trình diễn những bắp thịt to lớn.

Ông cũng khuyên gọi mọi người nên dành ra những khoảng thời gian để nghỉ ngơi hầu bù lại những lúc bị chẳng tháng.

Ông nói «Dĩ nhiên chúng ta không làm sao tránh được những yếu tố gây căng thẳng như các vụ sụi gió tại thị trường chứng khoán Nhưng chúng ta có thể sắp xếp cuộc sống của chúng ta để bù lại những lúc căng thẳng đó»

(Theo Los Angeles Times)

□□□

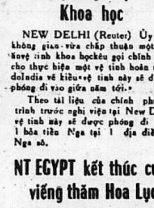


## Ấn sẽ phóng 1 Vệ tinh Khoa học

NEW DELHI (Reuter) Ủy ban không gian vừa chấp thuận một dự kiến tính khoa học kếu gọi chính phủ cho thực hiện một vệ tinh hoàn toàn đầu tiên về kiểu vệ tinh nhân tạo sẽ được phóng đi vào giữa năm tới.

Theo tài liệu của chính phủ đề trình trước nghị viện tại New Delhi vệ tinh này sẽ được phóng đi bằng 1 hỏa tiễn Nga tại 1 địa điểm ở Nga sô.

## NT EGYPT kết thúc cuộc viếng thăm Hoa Lục

PEKING (Reuter) Nguyên tướng Ezypt Mohammed Hassan El Zeyyat đã kết thúc cuộc viếng thăm Peking vào ngày 4 ngày. Trong thời gian này, TC đã nhắc lại các cam kết triệt để ủng hộ các quốc gia Arab và nhân dân Palestine trong cuộc xung đột với Israel.

Bắc sĩ Zeyyat, ngoại trưởng đầu tiên của Ejypt tới viếng thăm TC đã đồng ngày chốt của cuộc viếng thăm thế đó Hoa Lục đã thảo luận với các đại sứ các các quốc gia Arab tại đây và với đại sứ của Pakistan.

## Tổ chức biểu tình ở Hung bị dẹp tan

PRAGUE (AFP) Báo chí Hung gia Lợi cho biết là tại ngày trung tâm đô thị Hung gia Lợi, vào quốc gia đã mua tính tổ chức biểu tình để kỷ niệm năm thứ 125 phong trào yêu nước nổi dậy do thi bao Petofi gây ra vào năm 1848. Kết quả cuộc biểu tình vừa mới bắt đầu công an Hung gia Lợi đã tuyên bố bắt được 41 người phát động và hướng dẫn biểu tình và giải tán một số đông đám đông tới tham dự.

## Đại sứ đầu tiên của TC sắp đến ĐK nhậm chức

ĐÔNG KINH (AP)— Nguồn tin chính phủ Nhật cho biết ông Trương Chân, Đại sứ TC đầu tiên ở Nhật sẽ đến Đông Kinh để đảm nhận chức vụ trong tháng này.

Nguồn tin cho biết chính phủ Nhật đã nhìn được tin này do phái đoàn hàng không của sự Nhật biện đang thương thảo với TC về việc bang không thương mại với các nhà chức trách TC.

Ông Trương Chân là một nhà ngoại giao lão thành đã từng giữ nhiều chức vụ quan trọng trong Bộ Ngoại giao TC.

## Ông C. Cardi được chỉ định làm tân ĐS Pháp tại Lào

VIENTIANE. (AFP).— Nguồn tin chính thức tại Vientiane cho biết là ông Georges Cardi vừa được chỉ định làm đặc sứ to a quyền Pháp tại Vương Quốc Lao đã thay thế ông André Ross được chỉ định làm đại sứ tại Le Caire.

Quốc Vương Lào đã chấp thuận sự chỉ định này.

Ông Georges Cardi, sau khi giữ nhiều chức vụ khác nhau tại Maroc đã là cố vấn tại Ankara (Turkey) và tại Riode Janeiro (Brazil). Từ năm 1965 ông đã từng giữ chức phó tổng giám đốc nhân viên và tổng quản trị của bộ ngoại giao.

TÂM SỰ MỘT NGƯỜI VỪA NÀM XUỐNG SAU NGƯNG BẮN

# NIỀM ĐAU CỦA HUẾ

## trái tim V.N rướm máu

□ TRẦN NGỌC VÂN ghi

LTS : Hơn nhiều nơi khác trên quê hương hôm nay, Huế là nơi đã phải gánh chịu quá nhiều tai ách trong cuộc chiến tranh này. Khởi đầu là biến cố Mậu-Thân, 1968, với ngày 10 ngàn người bị thủ tiêu và bị bắt các đồng với những cảnh tượng hoang tàn đổ nát khắp nơi. Tiếp theo là cơn lốc kinh hoàng đã cuốn vào lòng cố đô giữa những tháng ngày rực lửa trong vụ cộng quân BV công khai vượt vĩ tuyến 17 tấn công vào thành phố Quảng Trị mùa hè năm 1972. Và bây giờ... bây giờ là tàn trang ngơ ngác của người dân xứ Huế trước cái bẫy bình. bẫy bọt của quả hương và sinh mạng con người

# SONG bỗng chênh vênh

Đường quê nhuốm đậm mấy vần thơ
Đất khách nâm canh, sống Bố Chân.
PHAN THANH GIẢN

## THÀNH LẬP...LIÊN BANG ĐNÁ

*Thật là được mùa...đâu tranh chánh trị, vì quả đúng đây là giai đoạn mà các Chánh khách ta, trong và ngoài nước sẵn sàng «lau mồ hôi nhấy vô» tuy không được cái tự thế như hồi: «Ngày đã thuận rồi mọi ngươi lên yên» hay... «Cờ đã dọn rồi mời ông xơi» chớ cũng đề tỏ ra một...hình khách không tệ lắm.*

*Như hôm kia tôi đã có dịp nói đến cái gọi là «Cộng Đồng VN» ở Paris mà từ trước đến nay không ai nghe ngóng đến cái danh xưng CÔVN đó, nhưng vừa rồi nhờ họ lên tiếng phản đối ngay tờ Cửu sơn mà dư luận mới hay ra là họ đã tự giới thiệu: «Lạy ông con ở bụi nây».*

*Và hôm nay, xin nói mau là một sự đi nhiên, chớ không có dụng ý, tội vào nhận được tờ «Ủy ban quốc gia VN vận động thành lập LIÊN BANG ĐỒNG NAM Á» gửi tới mặt phong bì, mà trước hết tôi xin cả lời thành thật cảm ơn Bác sĩ Hoàng văn Đức đã nghĩ đến tôi và gởi tặng các tài liệu sau đây:*

*1— «Tập san Đông Nam Á» cơ quan nghiên cứu và quảng bá lập trường Liên bang các quốc gia ĐNÁ. Giám đốc xuất bản: Luật sư Ngô văn Hai và trụ sở đặt tại176 avenue d'Italie, Paris (France) Tập 1 tháng giêng 1973.*

*2— Bản thuyết trình về «Chủ trương và lập trường của Phong trào Liên bang Đông Nam Á» do LS Ngô văn Hai tại Paris ngày 16-12-72.*

*3— Nhận định về chính trình VN hiện tại và tương lai sau khi Hiệp định ngưng bắn được ký kết của: UB QUỐC GIA phong trào quốc gia VN vận động hòa bình thống nhất và thành lập Liên bang các quốc gia ĐNÁ.*

*Thà thiệt là tôi chưa kịp đọc tí mí các tài liệu chánh trị nầy, nhưng chỉ nội phần qua «Tập san ĐNÁ» mà đặt trụ sở ở Paris đề nghiên cứu và...vận vận đó cũng đủ khiêu khích vào đầu óc chăm biếm của tôi rồi. Ngoài ra, theo Ủy ban giới thiệu thì Phong trào nầy chánh thức ra đời từ tháng 5 năm 1969 mà...mãi đến nay tôi mới được tăng cho tí tài liệu thì thiệt là...biết nhau đã quá muộn.*

## ĐÁ ĐẢO LHQ LUÔN !

*Tuy nhiên theo sách vở có câu «Muộn còn hơn không» cho nên mặc dầu «TẬP SAN ĐNÁ» đặt trụ sở ở bên Tây để nói chuyện ở bên Đông, tôi cũng ráng theo dõi hải thuyết trình của LS Ngô văn Hai, với 25 trang dánh máy khổ lớn mà đã hết 10 trang nói về Tam Cường (Mỹ Nga Tàu) và phần lớn nhận xét về...Tây bà lợi Á.*

*Tôi không biết, nhưng xét vì Tây bà lợi Á của LS Hai có phần giống với nhận xét của riêng tôi về Triều minh Triệu quyền «L' Asie et le pays mondiale» không, nhưng trong cuộc thuyết trình nầy, điều gì cũ khọc rằng:*

*«Không nhận định và luận cứ của chúng tôi được đúc kết thành tập, viết thành sách, từ năm 1959 và cho xuất bản, đã được Tân Đại sứ Nga số 16 tại Paris và Tân DS. Trung cộng tại Thụy sĩ đặt mua hàng trăm cuốn. Có bao giờ các quốc gia Cộng sản mua nhiều đến thế không».*

*Theo LS. Hai thì sở dĩ hai nước đan anh CS đề ý tới «sách vở» của nhóm TẠP SAN ĐNÁ là vì có tài liệu đặc biệt đề nghị «Tách rời Tây bà lợi Á ra khỏi Nga số» đó. Nhưng rồi tôi cũng không biết là sự đề nghị tách rời IBLÁ khỏi Nga sô với chủ trương thành lập Liên bang các quốc gia Đông Nam Á cho ăn thua gì nhau không ?*

*Đến đây chắc có bạn sẽ bực mình hỏi: Tại sao lâm nay tôi lại đem nói chuyện bên Tây bà lợi Á ? Nhưng sin các bạn cho nóng lại đem nói chuyện bên Tây bà lợi Á nầy

# KHU VƯỜN CỦA EM

TRÂM KHANH ▣ CHIÊU NHƯ ▣ HẢI ÂU phụ trách

**CÁC EM THÂN MẾN.**

Vẫn vẻ cái vụ đề thư từ, chị muốn nói với các em một vài điều nữa. Từng có dịp phụ trách vụ này thì chắc chắn chỉ phát thanh, chị rất thường bắt gặp cái kiểu đã phạng bì như thế này :

- Hương xấu...
- Mến trao về.
- Luyến gửi..

hoặc đau khổ hơn :

- Cảnh nhạn mau về..

về tròn nhiều kiểu thắc nữa.

Các em ơ, chị là người phóng khoáng ghê lắm, và chỉ tôn trọng tự do người khác. Chỉ biếc rằng khi người ta "thích làm điều gì và tự thỏa mãn về điều gì thì nên để yên cho người ta làm đừng có chỉ trích,cho đó khi người ta «lốt câu «cảnh nhạn mau về» và tự coi là kiệt tác phẩm đi nữa. Biết đâu chính mình chẳng có những cái lố bịch mà không tự biết.

Chị chỉ muốn nhắc nhở các em điều chị từng nói với các em khi bàn về chuyện quân ăo...«Cái gián dị là cái đẹp» vẫn là chân lẽ cuối cùng. Theo ý của chị, tốt hơn hết là nên viết một cách sáng sủa, chỉ nên viết kèm bài kiểu từ ngữ «thân gửi» và «thân gửi» mà thôi. Muốn biểu lộ tình cảm hãy để dành viết trong nội dung là thư là hơn. Nhân viên bưu điện đâu cần biết đến cường độ tình cảm của mình. Như vậy lại còn tỏ ra kín đáo, tế nhị đó vậy) người nhận nữa.

T.K

**HẢI ÂU** sưu tầm

## Các em tìm hiểu

## Truyện Ông Kỳ Đồng

(Tiếp theo và hết)

Ông đối chữ tiến hưng, nghĩa là đẩy trước.

Các quan tấm tắc khen hay, ra cho câu nữa :

Không mão truyền đạo chư hiền, Tăng Tử, Tử Tư,Mạnh Tử Ông đối :

Chu thất khai cơ liệt thánh Thái Vương, Vương Quý, Văn Vương.

Câu ra có nghĩa là các đấng hiền truyền đạo lý đứcKhổng có Tăng Tử, Tử Tư,Mạnh Tử.

Câu đối lại của Cầm có nghĩa là mọi đng thánh mở cơ nghiệp nhà Chu, có Thái Vương, Vương Quí, Văn Vương.

Câu ra khó và lắt léo : Dùng ba chữ Tử, mà trong tên Tử Tư, Chữ Tử ở trên, còn tên Nhan Tử, Mạnh Tử, hai chữ Tử đều ở dưới.Cầm đối được hay, là có ba chữ Vương, Vương Quí chữ Vương ở trên, còn Thái Vương và Văn Vương chữ Vương ở dưới. Hội đồng đều khen là bậc kỳ tài.

Các em cũng nên hiểu là thuở ấy, ở nước ta, văn học rất được trọng. Các quan thầy ông còn ít tuổi mà đã có tài như vậy, bởi lẽm sớ trong cổ chỉ có hai câu đối đăng vế kinh

Vua Tự Đức xem thấy liền lắc phong cho Nguyễn Văn Cẩm hai chữ Kỳ Đồng, và chấm phê vào sớ :

Thử hệ niên khinh, vị khả lực động, trước giao Hưng Yên tỉnh thân giáo dục, trừ vi quốc gia tha nhật chi dụng Có nghĩa là:

Tên nầy còn ít tuổi, chưa thể dùng được, nay giao tỉnh thần Hưng Yên dạy bảo, dành kh: lớn lên nhà nước sẽ dùng. Từ đó mọi người đều gọi Nguyễn văn Cẩm là Kỳ Đồng và cậu bé trở nên tiếng tăm lừng lẫy. Được ít năm sau Pháp lấy được đất Bắc, rồi đặt cuộc bảo hộ. Kỳ Đồng vốn có chí khí, lại được mọi người tin phục, nên nghĩ là việc cứu nước là việc có thể làm được và dù sao cũng là việc phải làm. Chẳng thiếu niên liên mộ những thanh niên trạc tuổi mình. Chẳng tổ chức được một đạo quân hai mươi tám tướng, gọi là Nhị Thập Bát Tú (cũng tên với 1 văn đàn).

Dân đầu đạo quân trẻ tuổi ấy Kỳ Đồng cầm cờ kéo quân khỏi phực tỉnh thành. Người Pháp thấy một đoàn thiếu sinh cầm gậy gộc vào tỉnh thành, cho là trò trẻ không đáng để ý, cứ để vào tỉnh rồi sai lính khố xanh ra bắt. Tra hỏi thì 28 người đều khai ra Kỳ Đồng

(Còn nữa)

### RỜI MỘT NGÀY

*về chị Duy Hải và cho Nguyễn Ngọc Hương dấu thương.*

*Rời một ngày tôi trở về*
*Trường cũ, lớp học xưa*
*Bạn bè ơi? xót xa*
*Cho vơ! đã biết rồi*
*Rời một ngày tôi trở về*
*Lối nhỏ ngủ muộn phiền*
*Như chờ tôi cất bước*
*Cỏ xanh rủ lối mòn*
*Rời một ngày tôi trở về*
*Tình nhỏ quá đỉu hiu*
*Ngả nghiêng hàng dừa nhỏ*
*Nắng đến thật muộn màng*
*Rời một ngày tôi trở về*
*Thăm những gì nuôi tiếc*
*Hẽn nhiên ngày thơ dỗ.*
*Nhìn bạn nhỏ. Hoài Hương.*

TRƯỜNG DAN (9)2 NQ—BH)

### MỘNG MƠ

*Thương tặng chị Trâm Khanh đó!)*

*Trong vườn hồng buổi sáng*
*Gió lơ đãng rong chơi*
*Bỗ quên hàng cây nhỏ*
*Chợt buồn bởi bơ vơ*
*Dần bước vàng nhặn nhơ*
*Tung tăng trong nắng ấm*
*Tặng chiếc lá đang dưa*
*Thương biết mấy cho vừa*
*Nghe hồn nhiều thương cảm*
*Lạc vào cõi mộng mơ*

NGUYỄN NGỌC HƯƠNG (NQ-BH)

### NẮNG THỦY TINH

*Sợi nắng nào đan trên lần tóc rối*
*Cho yêu thương vời vợi trong em*
*Ngại ngùng như loài hoa mắc cỡ*
*Khi nắng hôn trên mặt mối thơm*
*Hạt nắng nào ngủ vùi trong sương vớm*
*Cho cỏ cây ngơ ngác đi tìm*
*Xin tuổi nhỏ vẫn nghìn đời rực rỡ*
*Muốn thuở hay hoảng như nắng thủy tinh*

Nguyễn ngọc Hương(NQ-BH)

TRUYỆN CỔ TÍCH

## CHIẾC QUẠT NHIỆM MẦU

(TIẾP THEO)

□ SƯƠNG MAI

Được bố trí kỹ lưỡng, Sầm Kha ngồi chờ quái vật xuất hiện. Trời đã ngả về khuya vầng trăng trung tuần sáng vàng vặc, trên cỏ rỉ rả Sầm tăng thêm sự hồi hộp nón nóng của dân làng...

Giữa lần gió nhẹ thổi, thoảng mát bỗng có tiếng hô khủng khiếp như long trời đất lở. Quái vật xuất hiện. Lần này khác với những lần trước vừa xuất hiện, quái vật đã tung hoành phá phách một cách dữ dội !

Con quái vật lồng lộn phá phách, bơi thở của nó mạnh và nóng gấp mấy lần những đêm trước. Lần những mái tranh rong lăng bốc lửa cháy ngùn ngụt, chiếc đuôi của quái thú đập từng hồi làm xập mấy căn nhà phía sau làng. Quá khiếp sợ, dân làng kêu khóc ầm ỉ Sầm Kha bình tỉnh cầm chiếc quạt, quạt mạnh từng hồi, lạ lùng thay, ngọn lửa thay vì bật cháy lớn lại tắc ngúm và luồng hơi nóng phun ra từ miệng quái vật cũng trở nên nhạt lạnh.

Thấy sức nóng trở nên vô hiệu, con quái vật lồng lên giãy dữ, nó chồm ngược lên nhảy qua mấy nóc nhà vào giữa làng phá phách, 4 chiếc chân của nó cào tớp tung lâm bụi đất tung mù mịt. Sầm Kha cố tìm chỗ cao để quạt thẳng vào hai mắt của quái vật nhưng khốn nỗi quái thú cứ đứng đưng lên không cách nào để chỉng có thể với gần tới mắt nó được. Đã gần nửa tiếng đồng hồ phá phách mà Sầm Kha chưa chế ngự được con quái vật.Trong khi đó dân làng đã chạy ra khỏi làng để tránh sự tàn phá của quái vật.

Một số trai tráng muốn phụ giúp Sầm Kha nhưng không biết làm gì vì con quái thú quá dữ dằn. Bỗng SầmKha nẩy ra một ý định táo bạo. Không chậm trễ một phút Sầm Kha nhảy phóc lên lưng quái vật và trèo lên phía đầu đầu.

(CÒN NỮA)

## HỘP THƯ CÁC EM

Em HOÀNG YẾN (BH) : Ui chu chua sao có bé thức khuya dữ vậy ? Lần sau chị phạt đó nghe, chị đã nhắc được thư đó của em, chọn được hai bài chắc em đã đọc rồi. Yêu đừng buồn! chuyện được đăng ít đăng nhiều mà em nên chú ý về sự cố gắng của mình thì hơn.Chuyện học hành như thế nào thì cho chị biết nói, Thương

## CÁC EM SANG RẠC ĐÔNG TRIỀU

**Tặng 4 mắt Đông Triều 3693**
**Thật nồng đến búp bê Sáo**
**Chiêu của Chim Sẻ**

Buổi sáng Đông tới chơi, em mê nhẹo giả đa như không nghe Đông gọi. Đông đứng trong sân cười :

— Cô bé « ngạo nghễ » oil ngủ dậy chưa nào

— ? ? ? ? ? ?

— Bộ giận Đông hỉ em bước ra !

— Ai bảo nói Huyền kiêu làm chi

— Thì thôi Đông xin lỗi vậy, Huê nhé

— Huê

— Ăn chơi lắt không Huyền?

— Chả thèm

— Chả bỏ ?

— Mắc công Đông đi mua lâm cơ

— Ê! quê nhỉ, người ta đế nó nằm sẵn ở trong tủ trước rồi nè.

Nói xong Đông lấy ra 2 thanh chocolat chia em một thanh, em cắn ngon lành.

— Anh Quí đâu rồi Huyền (Đông hỏi)

— Đi chơi .

— Chu choa hôm nay coi bộ Huyền tiếc lời nói dữ nhỉ em ngỡ ngàng !

— Lì sao ?

— Lì Huyền trả lời Đông cụt ngủn đó

— Huyền buồn .

— Chuyện gì

— Mẹ Huyền đau

— Nằm đâu

— Ở trong buồng mẹ ấy.

— Để Đông vào thăm nghen nhỏ không

— Mẹ Huyền mệt cần yên tĩnh, lát nữa vào bình nhỏ thôi

— Huyền khó tệ

— Khỉ

— Mắc người ta kìn

— Hỗi nhỏ, đôn chớ hộ

— Nay Huyền viết bài cho báo Hồ nhóm mình nhé.

— Sợ bạn

— Ở! I mé! anh Thuyền à.

— Đoạ Huyền ! Chả lo đi, anh Trưởng nhóm cũng Huyền xí mồ.

— Ừa ! rồi vậy làm nũng ư

— Chẳng.

— Đùa chứ nhớ viết nhen, phó nhóm danh dự nớ.

— Eo ! oai dữ ta, còn Đông

(Còn Nữa)

## PƯƠNG VỀ VẠN KIẾP

Truyện khanh, nhân HUY BÌNH

# rao vặt

## LINH TINH

**300đ Sang băng nhạc**
TTS Băng HOÀN MỸ do nhạc sĩ TUẤN KHANH phụ trách đông toàn máy TEAC 40105L TC165. Nên đăng sĩ lý thì vật tuyệt vời đây đủ băng nhạc Việt, Ngoại quốc hay nhất 215/G8 Chi Lăng hay hiệu330 Võ đã Ngụy Phú Nhuận.

**Cao thần** Muốn có cao hồ cốt thật 16Cthình cống, «trăm phần trăm em oi» để tẻ liệt, phong thấp, nhức mỏi, xin mời lại : 104 Công Lý Sài gòn (đối diện Crystal Palace). Chữa trị như thần. Còn rất ít mua nhanh kẻo hết...

**Xưởng lớn** 480m2 kiến ốc ở đường xa lộ gần cầu Phan Thanh Giản.

**Phố** buôn bán đồ tiện nghi số 497 Pétrus Ký Saigon.

**Muốn bán** một trong 2 cửa sổ trên. Hỏi 287 Trần hưng Đạo Saigon Đ.T. 25275 chỉ dẫn

**MUA MÁY GIẶT**
Mua lại tất cả các loại máy giặt mới, cũ mọi loại Mỹ, Ý Nhật, kể cả trên vuông Mỹ giá cao. Có tiếp của các loại máy giặt tự động VIỆT HUNG 4 Nguyễn Minh Chiêu Phú Nhuận ĐT 41.014 sơi duy nhất mua bán máy giặt mới cũ, tủ lạnh, máy lạnh đồ điện.

**Vườn Hoa**
71 Trần văn Thạch Tân Định (ngay tạp chiếu bóng Kinh Đô) ĐT 97.994
— Nơi tập trung các loại HOA CƯỚI và HOA VẢI tuyệt đẹp.
— Có mở khóa dạy làm các loại HOA LỤA và nhuộm màu...
— Cung cấp đầy đủ dụng cụ làm HOA.
Nơi đăng tin cậy — Giá phải chăng
THANH THỦY kính mời

**Sa Đéc** Bán rẻ nhà đẹp đủ tiện nghi 7mx10m, cần bán 2 mặt đường, cửa hậu. Liệu hoạt đụng mọi ngành. Hỏi 74 Võ Tánh, Sađéc.

**BÓI BÀI**
Đặc biệt lạ lùng với «Quả Cầu Mầu Nhiệm» (Boule de Cristal), bói thiêng bảo Vận Mạng.
GS HAKIM tiếp khách suốt ngày (Ngân Chiêu Nhựt) tại 47/B8 Nguyễn đình Chiểu, Tân Định Sg hoặc hiệm 160 Hiến Vương, thăng vào xóm 100m, (bên mặt). Có giá xem từ 300 đồng.

**Sáng nhận chiều giao**
Nhận sửa chữa và bảo trì các loại máy : 3 loại, Ampli, Thu Băng, Cassette 900đ lau chùi trong ngoài, vô dầu mỡ, điều chỉnh lại 2 bên cho đều nhau, đã bảo toàn cho máy được bền bỉ, không bị sai sót lâu hư.Trung Tâm Sửa Chữa XUÂN BÔ 241, Hai Bà Trưng (ngang nghĩa trang Mực Đính Chi) điện thoại 97074.

**Các bạn mến !**
Đông trước tháo lưu, kỳ nguyên mới, Các bạn đã làm gì và được gì. Hoa thế nữa, mỗi chúng ta đều mang một «trăng vàng» một «đóa» phải thế không các bạn ? Nơi đây sẽ giúp các bạn những người bạn vừa ý thích (qua những lần picnic, họp mặt, du tiếp vân nghệ...) Một cuộc phiêu lưu tình cảm nhưng vô tội, tạo một sự bất ngờ mà sự tình có đó đưa lại một khuôn mặt, một bóng dáng mới lạ, một bí mật khó ngờ và biết đâu duyên đôi lứa chẳng do đó mà thành tựu. Mời các bạn liên lạc Thy Lâm lớp nhạc Ngọc Linh 44a/4 Huỳnh Quang Tiên Phú Nhuận G 9 (cạnh sở thú 3 chuồng Thư bài thế lệ xin kèm tem.

**Tin Cần biết**
Xem Tử Vi mà đoán từ Công Danh, Tình Duyên, Tài Lộc, Tình sắc như : Làm nghề gì, tiến hay thối, thời gian nào thay đổi. Nên sao có gia đình tương điạn, địa vị, tình tình trong mọi gia đình và sao ? Mấy lần lập gia đình.
Sanh được mấy con, mấy trai, mấy gái ? Phải sao nên hay? có nhà cửa sự nghiệp không. Người ấy phải có vận bao cho đến ngày giờ chết ! cách bảo đảm chính xác đã được tin nhiệm và nổi tiếng hiện nay trong mọi giới.Chỉ có GIÁO SƯ GIA CÁT HỒNG số 239 Trần quốcToản (kế ngã ba Pétrus Ký) là người mới đảm quyết đoán nổ rang những điều ghi trên trong cuốn tử vi đẩu giải trọn đời rất quý vị.

**MÁY LẠNH XE HƠI HIỆU MARK IV**
— Stratoliner danh riêng cho những xe chuyên chở trên 12 chỗ ngồi (Microbus) hiệu Ford, Chevrolet, GMC v.v Dessoto, thật đẹp.
— Tampo loại mới cho những xe 4 máy, đẹp và rẻ.
— Vô không loại Allegro, Monitor v.v...
Thợ chuyên môn rắp bảo dưỡng
Garage CHÍ LÂNG
129, Chi Lăng Phú Nhuận, Tel. 40.097.

**Gà giống** TRẠI GÀ của Quân Đội đã giải tán nhưng Tổ Hợp Nông Mục TB37PB vẫn còn đang phát triển mạnh. Sáo năng cung cấp Gà giống đó loại cho Quân nhân khắp 4 quân khu Đặc biệt gà nuôi để bảo dưỡng mãi 100/1.Gà thịt giống Pi'ch Hoa bệ? Giá bán không giá bán bằng giá tại trại gà Quân Đội (trước đây Xá liên lạc Tô Ng tăng Xuân KBC3074

## HỌC

**Anh Ngữ** G.S TRẦN VIỆT ANH
130 Pasteur lầu 1 ĐT : 93567 (trước rạp Casino Saigon)
Phòng lịch sự máy lạnh lớp 10hv
Lớp mới: đầu tháng và cuối tháng
1. ĐÀM THOẠI chuyên luyện nói các mẹo như sẽ giao tiếp tân, vấn đáng, kiu điều thoại, tu'n bản, cu'ộc nhà hàng, khách sạn, trò chuyện hàng ngày v...
Khóa 2 tháng (6b mỗi tuần)
Khóa 4 tháng (3b mỗi tuần)
GS Mỹ luyện giọng, bài ghi sẵn đặc biệt học viên luyện giọng thêm ở nhà. Phương pháp đã hiểu.
2. Luyện dịch Văn.Chương Bảo Chí, Việt Thư Tự Thương Mẫu.
3. Lớp thu trung ngữ (...) nhóm.
4. Đặc biệt lớp kềm Anh Pháp Trần Việt cho trẻ em từ 5 tuổi. Học tuần 5 buổi : Sáng hoặc Chiều.

**Dạy Lái Xe**
RẺ KHÔNG ĐẮU BẰNG
Trường lâu năm kinh nghiệm lấy công làm lời và có đủ các loại xe để tập dượt, nhiều xe mới dạy giới kết quả. Đầu trăm phần trăm học xong sẽ lái được ngay, không sợ hư xe không gây tai nạn. Có lớp cấp tốc học 3 ngày thi được 3 đầu. Có lớp riêng cho Phụ Nữ.
TRƯỜNG TÂN DẬN
95 Bùi thị Xuân Saigon.

**Học** LÁI XE Ở ĐÂU ? — Muốn lái xe giỏimuốn mau thành nghề, muốn lấy 3 đầu cùng 1 ngày, muốn học phí bớt xin hỏi thể lệ và ghi tên nhập học, mỗi ngày tại Trường Dạy Lái XeBÁCH VIỆT số 214A Trương tấn BửuPhú NhuậnSaigon. Trường BÁCHVIỆT mỗi tuần thi 3 kỳ. Đậu 99%. Đặc biệt lớp cấp tốc 3 đầu 5 ngày thi đậu. Đ.T 42.692
Các Lớp Sáng Chiều Tối

**Anh Văn Cấp Tốc**
209 Nguyễn văn Sâm, cách rạp Kim Châu 100m. ĐT 97288.
— Chuyên dạy Anh văn cấp tốc, một tháng tiếp bằng 6 tháng Mở thêm Trung Học Sơ Cấp, Trung Cấp, Đỉnh Thuật Văn Phạm Cấn Bản, Bổ túc Văn văn Trung học, Anh văn du học, xuất ngoại, kinh doanh. Vở bằng cấp tốc. Mỗi lớp tối đa 5 học viên. GS Trung 22 năm kinh nghiệm điều khiển.
Nhận dịch tài liệu Anh, Pháp Việt cấp tốc, thư tín, giao kèo (lấy ngay) — Tiến sĩ Hoa kỳ thực hiện song bằng học Englishfor Today toàn bộ, âm thanh điều luyện, bằng luyện giọng Anh ngữ hoàn hảo đặc nhất và sang. Băng Đàm Thoại Anh ngữ toàn bộ.

**HỌC RADIO TV CASSETTE**
Khai giảng : 1 và 15 tháng mỗi tháng
RADIO : với 1 tháng thực tập liên tục
THÀNG : Khóa mua máy sửa trên máy hiệu của Trường
CAS : hoàn toàn mới
TV : độc đáo, học song sửa máy
Không bao giờ học song mà không biết sửa. Kết quả khắt khe đó. GS Bảo : Tốt nghiệp TV Pháp, Mỹ trực tiếp điều khiển. Có nói rõ.
**Trường điện tử Hiện Đại**
277 Trương minh Giảng — Gia Định (trên nhà thờ 3 chuông 150m)

Trường
**Vô Tuyến Điện**
sáng lập năm 1949
*154 Võ Tánh, Saigon*
Lớp tập sửa Radio, Ampli, Hifi sẽ cấp tốc trung cấp mỗi tuần vào 1 máy
Lớp Truyền hình các loại
Lớp Transistor thực hành (Radio, Cassette, Magnet, Ampli) và các lớp sửa Bori, Điện, Tủ Lạnh. Sáng, Chiều, Tối, do sự tập tăm của 1 nhóm Kỹ Sư phụ trách dưới sự điều khiển trực tiếp của Kỹ Sư Đỗ Hữu Hiệu.

**LỚP HỘI HỌA**
Với mục đích đào tạo một số Hoạ Sĩ trẻ cấp tiến, để phục vụ các công ích Xã hội và tử thiện, nên : Giáo Sư VƯƠNG QUỐC ĐẠT Giám Đốc Trung Tâm Mỹ thuật Á Châu, 22 năm kinh nghiệm Sư Phạm, (1950—1973) sẽ đích thân chỉ dẫn lớp Hội họa Hàm thụ và gửi bài đến tận nơi học viên bằng cách gửi bảo đảm. Ghi tên 99 đường 16 Hiến Thành SAIGON, gần chợ Hòa Hưng. Xin hạn kèm 50 đồng tem làm cước phí gửi tặng quyển 13x13 và Sinh-hoạ Mỹ Thuật dày 69 trang in rất đẹp. Nếu bạn ở gần đến học trực tiếp.

**104 Công Lý**
Địa điểm thử hai nhận quảng cáo của nhật báo Sống Thân. Nhận quảng cáo cho tới 9 giờ tối.

**Bí quyết... làm giàu**
Làm giàu để dàng làm giầu lương thiện. Làm giầu hợp pháp và làm giầu rất mau, tất cả, già trẻ, trai gái ai ai cũng có thể làm được chỉ trong vài ba tháng, bạn đã nhìn thấy kết quả, nếu bạn chưa có 1 việc làm, hoặc việc làm của bạn không kiếm nổi nổi cho gia đình. Bạn hãy phi tin học khóa cấp tốc tại trường mỹ THÀNH MỸ, đã đi làm thợ may học khóa thông dụng để làm chủ tiệm Dân nói chỉ 1 vài năm là bạn sẽ trở thành triệu phú vì cả triệu, triệu người đã làm giàu với nghề may, phi tin 339B Pétrus Ký, Saigon, Nếu ở GĐ, phi tin 545 Lê quang Định : Đặc biệt Cô Vấp. Ở xa viết thư. Hỏi 1 trong 2 địa chỉ trên, nhận HS mãi sáng. Chú ý : bạn hãy cắt mẩu quảng cáo này bỏ túi, để có địp cần đến. Hay giới thiệu các bạn khác. Khi cần việc làm. Hay cần mua máy may rẻ giá chính thức, giao tận nhà, xin chưa v.v...

## THUỐC

**SANG ĐỘC**
Mới phát hay kinh niên dùng SƯU ĐỘC BÁ ÚNG HOÀN «ÔNG TIÊN» 30 năm danh tiếng Có bán lẻ ở các tiệm thuốc Bắc. KNBYT 49-5-963

**PHONG NGỨA**
*Ghé chốc lở lói, gãi tới đâu ăn lan tới đó, uống liền*
*«GIA: PHONG SÁT ĐỘC HOÀN ÔNG TIÊN» trên 30 năm danh tiếng, có bán lẻ ở các tiệm thuốc Bắc. KN BYT 93—563*

**Thuốc gia truyền**
(Có chấm cứu tử thiện)
Bệnh trĩ và tử cung
Nơi trị ít tốn tiền, kết quả 100%. Gia đình tử sĩ miễn phí, quốc công nhận cấp phần tiền.
TRÌ : Nội Ngoại Mạch Lưoi Tiêu tuyến nổi, nhiều năng hậu mão và sa ruột ra ngoài, bao đảm trị 7 ngày rụng trĩ 1 đau, khi trị vẫn đi làm việc như thường, hết bịnh mới nhận tiền.
Đặc biệt tử cung sa, lỏ, mụt, ngứa, đau dây chằng, huyết trắng chỉ 500đ
744 mặt tiền Phan T. Giản. SG Ngã Bảy đi lên phía bên trái ngang Trường Học Phan Sao Nam.

**Thuốc gia truyền**
**BỆNH ĐAU LƯNG**
Trị bịnh chắc chắn 100 o/o, đến trị mỗi người hết bệnh có 600đ mất 20 phút bảo đảm hết bịnh 5 năm không tái lại. Có thuốc thật hay đủ mọng tinh xuất tinh sớm. Liệt dương và yếu sinh lý. 744 mặt tiền Phan th. Giản Saigon Ngã bảy đi lên phía bên trái ngang trường học Phan sao Nam.

**? SỐ 2 TAM TINH HAI CẦU BỐ THẬN HOÀN**
TRỊ : Mộng tinh. Di tình Hượt tinh, Bế thận, Bãi tinh và bồi bổ sức lực.
(Cá 2 loại Hoàn Mật và Viên đẹp)
VÕ VĂN VÂN THỦ DẦU MỘT (KN số 135)
Hiệu cấp tiêm thuốc VIỆT HOA

**Nôn mửa, nấc cục**
Các bà có thai ya mửa.
Trẻ em ọc sữa, uống thuốc :
AVOMIT
Điều hòa những bất loạn của bộ tiêu hóa.
Có bán tại các nhà thuốc Tây.

**Có thai..** ỌA MỬA, BÓN, MỆT MỎI LƯNG, CÓ HUYẾT DỰ. hãy uống thuốc DƯỠNG THAI hiệu NHÂNH MAI.
Các tiệm thuốc Bắc đều có bán.
K NBYT số 534 ngày 20-11-63

**Bạch Đái** Hiệu Huyết trắng và nhiều người gầy ốm, xanh xao, mét mệt, hãy uống thuốc Bạch Đái và Tử cung hiệu NHÂNH MAI. Các tiệm thuốc bắc đều có bán KNBYT số 594ngày 8-12-63.

**BIẾNG ĂN, MẤT NGỦ? Réactin** mau đói.
— Chóng Lớn cân
— Dễ ngủ yên
— Trị phong ngứa.
Bán tại các nhà thuốc tây.

**Sạch huyết trắng**
Rửa âm bộ, cửa mình bằng thuốc VICTICA [illegible] Hết mùi hôi, hết ngứa, không đau xót Có bán tại các nhà thuốc tây.

**NHẬM MẶT, MẮT CÓ GHÈN**
Dùng Thuốc Đau Mắt
**OPTIC Beta**
Làm mát mắt, sát trùng. Trị đau mắt, cay mắt, chảy nước mắt, chói mắt, sốn sang con mắt.
Bán tại các nhà thuốc Tây

Bạn có biết ? Hàng trăm người đã được giúp Ở, chữa trị tận tình, dứt hẳn các chứng bệnh :
**YÊU SINH LÝ**
Xuất tinh sớm. Di hượt tinh Liệt dương
Đã là kiện tướng trong tình trường. Cần bạn ? Hoa công, tốn của bao. Nam với thuốc Tây, Tàu không giảm. Dùng ngay :
Tam phương thần dược giá trung bình. Chỉ thời gian ngắn bạn sẽ có 1 cường lực sinh lý sung mãn, bền bỉ (thân lực). Dùng trị lâu dài cực điểm "khoái cảm. Dứt mọi xuất tinh ngoài ý muốn. Đặc biệt : Thâu phương hiệu nghiệm, chính xác như ý. Bảo đảm sẽ là bông đăng bạnh phúc bạn Mới đến :
399/43/4 Phan đình Phùng SG

Thuốc hay phải có thày giỏi
Thuốc cần thử thiệt
TRỊ : Thận, Tỉ tinh khí loãn bất lực. Di mộng hượt tinh và bịnh hiếm muộn.
Tim Phổi Bao tử Ruột Gan máu dọc phong độc thấp độc tim la hột xoi bịnh lậu và giang mai — tê bại bo xuyên bo ra máu thiên trụy nước đái đường du máu bo ra máu.Điều kinh Bạch đái Tử cung, BạchTrĩ, Lá mỏi, Lá tai, Cuống họng ga mỗ hôi, mỗi ngày.
TRỊ KHOA : Dùng phương phép mới, khi chữa không đau đớn.
Muốn biết rõ xin mời đến Đông Y Sĩ Trương Chấn Giang
Số 13 đường Bạch Vân Cửu lớn (kế cận chợ Hòa Bình).

CÁC CHỨNG HO
HO KHAN, HO CÓ ĐÀM
Ho ran tức ngực, ho lâu ngày ăn ngủ không được phỉ yếu mệt mỏi, ho đến đàm ho xuyễn, sản phụ, ho đầy đọc không dứt, cần trị yết :
**Phế Lạng Bửu**
LÀ VẠN LINH
Các chứng bịnh về Tim
Đau tim, lớn tim, hồi hộp tim đập mạnh, xây xẩm, chóng vàng, mặt ngất, mất ngủ. đã mỏ hôi hay giựt mình hoảng hốt, thần kinh bất an đúng.
THUỐC BỔ TIM
**Tâm Chí Bửu**
LÀ VẠN LINH
(Có bán tại các tiệm thuốc Bắc) số 537 Đông Khánh — Chợlớn K.N số 609/610 — 18-12-1963

**SIROP Bannox**
Trị : BỊNH BAN
Đau nhức — Sổ mũi
Khóc đêm — Lem kinh
Có bán tại các nhà thuốc tây.

**PHƯỚC THỌ**
(5 Đời Gia Truyền)
**TRĨ** YẾU SINH LÝ, ĐAU TỬ CUNG, TÁO BÓN, MÔNG GÀ, NHỨC MỎI THÚT MỎI, KINH NGUYỆT KHÔNG ĐỀU, SA TRÉ, BONG GÂN TRẬC XƯƠNG.
TRĨ : (Nội,ngoại) tiêu ra máu, sẻ sá, chảy nước vàng, nhột hậu môn khó đại liện lồi ra ngoài, không cột cân. Xác thuốc đưa hết gốc trĩ ra ngoài, 5 ngày rụng ém, vừa trị vừa đi làm, uống thuốc trừ cân bao đảm không tái phát).
*Liệt dương,xuất tinh sớm* : Di mộng, hượt tinh, bất lực trị toàn thuốc Nam Linh nghiệm 100o/o.
*Sa trẻ* : Uống thuốc rút lên trong 24 giờ.
*Bong gân trặc xương* : Bảng thuốc không đau. Bảo đảm trong 3 ngày lành bịnh.
*Đau tử cung* : Yếu giây chằng, huyết trắng ra dầm dề âm hộ lở ngứa, kinh nguyệt trồi sụt, lúc hành kinh đau bụng, mệt mỏi, hiếm muộn lành cầm b'ó đầm trị 1 tuần lễ khỏi hẳn. Ở xa có phòng nghỉ miễn phí. Nhận truyền lại mối [illegible] người Mới lên lầu 1 Nhà mẹ Thủ Đô 208 Lý Thái Tổ Saigon.

**Trẻ em TIÊU CHẢY**
hãy dùng thuốc
**BESTOP**
bán tại các nhà thuốc Tây
K.N. : 42 M/QCDP

THUỐC TRỊ BỊNH
**Mũi**
Sổ mũi, nghẹt ngửa, cổ mũ nhầy mũi, thối xương, nhức đầu, buồn đọc.
hỏi bà HỒ HỮU TƯỜNG
68/14 Trần quang Khải, Saigon KN 530828 (ngã Đào Duy)

thuốc ho viên ngọt
**CODOFAN**
Trị : ho đàm, ho khan, ho vì cảm cúm.
CÔNG TY DƯỢC PHẨM BINH PHÚ
CÓ BÁN TẠI CÁC NHÀ THUỐC TÂY

thuốc chích
**ULCERISTIN**
đau bao tử
(ung loét dạ dày, ruột và vị trường)
DƯỢC CHẾ ELNZE
CÓ BÁN TẠI CÁC NHÀ THUỐC TÂY

*SÁCH BÁO*

## BẢN TANGO CUỐI CÙNG

### TRUYỆN DÀI CỦA LỆ HẰNG

Lệ Hằng là một ngòi bút trẻ phải nói mới bắt đầu gặp mặt với làng tiểu thuyết từ mấy tháng cuối năm 1972 với cuốn truyện đầu tay Thung Lũng Tình Yêu và từ đó đến nay đã liên tiếp cho ra mắt độc giả 5 cuốn khác : Tác Mây, Chết Vì Tình Yêu và Đêm Tango Cuối Cùng. Hai cuốn sau cùng đều dày từ 500 đến ngót 600 trang. Điều đó chứng tỏ Lệ Hằng là 1 ngòi bút dang dồi dào phong độ, hay nói 1 cách khác đang thèo thẳng xông lên.

«Bản Tango cuối cùng» (công ấn Tổ Hợp Gió xuất bản, Đăng Giao trình bày bìa) vừa nằm trong mạch truyện Lệ Hằng, nghĩa là cũng một truyện tình với đủ cả sắc màu, đủ dư phong, dam mê, ngang trái nghẹn ngào bi đát.

( Còn Tiếp )

*THỂ THAO*

Tân Hội đồng Thanh niên và Ban QT

## KHU VỰC THỂ THAO G.Đ NIÊN KHÓA 1972 – 1973

Đại hội bầu cử tân Hội đồng Thanh niên và tân BanQuản trị khu vực Thể thao tỉnh Gia Định niên khóa73-74 đã được tổ chức cuối tuần qua tại trụ thảo đường qui tụ 216 đại biểu tham dự.

Đại hội đã khai mạc lúc 8 giờ 30 sáng Thanh niên ca Tiến ái Tịnh xâThanh niên chủ tịch, luật sư Võ văn Quới và luật sư Ng Đức Lập, dự chứt và đã phát Thanh Chủ tịch Giáo sư Nguyễn văn Nghị là người thư ký và ông Đào văn Cường là Thủ quỹ.

Ban quản trị khu vực Thể thao Gia Định cũng đã tuyên bố giải tán đại hội nhiệm kỳ 1970 – 1972 và tân Trưởng CSQG—GĐ) Đại I Phó chủ tịch : Giáo sư Lê Vinh, Đệ II Phó chủ tịch : ông Trần văn Chưa (Kỹ Nghệ Gia) Tổng thư ký : ông Trương thanh Bình (Trường Tự Thanh niên), Thủ Quỹ : ông Phạm văn Thạnh (Kỹ nghệ Gia).

Hai tân Ban chấp hành đã lần lượt trình diện trước Đại Hội và đã được 2 Nữ huynh Trưởng đại diện của Đoàn thanh Niên Thể thao Kiều nữ và các Thể đoàn trao tặng hai bó hoa đánh dấu cho 2 vị tân Chủ tịch.

Ngỏ lời trước Đại hội hai vị tân chủ tịch đã cam kết sẽ đem hết khả năng và tinh thần phục vụ cho Phong trào Thanh Niên Thể thao Tỉnh nhà hầu đáp ứng tự mong đợi của Đại hội.

## DÂN TRỒNG THUỐC LÁ Ở N.T KÊU CỨU

*QUÂN CÔNG TỈNH BÌNH TUY ĐƯỢC CẤP ĐẤT HỮU SẢN HÓA*

SINH HOẠT KHẮP NƠI — **SONG THUẬN** — SINH HOẠT MỌI NGÀNH

NĂM THỨ 2 ▣ SỐ 500 ▣ THỨ BA 20-3-73 ▣ Phụ trách : NGUYỄN MIÊN THẢO — VŨ NGỌC LONG — HÙNG PHONG

## NGÀNH TRỒNG THUỐC LÁ TỈNH NINH THUẬN BÁO ĐỘNG

# ĐANG BỊ ÂM MƯU BÓP NGHẸT

DỰ ÁN THU MUA CỦA HTX ĐÃ KHÔNG ĐƯỢC VIÊN CHỨC CQ CHUYÊN VỀ T.U CỨU XÉT

## DO TÀI PHIỆT, ĐẦU NẬU CẤU KẾT BÓC LỘT

BÌNH TUY :

### CẤP ĐẤT HỮU SẢN HÓA QUÂN CÔNG

BÌNH TUY.— Trong khuôn khổ Hòa sản Hóa giới Quân Công, Chánh quyền Tỉnh Bình Tuy vừa quyết định cấp quyền tạm trung vô thường cho 800 quân nhân công chức có đơn xin đặc nhượng đất công sản Quốc gia tại thôn quê với số diện tích lên đến 8000 mẫu tây.

Mỗi quân nhân công chức được cấp quyền tạm trung 10 mẫu tây đất tại xã Vĩ đất thuộc quận Hoài Đức 1 vùng đất phì nhiêu rất thích hợp cho việc khai thác trồng các loại cây kỹ nghệ, cây ăn trái lâu năm và hoa màu.

Theo chương trình dự định các quân nhân công chức sẽ thành lập các tổ hợp để có đủ sức khai thác số đất được cấp phát và hy vọng sẽ đóng góp một phần không nhỏ trong nỗ lực phát triển kinh tế nông thôn.

Ngoài ra Trung Tướng Ng văn Là, Phụ Tá Tổng Thanh MưuTrưởng QLVNCH và Bình Định phát triển tuần qua đã viếng thăm TỉnhB.Tuy.

Tại phòng nội Bộ chỉ huy Tiểu khu Bình Tuy, Trung tướng đã xếp hạnh thuyết tỉnh về tình hình an ninh chung trong tỉnh, kết quả chương trình Bình Định phát triển giai đoạn 2/72 do Trung tá Nguyễn ngọc Ánh tỉnh trưởng Bình tuy và các Trưởng cơ quan liên hệ trình bày.

Sau đó, Trung Tướng và phái đoàn đến thăm Trung Tâm Yểm trợ tiếp vận thuộc Bộ Chỉ huy Tiểu khu và thăm Bộ Chỉ huy Chi khu Hàm Tân để duyệt xét tại chỗ tình hình an ninh và kết quả chương trình Bình Định phát triển.

*«Bản Tango cuối cùng», truyện dài mới nhất của Lệ Hằng, tác giả: Thung lũng tình yêu, Tác Mây vàChết Cho Tình yêu. Mẫu bìa của Đăng Giao do Tổ Hợp Gió xuất bản (đọc bài điểm sách trong số này)*

*DU HỌC*

Chánh phủ Australia

## CẤP MỘT SỐ HỌC BỔNG VỀ MÔN HỌC ANH NGỮ

cho tư chức VN

Trong khuôn khổ kế hoạch Colombo Chánh phủ Australia cấp 1 số học bổng về môn học Anh ngữ (English Language) dànhcho tư chứcVN vào niên khóa 1974.

Thời gian học được ấn định là 9 tháng (từ đầu năm 74) và học bổng gồm có học phí hành phí cư trú trong thời gian tu nghiệp và chuyến đi khứ hồi do chánh phủ Australia đài thọ.

Ứng viên phải là tư chức thuộc các giới như : thương mãi, dạy học, ngân hàng, bảo chí v.v...có trình độ học vấn ít nhất là Đại Trung học và thông thạo Anh ngữ, hạn tuổi từ 25 đến 45. Nam ứng viên cần phải có thêm hiệp chứng Bộ Quốc phòng.

Thời hạn nộp hồ sơ được ấn định hạn chót là ngày 10-4-73.

Muốn biết thêm chi tiết, xin liên lạc với Nha học bổng và du học, số 64 đường Lê thánh Tôn

*ÂM NHẠC*

Buổi trình diễn thứ nhì của Ban Đại Hòa Tấu

## NGUYỄN KHẮC CUNG

(Tiếp theo và hết)

Nhạc sĩ Vũ Cẩm Hà Đức Hinh nối tiếp chương trình với nhạc khúc «Mùa Xuân» của Vivaldi Tiếng nhạc điều tả xuân và Hoà Tấu Mùa Xuân bằng tiếng sáo đồng quê.

Sau «Mùa Xuân» là nhạc thơ cũng của Vivaldi với Ngô Quốc Thắng vì đàn và Hàn Salinas Giám đốc Viện Văn Hóa Đức trung Vì Cầm hình đồng cảnh được mùa, đàn quê nhảy mừng ca hát.

Kết thúc chương trình khúc ban hòa tấu bài (Kim Trọng Thúy Kiều) giọng nhạc diễn tả mối cảm tình sâu đậm giữa Thúy Kiều và Kim Trọng trai gái không [illegible] đã [illegible] lắng những giọng nhạc thanh thoát rồi tiếng hòa Harmonica và Sáo.

Để kết thúc buổi hòa tấu thứ nhì do Ban Nguyễn khắc Cung thực hiện buổi thứ nhất khai diễn vào hồi 20giờ ngày 10-3 dưới sự hỗ trợ của Bộ Văn Hóa Mai thọ Truyền, QVK đặc trách Văn hóa cũng thu hết rất đông đảo thính giả thay đổi đến xuất của tài nghệ nhưng không thể nào thay đổi con người bị được. Một anh nữ trang thực là điều không thể nào mà mắc ở điều viên là được nếu tự nơi bụ không ra.

Hà Mượn được quay tại Dalat. Bối cảnh thành phố được mô tả dưới cái nhìn của người đã sinh trưởng tại đó. Tôi cố gắng loại bỏ tất cả những góc cạnh cá tính chủ thông cảm, du lịch của những tâm carte-postal.

Hà Mượn thuộc loại phimthích nhàng, được cấu kết như một Quatuor. Kiều Chinh là đại vị cần với những tâm hồng cần đi vắng. Nguyễn khắc Vinh trầm buồn như một Alto. Như Loan, Bội Toàn là vì cầm Nguyễn tất Đạt là trung hồ cầm.

Nhiều người quan niệm điện ảnh là một kỹ nghệ, mỗi cuốn phim là một sản phẩm trong mại là công trình của cả một ê kíp, nhưng nếu cũng công nhận điện ảnh là một bộ môn nghệ thuật thì trên cán quay một đạo diễn cũng có đem như một nhà văn trước trang giấy trắng. Tôi không đòi nói Hà Mượn là một phim nghệ thuậtnhưng chắc chắn Hà Mượn sẽ mang lại sắc thái mới cho điện ảnh Việt Nam.

*TÔN GIÁO*

## HỘI THẢO VỀ QUY CHẾ

Hội đồng Giáo xứ tại T.T Fatima Bình Triệu

Khóa hội thảo thứ II về quy chế Hội đồng Giáo xứ sẽ được tổ chức tại Trung tâm Fatima Bình triệu (Thủ đức) vào ngày 18-3 tới đây.

Nguồn tin từ Trung tâm Bình Triệu cho hay cuộc hội thảo kỳ này sẽ dành cho các anh chị Hội Gia đình và Phụ huynh, thuộc địa phận Saigon. Mỗi giáo xứ sẽ cử hai đại biểu tham dự phiên họp.

Tuồng nên nhắc lại khóa chỉnh nhất tuần qua 50 đại biểu giáo xứ hai hạt Thủ Đức và XomMới đã tham dự một khóa hội thảo về qui chế Hội Đồng Giáo Xứ tổ chức tại Bình Triệu do L. mục Lê quang Đức thuyết trình.

Các hội thảo viên đã mở sổ ba đề tài tổ chức hội đồng giáo xứ, hoạt động truyền giáo và chuẩbị đại hội giáo dân.

## NGÂN HÀNG, CHỢ CÁ, DÂN CHÀI

☐ Người có của cho vay và người vay nợ cần phải hiểu nhau hơn ☐ Một mục tiêu rất có ý nghĩa của một nội san chuyên biệt về ngư nghiệp

● *Phỏng sự điều tra của IRONGTÂU*

(TIẾP THEO)

Kỹ nghệ lạnh, ngân hàng ngành phân phối, công không biết bao nhiêu là ngành trong gian liên hệ nữa, trong đó có tư nhân lẫn chính quyền. Nói tóm lại là tất cả mọi phe phái hoặc cá nhân liên hệ đều cần phải được ngồi chung lại với nhau mà cùng bàn thảo trong kế hoạch phát triển. Chúng tôi nghĩ rằng không có khung cảnh hội họp nào thân mật, cởi mở và phù hợp hơn là những trang bàn tròn để cùng chuyện biện của chúng ta. Và chỉ có ngồi chung lại với nhau như vậy thì mới tư tưởng dị đồng cảhiểu lẫnnhau vềhoàn hảo để thông hoạt khảnăng cách biệt (người giỏi kỹ đất), mọi tầng lớp chênh lệch (quyền lợi, đẳng cấp xã hội), mới có dịp tọa ra được những sinh xã bền kết hợp lại thành một khối to lớn và vững chắc. Khó để chắc nhân là người ta không còn phải riêng phải đành tỏ «đoạn kết muốn đoạn nữa (mà vụ chưa rõ thì vẫn rầy đây).

Nói đến Ngư Nghiệp mà không nói đến Ngân hàng Phát triển Nông Nghiệp thì là cả một sự thiếu sót. Cơ Ngân Hàng ấy, thời thiếu của Quốc gia Nông Tín Cuộc, nằm ở tại số kếp Bến Chương Dương, đã và đang làm được những gì cho nông ngư dân ?

Nếu ai đã có dịp đi qua đây chắc chắn cũng phải nhìn thấy rõ một tấm biển ngữ to lớn bề mặt chính lan ngay trước Ngân Hàng với những hàng chữ như sau:

Nông Dân được cấp vay tiền. Lại cho được phát triển vay lâm mùa.

Hai câu thơ này hay thật và quả là mang nhiều ý nghĩa, nhằm dây tôi lại chợt nhớ đến 1 câu nói chuyện của nhà nhà quốc tế vừa cao cấp trong Ngân hàng.Trong dịp đàm thoại tôi đã có dịp đưa ý kiến ra trăng đã số những người vay tiền của Ngân Hàng tôi muốn nói đến tất cả mọi Ngân hàng hình như đều nhìn Ngân Hàng như là những anh «Xét Tyn» cho vay cất cổ vay thì tôi được nhà vị nói trên mỉm cười giải thích như sau :

— Trong dịp công du tại Úc Châu, khi ghé thăm1 ngân hàng phát triển của xứ này, tôi đã được ông Tổng Giám Đốc Ngân Hàng kể cho nghe câu chuyện thực hiện của trên có những hàng chữ vàng đại ý như sau : «Nghiệp vụ cho vay tiền là làm thế nào để cho người vaytiền sẽ không cảm phải đi vay nữa».

Vì nhân vật nói trên lại cho kể cho tôi nghe thêm một chuyện cho vay tiền ở nước Mỹ nữa :

(Còn Tiếp)

Những xã kiểu mẫu của quận giá rai

## ĐẤT ĐAI PHÌ NHIÊU NHƯNG CÒN BỎ HOANG QUÁ NHIỀU

☐ Nhiều đồng ruộng bỏ trống, tài nguyên phạm oan uổng

(TIẾP THEO VÀ HẾT)

◉ LÊ MINH LIỆT

Xã Phong Thạnh, là xã [illegible] nhất quận nằm cạnh quốc lộ số 4, có nhiều trung tâm kinh tế phát đạt và cũng là quận lỵ của Gia Rai.

Người ta xã L.D nổi tiếng nhất trong quận GiaRai vì có điềutích rộng dân số đông nhưng chưa được khai thác đúng mức. Ruộng muốn khai thác một cách đúng mức. Đừng muốn phát triển cần tùy thuộc vào tính thân hy sinh và phương thức khéo léo tạo cho người dân địa phương.

### ĐÀ NẴNG :

## CHẶN ĐỨNG NẠN HIPPY TÁI PHÁT

ĐÀ NẴNG.— Sau một thời gian dập tắt các hiện tượng Hippy, nay lại thấy xuất hiện trở lại. Bộ Chỉ huy Cảnh Sát Quốc Gia Đà Nẵng đã phát động chiến dịch «Cắt tóc ngắn» và «ngăn chặn lối ăn mặc lố lăng hộ hoạn».

Chiến dịch sẽ kéo dài đến ngày 25.3-73. Trong thời gian nay các toán Cảnh Sát Tâm lý chiến sẽ đặt nặng vấn đề giải thích,, sau đó mới có các biện thức trừng phạt người vi phạm. Đối với những người đề tóc dài Hippy có thể giữ 24g đồng hồ, hoặc cho đi làm công tác vệ sinh ngoài đường phố, tịch thu giấy tờ, bắt đi hớt tóc, phạt vi cảnh. Đối với những thiếu nữ ăn mặc hở hang nữ nhân viên CS sẽ mời về cơ quan cảnh cáo phạt vi cảnh.

*Kiến Giang :*

### Thêm 1963 mẫu ruộng cấp cho nông dân

Ty Điền Địa Kiến Giang trong tuần qua đã cấp thêm 1,263 mẫu đất cho 617 nông dân rồi đơn xin. Như vậy tính đến nay đã có tất cả 12,191 đơn xin của nông dân trong Tỉnh được Ty Điền Địa Kiến Giang cấp tổng số diện tích lên đến 27,478 mẫu.

Cũng trong thời gian vừa Ty Điền Địa Kiến Giang đã phát ra 27,225 chứng thư nhiêu hữu bộ đến 1 diện tích 51,860 mẫu, 742 chi phiếu với tổng số tiền bồi thường cho điền chủ có đất trưng bầu là 206,362,980đ và 5,997 trái phiếu với số tiền 1,169,919,2004.

*Vũng Tàu*

### Hiện có gần 30.000 Đoàn Viên NDTV

Thị xã Vũng Tàu, tính đến nay đã đoàn ngũ hóa được 29,182 đoàn viên NDTV. Trong số này có 4,630 đoàn viên NDTV chiến đấu nhân dân và 24,557 đoàn viên NDTV thuộc thành phần bổ trợ.

Ủy Ban NDTV TM xã cũng cho biết đã hoàn luyện xong số đoàn viên NDTV Điều Động cho cấp cơ sở đạt tỷ lệ 100% và 3,850 đoàn viên NDTV bổ trợ.

Lực lượng NDTV Vũng Tàu được trang bị tất cả 3788 khẩu súng Jô Ingi.

*Ba Xuyên*

### Cấp thêm ruộng cho dân cày

Trong tháng qua đã có thêm 930 mẫu ruộng được cấp cho 522 nông dân tại Ba Xuyên làm sở hữu chủ canh tác. Mặt khác Ty Điền Địa Ba Xuyên cũng đã cấp 1,377 chứng khoán cho các tiểu điền chủ, trị 148 chi phiếu với số tiền 27 triệu 919.138đ và 958 trái phiếu với số tiền 139.956,3204 thì cũng được cấp điền chủ có ruộng bị trưng bầu theo chương trình Người cày có Ruộng.

*QUảng Nam*

### Hoàn thành 3 dự án công ích

Nhân đến thăm 3 quận Hiếu Đức, Hòa Vang Quế Sơn thuộc tỉnh Quảng Nam ngày vừa qua đã hoàn thành 9 dự án tạo phát triển xã 1972 với trị giá vật liệu, nhân công là 2,744,350 đồng.

Quận Hòa Vang đã hoàn tất 1 trạm tiêu, 4 giếng nước, tu bổ 1 trường Tiểu học và đắp 2 đường lộ với ngân sách 709-000đ và 2050 nhân công. Quận Hiếu Đức đã hoàn thành được 2 giếng nước, 1 trạm tiêu, 1 cầu cầu và tu bổ 1 trường Tiểu học với ngân khoản 183,000đ và 486 công nhân. Ở Rừng quận Quế Sơn đã hoàn tất 2 cây cầu tại xã Phú Diên với ngân khoản 325,350đ và 500 công thợ.


Sống Đạo

Nghị viên HÀ THẾ RUYỆT phụ trách

**Vụ số 1122. – Bình Định : Nạn bắt hành khách đi xe đò mua cờ gió cất cánh**

Tin xóm Sông Đầm vừa nhận được đơn khiếu nại của một số đông hàn vì trường hợp bị ép buộc mua cờ với giá cắt cổ trên các chuyến xe đò từ miền Trung vô Saigon khi qua vùng Phù Mỹ, Phù Cát, thuộc tỉnh Bình Định. Theo đơn khiếu nại thì trong mấy tuần qua khi khách quốc lộ 1 đoạn Quảng Ngãi Bình định được tất lập lưu thông các chuyến xe đò bắt đầu chạy được trên đoạn đường này, đều bị các tên Nhân dân Tự Vệ tại địa phương, chặn lại xét hỏi gấy tổ và bắt hành khách đi xe không phải biết lớn bé mỗi người phải mua cho mỗi khách 1cờ gió giá từ 100 đến 150đ. Nếu ai không mua sẽ bị lôi xuống xe, làm khó dễ đủ điều không cho đi. Trước tệ trạng hà lấy quá đáng như kẻ trên mong giới chức địa phương lưu ý can thiệp điều đó đúng bao được sớm.

**Vụ số 1123. – Quảng Nam : Giới thương buôn Hòn tỉnh kêu trời vì thuế xuất tỉnh quá cao**

Các bạn hàng buôn hòn tỉnh Quảng Nam—Đà Nẵng hiện đang kêu trời vì tỉnh trạng thu thuế xuất tỉnh quá cao. Được biết trước đây, việc thu thuế xuất tỉnh vẫn được Tỉnh hiệu tỉnh Quảng Nam khá khắc. Một phần vì cái vốn không bao nhiêu chưa phải đóng thuế vì chục đồng. Kể nào cự nự không chịu đóng thì lập tức bị trừng phạt đích đáng ngay. Bạn hàng cũng đã nhanh lẹn kéo cùng nhau chung vốn thì vô ích, không đem lại quả gì cả. Hơn nữa sicũng muốn được yên ổn làm ăn qua ngày, nên rất cuộc đành im lặng để bọn người kia được dịp tiếp tục bóc lột. Bởi vì những đồng thu thuế ngang vương mãy thường có nhiều hơn gấp đôi giá sức Chẳng hạn mỗi con, ông trị giá chừng 6, 7 trăm đồng thì phải đóng cho các đồng [illegible] bằng [illegible] cũng nhỏ giản, các ông sẽ đã vàng lòng gì cho gì chết hoặc bay bổng tư tung để kẻ ngoan cố lắc vào chơi. Việc thu thuế bất hợp pháp này diễn ra tại khu chợ Xếp đường Nguyễn Hoàng từ lâu nhưng không hiểu sao chính quyền địa phương vẫn lặng im không chịu can thiệp Bởi vậy các bạn hàng kêu mãy mãy đã nhờ VP ST tại Đà Nẵng đạo đạt đơn lên thính cho lên đại vì Thị trưởng xem nỗi cuộc điều tra để chấm đứng những hành động cần đã bắc tới vào kẻ cho đồng bào nhờ.

**Vụ số 1124. – Đà Nẵng : Lời khiếu nại của bạn hàng chợ Xếp đường Nguyễn Hoàng**

Bạn hàng chợ Xếp tại khu Bến đò cuối đường Nguyễnhoàng thị xã Đà nẵng hiện đang than phiền vì bị bắc lệ quá đáng. Theo các bạn hàng này, thì trong những ngày qua bọ đã bị một số người vô lại mặt ngang nhiên kéo đến thu thuế ngay tại chợ, dưới danh nghĩa lệ phí hàng ngày, tập thể lấy vào. Nhưng thu thuế rất khắc khe. Một phần vì cái vốn không bao nhiêu chưa phải đóng thuế vì chục đồng. Kẻ nào cự nự không chịu đóng thì lập tức bị trừng phạt đích đáng ngay. Bạn hàng cũng đã nhanh lẹn kéo cùng nhau chung vốn thì vô ích, không đem lại quả gì cả. Hơn nữa sicũng muốn được yên ổn làm ăn qua ngày, nên rất cuộc đành im lặng để bọn người kia được dịp tiếp tục bóc lột. Bởi vậy những đồng thu thuế ngang vương mãy thường có nhiều hơn gấp đôi giá sức Chẳng hạn mỗi con, ông trị giá chừng 6, 7 trăm đồng thì phải đóng cho các đồng [illegible] bằng [illegible] cũng nhỏ giản, các ông sẽ đã vàng lòng gì cho gì chết hoặc bay bổng tư tung để kẻ ngoan cố lắc vào chơi. Việc thu thuế bất hợp pháp này diễn ra tại khu chợ Xếp đường Nguyễn Hoàng từ lâu nhưng không hiểu sao chính quyền địa phương vẫn lặng im không chịu can thiệp Bởi vậy các bạn hàng kêu mãy mãy đã nhờ VP ST tại Đà Nẵng đạo đạt đơn lên thính cho lên đại vì Thị trưởng xem nỗi cuộc điều tra để chấm đứng những hành động cần đã bắc tới vào kẻ cho đồng bào nhờ.


GIẢI ĐÁP Y HỌC — LUẬT PHÁP — QUẢN DỤNG — THƯ TÍN

**Bạn TRẦN THANH SANG (Saigon) hỏi :**

Tôi là 1 thanh niên tới tuổi trưởng thành nhưng cơ cấu sinh dục vẫn nhỏ ; tôi có 1 ấy nó (như bộ phận sinh dục nhỏ) lông chân vì nó mọc rất (!...) cơ thể gầy ốm chậm lớn, da thịt xét không vẻ mầu hồng ngày nước triều có lẽ lăng, lẽ trắng thất thường. Xin Bác vì cho biết nguyên do và cách chữa trị ?

TRẢ LỜI :

Với các triệu chứng nêu trên bạn đã bị chung bệnh kém tăng trưởng sinh dục nơi người do vì thiếu chất kích thích ở Nam. Muốn chữa chứng này bạn nên dùng :

—TESTOVIRON 25g : chích thịt mỗi tuần 2 lần. lần 1. 5cg.

—Cincomate De Calcium B12 Sargel : ngày uống 3 lần. lần 1 ống.

**Bạn NGUYỄN AN (Đà Nẵng) hỏi** — Tôi bị nám phổi đã chữa lành vì rọi điện đã thấy thường và thở V/S thì đã lành thường hoàn toàn VS 1h. 3mm 2h : 10mm Vậy tôi hoàn toàn lại bình thường? có cần uống thuốc gì nữa không? nó có sợ bị tái phát nữa không ?

TRẢ LỜI :

Cho đến nay lao phổi không còn lắt cần bệnh quy kiểm nhiều người ta đã tìm được các loại thuốc chữaông hiệu rõ rằng như STREPTOMYCINE, TUBC-RAZID B6, ISOBENZACYL FORT...) Tuy nhiên công việc điều trị đòi hỏi nhiều kiên nhẫn và đều đặn, có thể kéo dài đến 24 tháng (tối thiểu là 1 năm) vì thế, tuy phiền quang tuyến và thử nhiều (VS) để trở lại bình thường, bạn đăng nên tiếp tục dùng thuốc đầy đủ cho đầungthời bạn 1 năm, để cho bệnh hoàn toàn dứt hẳn.

Người ra các phổi vẫn sinh tồn thiểu nhưng nghỉ ngơi nhiều,tránh làm các công việc nặng nhọc, ngủ đầy đủ (trên 8 giờ mỗi ngày, ăn các thức bổ dưỡng (thịt cá, trứng, đường...) ở chỗ thoáng khí và nhiều ánh sáng (như bờ biển, thôn quê...) là những phương pháp tuy phụ thuộc nhưng rất có ích lợi trong việc điều trị bệnh lao.

Người có bạn cũng nên biết rằng chữa khỏi bệnh lao, nhưng vẫn nay, nếu bạn không giữ gìn sức khỏe,cơ thểsuyếu,bệnh có thể tái phát lên nơi và lần nay sẽ nặng hơn trước nhiều.

Vậy tốt hơn bạn nên triệt để tuân theo các phép vệ sinh nói trên, và nên uống thêm 1 vài loại thuốc sau :

— Fortepa : ngày uống 3 lần. lần 1 ống.

**Bà NGUYỄN THỊ MINH (Gia Định) HỎI :**

— Xin cho biết thể thức xin Đăng Viện Tại Chỗ vì lý do gia cảnh ?

TRẢ LỜI :

— Các nam công dân đang ở trong tình trạng hoàn toàn hợp lệ về phương diện quân dịch, nếu xét thấy đã đủ điều kiện đượchưởng quy chế ĐVTC và hồ sơ tới Phòng Quân Vụ nơi cư trú. Các vấn triệu cần thiết gồm có :

1/- 2 đơn xin theo mẫu ấn định. 2/- Bản sao căn cước. 3/- Bản sao chứng chỉ quân dịch. 4/- Bản sao văn bằng TTH hay văn bằng tương đương (nếu có). 5/- Các văn bản chứng minh cảnh

— NGUYỄN MINH TÂM (Tân định) HỎI : — Tôi sinh năm 1955, trước đây đã nạp hồ sơ hoàn định về lý do gia cảnh và đã được Phòng Quân Vụ cấp biên nhận Những bây giờ tôi vẫn chưa nhận được tờ ĐVTC vậy phải làm sao ?

TRẢ LỜI :

Cậu nên làmđơn khiếu nại gấp kèm khi hết hạn trình diện cụ thể tuổi 1955 vào cuối tháng mạnh có thể gặp sự rắc rối lắm thêm

— LÊ VĂN H. (Sg) hỏi :

— Tôi sinh năm 1952, được hoàn định gia cảnh đến hết tháng 5.1973 Thời gian vừa qua, tôi vì công việc gia đình phải đi xa, bây giờ mới trở về. Vậy muốn nạp hồ sơ xin Đăng viên tại chỗ vì lý do gia cảnh thì phải làmsao?

TRẢ LỜI :

— Anh đã bị trễ hạn nạp hồ sơ ĐVTC vì gia cảnh. Vì thế theo các của Tổng Đô Chánh Bắc ký ngày 15-7-1971 thì việc sinh từ năm 1952 đến 1954 đang được hoàn chỉnh gia cả nhỉ, phải lập hồ sơ mới gửi vềPhòng Quân Vụ Đô Thành trước ngày 28 tháng 2 năm 1972 đã được cứu xét. Tuy nhiên anh có thể làm đơn trình bày lý do vắng mặt bất khả kháng để bị vạng được hưởngđặc ân chăng ?

— Em HOÀNG TÂN (GĐ)Muốn làm quen với chị Trần Khanh, em có viết thư tới thăm nơi chỉ chỉ ấy là được. Đành thì giờ đệ tăyviết lạnh là điều tối nhưng đường đó mất thì giờ nhiều quá, ảnh hưởng việc học hành nên em ngại. Chúc em vui lòng. Mến.

— Ô. NG. MINH TÀI (Sg) : Chúng tôi không thể làm theo lời ông yêu cầu được vì điều đó không thích hợp với đường lối chủ trương của tờ báo. Mong ông thông cảm. Kính.

— Ông NG. ĐỨC CHÁNH (Đại diện anh em khóm An Hòa) : chúng tôi chỉ đành xổ theo thư tự của bức tranh chớ không thể cho 1 con số u ơ khác được mong ông thông cảm. Riêng đề nghị về truyện tranh lịch sử chúng tôi đã và đang làm. Mong được sự hưởng ứng đặc của độc giả để giúp cho con em cônhỏng truyện giải trí lành mạnhRất cám ơn những lời chúc tốt đẹp. Kính

— Bà VÕ MỘNG LAN (BT)' Ba liên lạc thăng với cơ "quan nữ trách để tìm hiểu sự thật, không ai có quyền cấm đoán cả, đó là quyền lợi của bạ.Muốn được liên tiếp trên mục SG bà liên lạc thăng với VP đại diện ST ngoài đó, sau khi kiểm chứng, VP sẽ gửi vào chúng tôi; chúng tôi sẽ lên tiếng ngay. Chúc bà vạn bình tốt cùng việc. Mến.

— Em HOÀNG TÂN (GĐ)Muốn làm quen với chị Trần Khanh, em có viết thư tới thăm nơi chỉ chỉ ấy là được. Đành thì giờ để tăyviết lạnh là điều tối nhưng đường đó mất thì giờ nhiều quá, ảnh hưởng việc học hành nên em ngại. Chúc em vui lòng. Mến.

— Ô. NG. MINH TÀI (Sg) : Chúng tôi không thể làm theo lời ông yêu cầu được vì điều đó không thích hợp với đường lối chủ trương của tờ báo. Mong ông thông cảm. Kính.

— Ông NG. ĐỨC CHÁNH (Đại diện anh em khóm An Hòa) : chúng tôi chỉ đành xổ theo thư tự của bức tranh chớ không thể cho 1 con số u ơ khác được mong ông thông cảm. Riêng đề nghị về truyện tranh lịch sử chúng tôi đã và đang làm. Mong được sự hưởng ứng đặc của độc giả để giúp cho con em cônhỏng truyện giải trí lành mạnhRất cám ơn những lời chúc tốt đẹp. Kính

— Bà VÕ MỘNG LAN (BT)' Ba liên lạc thăng với cơ "quan nữ trách để tìm hiểu sự thật, không ai có quyền cấm đoán cả, đó là quyền lợi của bạ.Muốn được liên tiếp trên mục SG bà liên lạc thăng với VP đại diện ST ngoài đó, sau khi kiểm chứng, VP sẽ gửi vào chúng tôi; chúng tôi sẽ lên tiếng ngay. Chúc bà vạn bình tốt cùng việc. Mến.

*— Các đơn thắc mắc khiếu nại xin đề rõ tên địa chỉ và cỡ kỳ tên.*

*— Xin gửi qua Văn phòng ST Địa phương để giải quyết trước.*

*— Saigon, Gia Định và các tỉnh không có văn phòng ST xin gửi về tòa soạn.*

*— Giờ tiếp xúc trực tiếp với ban phụ trách tại tòa soạn Từ 8g30 đến 9g30 mỗi ngày.*

## GIAI TRI HOM NAY

**Rex: Quốc Tế Vistarama**
Thu: Nhật Du Leadmania. Marion Brando. Rita Moreno. Richard Boone. Mau. T. Pháp. PĐVH Anh

**ĐẠI NAM — HƯNG ĐẠO — CASINO (Sg)—KHẢI HOÀN— VICTORY LÊ NGỌC**
Kỷ Nam Tử (Đại Lý Thất Sát) Du thiên Long. Vương điên Binh. Tân Việt Sp Mầu.

**EDEN—VĂN HOA (Dakao) (Sg) KIM CHÂU—PALACE (Cholon) NGUYỄN VĂN HÀO**
Đại ác Thiết Chỉ quyền. Địch Long Lý Thanh. Trần Tinh. Mau. Shaw.

**CASINO (Dakao)**
Long Hà Sát. Đấu. Trần Quang Việt. Hùng. Hoàng Long. LyHuỳnh Ngọc. dan Thanh. Scope. Mau

**OPÉRA (Cholon)**
L'Astragale (Lưới Tình) Horst Buchholz. Marlene Jobert (Cấm dưới 16 tuổi) Mầu. PĐVH Anh

**Lệ Lợi** (112 Lê thánh Tôn SG) Made in Paris Ann Margret, Louis Jourdan, Eddie Addams Sp. Mau. Tiếng Anh. PĐV Hoa

**ĐỌC VÀ CỔ ĐỘNG**
**SÓNG THẦN**

Gấp tốc LUYỆN THI vô:
**Lớp 8 Kỹ Thuật**
20.3.73 (3 tháng)
G9 Cao Thắng. Nguyễn Tường Tộ
14a San 282 Hiền Vương
2 Trị Đức 55 Cao Thắng
(Saigon)

**Kỹ Nghệ Lạnh Lê Lai**
144 Lê Lai Sg Đ.T 96.467. Lành sơn, sửa bảo trì các loại máy điều hòa, tủ lạnh, máy giặt vv. việc làm nhanh chóng, bảo đảm giá hạ. Có xe nhận và giao máy tận nhà.

**Bán** Thật rẻ một phố lầu đúc 4 tầng, đầy đủ tiện nghi, 7 phòng ngủ, sân thượng v.v.. Địa điểm thương mại, buôn bán, tiệm tạp hóa in. văn phòng, tiệm ăn v.v.. Giá 715. Giao nhà trống.
Hỏi 664 đường Petrus Ký (gần đường Trần quốc Toản).

**Lớp Điện Lạnh**
**Khóa 17 khaigiảng 3-4-73**
(Học Thực Hành, Bảo Đảm 2 tháng thành thợ).
— Cơ sở trang bị nguyên 2 tiệm Điện Lạnh trên 30 đ/, loại Máy Lạnh, Tủ Lạnh, Tủ Kem và máy nước Lạnh để học viên thực tập.
— Do chính Kỹ sư Hãt hướng dẫn những kinh nghiệm sau 6 năm Nhập thợ, 4 năm làm chủ.
Phòng thực tập gần máy lạnh tại KỸ NGHỆ LẠNH NHƯ TUYẾT 2. 1563 cuối đường Trần Quốc Toản Cholon (cạnh rạp hát Quốc Thái)

*XIN ĐÓN COI :*
**ĐỘC LONG QUÁ TAM GIANG**
(Triangular Duel)

Siêu Phẩm mới nhất được Đại Đạo Diễn
**QUÁCH NAM HÀN**
tập trung tất cả những tinh hoa QUYỀN, CƯỚC, NHU ĐẠO, KHÔNG THỦ ĐẠO, THÁI CỰC ĐẠO của 3 nước NHỰT-HÁN, HOA...
— Một trận THIẾT TAM GIÁC (THIẾT QUYỀN, THIẾT CƯỚC THIẾT NHÂN) cực kỳ Ác. Hiểm độ, tiêu diệt các cao thủ trong thiên hạ.
— Những Chiêu, Thức kỳ diệu của môn võ công «LẤY NHU CHẾ CƯƠNG» khác lạ chưa từng thấy trên màn ảnh Quyền. Cước chắc chắn sẽ làm quí vị võ công thích thú
**Với : GIANG NAM VÂN GIANG LONG YÊN NAM HY LÔ BÌNH**
Tô Màu—Màn Ảnh Đại Vi Tuyển
**Kể từ Thứ Sáu 23-3-73**
tại 7 rạp Thủ Đô :
**EDEN — THĂNG LONG LONG VÂN (Ngã 7) NAM VIỆT — NAM QUANG KIM BÔ (Cầu ông Lãnh) CASINO (Dakao)**

## BÁC SĨ Huỳnh hữu Cửu
**Chuyên Môn Nhân Khoa**
Tu nghiệp tại Hoa Thịnh Đốn (Hoa Kỳ) Đã trở về và làm việc lại. Địa chỉ : 147 đường Gia Long Gò Vấp (Gia Định). Giờ làm việc : Buổi chiều từ 5 đến 7 giờ (Chủa Nhựt nghỉ) ĐT, 40802.

## Bố Cáo Từ Con
Tôi tên là NGUYỄN THỊ LIÊNG sanh năm 1917 căn cước số03824095 cấp ngày 20-1-70 tại Kiến Hòa.
Là mẹ của HUỲNH LONG HẢI sanh năm 1957 căn cước số103389911 cấp ngày 22-5-72 tại Kiếnhòa. Vì nó không chịu nghe lời giáo hóa của gia đình, bỏ học, lén lấy tiền bạc trong nhà tôi để ăn chơi với bọn mất dạy
Kể từ nay (09-3-73) tôi không nhìn nhận nó và những hành động của nó về sau nữa. Ai chứa chấp nó phải hoàn toàn chịu trách nhiệm trước pháp luật.

## Bệnh Trĩ
Trị dứt bên ngoài chỉ hết 1 phần còn lại bên trong vẫn mọc lại. Đã phát minh chưa bao giờ có sử mình. Thuốc Gia Truyền và khoa biện đại. Trị được trĩ nội và trĩ ngoại. Trị bảo đảm, 1 lần dứt tuyệt. Đặc biệt điều trị không đau.
**Nhà thuốc ĐÔNG TÂY**
317/12 Quốc lộ 1 Gia Định
Trên ngã tư Bảy Hiền 1+2 số
**CHI NHÁNH**
315/83A Ng. Tiểu La Cholớn mỗi ngày từ 10-12 giờ. CNhựt nghỉ

## Ngưng bắn?
**Hòa bình? Hậu Chiến? Bạn sẽ làm gì?**
Dĩ nhiên, trong hoàn cảnh thuận lợi đó bạn cần quyết tâm trau giồi cho giới Anh ngữ tại Tr. ZIÊN HỒNG để dùng nó thay khảo các sách khoa học, kỹ thuật, và văn chương ngỏ hầu góp phần vào việc kiến thiết quốc gia. Hãy ghiêm theo học ngay từ nay để có chỗ học vào ngày 2-4-73. Sẽ cải tiến toàn diện để xứng đáng là Trường Anh Ngữ tiên nhiệm nhất Thủ đô. Chính Ông Khanh và Kông dạy các lớp Tu Tài.

**Sau khi Thành Công Vượt bực trong Đại Siêu Phẩm :**
**Lãnh Diện Hổ..**
☐ Đại Bạo Diễn LA DUY
☐ Và Vua Quyền Cước VƯƠNG VŨ
thừa thắng xông lên thực hiện ngay và cùng lúc tại Nhật bổn

CÔNG TY ĐIỆN LỰC VIỆT NAM — Thủ Đức ngày 14-3-1973
NHÀ TRANG BỊ — Số 0828/CĐV/TB/KU

## Cáo thị đấu thầu công khai
CÔNG TÁC : Sửa chữa trạm ngắt điện thành-ngăn phòng
Lô 1 : Trạm Chí Hòa. Lô 2 : Trạm Gia Định
Lô 3 : Trạm Phú Thọ.
THỜI GIAN THỰC HIỆN : Lô 1 : 2 tháng. Lô 2 và 3. tháng cho mỗi lô.
TRỊ GIÁ ƯỚC LƯỢNG : Lô 1: 1.428.770đ. Lô 2 : 4.400.265đ. Lô 3 : 4.400.265đ.
TIỀN KÝ QUỸ TẠM : Lô 1 : 24.000đ. Lô 2 và 3. 74.000đ
TIỀN KỶ QUỸ THIỆT THỌ : 1/30 giá thuận thầu.
NGÀY VÀ NƠI NẠP ĐƠN DỰ THẦU : Nạp đơn dự thầu tại phòng họp Nhà Trang Bị Công Ty Điện Lực Việt Nam Thủ Đức từ 8 giờ đến 9 giờ ngày 27-3-73.
NGÀY VÀ NƠI MỞ THẦU : Mở thầu vào 9 giờ sáng ngày 27-3-73 tại phòng họp Nhà Trang Bị Thủ Đức.
NƠI THAM KHẢO HỒ SƠ VÀ LẤY MẪU THƯ THUẬN THẦU : 1.— Nhà Trang Bị Công Ty Điện Lực Việt Nam. Sở Khế Ước tại Thủ Đức (Đối diện nhà máy Biến Điện Saigon). 2.— Nhà Hành Chánh Công Ty Điện lực Việt Nam, 72 Hai Bà Trưng Saigon.
CÔNG TY ĐIỆN LỰC VIỆT NAM

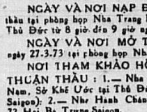

**Số 5 MAI KHÔI Gia Định**
Đ.T : 40417 (tại ngã ba Đại Nam Ngân Hàng, đường Nguyễn văn Thoại quẹo vô). Địa chỉ cũ 40 Nguyễn cảnh Chân SG

**NGHIỆN NGẬP TIÊU CUỘC ĐỜI**
## Viện giải độc Ma Túy
Giải trừ bệnh GHIỀN MA TÚY dưới mọi hình thức : HÚT, HÍT, CHÍCH, THÁU. Ghiền bao lâu và độ ghiền bao nhiêu cũng trị khỏi 100% trong 15 ngày. Dùng phương pháp Đông Tây hòa hợp. Đã thí nghiệm một năm qua trên 1.000 người đều khỏi hẳn. Bác dám đưt bảo cơn ghiền sau khi phục thuốc, ngày đầu tiên mà KHÔNG BỊ VẬT VÃ. Cơ sở tiện nghi, có BÁC SĨ THƯỜNG TRỰC săn sóc chu đáo suốt thời gian bịnh nhân nằm điều trị tại đây.

DỨT GHIỀN ĐỜI VUI TƯƠI

*ĐĂNG QUẢNG CÁO NHƯT BÁO SỐNG THẦN, KẾT QUẢ NHANH CHÓNG NHẤT*

**CITROËN XE HƠI CÔNG-TY**
27, LÊ THÁNH TÔN, SAIGON ĐT.: 24893 - 24294
**Kiểu xe mới nhất**

— Đặc biệt lần này có sự công tác của Vị Tôn Sư KHÔNG THỦ ĐẠO Nhật bổn là LINH MỘC CHÍNH VĂN, vừa đóng trong phim cùng một số môn đệ... vừa là cố vấn chỉ đạo Võ thuật.
— Cùng với thành phần diễn viên hùng hậu :
HÀN ANH KIỆT, ĐIỀN TUẤN Y.Y, ĐIỀN PHONG, LÝ KHÔN và nữ minh tinh Nhật Bổn là
**NHUẬN MÃ LỢI TỪ**
**Từ Thứ Sáu 23-3-73 Tại 9 Rạp Thủ đô**
**ĐẠI NAM—CASINO Saigon—HƯNG ĐẠO—VĂN HOA Saigon—VĂN HOA Dakao — KHẢI HOÀN—HÀO HUỀ — VICTORY ĐÔ THÀNH**

## «LE BASSAC»
**KỂ TỪ NGÀY 5-4-1973**
Giá phòng định, kể luôn các sắc thuế :
Từ 2.100.000đ đến 2.300.000 tùy theo kiểu.
Giao xe một tháng sau khi đã thanh toán hết.
Xe traction Avant—11 mã lực.
Máy xăng : 1911cm3 (hoặc máy dầu cận theo lệnh đặt hàng)
Tiêu thụ từ 11 lít đến 13 lít xăng mỗi 100 cây số.
X-X-X-X-X-X-X
Giá xe và thùng xe hoàn toàn được chế tạo tại Việt Nam. Nhờ thế, giá phụ tùng để sửa chữa rất hạ, và tránh được những phiền phức khi phải mua phụ tùng nhập cảng.
X-X-X-X-X-X-X
Sự sản xuất xe tại Việt Nam rất lợi vì thỏa mãn được mọi nhu cầu. Chúng tôi có thể chế tạo xe theo kích thước đòi hỏi.
Xe buýt : 31 chỗ ngồi.
Xe chở hàng với sàn xe dài từ 2m44 đến 4m70 tối đa.
Chiều cao từ sàn xe đến nóc : 1m80, có thể đến 2m20.
Thích hợp để làm XE LƯU ĐỘNG cho các dịch vụ : ướp lạnh, tiệm lắm, cứu thương, ngân hàng, trạm bưu điện, chuyên chở hành khách ở phi trường và xa cảng.
**Chiếc xe chế tạo tại Việt Nam Thích hợp với mọi dịch vụ**
GHI CHÚ : Giá thành của chiếc xe có phần cao hơn dự liệu, mặc dù xe không phải chịu thuế nhập cảng. Vì chế tạo tại Việt Nam, xe phải chịu thuế đánh trên vật liệu, và thuế sản xuất : vào khoảng 150000đ cao hơn dự tính.

## BAI CẠY ĐANG
TÂN QUI ĐÔNG, ngày 15 tháng 3 năm 1973
Kính gởi :
— CHUẨN TƯỚNG ĐÔ TRƯỞNG SAIGON
— ĐẠI TÁ TỈNH TRƯỞNG GIA ĐỊNH
Kính thưa Quý Vị,
Chúng tôi đồng kỷ tên dưới đây đại diện cho đồng bào trong Ấp 6 Xã Tân Qui Đông, kính đăng lên Chuẩn Tướng và Đại Tá một thỉnh nguyện như sau :
Phần đông đồng bào tại Xã Tân Qui Đông đều là dân lao động, buôn bán, ngày hai buổi mưu sinh tại Đô Thành. Phương tiện đi chuyển của chúng tôi và con cái đi học hành đều nhờ vào đoàn xe Lam chạy suốt từ Tân Qui Đông đến Saigon, chúng tôi có xe đi thường trực từ 6 giờ đến 22 giờ
Nhưng không hiểu sao cuộc Cảnh sát Tân Qui Đông lại cấm đoán xe này kể từng cho chạy hết đoạn đường độ 3km nữa mà buộc phải sang xe từ Cầu Rạch Ông lên cho chúng tôi phải trả thêm 20đ nữa mới đi tới nơi, mỗi ngày đi và về 4 chuyến thì hàng tháng ngân quỹ gia đình phải mất thêm hơn 2.000đ thật là một số tiền to tát trong thời buổi cái quá gạo châu này, không những thế mà đồng bào còn mất thêm nhiều thời giờ vì đoàn xe mới rất ế khách nên phải chờ đợi thật lâu mới có xe chạy, vì vậy thay vì trước kia đi vào lúc 6 giờ 30 ấy, phải thức sớm đi vào lúc 6giờ, trưa về không đủ thời giờ nghỉ ngơi và khó xử nhất là vào độ hơn 19giờ thì đoàn xe mới vậy không còn chạy nữa.
Vì ảnh hưởng này mà chợ bến ế ẩm, buôn bán lỗ lã nhất là tại bến xe không có tiếp nhập nhu xưa.
Vì vậy chúng tôi kính xin Chuẩn Tướng và Đại Tá vị quyền lợi của đồng vạn đồng bào trong Xã, cho tôi lưu hành lộ trình chạy suốt từ Xã đến Đô Thành cho đồng bào, tại Xã chúng tôi nhờ.
Mong Chuẩn Tướng và Đại Tá nhận nơi đây lòng tri ân của dân Xã Tân Qui Đông.
1/ TRẦN ĐỨC KIỆM 14/21 Ấp 6
2/ PHẠM VĂN KHỞI Trưởng Khóm 21.T.T
3/ NGÔ VĂN QUÝ, Khóm 10 số 19
4/ NGÔ VĂN DỀ, Trưởng Khóm 19
5/ ĐẶNG VĂN MÃO, Khóm Trưởng 29 Ấp 6
6/ Trưởng Khóm 54
7/ Trưởng Khóm 23
8/ Liên Khóm Trưởng K-4
9/ Liên Khóm Trưởng, Liên Khóm 8

**Cần hợp tác**
Với một cán sự ý tế để làm ăn. Hỏi : Nguyễn Anh Tuấn 24 Lê Thánh Tôn Saigon Đ.T : 93663 (phòng Thương trình).

**Cần** 1 tài xế xe nhà, lái giỏi, có sức khỏe, chịu đi xa, chịu làm một số công việc vặt của sở. Xin hỏi tại 42, Ngô thời Nhiệm Saigon ngày 26-3-73 trong giờ làm việc.

## DANH SACH QUAN NHAN...
*Tiếp theo trang 3)*
175 B2 Trương văn Yuvi 1952 Gò Vấp. Gia Định TĐ3-9 SĐ5BB
176 H41 Phạm văn Nr. 1946 Châu Thành BD Tr Sát Tr B9 SĐ5BB
177 B1 Ng văn Quang 1943 Ng ở Chiêu Long An TĐ/Công Binh/Dc
178 B2 Lê kim Thành 1952 Vĩnh Lợi Bạc Liêu. TĐ191/SĐ9BB
179 B2 Trương văn Bé 1939 Giáo Đức Định Tường TĐ74BPQ
180 B2 Ng văn Chương 1939 Đức Tu Hậu Nghĩa LĐ 6BDQ
181 B1 Châu Sóc 1933 Kiến Hưng Rạch Giá TĐ3/15 SĐ9BB
182 B1 Phạm văn Lá 1952 Quận 8 Cholớn TĐ2/49 SĐ25BB
183 B2 Trần văn Tân 1951 Tôn thất Thuyết Sg TĐ Dù số1 Chiến đoàn1
184 B2 Hoàng ngọc Mỗ 1952 Hương Trà Thừa Thiên TĐ2/49SĐ25BB
185 B1 Trần văn Bé 1942 Gò dầu Hạ Tây Ninh TĐ3/49 SĐ25BB
186 H51 Đặng văn Eu 1943 Châu thành Giadịnh TĐ3/49 SĐ25BB
187 T51 Nguyễn văn Thá, 1922 Bà Trị Kiến Hòa TĐ2/15/SĐ9BB
188 B2 Võ văn Năm 1950 Gò Vấp Gia Định TĐ2/9/SĐ5BB
189 B2 Trịnh văn Cân 1935 Châu thành Bình Dương TĐ97/SĐ5BB
190 B2 Trương văn Thời 1941 Quận 8 Chợ Lớn ĐĐ213
191 B2 Võ văn Chiến 1952 Quận 2 Saigon TĐ2/9/SĐ5BB
CÒN TIẾP

**VŨ SƯ Phạm Thưởng**
— Chỉ dẫn nhiều bước Tân Kỳ mọi vô địch.
— Kết quả mau lẹ và biết phân biệt nhạc.
— Nhận dạy tại tư gia.
Địa chỉ : 359/1/17 Trương minh Giảng (cạnh S.thị Lâm Mỹ, vô theo trái)

**SỨNG MỘNG RĂNG**
Miệng hôi răng buốt chóa khói ngay !
Bịnh người da
Thâm mắc lỗ ngứa chóa khói ngay ! Huyết trắng. Nhức mỏi đau lưng phong. Ông Lang Tài 164 Thoại ngọc Hầu (Chợ ông Tạ)

## Bố Cáo Thất Tung
Chồng tôi Nghĩa quân LÊ VĂN CHẨM số quân 42/310.442, thuộc chi khu Khiêm Hanh, Tây Ninh bị Việt cộng bắt mất tích ngày 18-1-69 tại xã Phước Thạnh, quận Khiêm Hanh, Tây Ninh.
Nay đăng bố cáo này để xin làm bằng tuyên cho chồng.
Vợ LÊ THỊ CỤC
CC số 03259434 cấp ngày 19-2-69

## Bố Cáo Thất Tung
Con tôi Bình 2 Nguyễn văn Thanh số quân 73/142122 thuộc TĐ 3/49, bị mất tích trong cuộc hành quân ngày 1/9/72 tại Chơn Thành (Bình Long) trong lúc giao tranh với địch
Nay đăng bố cáo này để xin làm bằng tuyên cho con.
Mẹ NGUYỄN THỊ CHÍNH
Căn cước số 02958659 cấp ngày 23-10-69 tại Tây Ninh.

# MƯỜI NĂM SAU

SỐ 968 □ VŨ NGỌC ĐÍNH

## HỒI THỨ NĂM MƯƠI SÁU

### Tấn Vương đánh úp Đằng Châu
### Quân Sư cầm quân đuổi địch

— Cô thế Phạm Phòng Ất cũng đã cho lệnh đi rồi, nhưng y! ta bảo là đổi lên chứ có bảo y đem quân ngăn địch đâu, cho nên y mới đại đột ung dung như thế! Chắc chẳng bao lâu nữa, chiến thắn đây ra lúc ấy Phạm Phòng Ất mới bàng hoàng kinh hãi đấy!

Quân Sư vừa nói dứt, quả đã vào trình:

— Bẩm Quân Sư, Tương Đằng Châu Phác Đức Giật xin vào bàm việc.

Quân Sư mới vào, Phác Đức Giật vào bầm:

— Bẩm Quân Sư, tin vừa bảo về nói rằng: đạo quân còn lại của Nam Tấn Vương cũng đang sửa soạn để vượt sông!

Quân Sư cười:

— Tướng quân đừng lo! Ta đã sếp đặt sang xuôi hết rồi!

— Bẩm Quân Sư, đạo quân ấy sẽ làm gì ở Đằng Châu tôi?

— Đạo quân ấy đợi khi nào mặt Bắc Nam Tấn Vương xuất quân đánh vào Phủ đường của Sứ quân Phạm phòng Ất, thì vượt sông đánh úp ở mặt Nam đấy!

Tướng Phác Đức Giật nghe Quân Sư nói giết bằng người, đồng bắt giây mà sáng:

— Thưa Quân Sư, thế thì quy mất! Sở quân tôi đã được biết tin gì chưa?

Quân Sư giơ tay bảo Phác Đức Giật ngồi xuống rồi tiếp:

— Ông đừng lo! Sở quân Phàng Châu đang yên ổn, đừng làm cho Ngài mất cả bình yên! Việc quân đã có các Tướng lo liệu!

Phác Đức Giật bỗn chồn lo lắng, nghe Quân Sư nói chịu không nổi bật cái:

— Thưa Quân Sư, như vậy không được! Việc sắp quá rồi sao còn nghỉ yên được nữa! Đằng Châu không chuẩn bị ứng chiến thế nào được!

Quân Sư nghiêm trang:

— Tôi đã bảo ông đừng lo, thì đừng lo! Các mặt, Hoa Lư đã sắp sẵn cả rồi. Nam Tấn Vương sang Đằng Châu cuối cùng cũng chỉ chạy dài mà thôi, không có đánh nhau đâu! Nhưng, trước tôi có nói với Sứ quân Bạch Hổ rằng: bịnh Đằng Châu không cần xuất trận, chỉ dân thành trận để dưỡi địch, nay việc dân xếp ấy một mình Đằng Châu không thể làm được, tôi có cho sinh Hoa Lư dân xếp cả rồi. Nay, tướng quân lác đỉ trận sẽ thấy hùng! hi cứ việc ra tài mà lấy chiến công ấy!

Phác Đức Giật nghe quân sư trấn an, tuy cũng hơi yên lòng, nhưng vẫn còn bận khoác nhiều lắm. Đức Giật là tướng không đến nỗi kém cái lại thêm có uc quật cường, nay nghe Quân sư Hoa Lư bảo rằng «binh Hoa Lư đã vào Đằng Châu dân xếp mọi mặt» thì chẳng khỏi hoàng mang tự hỏi không biết Sứ quân Bạch Hổ sao lại không biết những việc quan trọng như vậy, Hoa Lư tự tiện đem quân sang Đằng Châu là thế nào?

Nghĩ thì nghĩ, nhưng Đức Giật lúc nay mặt mình ở đây với một nghìn người quân thì làm gì được, lại thêm bên cạnh có đứng tướng Hoa Lư Đinh Điền, thêm Quân Sư nữa thì Đức Giật làm sao cưỡng lại được! Đức Giật kín đáo thở dài, lòng lo lắng vô cùng, biết là việc hệ trọng cho Đằng Châu bắt đầu từ việc Hoa Lư mang quân sang năng nay!

Quân Sư thấy dáng điệu Phác Đức Giật, thêm hiểu là Giật lo lắng liền bảo:

— Khi nào binh Cổ Loa đánh đp mặt Nam Đằng Châu, thì binh của Tướng quân sẽ ra mặt, lúc ấy tôi đoán chắc với ông là quân Cổ Loa sẽ bỏ chạy. Binh Đằng Châu đuổi ở đằng sau thì bắt ma chém giết, chiến công ấy Tướng quân một mình lãnh cả nhé!

Rồi Quân Sư truyền Tướng Đinh Điền cũng sửa soạn cho quân sang sông trước! binh Cổ Loa. Đinh Điền nhận lệnh đi thu xếp việc quân ngay. Quân Sư mim cười bảo Phác Đức Giật:

— Tướng quân đừng e ngại gì cả, binh Hoa Lư tuy có «o Đằng Châu thật, chẳng qua vì thế trận mà phải tạm giữ bí mật, sau thế nào Sứ quân Bạch Hổ cũng biết, lúc ấy mọi việc đã xong cả rồi! Việc không cần phải lâm cho nhọc động, thì không cần phải làm bận lòng Sứ quân, ông lo là phải, nhưng Hoa Lư có bao giờ lại bì làm cái việc của Nam Tấn Vương làm cho Hoa Lư bao giờ! Việc lớn trong thiên hạ, Hoa Lư sẽ hành xử theo lẽ lớn của bề trượng phu, Tướng quân cứ chờ mà xem!

(CÒN NỮA)

# 120 NGÀY TRÊN ĐƯỜNG MÒN HỒ CHÍ MINH

□ NGUYỄN ANH TUẤN

*nguyên ký giả tuần báo VĂN NGHỆ ở Hà Nội*

## CHƯƠNG BA
## ĐƯỜNG TRÊN ĐẤT AI LAO
### Đường dây « Nâm 59 »
### hay đường mòn HỒ CHÍ MINH

(TIẾP THEO)

**Khavmoune—Savanakhet**

— Thì đăng chỉ có gọi nó xuống mà hỏi?

— Ừ ờ! Thôi em chẳng nói chuyện với anh nữa!

Tôi nhìn vào gây ông Hợi đã dầu mặt ra cười. Đoạn quay xuống:

— Nó cũng có nghề cả! Nó leo cây gỗi thì nhanh lắm đấc giỏi!

Đến đầu tôi lách qua đoàn trường H 63 rồi hỏi giao liên:

— Nay đăng chỉ! Sao bọn nây nó không lạ người?

Đầu giao liên vẫn cứ nhìn con đường xuống đốc lẹm chôm:

— Có chớ! Lúc đang phạt cây mới lới đi, nó thấy chúng tôi là chạy tán loạn! Nhưng về sau, chắc tụi nay trường hợp đội ta cũng chỉ là một loại thứ sống ở đây nên nó quen đi!

— Thế các đồng chí muốn ăn cơm nào.

Giao liên chợt quay đầu lại:

— Chỉ lúc đầu thôi! Sau cấp trên ra lệnh cấm!

— Sao vậy?

— Vì sếu bọn biệt kích, thêm bảo đi qua thấy không có loài thú nào sống, chúng đã đăng chân đến đường ngay là khu vực nây có người! Bởi vậy cấp trên ra lệnh cấm rồi để đánh lừa bọn biệt kích!

— Thế chỗ mà các đồng chí có quyền bắn khi đã ăn chắc xa lắm nhỉ?

— Xa!

Đoạn hắn ngoái lại nói tiếp:

— Nhưng tụi tôi ở ăn khi mà thường bắn cái bọn «đọc» kia kia!

Hắn đưa tay phải chỉ vào một con «ó bộ lông vàn nâu trắng! Đuôi dài và to gần rưỡi chú khi đang ngồi chễm chệ trên một cành cây chiếu ánh mặt ấy đang vào đoàn.

— Trông nó có vẻ hiền quá nhỉ?

— Hiền! Ăn cấp ngỏ và sắn của tụi tôi như rành ấy!

Bằng phía sau, có tiếng Thiếu Tá Hợi:

— Đăng chỉ giao liên ơi! Sắp đến giờ nghỉ giải lao rồi!

Tôi sội bước ngẩn lại nhường cho ông ta trở về vị trí cũ. Đoạn bảo Đoàn Trưởng.

— Bao cho đồng chí! Thế ai đặt cho đoàn ta là «H-8» thế?

— Tôi không rõ! Nhưng thường thường, chỉ khi nào phát chẳng mình thư ở bình trạm nữa, mọi người mới biết mình thuộc đoàn nào!

Giọng Bắc xì thở y vọng lên:

— Hôm qua tôi không nhớ, chớ có người bảo «H-8» là tên đo 10 người bề xung ở phút chốt lúc lên đường tới Lạc Thầy đặt cho!

— Chắc các đồng chí của bộ kỹ thuật phải không?

— Vâng!

— Sao bọ không đặt tên khác mà lại gọi là «H-8»?

— Vì bây lắm tướng, bọ được chọn vào Nam nhưng đều trực tiếp! Sau tới Mậu Thân thấy tình hình «sáng sủa» nên bọ viết đơn xin nguyện lên đường.

— Toàn anh chị em tập kết à?

— Chớ sao. Hơn nữa 8 trong số 10 người này đều đang ở về con đường ấnh ấi!

— Cái tên nó vần mà sao bọn giao liên cũng gọi?

Bằng có tiếng ông Hợi ở hàng trên:

— Truyền xuống chuẩn bị nghỉ giải lao!

...Sau lần nghỉ rồi giờ thứ 5, anh em tôi phải vượt qua một con suối lớn. Lúc tập đi đều sang được bờ bên kia, trời bỗng đổ mưa rào. Tuy vậy, chúng tôi vẫn được lệnh phải tiếp tục tăng tốc độ với lý do nguy hiểm. Vừa sang khỏi bờ chúng tôi đụng ngay chất dốc. Lúc bọn đi đầu đang leo được nửa chừng chợt phía dưới vang lên những tiếng bắt bầu. Tôi vội quay lại «nhận ra gần 30 đồng chí bọ đang chênh vênh giữa dốc cuối cùng.

Giọng giao liên phía sau đã lạc lần đi:

— Thôi chết rồi!

Khi tôi vượt qua, nước chỉ cao tới bắng. Thế mà bây giờ nó đã đăng tới mũi 30 người. Dòng nước đự ngầu chẩy phăng phăng cuốn theo đó mọi thứ lá! Tôi thấy mấy cành tre thật vững giữa lên cầu cứu. Cuối cùng những cành tre ấy cũng bị cuốn nhận chìm. Hầu như cả hai bên bờ suối, chúng vang lên những tiếng rú tuyệt đoạn. Mấy cô đoàn tôi mặt tái mét, quăng lô ngài bệt xuống như người trúng gió.

(CÒN NỮA)

# VĂN NGHỆ

## XUÂN LY HƯƠNG

*Tôi ở bên nài sông Bến Hải*
*Ngắm ngài nhìn nước lạnh lòng trôi*
*Anh ở bên kia giống cách biệt*
*Tết đến xuân về cố nhớ tôi?*

*Mười mấy mùa xuân xa cố hương*
*Lòng tôi vẫn giờ trọn niềm thương*
*Nhớ về quê cũ xa xôi ấy*
*Đang chịu bao nhiêu cảnh đoạn trường*

oOo

*Tôi ở nơi nầy vẫn ước mong*
*Cầu mong anh sớm đổi thay lòng*
*Về đây cho hết mùa chinh chiến*
*Cho kẻ đợi bờ thôi ngóng trông.*

oOo

*Tiếng pháo giao thừa đã nổ vang*
*Nơi đây rộn rã đón xuân sang*
*Hương trầm ngào ngạt bay trong gió*
*Tiếng pháo xa xa lẫn xóm làng*

*LÊ BÍCH*
*Tam Hà Thủ Đức*

## TRỞ LẠI CHỐN XƯA

Chợ Chương và bạn bè

*Trưa sang ăn mía cô Lao*
*Ghé thăm cầu mắt lao xao bóng dừa*
*Quán hàng cơm rượu đẹo ưa*
*Em cùng bạn hữu mến ưa món này*
*Cơn đường Bình Tự chạy dài*
*Bến đò vắng lặng ít ai đi thuyền*
*Thuở còn nắp mái Ngô Quyền*
*Giáo sư vẫng bóng lênh truyền đi chơi*
*Mặc cho nắng xớm mưa mai*
*Tang thương đường phố cùng phơi dầu trâu*

*Tuổi hồng năm tháng trôi êm*
*Qua rồi ngày đó con tìm ưu phiền*

*VÕ LƯU THUỶ LAN*

# TRUYỆN PHIM

## COMPANEROS
### (NGƯỜI HÙNG CÔ ĐƠN)

**COSUNAM FILMS tuyển chọn**
**Đạo diễn : SERGIO CORBUCCI**
**Diễn viên : FRANCO NERO — TOMAS MILIAN — JACK PALANCE — IRIS BERBEN — KARIN SCHUBERT...**

*1) — Một tay buôn lậu vũ khí người Thụy Điển, tên Yod đến San Bernardino để tìm thủ lãnh kháng chiến Mongo Albarez. Tại đây Yod gặp một thanh niên tên Vasco đang chiến đấu cạnh những kẻ tự cứu mình là người bảo vệ công lý và tự do. Trong khi đó những người kháng chiến thật sự thì cho Yod biết là thủ lãnh là giáo sư Vitaliano Xantos bị quân Mỹ cầm tù tại Texas.*

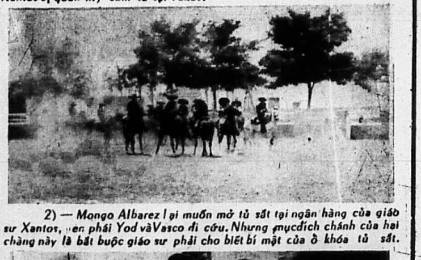

*2) — Mongo Albarez lại muốn mở tủ sắt tại ngân hàng của giáo sư Xantos, nên phải Yod và Vasco đi cứu. Nhưng mưu đồ chánh của hai chàng này là bắt buộc giáo sư phải cho biết bí mật của ổ khóa tủ sắt.*

*3) — Yod và Vasco lên đường và tới Yuma sau khi vượt qua những chướng ngại do quân kháng chiến của Xantos cùng đương đầu với quân chánh phủ và phá vỡ cuộc mai phục của John một tên buôn lậu vũ khí, thủ hận Yod cùng cực.*

(CÒN TIẾP)

# BẠCH TUYẾT

## TÂM TÌNH

*Em HIỀN (VL) . Chị gọi em là Hiền không biết có đúng không vì em không giới thiệu tên cho chị biết mà chớ lý khổ đoán quá Nếu sai tên nhớ viết thư về nói lại cho chị biết nghe.*

*Có em ở số 153 Văn Thánh (VL):Nhận em làm em rồi đó Lúc nây đoàn đang ở Saigon và hát ở rạp Quốc Thanh em ạ. Chị không viết thư riêng được vì cùng chuyện lu bù lắm, thông cảm cho chị ấy nhé Thương*

*— Em HUỲNH THỊ KIM SÂM (PN):Lúc nây đoàn đã về Sg và đang hát ở rạp Quốc Thanh đóem Chị chưa định rõ được ngày xuất bản cũa cuốn«10năm đi hát»làngây nào nhưng chị khoảng chừng một vài tháng nữa. Khi nào có định ngày chắc chắn rồi chị sẽ cho các em hay liền. Sẽ gửi hình tới em. Nhớ viết thư cho chị nghe. Thương.*

*— Em NGUYỄN THỊ MẪN(Sa Đéc): Em của chị thiệt là lầm cầm quá đi thôi. Tại sao lúc đó bé không chợp lại hỏi, đừng nấp ngó chị thì lậm sao chị thấy được,giờ bé trách chị chị cũng không biết làm sao hơn. Lần sau có gặp chị cứ hỏi đại chị mới nhận ra được chứ. Nhớ nghe. Thương.*

*— Em LÊ THỊ LIÊN(MT):Nhận Liên lâm em nhưng học đở là không có được ở nghen vì đó là điều kiện của chị,phải ngoan học giỏi mới được Sẽ gửi hình tới em Đã chuyển lời hỏi thăm của em tới anh Cường. Nhớ viết thư cho chị biết em học như thế nào nghe. Thương.*

# TIỂU THUYẾT — TIỂU THUYẾT — TIỂU THUYẾT

## PHẦN MỘT
*CHƯƠNG BỐN*

Viết tới đây, tôi chợt nhớ tới anh Chương, con của một người bạn thân của ba tôi. Ba anh cũng viết văn và chiếm được giải thưởng của nhóm Tự Lực Văn Đoàn qua tác phẩm « Giọt Máu Bồ Rơi ». Có lẽ hiện giờ chỉ có nữ sĩ Mộng Tuyết Thất Tiểu Muội biết nhà văn Phan Huấn Chương. Cái tên Huấn Chương là tên của hai đứa con, anh Huấn và anh Chương, ghép lại. Huấn là bạn học một lớp với tôi. Chương là bậc đàn anh. Trước khi xảy ra cái bi-kịch của Trần văn Ơn, Chương bỗ nhà đi khu 8. Sau đó, anh về lần quất ở những làng gần với miền ngoại ô tỉnh ly Vĩnh Long. Hình như Chương đẹp trai lắm, anh biết thổi khẩu cầm, biết hát nữa. Mỗi chuyến công tác ở thành, anh ở nhà bà Ba Hương gần khít nhà tôi. Anh dạy cho cnị em tôi những bài hành khúc kích thích lòng yêu nước Tài xem anh Chương như thần tượng. Nhưng thuở đó tôi chưa biết tình yêu là gì, chưa xem những loại sách nói về sự giao hợp của trai gái như « Ái Tình Bửu Giám »

thap ngon den cho toi

**Hồi ký** **Số 23**

**của Nguyễn thị Thụy Vũ**

hoặc « Lá Gió Cành Chim » Đó là những cuốn nói về sự giao hợp của hai giống [illegible] sự tiết độ trong việc ăn nằm và sự [illegible] hại của các bịnh phong tình. Bởi đó, tôi chẳng có ý nghĩ gì khác hơn là sự chiếm ngưỡng anh Chương. Nhưng sở mạng anh vẫn nên bỏ [illegible] thấy chết khi anh làm một chuyến công tác ở vùng Cái Sơn Bé.

Lên Trung Học, tôi ngồi chung một lớp với Huấn. Trật sự, tôi coi Huấn như em út đủ Huấn lớn hơn tôi hai tuổi. Người Huấn nhỏ loét choắt, đi đứng như con chuột trong cái nhân của chai tàu vị yếu. Tuy Huấn hợp tánh với tôi, nhưng đã trốt mọ mộng máu người đông cao, to,oai nên tôi chẳng có gì rung động anh ta cả.

Sau đó, tôi được xem phim « UnJourANewYork » do anh chàng Gene Kelly đóng vai chính. Đó là cuốn phim ca nhạc vui nhộn nói về một tình của các chàng thủy thủ một ngày ngỏ ghé bến Nữu Ước ve vãn, tán tỉnh gái. Gene Kelly đẹp trai và lém linh quá đi thôi. Tôi đâm mê những chàng Hải quân. Người khởi đầu của tôi cũng thuộc trong ngành binh chủng nầy.

Huấn là một nhân vật trong quyển « Thủ Hoang » của tôi nhưng Duy trong những truyện ngắn trong tập truyện « Mèo Đêm » không phải là tên người tình đầu của tôi. Tình yêu một khi đã chết, không ích lợi gì mà phải bươi lại tro than đi vãng.

Tôi sống và lớn lên trong sự sốt lại của phong trào lãng mạn trong văn chương. Chuyện ái tình cao thượng, yêu trong lính bắn, yêu trong lý tưởng như một trận bão rớt xuống tâm hồn thanh niên nam nữ biết bao say đắm. Trận bão đó đã thăm viếng tâm hồn của thế hệ ba mươi tôi và với thế hệ chúng tôi chỉ còn là một trận mưa phùn rồi tắt hẳn.

(CÒN NỮA)

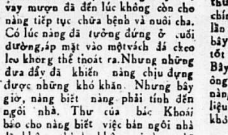

**truyện dài**

**Dương Nghiêm Mậu □ Số 236**

### 19

Nhự lúng túng, ông Nhược ngồi xuống ghế, ngả lưng ra [illegible] rồi — lấy hộp thuốc cần lên vấn một điếu, giọng Nhự ngượng ngùng:

— Dạ ba cháu đau...

Ông Nhược ngưng tay vấn thuốc

— Ủa, ba cháu đau chi?

Như cúi xuống nhìn chiếc khăn tay trắng cầm trong lòng tay để nơi lòng:

— Dạ ba cháu bị thần kinh từ hồi Mậu Thân...

— Trời ơi, vậy hả, vậy mà bác không biết, thế bây giờ ra sao?

Giọng ông Nhược ngạc nhiên, đến muỗn nhăn lại nhìn Nhự lúng túng ngượng ngùng Nhự nói:

— Dạ,bây giờ ba cháu nằm trong nhà thương Chợ Rẫy..

— Bị thần kinh mà lại nằm ở đó, sao không đưa ba cháu vào Chợ Quán hay Biên Hòa?

— Dạ vì ba cháu mới bị đứt mạch máu,

— Trời ơi, sao nhiều bệnh thế...

Ông Nhược im lặng vấn cho xong điếu thuốc, trước khi mồi lửa ông đưa điếu thuốc lên môi đưa đi đưa lại rồi ngậm trề nơi mỏ dưới. Như lúng túng không biết bắt đầu câu truyện như thế nào. Tới gặp ông Nhược mục đích của nàng là muốn hỏi ông Nhược về việc nàng đuổi bắn ngoài nhà ngoài Huế. Hai năm đã trôi qua, những soay trở, vay mượn đã đến lúc không còn cho nàng tiếp tục chữa bệnh và nuôi cha. Có lúc nàng đã tưởng đứng ở cửa đường,áp mặt vào một vách đá cheo leo không thể thoát ra.Nhưng những đưa đẩy đã khiến nàng chịu đựng được những khó khăn. Nhưng bây giờ, nàng biết nàng phải tính đến ngôi nhà. Thư của bác Khoái báo cho nàng biết việc bán ngôi nhà đã không thành, không ai còn nghĩ tới việc mua nhà cửa trong tình thế hiện nay, nhất là ở thành phố quê hương, sau biến cố Mậu thân ai cũng thập thòm lo âu, nhiều người đã tìm cách đi khỏi thành phố... Bác Khoái nhắc đến ông Nhược : một người bạn cũ của cha nàng. một người mà bác Khoái nghĩ rằng có thể giúp nàng. Ông Nhược,trong những năm trước nàng vẫn gặp, thỉnh thoảng ông vẫn lại chơi nhà, nhưng sau đó ông Nhược theo gia đình vào sống ở Saigon, mỗi năm ông chỉ trở lại Huế một vài lần thăm ngôi nhà thờ. Ông Nhược và cha nàng đều là những công chức của thời trước, nhưng con đường công danh của ông Nhược thành công, trở thành giàu có, người con lớn là một bác sỹ nhưng phong mạch mới ra chỉ là một bé ngoài, Ông ta đã có lúc là một bộ trưởng, và thường được coi như một nhân vật chính trị mỗi khi tình hình sôi nổi.Có lần ông Nhược nói với cha nàng : nếu bây giờ mà cầm đao mổ người ta thì tốt hơn bết nên để sẵn cái quan tài. Bây giờ Nhự đang ngồi trước mặt ông Nhược, câu truyện bán nhà mà nàng muốn nói bỗng thành khó khăn, liệu ông Nhược có giúp được nàng không.

— Cháu tới gặp bác có việc gì không... Cháu biết số phòng của ba cháu cho bác để thử bây này bác nói bọn nó đưa ba tới thăm ba cháu...

(CÒN NỮA)

## PHẦN THỨ NHẤT
### Sáu

*— Cô Diễm Lan gia nhập Hội Huyền Thiên của Ông Đạo đã lâu chưa?*

*Tôi hỏi nàng Đù không muốn, giọng nói của tôi vẫn có chút âm thanh mía mai, chế nhạo khi tôi nói. Đến cái hội Huyền Thiên đó, Diễm Lan nhận thấy ý mỉa mai đó của tôi, xong, dường như nàng đã được nghe nhiều người hỏi bằng cái giọng đó nên nàng không có vẻ gì là bất mãn cả. Trái lại, môi nàng mím cười nụ cười của kẻ đã tìm thấy chân lý trước sự ngu dốt của những kẻ hãy còn ngụp lặn trong bến mê.*

*— Tôi mới theo Ông Thầy được chừng một năm. Nàng đáp.*

*— Tôi không muốn làm cho cô nghĩ là tôi ngu sĩ nhưng quả thật tôi phải thú thực là tôi không hiểu ông bác sĩ lạm nên tôi đọc đó đã làm gì ?? Cái gì là chân linh ?? Tôi không tin là người ta có thể tìm được chân linh. Nếu tìm được, thầy được thì người ta đã thành Phật.*

*Nàng vẫn cười như người đại lượng nhất đời:*

*— Đó là tại anh không tin. Khi đã không tin thì chẳng còn gì để nói. và khi đã tin công xuống và đi với nàng vài tiếng đồng hồ nữa nhưng tôi quyết định tạm biệt nàng hôm nay ở đây. Tôi đã thành công trong công việc gây cho nàng sự tò mò, để cho nàng tò mò có lợi hơn Mai mốt, khi nào vụ điều quyết Cô Sang thực hiện xong, tôi sẽ gặp lại nàng. Vội gì.*

*— Có cho chúng tôi xuống đây..*

*Quăng ra khỏi xe trước và bước lên đường khuất vào bóng tối của góc phố. Tôi đóng cửa xe và nói với Diễm Lan :*

*— Cô dùng một thứ nước hoa rất hợp với cô. Được lắm. Tôi rất thích mùi nước hoa nầy..*

*Đôi mắt nàng mở lớn :*

*— Nước hoa nào đâu ?? Tôi đâu có dùng nước hoa.. ??*

*— Tôi ngửi thấy mà..*

*— Chắc là anh tưởng tượng đó.Tôi chết nước hoa, không bao giờ tôi dùng nước hoa cả. Nước hoa là cái gì ??*

*Đến lượt tôi ngạc nhiên. Nàng mới đùa hay nói thật ?? Về mặt công giọng nói của nàng cho tôi tin rằng nàng không nói đùa. Đàn bà không ai nói đùa như thế. Nhưng nếu quả thực nàng không dùng nước hoa, thứ mùi tôi ngửi thấy khi tôi ở gần nàng là mùi gì ?? Không lẽ đó chỉ là mùi da thịt tự nhiên của nàng.*

*Đường trong góc phố, Quảng sốt ruột gọi tôi :*

*— Đi...*

*Tôi đóng nhìn theo hai anh đến đó sau xe nàng khuất ở đầu phố Quảng cản nhẩn:*

*— Anh chẳng chu đề phòng gì hết. Cô coi như thành phố nầy không có thể làm hại được mình..*

*— Ai có thể làm hại được mình ở đây ?? Tôi hỏi lại..*

*— Thiếu gì thằng..*

*— Mình đã bị chúng nó làm hại rồi. Từ bây giờ, mình làm hại lại chúng nó. Chỉ vài ngày nữa thôi, tin tôi đi, chúng mình sẽ là chủ nhân thành phố nầy..*

(CÒN NỮA)

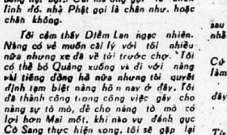

**tiểu thuyết phóng tác**

**Hoàng Hải Thủy □ Số 70**

*Nếu anh muốn hiểu về sự ăn điều của chân linh, anh nên chịu khó đến đự những buổi nói chuyện của ông Thầy.*

*— Cô đã mất thì giờ nghiên cứu đạo Phật chưa ?? Đó là thứ tôn giáo gì cô đọc qua những quyển sách khảo luận sơ đẳng nhất về Phật giáo, cô sẽ thấy tất cả những gì ông bác sĩ Qui nói đều đã được nói đến rồi trong những quyển Kinh Luận Phật Giáo. Nói đến và còn giải thích rõ ràng vì sao, như thế nào nữa. Sở với giáo lý nhà Phật to như trái núi thì những gì ông bác sĩ Qui nói lập nhập chỉ lớn bằng hạt bụi.. Cái mà ông gọi là chân linh đó, nhà Phật gọi là chân như, hoặc chân không.*

*Tôi cảm thấy Diễm Lan ngạc nhiên. Nàng có vẻ muốn cãi lý với tôi nhiều nữa nhưng xe đã về tới trước cửa. Tôi có thể bỏ Quảng xuống và đi với nàng vài tiếng đồng hồ nữa nhưng tôi quyết định tạm biệt nàng hôm nay ở đây. Tôi đã thành công trong công việc gây cho nàng sự tò mò, để cho nàng tò mò có lợi hơn Mai mốt, khi nào vụ điều quyết Cô Sang thực hiện xong, tôi sẽ gặp lại nàng. Vội gì.*

*— Có cho chúng tôi xuống đây..*

*Quảng ra khỏi xe trước và bước lên đường khuất vào bóng tối của góc*

Những câu giáo khoa Sô khá, rắc rối... Tôi viết là viết, đi là đi, làm việc là làm việc chứ ai giáo khoa lắm! Viết đến đâu hay đến đó, ngày hôm nay viết mươi trang, ngày mai có thể mười, có thể năm! Vậy thôi Người ta bảo rằng: Vẻ đẹp dung thì những tác phẩm của Tuý Hồng không đặt ra một khuynh hướng triết lý nào rõ rệt, hay pói đúng hơn, nếu có thì đó là loại triết lý hồng bồ không kém gì thân phận con người trong cuộc sống hiện tại ...

Những tác phẩm của tôi nhuyễn có đúng không viết? Tôi sao lúc đó bé không chợp lại hỏi, đừng nấp ngó chị thì lậm sao chị thấy được,giờ bé trách chị chị cũng không biết làm sao hơn. Lần sau có gặp chị cứ hỏi đại chị mới nhận ra được chứ. Nhớ nghe. Thương.

*— Em LÊ THỊ LIÊN(MT):Nhận Liên lâm em nhưng học đở là không có được ở nghen vì đó là điều kiện của chị,phải ngoan học giỏi mới được Sẽ gửi hình tới em Đã chuyển lời hỏi thăm của em tới anh Cường. Nhớ viết thư cho chị biết em học như thế nào nghe. Thương.*

tôi đơn ca

**Tự truyện** **Số 5**

**Túy Hồng**

đau và làm ra nỗi sự hai. Vào sĩ rồi cũng sự hết thời như ca sĩ. Hết thời không phải ở tác phẩm, hết thời ở độc giả. Trong một ý nghĩa nào đó nghề viết chữ cũng nặng thời trang như nghề hát, nghề kịch! Bị độc giả bỏ cũng đau như bị người tình bỏ Tác phẩm cuối cùng! ra chấp nhận thời đang lên cũng như một thời đang xuống. Thời của những kẻ viết feuilleton ngắn hơn thời của những ca sĩ. Nghề viết chữ trên báo ngày hôm nay cũng là nghề thời trang! Như thời trang nhạc tuyển vậy. Thanh Lan ca sĩ đã lên và đang ở, Mai Lệ Huyền đã lên và đang ở minh đang tả tả bóng ngã về Tây! Văn sĩ viết feuilleton hết chưa tàn điếu thuốc, đời đã xuống!

Anh, nhưng tôi không viết feuilleton thì tôi lấy gì mà ăn đây? thì tôi chết ai thương? Thì con tôi lâm sao có sữa mà bú? Một ngày nào đó anh không thấy tên tôi xuất hiện trên các báo .. anh hãy đến đâu tưởng tượng rằng tôi đã trúng số nam trúng anh hãy đến đâu tưởng tượng rằng thời tôi đã hết, anh hãy đến đâu tưởng tượng rằng tôi đang đường thương đề hoàn thành một tác phẩm lớn...

Viết feuilleton thì đoạn trường một kiểu, nàng Kiều đoạn trường một kiểu. Ngày xưa, tôi là một nhà văn làm cao không thèm viết báo hằng ngày; bây giờ, mỗi đứa con ra đời là phải bắt thêm một feuilleton mỗi đủ nuôi nó. Hai đứa mặt feuilleton không đủ rồi đa[illegible] khổ hơn ra, thức đêm mà[illegible] đều đều khiến hai con mắt của chồng thì cũng ngày càng lồi, hai con mắt của vợ thì càng ngày càng lõm! Trí óc không ngoan cứ thêm một ngày

lại thêm bốn mặt chưa nhớ đã quên. Nuôi con bằng nghề bán tri kỉ mà ngấp nghé con đã chịu chết, Con vội cái! Vì chúng nó,mình mới viết feuilleton. Chúng đâu có ngờ! Mỗi lần ngồi vào bàn viết, tôi vái mỗi đứa con một cái. Chúng mày ngồi yên cho mẹ làm việc nghe!

(CÒN NỮA)

# IBM VIET NAM

Cần tuyển gấp một số chuyên viên có đầy đủ khả năng về phương diện

## THƯƠNG MẠI và KỸ THUẬT ĐIỆN TOÁN

Ứng viên phải hội đủ những điều kiện sau :

- Tốt Nghiệp Đại Học
- Thông thạo Anh Ngữ và Việt Ngữ
- Miễn dịch hoặc đã giải ngũ

Cơ hội tốt đẹp cho những người muốn có một công việc làm lâu bền trong ngành điện toán

Muốn biết thêm chi tiết xin liên lạc :

Ông LA PHÚ. IBM 26 Gia Long Sàigòn

Phòng 23 hoặc điện thoại số :

21.923/24.469


## Phân ưu

Được tin :

**Cụ PHAN NHƯ TÂN**

vừa tạ thế.

Chúng tôi thành kính phân ưu cùng Thiếu úy PHAN NHƯ CƯỜNG và cầu chúc linh hồn cụ sớm về cõi Phật.

Thiếu Tá CHT
cùng toàn thể SQ-HSQ-NQN và BS
thuộc Trung Tâm YTTV/
Long Khánh

## Phân ưu

Được tin tế :

**Cụ Nguyễn ngọc Huynh**

Thân phụ của Đại Tá NGUYỄN NGỌC THIỆT NGUYỄN Chỉ Huy Trưởng QC/QLVNCH thất lộc tại Saigon ngày 16-2-73, hưởng thọ 81 tuổi.

Chúng tôi thành kính phân ưu cùng Đại Tá và tang quyến, cầu nguyện vong linh cụ sớm được siêu thoát.

Đại ủy LÊ MỘNG GIAO
Đại Đội Trưởng
cùng toàn thể SQ-HSQ-BS
thuộc ĐĐ 12/QC/ĐTTP

## Thành kính phân ưu

Vô cùng xúc động trước tin buồn :

**Thẩm Phán NGUYỄN KHẮC DỤNG, LOUIS**

LOUIS CHÁNH ÁN PHÒNG, TÒA THƯỢNG THẨM SG đã mệnh chung tại Saigon.

Chúng tôi thành kính phân ưu cùng tang quyến và kính nguyện linh hồn Louis sớm về nơi hưởng phúc thanh nhàn đời đời.

Chánh Án — Biện Lý — Dự Thẩm —
Chánh Lục Sự — các Lục Sự và toàn thể nhân viên
Tòa Sơ Thẩm Phước Tuy

## Thương tiếc

**Cố Đ/úy LÊ CÔNG DUNG**

ĐĐT/ĐĐ4/22 BĐQ đã anh dũng hy sinh tại chiến trường Tây Nguyên ngày 5-3-73.

Thành kính phân ưu cùng tang quyến. Cầu chúc hương hồn Cố Đại úy sớm siêu thoát.

Thiếu Tá VĨNH HÙNG
cùng toàn thể SQ-HSQ-BS
TĐ22/BĐQ

## Cảm tạ

Chân thành cảm tạ :

- Chuẩn Tướng Tư Lệnh và quý vị SQ trong BTM/SĐ25BB
- Trung Tá Trưởng Ty và quý vị SQ-HSQ-ĐV Ty HCNV/NI/TTTL/HQ
- Đại úy Trưởng Ty TLQN và quý vị SQ-HSQ-ĐV và công chức PTT/TTTL/HQ
- Quý vị SQ-HSQ-ĐV và công chức PQDC/TTTL/HQ
- Quý vị SQ-HSQ-BS thuộc BĐ/TĐCT/SĐ25BB
- Ông Hiệu Trưởng, quý vị Giám Học, Tổng Giám thị cùng toàn thể Giáo sư và nhân viên trường Trung học Nguyễn Du Saigon.
- Ông Trưởng Ty, quý vị Thanh Tra cùng toàn thể giáo chức và nhân viên Ty Tiểu học Gia Định
- Ông Hiệu Trưởng và toàn thể quý vị Giáo chức nhân viên trường Tiểu học Cộng Đồng Chi Lăng II
- Quý vị trong Ban Hộ Niệm Chùa Đức thiên viện
- Quý vị trong Ban Tương Tế và toàn thể nhân viên nhà máy bột giặt COGIDO
- Cùng toàn thể thân, bằng quyến thuộc đã đến phúng điếu và tiễn đưa linh cữu của chồng, cha và ông chúng tôi là :

**Ông VÕ VĂN BẢY**

pháp danh THÍCH CHÁNH TÂM

đến nơi an nghỉ cuối cùng.

Trong lúc tang gia bối rối, chúng tôi có điều chi sơ suất, kính xin quý vị tộng lòng lượng thứ.

— TANG GIA ĐỒNG BÁI TẠ —

## Cảm tạ

Gia đình chúng tôi chân thành cảm tạ :

- Chuẩn Tướng Tư Lệnh cùng toàn thể SQ-HSQ anh em Binh vị thuộc Sư Đoàn 5 Bộ Binh.
- Đại Tá Thị Trưởng kiêm Đặc Khu Trưởng và Trung Tá Đặc Khu Phó, cùng toàn thể sĩ quan thuộc Đặc Khu Vũng Tàu.

Tất cả quý vị thân bằng quyến thuộc xa gần, đã đến cầu nguyện chia buồn và tiễn đưa linh cữu của con, chồng, anh chúng tôi là :

**Cố Th/tá KIỀU THÀNH LONG**

anh dũng, hưởng dương 29 tuổi, đã hy sinh vì Tổ Quốc tại chiến trường Dầu Tiếng.

Trong lúc tang gia bối rối có điều chi sơ xuất kính xin quý vị niệm tình tha thứ.

Mẹ : Bà quả phụ Kiều văn Chức nhũ danh Nguyễn thị Chừ
Vợ : Nguyễn thị Phi và các con
Em : Kiều thị Phụng, chồng và các con
Em : Kiều thị Lan, chồng và các con.

LÝ ĐẠI NGUYÊN (Tiếp theo trang 1)

dụng và bảo trì máy móc là cố nhiên phải có một lớp chuyên viên do chính tổ hợp nông dân lựa chọn và gởi đi huấn luyện. Con việc phân phối công việc sẽ do tổ hợp nông dân quyết định.

Những chuyên viên máy móc phải được trả lương do nông dân đóng góp. Lẽ cố nhiên, những người đó cũng là nông dân và cùng có ruộng đất như các nông dân khác, thế nhưng tình trạng ruộng đất VN chưa có thể hoàn toàn áp dụng máy móc được mà phần lớn phải nhờ tới bàn tay nông dân, như việc gieo lúa, trồng lúa, và làm cỏ. Như vậy những chuyên viên máy móc lại cùng phải trả công làm mùa cho phần ruộng đất của họ, những gì mà không tự tay làm nổi.

Ngoài công thức trả công cho nhau như trên, phương thức khác có thể được đem ra áp dụng, đó là cộng đồng phát triển trên tinh thần phân công phân nhiệm và làm đổi công. Người có khả năng làm máy thì làm máy người không có khả năng làm máy thì làm tay, và cùng làm trên tinh thần đổi công. Vấn đề lượng hậu không phải đặt ra, mà chỉ có việc phải đóng góp để bảo trì và mua nhiên liệu.

Nguồn lợi lớn lao tại làng xã là sản xuất lúa gạo, thế nên người dân trong xã, mà cụ thể là nông dân, phải có bổn phận đóng góp vào quỹ làng xã, để làng xã phát triển. Mức đóng góp sẽ do hội đồng quản trị xã ấn định. Tóm lại làng xã phải giữ mức quân bằng giữa tư hữu tính và xã hội tính, thì người dân mới có hạnh phúc và làng xã mới phát triển được.

AO THÀ VỊT (tiếp theo trang 1)

bây tích cực cổ động ngay từ giờ phút này cho ATV. ATV trở thành Tổng Thống thì cả nước sẽ đỡ buồn. Còn những ai thích lý thuyết hãy bầu cho Lý Đại Nguyên, ai thích hoạt động, thích lý tưởng hãy bầu cho Nguyễn Liệu. Nghĩa là lot xing xuống nia bạn không bầu cho ATV thì bạn chỉ có thể bầu cho Lý Đại Nguyên hoặc Nguyễn Liệu. Phen này nhóm Sóng Thần nắm chắc cái ghế Tổng Thống vì có ba th ứ phần thì nhóm chiếm gần ba, không ai lên vô nổi.


ĂN ĐƯỢC NGỦ ĐƯỢC LÀ TIÊN

CYPROM

Chữ Trị

- GÀY ỐM
- ĂN KHÔNG NGON
- NỔI MỀ ĐAY
- PHONG NGỨA

Đã bán tại các nhà thuốc tây

Trong nhà có : 3 THỨ QUÝ
1— VỢ ĐẸP 2— CON XINH
3— BĂNG NHẠC THANH THÚY
NHƯNG PHẢI LÀ BĂNG NHẠC
THANH THÚY KIM KHÁNH
ĐÃ PHÁT HÀNH


## Tin Mừng

Hay tin :

**Anh TRẦN SĨ DU**

đã trở về trong dịp trao trả ngày 14-03-73

Xin chia vui cùng

**Chị HOÀNG THỊ DƯỠNG**

2 chiều sau 7 năm dài đợi chờ đã mãn nguyện. Cùng gia quyến 2 bác ở Quy Nhơn. Chúc anh chị tìm lại hạnh phúc ban đầu.

Thay mặt
Em HOÀNG HỮU BÍCH

## Nghiệp Đoàn Dược Sĩ Việt Nam

**mời Đại Hội Lưỡng Niên**

NGHIỆP ĐOÀN DƯỢC SĨ VIỆT NAM trân trọng kính mời toàn thể Dược Sĩ đoàn viên của Nghiệp Đoàn đến tham dự buổi Đại Hội Lưỡng Niên vào ngày 14-4-1973, lúc 10 giờ, tại trụ sở số 5½, đường Bùi thị Xuân Saigon để bầu Ban Quản Trị mới nhiệm kỳ 1973-1975

T.M. BAN QUẢN TRỊ
NGHIỆP ĐOÀN DƯỢC SĨ VIỆT NAM
Tổng Thư Ký
D.S. LÂM XUÂN QUANG

## BỆNH CON GÁI !!

Một số báo đặc biệt mà các cô gái — và các bà rụng thương con đều nên có để bảo vệ hạnh phúc.

ĐẦY ĐỦ : dân giải sinh lý để giữ sức khỏe — Các chứng bệnh huyết trắng, kinh nguyệt lâm đau, không kinh nguyệt — Nhiều chứng bệnh bí hiểm — Chữa trị mọi chứng làm giảm sắc đẹp : trị mặt: trị gầy, trị mụn, trị ngực lép, v.v., không thiếu chứng nào — Thuốc Tây Y và thuốc Đông Y — Rất nhiều lời giải của Bác Sĩ.

**« BỆNH CON GÁI »**

Số đặc biệt của «VĂN NGHỆ TIỀN PHONG», phát hành sáng thứ ba, 20 tháng Ba 1973.

Số in có hạn, giá như số thường bạn đọc nhớ đến mua ngay kẻo hết !

## Duy nhất trong làng ăn nhậu

— CÁ QUAY
-- QUÁN CÂY XOÀI

— Giò heo chả cây — gỏi tôm càng, ngó sen — lươn đôi — lươn nướng bập chuối...

Địa điểm mát mẻ, thơ mộng · bãi đậu xe rộng rãi, an toàn — giá rẻ.

*182 Nguyễn Minh Chiếu*
Đối diện bờ bày món
ÁNH HỒNG — PHÚ NHUẬN

Tiếp theo 1 trang 1

hội thực hiện I chính phủ không công sản đã khẳng định thay thế ông Sihanouk. Bàu không khí phấn khởi này nay đã tiêu tan.

Hiện nay, quân BV cũng không rõ trực tiếp chiến đấu chống chính phủ KPC, nhưng Hanoi vẫn huấn luyện được 1 số CS-KPC và tìm cả hậu trung-lực vương công chuyển về khi, chiến-xa vàng biên giới VNCH.

Về phần ông hoàng Sihanouk thì nay đã được cầm tinh của dân chúng và phái viên Observer nhận định là cho dù phe CS có thắng thế tại KPC ông Sihanouk cũng sẽ bị loại bỏ ra ngoài.

Mặt khác tại Phi luật Tân, người ta đã tập trung sẵn đã bắt gần 300 dân chúng đã phải bỏ nhà cửa chạy tự trên vì các hoạt động của công quân ở Mindanao. Quân phiến loạn biến đang mở chiến dịch giết hại và đốt phá cướp bóc dân chúng.

Tiếp theo 2 trang 1

vậy chúng I tuần nay và các trực thăng đã không thể tản thương được bởi áp lực của công quân.

VNCH đã kêu gọi UBQTKSGS chấm dứt các cuộc phân kích tấn công của CS vào hai cửa cửa nói trên VNCH đã thiếu nại UBQTKSGS sau khi các thành phần BV và VC trong ban LHQS 4 bên từ chối không chịu điều tra các vụ vi phạm ngưng bắn.

Trong khi đó một chiếc phi cơ trực thăng của một tổ quốc tế kiểm soát ngưng bắn đã bị bắn tại tỉnh Quảng Trị.

Tiếp theo 3 trang 1

điều kiện hoạt động cho các tổ có những nhiệm vụ duy trì hòa bình tại khắp nơi ở miền Nam VN. I hòa hiệp này đã được dân sự, cực nhọc sau nhiều tuần lễ thương thuyết khó khăn giữa các nhân viên cấp dưới của LHQS 4 bên.

Trong khi đó được biết là các giới chức Hoa kỳ tại Saigon và tại Hoa thịnh Đốn đang nghiên cứu việc có thể trích hạn thời gian hoạt động của bàn liên hợp bốn bên thêm 45 ngày nữa. Hiệp định Ba'lê về VN qui định rằng các đoàn của Hoa kỳ và Bắc Việt gồm trên 800 người sẽ rút ra khỏi bàn liên hợp ở miền Nam VN vào ngày 28-3 tức là 60 ngày sau cuộc ngưng bắn. Đây cũng là hạn kỳ đối với việc triệt thoái các quân đội Mỹ ra khỏi MN VN và việc trao đổi tất cả các tù binh. Các nguồn tin này nhấn mạnh rằng sự triển hạn này vẫn còn trong thời kỳ thảo luận và chưa đi đến một quyết định chắc chắn nào.

Trong chương trình buổi họp sáng thứ hai 19-3 của UBLHQS, người ta thấy có ghi vấn đề các chương đoàn BV và VC đề nghị lập một tổ đại diện của HK, VNCH, VC và BV để tìm kiếm linh mất tích.

## NHẮN TIN

Các anh NGUYỄN NGỌC HƯƠNG (PT). ANH PHI (Tây Ninh) BÙI SÂM (BL).

Những Bố Cáo của các anh gởi không đăng được. (VNL)

Tiếp theo 4 trang 1

Trung Tá Tư quan niệm đi họp với CS có nghĩa là phải chuẩn bị cho việc viếng cho nhau trong phòng họp và bà ngoại tại những vấn đề mốc xô là. Cần nhất phải kiên nhẫn chịu khó đẹp cho rồi bụng để có thể nghỉ ngơi, bình tĩnh không nổi nóng.

Hai anh đại diện BV và MTGP ngồi cạnh nhau, bao giờ cũng lập lại I luận điệu, bao giờ cũng «nhất trí» cùng I vấn đề, thế nên chỉ cần nghe I anh nói là đủ.

Trung tá Bùi Tín, phát ngôn viên phía đoàn BV.

TÓM SOẠN

ĐỤC BỖ

Bùi Tín bao giờ cũng nói thay nhà đề mọi người phải lắng tai nghe. Trong phiên họp Tiểu Ban Báo Chí 4 Bên, Bùi Tín chuyên môn ám giọng đại diện MTGP, trả lời thay cho phe MTGP bằng luận điệu hết sức trịch thượng.

Đại ú'ên VNCH trong Tiểu Ban Báo Chí. Thiếu tá P.H và thiếu úy nhỏ con D.P—cũng là tay chuyên viên nói đểu Cố lão Thiếu tá H nặt lời Tr Tá Bùi Tín yêu cầu «đừng có dông vai đâu anh như vậy» nên tôn trọng quyền phát biểu ý kiến riêng của đại diện MTGP.

(CÒN TIẾP)

Tiếp theo 5 trang 1

Sau khi đồng Mỹ kim bị phá giá trên thị trường, Quốc Tế thì tiền tệ các Quốc gia sống nhờ vào đồng đô la cũng bị ảnh hưởng trầm trọng. Trường hợp ở Việt Nam cũng bị đắt hơn nữa khi viện trợ bị giảm thiểu theo nhịp độ rút quân của người Mỹ để chấm dứt chiến tranh nên đồng bạc đã rẻ mà người dân kiếm ra tiền thì khó trong lúc giá cả hàng hóa cứ vùn vụt leo thang như điên, gặp giá Đ2 cố gắng tạo mức quân bình phần nào cho nền kinh tế hiện tại nhà nước bắt buộc đã phải đánh thuế mạnh vào rác hàng hóa nhập cảng khắt là các loại xa xỉ phẩm. Vì thế mà mỗi số các xí nghiệp sẽ loại này tại SC bỗng đưng mất khách. Trường hợp như các hãng xe hơi vắng khách hàng lui tới. Một tuần lễ nửa tháng vẫn chưa bán ra được 1 chiếc. Bởi lẽ những người quá giàu có thì họ đã có đủ tiện nghi rồi, trước, còn những người mới đánh phim được ít tiền dự định tăng điểm cuộc đời bằng 1 chiếc xe thì gặp phải consít kinh tế hiện nay nên đành dẹp bỏ ý định.

CÒN NỮA

Tiếp theo 7 trang 1

ở vùng cực bắc tỉnh Tây Ninh có 497 tù binh CS được thả trong số 500 người như dự trù vì có 3 tù binh sin được bỏ chánh.

Theo chương trình dự liệu cho ngày 19-3 thì tại Quảng Trị có 700 tù binh CS được thả và VNCH tiếp nhận 320 binh sĩ và tại Thiếu Ngôn có 500 tù binh CS được thả.

Tiếp theo 6 trang 1

SB2 BB. Dù, TQLC, ĐPQ và nghĩa quân Quảng Trị v.v...

Khi bị Công quân bắn, bộ cũng không là bị đưa về Bắc, Hoa nữa họ không được giam chung tại một nơi, I tiểu giam mà «bảo phương lớn» Bắc Việt đã tổ thành nhà tù tạm giữ tù binh VNCH. Quảng Bình, Nghệ An, Hà Tĩnh, Sơn Tây, Lạng Sơn, Hà Đông và cả Hà Nội v.v... đều có những nơi giam giữ tù binh VNCH, cả ở trong thành phố lẫn ngoại vùng.

Họ đã kể cho phái viên ST nghe chuyện gây sống đói tù binh trên đất Bắc, từ đời sống vật chất đến những hành hạ về tinh thần Tinh vật cách xử với tù binh của VN CH là bắt được, khai thác, xong là cho họp công các trại giam, dân chúng không ai được biết đến những người sáng, rác tù binh VNCH tiết lộ những họ đã bị cán bộ CSBV đem ra làm nhục trước dân chúng. Khi mới bị đem về Bắc, cán bộ CS xử đãi chúng, đánh đu, con nít ra đánh đập, chửi bới là ngày, là đã nam đã thứ.

Sau đây, mời độc giả theo dõi những chi tiết đặc biệt do những nhân chứng của mùa hè 72 kể lại chuỗi ngày ở tù trên phần đất BV.

Tiếp theo 8 trang 1

việc duy trì ở VN.

Mặt khác các toán của UBQTKS và GS đã bắt đầu hoạt động hữu hiệu hơn tại vùng cao nguyên nhất là tại Đức Cơ, Ban Hê và vùng Bồ biên giới. Đây là những khu vực nằm ở cuối đường mòn HCM và cũng là nơi mà MTGP chọn làm của khẩu để thay đổi chiến cụ theo điều 7 của hiệp định Ba lê ấn định.

UBQTKS vùng cao nguyên đóng tại Kontum, hàng ngày đều có cho mở những cuộc điều tra kín đáo và nói năng các trên đánh đã giảm xo với mục đó ác liệt tại đây ngay sau ngưng bắn. MTGP và BV không có mặt tại đây cạnh UBQT. Theo người tin ngoại quốc thì các làng mạc bị CS chiếm đóng sau ngưng bắn đã được giải tỏa hết và «không quân VNCH không ghi nhận những vụ chuyển quân lớn nào của CS. Người ta vẫn nghe những tiếng B52 trái thảm vọng lại từ phía bên kia biên giới.

Tiếp theo 9 trang 1

Sự kiện này cho thấy Mỹ đang vận động ngoại giao nhằm thuyết phục Nga và nên khuyến cáo hành động của Bắc Việt.

Mặt khác Bộ Trưởng Quốc phòng Mỹ Richardson hôm thứ Bảy đã tuyên bố rằng, việc giải quyết chiến tranh Đông Dương sẽ không ảnh hưởng gì đến chiến lược quân sự toàn cầu của Mỹ.

Lời tuyên bố của ông đã được ghi nhận trong bài phỏng vấn của báo Asahi Shimbun, một nhật báo lớn của Nhật Bản.

Điều này có nghĩa là Mỹ vẫn duy trì sức mạnh quân sự để bảo vệ thế giới tự do dù cho có ngưng bắn ĐD.

Tin giờ chót tại Nam Vang cho biết KPC đã cấm ngoại kiều rời khỏi KPC nhất là người Việt và Hoa kiều.

## hậu trường hậu trường

☐ Con mòi kinh tế hậu chiến VN coi thế mà lấp dân, vì vùng đất mới, được tưới bón bằng máu xương bao giờ cũng mau mớ dễ nẩy nở.

☐ Vì vậy mà qua các cuộc đi đêm trong những nước gọi là đông minh của VNCH, Sông Thần vừa khám phá được 1 tài liệu, tuy không chắc 100/ nhưng cũng có thể tin được, về sự toan tính chia xôi xẻ thịt trong cái gọi là tối thiết hậu chiến miền Nam như sau.

☐ Nhật sẽ chiếm trọn địa hạt canh nông và ngư nghiệp; trong đó phải xử dụng 50/ máy cày của Pháp.

☐ Đại Hàn sẽ bao thầu các dịch vụ linh tinh.

☐ Hoa Kỳ nắm trọn kỹ nghệ và dầu hỏa.

☐ Pháp chiếm các khu giải trí kiểu Casino và du lịch.

☐ Còn các nước khác như Anh; Trung Hoa Quốc Gia, Úc, Thái Lan không thấy đề cập tới. có lẽ họ đã bị loại ? Hay còn âm mưu chưa nói ra.

☐ Khi biết được tài liệu này có lẽ dân chúng sẽ vừa mừng vừa lo, mừng là miền Nam sẽ được phát triển nhờ sự đầu tư lớn lao của các quốc gia tân tiến. còn lo như thế nào thì ai cũng biết.

## NHA TRANG

Sang phố lầu buôn bán, trên đường Nguyễn Hoàng khu thương mại, cách chợ Xóm Mới 30 thước.

Hỏi ông THỪA 42 Bạch Đằng Nha Trang.

## Cần tuyển

Cần tuyển một số Nữ ca sĩ làm việc tại Phan Rang. Lương hậu. Có chỗ ăn ở.

Xin liên lạc với ông PHƯƠNG 95 đường Thống Nhất Phan Rang trong giờ làm việc (ở xa có thể liên lạc bằng thư từ).


# ĐẠI NAM NGÂN HÀNG
# (DAINAM BANK)

*Trụ sở : 17 Công Trường Lam Sơn, SAIGON*
*Điện thoại : 93.444 - 93.445*

| | | |
|---|---|---|
| (TÂN ĐỊNH | : 285-287, Hai Bà Trưng | Điện thoại : 91.311 |
| (CHOLON | : 549-551 đại lộ Đồng Khánh | 51.635 |
| (VŨNG TÀU | : 2 Nguyễn thái Học | 164 |
| (MỸ THO | : 26, Thủ Khoa Huân | 306 |
| (QUI NHƠN | : 418-420, đường Gia Long | 2.002 |
| (CẦN THƠ | : 41-43 đường Phan Đình Phùng | 20.853-20.857 |

*Chi nhánh*

| | | |
|---|---|---|
| (LONG KHÁNH | : 1/2, đg Hùng Vương (Xuân Lộc) | |
| (XÓM CỦI | : 64 đường Đinh Hòa | — 38.321 |
| (PHÚ THỌ | : 168, 169 Nguyễn văn Thoại | — 42.106 |
| (HỐ NAI | : 11/2 Quốc lộ 1, Biên Hòa | |
| (PHÓ ĐỨC CHÍNH | : 64/A Phó Đức Chính | — 97.016 |
| (DALAT | : 48, Công trường Hòa Bình | — 2.407 |
| (NHA TRANG | : 17, đường Quang Trung | |
| (ĐÀ NẴNG | : 82 đường Hùng Vương | — 20.136 |
| (PLEIKU | : 90 đường Hoàng Diệu | |
| (GI/A KIỆM | : 50/2 Quốc lộ 20 Gia Tân Kiệm Tân (Long Khánh) | |

# THÔNG CÁO :

Trân trọng thông báo :

Cuộc xổ số kỳ thứ 19 để chia lời phụ cho các Trương Mục Tiết Kiệm RỒNG VÀNG về đệ NHẤT tam cá nguyệt 1973 sẽ được tổ chức vào ngày Thứ Năm 05-4-1973 lúc 15 giờ tại Trụ Sở Trung Ương, số 17 Công Trường Lam Sơn, SAIGON, với sự chứng kiến lập vi bằng của Thừa Phát Lại

Các trương mục mở sau ngày 20-03-1973 chưa được dự cuộc xổ số này.

Các ghi sẽ Trương Mục TIẾT KIỆM RỒNG VÀNG sẽ được tạm thời đóng cửa trong những ngày 21, 22, 23 và 24 tháng 03 năm 1973 để kết toán tiền lời

Trân trọng kính mời Quý Vị Trương Chủ tới tham dự.

ĐẠI NAM NGÂN HÀNG