Cám ơn anh Võ Phi Hùng (Cựu HS Petrus Ký 67-74) gởi tặng báo scan từ microfilm (của Đại Học Cornell). Huỳnh Chiếu Đẳng chủ Quán Ven Đường.

DỮ HỘI NGHỊ VNCH-MTGP TRỰC TRẶC, VN SẼ QUA NHỊP CẦU QUAN HỆ BÌNH THƯỜNG NAM BẮC

CHO DÂN 2 MIỀN TỰ DO QUA LẠI

tiến lần tới giai đoạn chung sống hòa bình để thực hiện thống nhất đất nước

① K.P.C CĂNG THẲNG VỊ DÂN CHỨNG MUỐN NỔI LOẠN CHỐNG TĂNG GIÁ

NGƯNG BẮN TẠI AI LAO TỚI TRƯỚC DỰ ĐỊNH 4 NGÀY ② HIỆU LỰC 22-2

③ BẾ TẮC NẶNG NỀ VỊ 2 PHE MẤU THUẪN QUAN ĐIỂM VỀ ĐỔI TÙ DÂN SỰ

GIÁ VÀNG TĂNG VỌT TỚI MỨC ĐỘ KHÙNG KHIẾP ④ VÌ MK SỤT GIÁ

CHUYỆN NGOÀI HÀNH LANG

CHỦ BIÊN CHU TỬ VÀ NHÓM NHÂN CHỦ

SÔNG THẦN

SỐ 474 Giá 25 đồng Thứ Năm 22-2-1973

CHỦ NHIỆM, CHỦ BÚT TRỊNH DƯƠNG, NG. THỊ THÁI — CƠ QUAN VẬN ĐỘNG CÁCH MẠNG DÂN TỘC XÃ HỘI — BÁO QUÁN 133 VÕ TÁNH SAIGON — ĐT. 25644-98810

TRẠI DAVIS TSN LÀNH THỔ BÍ MẬT MANG CỜ SỌ4

Xem tiếp 3 trang 8

HÀ NỘI 19 NĂM SAU

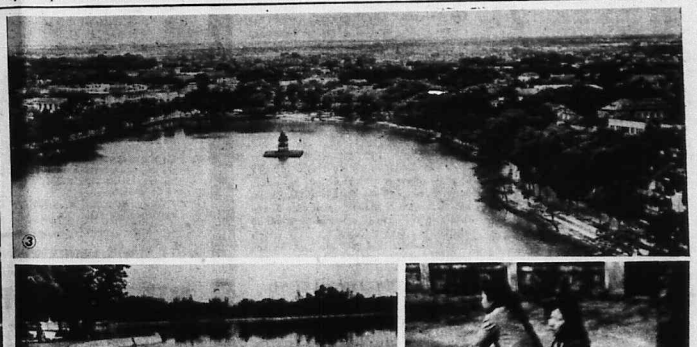

HAI BÊN VẪN CHƯA ĐỒNG Ý ĐỊA ĐIỂM HỘI NGHỊ TAY ĐÔI VNCH—VC

HỘI ĐÀM THỦ TỤC VNCH-VC TẮC NGHẼN VÌ TRANH CHẤP VỀ DANH XƯNG M.T.G.P.

☐ NT Lâm đề nghị mật đàm với BV — VC đề khai thông bế tắc này,

BA LÊ 21-2 Trong khi hội nghị Balê được sửa soạn một cách gấp rút các bên VNCH và VC tiếp tục có các cuộc thương thảo về các thủ tục liên quan đến Hội Nghị Tay Đôi VNCH-VC. Vẫn chưa có sự đồng ý dứt khoát về địa điểm nhóm họp trong lúc các tranh chấp về đất đai ở miền Nam diễn tiến ở mức độ nguy hiểm.

Hội nghị ra khỏi giữa các viên chức cấp hai đang nhóm ở BaLê là để sửa soạn cho các cuộc Thương thuyết đại quy mô mà Cộng Sản Bắc Việt và Việt Nam Cộng Hòa sẽ dự cuộc tranh chấp, chính trị giữa 2 phe chính phủ VNCH đã cho biết VNCH muốn mở hội nghị tại một thành phố thuộc Á Châu như Jakarta của Nam Dương hoặc Tân Gia Ba.

Trưởng phái đoàn VNCH Nguyễn phương Thiệp sau buổi họp ngày đã tuyên bố ông hy vọng các điểm bất đồng giữa 2 phe sẽ được giải quyết êm.

Hai bên chấp thuận gặp lại vào 23-2.

Nói giải thích thêm về các lời tuyên bố của 2 bên phái viên phòng họp thì người ta có thể hiểu rằng, VC sẽ dàn chứng Saigon phản ứng thất lợi cho họ về mặt chính trị nên họ đã gợi bỏ địa điểm Saigon mặc dù trước đó họ đòi họp ở đây.

Mặt khác theo PNV Bộ Ngoại Giao thì Ngoại trưởng Trần văn Lắm có thể gặp Nguyễn thị Bình trước phiên họp của HN Quốc Tế về VN ngày 26-2. Tuy nhiên PNV không nói rõ vấn đề được đem ra thảo luận là vấn đề gì. Ngoại ngữ vẫn theo PNV, ngoại trưởng Lắm đề nghị gặp đại diện BV ở Balê để bàn thảo về các vấn đề có tính cách cách nhân đạo giữa 2 miền Nam Bắc.

Theo tin của báo Guardian ở Hoa thịnh Đốn thì các cuộc tiếp xúc này

Xem tiếp 7 trang 8

TẠO NGẠC NHIÊN LỚN ĐỐI VỚI DƯ LUẬN

QUỐC CỘNG LÃO ĐỘT NGỘT ĐÌNH CHIẾN NGƯNG BẮN HIỆU LỰC TỪ 12G. NGÀY 22-2

☐ Thành lập «Chánh phủ đoàn kết» và «Hội đồng chánh trị liên hiệp»

VAN TƯỢNG 21-2 Sau khi có tin là phe Pathet Lào đã đưa đề nghị chót nhượng bộ đòi hỏi của chánh phủ L.o là tách rời vấn đề chánh trị với quân sự, tin chánh thức đã công bố rằng mặt thỏa hiệp ngưng bắn đã được đạt tới giữa Thủ Tướng Souvanna Phouma và phe Pathet Lào vào ngày thứ ba. Ngưng bắn sẽ được bắt đầu áp dụng từ 12 giờ trưa ngày 22-2.

Theo thông cáo chính thức thì thỏa hiệp vừa đạt được nhằm vào «một giải pháp chính trị cho vấn đề Lào và một cuộc ngưng bắn trên toàn diện lãnh thổ».

Việc loan báo này hơi gây ngạc nhiên tuy người ta trông chờ việc ký kết thỏa hiệp trong tuần này. Buổi họp hàng tuần thứ 19 đã diễn ra mà không có kết quả và hai bên đã hẹn gặp lại nhau vào thứ ba tới. Nhưng trong vòng bí mật, «đặc sứ» Phou mi Vong vichit đã trao cho thủ tướng Phouma một đề nghị mới nhất. Sau đó là có tin đã đi tới được một thỏa hiệp và ngày giờ có ngưng bắn như trên.

Theo phe Pathet Lào thì thỏa hiệp đã được phê nhận tạm thời vào lúc 16 giờ chiều thứ ba giữa Thủ Tướng Phouma và ông Vongvichit, Việc ký kết chánh thức sẽ được diễn ra vào thứ tư lúc 11 giờ tại đình Tương 11g đến 12 giờ, thứ năm sau đó là có ngưng bắn.

Hiệp ước đã có sự thỏa thuận lập một «chánh phủ đoàn kết quốc gia» và một «Hội Đồng Chánh trị liên hiệp» Pathet Lào sẽ có 50% số ghế trong nhà các—và ngưng bắn sẽ là «tạo chỗ» sẽ có ngưng oanh tạc của không lực Mỹ và Lào. Theo sự tiết lộ của ông Sisouk và Champassak bộ Trưởng tài chánh và xử lý bộ quốc phòng thì thỏa hiệp gồm 14 điều khoản.

các tin tức về hiệp định giữa các phe phái Ai Lao được loan đi tiếp theo sau các bản tin tường thuật về sự di chuyển lớn lao của binh sĩ và chở ra Bắc Việt trên lãnh thổ quốc gia này phần lớn là giọc theo đường mòn HCM.

Một phát ngôn viên của bộ quốc phòng Mỹ khi được hỏi về những

Xem tiếp 2 trang 8

THẬM NHÀ PHA HÒA LÒ: HILTON HOTEL CỦA TÙ BINH MỸ

BA SĨ QUAN VNCH ĐỨNG NGHIÊM CHÀO CÁC TÙ BINH MỸ ƯA NƯỚC MẮT CÚI ĐẦU

☐ Tù binh Mỹ đang tấm, mình đầy xà bông đứng chào lại.

TIẾP THEO

1 Bóng áo dài duy nhất

Thiếu Tá Huân: các anh thứ tướng tượng xem họ tuyên truyền tới như thế nào. Họ nói nguyên văn thế này «anh có biết xô thủ đất nước chúng ta bây giờ có thêm 1 con thú mới «Tôi chưa hiểu họ định nói gì nhưng vẫn báo các anh cứ nói đi. Họ nói: «đã là xác một chiếc B52 bị bắn rớt ở Hanoi» Ai chẳng biết có B52 bị bắn rơi ở Hanoi không phải 1 rồi mà là mười máy cơ, nhưng các anh thử tưởng tượng họ nói phi tỷ như thế này: «B52 đã voi đến Hanoi chẳng ăn thua gì, có khi B52 thả cách nhà tôi 50 thước và có khi nữa gần liền ma tôi không sao hết». Tôi buồn cười quá và trả lời: «thôi các anh im đi, mình nói chuyện khác, đừng nói chuyện B52 hay là nói chuyện đề tuyên truyền. Tôi ở trong quân đội 17 18 năm, ít nhất cũng biết vài ảnh hưởng của bom B52 và 1 Zes. Tôi đã gặp các sĩ quan tù binh BV ở As Lộc, Tây Nguyên, Hạ Lào, Quảng Trị tôi biết họ sợ B52 như thế nào, ở xa cả cây số còn muốn đái máu nữa.»

HỎI: Đó là những câu chuyện mà anh tiếp xúc với các cán bộ của họ, trong dịp ở Hanoi anh có dịp tiếp xúc với 1 người dân nào hay không?

ĐÁP: Đây cũng có thể nói là chuyện đau buồn nhất của tôi. Ngày những câu chuyện với cán bộ cộng sản hay là cách đối chọi của tôi với những lối tuyên truyền rỗng tuếch của họ, thế thực vô ích khi đi ngang qua các đường phố, gặp đồng bào miền bắc của mình, tôi rất vui mừng và biểu lộ sự vui mừng đó để có 1 sự

— ĐPV NGUYỄN TIẾN

thông cảm với họ. Nhưng tất cả những người dân Hanoi đều cúi gằm mặt xuống khi đoàn xe của chúng tôi đi ngang mặc dù đoàn xe của chúng tôi là một đoàn xe đặc biệt nhất là trong 1 ngày chủ nhật ở Hanoi. Trên lộ trình tôi đi

Xem tiếp 5 trang 8

PHỦ NHẬN TIN TT THIỆN MINH BỎ ÁO

ẨN QUANG KHÔNG RẠN NỨT CHỈ LỤNG CỦNG NHỎ NỘI BỘ

☐ 3 vấn đề lớn của Giáo Hội ủy thác NS Thuận.

☐ ĐPV DUY NHÂN

SAIGON 26-2 Ngày sau khi có tin kiểu Phái Giáo Ân Quang đã cử Nghị sĩ Trần Quang Thuận, đại diện Giáo Hội, chính thức tham gia mặt trận Nhân Dân TT Hòa Bình, cùng như việc Thượng Tọa Thiện Minh, quyền Viện Trưởng VHĐ, đã đòi tuyên vệ Trung Tâm Quảng Đức dưỡng Công Lý, một vị Thượng Tọa trong Hội Đồng VHĐ khối Ân Quang đã phủ nhận nguồn tin trên.

Vẫn theo Thượng Tọa này, Ban Tổ chức của Mặt Trận NDTTHB trước đây có mời Thượng Tọa Thiện Minh tham dự với tính cách cá nhân, nhưng phút chót, Thượng Tọa Thiện Minh lại không đi.

Cũng trong dịp này, Nghị sĩ Trần quang Thuận đến chùa Á-Quang gặp Thượng Tọa Thiện Minh, cho biết mặt-trận NDPTHB có mời ông tham dự, Thượng Tọa Thiện Minh đã nhờ Nghị Sĩ Thuận nếu ông Ba 3 vấn đề sau nếu có dịp:

Một vấn đề liên quan đến 600 tăng ni phật tử, một vấn đề liên quan đến đàng Dân chủ tại địa

Xem tiếp 1 trang 8

VÌ DANH XƯNG «TÙ CHÍNH TRỊ»

VNCH-VC CHƯA THỎA HIỆP TRAO TRẢ TÙ THƯỜNG DÂN

☐ MTGP chỉ trao danh sách 900 tù dân sự VNCH.

LỘC NINH 21-2 Ngoài tin từ Lộc Ninh thì hay đã có thêm 322 chiến sĩ ta được CS trao trả tại Lộc Ninh.

Đa số là người Việt ngoại trừ 1 số người Việt gốc Miên và đồng bào Thượng và thuộc SD5BB, BDQ Tiểu Khu Bình Long, một số ít thuộc SĐ 18 và 25 BB, một ít chiến sĩ Dù.

Trong số tù binh này đường như không có ai là sĩ quan đa số bị bắt hồi tháng Tư 72 cũng có 1 số đã bị đính cảm tù từ 3, 4 năm nay. Phái viên ST có mặt tại Lộc Ninh đã mô tả rằng tất cả 3.2 chiến sĩ được CS trao trả đều bị gầy lắm. Một số lại bịnh sốt rét nặng nước người vàng ủng. Tuy nhiên tất cả đều cố gắng đi nhanh leo lên phi cơ xa khi tới phi trường Biên Hòa mới có 1 số khoảng 5 người phải khiêng bằng cáng. Vẫn theo PV ST thì sau 2 chuyến máy bay chở tù binh VNCH, các tù binh đã với trả lại CS tất cả quần áo, vật dụng của CS phát cho để mặc quân phục VNCH do phái đoàn VNCH trong ban LHQS 4 bên sang theo

sau cùng, mọi dân sự được ăn thôn và 322 chiến sĩ đến tới về được Biên Hòa bị lại quân ăn tù lại Lộc Ninh. Tất cả biện

nay đều tạm trú tại trung tâm An Dưỡng QK3 ở Biên Hòa.

Như vậy tính tới chiều qua, tất cả đã có 1032 tù binh VNCH được CS trao trả tại Lộc Ninh, trong số có em bé 5t. (Trước đây CS thả cho VNCH 710 người chứ không phải 711.)

Xem tiếp 8 trang 8

VÌ VẬT GIÁ LEO THANG KHÙNG KHIẾP

DÂN CHỨNG KPC NỔI LOẠN PHÁ CÁC TIỆM GẠO BA TẦU

☐ TT Lon Nol bị áp lực mở rộng nội các.

NAM VANG 21-2 Tại khắp thủ đô Nam Vang, các Hoa kiều hôm thứ ba đã hoảng sợ và đóng cửa hàng hoặc chỉ hé mở cửa để buôn bán khi họ được tin cho hay rằng tại một vài tỉnh gần Nam Vang đến chúng Cambốt đã nổi loạn cướp phá các cửa hàng của người Tr.Hoa.

Thế các đu khách từ tỉnh Batt ambang ở bắc bờ Cambốt về thủ đô cho biết thì tại tỉnh này, vào đầu tuần sau đám chúng bất mãn và nổi giận vì nạn giá cả gạo đương vừa và các thứ nhu yếu phẩm khác gia tăng, đã bao động cướp phá các cửa hàng của người Trung Hoa tại khắp tỉnh. Người ta các học sinh KPC cũng đã bắt khóa để phản đối chính phủ để vật giá leo thang.

Xem tiếp 4 trang 8

Dứt chuyến đi sứ 5 nước

KISSINGER VỀ TỚI H.T.Đ

☐ Tanaka ân hận đã thả nổi đồng Yen.

HOA THỊNH ĐỐN, 21-2 Ô Henry Kissinger đã trở về Hoa T Đốn hôm thứ Ba sau chuyến công du Á Châu bao gồm những cuộc thảo luận với các nhà lãnh đạo tại Hanoi, Bắc Kinh và Đông Kinh. Ô Kissinger, sẽ thuyết trình với TT Nixon về chuyến công du này và người ta dự liệu là sau đó sẽ có một bản thông cáo chung Mỹ TC.

Tiến sĩ Kissinger đã nghỉ 1 ngày cuối tại Đông Kinh hội đàm với cựu thủ tướng Eisaku Sato vào hồi sáng và đã đồng cơm trưa với đại sứ HK tại Nhựt, ông Robert S. Ingersoll trước khi trở về nước

Thủ tướng Nhựt Kakuei Tanaka đã bày tỏ sự «Ân hận sâu sắc» của chính phủ Nhựt và nhân lãnh trách nhiệm về quyết định thả nổi đồng Yen trong tuần qua.

Đồng Yen từ khi được thả nổi đã tăng lên hơn 16 % trong lúc đồng Mỹ kim hạ giá 10%.

lý đại nguyên

Hội nghị Quốc tế nhằm hợp thức hóa hòa bình VN

Ngày 26-2-73 một hội nghị quốc tế gồm 12 nước và Tổng thư ký Liên hiệp Quốc, nhóm họp tại Balê theo tinh thần hiệp định 27-1 về ngưng bắn lập lại Hòa bình tại VN. Hiện nay tất cả các nước đều đã sẵn sàng cử ngoại trưởng tới tham dự.

Đây là một hội nghị Quốc tế đầu tiên có bà nước thù địch Mỹ Nga Tàu cùng tham dự sau nhiều năm kình chống nhau, để giải quyết một vấn đề có liên quan trực tiếp tới mối tranh chấp quốc tế giữa ba nước VN là nơi hội tụ mối tranh chấp Mỹ Nga Tàu và cũng từ VN, Mỹ Nga Tàu thiết lập được sự đối thoại trực tiếp với nhau.

Trước nay quan điểm của Tàu là phải mở một hội nghị Quốc tế tại một nước Á châu, nhưng nay thì Tàu không còn đòi hỏi điều đó nữa. Sau chuyến viếng Bắc Kinh của ông Kissinger, hội nghị Quốc tế Balê vẫn tiến hành đều đặn, và có chương trình hẳn hoi, có nghĩa là Tàu đã mặc nhiên chấp nhận.

Lúc này mà Nga Tàu cùng đối diện với nhau trong một bàn họp, cùng đồng ý với nhau trên một lập trường đường lối giải quyết một vấn đề mà hà đã nhiều năm ngăm ngầm và công khai chống đối nhau, phải được hiểu đó là bước đầu để hai nước đối thoại với nhau và những vấn đề liên quan trực tiếp giữa hai nước. Công này là của Mỹ ơn này là của người Việt. Hòa bình thế

XEM TIẾP TRANG 8

DÙ ĐÃ NGƯNG BẮN Ở VIỆT NAM

CSBV Ồ ẠT ĐƯA CHIẾN CỤ QUA LÀO ĐỂ VÀO MIỀN NAM

☐ Các vụ CS vi phạm ngưng bắn bóng tụt thang.

SAIGON 21-2— Chuẩn bị sẵn sàng cho 1 trận chiến mới, vẫn là ý đồ của BV khi họ tiếp tục chương trình chuyển vận người và dụng cụ chiến tranh vào Nam VN qua ngã Nam Lào trong mùa nguy qua.

Tin tình báo Mỹ cho hay là từ ngày 27-1 tới nay, BV đã gửi xâo Nam VN qua đất Lào, hơn 250 chiến xa, nhiều đại bác 130 ly và 122 ly, hơn 1.300 tấn đạn dược và vật liệu khác trong đó có 50 thiết vận xa và 15.000 quân lính chính qui để bổ sung cho quân số.

Một chuẩn bị quy mô đáng chú ý khác của quân BV là họ đang đặt thêm 1 ống dẫn dầu qua khu phi quân sự để tiếp tế cho các chiến xa và cơ giới ngày càng được tăng cường của họ.

Xem tiếp 6 trang 8

ao tha vit

Buông thả

Một kỳ giả ngoại quốc —ông Jeem Mormy phòng sân ATV về hiệp định ngưng chiến và tương lai miền Nam VN, ATV trả lời rằng, Cộng Sản đã đòi hỏi hai điều kiện tiên quyết, điều kiện thứ nhất là chính phủ hiện hữu của miền Nam phải ra đi, nhường chỗ cho chính phủ liên hiệp điều kiện thứ hai là phải có một giải pháp chính trị trước khi ngưng chiến. Thì cả hai điều kiện trên, họ đều phải nhượng bộ. Như vậy có thể coi là họ đã thua, miền Nam đã thắng.

— Hỏi về tương lai miền Nam, ATV trả lời rằng, với hiệp định kể trên, chúng ta có một cơ may cuối cùng để quật khởi, nếu chúng ta không nắm lấy cái cơ may cuối cùng này, nếu chúng ta tiếp tục buông thả, như thông ta đã buông thả, phó mặc cho định mệnh an bài, thì lần này, không còn ai cứu vớt nổi chúng ta, chúng ta sẽ chết không kịp ngáp... Kỳ giả Morny hỏi thêm.

— Như thế nghĩa là ông tin ở tương lai miền Nam. Tin bao nhiêu phần trăm là miền Nam sẽ quật khởi?

— Khoảng 80%. Nếu miền Nam ý thức được trách nhiệm lịch sử của mình, không những miền Nam quật khởi, mà còn cứu vớt được cả miền Bắc tái không muốn dùng danh-từ «giải phóng». Vì miền Bắc lúc này đang vỡ mộng, vỡ mộng một cách thê thảm.

Đêm mơ Hàn! dáng kiều thơm

Mấy hôm nay ATV bị cúm, đã chán đời sầu, đọc hai Sông Thần phóng viên 5 St Quan vừa ở

XEM TIẾP TRANG 8

THẾ CỜ HÔM NAY

TRIỂN VỌNG THÀNH CÔNG CỦA HỘI NGHỊ QUỐC TẾ VỀ ĐD

TẠI SAO HIỆP ĐỊNH BALÊ ĐÃ ĐƯỢC KÝ KẾT MÀ MN VẪN CHƯA CÓ HÒA BÌNH ? TÂM VỌC VÀ NHIỆM VỤ CỦA HỘI NGHỊ QUỐC TẾ TẠI BALÊ HỘI NGHỊ KHÔNG THỂ BỊ THẤT BẠI NHƯNG TÌNH HÌNH ĐÔNG DƯƠNG ĐÒI HỎI HỘI NGHỊ PHẢI CÓ NHỮNG QUYẾT ĐỊNH DỨT KHOÁT.

□ TRẦN VĂN BÌNH

Cho đến nay, tiếng súng vẫn nổ trên khắp các vùng chiến thuật tại MN, một số đồn binh của đôi bên được phong chỉnh, nhưng chưa có dấu hiệu nào về sự thỏa hiệp dễ dàng giữa các bên MN về một giải pháp chính trị nội bộ cho MN, cũng như chưa có dấu hiệu gì cho thấy đến, bao giờ cuộc ngưng bắn sẽ được nghiêm chỉnh tôn trọng và hòa bình thực sự vãn hồi trên quê hương MN.

Cứu cánh của hiệp định BaLê hàn nhiên phải, nhằm vãn hồi nền hòa bình thực sự tại MN, mà việc ký kết mới là sự mở đầu và lịnh ngưng bắn nhỏ ở khói súng khói. Cho nên các nhân vật thẩm quyền Mỹ mới tỏ ý không hề ngại nhiên về tình trạng vi phạm ngưng bắn liên miên ở MN. Và có vẫn Toa Bạch Ốc, TS,H Kissinger mới phải vội và lên đường công du Hanoi Bắc Kinh chỉ a tuần lễ sau khi hiệp định BaLê được ký kết. Sự kiện ấy chưng tỏ mọi chuyện còn chưa hoàn tất. Nhưng đến lúc nào thì mọi chuyện sẽ phải hoàn tất ? Những gì nữa sắp phải xảy ra để cho MN thực sự có hòa bình ?

MỘT HIỆP ĐỊNH TOÀN BỘ CHO TOÀN BỘ VẤN ĐỀ

Các phe đã tranh chấp nhau trong thời gian lâu dài tại bàn hòa đàm về việc phải giải quyết các vấn đề chính trị trước hay giải quyết các vấn đề quân sự trước ? Các phe cũng mất rất nhiều thời gian để thương thảo về việc giải quyết chiến tranh VN đồng thời với cuộc chiến tại Lào-KPC hay là cứ giải quyết riêng rẽ từng vấn đề một ? Kết quả là hiệp định BaLê đã bao gồm cả những điều khoản liên quan tới vấn đề quân sự lẫn những điều khoản về chính trị. Không những thế, chương 9 của hiệp định quy định một cách đại cương nhưng không kém phần minh bạch một giải pháp vãn hồi hòa bình tại Lào-KPC. Và chương 8 của hiệp định cũng đặt nền móng cho mối quan hệ mới mẻ giữa BV với Hoa Kỳ, trên căn bản một chương trình kinh tế nhằm tái thiết BV nhưng không xa rời mục tiêu bảo đảm vững chắc hòa bình tại VN, tại ĐD và tại ĐNÁ.

Ngày nay mọi người đều công nhận chiến tranh ĐD là vấn đề toàn bộ. Chiến tranh Lào-KPC đã bắt nguồn từ chiến tranh VN. Không thể nào chỉ giải quyết cuộc chiến VN mà lại trì hoãn đó, cuộc chiến tại Lào và KPC. Cũng như không thể nào có hòa bình ở Lào-KPC khi BV vẫn sử dụng đường tiếp vận ở các lãnh bàng cũng để phục vụ chiến trường MN.

Vì thế mà hiệp định BaLê ở VN đã khó thấy sự thỏa hiệp của các phe đồng lúc phải giải quyết toàn bộ vấn đề ĐD. Ngưng bắn ở VN bắt buộc sẽ phải lan qua Lào-KPC. Mối quan hệ mới Mỹ BV thay thế cho chiến tranh cũng hận thù giữa đôi bên. Vì các vấn đề quân sự sẽ được giải quyết song với các vấn đề chính trị tại MN.

Ngưng bắn ở MN sẽ đi mới là vấn đề được công bố mới được thực hiện nữa với có lẽ là vì các vấn đề khác phi trong các điều khoản của hiệp định cũng còn chưa được giải. Chính vì thế mà cố vấn Kissinger phải sớm đến Hanoi để giải quyết nốt những việc cần phải giải quyết để các điều khoản của hiệp định đều được thực thi theo tánh cách toàn bộ của hiệp định. Lúc đó mới có hòa bình thực sự ở MN.

HỘI NGHỊ QUỐC TẾ, ĐOẠN KẾT CỦA CUỘC HÒA ĐÀM

Tất cả những vấn đề quan trọng trên có được giải quyết, mới có điều kiện thuận tiện cho HNQT thành công. Chiếu điều 18 hiệp định BaLê ngày 26-1 này HNQT sẽ được triệu tập để ghi nhận những hiệp định đã được ký kết bảo đảm chấm dứt chiến tranh giữ vững hòa bình ở VN, tôn trọng quyền dân tộc cơ bản của nhân dân VN quyền tự quyết của nhân dân MN, góp phần vào hòa bình và bảo đảm hòa bình ở Đông Dương, thành phần tham dự HN ngoài các phe đã lập VN còn gồm có 4 quốc gia trong UHQTKS, các đại cường Anh Pháp Mỹ Nga TC và ông Tổng Thư Ký LHQ.

Người ta thấy rõ rằng vai trò của LHQ nổi bật với sự hiệu diện của vị TTK và 5 cường quốc có chân thường trực trong HĐBA của LHQ. Uy danh của LHQ được đem ra xử dụng vào việc bảo đảm hòa bình VN và ĐD. 4 quốc gia trong UHQTKSGS sẽ dễ thi hành nhiệm vụ hơn.

Chính vì HNQT sẽ thi gỉ nhận những hiệp định đã ký kết cho, nên có lẽ các phe đối lập tại Lào-KPC cần sớm đạt tới thỏa hiệp ngưng bắn trước ngày HNQT khai mạc ? Giả tỉ như mọi chuyện còn các rối ở đó, thì HNQT sẽ có biện pháp vì để ngăn phần vào hòa bình và bảo đảm hòa bình ở ĐD theo như điều 18 của hiệp định BaLê ? và giả tỉ như chiến tranh VN vẫn tiếp diễn dưới hình thức vi phạm ngưng bắn liên miên và cuộc thương nghị giữa các phe ở MN triển miên lâm bế tắc người ta tự hỏi HNQT sẽ có biện pháp gì để «bảo đảm chiến tranh chấm dứt giữ vững hòa bình ở VN» ?

Vấn đề đặt ra rất cụ thể là HNQT sẽ phải có quyết định gì để tạo hoàn cảnh buộc các phe đối lập tại Lào-KPC và các bên MN nhất là MTGP, phải sớm đi đến thỏa hiệp với nhau về một giải pháp nội bộ vãn hồi hòa bình thực sự, tại ĐD. Chính đó mới là điểm then chốt bảo đảm cho hòa bình ĐD và toàn vùng ĐNÁ.

TRIỂN VỌNG THÀNH CÔNG

Nếu kinh nghiệm cho thấy chính sự đồng tình chấm dứt chiến tranh VN giữa các thế lực quốc tế đã là điều kiện chính cho sự thành hình hiệp định BaLê, rồi đây chính những chuẩn bị, thỏa hiệp ngầm giữa các đại cường tham dự hội nghị ngay vào lúc này mới bảo đảm cho sự thành công của hội nghị, đặc biệt là sự thỏa hiệp ngầm giữa Hoa Kỳ với Nga xô và TC. Căn bản của sự thỏa hiệp ấy là tinh thần tự chế giữa các đại cường, được thể hiện qua một giải pháp bảo đảm một cách công bình ảnh hưởng của các thế lực quốc tế ấy tại vùng này. Chính vì thế, HNQT về VN có tầm quan trọng vượt lên trên sự giải quyết vấn đề VN. Nó phản ánh vài hai đầu một bước tiến trong công cuộc làm giảm tình trạng căng thẳng giữa giao trên toàn thế giới nữa. Nếu các thế lực quốc tế tìm ra công thức, ký kết với nhau bảo đảm hòa bình tại vùng ĐNÁ này, tại sao họ lại không áp dụng công thức ấy ở mọi vùng tranh chấp khác trên thế giới ?

Vào giai đoạn chót cuộc mặt đàm về VN tại BaLê, người đã thấy Nga xô hơn một lần lên tiếng thúc bách Hanoi đạt tới thỏa hiệp hòa bình. Ngày 31-1, lãnh tụ Brejnev còn lên tiếng xác nhận những gì sẽ được định đoạt tại HNQT vào cuối tháng này chính là hình thức của mối tương quan giữa các đại cường quốc». Nga xô đã ý thức vấn đề rồi. Cho nên hãy giờ chỉ còn cho TC cũng đồng tình với Mỹ nữa là xong. Người ta tin tưởng chuyến công du của TS Kissinger sang BK lần này sẽ đem bọc kết quả hoàn tất mục tiêu ấy. Hội nghị này, không thể thất bại bởi sự thất bại của hội nghị sắt tại hại chung cho tình hình hàng giao giữa các đại cường. Nhưng sự thành công của Hội Nghị lại đòi HỏiNghị phải có những quyết định cương nghị lâm tiêu tan trước hết mọi âm mưu thống trị bằng bạo lực chính trị tay nâu của phe TẢ ở ĐD.

ĐỌC BÁO

Việt Nam : Các sử gia sẽ thấy như thế nào ?

Quan điểm dị biệt của chính giới Mỹ về các vụ không tập B.V. và Ai Lao

George Mc Arthur

TIẾP THEO

Tướng Westmoreland là người thường hay nói các cuộc họp bàn, nhưng ông lại là người ít được các nhà báo nhớ đến. Tướng Abrams là nhân vật chỉ có thể nói được về những gì thuộc vào quá khứ, ông nhớ rất dai và nhiều việc, và ông chưa hề một cuộc họp báo nào trong suốt 4 năm cầm quyền, nhưng ông lại là khuôn mặt được mọi người biết đến !

Ngày các nhà báo ở VN xác động nhất, phải kể lại năm 1963 là năm có cuộc điều chỉnh lại đã TT Chiến thắng cuộc chính biến quân sự có đã năm nay, vị đại tá Ngô-Thiệu lúc ấy đang có một ảnh hưởng sinh tử, nhưng lại là yếu tố chẳng được ai biết đến.

Các nhà báo có những quan điểm những nhận định trái ngược hẳn với với các nhân vật sống giả tài giải của Mỹ như tướng Maxwell D. Taylor, đại Tử Henry Cabot Lodge và nhiều nhân vật khác nữa, hầu hết các nhà báo đều đã nhìn thấy từ lâu sự thất bại của chính sách Ngô Đình Diệm, trong khi ấy thì các nhân vật Mỹ lại chẳng thấy gì ngoài những lực quan ghê lắm ! Có điều an ủi lớn là : nhiều bài báo của các nhà báo người quốc (ngoài là Mỹ) đã ra ánh hưởng mạnh vào TT John Fitzgerald Kennedy, để cuối cùng thì đưa đến quan điểm ; tăng hộ cho cuộc đảo chính lật đổ Diệm.

Ngược trở lại năm 1954, ngày trước hội Hội Nghị Genève, vị Thượng Nghị Sĩ Kennedy đã đọc một bài diễn văn vào trước ngày Ngoại Trưởng John Foster Dulles lên đường sang Thụy sĩ, trong bài diễn văn TNS Kennedy đã tiên đoán về một viễn ảnh không có gì gợi lá hai lòng dạy: Kennedy bởi lý chính «áo tăng viện trợ kinh tế và quân sự lớn lao cho Việt Nam sẽ ngày hiểm sô ích và tự bại».

Ấy vậy mà khi ông Kennedy lên cầm quyền, giữ ngôi Tổng Thống nước Mỹ, thì ông lại là người có hành động điều tiên là tuyên bố tăng thêm viện trợ cho Nam Việt Nam. Khi Kennedy lên cầm quyền có vốn Mỹ ở Nam VN là không 700 người, lúc ông bị ám sát chết con số các cố vấn nấy lên đến 16.500 người.

Đến năm 1966, tình hình Nam VN lại có phần suy sụp trở lại. Báo chí sau bài chính biến ở Nam VN được để thở một chút, thì từ năm 1966 lại bị nhiều khó khăn về mặt loan các tin chiến sự.

Tháng 11-1965 Hanoi đưa vào Nam các Trung đoàn 32, 33 và 66 hoạt động tại vùng Cao Nguyên Trung Phần, chung quanh Pleiku Tướng Westmoreland nhận định các Trung đoàn ấy của BV mưu toan cắt đôi Nam VN ra làm hai, từ là một chiến lược cũ đã chia Tướng Giáp từng áp dụng đánh Pháp hồi trước.

Thật ra, Tướng Giáp muốn thí nghiệm thử xem các lực lượng chủ yếu của BV vẫn tiếp diễn vào chiến đường hòa lực và khả năng lưu động trong thắng chiến lược của Mỹ hay không Quân sĩ Mỹ khi đó là 150.000 người có trực thăng, súng M16 và các đồ trang bị tối tân.

Sau một tháng thử sức, các lực lượng chính quy của Bắc Việt tại vùng lãnh thổ Cao Miên, Bộ Tư Lệnh Viện Trợ Quân Sự Hoa Kỳ tuyên bố : các đơn vị chính quy của Bắc Việt thiệt 1.800 binh sĩ tử trận Tướng Westmoreland tuyên bố : «đạo quân bách chiến của Mỹ quả là tuyệt vời !» Ông nói tăng : đã đến hồi chiến thắng. Phía Cộng quân Bắc Việt, theo lời của nhà báo UC thân Cộng Wilfred Burchett lúc ấy có mặt ở Cao Miên thì : các lực lượng Bắc Việt khoe họ đã tung hoành ở khắp nơi ... mặcdầu các máy bay ném bom và trực thăng của Mỹ quần trên đầu, và họ sẽ trở lại chiến trường với niềm tin vững hơn nữa !

Sau chiến trận đầm máu IaDrang trên Cao Nguyên Trung Phần, cố tướng Westmoreland lần tướng Võ Nguyên Giáp đã đi đến kết luận : phải có thêm quân mới được

Và ông từ đó, Mỹ liên tiếp tung ra các cuộc hành quân lớn mang các tên Hawthorne, Hastings, Paul Revere, Attleboro, Junction City, Dragon Fire Pershing, Jeb Stuart Yellowstone. Các cuộc hành quân này, có cuộc tát lớn có cuộc tương đối nhỏ nhưng tất cả đều nhằm mục đích : truy lùng và tiêu diệt địch, nhiều cuộc hành quân đạt kết quả lớn lao nhưng cũng có nhiều cuộc hành quân chỉ phí thì giờ vô ích.

Rõ lịnh ra chiến trường là : đánh địch xong về ngay, lệnh này khiến cho các sĩ quan tại mặt trận đường như mạnh ai nấy hành động

Các sĩ quan Mỹ không biết một câu tiếng Việt, lại không có thông ngôn đi theo, một mình mò cuộc hành quân vào các thôn ấp, làm sao tránh được cái cảnh «trông gà lái quốc», thấy thường dân lại ngờ là VC.

Và phần các lính Mỹ, đã bắn là thấy bắn cực.

Lương mang ba lô, súng đạn, lội trong các cánh đồng sình lầy ở đồng bằng sông Cửu Long trong cái nóng gần 100 độ Farenheit, là một cực hình có thể làm cho lính Mỹ đều phát khóc lên được. Ở trên Cao Nguyên cũng vậy, nào là rừng rậm muỗi mòng, vắt, rắn rết, ăn thấp lại có những mùa mưa đầy nhũn người, quả là khốn khổ Thêm vào đấy, là «sợ»

(CÒN NỮA)

TT NIXON, HENRY KISSINGER, W. ROGERS và W. SULLIVAN GIẢI THÍCH VỀ

HIỆP ĐỊNH BALÊ 27-1

Ngày 27-1 tại Balê, bốn phe lâm chiến tại VN ký một hiệp định nhằm chấm dứt chiến tranh, tái lập hòa bình ở VN. Hiệp định có kèm theo hai nghị định thư liên quan tới việc trao đổi nhân viên quân sự giữa các sự thường dân bị bắt và việc thành lập Ủy Ban Quốc Tế và Giám Sát.

Đài phát thanh VOA ngày qua cho phổ biến một loại bài đặc biệt nhằm giải thích và nói cho rõ hơn các điều khoản trong bản hiệp định theo những lời tuyên bố của TT Nixon, tiến sĩ Kissinger, ngoại trưởng Rogers và đại sứ William Sullivan.

Làm sao biết được là hòa bình sẽ tồn tại ?

Bản thông cáo hòa hợp do Hoa Thịnh Đốn và Hà Nội công đưa ra mới lúc loan báo về hiệp định VN có nói rằng tất cả các quyền BV bày tỏ niềm hy vọng rằng hiệp định này sẽ bảo đảm một nền hòa bình vững bền tại VN và đóng góp vào việc duy trì sự ổn định và hòa bình vững bền tại Đông Dương và ĐNÁ. TT Nixon khi loan bao hiệp định này đã nói «chúng ta (Mỹ) phải công nhận rằng bản dứt chiến tranh chỉ là một bước đầu tiên con đường xây dựng hòa bình, tất cả các phe giữ đây cần phải lo sao cho nền hòa bình này phải là một nền hòa bình vững bền và cũng là một nền hòa bình bảo gồm với thương chiến tranh, một nền hòa bình không những giúp chấm dứt chiến tranh tại Đông Nam Á mà còn đóng góp vào những triển vọng hòa bình trên toàn thế giới. Điều này có nghĩa là các điều khoản của hiệp định phải được tôn trọng triệt để. Chúng ta sẽ làm tất cả những gì mà hiệp định đòi hỏi ở chúng ta và chúng ta cũng trông đợi rằng tất cả các phe khác làm tất cả những gì mà hiệp định đòi hỏi ở họ. Chúng ta cũng mong rằng các quốc gia liên hệ khác giúp bảo đảm cho hiệp định này được thi hành và hòa bình được duy trì. Đối với các cường quốc khác đã từng cam đoan đã là giữa triệng và nhân nhủ với họ rằng bây giờ là lúc mọi người đều phải tự chế ngỡ hầu hòa bình mà chúng ta đã thành đạt trường tồn. Vấn đề quan trọng không phải là nói chuyện về hòa bình mà là thành đạt được hòa bình và là một nền hòa bình công chính. Điều này chỉ có thể thành tựu và tồn tin chắc rằng vì những con người đang gây cùng như ở những con người đang sống cố TT Johnson cũng sẽ đồng ý cùng tôi kêu gọi tất cả chúng ta hãy biến cũng giờ phút này để cùng nhau quyết tâm biến nền hòa bình mà chúng ta đã thành đạt được trở thành một nền hòa bình bền vững».

Trong cuộc họp báo ngày 31-1 TT Nixon tuyên bố : «nếu hiệp định được tôn trọng thì không có gì trong sự kiện là chúng ta sẽ có hòa bình không tại VN mà tại cả ĐD trong một thời gian rất lâu dài.

Tiến sĩ Kissinger trong cuộc họp báo ngày 24-1 cũng đã tuyên bố Mỹ đã từng có nhiều cuộc đình chiến tại ĐD, Mỹ mong muốn một nền hòa bình có thể tồn tại và do quyết tâm mạnh mẽ của chúng ta trong mối quan hệ giữa Mỹ với BV là điều tối tính trong thủ nghiệm sang tình trạng hình thường vì từ bình thường sang hòa hợp vô hợp tác. Nước Mỹ tin tưởng là trong tình trạng hòa bình, Mỹ có thể đóng góp tại khắp ĐD trong cũng cuộc thực hiện những nguyện vọng nhân đạo của tất cả các dân tộc ĐD và trong tình thần này «chúng ta(Mỹ)sẽ tiếp tục đóng góp cho các dân tộc thực hiện các nguyện vọng của họ trong hòa bình. Sự ổn định phải tùy thuộc vào sự mà nguyện tương đối và do tùy thuộc vào sự hết mãn tương đối của tất cả các Phe liên hệ.»

Chính vì người ta cũng thấy rõ rằng hiệp định này có đem lại một nền hòa bình bền vững hay không là tùy thuộc không những vào những điều khoản của nó mà cả vào tinh thần mà theo đó nó được thực thi. Một lần nữa trong cuộc phỏng vấn truyền hình tiến sĩ Kissinger đã nói trách vụ lớn lao nhất hiện nay là chuyển một thế hệ đã khá lâu không biết gì ngoài chiến tranh tiến sang một thái độ hòa bình. Ngoài ra còn cần phải đạt được một giải pháp chính trị nữa, nhưng thiết nghĩ rằng nếu thiếu chế của tất cả các với đối chứ kiên nhẫn và khôn khéo người ta có thể đàn xếp được giai đoạn chuyển tiếp sau.

Ông William Sullivan Phụ Tá Thứ Trưởng Ngoại Giao Mỹ phụ trách Đông Á và Thái Bình Dương tự vị đã tuyên bố trong chương trình truyền hình tiếp xúc báo chí ngày 29 tháng riêng rằng theo ý ông miền Nam VN cần tới một thời kỳ nghỉ ngơi và hòa bình lâu dài miền này cần phải có khả năng để xây dựng và, cũng có một nền tảng xã hội và một chính phủ có thể điều khiển những năng lực của nhân dân họ. Miền Nam VN cần có hòa bình, cần có cơ hội để tái thiết cơ cấu của mình và khôi hoàn những đường lối của chính mình cho tương lai.

Ngoại trưởng Mỹ William Rogers cũng đã nói với ủy ban ngoại giao Hạ Viện ngày 8 tháng 2 như sau : chúng ta tin tưởng là chúng ta đang trên đường đi đến 1 giải pháp bền vững tại ĐD. Nền hòa bình tại đó có thể củng hiến một nhịp cầu đối với nền an ninh và sự ổn định tại ĐNÁ và trên khắp thế giới, chúng ta cần phải hoàn tất công tác ấy.

Nhưng bằng chứng nào tới nay cho thấy là hiệp định thực sự có hiệu hiệu ? Ngoại trưởng Rogers đã đích thân trả lời câu hỏi này khi ra điều trần trước Ủy Ban Ngoại Giao Hạ Viện ngày 8.2 như sau : chúng ta đã có thể nhìn thấy rằng các phe tại VN cũng như các phe khác có liên hệ đang cùng nhau hoạt động để thi hành hiệp định, nói tóm lại cuộc chiến giết người lớn sẽ ngưng lại, mức độ hoạt động quân sự đã giảm rất nhiều từ những ngày đầu của cuộc ngưng bắn. UBQT Kiểm Soát và Giám Sát đã đặt các tổ kiểm soát tại 7 địa điểm chủ yếu sau những khó khăn để hiểu trong lúc sơ khởi. UBLHQS 4 bên hiện nay đang hoạt động và đang hội họp với UBQT kiểm soát và Giám Sát và những cuộc hội đàm trực tiếp giữa VNCH và VC đang diễn ra tại Balê, dĩ nhiên vẫn còn rất nhiều vấn đề cần phải giải quyết nhưng cho tới nay mọi diễn tiến hiển nhiên chứng minh cho những dự đoán của dư luận là hiệp định sẽ có hiệu lực, nhân dân miền NVN có cơ hội phải chăng hình thành tương lai chính trị của chính họ. Một nền hòa bình trong danh dự đang được thành đạt. HK vẻ phần mình sẽ làm tất cả nỗ lực để bảo đảm rằng tiến trình này sẽ được tiếp tục gây một sức đẩy mạnh

---

LÊ NGHĨA LIÊM SỈ
恥廉義禮

HỒI KÝ VĂN BÌNH 40 NĂM QUA

(Tiếp theo)

NHIỀU CUỘC BIỂU Tình CỦA SINH VIÊN VÀ DÂN CHÚNG ĐÒI HỒ CHÍ MINH TRAO LẠI CHÍNH QUYỀN CHO TỔI CAO CỐ VẤN VĨNH THỤY

Hai phong trào ấy là phong trào Sinh Viên và Thanh Niên của các trường Đại Học và Trung học thủ đô Hà Nội do một nhóm giáo sư có tinh thần quốc gia, có tâm huyết đối với tổ của dân tộc cầm đầu, trong đó có Giáo Sư Nguyễn Gia Thiều, Họa Sĩ Nguyễn Tuong Lân là những người quá cảm và hăng say nhất. Nhóm này phát động tự trong khối dân chúng, lấy tên là nhóm NGÔ XÁ TỰ TRỊ, do Bác Sĩ Phan quang Đán tổ chức và điều khiển, ban lãnh đạo gồm có Luật Sư Trần văn Tuyên, Họa Sĩ Nguyễn Gia Trí và Kỹ Giả Văn Bình. Nhóm Ngô Xá Tự Trị đưa ra các đảng phái quốc gia ủng hộ, nhất là những thanh phần trí thức, học giả, nhà văn, nhà báo, luật sư, bác sĩ, các giới công kỹ nghệ, thương gia bắt đầu chán ngày sự tuyên truyền xác trí lược lực của Việt Minh, và sự lường gạt dân chúng bằng danh nghĩa Hồ Chí Minh thế thật nặng lời không điều đình với Pháp, nhưng bên trong đã có nhiều điều hiệu Việt Minh bắt tay ngầm với Thực Dân.

Đọc tới đây, có lẽ nhiều bạn tò vẻ ngạc nhiên, nhất là những bạn không phải là nhân chứng trực tiếp của những biến cố xảy ra hồi đầu năm 1946 ở thủ đô Hà Nội, ngạc nhiên vì sao khi vua Bảo Đại thoái vị, Hồ Chí Minh từ chối không về thủ đô lập Chính Phủ Lâm Thời với anh em ngoài nước và anh hùng cứu quốc, dân chúng phản bị chối sợ, phải bị cản bộ Việt Minh uy hiếp, đe dọa, phải nhận tập tuân theo mệnh lệnh của Nhà Nước, của Đảng của Bác, thì cho lấy đầu ra tình thân quyết khởi, đấu tranh, để tỏ chức những phong trào đòi lập công khai, như phong trào Sinh Viên và Thanh Niên và phong trào Ngô Xá Tự Trị.

Nếu độc giả chịu suy xét đến người nguồn sẽ thấy rằng giữa lúc Vệ Nguyên Giáp vắng mặt bộ Vệ Quốc Quân về thủ đô, quyền uy sinh sát trong tay, giữa lúc cong an chìm nổi Việt Minh lòng hành muốn bắt sẽ cũng được, muốn thủ tiêu ai cũ việc thủ tiêu, vậy mà anh em thanh Việt Niên, các chiến sĩ quốc gia không ai sợ hãi, ngang nhiên liều mạng chống trả Hồ Chí Minh một Cách bảo hùng anh dũng, đã biểu chính nghĩa quốc gia có một lính cảm hiếng lắng bên bỉ tới mức nào và ý chí bất khuất của dân tộc Việt Nam không thể lấy bạo lực áp lên được.

Tuy nhiên muốn thành thực, chúng tôi phải tóm tắt nào hãi đó, mặc dầu quân đội Lư Hán có làm nhiều chuyện bẻ bói thanh những trong khi giải quyết đội Nhựt Bản ở Bắc Việt, nhưng nhiều lần họ đã đồng vai «quân tử tàu» đối với các phe đối lập, nghĩa là họ đã đưa chào nghiêm chỉnh, bảo vệ an ninh trật tự cho những đám biểu tình của Thanh Niên, Ngô xá Tự Trị, ngăn cản công khai, không cho Cảnh Sát và quân đội Việt Minh đến ép và giải tán anh em quốc gia xuống đường đòi Hồ Chí Minh từ chức, trả lại chính quyền cho Cố Vấn Vĩnh Thụy.

(còn nữa)

TIN VẮN

TC Tưởng Giới Thạch bịnh nặng

HƯƠNG CẢNG.—(AFP)Theo tin của tờ «Hong Kong Standard» thì Thống chế Tưởng Giới Thạch của Trung Hoa quốc gia hình như đang lâm bịnh nặng. Tướng Tổng Thống năm nay 86 tuổi bịnh như đang ở trong tình trạng «hôn mê» không ăn nổi nữa.

Thủ Tướng Nhật công du ĐNÁ

ĐÔNG KINH (AP)— Theo thông tấn xã Kyodo thì Thủ Tướng Nhật Tanaka sẽ công du Đông Nam Á vào mùa hè năm

Tương trình theo một nguồn tin chính phủ. Thông tấn xã Kyodo cho biết đã chưa có lịch trình nhất định nhưng chắc chắn Thủ tướng Tanaka sẽ viếng thăm Đương và Thái Lan cùng sớm càng tốt sau khi khoá họp của Quốc Hội Nhật chấm dứt. Khóa họp này khai mạc hôm 27-1 và sẽ kéo dài từ 100 đến 150 ngày.

Brejnev qua Washington vào đầu mùa hè

NEW YORK (AFP) Tuần báo Mỹ «News Week» cho hiểu là Leonid Brejnev tới hoàn qua mùa thu chứ ấy đầu hình qua Mỹ đợi liệu lúc đến trong mùa xuân, có lẽ hiện mùa qua Mỹ vào mùa hè.

Lý do sự thay đổi chương trình 1 mặt là ý muốn của bì thứ cộng đảng Nga xác tiến sự thi hành các thỏa ước khác nhau, và mặt khác là ý muốn thăm viếng TT Nixon kỳ trong nam ngoài và một khác là sự lo ngại để cho thủ tướng TC Chu ân Lai đến thủ đô Mỹ trước ông.

Kissinger là người trung gian trong vấn đề TB

BEIRUT (Reuter) Các quốc gia Arab đều đồng ý về một đề nghị của Hoa Kỳ theo đó tiến sĩ Kissinger sẽ là người trung gian trong vấn đề hòa bình giữa Mỹ đợi liệu lúc đến trong mùa xuân, có lẽ hiện mùa qua Mỹ vào mùa hè.

Sau thành công tại Việt Nam ông Kissinger chưa hề đưa ra một lập trường công khai về Trung đông nhưng ông là một người Do Thái nên ông sẽ có một lập trường vững mạnh để tạo áp lực với Do Thái mà không bị kết tội chống nước này.

Mìn nổ tại ISRAEL do Trung Cộng chế tạo

TEL AVIV (Reuter) Các lực lượng an ninh đưa ra về một vụ nổ dưới một cây cầu trên con lộ Safad ở miền Bắc Israel toàn quân đã nhận thấy rằng loại mìn dùng ở đây là của do TC chế tạo.

Cảnh sát cho biết thử mìn trên thuộc loại PTN 41 cân nặng 7kg và có máy đồng hồ chậm ngòi nổ.

Bệnh đậu mùa tại Dacca hơn 1000 người chết

DACCA (Reuter) Bịnh đậu mùa đã bộc phát tại Bangladesh và có khoảng trên 1000 người đã bị thiệt mạng. Bác sĩ N.A.Ward.

Cố vấn của tổ chức y tế quốc tế tại Dacca nói rằng có khoảng 200 trường hợp đậu mùa được loan tin trong mùa tuần tư những vùng đông dân cư ở Dacca, nơi mà tình trạng được xem như là «hết sức nghiêm trọng».

BIẾT BƠI TRƯỚC BIẾT ĐI

Ba phụ nữ ở Villiers Thuy si đang tập bơi cho bà đứa con nhỏ lại một. hồ bơi của thành phố. Chương trình huấn luyện bơi lội này được cho trẻ con tuổi từ 10 tháng đến 4 năm.

ÁO MÙA HÈ 1973

Hai người mẫu xinh đẹp trình hai kiểu áo hè của nhà vẽ kiểu áo Jacqueline Bert tại một khu triển lãm ở thủ đô Paris, Pháp Quốc.

VÀI LOẠI TIỀN GIẤY

Tiền giấy của mấy quốc gia bị ảnh hưởng nặng trong cuộc khủng hoảng tiền tệ mới đây đưa đến sự phá giá của Mỹ Kim và Đức Mã.

SONG bổ chính

TRỞ LẠI «CÁT CỨ DƯỚI CHƯN CS»

Đầu chân lợi đến nay khi TT.Nguyễn văn Thiệu mở cuộc tiếp xúc tại Dinh Độc lập và khỏi thành «MẶT TRẬN CHUNG các chánh đảng và tôn giáo» bấy giờ dư luận mới nghĩ tới đấu tranh chánh trị, nhưt là điều kiện để tham cùi gọi là «quốc sự» này.

Nghĩa là từ lâu trước đây vẫn đã có dư luận và những sanh hoạt hội thảo nhằm mở đường đấu tranh chánh trị và tìm điều kiện. Nói riêng về điều kiện thì đa như lần cả đều cùng mới ý nghĩ như tại buổi nói chuyện ở trụ sở phong trào trí thức công giáo PAX ROMANA ngày 14-1-73, Chủ tịch «Đảng Công nông» ông Trần quốc Bửu đã bảo: «muốn chống cộng thì phải cất cổ dưới chưn CS».

Việc nầy ông TQB có nói rõ về «cổ dưới chưn CS» là, THỜI NẦY, THAM NHŨNG, BẤN THỈU đang ở trong xã hội ta từ trước và hiện nay, vậy muốn chống cộng thì phải «ăt...cho hết loại CÓ DÂM nầy. Nhưng nói thì ai nói nghe cũng hay lắm mà qui hồi là b việc làm, tính lại vẫn chưa thấy có một hành động nào khả dĩ được coi là «cắt cổ dưới chưn CS» ấy.

Thậm chí một việc mà ai cũng xét thấy là không khó, đó là cái việc mà mấy đời ông thủ vụ cầm hầm se đưa cái bản...mật, hay bản danh sách gì đó của 800 người thiếu thuế từ 1 triệu và trên 1triệu đồng lên 10 triệu đồng trong tháng rồi...cũng bưng bít.

Thật ra thì dân chúng cũng chẳng ai thèm muốn biết, mặt biết tên những «con hơm» ấy để xô bào gì, song là dấy cũng là một lối «cắt cổ dưới chưn CS» rất thiết thực, có ảnh hưởng đối với tâm lý quần chúng, khi mà bắt đầu từ năm 1973 mọi công đến đều phải đóng thuế, trong lúc lủn con có 800 con hơm chưa chơi và...«chơi chịu» nhiều quá nên đến nay chưa ai được biết thái độ của ông thủ vụ như thế nào, ít ra cũng để coi theo đó mà làm gương.

Vì các lẽ đó mà tôi thấy không đồng ý với ATV khi ATV kêu gọi độc giả đồng bào tiếp tay thu thập tài liệu để làm một quyển HÁC THƯ để gửi lên nhà lãnh đạo quốc gia, tậy nghĩ quyết định, đem theo tới thì chắc mém nhà lãnh đạo ta cũng đã có một quyển «Hắc thư» ấy từ khưa, rồi, vậy cái điều đám làm hay không là thì dụ ATV đâm cho đăng quyển «Hắc Thư» lên báo «Sống Thần» thì có lợi hơn...không phải cái lợi tiếp tay ông TQB để «cắt cổ dưới chưn CS» mà là ra cũng là cái lợi cho báo «ST» có thêm nhiều độc giả hoàn nghinh hơn: còn ATV có đâm làm hay không là việc riêng.

SAU CHUYẾN CÔNG DU HOA KỲ

Nhưng làm bao về công việc «cắt cổ dưới chưn CS» thì vừa đây tay viết lách nhàm nhỏ Trường tiểu Tiên của tờ báo được coi như là tiếng nói của...Phủ Cây Tùng ông đã làm một phát «tính sổ» coi chơi rồi.

Theo TT thì DB Ngô văn Luân, Chủ tịch UB Nội vụ HV tuần qua có tiết lộ tháng Nhau chuyến Thượng Hoa kỳ đã thọ thượng đỉnh với TT.Nixon và các vấn đề liên quan tới thời hậu chiến tại Nam VN khi trở về T.T Nguyễn văn Thiệu sẽ bắt đầu dự nghị vấn đề bài trừ tham nhũng».

Bài trừ tham nhũng thì trong Thông điệp đầu năm người ta cũng đã được nghe TT. Nguyễn văn Thiệu hứa hẹn làm sạch bộ máy chánh quyền rồi, nhưng nay nghe ông DB bà con ta ở Phan Rang nhắc nhở, bạn Trường Tiểu Tiên mới nhân dịp cũng bắt chước làm «Tào Thảo kể ơn» trên báo TDMN 19-2-73 đại khái như sau đây.

— Từ trước tới nay thật ra không chỉ mình TT Nguyễn văn Thiệu đã bạc tóc với cái tệ đoan nầy. Vì người ta chưa quên, dưới thời «Ông Rầu» chủ tịch UBHPTƯ ông đã lập ra Pháp trường cắt đầu...hù các thà tham nhũng.

— Tới phiên Thủ tướng Lộc, ông cũng làm đó hơn, trong bài diễn văn ra mắt quốc dân, ông đã hăm mé ông là sẽ...chặt một cái đầu, hai cái đầu, ba cái đầu nếu cần để diệt trừ tham nhũng, nhưng chưa chặt được cái đầu nào hết thì xảy ra vụ Mậu Thân.

— Thủ tướng Trần văn Hương kể tiếp sau đó cũng tỏ ra chống tham nhũng không kém phần hăng hái mà với chống tham nhũng bằng «cây «ba ton» lại càng chẳng đi tới đâu.

Đó là không kể còn có CSV. cón có những Sắc luật 009 và 010, song le tất cả các «cái đó» đều dàn ra để sẵn sang, bấy giờ thì theo DB. Ninh Thuận, chỉ còn chờ sau khi Tổng thống ông Hoa kỳ trở về mới làm mạnh. Tuy nhiên, để kết luận, Trường Tiểu Tiên nghĩ là: «Sự thật hoàn toàn không phải vậy và DB Luân có lẽ chỉ...bịa mà thôi. Vì chuyến nầy từ trước nay người ta mãn rồi — mãn quá xá rồi — mà đâu cần đến TT.Nixon xúi bẩy» ?!

Thì ra vấn đề «cắt cổ dưới chưn CS.» đâu phải chỉ mới bắt nguồn từ cuộc nói chuyện «Pax Romana» của ông Trần Quốc Bửu cũng chẳng đợi đến sự...khuyến công du Hoa kỳ, người ta đã hăng hái «cắt cổ» từ đời Ông Rầu, nhưng có lẽ vì chưa học thước phép «Trảm thảo trừ căn» nên loại «cổ dưới chưn CS» nầy mới còn hoài đó chăng?

CÓ DÁM VỨT NÓ VÀO ĐỐNG LỬA ?

Bấy giờ xin trở lại vấn đề: «Điều kiện đấu tranh chánh trị với CS» nhưt là từ sau khi Hiệp định Paris ký kết và MẶT TRẬN CHUNG các chánh đảng và tôn giáo đã hình thành.

Trước hết là theo bình luận gia LÝ ĐẠI NGUYÊN nhận xét thì: «Sức mạnh vũ lực xấp xỉ phải chấm dứt, sở dĩ tới ngày nay những vụ phạm vấn cũng vẫn chỉ là dịp để chứng minh thêm rằng: hai bên đối chiến có đánh nhau mà không được Quốc tế tiếp sức thôi phòng thì kết quả của sự đánh nhau đó cũng chỉ để làm kiệt quệ thêm một lần tiềm lực quốc sự nước mà thôi».

Theo lý luận của LDN thì phải hiểu đó là một lối «vật chanh bỏ vỏ» của CS khi mà họ nhận thấy đến lúc Quốc tế không còn thôi phòng nữa, cũng như khi đã bắt đầu đấu tranh chánh trị thì cái tiềm lực quốc sự sẽ chẳng còn giúp ích gì được nữa, nên CS cứ để cho vi phạm, tức là một cách để ném...những món đã «hết xài» vào đống lửa, thay vì để giữ nó làm gánh nặng, nuôi ăn.

Những vụ vi phạm của CS còn có các môn «lợi vật», như mua ra kiếm thêm một mớ đất đai, một nhà lầu đang thời giá để cùng có lại tiềm lực «cần bộ tuyên truyền» nhằm vào mặt trận đấu tranh chánh trị mà họ đang ấp ủ hi vọng nhiều hơn.

Trong lúc đó thì phía bên nầy, cơ hồ chúng ta chưa nghĩ đến như vậy, nghĩa là chưa nghĩ đến vứt đi những gánh nặng vô ích ở trên vai để nhẹ nhàm và sẵn sàng đấu tranh chánh trị.

Trước hết là chúng ta đang còn một gánh quá nặng với một tiềm lực quân đội trên 1 triệu người, hiện thời tuy là một tiềm lực rất cần, nhưng rồi đây khi chúng cần đến nó nữa, chúng ta lại còn phải lo cho hơn 1 triệu người nầy công ăn việc làm trong lúc CS chỉ cần đem «nướng gọn» vào những cuộc vi phạm sau cùng, bắt chấp mang tiếng «vật chanh bỏ vỏ» tàn nhẫn vô nhân đạo.

Ngoài gánh nặng tiềm lực quân sự, ta còn những gánh nặng khác, chẳng hạn như 300 ngàn vợ con ta của LS Mỹ, nhưng ngày biết vứt nặng nề phới vấn là tiềm lực thôi nói thêm những mà ...bất tiếc... Tôi muốn nói rất tiếc là chúng ta lại không được mạnh tay như CS đem vứt cái tiềm lực vô ích nầy vào đống lửa để nhẹ nhàm đấu tranh chánh trị có hơn không?

Chúng ta lại cang không sợ mang tiếng «vật chanh bỏ vỏ» khi mà cái tiềm lực thôi nát thêm những nầy từ trước tới sau chỉ là loại vì trùng «cắc» đối với chế độ mình.

NGỌA LONG

VÀNG LÊN GIÁ MỨC KỶ LỤC

TRÊN PHẦN LỚN CÁC THỊ TRƯỜNG TỰ DO TẠI ÂU CHÂU

Chủ Biên CHU TỬ và Nhóm Nhân Chủ

SONG THẦN

Thứ Năm 22-2-1973 âm lịch 90-1 Quí Sửu

Năm thứ 2 • số 474 • tiền bạc ngân phiếu xin đề bà Nguyễn thị Thái • quản lý : Vũ thị kim Thoa

GIÁ VÀNG ĐẠT MỨC CAO KỶ LỤC

LUÂN ĐÔN 21-2 — Giá vàng trên phần lớn các thị trường Âu Châu lại gia tăng thêm nữa nhưng giá đóng cửa hôm kham thường đã đi xuống và trên mặt số thị trường đã có phần cuối cùng đã đình.

Tại Luân Đôn giá vàng lên đến 73 Mỹ kim 70 xu một Ounce Tại Hồng Kông, Bộ Ngân khố yêu cầu quốc hội chấp thuận việc hạ giá đồng Mỹ kim bởi tuần vừa qua bằng cách tăng giá chính thức vàng từ 38 Mỹ kim lên thành 42 Mỹ kim 22 xu một Ounce.

Như vậy, giá vàng đã đạt đến một mức kỷ lục mới trên thị trường tự do tại Luân Đôn và có một tốc độ đã được định giá là 70 Mỹ kim 62 xu một lạng Anh.

Như vậy là cao hơn mức hôm thứ hai đến ngót 3 Mỹ kim. Giá vàng chính thức tiếp theo sau vụ sụt giá đồng Mỹ kim là 42 Mỹ kim 22 xu.

PHÁI ĐOÀN N.H. PHÁT TRIỂN Á CHÂU NGHIÊN CỨU CHƯƠNG TRÌNH

TÁI THIẾT KINH TẾ VIỆT NAM

NGÂN HÀNG THẢO KẾ HOẠCH TRỢ GIÚP VNCH 3 DỰ ÁN

ĐỂ PHÁT TRIỂN NGƯ NGHIỆP, DẪN THỦY NHẬP ĐIỀN VÀ ĐIỆN LỰC

SAIGON 20.2.—Một phái đoàn Ngân hàng Phát triển Á Châu hiện có mặt tại VN trong mấy ngày qua đã liệp xét với Bộ kế hoạch và Phát triển Quốc Gia Ngân hàng QG, quỹ phát triển, Ngân hàng phát triển kỹ nghệ Việt Nam và các cơ quan liên hệ khác để thảo luận và nghiên cứu các dự án các thể thức tài trợ tín dụng, thẩm định tình hình kinh tế, và thiết lập chương trình trung hạn trong việc soạn thảo những dự án mà Ngân hàng Phát triển Á châu có thể đóng góp trong chương trình tái thiết nền kinh tế VN.

Phái đoàn Ngân hàng Phát triển Á Châu do ông A Tsuaska, Phó Giám Đốc đặc trách hoạt động hướng dẫn gồm 8 đoàn viên đã tham viếng VN từ 12-2 và sẽ lưu lại đến 22/2.

Trước khi rời Việt Nam, phái đoàn sẽ đốc kết một tường trình bản hợp sẽ kinh tế và dự án để hướng dẫn sự đóng góp của Ngân hàng Phát triển Á Châu vào việc tái thiết nền kinh tế hậu chiến VN.

Ngoài ra, phái đoàn sẽ xác định một số dự án Nông Nghiệp và dự án cần cầu hỗ trợ phát triển để trợ giúp vì hai ngành này có thể gợp phần quan trọng trong việc tái thiết VN. Những ngành khác như kỹ nghệ biến chế nông phẩm, ngành quản trị, kỹ nghệ tiện ích công cộng giáo dục và nhân dụng cũng sẽ được nghiên cứu. Phái đoàn sẽ thảo do những dự án huấn nghệ thích hợp cho số nhân lực giải ngũ được học nghề hầu trở nên hữu ích trong những dự án tái thiết.

Dù chiến tranh còn đang tàn phá, Ngân hàng Phát triển Á Châu đã trợ giúp một số dự án phát triển tại Việt Nam Cộng Hòa gồm 3 dự án ngư nghiệp, dẫn thủy nhập điền và điện lực. Ngân Hàng cũng đã cho cấu tín dụng phát triển ngư nghiệp và tín dụng nông thôn. Những trợ giúp nầy nằm trong chương trình hoạt động trợ giúp kỹ thuật và tài chánh của Ngân Hàng Phát triển Á Châu đối với 4 quốc gia khu vực Sông Cửu Long là Cộng Hòa Khmer, Lào, Thái Lan và Việt Nam Cộng Hòa.

Mặt khác các chuyên viên ngân hàng và tài chánh từ 10 nước Á Châu về Tokyo để họp tại Jakarta vào ngày 2 và 3 tháng ba sắp tới để thảo luận các đề nghị về việc thay đổi hệ thống tiền tệ quốc tế.

Bộ trưởng tài chánh Ali Wardhana nói với thông tấn xã Antara là Indonesia được chọn làm điều chỉ cho 10 nước khác trong nhóm 20 của quốc gia quý tiền tệ quốc tế Cơ quan nầy hiện đang nghiên cứu những đề nghị thay đổi hệ thống tiền tệ.

Hành trình lịch sử của đời người

TRỞ VỀ THÀNH PHỐ HÀ NỘI CHẲNG CÒN 36 PHỐ PHƯỜNG

(Tiếp theo trang 8)

HỎI : Anh có nói anh có gặp 1 nữ ký giả, người mặc áo dài duyên nhất ở Hà Nội khi đến phi trường Gia Lâm, có ấy nói nói chuyện với anh không.

ĐÁP : Người nữ ký giả đó đã thì không, nhưng 1 nữ ký giả khác tới gặp ở Hòa Lò, có nói mặc áo cảnh cổ nói chuyện với tôi ở Hòa Lò, Bưu chính ở phi trường Gia Lâm, ra ta có hỏi tôi : «trước anh học ở đâu», nghĩa là những câu hỏi in hệt những người khác ở Hà Nội đã hỏi tôi, có ta cho biết là làm ở đài phát thanh Hà Nội. Tôi đã trả lời là Chu văn An, rồi ta hỏi tiếp: «anh có cho nhớ các thầy cô ở đây không ?». Tôi đã trả lời: «May mắn thay, tôi đã gặp bà cô cũ Võ Ngọc Sân, HT trường Chu văn An, sau khi đi cư thầy không lại vẫn làm hiệu trưởng trường Chu văn An ở Saigon, các thầy thì gặp thầy Bùi đình Tân, Hoàng Lân: thì đang đều ở Saigon hết, tôi đáp, cho thầy xáo ở Hà Nội, «Tôi nói cho thế không hết có có buồn thì không nhưng tôi thấy mất cả quốc tịnh lên tôi. Có ta cho hỏi tôi là đồng bào ta ở trong Nam nghe đài HaNoi có có không ? tôi trả lời là có, vì quá cao cấp như chúng tôi, đài khác đi trận chẳng mở đài Hà Nội để xem các anh chị, ngoài nếy tuyên truyền như thế nào nhưng tiết lộ, thấy các anh các chị toàn nói sai sự thật, thành thử tôi ít khi mở buồng chỉ đồng bộ, sức nhớ mà đồng bào thêm nữa, trong Nam đồng bào nghe đài quốc gia đi ngoài đây, hay đồng bào coi Truyền hình mà đồng bào thích tin chụp chính cái lưu ở bên đồng bào không thích tuyên truyền».

HỎI : Anh nhớ rõ nếu anh thử tôi thác nước ở ngân ngữ cuộc ở người đó, họ có khác chăng ta không ?

Xem tiếp A trang 6

Tại Lộc Ninh, 322 quân nhân VNCH được Cộng sản phóng thích

Trước khi lên máy bay, các tù binh VNCH cởi bỏ bộ quần áo mặc trong những ngày tù đầy để mặc lại bộ quân phục VNCH.

Thêm 18 tù binh Mỹ

RỜI CLARK TRỞ VỀ MỸ

CĂN CỨ CLARK 20.2.- Thêm 18 tù binh Hoaky nữa được BV phóng thích hôm thứ ba đã rời căn cứ không quân Clark ở Phi lụt Tân để về Mỹ.

Một đại tá đã không đáp được chuyến máy bay bởi hương nầy vì bệnh sốt rét.

Tất cả 18 người đều trơn cuởi và vẫy tay chào khoảng 100 người tụ tập ở sân bay để tiễn đưa họ. Nhiều tù binh đã bước đến bắt tay giả biệt các người đưa tiễn

Đại tá Berger, một trong các tù binh hồi hương đã được các người đưa tiễn quàng một vòng hoa lên lâu bằng «Plastic».

Còn tù binh thứ 19 là Đại úy Không quân Joseph Crecca Jr. 32 tuổi, vẫn còn ở tại quân y viện căn cứ vì cố lẽ đang bị bệnh sốt rét.

Trung tá hải quân James Bailey, 30 tuổi là người đầu tiên trong số 20 tù binh Hoa Kỳ được Hà Nội phóng thích về quê quán hôm Chủ nhật đã rời căn cứ Clark hôm thứ hai để về nhà cha ông.

Sẽ cùng tranh tài với 50 quốc gia

VN DỰ GIẢI BÓNG BÀN Q.T ĐƯỢC TỔ CHỨC TẠI NAM TƯ

□ Câu thủ Tỷ Ngà được ân thưởng TNTT Bội tinh

SAIGON 20.2 — VNCH sẽ có mặt tranh tài cùng hơn 50 quốc gia khác trên lãnh vực bóng bàn tại giải vô địch Hoàn Cầu Kỳ 32, tổ chức ở Sarajevo (Nam Tư) vào tháng Tư 73 tới đây.

Phái đoàn do VNCH, có 4 đoàn viên, xuất sắc nhất là Trần công Minh kể là Trần thanh Dương Vương chánh Học, và Lê văn Hàn.

Các tay vợt gỗ nầy đã qua một tuần sơ tài với các đấu thủ danh tiếng khác tại sân Cộng Hòa tuần qua và đã lần lượt loại ở vòng chung kết các đấu thủ Huỳnh v Ngọc, Lâm văn Khôn, Triệu v Trung, Trương minh Tâm và Cao Lê Hồng.

Giải bóng bàn vô địch Hoàn cầu kỳ 32 sẽ khởi diễn từ 5 đến 15.4.73 Sau giải nầy, bốn tay vợt VNCH sẽ đến Singapore, vào tháng 6.73 nhằm 18 Quốc Khánh của xứ nầy để tranh giải vô địch bóng bàn Đông Nam Á.

Mặt khác Cực cầu thủ quốc tế của Hội Tuyển Việt Nam Lý văn Ngà, tức Tỷ Ngà, chiều qua đã được đại diện ông Tổng Trưởng Giáo dục gắn Huân Nhiên Thể Thao Bội Tinh Đệ II hạng, trong khi đang nằm điều trị tại bệnh viện Đầu Đài.

Cựu câu thủ Tỷ Ngà, người từng khoác áo VN tranh tài bên trời Âu vào những năm 1950, hiện đã bị cụt 1 chân vì biến chứng của 1 bệnh nặng. Anh đã 57 tuổi có lắt cả 9 người con.

Ngoài hưu chương vừa nói, Tỷ Ngà còn được ông Trần Minh Mẫn Chủ tịch Tổng Cuộc Tức Cầu Việt Nam, đại diện một tổ đồng anh em cầu thủ tham dự trận đấu bóng lan nghĩa chiều thứ Bảy 17-2, tặng một số bạc gần 200.000đ để lo việc ý phí.

NGÂN HÀNG CHỢ CÁ DÂN CHÀI

□ Lịch sử ly kỳ của một cuộc đổi đời chợ cá □ Tại sao chợ cá Chánh Hưng không được tốt cho lắm ?

(TIẾP THEO)

Nhưng nhờ sự kêu gọi đổi chợ cá vẫn không đi đến đâu, vì cuộc «tranh đấu» xem ra lẻ tẻ quá. Không có một cơ quan nào đến quyết định hoặc muốn quyết định trong vụ nầy. Người ta nghĩ rằng đây là một «chuyện khó» nên chẳng ai muốn đây vào lãm gì cho mệt sác.

Giới nhà vựa thuốc đã đưa ra 1 tin đồn đăng trói là họ đã bỏn nhau một số tiền lên tới 30 triệu để vận động với Tòa Đô Chính cho đừng đổi chợ. Những người cả tin đều cho rằng nếu như vậy thì phe cá vẫn cầm sân tại chợ Trần quốc Toản muốn nằm vạ cũng cuốc buồn bán cứ tức là «thì trường Ngư sản» theo như lời ông Chủ tịch Nghiệp Đoàn nhà vựa nói trong buổi hội thảo — sẽ đổi đời hiếp kiện không có gì thay đổi cả. Nhưng đó chỉ là những tin đồn.

Vấn đề chính là một chả chosạch sẽ vậy, nếu ai nhớ chợ cũ thì được sây cất lên với một kinh phí khá quan trọng như vậy, mà tại sao người ta lại chế không chịu đổi qua đó ? Chắc chắn phải có những lý do. Giới chủ vựa đã viện những lý lẽ sau đây để không chịu đổi đi:

1) Chợ quá xa nên bán hàng đi sẽ khó khăn.

2) Cơ sở làm ăn rất của họ đã thành hình từ lâu, đã được ăn nhờ rồi, nếu đổi đi sẽ bị nhiều thiệt hại.

Sau khi có một số báo cáo nhất là báo của Cơ quan viện trợ Hoa Kỳ người ta thấy rằng, 1 ngôi chợ cất lên với số tiền to tát như vậy, nếu để không quá thật là uổng phí. Cơ quan Viện Trợ Hoa Kỳ đưa ra, nếu ta không chịu xử dụng chợ đó thì từ nay trở đi ta đừng có không được hưởng một sự viện trợ nào khác nữa. Có lẽ đó là một áp lực mạnh mẽ nhất khiến cho nhà cầm quyền bắt buộc phải nghĩ tới chuyện đổi chợ gấp.

Mặc dầu với nhiều áo lực, Nhà Ngư Nghiệp và Tòa Đô Chánh vẫn còn lưng tưng chưa đổi nổi được cái chợ cá nầy.

Nhà vựa lại còn mại thêm ra một lý do khác để cố thủ ở chợ cũ : Diện tích của chợ cá mới quá hẹp.

CÒN NỮA

• Phóng sự điều tra của TRỌNG TẤU

Mặt trận ND Tranh Thủ Hòa Bình và thực thi quyền DT Tự quyết

KÊU GỌI B.V HỢP THƯƠNG ĐỂ THỐNG NHẤT HAI MIỀN

□ Không chấp nhận 300.000 quân BV tại Nam NV

SAIGON 21.2 Ban vận động thành lập Mặt trận Nhân dân Tranh thủ Hòa bình và Thực thi Quyền Dân tộc Tự Quyết sáng qua đã đưọt ra lời kêu gọi số đông quốc phòng nhân ngày Đại hội toàn quốc 23-2-73 tới đây.

Theo Nghị sĩ Đặng văn Sung, Trưởng ban vận động tuyên ngôn, thì ban trận kêu gọi Cộng sản thi hành nghiêm chỉnh lệnh ngưng bắn do Hiệp định chấm dứt chiến tranh và lập lại Hòa bình ở VN quy định.

Mặt trận cũng kêu gọi cấp lãnh đạo BV từ bỏ mưu đồ thôn tính miền Nam Việt Nam bằng vũ lực và tôn phương pháp hợp thương để tiến đến thống nhất hai miền bằng hòa thương thức Hòa bình.

Ngoài ra, để bảo đảm một nền Hòa bình thực sự và lâu dài, Mặt trận yêu cầu chính phủ VNCH hãng mau cho đổi hồi Cộng sản rút 300.000 quân Bắc Việt sẵn sàng nhập ra khỏi miền Nam Việt Nam đồng thời vận động các cường quốc Cộng sản chấm dứt viện trợ vũ khí cho Bắc Việt và đình chỉ việc đưa sang đạo vào miền Nam.

Về vấn đề thực thi quyền Dân tộc Tự quyết, Mặt trận sẽ chỉ chấp nhận một giải pháp chính trị tại miền Nam Việt Nam qua phương thức bầu cử tự do.

Mặt khác ông Phạm Thái, Tổng trưởng Việt Quốc trong ban vận động thành lập Mặt trận Nhân dân Tranh

Xem tiếp B trang 6

Nói gạt là của con chiên gởi bán

TIÊU THỤ XE HƠI ĂN CẮP L. MỤC «MÁ» BỊ 3 NĂM TÙ

□ 2 Thương gia mua lâm xe gian bị 3 tháng tù ở

SAIGON 21/2 - Phiên Tòa thẩm xét lại xử 1 vụ đồng lõa trộm và mua bán xe gian được chủ ý. Theo cáo trạm vắn. Đoàn văn Dậu bị giam hồi tháng 4/72 đã dẫu cũng tự xưng Linh Mục, thông đồng với Hoàng minh Xuyến tìm các thương gia để bán những xe đã bị trộm cắp đem về cất tiền bán rồi. Với mưu mô xảo quyệt đó, Xuyến đã thương lượng với 2 thương gia Đoàn Tuấn và Đặng văn Thiện là «linh mục» Dậu hiện đang được cảm chiếc xe bán bộ chiếc xe Datsun 1300 với giá 1 triệu 200 ngàn và bán luôn cả việc sang tên và giấy quan thuế. Qua tin đồng LM nào 2 thương gia mua xe không ngờ sau khi đem về xử dụng mới phát giác là xe gian, đã 1 tháng thì xảy ra vụ Đỗ Thanh.

Trước Tòa Dậu cuối đầu, không nhận y là LM cũng như không phải phạm nhân nào cả, mà chỉ là người mách mối để bán bộ máy tên Vinh Minh (tại đào)

Xuyến nhận làm trung gian bán bộ Dạo 2 xe trên Đặng 2 thương gia và được Dậu chia cho 400 ngàn Giấy tờ đăng bộ giả đều do Dậu làm bết.

Tòa xử phạt LM «ma» Đoàn văn Dậu 3 năm tù ở Xuyến 2 năm tù Đặng đình Tuấn và Đặng văn Thiện Trung mỗi người 3 tháng tù ở khuyết tích Nguyễn Linh và Vũ Lợi mỗi người 2 tháng tù ở.

Xem trang 7 :

NỬA ĐÊM

phóng tác đắc ý của HOÀNG HẢI THỦY

CÒN NỮA

25 GIỜ TRÊN BẮT KHÔ □ 25 GIỜ TRÊN BẮT KHÔ

BÁC SĨ THƯỜNG TRỰC

Thứ năm 22-2-1973. Buổi trưa từ 12 giờ đến 14 giờ 30. Buổi tối từ 19 giờ đến 7 giờ sáng thứ sáu

BS Vũ M Ngọc 76 Đ. Khánh CL — Đinh H.Hạnh 53 HKNinh DK — Ng h Phiếu 237 TMGiang SG — Phạm ng Giao 241 V Viễn CL — Trần Tiếu Chi 78 TN Hậu SG

KẾT QUẢ XỔ SỐ KIẾN THIẾT

Mở ngày Thứ Ba 20-2-73

— Trúng 500đ.	30
— Trúng 2.500đ	447
— Trúng 5.000đ.	646
— Trúng 25.000đ	4356—9009
— Trúng 50.000đ.	92 918
10 363 — 32.195 — 00.965	
69/199 — 91.702	
— Trúng 250.000đ	974.589
917.693 — 320.519—107.516	
— Trúng 500.000đ.	902.439
764.175 — 773.127—619.247	
—Trúng độc đắc 5.000.000đ	
720.074	

— Trúng an ủi 10.000đ : các vé số với vé trúng là độc đắc chỉ sai một con số ở bắt cứ hàng vé nào

Bắt bạch, chết ngộp

GIA ĐỊNH.- Hồi 8g sáng qua, cậu Trần văn Sơn 20 ngụ số 593/31 đường Lê văn Duyệt Saigon, về thăm mẹ ở ấp Xuân Thới Đông xã Tân Thới Trung (Hóc Môn). Sau đó anh Sơn lên xuống giếng, lấy fch thì chẳng may bị chết ngộp ngay dưới giếng. Thi hài nạn nhân được đưa lên quán lại nhà mẹ ấy.

Ái tình bộ ba

GIA ĐỊNH.—Khoảng 18g chiều 19.2.1 vụ nổ súng vì tình ngang trái đã xảy ra tại Bình Chánh. Cuộc đấu súng cho biết kẻ nổ súng là ông Trần văn Đực 32, CSDC tùng sự tại Bình Chánh. Ông nay đã đăng khai M16 bắn bà vợ nhỏ tên Phan Thị Ba 38, (ngụ tại ấp 2, xã Bình trị Đông, Gia Định) nhưng đạnh bay sáo chân. Liền đó, ông trở súng tự bắn vào chân mình có lẽ vì hối hận.

Được biết ông Đực đã có vợ là bà N g thị Đưa 40, (ngụ tại ấp 2, xã Bình trị Đông). Sau này ông cập thêm với bà Lư văn Lê một quê phụ 16 tuổi. Chuyện tình bộ ba bể vỡ rắc rối vì bà lớn quá ghen con bà nhỏ đã bị chạm tự ái. Có lẽ do chuyện bực mình buồn bực tạm bắn chết bà nhỏ rồi tự sát theo. Rất may đạn bay xuống chân bà nhỏ nên ông cũng chỉ bắn vào chân mình. Cả hai đều được đưa vào bệnh viện điều trị.

Sở chạy bị phơi chết

GIA ĐỊNH.— Hồi 16g chiều 19.2.1 tại xóm Hốc Môn có chân xét 1 thanh niên tên Phan thanh Long tự Cẩu 19 ngụ tại ấp Nhất Trí xã Tân xóm Nhì (Hóc Môn) vì cứu nhau bị chạy mất cảnh sát buộc lòng phải nổ súng, khiến cho nhỏ chết liền tại chỗ. Được biết cậu Long đã trình diện tại SĐ 25, và hiện đang trong thời gian huấn luyện Vì bết tiền xài nên cậu bỏ trốn và nhân dịp xin tiền rồi sẽ trở lại quân trường không ngờ vừa về đến địa điểm tiền bị trúng đạn chết

Gió bẻ tế ao

GIA ĐỊNH.- Hồi 13g trưa 18.2, em Nguyễn Chí Lộc 21 ngụ tại số 26/6 ấp 4 xã Phú Xuân Hội đang chạy chơi trước nhà thì chẳng may bị trượt chân tế xuống ao chết ngộp Thi hài em Lộc được vớt lên chôn vào nhà xác

Xe bỏ cần thử dù

GIA ĐỊNH Hồi 20g30 tối 18.2, tại ấp Vinh Hòa xã Vinh Lộc có 1 chiếc xe bỏ rớt 4 người đi chuyến trên hường lộ thì chẳng may cầu phát quá đạn M79 nổ tung gây thương tích trầm trọng cho cả 4 người Các nạn nhân được chở vào bệnh viện cứu cấp.

Thầy đội phơi thây cai

GIA ĐỊNH.- Hồi 14g chiều 18-2 Hạ sĩ Lê Suy lái xe G. M. C chạy từ trong hàng sáng Sheil Nhà Bè ra thì phát đụng cầu gần của Trung vì đã đi DB 664/BPC. Đại bên cái vô xô xát với nhau, cuối cùng Trung sĩ Lý rút luôn súng Colt bắn Hạ sĩ Suy bị thương. Nạn nhân được đưa đến bệnh viện Công Hòa cứu cấp. Nội vụ được liệu bên bên

Công nhân hấp hối

SAIGON.- Khoảng 13g trưa 19.2 ông Thanh quang Tùng 45 thợ mộc (ngụ tại số 297A đường Đề thám Nhân Khánh Hội) đã bị trọng thương trong một tai nạn lao động xảy ra tại hãng Bạch Đằng. Được biết ông Châu đang chạy lên chạy xuống cạnh cầu tàu bốc dỡ hàng hóa, chẳng may bị một mớ sắt rơi cầu trúng ngay giữa đầu. Nạn nhân tế quí tại chỗ, máu tuôn xối xả Ông Châu được chở gấp vào bệnh viện cứu cấp bệnh tình rất trầm trọng, e khó sống.

Vận tải húc 2 học sinh

SAIGON Khoảng 17g chiều 19-2 có hai học sinh bị thương nặng trong một tai nạn lưu thông xảy ra trước Trường Trung Học Bình Tây (Chợ Lớn) Được biết 2 cậu này cho nhau đang đi xe máy vừa ra khỏi trường chẳng may bị 1 chiếc xe vận tải chở sắt đụng phải. Cả hai đều bị thương nặng ở đầu bệnh tình rất đáng ngại Nhờ có gấp rút tô trong người được biết 2 học sinh trên là Hứa thanh Sơn 13t (ngụ tại hẻm 90 đ. Bình Tây) và Trương văn Đức 14t (ngụ hẻm 99 đường Bình Tây.

Bà già lại chán đời

GIA ĐỊNH — Ngày 19.2, người ta có chở bà Nguyễn thị D 55 tuổi ngụ tại ấp Công Hòa 3 Gò Vấp vào bệnh viện cứu cấp vì bà nầy uống độc dược tự tử. Theo lời thân nhân cho biết bà cụ D vì buồn chán chuyện gia đình nên bà không làm sống.

ĐỌC VÀ CÓ ĐỘNG

Sóng - Thần

Nghiệp đoàn ký giả VN TẶNG T.ĐOÀN

358 Đ.P.Q

100.000Đ

SAIGON 20.2— Ông Thanh Trương Hoàng Chế tịch Nghiệp đoàn Ký giả VN vừa đại tá Chấu văn Tiếu tỉnh trưởng Gia Định sáng 18-2 vừa qua đã tới tiền đồn Vĩnh Lộc viếng thăm và trao tặng số tiền 100 000đ cho các chiến sĩ thuộc Tiểu đoàn 358 ĐPQ.

Tiểu đoàn 358 Địa PhươngQuân là một trong những đơn vị xuất sắc nhất của Địa Khu Gia Định trong thời gian vừa qua có nhiệm vụ phòng thủ vòng đai phía Tây Bắc Đô Đô đã có công ngăn chặn CS tấn công vào ba Ấp Vĩnh Bình, Vĩnh Thanh và Vĩnh Tân sáng ngày 28/1/73.

Cùng đi với phái đoàn Nghiệp đoàn Ký Giả VN còn có một nữ nam nữ học sinh trường Văn Đức. Trước đó, nghiệp đoàn đã mua sắm cho bà tăng Biệt khu Thủ Đô số tiền cần lại đình tặng Tiểu đoàn 358 Địa phương Quân.

Mười Lại Sao

SỐ 243

HỒI THỨ NĂM MƯƠI BA

Vào doanh Đinh Liên nghị hòa Thế cùng Tăn Vương trao Sứ.

Nói rồi, truyền quân bắt trói nguy Đinh Liên Đinh Liên không không cự, chỉ ngửa mặt lên trời mà cười lớn.

Vương truyền đưa Đinh Liên ra ngoài, rồi bảo đầu tướng Hà công Đạo vào bảo. Lát sau Hồ công Đạo bước vào, quỳ xuống lạy tâu rằng: — Thân thần lâu tướng ra trận, xét thấy đã đến nỗi bị bắt cóc nhục cả mệnh của quân vương, tội thật đáng chết!

Nam tân Vương mỉm ngâm giấy lát, rồi bảo :

— Việc có qua rồi, không nói đến nữa. Nay tiếu hầu ; người giặc cầm tù ngàn ngày, ở trong quân giặc tất người biểu được ít nhiều tình thế. Vậy người biết ta sao có thuật có ta trăm mưu ?

Hồ Công Đạo lạy tạ, rồi thuật lại hết thảy những điều tai nghe mắt thấy trong quân của Hoa Lư, tiếu nói rằng :

— Lúc Sử lên đường, Quân Sư Hoa Lư có bảo rằng : «Hoa Lư không muốn cầm tù thần lâu ngày, chẳng qua việc binh đao có lắm thắng bại, nay muốn đưa hòa với Thành thương nên giả thần về để tỏ lòng thật.

Nam Tân Vương hỏi :

KHU VƯỜN CỦA EM

TRẦM KHANH ▣ CHIỀU NHƯ ▣ HẢI ÂU phụ trách

CÁC EM THÂN MẾN

Hôm nay chị kể cho các em nghe một câu chuyện vẻ hiệu quả của niềm đam mê thể thao. nhưng chị đã nói với các em bữa trước nhé. Đó là chuyện «Con đã của ông Seguin» của Alfonse Dandet. Chắc nhiều em đã nghe qua chuyện này. Biết vậy, nhưng chị vẫn muốn kể cho các em nghe vì sau nhiều năm rồi chị đọc lại vẫn còn thấy ngoài ngự ý giáo dục sâu sắc, câu chuyện còn là một ảng văn tuyệt tác vừa đề thưởng, vừa bi tráng. Bây giờ mình hãy đổi tên ông Seguin thành ông Sáu cho dễ gọi nhé.

Ông Sáu luôn luôn gặp những chuyện phiền lòng vì đàn dê của ông.

Lũ dê cứ bỏ ông Sáu mà đi hết con này qua con khác, cũng một lối ý như nhau: một buổi sáng đẹp trời, chúng cắn đứt giây, chạy vào rừng, thế là bị con chó sói ăn thịt. Ông Sáu có vuốt ve chúng thế nào, và có dọn nợ chúng về con chỗ sói thế nào chúng cũng không sợ. Đường như đêm dê của ông Sáu, hết thảy đều có máu thích tự do trong người. Chúng bằng lòng trả bất cứ giá nào để mua lấy tự do và bầu trời khoảng khoát.

CÒN TIẾP

Truyện cổ tích ngoại quốc

Chú bé Tí Hon

CHIỀU NHƯ phóng tác

(TIẾP THEO)

Nó nói vẻ mọi chuyện vẻ cái lâu đài bí mật của Xẻ Nhỏ Lo Pê mà nó đã được nghe tên Tức kế, vẻ cảnhâm với những nghệ phẩm nổi danh đánh cắp từ khắp nơi trên thế giới, vẻ mụ bói hải người Bô Hê Mêng, vẻ bọn vệ sĩ thiện xạ, và vẻ đoàn vũ ballet đang thương.

Nghe Phi vừa kể vừa lâm trầm, ai ai cũng phải cười bò. Chỉ riêng thanh tra Trịnh Bạch là chăm chú nghe. Phi có điều hay đến độ mọi người cười lăn cười lóc ra thì ông thanh tra cũng chỉ cười mím mím một chút à. Trong khi đó, ông ghi vào cuốn sổ tốc ký tất cả mọi điều Phi kể. Nghề nghiệp mà! Xong ông ta đóng gấp cuốn sổ lại và hỏi hả đi ra. Ông chỉ kịp nói có một câu:

— Tôi phải thăm vấn hai thằng đó ngay mới được.

Phi là với theo:

— Không ích gì đâu ông thanh tra. Ngay chính tất quốc tế còn chả làm gì được bọn Lô Pê mà. Hắn giàu và thế lực quá.

Trịnh Bạch đã ra tới cửa, nhưng lại quay trở vô nói:

— Thằng nhỏ này đúng là bé bạt tiếu. Nè Phi, cháu có chịu làm phụ tá thanh tra Trịnh Bạch không.?

Phi nghiêng mình chào một cái:

— Không, cháu trao trọng cảm ơn ông thanh tra. Cháu là nghệ sĩ và sẽ mãi mãi chỉ là nghệ sĩ.

Đêm đó, khi Cương cởi cái áo ngoài ra vào giường ngủ, nó chợt nghe tiếng giấy xột xoạt trong túi. Nó mới ra được một tấm giấy, không, một tấm ngân phiếu mang tên nó. Cương đọc con số, kêu «trời đất» rồi ngồi ngay lên thành giường. Kèm theo là một mảnh giấy mang hàng chữ:

«Cương thân,

Chàng thành cảm ơn sự giúp đỡ của bạn.

Bạn mới,

Kiệt, Phi.»

(Còn Tiếp)

HỘP THƠ CÁC EM

— Em CHIM TRẮNG MẮT BI (Khung Mây Học Trò): Làm gì mà ion hơi lặng tiếng lâu quá thế cô bé. Chắc lại bay đi xa rồi lạc lối chứ gì? Thái hoa mai đã nở và cây cối đang rầy lộc đơm bông, bé nên tìm 1 cảnh cây xanh đẹp trong vườn để hót cho các bạn nghe nhé. Thương

— Em HUỲNH PHAN VÂN (Giadinh). - Đâu nhà em xa đâu quán vô vườn thì hèn lắm đó nha. Tuy vậy, chị muốn người cùng dân mới của chị lúc nào cũng ngoan và ham mê và gắng học đó. Nhớ nha? Bài của em chị đang xem đây, có nhiều ấy vọng lắm. Thương.

▣ HẢI ÂU sưu tầm

Các em tìm hiểu

CÁC EM BIẾT KHÔNG ?

Vẻ biển Vàng (mer Jaune) không phải vì biển đó nằm cạnh nước Tàu, một xứ dồn đa vàng, mà người ta gọi tên biển đó như vậy đâu. Sự thật, biển Vàng hay Hoàng Hải mang tên đó chính vì nước biển mầu vàng. Và sở dĩ nước biển mầu vàng là do nước phù ra mầu vàng sông Hoàng Hà đổ ra biển.

Xứ Venezuela là một xứ có rất nhiều thứ lạ lắc. Lạ Fête Dieu là lạ nhiều mầu sắc nhất. Mọi người mang những mặt nạ đầu quỉ đi khắp các phố phường. Đây là một tục lệ rất xưa, và lễ này hòa hợp các nghi thức cổ của người da đỏ với những lễ nghi của Gia tô Giáo.

Các Trịnh Nữ Giữ Lửa Thiêng Trong Đền ở thành La Mã bắt xưa là những nhân vật vô cùng thế lực... Chỉ cần dơ một ngón tay lên là các nàng đó có thể xin tha cho những tội nhân bị dồn đi hành hạ.

Tàu Ngầm Bỏ Túi Kỳ sư người Đức Berud Boettger là một tay vô địch về việc chế tạo và thực hành những bệ thông máy để lặn dưới nước. Vào tháng chín năm 1968 ông đã phát minh ra một cái máy lặn và ông đã dùng nó để lặn qua biển Baltique

Biển Thái Bình.—

Thái Bình Dương là đại dương lớn rộng nhất và cũng sâu nhất. Vũng Mariannes sâu tới 11.033 thước.

Rắn Lâm Đồ Trang Sức.— Vào ngày hội, những thiếu nữ thuộc nhiều bộ lạc ở Amazonie đeo những con rắn thứ thiệt lóc ngóc quanh cổ để làm vòng! Đó thường là những con rắn mầu sắc sặc sỡ nhưng không độc.

Chiếc Bàn Đỏ Tối Cổ.— Đó là cái bàn đỏ vẻ đường đi, được khắc trên đá từ 4 nghìn năm trước ở gần hồ Lugano bên Thụy Sĩ.

Vệ Tinh Nhân Tạo có thể một ngày kia thay đổi cả thời tiết.

RU EM

Ru em lời hát hiền hòa
Ru em lời hát ngọc ngà mê say
Ru em lời hát thơ ngây
Ru em qua cỏ đồng cay ngập tràn
Ru em lời hát miên man
Ru em lời hát như ngân hoa xinh
Ru em lời hát ân tình
Ru em trong buổi bình minh diệu hiền
Ru em giấc ngủ thiên tiên
Ru em lời hát của miền quê hương
Ru em lời hát vi vương
Ru em bằng những tình thương nồng nàn
Ru em lời hát ngân vang
Ru em lời hát chứa chan ân tình
Ru em bằng cả tâm linh
Ru em bằng tấm chân tình hôm nay
Ru em lời hát miệt mài
Ru em ru mãi ru hoài không thôi

THẢO CÔM
(bn Thương Thương)

Cho

TUỔI BUỒN 15

(Yêu mến tặng vẻ Ngọc Phương 7A1)

Tuổi mười lăm lứa tuổi đã trôn trăng
Lòng hoa trắng như trăng trong thắng tâm
Mắt biếc xanh như mặt nước sông chiều
Như giá lặng cho cây thôi lá tả
Nhưng buồn lắm khi trăng tròn bóng lẻ
Thiệt tha bao khi chuông đã đêm tàn
Trăng lạnh lẽo dìm mình trong đêm vắng
Âm thanh lâm vang động trăng thơ
Như ngọc biếc chìm trong dây bể
Ánh sáng nhòa tỏa khắp dáy bể sầu
Như lêu vọng tiếng sầu thương nhung nhớ

Và xoay trên theo thứ tự thời gian
Ôi đẹp lắm tuổi mười lăm mơ mộng
Và buồn bao khi bóng xế hoàng hôn
Để nhìn trăng soi tỏ rạng đêm dài
Như khắp khênh, bước chân người lạc khách

Sống phiêu liêu, giữa tiếng vô bi sầu
Đã tuổi buồn 15 đó
Vui bao nhiêu lại buồn mất bấy nhiêu

THU MAI
(7A1 Trung học Vũng Tàu)

CÁC EM SÁNG TÁC

(Tiếp Theo)

BÉ HOA ĐI CHỢ

▣ NGUYỄN SA

— Mẻn ăn bay đâu bết rồi nhỉ? Để xem hành tây, nước mắm... cái... gì nữa kia. Phải chi lúc nãy bảo mẹ viết tờ giấy. Điệu này về nữa rồi chứ mua cái gì được nữa.

Thế là lần này bé lại buồn rầu trở về. Hai lần đi, hai lần về vẫn cái giỏ trống không. Bé không sợ gì, bé chỉ sợ mẹ không cho đi nữa thôi. Không lần nay về lần sau có tờ giấy sẽ không còn như vậy nữa. Bé cố bước trở về thật nhanh.

Đồng hồ lúc 5y đã chín rưỡi. Sắp trưa rồi, bé chưa mua được gì cả — Ở mà phải chi lúc nãy nhớ mua mua đại món đồ đi, rõ ngu chưa — Bé tự cốc vào đầu. Vẻ đến nhà mẹ mình vào giờ bà hết sức ngạc nhiên:

— Trời ơi! Chưa mua được gì cả. Mày đi chơi hả Hôa. Tao sùng mày nay giờ rồi đó. Đưa tiền đây để chị đi mua mau.

Bé lắc đầu:

— Không lần này con đi nữa. Tại con quên. Con xin mẹ viết cho con tờ giấy.

— Không có giấy giết gì hết.

— Lần nay nữa thôi mà mẹ.

— Biết lần nay lần thứ mấy rồi không?

— Dạ lần thứ ba.

— Ờ. Lần nay mày mà mua không xong nữa thì chết đòn. Cho cả nhà nhịn luôn. Tao viết cho tờ giấy mày phải đi mua nghe chưa.

— Dạ nghe.

Mẹ bé lấy mẩu giấy trắng viết cho bé. Viết xong mẹ đưa cho bé tờ giấy và dặn:

— Đây đi lẹ đi. Trưa rồi đó

— Vâng.

Lần nay có tờ giấy bé hí hả hí hửng chạy thật nhanh. Vừa chạy bé vừa nghĩ thầm: «Con người chỉ lầm lần một lần. Như ta đây chỉ lần đầu đi chợ thôi».

(CÒN TIẾP)

THÁM HIỂM XỨ TAY TẠNG

rao vặt

LINH TINH

Cao thần

Muốn có cao hả cốt thật tốc hành tăng, «trăm phần trăm em ơi đề tự tiệt, phong thấp, nhức mỏi, xin mời lại: 104 Công Lý Sài Gòn (đối diện Crystal Palace). Chữa trị như thần. Còn rất ít mua nhanh kẻo hết...

Các Bạn Hiếu Học

Phong trào học Nhật ngữ đã tới 96 đến nay mà đã mấy ai đạc được sách bản Nhật, hay đổi đáp được với người Nhật nhiều người là phải trong mình là có học chân tính. Ấy là do khuyết điểm học bằng ROMA-JI chứ không bằng tính văn của bọn.

Hãy đến gửi danh học LỚP PHỔ THÔNG NHẬT VĂN do CHÂM VÂN dân giảng, mỗi buổi chiều trong tuần từ 16-2-1973, tại số 181 đường Trần quang Diệu, Saigon 3.

— Mỗi tuần học 3 buổi, công 6đ.

— Học học là 10 (mười) tháng.— Em số thừa cần bản văn tự và ngôn ngữ để đọc sách bản Nhật, đọc học Nhật báo, thì sinh ngữ Tự Tại hay thì vào các Lớp Hoàn Bị Nhật Ngữ tại SAIGON CHÂM VÂN công nhận dịch mọi tài liệu về kỹ mỹ thuật, văn học hay, liên thuyết Nhật bản sang Việt văn và những thư từ Việt ngữ về giao dịch thương mại sang Nhật ngữ.

VERMITANA

Chuyên trị sán lãi, không cần uống thuốc sổ, hoặc nhịn đói, trẻ em và đàn bà (mang thai) đều dùng được. Có bán tại khắp các nhà thuốc Tây. KN: 168/BYT/TQCDP ngày 21-8-72

Sửa tại nhà

Thợ giỏi, mang đồ đến tận nhà sửa máy mới hư hỏng Máy lạnh, Tủ Lạnh, Máy giặt, Bếp gas.

Có nhiều máy lạnh cho mướn 1 ngựa: 6.500đ/tháng, 1,5 ngựa 7500đ/tháng, 2 ngựa 8500đ/tháng. Gọi ĐT: 94.930; 24 Ng văn Giai Bakao.

104 Công Lý

Địa điểm thứ hai nhận quảng cáo của nhật báo Sóng Thần. Nhận quảng cáo cho tới 9 giờ tối.

MUA MÁY GIẶT

Mua lại tất cả các loại máy giặt mới, cũ mọi loại Mỹ, Nhật, kể cả trên vùng Mỹ giá cao. Có thợ sửa các loại máy giặt tự động tại VIỆT HÙNG 4 Nguyễn Minh Chiếu Phú Nhuận ĐT 41.014 nơi duy nhất mua bán máy giặt mới cũ, tủ lạnh, máy lạnh đồ điện.

Minivan

ED, Sơn đồng máy 1cách bản. Hỏi: 215/ 15 F Chi Lăng Phú Nhuận

DƯƠNG CÔNG SỐ NHÀ LÝ SỐ

Chỉ dùng khoa học huyền bí giải đoán rõ ràng mọi việc.v.v.Tiếp khách mỗi ngày tại số 93/18 Nguyễn văn Học (Gia Định) sau nhà thờ Bình Hòa.

Cho thuê

FALCON, Giờ làm việc đ.th 42827 buổi tối hỏi Ô Đan 4 BÁC HẢI.

Vườn Hoa

71 Trần văn Thành Tôn Định (ngang rạp chiếu bóng Kinh Đô) ĐT 97.994

— Nơi tập trung các loại Hoa cưới và Hoa rất tuyệt đẹp.

— Có mở khóa dạy làm các loại Hoa lụa vì nhuộm màu.

Cung cấp đầy đủ dụng cụ làm Hoa. Nơi đáng tin cậy. Giá phải chăng.

THÀNH THỦY Kính mời

Tin Cần biết

Xem Tử Vi mà đoán rõ Công Danh, Tình Duyên, I cách chính xác nhất: Làm nghề gì, tiền hay thất, thời gian nào thay đổi. Năm nào có gia đình trường điền. địa vị, tính tình người bạn đường ra sao? Mấy lần lập gia đình.

Sanh được mấy con, mấy trai, mấy gái? Đêm nào nên bỏ? có nhà của sự nghiệp không. Người ta gặt rủ sự bạn cho đến ngày phú chết! I cách bán đến chính xác đã được tin nhiệm và nổi tiếng hiện nay trong mọi giới. Chỉ có GIÁO SƯ GIA CẦT HÒNG số 259 Trần quốc Toản (kế ngã ba Pétrus Ký) là người mới đưa quyết đoán rõ ràng những điều ghi trên trong cuốn tử vi đầu giải trọn đời của quý vị.

Các bạn nam nữ

Mọi lứa tuổi muốn có bạn tâm thân thiết, nhà lành, học thức, đông đảo, thành thực, có nghề nghiệp vững chắc, không phân biệt giàu nghèo tuổi tác trực tiếp:

Phương Mai

Hẻm 373, số 371/17 Vô đi Ngụy Phú Nhuận, kế bệnh viện Cô Bắc. (sáng: 9-13 giờ, chiều: 16-20giờ) Thư gửi hàm thăm ;- tem trả lời

XEM TRANG 3

Kết quả xổ số K.T

Thuốc viên PROMASCINE Chữa đường CAM CUM
VBC TFVE A KNB/BYT

Trường DẠY CẮT MAY

Việt Hàng 475 Phan đình Phùng Saigon.

Mở trên 20 năm uy tín nhất Thủ đô. Dạy cắt may. Đủ các môn âu phục, Việt phục, Đầm áo. Nhiều kiểu mới hợp thời trang. Có khóa cấp tốc 2 tháng. Học có bằng đêm Nhậy 3 lớp: sáng, chiều, tối.

Có nội trú đáng tin cậy.

ĐIỆN-TUYỆN

254 đường Minh Giảng, SAIGON
TRƯỜNG CHÝ TƯ ĐIỆN TỬ BT: 40.326
KỸ-SƯ TỐT-NGHIỆP TẠI MỸ PHÁP NHẬT
CHỨNG-CHỈ ĐƯỢC BỘ QUỐC GIA KIỂM-NHẬN
ĐIỆN-RADIO-TV
Trường Điện Tử Lớn Nhất Thủ Đô Sáng, Chiều, Tối và Nội Trú. Khóa mới 1-3 và 15-3
Radio căn bản: Rập, vòa chôa phá Pan Ampli, Radio đen Ampli Push Pull
Transistor: rập, phá, Thực tập 40 Pan, rập Superhet, Tuscar
Trường xưởng: học Hifi-Stéréo AM/FM MPX Fet, Mosfet. Máy VTVM. Audir,— Signal Ge Oscillo Tester Tube, Intercom, Cassette, A/ Pioneer DiTesc. 40IOS, máy Tối Tân
TV. Đen và Transistor: Thực tập Pan Pan và gỡ trên máy thị trường Nhật Âu Châu do một nhóm Kỹ sư tốt nghiệp tại Mỹ, Pháp, Úc, Nhật, giảng theo PIP Thích Tại Hành, chiếu phim mầu tài liệu, thực tập tại Xưởng.
NHẬN TIN: Tháng 3/73 mở lớp THỰC TẬP CÔNG TÁC Xưởng tại SAIGON Điện Tuyến Y/C Học viên cũ, mới LÊ ghi tên nhập học đc K5 Năm chuyên dạy thực tập xưởng chứa không Lý thuyết. I cố gắng để dạy lại sự tín nhiệm của quý Bạn. Điện Tuyến 264H Trương gm Giảng Saigon.

Trường Vô Tuyến Điện

sáng lập năm 1949
134 Võ Tánh, Saigon

Lớp rập sửa Radio, Ampli, HIFI sơ cấp và trung cấp mỗi tối tập 1 máy
Lớp Truyền hình căn bản
Lớp Transistor thực hành
(Radio, Cassette, Magné, Ampli) và các lớp: xạo bơi, Điện, Tủ Lạnh, Sáng, Chiều, Tối, do sự tận tâm của I. Nhân, Kỹ Sư phụ trách dưới sự điều khiển trực tiếp của Kỹ Sư Đỗ Hữu Hiệu.

Lớp Mới

Khai giảng ngày 1-3-1973.

LỚP ĐIỆN NHÂN: Điện căn bản, sử dụng các máy đo, sạc ga, tìm pan sửa chữa, bảo trì các máy lạnh, tủ lạnh.

LỚP ĐIỆN NHÂN VÀ KỸ NGHỆ: Điện căn bản, điện nhà, quấn Transfo, Dynamo, Moteur v.v...

LỚP RÁP SỬA RADIO: Lý thuyết căn bản điện, Vô Tuyến, Điện Rập vòa Ampli và máy Thâu thanh đơn điện tử và Transistor. Mỗi học viên rập vòa riêng từng máy.

LỚP SỬA TELÉVISION: Lý thuyết đề hiểu, dùng bảo mọi trình độ, thực tập các máy TV Nhật, Mỹ.

Trường trang bị trên 500 máy đủ loại để Học viên thực hành riêng từng người.

I Ghi tên tại: Trường Công Nghệ Điện tử Vô Tuyến Sáng lớp năm 51, 166,168,170, đường Lê V Duyệt Saigon 3 ĐT 41970. Hiệu trưởng LÊ VĂN KHƯƠNG

Ngưng Bần ? Hòa Bình ? Hậu chiến ? Bạn sẽ làm gì ?

Dĩ nhiên, trong hoàn cảnh thiếu lợi đó, bạn sẽn quyết tâm trau giồi cho giới Anh ngữ tại Tr ZIÊN HỒNG để dùng nó thay thế cho khóa học, kỹ thuật và văn chương, ngữ hầu đóng góp vào việc kiến thiết quốc gia.

Hãy ghi tên theo học ngay tử ngày đề có thể học vào ngày 1-3-73. Sẽ có tiền toàn điện đề vững đáng là Xóm Cầu, Gia Định hoặc điện thoại Đô. Chính G.S Lê Bá Kong và Lê Bá Khanh sẽ dạy các lớp Tử Tài

Anh Văn Cấp tốc

Biệt thự 209 Nguyễn văn Sâm Cách rạp Kim Châu 800m.
D.T 97288

Mở thêm lớp mới: Đàm Thoại Cấp Tốc, Bà Tức Anh Văn Trung học. Anh văn du học, Vô Lòng Cấp Tốc. Mỗi lớp chỉ nhận 5 học viên. Cô Thủy, 22 năm kinh nghiệm đã hành nghề tại Bắc Trung Nam và các quân trường điều khiển, có lớp có nhận và nhóm 2 học viên, học 1 tháng tiếp bằng 6 tháng.

Nhận dịch Anh, Pháp Việt, bảo dịch thuật lấy thành, tài liệu gấp lấy ngày. Bằng học Anh văn đàm thoại English for today tuần bộ, Anh thoại điều luyện du Tiếng Hoa kỳ thực hiệu, mới quí vị đến nghe thử.

Học LÁI XE Ở ĐÂU ??

— Muốn lái xe giỏi muốn mau thành nghề, muốn lấy 3 đầu chứng 1 ngày, muốn học phí ba sin hết thể lệ và ghi tên nhập học, mỗi ngày tại Trường Dạy Lái Xe BÁCH VIỆT số 214A Trương tấn Bửu Phú Nhuận Saigon. Trường BÁCH VIỆT mỗi tuần thì 3 kỳ. Đậu 99% Đặc biệt lớp cấp tốc 3 đến 5 ngày thì đậu. Đ.T 42.692

Các Lớp Sáng Chiều Tối

Dạy Cắt May

Nhà may lớp cần đào tạo thêm một thợ giỏi. Bạn muốn trở thành tay thợ cừ khôi bây giờ thì tên học cắt may áo dài RAGLAN và Đầm Âu phục hãy bành ngay trên vải. Có khóa cấp tốc để xuất ngoại hoặc mở tiệm. Ghi tên tại nhà may Hoa Hậu 562 Phan đình Phùng Sg.

Lớp dạy Đàn Cổ Nhạc Văn Bền

Nhạc sĩ VĂN BỀN có mở lớp dạy ca và Đờn cổ nhạc đều đặt Học viên đi hành nghề ca trên vài khóa và nhiều chỗ khác nữa rèn luyện từ giọng hát đến nhịp những rất kỹ lưỡng muốn mau thành ca sĩ mau biết đờn muốn được tiếng đàn đi hát hãy đến học lớp Văn Bền thì sẽ được như ý vì nơi đây rất kinh nghiệm. Từ nhiều năm qua đã đào tạo được nhiều học viên thành ca sĩ trên sân khấu cải lương và Đờn Bầu đàm dạy mau thành.

Tại đường Bến Vân Đồn Cầu Dừa Saigon. hàm 303 số nhà 41/3

THUỐC

Mách giúp

Ai bị tê bại phong thấp, nhức mỏi (khi trở trời hay cảm vặt, mỏi gân cổ và vai, nhức các khớp xương, bắp thịt) buồn gân chân, đau lưng, mỏ hôi sau bước nhức đầu, đi kinh nhiều, muốn được tự khỏi ngay, hãy hỏi thuốc Tê thấp gia truyền rất thần hiệu Tại nhà buôn THÀNH THẢO số 454 (cũ số 266) La Quang Định, Xóm Cầu, Gia Định hoặc điện thoại 41.323 nhờ chỉ dẫn

ĐAU LƯNG

(Do Thầy hay Phong)
Thầy Thương Đa
(ở Đường mới về Saigon) chuyên khoa chẩm cứu: Đau lưng v.v... — Và các chứng bệnh đàn bà cùng trẻ em.
(114 Ngô tùng Châu Gia định Ngay ngã ba cây Quéo) Hỏi Nách (bết bịnh xuất đó).

Nóm mửa, nấc cục

Các bà có thai và mớm.
Trẻ em ọc sữa, uống thuốc:
AVOMIT
Điều hòa những hỗn loạn của bộ tiêu hóa.
Có bán tại các nhà thuốc Tây.

Thuốc gia truyền

Chuyên trị bảo đảm 100% các bệnh dưới đây:

1. BỊNH SANG ĐỘC:— Bịnh này do Giao hợp với người có bịnh Phong Tình Hoa Liễu nó nổi ở bên bàng và đó như lác hoặc nổi mụt như ghẻ, ngứa ngáy khi ăn nhâm đó phong độc thì phát nặng thêm có, khiến khắp mình. Trị bảo đảm 100%

II. BỊNH MÔNG CÁ:— Bịnh này do giao hợp với người bịnh phong tình hoa liễu, nó nổi ở dương vật hay của mình khiến như mông cua gà. Trị bảo đảm 100%.

III. BỊNH HẠ CAM:— Bịnh này do Giao hợp với người có gốc bịnh Phong Tình Hoa liễu lây sang nó phát lở chảy máu và mủ sưng nhức ở Dương Vật hay của mình mỗi mỗi lưỡi có khi lan ra khắp mình. Trị bảo đảm 100%.

IV. BỊNH MẠCH LƯƠN:— Bịnh rất phát sanh ở bắp mônhặc sau quanh phía ngoài hậu môn nó nổi mụt như thịt dư có lỗ nhỏ chảy máu mủ hay nước vàng, nếu ngăng thì sanh ra nhiều mụt có khi trở vào trong ruột. Trị Bảo Đảm 100%. Địa chỉ 561 Trần hưng Đạo Saigon 2. Chiều Chủ nhật nghỉ.

Trường Xuân

Danh Dược Gia Truyền chuyên chữa:

— THẬN: Liệt dương. Sinh lý yếu. Đi, buốt tinh, Xuất tinh mau Nước tiểu đỏ. Sạy ở Thận Gây thành không biết lâu, yếu kém, dau lưng, sụt cân mất sức, giảm thiểu hạnh phúc. Đã chữa nhiều phương không khỏi, chỗ nội thất vọng ? Hãy đăng ngay! Biệt phương I trong ngũ chứng MÔN DANH DƯỢC GIA TRUYỀN số Thua.

(Kết quả chính xác, y phương tuyệt diệu đặc ý). Số là thần hạnh phúc, giúp quý vị phục hồi mau lẹ I sinh lực cường tráng. I sinh lý sung mãn và yêu đời.

(Sạn thận đang thuốc uống tiêu hết sạn ra ngoài).

— TÂM CƠ CUNG: Bị sẹo, ăn hộ sung nhiều, đau, thấu, ngứa lở, lâm mủ, tiểu gắt, huyết trắng kinh nhiều. Đau lưng, kinh kỳ trễ sụt, gây ốm xanh xao, lạnh cóng, (thuốc là hết thì nghiệm, chỉ cần đến I lần là tuyệt bịnh).

— BỊNH NGOÀI DA: Siêu được đặt phong lực mầu tiêu trừ các chứng phong độc, phong ngứa, mụn mật, lác, da sần sùi, nám thâm ngoài, ít nước vàng, đau gan ngứa.

— PHONG THẤP, TÊ LIỆT BẠI, BẢN THÂN: đau nhức trị tuyệt gốc 24 chứng.

Trị: tóc bạc, sa lỗ hậu, môn, Áp dụng cả Đông Tây Y gia truyền làm gia tăng cự hiệu nghiệm toàn diện trong việc chữa trị bệnh Tật. Kết quả bảo đảm, ít đau, mau mạnh vừa tỷ vào di lâm. Bảo đảm không khái trị lại I tiền. Đến là hết bịnh 56 141 Trần quốc Toản Saigon (cuối ngã ba Cao Thắng Trần quốc Toản bên phải 10m). Cạnh hàng Bốt Tân Phương

BẠN ĐÃ và ĐANG BỊ BỊNH

Phong ngứa

phong ngứa là một phong đơn bình hạn nhưthất vọng vì chữa trịvi chạy chữa mất mà không hết, rồi bị trở đi trở lại hoài Ăn uống kiêng cữ cực khổ, ngứa ngáy khó chịu bực mình, xin dùng thử thuốc GIA TRUYỀN của nhà bộ Phan, nhứt định sẽ khỏi mau, dứt bẩn và ít tốn. Hỏi 299 Trần quốc Toản Saigon (gần VNQT). Đặc biệt chữa bảo đảm mất nám đen, nổi ổn, thận có sạn.

SIROP Bannox

Trị: BAN NÓNG
Đau nhức — Sổ mũi
Khác đen — Lâm kinh
Có bán tại các nhà thuốc tây.

Sạch huyết trắng

Rửa âm hộ, cửa mình bằng thuốc LISTICA khử trùng. Hết mùi hôi, hết ngứa, không đau xót Có bán tại các nhà thuốc tây.

Bạn có biết? Hàng trăm nghìn người đã được giúp Jo, chữa trị tận tình, dứt bẩn các chứng bệnh:

YÊU SINH LÝ

Xuất tinh sớm. Di hoạt tinh Liệt dương

Đã là kiện tướng trong tình trường. Cho bạn? Hoài rộng, tốn của bao. Năm với thuốc Tây, Tàu không giảm. Dùng ngay:

Tam phương thần được gia truyền. Chỉ thời gian ngắn bạn sẽ có I cường lực sinh lý sung mãn, bền bỉ (thần lực). Dùng tri lâu dài cực điểm khoái cảm. Dứt mọi xuất tinh sớm lý nhân. Đặc biệt: I Thần phương hiệu nghiệm, chính xác như ý Bảo đảm sẽ là bông đăng hạnh phúc hạn. Mỗi đến:

399/43/4 Phan đình Phùng SG

CÁC CHỨNG HO HO KHAN, HO CÓ ĐÀM

Ho ra tớt ngực, ho lâu ngày ho khó chữa được gây yếu mệt mỏi, ho đêm đêm bo tuyên, sân phụ, ho đầy đưa không dứt, cần trị với:

Phế Lạng Bửu

LA VĂN LINH

Các chứng bịnh về Tim

Đau tim, lộn tim, hồi hộp tim đập mạnh, sầy sẩm, chóng váng, mệt ngất, nói nặc. Đã nhiều bạn 537 Đồng Khánh — Chợlớn K.N số 609/610 — 18-12-1965

THUỐC BỔ TIM Tâm Chí Bửu

LA VĂN LINH

(Có bán tại các tiệm thuốc Bắc) và 537 Đồng Khánh — Chợlớn K.N số 609/610 — 18-12-1965

MUA MÁY GIẶT

Mua lại tất cả các loại máy giặt mới, cũ mọi loại Mỹ, Nhật, kể cả trên vùng Mỹ giá cao. Có thợ sửa các loại máy giặt tự động tại VIỆT HÙNG 4 Nguyễn Minh Chiếu Phú Nhuận ĐT 41.014 nơi duy nhất mua bán máy giặt mới cũ, tủ lạnh, máy lạnh đồ điện.

Vườn Hoa

71 Trần văn Thành Tôn Định (ngang rạp chiếu bóng Kinh Đô) ĐT 97.994

— Nơi tập trung các loại Hoa cưới và Hoa rất tuyệt đẹp.

— Có mở khóa dạy làm các loại Hoa lụa vì nhuộm màu.

Cung cấp đầy đủ dụng cụ làm Hoa. Nơi đáng tin cậy. Giá phải chăng.

THÀNH THỦY Kính mời

Tin Cần biết

Xem Tử Vi mà đoán rõ Công Danh, Tình Duyên, I cách chính xác nhất: Làm nghề gì, tiền hay thất, thời gian nào thay đổi. Năm nào có gia đình trường điền. địa vị, tính tình người bạn đường ra sao? Mấy lần lập gia đình.

Sanh được mấy con, mấy trai, mấy gái? Đêm nào nên bỏ? có nhà của sự nghiệp không. Người ta gặt rủ sự bạn cho đến ngày phú chết! I cách bán đến chính xác đã được tin nhiệm và nổi tiếng hiện nay trong mọi giới. Chỉ có GIÁO SƯ GIA CẦT HÒNG số 259 Trần quốc Toản (kế ngã ba Pétrus Ký) là người mới đưa quyết đoán rõ ràng những điều ghi trên trong cuốn tử vi đầu giải trọn đời của quý vị.

Phương Mai

Hẻm 373, số 371/17 Vô đi Ngụy Phú Nhuận, kế bệnh viện Cô Bắc. (sáng: 9-13 giờ, chiều: 16-20giờ) Thư gửi hàm thăm ;- tem trả lời

Sửa tại nhà

Thợ giỏi, mang đồ đến tận nhà sửa máy mới hư hỏng Máy lạnh, Tủ Lạnh, Máy giặt, Bếp gas.

Có nhiều máy lạnh cho mướn 1 ngựa: 6.500đ/tháng, 1,5 ngựa 7500đ/tháng, 2 ngựa 8500đ/tháng. Gọi ĐT: 94.930; 24 Ng văn Giai Bakao.

104 Công Lý

Địa điểm thứ hai nhận quảng cáo của nhật báo Sóng Thần. Nhận quảng cáo cho tới 9 giờ tối.

Các Bạn Hiếu Học

Phong trào học Nhật ngữ đã tới 96 đến nay mà đã mấy ai đọc được sách bản Nhật, hay đổi đáp được với người Nhật nhiều người là phải trong mình là có học chân tính. Ấy là do khuyết điểm học bằng ROMA-JI chứ không bằng tính văn của bọn.

Hãy đến gửi danh học LỚP PHỔ THÔNG NHẬT VĂN do CHÂM VÂN dân giảng, mỗi buổi chiều trong tuần từ 16-2-1973, tại số 181 đường Trần quang Diệu, Saigon 3.

— Mỗi tuần học 3 buổi, công 6đ.

— Học học là 10 (mười) tháng.— Em số thừa cần bản văn tự và ngôn ngữ để đọc sách bản Nhật, đọc học Nhật báo, thì sinh ngữ Tự Tại hay thì vào các Lớp Hoàn Bị Nhật Ngữ tại SAIGON CHÂM VÂN công nhận dịch mọi tài liệu về kỹ mỹ thuật, văn học hay, liên thuyết Nhật bản sang Việt văn và những thư từ Việt ngữ về giao dịch thương mại sang Nhật ngữ.

VERMITANA

Chuyên trị sán lãi, không cần uống thuốc sổ, hoặc nhịn đói, trẻ em và đàn bà (mang thai) đều dùng được. Có bán tại khắp các nhà thuốc Tây. KN: 168/BYT/TQCDP ngày 21-8-72

Các bạn nam nữ

Mọi lứa tuổi muốn có bạn tâm thân thiết, nhà lành, học thức, đông đảo, thành thực, có nghề nghiệp vững chắc, không phân biệt giàu nghèo tuổi tác trực tiếp:

Phương Mai

Hẻm 373, số 371/17 Vô đi Ngụy Phú Nhuận, kế bệnh viện Cô Bắc. (sáng: 9-13 giờ, chiều: 16-20giờ) Thư gửi hàm thăm ;- tem trả lời

Kết quả xổ số K.T

SỢ MỔ ĐÃ CÓ Thuốc Tiên

THẬN CÓ SẠN chỉ uống 3 ngày cực sạn sẽ tiểu ngay, cam đoan không bao giờ tái phát. THỊT DƯ, ÚNG THƯ, Mật, Gan có SẠN... khỏi cần giải phẫu mổ bết.

BỊNH NGOÀI DA: Phong Ngứa, Phong đen, Phong Tình có thuốc uống cầm ngứa ngày và Tiếng là khỏi hẳn, tuyệt nọc. Hỏi thuốc GIA T

Căn nhà thứ 9 của bà Tư vừa được đoàn công tác hoàn thành — Ảnh HẢI TRIỀU

SINH HOẠT KHẮP NƯỚC

SÓNG THẦN

SINH HOẠT MỌI NGÀNH

NĂM THỨ 2 ◉ SỐ 474 ◉ THỨ NĂM 22-2-73 ◉ Phụ trách: NGUYỄN MIÊN THẢO — VÕ NGỌC LONG — HÙNG PHONG

BẰNG VÀO SỐ VẬT LIỆU PHẾ THẢI GỒM TÔN NÁT VÀ GỖ MỤC DO TỔNG CỤC TIẾP VẬN TRUNG ƯƠNG TẶNG

ĐOÀN C.T.X.H. SÓNG THẦN HOÀN THÀNH CĂN NHÀ THỨ 9 TẠI QUẬN 11 THỦ THIÊM

□ Với những sáng kiến và phản ứng mau lẹ, đoàn CT đã thực hiện căn nhà của bà Tư tốt đẹp dù vô cùng vất vả. Đoàn công tác được sự tiếp tay tận tình của các anh chị đoàn sinh Việt Võ Đạo, SV Cán Sự ĐD

◉ BOÀN NGUYÊN

Có thể nói trong 9 căn nhà do đoàn Công Tác Xã Hội Sóng Thần đã thực hiện cho đồng bào nghèo thì đó đang chui rúc trong các ổ chuột không đủ sức chống nắng mưa, thì căn nhà số 9 của bà Lê thị Tư, năm mươi sáu tuổi tử cố vô thân vừa được anh em hoàn tất vào lúc 19g30 chiều chưa nhặt 18-2-73 với những gỗ gãng vượt bực và rất vả nhất.

Căn nhà hoàn thành vất vả với 1 số vật liệu phế thải do TCTV Trung ương tặng

Dù đã được trù tính trước đó cả tuần lễ với sự yểm trợ vật liệu gồm 1 số tôn cũ mốc méo hai ba tấm đinh lẻ vào nhau bằng những tấp gỗ và 1 số gỗ phế thải của Trung tâm tiếp Trù Đức thuộc TCTV Trung ương. Buổi sáng đoàn công tác lên đường với những vật liệu phế thải đó bằng lối xa lộ quốc vào ngã ba quán cây dừa để đến Thủ Thiêm thì đã hơn chín giờ. Đoàn vẫn với những khuôn mặt quen thuộc của anh em ST, các chị sinh viên trường Cán sự Điều dưỡng và các em Hướng Đạo sinh bất tay ngay vào công việc tháo gỡ căn nhà cũ của bà Tư đã thừng mái với bốn tấm vách đã loại thùng rách ghép lại trong thật thê thảm. Một số khác lo cuốn thảng lại, nhưng tấm Tôn mốp nếu hoặc nhỏ những cái đinh đã sét rỉ trên những cột gỗ cũ. Công việc nói thì dễ nhưng lắm thật khó khăn đưới cơn nắng Saigon thiêu đốt da người khi các nhà mới được thaotung thì lớ ngại khác xảy ra là sân nhà với những thanh gỗ lắm nổi trên bờ rông đã bị mục nát cần thay thế mà vật liệu thì lại thiếu thốn. Anh em lại phải lựa từng thanh gỗ 1 coi tấm nào còn có thể xài được thì để lại tấm nào đã quá mục đành bỏ đó khi sườn nhà vừa được dựng xong thì đã quá 12g đoàn nghỉ tay để anh em ăn bánh mì lót dạ thể cơm trưa. Không quá mười lăm phút cho một bữa ăn đoàn lại tiếp tục công việc anh Long phải quay về Saigon để chạy chọt tìm kiếm thêm ít gỗ thay thế những chỗ sao bị hư hỏng người dự tính. Khi mái nhà đã lợp xong, sau nhà đã đóng kín bằng nhựa phanh gỗ và vừa không được mỹ thuật cho lắm bởi những cánh tay không chuyên môn nhưng giàu tình đồng bào thì anh em bắt đầu chạy vách. Người lớn tên, kẻ xếp bữa lắm việc trong tiếng cười đùa trêu ăn cơm mặt mới. Thế rồi cũng xong mọi người trong đoàn thở phào nhẹ nhàng dựng nhìn trên một tác phẩm đầy ý nghĩa của mình.

Căn nhà của bà Tư đã không lớn cũng không khang trang bằng những căn nhà khác mà trước đây đoàn công tác xã hội ST đã làm nhưng nó là 1 căn nhà đáng ghi nhớ nhất bởi những sáng kiến tuyệt vời và phản ứng mau lẹ trước những thiếu thốn vật liệu đến độ không ngờ có thể hoàn thành nổi của anh em cả mặt.

Chỉ mong rằng công việc xã hội đẹp đẽ này được sự tiếp tay giúp đỡ của các Mạnh thường Quân có đủ điều kiện về vật lực nhân lực và cả tinh thần để toàn có đủ phương tiện tiếp tục và nhất là không tăng thấy có đơn trong việc làm xã hội này.

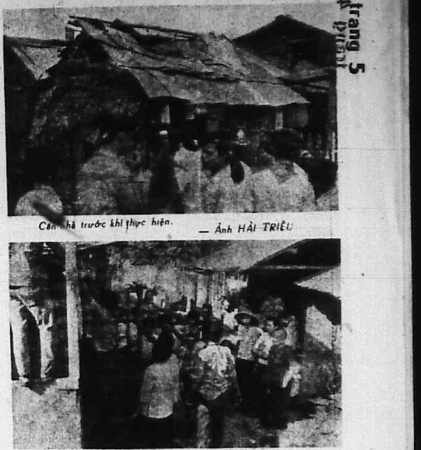

Căn nhà trước khi thực hiện. — Ảnh HẢI TRIỀU

Đoàn công tác đang đổ mái — Ảnh HẢI TRIỀU

Các đoàn sinh Vovinam đang ra tay đóng vách nhà. — Ảnh HẢI TRIỀU

Những hoạt động của các Đoàn Công Tác Xã Hội ST địa phương

CAM RANH ỦY LẠO ĐỒNG BÃO CHIẾN NẠN NHA TRANG BẢO TRỢ HỌC SINH NGHÈO

□ Số tiền ủy lạo đồng bào chiến nạn Cam Ranh do nhật báo ST tài trợ

NHA TRANG: (Nhân mục đích an ủi, giúp đỡ những học sinh nghèo có phương tiện tiếp tục việc học, chương trình bảo trợ học sinh nghèo Khánh Hòa do 1 số giáo sư thiện chí sáng lập đã hoạt động được 2 năm và mang lại nhiều kết quả tốt đẹp tại địa phương.

Chiến tranh mang đến nhiều tang thương, đổ vỡ cảnh nghèo đói bệnh tật, thất học ngày một tràn đầy trên quê hương. Đứng trước tình cảnh này chúng ta không thể làm ngơ mà không có sự giúp đỡ thực tế nào đối với sự đau khổ của kẻ khác. Chương trình bảo trợ học sinh nghèo Khánh Hòa ra đời nhằm góp phần nào sự bất hạnh của những học sinh nghèo sớm từ bỏ mái trường được cấp sách đi học trở lại.

giúp đỡ được những học sinh nghèo con em của các gia đình từ sĩ đang trong chức vụ bảo trợ của chương trình. Sự hoạt động của chương trình đang gặp khó khăn rất nhiều về phương diện tài chánh vì chương trình giúp đỡ các học sinh nghèo bằng cách thanh toán tiền học phí cho các em học sinh hàng tháng. Ngoài ra còn giúp đỡ sách vở bút mực và áo quần. Trong 1 chiến hoạng khác chương trình còn vận động các hiệu trưởng hoặc giám đốc bản trường để xin miễn giảm học phí cho học sinh nghèo nhưng ít có kết quả.

Vì phương diện điều hành giáo sư Bích cho biết chương trình bảo trợ học sinh nghèo của Ông không những giúp đỡ về vật chất mà còn hướng dẫn về tinh thần. Do đó hàng ngày, hàng tuần đều có sự tập hợp các học sinh được bảo trợ lại để kiểm soát đưa đốc và dạy dỗ thêm việc học tập cho các em. Ngoài ra chương trình còn có công đào tạo cho học sinh có một căn bản đạo đức tốt.

Một học sinh muốn được chương trình bảo trợ phải hội đủ những điều kiện sau đây:

1. Gia cảnh thật sự nghèo túng, mồ côi cha mẹ gia đình có nhiều tử sĩ gia đình đông con cha mẹ gia yếu.

2. Học lực và hạnh kiểm chăm

(4319 KOS)

Cam Ranh ủy lạo đồng bào chiến nạn

CAM RANH.— Trong dịp tết Quí Sửu vừa qua, văn phòng ST Cam Ranh đã thăm viếng và ủy lạo một số đồng bào nạn nhân chiến cuộc vào ngày 29 Tết.

Được biết số đồng bào này là những nạn nhân của vụ VC phá kích vào đêm khu Cam Ranh cách đây sáu tháng nhưng đáo chưa được ổn định của và được hưởng ơn mưa móc của ngày xuân phòng này vì một tử đạn đã bay vào khu đến chồng.

Bên cạnh những ngôi nhà đổ nát cháy nám, chỉ còn lại những đống gạch vụn, trên10 gia đình phải sống chen chúc dưới những mái tôn nóng thiếu người tiền tài sản con lại là những vết tích thảm thương do CS gây ra.

Trên đoàn ST Cam Ranh với sự có mặt của ông Trưởng ty Thủy Lâm và vài nhân viên của Sở Dân sinh nơi ủy lạo và thăm viếng đã hầu an ủi một phần sao số đồng bào nạn nhân này. Với một số tiền kim trương trung là 20 ngân đồng do Trung ương Nhật Báo ST gởi tặng, đồng bào đã cảm xúc đến phải rơi lệ khi phải đoàn trao tận tay số tiền chia đều cho mười gia đình.

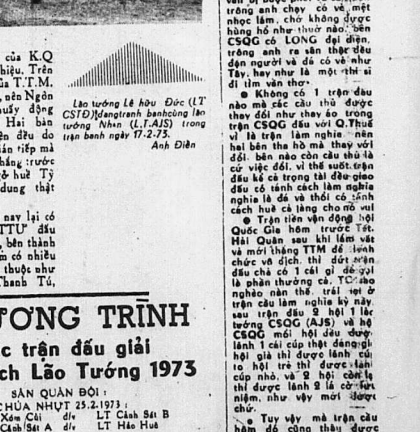

Các đoàn sinh Vovinam đang ra tay đóng vách nhà. — Ảnh HẢI TRIỀU

NGÀY CHỦ NHẬT THỨ CHÍN

• NGUYỄN VĂN TRUNG

Chín ngày Chúa nhật là 9 căn nhà được dựng lẹ cho 9 người nghèo khó nhứt, bần cùng nhất trong Xã hội. Chín căn nhà lồi tàn mục nát là 9 địa điểm khác nhau, rải rác quanh Thủ đô Saigon đã được xây dựng lại trong niềm hoàn cảnh thiếu thốn vô mọi phương diện người tư nhân lực. Sự hình thành của 9 căn nhà cho người nghèo đều do sự đóng góp của mọi giới từ những vật liệu chế tạo cho đến những bàn tay soạn trả của các em thanh niên Việt Võ Đạo, các em Hướng Đạo Sinh VN thuộc Trường Cán sự Điều dưỡng.

Một căn nhà chỉ làm trong vòng một ngày, từ lúc triệt hạ cho đến khi hoàn thành nhiều nhất là mười một tiếng đồng hồ, nhanh nhất cũng phải hơn chín giờ. Trong khoảng thời gian đó, những người đi làm công tác xã hội này, dầu với đầm mồ hôi, sự mệt nhọc đã vời họ hầu nhẩy không đáng kể, tất cả chỉ mong sao cho căn nhà được sớm dựng lại trước khi mặt trời ngả bóng, để cho người chôcân nhà nơ trên mái mặt nụ cười tươi tắn, đem những vật dụng tâm thường vào căn nhà mới sắp lại mà trước đây đã tạo cho họ một tổi quen gian.

Làm những công tác xã hội, là tự quên mình để cho những người khác được vui hưởng, hay it ra được dự phần vào sự vui sướng của khác. Đúng được những sự bất công, trước những cảnh khốn cùng cơ cực, nhìn đồng loại đang sống trong những túp lều xiêu vẹo, mục nát hôi hám chỉ muốn vùng lên phản kháng, đẹp đổ hết để xây dựng lại một xã hội khác. Thế nhưng những điều mơ ước cho một xã hội công bằng, tốt đẹp, không vàm trong tâm tay của những người nhiệt huyết, đem sức mình để xây dựng cho người. Tuổi trẻ là tuổi đầy nhiệt huyết, luôn luôn sẵn sàng và tham dự vào mọi cuộc hành trình để làm tốt, làm đẹp, làm mới xã hội, cùng có một tâm hồn để cùng bước đi, xây dựng lại những gì mất mát.

CÁC VĂN PHÒNG ĐẠI DIỆN ST: — 59 Đặc Lập Đà Nẵng — 8 Nguyễn Tự Tân Quảng Ngãi — 133 Võ Tánh Qui Nhơn ĐT 2177—54 QL 1 Tuy Hòa— 115 Phước Hải Nha Trang — 84 Hoàng Diệu Đà Lạt — 66 Lê Lợi Kiến Phong— 98 Xô Viết Nghệ Tĩnh Vũng Tàu — 59c Hàm Nghi vũ 150A Phan Đình Phùng, Đà Lạt — 47 Nguyễn Thái Học Cam Ranh —56122 Phan thanh Giản Long Khánh —129bis Nguyễn Trí Phương Mỹ Tho — 20 Đồng Đa 56 Đinh bộ Lĩnh Huế — 63 Quang Trung Bảo Mê Thuột —Bến xe Mỹ Biên Hòa — 153/5 Châu văn Tiếp, Bình Dương — 45 Tự Do Phước Long — 17 Nguyễn Du Phước Tuy — 29/5 Thủy Vân, Vũng Tàu — 158 Tự Đức Cần Thơ — 125A Đề Thám Ba Xuyên — 79 Nguyễn Hữu Cảnh, Châu Đốc— 7 Trần hưng Đạo Sađec — 7 Hàm Nghi Rạch Giá — 7 Chương Dương Bình Tân — 819 Trần Hưng Đạo Tây Ninh — 128/12 Phát Cao Đài Kiến Hòa, 89 Phan Chu Trinh Quảng Tín. — 46 Gia Long An Giang.— 1 Cư Xá Phú Bình Bạc Liêu

KHOẺ

◉ Phụ trách PHẠM HUỲNH TÂM LANG

TIN BÓNG TRÒN ĐỊA PHƯƠNG

— Đề sáng đó phong trào thể thao ở cấp Xã Ấp tại các tỉnh địa phương, Đại Tá Tổng Giám Đốc Tổng nha Thanh Niên tuần qua đã đến chủ tọa giải túc cầu Quốc Khánh tại Xã Tân Vạn BH.ĐT đã trao bằng Danh Dự cho ông Nguyễn văn Châu Hội Trưởng hội bóng tròn Đồng Nai Tân Vạn Biên Hòa kiêm Trưởng Ban Tổ Chức, sau đó Đại tá nhân nhủ ý khuyến khích ban tổ chức nên tích cực hoạt động cho phong trào khoẻ của địa phương 1 ngày thêm phát triển.

Toàn qua tại sân vận động Xã Tân Vạn có 2 trận cầu giao hữu, giữa các đội phàm dự như sau:

— Hội lò gạch ấp A đấu với Hội lò gạch ấp B kết quả Hội lò gạch ấp A thắng lò gạch ấp B với tỉ số 1.0..

— Kế đó là phần thơ chơi giữa hai hội Đồng Nai Tân Vạn B-H và Lái Thiêu (đang cuộc đấu thắng với sự điều khiển trận đấu của ông Hùng chủ tịch Hội đồng xã Long Bình Tân Biên Hòa

— Mở đầu hội Tân Vạn chơi hãm Lái Thiêu tới tấp nhưng hàng thủ đọn của Tân Vạn không có cơ hội nên không làm sao mở tỉ số đến phút 20 Tân Vạn hưởng quả phạt góc đưa đã vào giữa Tấn Tân Vạn Hội đầu lọt lưới nhưng trong tai không choán vì cầu thủ Lái Thiêu phản đối cho rằng trọng tài chưa thổi còi nên trọng tài cho đá lại, quả phạt được hãm lại Lái Thiêu được đập tấn công Tân Vạn tới tấp nhờ hàng phòng thủ của Tân Vạn vững chắc truy tán những đường banh ngay hiểm của Hảo, Dũng và Dũng lcách tam gọ đến phút40 đội hiệp đầu đã bên hòa nhau 0x40.

— Nghỉ giải lao vào tới trận Tân Vạn có một vài thay đổi lạ ông khu Châu cho thay cầu thủ hội B để có dịp ra quân với các cầu thủ đàn anh và kinh nghiệm trận mạc.

Cũng vì vậy mà hội Tân Vạn đành bỉ trước Lái Thiêu một cách chua cay ở phút 50 của trận đấu đưa sếp ngoạn mục giữa Hảo Dẫu và Dũng của Lái Thiêu làm cho mành lưới của Tân Vạn đang cần nguyên trinh nữa, thế là Lái Thiêu đưa trước Tân Vạn 1—0

Bị chạm tự ái Tân Vạn vùng dậy có gỡ ny đến phút 74 Đồng T.V đột một cú sẩm sét lọt lưới L.T nhưng trọng tài không cho ăn vì đã thổi còi trước, không gỡ được TV xuống tuình thách rồi, phải nói là TV trong một chiều thiếu may mắn, cho mấy phút phù du của trận đấu dường như sẽ phạn đã an bài cho TV ở tỉ số 1-0 cho đến tiếng còi chấm dứt trận đấu vào lúc 18g00 cùng ngày.

BỬU LONG GIANG

NHỮNG TRẬN CẦU HẤP DẪN TÂN NIÊN

Trong lúc giới giữ chân banh đang chờ đợi hai trận cầu Quốc tế sắp đến, thì ở tuần này lại có hai trận cầu khá hấp dẫn, trận làm nghĩa giữa CSQG d-v Q.Thuế (thành phần cũ năm vô địch), trận thứ nhì bên Chủa nhựt TTM d-v KQ

Trận ngày thứ bảy 17-2-73

Khởi đầu là trận đấu giữa L.TCSQG d/v L.T CSTĐ, vì hai bên đều quyết ăn thua nên đều dưa lực lượng mạnh nhứt của mình gồm các đoàn cầu như, Tư, Đức, Qui, Hiếu, Hồ, Nhung, Ngoeyv do đó trận đấu khá gay cấn và hấp dẫn, L.T CSQG đã thắng 1-0 do công của Hồ khi đứt hiệp đầu, vào tái đấu L.T. CSTĐ đành phần công hãm để "quyết gỡ" nhưng rồi Don(LTCSTĐ, lại thăng thêm để LTCSQG đến trước 1-0, sau cùng lão tướng Đức dùng tài nghệ cá nhân mang banh và dứt 1 quả banh thật tuyệt vời gỡ 1-2 cho LTCSTĐ được khán giả tán thưởng nhiệt liệt

Trận theo chốt là trận dương kiêm vô địch CSQG dương đấu cùng cựu vô địch Q. Thuế với 1 thành phần đầy đủ gồm có Lâm, Cù Hà Lập (TTM), Sang 1, Sang 2, Hoa (KQ) và v.v.. Trận đấu khá mau lẹ với những đợt công hãm đầu tiên của QThuế tuyniệm vân không có hiệu quả vì các đợt tấn công này đều bị thế thủ CSQG phá vỡ. Vì trận đấu có tánh cách giao hữu nên trận đấu không được gay cấn cho lắm, phần vừa an xong cái Tết nên các cầu thủ đều chơi không được đúng sức mình, đôi bên đều dàn xếp đẹp ở giữa sân, để rồi mất banh khi đến sát khuôn thành địch. Trận đấu sôi động từng cơn với những đợt xuống banh khá ngoạn biểm và ăn ròi của NGÔN và THUẬN (QT) Cả CSQG lẫn Q. Thuế có lắm dịp làm bàn, nhưng banh lại trúng xà ngang ra ngoài, vì thế đôi bên đều hưỡ nhau o-o.

Trận ngày chúa nhựt 18-2-73

Trái với trận hãm đấu giữa C.S.Q.G d/vQ.Thuế, trận T.TM d/v KQ đã thật sôi nổi và gay cấn ngay từ phút đầu tiên và KQ đã chống trả hẳn hòi trước TTM từ đầu đến cuối, khán giả đã say sưa theo dõi trận đấu thật nhanh lẹ và ngoạn mục, rất tiếc là TIẾT ANH chỉ đấu được 5 phút là bị đau dảnh phải ra sân, đôi bên thay phiên nhau công hãm liên tiếp, mà thế công KQ thiếu T.ANH nên VÌNH trở nên lạc lõng và kém bén nhọn, SANG VÌNH kém ăn ý, vì thế các Tony Hiếu, Phương Thanh, Khả Năng, Nhật Trường, Bảo Quốc v.v..., trận đấu bình thường, nhưng lại làm khán giả thích thú với những pha nghệ sĩ tranh bóng, nói đúng ra là khán giả đến xem mặt nghệ sĩ hơn là xem đá banh

Lão tướng Lê hữu Đức (LT CSTĐ) đang tranh banh cùng lão tướng Nhân (L.T.AJS) trong trận banh ngày 17-2-73. Ảnh Điển

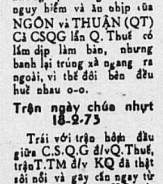

Nghệ sĩ Bảo Quốc (đứng giữa) đang ngăn ngơ nhìn cầu thủ Sắc ý ở trung vương đôi đầu phế mất trái banh sắp thăng của mình. Ảnh Điển

tiếng dội thao trường

● Trận đấu đầu năm khai điển tại sân Cộng Hòa, là cuộc thư hùng của 2 đội banh lừ lẫy tướng đó là LT CS QG (AJS) và LT CSTĐ mặc dầu cũng là anh em một nhà, nhưng hiện 2 đoàn lão tướng này rất chịu ăn thua, vì thế ở trận khởi đầu đang hòm đó hai bên đều dựa ra tất cả lực lượng hùng hậu của mình để quyết trận tài cao thấp.

● Phải công nhận rằng các «ông già» đã thật hăng hái, mặc dầu kém mau lẹ, nhưng vẫn còn những ngón nghề thật độc đáo như thuở nào, nên đã làm khán giả thật thích thú, đặc biệt là bây giờ, dầu đầu bết cứ nơi nào, các bà xã cũng quyết theo đề ủng hộ các «ông xã» hết mình, vì thế các lão tướng thường dành nhau để được ra sân, dầu 1 chút cũng được.

● Một cái Tết nữa vừa qua, các cầu thủ lại thay lên cân khá nhiều, nhìn CHIỀU trung phong của QuanThuế càng ngày càng phì, nhưng vẫn bị buộc phải ra sân, nên trông anh chạy có vẻ mệt nhọc lắm, chớ không được hăng hổ như thuở nào, bên CSQG có LONG đại điện, trông anh ra sân thực đầy đủ người và đá có vẻ như Tây, hay như là một thứ sĩ đi tìm vàn thôi.

● Không có 1 trận đấu nào mà các cầu thủ được thay đổi như thay áo trong trận CSQG đấu với Q.Thuế vì là trận làm nghĩa nên hai bên tha hồ mà thay với đổi, bên nào còn cầu thủ là cứ việc đổi, vì thế suốt trận đấu kể cả trong tái đấu giao đấu có tánh cách làm nghĩa nên là để vô thối có tánh cách huề cả làng cho mỗi vui

● Trận tiền vận động hội Quốc Gia hôm trước Tết, Hải Quân sau khi lấm vất vả mới thắng TTM để lãnh chức vô địch, thì dứt nhận đấu chả có 1 cái gì để gọi là phần thưởng cả, TC cho nghĩa nên thì trái sợi ở trận cầu làm nghĩa kỳ này, sau trận đấu 2 hội 1 lão tướng CSQG (AJS) và hội CSQG mới hội đều được lãnh 1 cái cúp thật đáng giá, hội giả thì được lãnh cúp nhỏ tre thì được lãnh cúp nhỏ sắt 2 hội đều lại thí được lãnh 2 lá cờ lưu niệm, như vậy mới được chứ.

● Tuy vậy mà trận cầu hôm đó cũng thấy được một môn tiện tạm gọi là vừa đủ, để gởi giúp cực cầu thủ TrNgĩa tạm chỉ xài trong thời gian chưa bịnh như vậy Ô. Tỷ Ngà cũng thấy an ổi phần nào vì đó sao mọi người còn nhớ đến mình.

THÔNG CÁO

GIẢI VÔ ĐỊCH MÙA 1973

Giải Vô Địch mùa 1973 các hạng sẽ khởi tranh ngày sau Giải «Cup Việt Nam» chấm dứt.

I) Hạng Danh Dự : 12 Đội

— Thể thức tranh đua : theo thể thức Hoa Kỳ trong cả 2 quận đi và về

— Tính điểm thắng : Thắng 3 điểm, Hòa 2 điểm Bại 1 điểm

Điểm quan đi cộng chung với điểm quận về để phân quân thứ.

Hội cao điểm nhất là Vô Địch mùa 1973, đồng điểm sẽ tính theo số sai biệt bàn thắng bại.

Đồng điểm và đồng số sai biệt bàn thắng bại sẽ được kể đồng số điểm thắng bại.

-|- THƯỜNGIAN TRANH ĐUA : 2 hiệp mỗi hiệp 45 phút.

-|- XUỐNG HẠNG : kết thúc mùa 1973, hội đứng thứ 12 đương nhiên xuống hạng Nhất mùa 1974

— Nếu có 2 Hội đồng điểm thì tính theo số sai biệt bàn thắng bại.

— Nếu 2 Hội hạng chót cùng đồng số điểm và số sai biệt bàn thắng bại thì sẽ quyết định bằng 1 trận đấu thủ ba. Trong trận đấu này, nếu hòa sau 2 hiệp chính, sẽ đấu 2 hiệp phụ : mỗi hiệp 10 phút, Huề nữa sẽ đá phạt đền.

II.) HẠNG NHẤT :

-|- THỂ THỨC TRANH ĐUA :

-|- QUẬN ĐI : theo thể thức Hoa Kỳ, tính điểm :

— Thắng 3 điểm — Hòa 2 điểm — Bại 1 điểm

— Sắp hạng theo số điểm, đồng điểm tính theo số sai biệt bàn thắng bại.

-|- QUẬN VỀ : không tính điểm quận đi

— chia thành 2 Toán A và B

-|- TOÁN A : TRANH VÔ ĐỊCH :

— Các Hội từ hạng 1 đến hạng 5 ở quận đi luân phiên gặp nhau tính điểm.

— Hội cao điểm nhất ở quận về sẽ là Vô Địch Hạng nhất mùa 1973. Đồng điểm sẽ tính theo số sai biệt bàn thắng bại.

-|- TOÁN B : Xuống hạng

— Các Hội từ hạng 6 đến hạng cuối ở quận đi, luân phiên gặp nhau tính điểm.

— Hội có số điểm kém nhất sẽ xuống hạng khi mùa 1974.

— Đồng điểm tính theo số sai biệt bàn thắng bại

-|- THƯỜNGIAN TRANH ĐẤU

2 hiệp mỗi hiệp 45 phút.

-|- THĂNG HẠNG DANH DỰ mùa 1974 :

— Hội vô địchhạng nhất1973 đương nhiên được thăng hạng danh dự cho mùa 1974

III) HẠNG NHÌ :

-|- QUẬN ĐI : — Rút thăm phân thành 2 toán A và B

— Luân phiên gặp nhau tính điểm sắp hạngtrong toán.— Thắng : 3 điểm—Hòa : 2 điểm—Bại: 1 điểm Đồng điểm tính theo số sai biệt bàn thắng bại

-|- QUẬN VỀ : — Không tính điểm quận đi.

— 3 Hội đứng đầu mỗi toán nhóp chung và luân phiên gặp nhau tính điểm.

— Hội đứng đầu bảng Quận Về sẽ là Vô Địch Hạng Nhì mùa 1973.

— Đồng điểm tính theo số sai biệt bàn thắng bại.

-|- THĂNG HẠNG NHẤT mùa 1974 :

— Hội Vô Địch và Hội Á Quân mùa 1973 sẽ đương nhiên được thăng Hạng Nhất mùa 1974.

-|- THƯỜNGIAN TRANH ĐUA :

— Hai hiệp mỗi hiệp 40 phút.

IV.) ĐĂNG KÝ :

— Thời gian đăng ký tham dự Giải Vô Địch Mùa 1973 các hạng kể từ ngày ra thông cáo đến hết ngày 15.3.73. Mỗi Hội được đăng ký tối đa 20 cầu thủ, và được bổ túc cho đến 30 cầu thủ sau suốt mùa.

V) CẦU THỦ :

— Mỗi Hội khi đăng ký phải nạp 3 bản danh sách cầu thủ kèm theo :

— Thẻ cầu thủ cũ của mùa 1972, nếu là cựu cầu thủ, 3 tấm hình 4x6 và lý lịch cầu thủ đã lập thủ mới nếu là tân cầu thủ của Hội.

— Mọi sự chuyển nhượng cầu thủ phải có sự ưng thuận bằng văn thư của Hội trường Hội cũ.

— Chỉ có các cầu thủ có thẻ hạn lý mùa 1973 mới được quyền tham dự các Giải Vô Địch.

VI) Lịch trình tranh đua sẽ được thông báo sau

Tổng Cuộc Trù Cầu Việt Nam

MƯƠI HAI SƯ

(TIẾP THEO TRANG 3)

— Quản Sư Hoa Lư là người thế nào ?

— Tâu thánh thượng. Quản Sư Hoa Lư người tuổi còn trẻ lắm, mặt đẹp như ngọc, tiên từ Đông chốn xuống đến các Tướng ai cũng mến lòng nghe lời chỉ bảo của Quản Sư không sai một máy mảy. Quản Sư Hoa Lư tên Lê Thảo người từ phương Bắc xuống...

Nam Tấn Vương ngắt lời :

— Những lúc Hoa Lư dàn sếp việc quân, người có được biết tính bình chất nào không ?

— Tâu thánh thượng, tuy tiếng là bại tướng bị cầm tù, nhưng tài ăn nói được ung dung lắm, cho nên được biết nhiều về việc binh tình của Hoa Lư. Những lúc Hoa Lư dàn sếp việc quân, bao giờ cũng đó một tay Quản Sư Lê Thảo chỉ xử mọi việc...

— Như việc Sở lên đường hôm nay, Hoa Lư dàn sếp thế nào ?

— Tâu thánh thượng, lúc thần được Hoa Lư thả về, có được gặp Đông Chúa Đinh Bộ Lĩnh, có nghe Quản Sư nói rằng : «Nay việc quân đến lúc gay go, Hoa Lư không muốn ái phạt thêm nhiều mạng người, và chẳng đành tan được binh Cổ Loa ất! Hoa Lư cũng sức mé đôi chút, vì thế mà nghị hòa với Cổ Loa. Nhưng, quả thật có việc Hoa Lư dàn quân khắp mặt, lại mượn binh Đông Chúa để lập thế trận. »

Nam Tấn Vương hỏi tiếp :

— Thế trận của Hoa Lư như thế nào ?

— Tâu thánh thượng. Q. sư Hoa Lư có giảng cho các Tướng nghe rằng : bên ngoài, các đông tướng của Hoa Lư, hợp với 3 nghìn quân Đông Châu vây hãm các mặt binh Cổ Loa không thể lấy. Nọc Câu đã sang sông được. Sở lên đường, thế mạnh Hoa Lư sẵn trong tay, binh Cổ Loa cử động thì một hiệu lệnh ban ra là bốn mặt đều nhất tề hành động, tới lúc ấy ngọc đã tất tan tành cả ?

Nam Tấn Vương trầm ngâm thêm lần nữa rồi hỏi :

— Người có nghe nói gì về việc Quản Sư Hoa Lư tâu dinh nay không

—Tâu thánh thượng, lúc Sở sắp lên đường, Quản Sư Lê Thảo có nói với Đông Chúa rằng : «Hôi tướng, lúc Nam Tấn Vương vào động Hoa Lư thì cả 1 lâu tâu đến để bảo ngày nay Sở lên đường, ông cần tâu lại khúc nhạc huyền điệu để nhắc Nam Tấn Vương nhớ.»

— Thế công dụng của tiếng đàn ấy thế nào ?

—Bẩm thánh thượng, thần được nghe Quản sư giảng cho các tướng biết là : tiếng đàn nầy lên, bất quá chỉ ít xa được vài trượng, làm saohay khắp gọi nơi để hiểu lộng uy vũ ai khiến quý thần được vì thế phải dụng đến phép mầu nhờ máy đưa đi nhờ gió đưa đi mới được.

Vì chăng, tiếng đàn êm tai tiếng nhạc vinh tai, bất quá cũng chỉ làm cho người trong cuộc trụy hoan say đắm giấy lát. Làm sao có thể cảm huyễn lực sai được quý thần khiến được lòng người phải nghe theo lịnh đó. Vì thế, phải vận dụng đến phép tiên, phối với tiếng đàn mệnh lệnh tâm tư, có thể tiếng đàn lúc khóc mưa gió mới có được cái uy vũ khuấy động sông biển, sét giật nổi oan. Lúc đặt thông khuyến dụ, mới có được cái sức rạt rào man mác lắm cho tâm hồn dù là sắt đá cũng phải khuất phục. Tiếng đàn ấy, Quản Sư bảo rằng được gần trời nay không đã giúp cho Quản Sư có được thuật xử cố đến hai, kỳ duyên thần tiên đưa mầu nhiệm ấy.

Nam Tấn Vương lại trầm ngâm, rồi nói :

— Hồi ra ở trong Động Hoa Lư, có nghe tiếng đàn lạ lắm, quả thật nó có huyễn lực lu lùng không thể nói ra được. Tuy thế, bảo rằng Quản sư Hoa Lư hạnh ngộ thất tiên thì ta không tin.

☐ Còn tiếp

CHƯƠNG TRÌNH TRUYỀN HÌNH THỨ NĂM 22-2-1973

Việt *Hàng Tân số 9*

18g00 Đài hiệu—Quốc kỳ
Giới thiệu chương trình
18g05 Tin ngắn
18g10 Chiều Hồi
18g40 Phim khoa học giải Nobel về y khoa 1972
19g00 Thông cáo
19g10 Thời sự quân đội
19g20 Hương hoa đất nước
19g30 Thanh niên
20g00 Tin tức
20g30 Nhạc: Đạo cả
21g00 Sinh luận
21g10 Nhạc tiếp
21g30 Điểm báo
21g40 Quê hương mến yêu—Chú nông—Quê ngữ của người Việt
22g00 Tiếng nói động viên
22g30 Tin cuối cùng
22g40 Kịch ngắn La thoại Tân «Thầy ký Thu
Đài hiệu—Quốc kỳ

Mỹ *Bảng tần số 11*

17g30 Bob Newhart
18g00 News
18g05 Special : Laugh in
19g00 Arsie
19g30 Sports
22g00 News
23g00 Tonight show

Nhà Sang Đẹp Đã Tiện Nghi. Giá 700.000đ, Xin hỏi Số 310 Lo K Chung Cư Tái Thiết Ngô thiên Thuật Sg.

Bố cáo mất tích

Con tôi là ĐẶNG VĂN CAI Số quân 73/132.954 Tiểu đoàn : 38 BBQ mất tích trong cuộc hành quân tại Quảng Trị, ngày 1-5-1972 sanh ngày 23-8-1953 tại quận nhì Saigon. Nay xin đăng bố cáo nầy xin được lẽ ân thất tung của tôi.

Cha Đặng văn Ai. (Mẹ Nguyễn thị Ut, Cần Cước số 02038173. Cấp ngày 07-07-1969 Quận Nhì Saigon nhà số TP 614, K3 L.G 22 Phường Nguyễn cảnh Chân thuộc Bến Chương Dương Saigon.

GIÁO SƯ DO

Chị em phụ nữ. Buồn gì, bán gì cũng phải có vốn. Đăng tiền bỏ ra nếu vụng tính lỗi chưa thấy đầu vốn đã hết sạch. Vất vả 2 năm 1 sáng giậy sớm thức khuya mà chẳng thâu lượm được kết quả chi bằng tìm đến Giáo Do học 500đ 1 Vũ điệu. Sau ít ngày đã có việc làm ngay, Kinh tế bao chiến. Giải trí trường mở cửa khắp nơi. Đến Cao Ốc 14, đường Phan Văn Hùm, Phòng C, lầu 1 (Ngã 6 Saigon, trước nhà bàng Lê Lai).

Tiếp theo A trang 3

ĐÁP : Cái ngón ngữ của họ ung không có gì khác chương có 1 số từ ngữ họ sửa đổi chẳng bao nhiêu thêm viếng thì họ gọi là đi tham quan, khai triển sân đế thì họ gọi là triển khai, đồng ý thì gọi là nhất trí hoặc là, xin lỗi các anh nghe không được «đồng tình».

Giây phút cầm động ở Hilton Hà Nội

HỎI : Nãy giờ anh nói nhiều về quang cảnh trong thành phố, về những sơn mà anh đi qua, anh chưa nói đến Hòa Lò nơi giam tù binh ?

ĐÁP : Đúng ra thì tôi không được phép nói vấn đề này với các anh nhưng với tư cách người về từ HàNội, biết gì nói cái đó, mạn đàm với các anh cũng không có tính cách chính trị hay tuyên truyền gì hết, tôi cũng không dế cao 1 bên nào hết thành thử tôi cũng có thể kể chuyện Hòa Lò cho các anh nghe khi chúng tôi vượt qua những ông lính BV «lôi ti » chúng 15, 16 tuổi thôi gác cổng rồi à Lò cửa mở ra và gặp 1 ông «cai ngục» đúng ra phải gọi là ông Đại úy chỉ huy trưởng Hỏa Lò mặt ông ta rất là dữ ông ta toàn gọi anh em tù binh Mỹ bằng từ ngữ «thằng nó» «những thằng tù phạm» những tên tù» chứ không khi nào gọi là tù binh ngoài đó họ gọi Hỏa lò bằng tên «khách sạn Hilton Hà Nội» (Hilton là tên họ thông khách sạn sang trọng nhất của nước Mỹ, tiền phòng mỗi ngày bang chết 30 đô la.

Vào lúc nầy thiếu úy Dương Phục mở cửa bước vào và được mọi người tiếp đón ân cần. Thiếu Tá Phạm Huấn ngồng lại vai gầy chờ đợi.

Ông Huấn nói tiếp : có nhiều chuyện bịa lắt bịch ở Hỏa Lò chẳng hạn như sau khi phái đoàn tới đại diện BV cho biết là 20 tù binhMỹ được phóng thích hôm nay hàng chục vị lyđo họ không muốn phóng thích trước các đồng đội của họ. Các sĩ quan Mỹ trong ban LHQS rất là bỡ ngỡ, nhưng tôi xả thiếu tá Chải nghi ngờ lại có một chút tiếu sảo gì đây, nhưng tôi tin chắc là vào giai đoạn nầy BV không còn đám lại lộng với Mỹ. Cuộc thương thảo diễn ra trong 1 tiếng 15 phút và rồi thì 20 tù binh «Mỹ» đã được thuyết phục.

Tù binh ở Hỏa Lò bị mang ra trình diện theo lệnh của các sĩ quan BV, họ cứ lầm như không có sửa soạn gì trước, khi phái đoàn vào thăm chính 1 số tù binh đang tâm trạng, 1 vài người cạn tàu, vài người khác đang được lính BV hớt tóc. Đây là những cảnh họ trình diễn ai cũng hiểu như vậy cả Khi phái đoàn vào viếng Trung tá BV hướng dẫn làm bộ ta ông Đại úy bảm nay phải đoàn tới tại sao không cho chúng sửa soạn gì cả. Nói như thế nói ông ta lại tự trả lời ngay : tử mà thôi vì kệ chúng nó đã chúng nó tự nhiên.

Tù binh Mỹ có 1 cái gì lo sợ bề gớm, chắc là sự hành hạ tinh thần và thể xác mà nhà cầm quyền BV đã đầy vò họ trong những năm tháng ngục ở Hà Nội. Qua mắt các lính BV, khi tôi vào và chào các tù binh, trong 1 thoáng tất nhanh, tất cả anh em tù binh như có nghe lệ. Nhưng rồi họ lại cúi gằm xuống ngay 1 vài quan trong UBQT có bỗ một sĩ quan tù binh là anh ta được đưa về (Hilton Hanoi) nay từ bao lâu chưaà lối 2 ngày ông cai ngục trưởng mất nhân người tù viên sĩ quan UBQT yêu cầu lấp lại cầu trả lời nhưng người tù binh Mỹ không đám lấp lại như thế Khi trở ra đi ngang cổ mấy người tù binh đang tắm khóa thân trong 1 hồ nước, toàn nghiêm trang và nói với bọn các anh là các anh không của Mỹ quốc, các anh đã hy sinh cho sự dựng vùng của VNCH và cả thế giới tự do nữa. Người tù binh Mỹ đang nói là không đã đồng nghiêm cho toàn bộ quân cách, những giây phút cầy mưu van xác động.

(CÒN TIẾP)

Tiếp theo B trang 3

Thủ Hòa Bình TTQDITQ sáng nay cho biết Mặt trận không mang tính cách của 1 đảng và không phải chỉ sống một ngày. Vì đây, là một Mặt trận quy tụ rộng rãi các khuynh hướng chính trị mầu sắc tôn giáo sắc tộc giữa những người Quốc gia không CS trong và ngoài nước.

Nhiệm vụ của Mặt trận là tạo một thế nhân dân vững chắc để tranh thủ hòa bình và thực thi quyền dân tộc tự quyết.

Lớp thương mại tổng hợp

4 năm : Anh văn dạm thoại thương mại, Kế toán, Tốc ký và Đánh máy chữ. Khai giảng ngày 15-3-1973 tại

Trường chuyên khoa «MÂN TIẾN» 607 Phan thanh Giản Saigon Giảm 30% học phí cho cô nhi, quả phụ, Thương binh và con em Nam Định Đồng Hương.

KỸ NGHỆ LANH **LÊ LAI** 144 Lê Lai Saigon ĐT . số 90467 lãnh sơn, sửa bảo trì các loại máy điều hòa cá lạnh, máy giặt vv, việc làm nhanh chóng bảo đảm giá hạ. Có xe nhận và giao máy tại tư gia

BỐI BÀI THÀN
— Phương pháp BOULE DE CRISTAL
— Siêu phàm chính xác trọn người
BỐI LỪA THIÊNG
— Phương pháp Thần bí Ai Cập
— Và nhiều môn Bói Huyền bí khác
GS. HÀ KIM tiếp kh ách xuất phát Nguyễn Đình Chiểu, Tân định. Sg3 Giá xem từ 300đ.

Lớp Gia Chánh HUYỀN TRÂN
167 Lý Thái Tổ Ng47 Chợ lớn (Số 398 ngã qua)
Đặc biệt chả giò Việt Nam,cuốn bánh bánh Sinh nhật thường Dân lầu (4-6g),Chủ nhật 17.2 9g: Lớp hoa vải : Bông tâm xuân (Tường Vi) 15g chiều : Chả giò. Thứ hai 15g. Khóa 20tiết cây tuyết đẹp bánh đặc sanh khóa trang hoàngbánh : Thược dược Magnôlie. Thứ ba 20-2: 9g : Lớp Hoa Vải : Bông Cúc trắng 15g Cổ Trà : Vỉ quay 1ư Xơnpet cua rang muối. Thứ tư 21-2 9g : Lớp bông Kem : Chùm Nho Cổ điển do Các nhà 15g : a) Bánh Pháp : Croissant au beurre (bánh mỉ Sừng Hươu aux ceris b) lớp bôngkem Hồng đại Pêsches Sweetpea. Thứ năm 22-2 : 9g : Chả giò đặc biệt 15g : a) Hoa vải ; Thủy tiên b) bánh Pháp :Bánh vươngmiện (gateau à la Reine) Toscan (trình bày đẹp) Thứ sáu : 15g : Bánh bao mường Sương Sa rêu ngũ sắc. Thứ bảy : 15g : Chả giò đồn lầu.

PHƯỚC THỌ
(3 Đời Gia Truyền)
Trị YẾU SINH LÝ, ĐAU TỬ CUNG, TÁO BÓN, MỘNG GÀ, NHỨC MỎI, THÚI MŨI, KINH NGUYỆT KHÔNG ĐỀU, SA TRẺ, BONG GÂN TRẬC XƯƠNG.
TRỊ : (Nội,ngoại tiêu ra máu xối xả, chảy nước vàng, nhột hậu môn, khó đại tiện lâu ngày), không cột cắt. Xức thuốc đưa hết gốc trĩ ra ngoài, 5 ngày rụng êm, vừa trị vừa đi làm, uống thuốc trừ cần bảo đảm không tái phát).
Liệt dương,xuất tinh sớm : Di mộng, hoạt tinh, bết lực trị toàn thuốc Nam Linh nghiệm 100ư/o.
Sa trẻ : Uống thuốc rất lên trong 24 giờ.
Bong gân trặc xương : Bóng thuốc không đau. Bảo đảm trong 3 ngày lành bệnh.
Đau tử cung : Yếu gầy chẳng, huyết trắng ra dầm dề ăn hộ lớ ngứa, kinh nguyệt trồi sụt; lúc bành kinh đau bụng, mệt mỏi, hiếm muộn lành cần bảo đảm trị 1 tuần lễ khỏi hẳn. Ở xa có phòng nghỉ miễn phí. Nhận truyền lại mỗi 1 lần 1 người Mới lên lầu 1 Nhà mạy Thủ Đô 208 Lý Thái Tổ Saigon.

Bạch Đái Hiệu Nhành Mai
Huyết trắng ra nhiều người gầy ốm, xanh xao, mỏi mệt, bầy uống thuốc Bạch Đái và Tử cung hiệu NHÀNH MAI. Các tiệm thuốc bắc đều có bán KNBYT số 594ngày 8.12.63.

Ouverture 1-3-73 MATH 3 È
Préparation Intensive au B.E.P.C
14 Cao bá Nhạ Saigon 2
(Près du No 21 Cống Quỳnh)

Học sửa T.V
Thầu nhận nhiều việc Tập sự đã có chứng chỉ. TV Thăng Long Công Trường Dân chủ. Lê văn Duyệt Saigon.

Thanh Nữ hớt tóc
Bích Loan 59 Trần Bình Trọng Mới quý khách chiếu cố ĐT 51723

Nam S.V. ĐHSP năm III Pháp BAC II Ex L.Y Nhận dạy tại tư gia Français, Math từ 3e trở xuống Xin liên lạc : Nguyễn thị Hà. Hộp thơ G4 Saigon (nhờ chuyển).

Cần Mua Xe VESPA Mini Vespa,Lambretta và Vespa cũ Pháp, Ý từ đời 54 trở lại, giá cao tại 343 Nguyễn thiện Thuật Sg

Bố Cáo
Tôi Trần thị Yến Thế cố mất 1 cái bọp trên khoảng đường từ Ngã Sáu tới Minh MạngChợ Lớn.Trong bọp có đựng căn cước mang số 00614224 cấp tại Bình Định. 1 thẻ Sinh viên và ít giấy tờ tùy thân. Ai lượm được xin gửi về số 609/29 Phan đình Phùng Sg. Xin hậu tạ.

Ngưng bắn Hòa bình
Về Saigon nghỉ ngơi nơi đầu yên tịnh nhất : Chỉ có
Khách sạn Mercury
193 Trần hưng Đạo, Saigon ĐT. 95.676 - 93.365 có chỗ gởi xe an toàn.
Phòng 1.200đ00—1.800đ00 Đầy tiện nghi, quạt máy, máy lạnh, truyền hình, nước nóng, bếp và nhà tắm riêng, Giá hạ đặc biệt cho phòng mướn tháng.

Trường VĂN HỌC 322, Phan thanh Giản
4-3 : ☐ Luyện thi Tú Tài 2 ABC
☐ Lớp Triết 12 CD

Lớp **TRIẾT 12 CD**
(Giáo ban PLATON)
Giải những đề thi mới. Khai giảng 8 g sáng
Chủ nhật 4-3-73
Trường VĂN HÓA 187 Gia Long

1-3 Chiều 4 giờ. Tối 7 giờ khai giảng lớp mới
LUYỆN THI TÚ TÀI 2A, -2B, 2CD
— Ban giáo sư trứ danh khắc thế — Học phòng lạnh, có đủ môn. Ban Anh Pháp văng — Tỉ số đậu năm 72 : 100ư/o. Có lớp dành cho người lớn và học sinh trường Pháp. Nhận bổ sự thi và chỉ dẫn xuất ngoại du học nhanh chóng. Ghi danh tại : 14 CAO BÁ NHẠ SAIGON 2 (Đầu đường Cao bá Nhạ là 21 Cống Quỳnh và cuối là 102 Phát Diệm)

Trường VĂN LANG 51 Trần Quí Khoách T.Đ.Bình (212/30 Trần quang Khải TĐ)
LUYỆN THI
8 / 3
☐ Toán Lý Hóa Tú Tài 2 A B
☐ Ôn kỹ giáo khoa và giải đề thi tổng hợp
☐ TRIẾT luyện thi TÚ TÀI 2 A.B

HẠ GIÁ 20 ư/o TRONG 1 THÁNG
Cho quý vị khách hàng có lòng chiếu cố đến mua ống nước nhựa P.V.C hiệu CON VOI tại nhà buôn :
CÔNG DỤNG 209
BẾN CHƯƠNG DƯƠNG SAIGON

TRƯƠNG SƠN 129 Lê văn Duyệt S.G
1-3 TOÁN LÝ HÓA TÚ TÀI 2A và B
Kết quả Bảo Đảm. có Lớp Dự Bị 12AB dành cho học sinh 11

Trung Học **ĐẰNG KHOA** *370 Trần Quí Cáp SG.*
2-3 *Luyện Thi* **Toán Lý Hóa Tú Tài 2A-B**
Giáo Ban GAUSS
TOÁN : Nguyễn khắc Minh—Hoàng Huyên—Lương việt Cương
LÝ HÓA : Đặng trí Biên—Trương thiệu Hùng

Có thai.. ỌA MỬA, BÓN, MỆT MỎI LƯNG, CÓ HUYẾT DƯ. bầy uống thuốc DƯỠNG THAI hiệu NHÀNH MAI, Các tiệm thuốc Bắc đều có bán. KNBYT số 534 ngày 20-11-63

? SỐ 2 TAM TINH HAI CẦU BỔ THẬN HOÀN
TRỊ : Mộng tinh. Di tinh Hư yt tinh, Bổ thận, Bổi tinh và bổi bổ sức lực.
(Có 2 loại Hoàn Mật và Viên đẹp)
VÕ VĂN VÂN THỦ DẦU MỘT (KN.số 135)
Hỏi các tiệm thuốc VIỆT HOA

THUỐC TRỊ BỊNH
Mũi Sổ mũi, nghẹt ngửa, có mủ nhầy mũi, thối tương, nhức đầu, buồt óc.
hỏi bà HỒ HỮU TƯỜNG 68/14 Trần quang Khải. Saigon KN 530828 (tra Đào Duy)

Thuốc gia truyền
Bệnh trĩ và tử cung (Và châm cứu tử thiện toàn khoa)
Nơi trị ít tiền tiền, kết quả 100 ư/. Gia đình tử sĩ miễn phí, quản cơn. nhận nửa phần tiền.
TRỊ : Nội Ngoại Mạch Lương Tiêu ra máu mũ, thôn nặng hậu môn và sa con trẻ, bảo đảm trị 5 ngày trung trị 1 đau, khi trị vàn đi làm như thường, hết bịnh mới nhận tiền.
Đặc biệt tử cung sa, lỗ, mụt, ngứa, đau đây chẳng, huyết trắng chỉ 500đ.
Địa chỉ : 611/14B Phan thanh Giản. Ngã Bảy Saigon, khỏi Ciné Long Vân đi xuống : tại Hẻm 611 nầy đi thẳng vô 50m gần cuối Hẻm, nhà có bảng đề ĐYS Trần Ngọc Hạnh và biệt danh Chơn Phước, cửa cây sơn mầu hồng mới dùng.
Nếu có người hỏi và dẫn đi nơi khác tức là không phải. Qui Khách dùng lầm nhà khác.

Bịnh Đau Lưng
Thận Hoặc Phong Thấp Yếu Sinh Lý
Trị bịnh chắc chắn 100ư/. đến trị mỗi người kết bệnh có 600đ mất 20 phút bảo đảm hết bịnh 5 năm không tái lại.
Có thuốc thật hay về Di Mộng Tinh,Xuất Tinh Sớm, Liệt Dương và Sinh Lý Yếu.
Địa chỉ 611/14B Phan thanh Giản Ngã Bảy Saigon, khỏi Ciné Long Vân đi xuống, tại hẻm 611 nầy, đi thẳng vô 50m gần cuối hẻm, nhà có bảng đề ĐYS Trần Ngọc Hạnh và biệt danh Chơn Phước của cây sơn mầu hồng mới dùng
Lưu ý : Nếu có người hỏi và dẫn đi nơi khác tức là không phải. Qui vị dùng lầm nhà khác.

BÚT KÝ — PHÓNG SỰ

Mặt trận Cam Ranh trước và sau giờ ngưng bắn

☐ VIỆT TỪ (Bùi dzu Tốt)

TIẾP THEO)

9g30 : Quân Bắc báo cáo về đặc khu ; Địch đã xuất hiện tại phía bắc Lập Định. Nghi nó chạm. Tình hình cực kỳ nghiêm trọng. Tức khắc được điều động Đại Đội 2/149 và các trung đội Nghĩa quân kế cận đến cầu Bà Tiên tạo tuyến ngăn giữa ranh giới thị xã Cam Ranh và tỉnh Khánh Hòa. Không ai bảo ai mọi người cùng có chung ý nghĩ : tình hình nghiêm trọng thật nhưng chắc chắn không thể gọi là nguy ngập mặc dù lực lượng địch kéo về có thể đông gấp hai ta. Phong tuyến vững chuẩn bị kỹ càng những người lính VN bình tĩnh nghỉ chờ kẻ thù tạm gác nỗi niềm vui mừng đón chào cuộc ngưng bắn vừa bắt đầu chưa đầy hai tiếng đồng hồ.

Đúng 10g10 phút, Trung cội Nghĩa quân Suối Hòa phát giác khoảng 01 Đại Đội địch xuất hiện về hướng Bắc cách chừng 100 thước.

Cùng nỗ, Tiểu đoàn 407 Cộng quân đêm hàng ngày tới Ấp Phú Bình 2 trận ngập qua ranh giới thị xã. Cộng quân khai hỏa dữ dội. Thét Gáo xung phong và áo lên như tên giặc điên cuồng. Nhưng tất cả những đợt xung phong của địch đều bị Ấy lui để dàng. Phòng tuyến của Đại đội 149 đang vững. Đại diện M60 và súng cối 60 ly yểm trợ tòa phía đông Cầu Bà Tiên một cách hữu hiệu. Trung đội Suối Hòa và một trung Đội vũ khí nặng của 149 bố trí tại đây, hợp cùng các cánh quân

quân phía Tây quốc lộ, tạo thành hòa lực có thể gọi là quá «đạo». Cộng quân tối loạn cố gắng tạo những đợt tấn công cuối cùng : 3 Đại đội Địa phương và một Đại Đội Công Tác được tăng viện. Nhưng cùng lúc đó, 2/150 đã bắt tay với 2/149. Chỉ cho việc phản công diệt địch. Chiến sĩ ta trăng đầu trên thành cận chiến. Lựu đạn rớt xuống đầu cộng quân thay cho đạn đại liên và súng cối. Hàng ngũ Tiểu doàn sắm lượt 407 tan rã tán loạn. Những cánh hàng mặt khư khư chạy như ong vỡ tổ. Nhưng ngay cả việc thoát thân cũng đã trở thành quá muộn đối với chúng.

Mười một giờ rưỡi, các đơn vị ta báo cáo về Đặc khu : Trận chiến đã chấm dứt. Tên thất vọng phía địch trở thành quá chiến thắng cuối năm : 13 chết, 2 tên bị bắt sống làm tù binh, một số bị thương được đồng bọn mang đi, Ta tịch thu 10AK47,01 B40, 12 quả đạn B40 01 quả đạn cối 82 ly và 04 lựu đạn chay. Ngoài ra ta còn tịch thu 16 lá cờ giải phóng, 02 máy nọ, 07 khẩu chất nổ, 05cước Bên ta hoàn toàn vô vọ.

Cho đến 11 giờ, cả iê sau khi gom góp dâm tàn quân, những tên lính ngoan cố cộng sản vẫn cho có gắng với vét chút hy vọng cuối cùng : Hòa tiễn 107 ly được phóc thăng vào đồn Cửu Lợi.

Nơi trú đóng của ĐB2/149. Nhưng ngay đến hy vọng này của chúng cũng bay theo mây khói, Binh sĩ VN không ngày thơ và cũng không tự kiêu để chúng có thể lợi dụng. Cuộc phục kích cuối cùng này không gây nổi một tổn thất nào dù là nhỏ nhất.

12 giờ trưa 28.1.1973, thị xã Cam Ranh trở lại vói không khí yên tĩnh. Nụ cười lại tiếp tục nở trên môi những người dân lành đôn hậu. Giờ phút kinh hoàng vừa qua không làm họ mất tin tưởng, nhưng có ít đã chứ chẳng thực cho sự ước đoán tính tế của họ. Quả thực, cộng sản chính là cái biểu tượng tồ rệt nhất, hùng hồn nhất và cũng mia mai nhất của những gì gọi là sáo trá. Trước và sau 6 giờ sáng ngày 28.1.73, giờ phút mà ở Balê, những đại diện CSBV huênh hoang tuyên bố thực chi của họ đối với cuộc ngưng bắn, thì cũng chính là phút mà ở miền Nam VN, những tên lính CS được lệnh nổ lực đánh trộm, cắn trộm. Sự mâu thuẫn hiển nhiên đến độ làm cho mọi người vừa tức cười vừa kinh tởm.

HẾT

VĂN NGHỆ

VỀ TRƯỜNG XƯA TRONG NGÀY CỜ LỘNG

Còn năm nào bằng mai vàng trước ngõ
Nay trở về trong cờ lộng gió xuân
Trường của ta, ôi một thủa mộng lành
Buồn hiu hắt nhìn học trò khôn lớn
Nay trở về trong niềm vui được sống
Được đóng nhìn hy vọng sắp hồi sinh
Còn mấy ai trong ngày vui hội lớn
Vẽ quanh đây hơ ấm lại mảnh tình
Nhớ 1 thủa đêm tưng bừng nhảy lửa
Ta làm thơ cho bè bạn cùng vui
Bỏi tù bao lâu giờ trở hình đạn
Đã về đã đi trong nỗi ngậm ngùi
Sáng hôm nay trở về trong ngưng chiến
Ghé thăm quê ta ghé lại thăm trường
Mang 1 niềm vui như ngày mới lớn
Nênkhông ngờ đảđông tuổi thanh niên

THANH QUÍT 1/2/73

THAY MỘT LẦN VỀ PHỐ

Mai em về ta gởi lời thăm phố
Thăm con đường Cường Để ngày xưa
Thăm người quen và thăm kẻ lạ
Thăm chúa Cậu chiều thơ chánh mưa
Mai em về nhớ qua cửa Đại
Nhớ đi ngang Vĩnh Điện vài lần
Đề còn nhớ xưa ngày thơ dại
Ta 1 thời trốn học đi rong
Mai em về ta thấy mình hối tiếc
Tại sao không một chuyến đi công
Thôi thì đâu đường xa cách biệt
Ta gởi lời thăm hồi đông sông
Dòng sông ta vẫn nhớ về cùng
Thôa nào người cũ bỗ sang ngang
Thơ ta viết mãi bên này phố
Chỗ nghĩa nào thay 1 đôi thuyền

HÀ HUYỀN HOA

TUỒNG CẢI LƯƠNG

SẼ TRÌNH DIỄN TẠI RẠP QUỐC THANH TỪ 28-2-1973

HOA CHÙM GỞI

Sân khấu : BẠCH TUYẾT — HÙNG CƯỜNG
Soạn giả : NGUYỄN PHƯƠNG — TRẦN HÀ
Hình ảnh : VŨ GIANG ANH

22) Thu được cứu sống, Nguyên cùng Hoài Thu hai người nhìn nhau cũng tỏ nỗi tâm tình.Chàng thì than thân mình hãy còn long đong di dạy kèm kiếm sống. Nàng thì tủi phận mình bị dời hết hủi rẻ khinh.

23) Sáng hôm sau không một lời từ giã, Thu rời khỏi nhà bác sĩ Hoàng trở về quê cúp mẹ nang ở Cà Mau.

24) Tuy thoát khỏi mặc cảm ăn nhờ ở đậu, Thu lại đau tương tư vì thương nhớ Nguyên. Và ở Saigon, Nguyên cũng nhớ thương Thu tới độ bỏ học, bỏ việc làm để về tận Cà Mau tìm nàng.

(CÒN TIẾP)

BẠCH TUYẾT TÂM TÌNH

Em KIM THÚY (Sg) : Thúy thông cảm cho chị đi, không cách nào chị viết thư riêng chả Thúy được vì chị bận lắm. Thúy có giận thì chị chịu chớ không làm được điều em yêu cầu đâu. Nếu chuyện của Thúy khó nói và không muốn cho người khác biết, Thúy có thể dùng một cái tên khác mà chỉ nai chị em mình biết thôi là được rồi. Muốn có hình của chị gửi bao thư dán sẵn tem và địa chỉ cho chị chị sẽ gửi tới cho. Chị không còn hình chụp chung với P.L nói trước đề em không giận. Mà thôi em giận chị lâu rồi mà phải không Thúy ? Thương.

—Em MAI TRINH(Sg):Chị rất sung sướng về sự quý mến em dành cho chị và anh Cường, đó cũng là phần thưởng tinh thần cho người nghệ sĩ nỗ giúp chị cố gắng không ngừng để phục vụ cho nghệ thuật em ạ.Sẽ có hình tới em Đoàn hiện đang lưu diễn ở Bến tre, khoảng một tháng nữa mới về Sài gòn .Em thắc mắc về việc nực BTI Tkhông liên tục trong những kỳ bao trước tết chị đã giải thích nhiều rồi là vì mục của chị ngày trước được đặt ở trang phụ trương nhưng rồi tòa báo phải đẹp trang này vì không đủ thọ nổi phí tổn về giấy nên mục của chị dành tạm gác.Bây giờ chị em mình được trở ngày ở khoảng đất xinh xinh này, mặc sức mình tâm tình hả. Nhớ viết thư đều đặn cho chị nghe.Thương.

TIỂU THUYẾT — TIỂU THUYẾT — TIỂU THUYẾT

KẺ TÀ ĐẠO

Nguyên xuân Hoàng ☐ Số 116

Chương VIII

Chúng tôi thong thả ra đường. thở khoan khoái hơi mát của bầu trời đêm. Thực ra chúng tôi đang đi trong một không khí hơi rít ướt. Gió mặt đến lạnh Tôi thả tay ra, choàng lên vai nàng: Những hạt mưa thứ nhất trong chờ đợi đang bắt đầu rơi xuống quất nhẹ lên mặt môi chúng tôi

«Như».

«Dạ».

Tôi vấtly rượu xuống mặt đường. Tiếng thủy tinh vỡ loảng xoảng làm đầu óc tôi tỉnh táo hẳn ra. Đường vắng không một bóng người. Tôi có cảm tưởng như mưa mỗi lúc một nặng hạt hơn. Đến dưới ánh sáng một tụ điện đường. Như dừng lại.Nàng mở toang chiếc xắc tay rút ra một xấp giấy. Hình như tôi có thấy chiếc vé của hãng hàng không CAL và một quyển sổ bìa cứng màu xanh lá cây.

Mặc kệ mưa. Như chậm rãi và khoan thai xé vụn những tờ giấy trong tay nàng.

Tôi hỏi Như cuồng nhiệt như chưa bao giờ cuồng nhiệt đến thế.Mưa xối xả trên mặt mũi chúng tôi, viền quanh mỗi đứa tóc, trốt lạnh run rẩy.

NGÀY MAI KHỞI ĐĂNG :

THẮP NGỌN ĐÈN CHO TÔI

của NGUYỄN THỊ THUY VŨ

☐ Tác phẩm soi sáng lại tâm hồn và quá khứ của chính tác giả.

☐ Thiên hồi ký gợi lại những chặng đường trong đời cầm bút của tác giả.

ĐẠI NHÂU

truyện dài
Dương Nghiêm Mậu ☐ Số 211

11

Ông cụ vừa nói lảm nhảm vừa nhảy lẻo. Tấn thấy như ông cụ đãđiên:

— Nó chết rồi nó chết rồi... ha ha...

— Ông cụ vừa nhảy vừa hét lớn. Bỗng ông cụ ngồi xuống, tay ôm lấy mặt và bắt đầu khóc. Lúc sau ông lại nhảm lẻo, thấy Tấn vẫn đứng đó, ông trợn mắt rồi lại chắp tay lạy liên tiếp :

— Lạy ông, tôi lạy ông, nó chết rồi, nó chết rồi, tôi biết nó giết con ông, nó giết vợ ông... nó giết ông, nó bắm ông... Những tiếng la như cứ dần dần tăng theo và những tiếp cuối chỉ còn là những tiếng hét, không còn nghe rõ ông cụ định nói gì, Những gì đang cựa quậy trong đầu ông cụ ? Cảnh tan hoang của ngôi nhà, những ngày kinh khiếp ?

— Ông đi đi, tôi lạy ông, ông đi đi tôi lạy ông... Vừa nói ông cụ vừa lạy như tế sao. Tấn không biết phải làm sao. Chàng mong cho Như và Quân sớm trở về, nhìn ra đường, chàng chỉ thấy sự im vắng.

— Ông tha cho tôi, ông tha cho tôi... Tôi lạy ông...

— Cháu là bạn của Như. cô Như đang đi tìm bác.

Ông cụ như cố gắng lắng nghe, đôi mày nhíu lại. những nếp nhăn trên trán như dồn lại với nhau. Ông cụ đứng một tay lên đập dập vào trán như cố gắng nhớ lại, bàn tay bết những bùn đất làm cho vầng trán bị nhoa nhuốc đất bùn. Tấn cố gắng nói to và rõ từng tiếng một :

— Cháu là bạn cô Như, cháu lại thăm bác, cô Như sang Nam Giao tìm bác...

Ông cụ nhắm mắt lại một lúc, không nói, rồi bỗng ông cụ lại òa khóc, tiếng khóc như tiếng trẻ của một con chó già ốm đói, đôi mỏi nhiều nước miếng, miệng méo xệch. Ông cụ đang ngồi lăn ra nền đất bùn rầy rụa rồi co người lại như một con chó dại. Tấn ngồi xuống định đỡ ông cụ nhưng ông cụ càng rầy và như cố gắng lánh ra xa để thoát khỏi tay Tấn:

— Lạy ông, lạy ông, ông tha mạng cho tôi, lạy ông... Tấn bất lực, chàng mùng khi thấy một người bước vào. Đó là một người đàn ông đứng tuổi. Nét mặt nghiêm, người đàn ông hỏi :

— Ông cụ sao đó ?

— Tôi cũng không hiểu, tôi đến thăm...

Ông cụ bỗng ngồi dậy, hai chân duỗi dài trên nền đất bùn như lắng nghe, đôi mắt nhìn lên ngơ ngác !

— Thằng Phủ nó về phải không.

Người đàn ông hỏi. Ông cụ bật đứng lên, túm lấy người đàn ông :

— Phủ, Phủ nào ?

— Thằng Phủ con bác, người ta nói nó về.

— Ha ha, ha ha, mày chỉ nh mày giết người, mày giết người ...

Ông cụ túm chặt lấy cổ người đàn ông như định bóp, người đàn ông cố rầy để thoát ra :

— Ông già điên rồi ông già điên rồi...

— Ha ha, mày giết người ...

(CÒN NỮA)

Nửa đêm

tiểu thuyết phóng tác
Hoàng Hải Thủy ☐ Số 45

PHẦN THỨ NHẤT

Sáu

Hoa cũng cố vẻ mệt mỏi không kém gì tôi cố lẻ nàng còn mệt hơn. Trong biến cố vừa qua Hoa là người mất sức nhiều hơn tôi ít ra nàng cũng cao cấu được chấp mâu mặt tên đầu giả Hai Cầu.

— Em cũng ngồn chưa nhy ngay với chúng nó rồi chứ...

Nàng thở ra một hơi dài cho đến phút này, tôi vẫn cảm thấy sự không khí trong hai buồng phòi tôi như trôi hết ra ngoài theo tiếng thở mạnh của Hoa Tôi có cảm giác tôi là một trái bong bóng sì hơi.

-- Bọn khốn nạn... Vô nhết tiền của mình. Thật vô duyên... Chưa kịp tiêu đồng nào.

Hoa nhìn xuống mấy tờ giấy năm trăm năm lẻ loi trên sàn

— Chúng nó tệ cả mấy phút mới vào trong đó và có... Sao không phú linh đi ??

Tôi hỏi nàng Hoa cảm thấy ý trách móc trong giọng nói của tôi. Nếu là lúc khác, nàng đã nổi nóng lên, nhưng bây giờ, cơn mệt mỏi làm nàng dịu khác.

— Phó linh vào lối nào ??

Tuy vậy, nàng cũng dằn giọng hỏi lại :

— Bộ quên đây là lầu cao mấy chục thước sao ?? Nhảy từ cửa sổ xuống vỉa hè cho người nát bét ra à ??

— Không thoát đi được thì bận cái áo cho nó đăng hoàng mặt tí... Phó bây cho chúng nó coi... Ích lợi gì ??

— Đến cái cảnh khốn nạn này còn ghen nữa ?? Tôi cười nhạt.

— Không ghen...

— Như vậy mà còn không ghen ...?? Không phải là ghen thì là cái gì ??

— Tôi không thèm ghen... Tôi chỉ ghét những cái gì dơ dáy, bẩn thỉu... Coi chừng nó coi vô tích...

Bực tức, nàng đứng dậy :

— Không thèm nói với anh nữa. .

Nàng đi vào phòng ngủ. Nhưng khi tôi cũng vào phòng và bận quần áo sửa soạn ra đi, nàng cũng ăn cần hỏi tôi :

— Anh đi đâu ???

— Đi có việc...

— Một tiếng đồng hồ nữa tôi về...

Nàng đi tới nắm lấy cánh tay tôi kéo tôi quay lại nhìn nàng :

— Nếu anh định đi kiếm chuyện với Hai Cầu... Tôi chuyện anh bỏ ngay ý định đó... Không được đâu.

— Ai bảo cố là tôi đi gây sự với thằng Hai Cầu ?

— Nếu không đi tìm Hai Cầu anh đi [illegible] Đừng anh hòng rơm ...

— Tôi không thèm nghĩ đến : thằng đó cự chỉ điểm ăn mày đó...

— Quảng chặt cũng có tiền... Để cho hắn tự lo lấy... Hắn không có gì nguy, hiểm đâu. Chúng nó chỉ cốt lấy tiền... Cũng làm Quảng cũng bị mất hết tiền...

Nàng tưởng tôi đi tìm Quảng Chặt.

«Cũng có lượng tâm còn biết nghĩ đến người khác trong cơn nguy khốn ». Tôi nghĩ thầm và dẫy nàng ra để mặc áo.

— Tôi cũng không nghĩ đến Quảng Chặt nhưng chúng mình hết tiền rồi Hết nhẩn tiền rồi.. Hai ngàn đồng mà làm gì ?? Tôi phải đi ta chút tiền:

— Lo ở đâu ??

Tôi lắc đầu :

— Lo ở đâu cũ không cần biết. Làm gì có chuyện tôi phải kẻ lể mọi chi tiết với cô trước khi làm một việc ??

Đôi mắt nàng sáng lên :

— Nếu chỉ đi để lo tiền... Anh khỏi lo.

Và giọng nói của nàng dịu lại :

— Em còn ít tiền Không nhiều nhưng em đủ để hai chúng mình ra đi :

Giọng nói của tôi cũng dịu lại :

— Em có bao nhiêu ?

— Mười ngàn mười hai ngàn gì đó.

— Với mười ngàn bạc thì biết [illegible] chúng mình đi đâu được ?? Sống được mấy ngày với mười ngàn đồng ??.

— Đi đâu thì đi, miễn là đi [illegible] đây.. Nàng nằn nỉ với ý nghĩ ra [illegible]

— Sống được mấy ngày cũng được Rồi mình sẽ lo sau...

(CÒN NỮA)

hận loa thành

lịch sử tiểu thuyết
Hoàng Ly ☐ Số 119

Vì ai thực nỡ rơi đ'ầu
Hận tình xưa để ngậm sầu bắt bình
Trách ai tham cái hư vinh
Tranh ngôi vương bá đoạn tình CôLoa

Ngoài thành Triệu Đà vụt trở roi truyền lệnh :

— Mặt trời đã lên cao, giờ mới là lúc phá vỡ Bắc Môn ! Nổi hiệu mau.

Liền một trăng ống lệnh nổ như sấm, lập tức từ phía trại binh Nam Hải, xông ra từng đám trâu ngựa, kéo theo hàng ngàn tòa «tháp kiểu» cao ngất Mỗi tòa tháp kiểu đều có 2 bánh xe lớn, do mấy con vật kéo, chạy như gió cuốn, âm ầm phóng tới bên thành Cổ Loa. Thoáng cái, giữa cát bụi bốc mù, làng ngàn tòa «tháp kiểu» đã dàn hàng ngang suốt từ Đông sang Tây dọc sát bờ bào thành Bắc, sừng sững cao hơn ngọn thành . Tháp kiểu vuông vức mỗi chiều hơn 3 tất tiên, tả hữu đều ghép gỗ dày phết bùn đất chống tên, giáo lửa, mặt hậu là bực thang rộng đủ để 3 quân chiến cùng leo, gân ngọn, có sàn đủ chỗ đứng hơn chục người, mặt tiền ghép ván dầy có bản lề hạ xuống là tấm ván bắc qua hào lũy, vừa vận tới ngọn thành, đồng thời cửa tháp đã mở, cho quân sĩ ùa ra, theo cầu ván trên vào ngọn thành.

Tháp kiểu vừa kéo tới sát hào, lập tức từ các phía Đông Tây Nam Môn, quân Nam Hải mười phần bố ít sáu bảy, ào ào kéo tới Bắc thành hợp cùng quân thiện chiến, theo đường tháp kiểu trên vào ngọn thành đánh chiếm Cổ Loa.

Lại mấy tiếng ống lệnh nổ, quân Lưỡng Quảng bắt đầu đẩy tháp kiểu đại phá Bắc Môn.

Trên ngọn thành tướng sĩ Âu Lạc thấy hàng ngàn tòa tháp kéo tới ai nấy kinh tâm, nhiều người ngạc nhiên, không hiểu. Trong vòng lâu, văn quan võ tướng, cận vệ đều khay ùa ra nhìn xuống, một viên tướng vội bảo viên đại thái giám, lão chạy vào nhanh giọng :

— Khải chúa thượng ! quân giặc lại kéo đến thêm như kiến cỏ, chúng dùng tháp kiểu đánh phá rất ngại.

(CÒN NỮA)

Triệu quát lớn :

— Quân Lưỡng Quảng sắp phá vỡ Loa Thành, Âu Lạc binh đơn tướng mọn, nhà vua đã quá già rồi, trí óc mù mờ không còn đủ tài giữ nước, nhà Thục đã đến ngày tàn, không hàng đầu ngay, đợi khi thành ốc vỡ, ngọc đá cùng tan, mạng vua già cũng mất !

Thực cảng giận hết :

— Triệu Đà, cha con người đều là hạng bội nghĩa vong tình, quỷ thần cầm hận, cả cha con người sẽ bỏ mạng dưới chân thành Cổ Loa này Ta đang đợi người kéo hết quân kiến rồi đến phá Bắc Môn.

Triệu Đà vuốt râu ngửa mặt, cười lớn trước tướng mạnh bắc loa hét như sấm rền :

— Thực Phán nhà Thục đã đến ngày suy vong, qui thần đã bỏ người rồi sao còn u mê vọng tưởng ?

Vừa nghe dứt, bỗng Thục An Dương Vương vung cười ngắt trở tay quát :

— Triệu Đà Bảo vật, trấn quốc vẫn còn trong tay ta, cha con người cùng đám quân kiến cỏ lần này đừng mong thoát mạng chạy về Nam Hải.

Tiếng vua giả Âu Lạc tan luôn trang tiếng trống giục quân hò, Thục An Dương Vương quay vào sập ngự truyền thái giám dâng ngự tửu

Cáo phó

Chúng tôi đau buồn báo tin :

Thiếu úy ĐÀO NGỌC ĐIỂN

Tự NHẠC ĐIỂN

thuộc Tiểu đoàn 1/48 Sư đoàn 18 BB

Đã hy sinh tại mặt trận Phước Tuy ngày 16-2-1973 (nhằm ngày 14 tháng giêng năm Quý Sửu), hưởng dương 27 tuổi.

Lễ an táng sẽ cử hành lúc 10giờ00 sáng ngày 24-2-1973 (tức ngày 22 tháng giêng năm Quý Sửu).

tại Nghĩa Trang Quân Đội Biên Hòa.

CÁO PHÓ NÀY THAY THẾ THIỆP TANG

Cha : Đào trọng Bình
Mẹ : Nguyễn thị Hậu
Anh : Đào văn Hòa vợ và con trai
Đào trọng Vinh
Em-rể : Đào anh Tuấn

(Co xe đưa rước tại Tự gia số 373/17 Phạm ngũ Lão Saigon lúc 08 giờ sáng Thứ Bảy (24-2-1973).

TANG GIA ĐỒNG KHẮP BÁO

phân ưu

Được tin :

CỐ THIẾU TÁ KHÔNG QUÂN ĐỖ HỮU TOÀN

Bạo đ Tr/Tá Quân Trường Ninh Hòa vừa tử trận ngày 1-2-73.

Chúng tôi thành kính phân ưu với Trung Tá Quân Trường cùng tang quyến và cầu chúc linh hồn Cố Thiếu Tá Toàn tiêu diêu miền cực lạc.

Trường Chỉ Số và Hiệu Trưởng
các trường Trung Học Quân
Ninh Hòa

Phân ưu

Th/úy NG. HOÀNG MINH

SQTY TĐ 23 BĐQ

hy sinh ngày 2-2-73 tại Pleiku.

Y Sĩ Trưởng
cùng toàn thể SQ-HSQ-BS
Đại Đội 2/QYĐBĐQ

Phân ưu

Được tin :

BÁO ĐỆ

của Thầy ĐỖ HỮU MINH vừa hy sinh cho hòa bình đất nước.

Toàn thể học sinh 12A I và 12A 2 thành kính phân ưu cùng Thầy.

12A I, 12A2 THÁNH MẪU GIA ĐỊNH

Cảm Tạ

Chúng tôi thành kính cảm tạ thân bằng quyến thuộc, Qui chức Hành Chánh, Quân Đội, Tôn Giáo, Đoàn thể đã đến Phân ưu, phúng điếu và tiễn đưa linh cữu Hiền Nội và Thân Mẫu chúng tôi :

Bà HUỲNH VĂN NHIỆM

Nhũ danh TRỊNH THỊ LỆ, tự HƯỜNG

từ trần tại Saigon, ngày 14-2-73 nhằm ngày 21-1 Qui Sửu, hưởng thọ 64 tuổi, đến nơi an nghỉ cuối cùng.

Trong lúc tang gia bối rối, có điều chi sơ xuất kính xin qui vị niệm tình tha thứ.

Chồng : HUỲNH VĂN NHIỆM
Trưởng Nam: Chuẩn Tướng Không Quân HUỲNH BÁ TÍNH.
— và tang quyến —

Cảm Tạ

Chúng tôi chân thành cảm tạ :

— Giáo Hội Phật Giáo thị xã Nha Trang,
— Chư tôn Thượng Tọa, Đại Đức, Tăng Ni,
— Đoàn Thanh Niên Phật Tử Khánh Hòa
— Quý vị Chỉ Huy Trường Liên Đoàn 2/BDQ
— Quý vị Chỉ Huy Trường QĐ2 và QK2 cùng quý vị SQ-HSQ.BS

Và toàn thể thân bằng quyến thuộc đã tận tình giúp đỡ, phân ưu và tiễn đưa con, cháu, anh, em, chồng, cha chúng tôi là :

CỐ ĐẠI ÚY NGÔ ĐÌNH NAM THUẬN

từ trần ngày 12-2-73 tại Thanh An Pleiku.

Đến nơi an nghỉ cuối cùng tại nghĩa trang Phật Giáo Nha Trang.

Trong lúc tang gia bối rối có điều gì sơ xuất kính xin quý vị niệm tình tha thứ.

Cha là : NGÔ ĐÌNH HOÈ
VÀ TANG GIA ĐỒNG CẢM TẠ

CẢM TẠ

Chúng tôi thành kính cảm tạ

Đức Tổng Giám Mục SaiGon.
Đức Giám Mục Đà Nẵng
Đức Giám Mục BanMêThuột.
Qui Cha Chánh, Cha Sở, Qui Cha Giám Đốc, Hiệu Trưởng và Giáo sư các trường.
Qui Sư huynh và Nữ tu.
Qui Cha, Tu sĩ, và qui vị trong tu sĩ Bùi chu, Phát diệm.
Qui Đoàn thể Tôn giáo.
Hội các Bà Mệ Công giáo.
Qui chức và các đoàn thể hộ Cầu Kho.
Ông Bà Hiệu Trưởng, Qui vị Giáo sư, Nhân viên, và toàn thể học sinh Trường Trung Học Hưng Đạo.
-Ông Bà Tổng Trưởng Giáo Dục
-Qui vị Nghị sĩ và Dân Biểu.
-Qui vị Sĩ quan QLVNCH.
-Qui vị Giám Đốc và Nha Thanh Tra /Tư Thục.
-Qui vị Hiệu Trưởng và Qui vị Giáo sư.
-Qui vị Chủ nhiệm, Chủ bút, Quản lý, Ký giả, Nhật báo.
-Qui vị Giám Đốc các Ngân hàng, Phân hộ tín, các Công ty xuất nhập cảng Ân, loát, Xuất bản, Khai quan thuế, Đại diện thương mại.
-Qui bạn Cựu học sinh và các em học sinh trường Hồ Ngọc Cẩn, Bồi chu, Nguyễn Fá Tông.

Qui Cụ, Qui Ông, Qui Bà, các bạn hữu cùng thân bằng quyến thuộc đã đến cầu nguyện, phúng điếu, phân ưu, giúp đỡ phương tiện và tiễn đưa Bà Cả chúng tôi là :

Bà MARIA TRẦN-ĐỨC-MẬU nhũ danh TRẦN-THỊ-NHƯ ÁN

từ trần ngày 09-02-1973 hưởng thọ 98 tuổi, đến nơi an nghỉ cuối cùng.

Trong lúc tang gia bối rối, có điều gì sơ xuất, xin qui vị niệm tình tha thứ.

Tang gia đồng cảm ơn.

Thay mặt : LM. TRẦN ĐỨC HUYNH.

LÝ ĐẠI NGUYÊN (Tiếp theo trang 1)

giới có thể được đặt trên căn bản của cuộc họp Quốc tế này.

Hội nghị Quốc tế Balê 73 có một căn bản vững chắc hơn hai lần hội nghị Quốc tế Genève 1954 và 1962 về ĐD nhiều. Hai lần hội nghị Genève có nhiều âm mưu tạo ra tình trạng lẫn vượt nhau. Lần hội nghị sắp tới sẽ mở ra một cơ hội để cho các cường quốc cùng đầu tư và phát triển tại ĐD và toàn vùng ĐNÁ. Chính vì vậy mà Tổng thư ký Liên Hiệp Quốc và các nước thường trực tại hội đồng bảo an cùng xuất hiện trong hội nghị, để hợp thức hóa và bảo vệ hòa bình tại vùng này.

Thế giới hy vọng rằng hội nghị sẽ đưa tới quyết nghị tạo lập tại VN ĐD và ĐNÁ thành vùng «Phi chiến Quốc tế». Giải trung toàn diện các lực lượng quân sự chiến đấu trong vùng, bước đầu là các cường quốc không còn cung cấp chiến cụ cho ĐNÁ. Cam kết không đặt cơ sở quân sự tại ĐD. Không giúp đỡ bất cứ lực lượng tạo chiến nào trong vùng. Và LHQ sẽ được giao nhiệm vụ thanh sát cũng việc trên.

Dù mong muốn trên đây chưa lập tức thể hiện được, thì sau hội nghị này vẫn để vị phạm ngưng bắn tại NV cũng sẽ được chấm dứt. Vấn đề ngưng bắn tại Lào và Miên cũng được thực hiện tiếp theo. Đích ra những vụ vi phạm ngưng bắn tại NV và vấn đề Lào Miên chưa được giải quyết, chỉ giúp cho hội nghị Quốc tế Balê sắp tới trở nên có tính cách quyết định và cấp thiết hơn mà thôi.

Cuộc chiến tranh ĐD đều do Nga Tàu Mỹ cầm cờ lãnh và BV thực hiện. Khi Nga Tàu Mỹ quyết tâm chấm dứt chiến tranh, khi BV bị khóa tay chân lại thì cuộc chiến này phải đình chỉ. Rõ ràng là chúng ta sắp được từ giã chiến tranh. Giờ đây người Việt cần phải tập họp thành thế Nhân dân vững mạnh, để định đoạt lấy tương lai chính trị của mình.

Tiếp theo 1 trang 1

phương và một vấn đề liên quan đến Hiến Chương Giáo Hội Phật Giáo.

Sau đó, Nghị sĩ Thuận đi đự phiên họp đầu tiên của một trăm vị có trình bày 3 vấn đề trên trước Đại hội. Tuy nhiên sự kiện này không có nghĩa là Nghị sĩ Thuận được Giáo Hội Phật Giáo VNTN (khối Ấn Quang) cử làm đại diện.

Để cao đến nguồn tin T.Tọa Huyền Quang thì hiện I thông các xác định việc đối cơ sở hành chánh của văn phòng VHĐ vẫn số 294 Công Lý, nơi TT Thiện Minh cư ngụ, vì Thượng Tọa nói tiên quả quyết nguồn tin này hoàn toàn thất thiệt.

Tiếp theo 2 trang 1

hoạt động này của BV cho biết rằng cuộc hành quân của cộng sản đã diễn ra tiếp theo sau các cuộc oanh kích của các phi cơ HK kéo dài cho mãi tới ngày thứ bai. Phát ngôn viên nếu không có lời bình luận nào về bản tin của một nhật báo xuất bản ở Hoa thịnh Đốn viết rằng các cuộc oanh kích của HK sẽ được dính chỉ vào ngày 25-2 trước khi hội nghị quốc tế về ĐD sẽ được khai mạc tại Balê.

Tiếp theo 4 trang 1

Nạn vật giá leo thang hiện của đã gây hậu quả đến thủ đô Nam-Vang và hơn thế ba, 2000 giáo chức đã đồng dậy chống đối. Họ tự đồng các cửa trường ở thủ đô và đòi chính phủ phải bảnh đảm để chận đứng nạn giá cả gia tăng.

Chính phủ Nam Vang hiện đã lên tiếng kêu gọi dân chúng bình tĩnh chờ chính quyền áp dụng các biện pháp thích nghi. Mặt khác TT Lon Nol đã dự trù một kế hoạch mở rộng nội các để phe CS có thể tham dự các cuộc thương thuyết. Vào dịp này Sirik Matak có thể được đề cử vào chức vụ Phó Tổng Thống Trước đó, chánh phủ Lon Nol đã mở các cuộc tiếp xúc sơ bộ với loạn quân. Tuy nhiên các quan sát viên tin rằng với sự hỗ trợ của Mỹ, TT Lon Nol sẽ dễ dàng tiến tới việc thảo luận với phe CS để đạt tới 1 thỏa hiệp giải quyết toàn bộ vấn đề Đông Dương.

Tiếp theo 6 trang 1

Nguồn tin tình báo trên cũng hợp với tin chiến tướng Nam Lào cho thấy trong mấy ngày qua B52 đã ở gần nơi bom xuống đường mòn Hồ chí Minh, cố tiêu diệt đề ngăn chặn các xe vận chuyển quân dụng nay của BV.

Nguồn tin tình báo Mỹ không cho biết là các chiến cụ trên đã vào được. Nam VN hay không và vào được bao nhiêu.

Mặt khác tin về vụ vi phạm ngưng bắn tại Nam VN cho thấy 1 sự giảm sút khoảng 20 phần trăm, mức độ thấp nhất trong 2 tuần qua. Bộ TLVN không giải thích về sự sụt thang này mà cũng không có bằng chứng là do lời kêu gọi của UBLH QS 4 bên.

Tính chung tới 12 giờ trưa 20.2 cũng đã có tới 4160 vụ vi phạm gây cho khoảng 1000 thương vong và mất tích. CS có 7476 tên bị hạ, 195 bị bắt, ta có 1288 tử thương, 6623 bị thương và 932 mất tích.

Tiếp theo 3 trang 1

Một trong 3 ủi quan QLVNCH đi Hà Nội ngày 18/2 vừa qua tiết lộ, một thành viên của MTGP — Đại ủy Trần văn Thiệt - khi vừa đến phi trường Gia Lâm đã khẩn khoản xin được dùng không thời gian nghỉ ngơi để đi thăm người thân tại Hà Nội, đã bị Trung Tá Trần Hoàng Trù đại diện BV say gắt từ chối ngay trước mặt đông đảo đại diện 4 bên Trung Tá Trù sẵng giọng nói: «Yêu cầu đồng chí bỏ nốn cái ý đó chàng nghĩ tại chỗ» Đại ủy Thiệt bỏ nốn ngượng ngùng nói với: «xin phép đồng chí cho phép mặc áo choàng vì tôi [illegible] đang MTGP trong Nam [illegible] Ninh lau nay không quen với lạnh ngoài nay»

Trong các cuộc mạn đàm, BV cũng luôn vốn và cười cợt ngoại giao với thành viên VNCH trong khi hoàn toàn không hề có chuyện cười đùa với nhân viên MTGP.

Phái đoàn MTGP [illegible] nhưng lại rất đông đảo Bắc kỳ chính hiệu. Nhân viên 4 phe trong UBLH QS đều biết là những ngụy đầu, phe MTQP không đủ nhân số thành lập phái đoàn và sau nầy được BV cho mượn thêm một số cán bộ nhất là cấp chỉ huy để số lá dán Bắc [illegible]

Chỉ riêng những chi tiết vụn vặt nầy, cũng thấy rõ phe MTGP là thuộc rõ ràng phe BV. Kẻ chỉ với những phát biểu là thể đáp lại với ý kiến của BV trong các phiên họp.

Tiếp theo 7 trang 1

có thể sẽ bị sa lầy vì vấn đề danh sung của MTGP.

TIN GIỜ CHÓT cho hay khi đáp một câu hỏi của ST về việc quan hệ bình thường Nam-BV, ông Phạm dương Hiên lập lại lời tuyên bố của TT Thiệu rằng ông sẵnsàng gặp các lãnh tụ BV để thảo luận tiến tới quan hệ bình thường và thống nhất đất nước. Phát ngôn viên Phạm dương Hiên nhấn mạnh «khi quan hệ bình thường được tái lập, đáng chú ý miền có thể đi lại thăm viếng qua nhà và báo chí sẽ được thăm Hànội để đưng

Tiếp theo 5 trang 1

tới Hòa Lò, có một số trẻ em và các thiếu nữ làm lũ nói tôi nói đó là các thiếu nữ đang yêu nhất của Hànoi thì sự các anh buồn thì họ cũng reo hò là hết khi thấy đo ở xe đi ngang. Tôi có đó thông minh đi hiểu chuyện nay, tôi cũng muốn chớ đợi phải ông của đàn chàng, một nữa hình như họ muốn biểu lộ sự vui mừng khi thấy người khách lạ từ Hànoi, một nữa hình như là họ đã được huấn luyện học tập phải làm như vậy. Họ là hết vậy thôi, tôi cũng không thấy họ có một hành động gì hết, vẻ sau các ông xem chim của BV giải thích rằng đó là đầu chúng phần nữ người Mỹ nếu bom BV nhưng họ cũng chỉ biểu lộ bằng sự bò hoà.

Họ luôn luôn có gắt vụ đồng bào ta biểu hình chống họ ở Bạn Mê Thuột Huế v.v...Toi đã trả lời là với đanh dự 1 sĩ quan thì có tiết nói 1: chính phủ tôi tát tiếc các vụ đó xảy ra và đã làm mọi cách để ngăn cản các vụ tương tự. Tôi cho họ biết vụ Bau Mê Thuột do các đồng bào đi cư chủ xướng, do là những người từng phải bỏ cả sự nghiệp vào Nam 54 và rồi khi vừa gây dựng được một chút của cải lăng của họ lại bị chinh các đồng chí của các anh thiếu hãy và tan phá mất đó lệnh ngưng bắn lúc đó đã có hiệu lực.

HỎI : Như vậy, rất cục trong chuyện đi đó anh không được ngăn một lời nói nào không có tính cách chính trị ?

ĐÁP : Trong 1 ngày của tôi ở Hànội, không được nghe 1 lời nói chân thật nào ở ta người dân ở đó, nhưng tôi hiểu được 1 lời nóidược điều tả bằng 1 nụ cười của 1 thiếu nữ chừng 17, 18 tuổi. Trong bữa ăn trưa tôi được gặp cô đó, gọi là nữ được dịch bởi nữ phục vụ gì đó, khi nghe ông sĩ quan BV gọi tên và cấp bậc tôi, vô tình tôi ngồng dán lên thì tôi thấy cô ấy nhìn tôi với nụ cười vô tình ! nụ cười chân thật.

(xem tiếp trang 3)

Tiếp theo 8 trang 1

Mặt khác phát ngôn viên QS VNCH cho hay 600 tù binh CS đã được chở ra Thanh Hóa hôm qua và chở đã trao cho CS cho đủ số 7000 tù binh trao cho CS trong đợt đầu.

Về tù binh thường dân hiện nay MTGP chỉ trao cho chính phủ VN CH danh sách của 200 người trong khi mình trao cho họ danh sách 5000 tù binh.

NHÀ MAY TIẾN PHÁT

220 VÕ DI NGUY PHÚ NHUẬN

TẾT ĐẠI HẠ GIÁ TRONG MỘT THÁNG

(ĐẶT MAY VÀ BÁN SẴN)

1 Bộ VESTE : 6.500d, 5.500d, 8.500, 9.500d

Quần sơ mi Pyjama bán sẵn người lớn và trẻ em đủ các kiểu và các cỡ bằng các loại hàng ANH, MỸ, PHÁP, ĐỨC, NHẬT

QUẦN		ÁO		PYJAMA	
Teijin	1.500d	Teteron	1.000d	Santo:	1.050d
Serge	2.550d	Nilfrance	950d	Santor	850d
Terylene	2.500d	Tetoron	1.100d	Tetoron	1.950d
Treville	2.650d	Nisace	1.050d	Nilfrance	2.050d
Cheviote	2.350d	Polyester	585d	Bouesc	850d

Đặt biệt bớt 25% cho Công Chức Quân Nhân HS

HÀM THỤ TOÀN LÝ HOÀ 12 ABCD

— Hướng dẫn học tập bằng thư. Ôn giảng bài. Giải bài tập bài thi.
— Khóa 3 tháng. Ban GS : NG. THANH TÂM (Toán) — ĐINH VĂN LÀNH (Lý Hóa).

Ghi danh và lấy thể lệ tại :

183B NGUYỄN BIỂU (Chợ Quán) SAIGON 5

Cần Mướn

08 xà lan loại cargo đi biển bằng sắt có máy hoặc không cần được hay TIDC trọng tải từ 250 tấn đến 350 tấn.

05 Tàu Kéo sông từ 250 đến 600 mã lực. Liên lạc bảHÔN G số 470 Đại Lộ Hùng Vương Gia Định DT. 96856.

Cáo phó

Chúng tôi đau đớn báo tin cùng thân bằng quyến thuộc hay con, cháu, em, anh, chồng, cha, ông của chúng tôi :

Ông NGUYỄN TRỌNG CHÂU

Pháp danh ĐỨC QUANG

đã mệnh chung hồi 22 giờ ngày 19-2-73 tức ngày 17 tháng giêng năm Quý Sửu tại bệnh viện Sông Chính hưởng thọ 52 tuổi.

Linh cữu hiện quàn tại Tang Nghi Quân Y Viện Sông Chính số 941 đường Trần Hưng Đạo Saigon. Lễ động quan đúng 10g30 ngày 22-2-73 (tức 20 tháng giêng Quý Sửu và an táng tại nghĩa trang Mạc Đĩnh Chi.

Cha mẹ vợ : Ông Bà Nguyễn văn Hải
Chú thím : Ông Bà Nguyễn văn Tứ và các con các cháu
Cô chú : Ông Bà Trương trọng Vọng và các con các cháu
Anh : Ông Nguyễn mạnh Khuê và vợ các con các cháu
Anh rể : Ông Bà Trịnh xuân Hàm và các con các cháu
Chị : Nguyễn thị Giệu và Nguyễn thị Quý
Em : Ông Nguyễn ngọc Quỳnh và vợ các con
Vợ : Bà Quả phụ Nguyễn trọng Châu nhũ danh Nguyễn thị Hồng
Các con : Nguyễn trọng Hiệp vợ và các con
Nguyễn trọng Bảo — Nguyễn trọng Bích
Nguyễn trọng Bác — Nguyễn huyền Trang
Nguyễn hoàn Oanh
Con rể : Phạm ngọc Phương và các con.

— TANG GIA ĐỒNG KHẮP BÁO —
(Cáo phó này thay thế thiệp tang)

Chia buồn

Được tin buồn :

THÂN PHỤ

Đại Tá NGUYỄN NGỌC THIỆT vừa thất lộc tại Saigon.

Chúng tôi thành thật chia buồn cùng Ông Bà Đại Tá tang quyến. Nguyện cầu hương hồn Cụ sớm tiêu diêu miền cực lạc.

Các Thân Hữu tại NHA TRANG
VĂN VĂN — MINH TÂN
TRƯƠNG TRUNG — ĐẶC LỰC
TÂN AN — VIỆT HƯNG — TẤN LỢI
LÊ THÀNH — ĐỒNG HÀ

Phân ưu

Được tin tế :

CỐ THIẾU TÁ PHI CÔNG ĐỖ HỮU TOÀN

Bào đệ của Giáo sư Hiệu Trưởng trường Trung học VÕ TRƯỜNG TOẢN Saigon. Đã gấy cảnh tiên chiến trường An Khê ngày 30.1.73.

Toàn thể quân nhân các cấp thuộc Tiểu Đoàn 3/7 SB 5 BB. Thành thật chia buồn cùng Giáo Sư Hiệu Trưởng và cầu nguyện linh hồn cố TT sớm siêu thoát.

TM/TĐ HUỲNH VĂN XUÂN
Tiểu Đoàn Trưởng Tiểu Đoàn 3/7
cùng toàn thể SQ-HSQ-BS

TÚC CẦU QUỐC TẾ

CÔNG HÒA KHMER - VIỆT NAM

TẠI VẬN ĐỘNG TRƯỜNG CỘNG HÒA

— Tối Thứ Bảy 24-02-1973 hồi 20 giờ00 (không có trận đấu vòn min)
— **Hội Tuyển KHMER d/v Hội Tuyển SAIGON**
— Chiều Chủ Nhật 25-02-1973 hồi 14 giờ 30 :
— Khu I d/v Khu III
— Hội Tuyển KHMER d/v Hội Tuyển VIỆTNAM
— Vé các khán đài có bán trước kể từ 21-2-1973 tại 37 Hồng Thập Tự và Vận Động Trường Cộng Hòa.
— Buổi sáng từ 08giờ00 đến 12giờ00
— Buổi chiều từ 14giờ30 - 17giờ30

— Những trận BÃO CƯỜI nôn ruột
— Mở đầu cho một MÙA XUÂN TƯƠI THẮM...
— Và suốt năm quý vị sẽ CƯỜI mãi mãi quên thôi ..

Khi đến xem Đại Siêu phẩm HÀI HƯỚC, VUI NHỘN...

CHIẾC XE ĐIÊN ĐẠI NÁO CỰU KIM SƠN

(On S'Fait la Valise Docteur)

do Hãng WARNER BROS trình bày.

TỪ THỨ NĂM 22-2-73

Tại 2 Rạp MẤY LÀNH :

REX và LÊ LỢI

Với : RYAN O'NEAL, tài tử đẹp trai xuất sắc trong phim hit hà LOVE STORY.
Và : BARBRA STREISAND.

— Quý vị sẽCƯỜI CHẢY NƯỚC MẮT,CƯỜI NGHIÊNG NGỬA suốt 94 phút để theo chân đoàn người truy đuổi một trai một gái trên khắc sơ 3 gắc chạy như điên khắp thành phố Cựu Kim Sơn, làm cho biết bao sẽ hoi khắc đuổi theo đều bị rơi xuống sinh San Francisco. . Chỉ vì 4 chiếc cặp đa kỳ ngộ giống nhau như khuôn đúc... mà 4 chỗ nhân là 4 nhân vật ly.

— Đặc biệt trong phim có màn MÚA RÔNG chúc quý vị một NĂM QUÝ SỬU THỊNH VƯỢNG và HÒA BÌNH.

PANAVISION TECHNICOLOR

NÓI TIẾNG PHÁP PHỤ ĐỀ VIỆT HOA ANH

TỪ THỨ SÁU 23-2 ! TUẦN LỄ ĐẶC BIỆT

CHƯƠNG TRÌNH XUẤT SẮC — 2 PHIM BỘC ĐÁO

Lần đầu tiên xuất hiện tại Thủ đô trên màn bạc 16 Rạp lớn Saigon-Cholon.

NG. VĂN HÁO, ĐẠI NAM, CASINO Saigon HƯNG ĐẠO, VISTARAMA QUỐC TẾ, KIM CHÂU, VĂN HOA Saigon, VĂN HOA Dakao KHẢI HOÀN, CASINO Dakao, ĐÔ THÀNH VICTORY, HÀO HUÊ, ĐẠI QUANG PALACE, HOÀNG CUNG

MÃNH LONG PHỤC HỔ

Trận thư hùng sẽ liệt, phá lượt giang hồ giữa 2 Đại Võ sư Hoa Nhật :

TRẦN TINH
SƯƠNG BIỂN BÁO CHIẾU

MÃNH SƯ CUỒNG NÔ

Cốt chuyện Nông Bông Quyền Cước sôi động. Được tập trung nhiều diễn viên Võ sư Trung Hoa Thái Lan.

◉ *KIM ĐỒNG*
◉ *BẠCH Ô*

và hàng 100 võ sư tên tuổi.

Cuốn phim QUYỀN CƯỚC được phô diễn nhiều môn phái Võ thuật : ĐƯỜNG LANG QUYỀN, HIỆP QUYỀN, LẠT MA QUYỀN, THÁI QUYỀN...

ĐẶC BIỆT 10 Rạp Saigon mỗi ngày chiếu 1 phim
Và 6 Rạp Cholon chiếu xuất mỗi ngày, mỗi xuất 1 phim.

NHẮN TIN

HOÀNG NAM (tự Sơn Chan), Trước ở Long Hồ Tây Ninh nay ở đâu ? Xin liên lạc về Bùi văn Dum KBC 7598 gấp.

BÙI VĂN DUM

GIẢI TRÍ HÔM NAY

Rex
On S' Fait La Valise Docteur Ryan O' Neal. Barbara Streisand Sp. Màu T. Pháp. PĐVH Anh

Đại Nam
Trần Tình Ác Đấu. Trần Tình. Vũ Đương. Scope. Màu, Tiếng Trung Hoa. PĐ Việt Hoa Anh

Eden
Soleil Rouge. Alain Delon. C. Bronson. Toshiro Mifune. Ursula Andress Màu. T.Pháp. PĐVH Anh

Hưng Đạo
Trần Tình Ác Đấu Trần Tình. Vũ Đương. Scope. Màu. Tiếng Trung Hoa. PĐ Việt Hoa Anh.

Casino (Saigon)
Trần Tình Ác Đấu. Trần Tình. Vũ Đương. Scope. Màu. Tiếng Trung Hoa. PĐ Việt Hoa Anh

Văn Hoa (Dakao)
Trần Tình Ác Đấu. Trần Tình. Vũ Đương. Scope. Màu. Tiếng Trung Hoa. PĐ Việt Hoa Anh.

Văn Hoa (Saigon)
Trần Tình Ác Đấu. Trần Tình. Vũ Đương. Scope Màu. Tiếng Trung Hoa PĐ Việt Hoa Anh.

Khải Hoàn
Trần Tình Ác Đấu Trần Tình Vũ Đương. Scope. Màu. Tiếng Trung Hoa. PĐ Việt Hoa Anh

Victory Lê Ngọc
Trần Tình Ác Đấu. Trần Tình Vũ Đương Scope. Màu. Tiếng Trung Hoa. PĐ Việt Hoa Anh.

Kim Châu
Mãnh Hổ Tâm Thủ. La Liệt Tiên Tuấn. Điền Phong. Phương Dã. Sp. Màu. Phụ Đề Việt Hoa Anh

Hồng Bàng
Mãnh Hổ Tâm Thủ La Liệt. Trần Tuấn. Điền Phong. Phương Dã. Sp. Màu Phụ Đề Việt Hoa Anh

Nam Quang
1) Hiệp Khí Đạo. Mao Anh. 2) Xóa Tên Trong Làng Du Đãng. Kh. Đ. Vệ. Địch Long. Cả 2 Sp. Màu

Thăng Long
1) Mãnh Hổ Cuồng Long. Tr. Tình Tr. Quan Thái. Sp. Màu. 2) Uống Máu Ác Quỷ Dracula. Màu

Casino (Dakao)
Mãnh Hổ Tâm Thủ. La Liệt. Trần Tuấn. Điền Phong. Phương Dã Sp. Màu. PĐV Hoa Anh.

LeLợi (112 Lê thánh Tôn SG)
On S' Fait La Valise Docteur Ryan O' Neal. Barbara. Streisand. Sp. Màu. T. Pháp. PĐVN Anh

Huỳnh Long (Gia Định)
1) Mã Tố Tình Long Quyền Hồ Cước. Uông Bình. 2) Tranh Vô Địch Nữ Đô Vật Hoàn Cầu 1971

Kim Đô (Cầu Ông Lãnh)
1) Mãnh Hổ Cuồng Long. Tr. Tình, Trần quan Thái. 2) Xá Nữ Cửu Chăng. Cả 2 Sp. Màu. PĐVH

Lệ Thanh189 DôngKhánh
Bảo Thủ. Âu Trân. Kha Tuấn Hùng Scope. Màu. Tiếng Trung Hoa. Phụ đề Việt Hoa Anh.

Quốc Tế Vistarama
Mãnh Hổ Tâm Thủ. La Liệt. Trần Tuấn. Điền Phong. Phương Dã. Sp. Màu. Phụ Đề Việt Hoa Anh

Long Phụng Gia Long
1) Mãnh Hổ Cuồng Long. Trần Tình, Trần Quan Thái. 2) Ringo Thoát Hiểm. (cao bồi) Cả 2 Sp. Màu

Kinh Đô (Tân Định)
Les Fous Du Stade (Les Charlots. Những trận cười như điên) Màu. T. Pháp. PĐVH Anh.

Thủ Đô (Cholon)
Soleil Rouge. Alain Delon. C. Bronson. Toshiro Mifune. Ursula Andress. Màu. T. Pháp. PĐVH Anh

Mỹ Đô (Cholon)
1) Hiệp khí Đạo. Mao Anh. Tr. Dực. 2) Boss bốn Cắc. Lý Thanh Nhạc Huế. Cả 2 Sp. Màu PĐVH

Palace (Cholon)
Trần Tình Ác Đấu. Trần Tình. Vũ Đương. Scope. Màu. Tiếng Trung Hoa PĐ Việt Hoa Anh

Opéra (Cholon)
Soleil Rouge. Alain Delon. C. Bronson. Toshiro Mifune. Ursula Andress Màu T. Pháp PĐVH Anh

Ng. văn Hảo
Mãnh Hổ Tâm Thủ. La Liệt Trần Tuấn. Điền Phong. Phương Dã. Sp Màu. Phụ Đề Việt Hoa Anh

Nam Việt
1) Mãnh Hổ Cuồng Long. Tr. Tình Tr. Quan Thái. 2) Duffy James Coburn. J. Mason. Cả 2 Sp. Màu

Long Vân
1) Mãnh Hổ Cuồng Long. Tr. Tình Tr. Quan Thái. Sp. Màu. 2) 12Giờ Nghệt Thở. Janet Leigh. Màu

Điện Hồng
1) Nộ Khí Xung Thiên. Vương Vũ. Tr. Xung. 2) Người bí mật Tên X. Norman Clark. Cả 2 Sp. Màu

Đại Đồng (Bàn Cờ)
1) Hiệp khí Đạo Mao Anh. Tr. Dực. Sp. Màu. 2) Antéria và Nữ Hoàng Cleopatre. Màu. PĐVH

Kinh Thành
1) Chu Cơ Môn. Dương Quần. 2) Xóa Tên Trong Làng Du Đãng. Kh. Đại Vệ. Địch Long. Cả 2 Sp. Màu

Cao Đồng Hưng
1) Mãnh Hổ Cuồng Long. Tr. Tình Tr. Quan Thái. Sp. Màu. 2) Bảo Kiếm Rửa Hận Thủ Quyền Cước VN

Đại Đồng (GiaĐịnh)
1) Mã Tố Tình Long Quyền Hồ Cước. Uông Bình. 2) Tử Chiến Trong Đồn Quân. Cả 2 Sp. Màu

Thanh Vân
Mãnh Hổ Quá Giang. Trần Tình Cao Viễn. Ngu Huề. Tổng Mạc. Sp. Màu T. Tr. Hoa. PĐVH Anh

Quốc Thái
1) Tình Võ Môn. Lý Tiểu Long. Miêu Khả Tú. YY. 2) Vivre Doa'l Mies it. Cả 2 Sp. Màu.

Văn Cầm (Phú Nhuận)
1) Mã Tố Tình Long Quyền Hồ Cước. Uông Bình. 2) Nhật Kiếm Diệt Thủ. V. Vũ Cả 2 Sp. Màu

Hồng Liên(Bình Tiên)
1) Tình Võ Môn. Lý Tiểu Long. Gladsosp. Màu. 2) Con Chi Hoa Phái Khác. Sp. Màu. PĐV Hoa

CẢM TẠ

Chúng tôi thành kính cảm tạ

Đức Tổng Giám Mục SaiGon.
Đức Giám Mục Đà Nẵng
Đức Giám Mục BanMêThuột.
Qui Cha Chánh, Cha Sở, Qui Cha Giám Đốc, Hiệu Trưởng và Giáo sư các trường.
Qui Sư huynh và Nữ tu.
Qui Cha, Tu sĩ, và qui vị trong tu sĩ Bùi chu, Phát diệm.
Qui Đoàn thể Tôn giáo.
Hội các Bà Mệ Công giáo.
Qui chức và các đoàn thể hộ Cầu Kho.
Ông Bà Hiệu Trưởng, Qui vị Giáo sư, Nhân viên, và toàn thể học sinh Trường Trung Học Hưng Đạo.
-Ông Bà Tổng Trưởng Giáo Dục
-Qui vị Nghị sĩ và Dân Biểu.
-Qui vị Sĩ quan QLVNCH.
-Qui vị Giám Đốc và Nha Thanh Tra /Tư Thục.
-Qui vị Hiệu Trưởng và Qui vị Giáo sư.
-Qui vị Chủ nhiệm, Chủ bút, Quản lý, Ký giả, Nhật báo.
-Qui vị Giám Đốc các Ngân hàng, Phân hộ tín, các Công ty xuất nhập cảng Ân, loát, Xuất bản, Khai quan thuế, Đại diện thương mại.
-Qui bạn Cựu học sinh và các em học sinh trường Hồ Ngọc Cẩn, Bồi chu, Nguyễn Fá Tông.

Qui Cụ, Qui Ông, Qui Bà, các bạn hữu cùng thân bằng quyến thuộc đã đến cầu nguyện, phúng điếu, phân ưu, giúp đỡ phương tiện và tiễn đưa Bà Cả chúng tôi là :

Bà MARIA TRẦN-ĐỨC-MẬU nhũ danh TRẦN-THỊ-NHƯ ÁN

từ trần ngày 09-02-1973 hưởng thọ 98 tuổi, đến nơi an nghỉ cuối cùng.

Trong lúc tang gia bối rối, có điều gì sơ xuất, xin qui vị niệm tình tha thứ.

Tang gia đồng cảm ơn.

Thay mặt : LM. TRẦN ĐỨC HUYNH.