Cảm ơn anh Võ Phi Hùng (Cựu HS Petrus Ký 67-74) gởi tặng bản scan từ microfilm (của Đại Học Cornell). Huỳnh Chiếu Đẳng chủ Quán Ven Đường.

CHUYỆN NGOÀI HÀNH LANG

TRẠI DAVIS TSN LÁNH THỔ BÍ MẬT MANG CỜ SỐ 4

☐ NBM

Vấn đề ăn thực cũng đã được bàn thảo trong 1 phiên họp. Phía HK lãnh phần chu cấp đầy đủ tiện nghi di chuyển, cư trú, ăn thực.v.v... Cho phái đoàn BV cũng như MTGP.

Họ chỉ quanh quẩn từ nơi cư trú đến phòng họp. Một lần đi công tác, đã có xe quân cảnh, cảnh sát hướng dẫn và nhân viên an ninh đi theo bao quanh. Chẳng hạn, các tổ trong Ủy Ban đi nhận lãnh nhiệm vụ tại các địa phương hoặc nhân viên trong tiểu ban Tù Binh đi giám sát các vụ phóng thích ..ù binh đều được đón ngay tại nơi cư ngụ và chở thẳng đến của phi cơ.

Nhân viên 4 phái đoàn đều xử dụng loại xe giống nhau : xe Ford sơn đen và cắm cờ màu cam mang

Xem tiếp 3 trang 8

MÁY BAY UBLHQS BỊ CS BẮN HẠ GẦN AN LỘC

1 PHI CÔNG MỸ BỊ THIỆT MẠNG — 4 NHÂN VIÊN THUỘC PHI HÀNH ĐOÀN TRỌNG THƯƠNG

1 20.000 DÂN HỒ NAI ÀO ẠT XUỐNG ĐƯỜNG HỎI TỘI ĐẠI BIỂU C.S.

2 HỌP VNCH-MTGP SỬA SOẠN HỘI NGHỊ TỘI CAO CĂNG THẲNG BẤT NGỜ

3 BAN L.H.Q.S 4 PHE THÔNG CÁO CHUNG CHUNG KÊU GỌI THỰC THI NGƯNG BẮN

CHỦ BIÊN CHU TỬ và NHÓM NHÂN CHỦ

SỐNG THÂN

SỐ 470 Giá 25 đồng Chúa Nhựt 18-2-1973

CHỦ NHIỆM, CHỦ BÚT TRỊNH DƯƠNG, NG. THỊ THÁI — CƠ QUAN VẬN ĐỘNG CÁCH MẠNG DÂN TỘC XÃ HỘI — BÁO QUÁN 133 VÕ TÁNH SAIGON — B.T. 25644-98810

TRƯỚC 300 ĐẠI DIỆN DÂN CỬ, TÔN GIÁO, CHÍNH TRỊ, TT THIỆU CHÍNH THỨC XÁC NHẬN

THƯỢNG THẢO VNCH-MTGP

TIẾN HÀNH DƯỚI 2 HÌNH THỨC : MẬT NGHỊ — HĐ CÔNG KHAI

Địa điểm : Saigon - Thủy Sĩ hoặc 1 thủ đô ĐNÁ

ĐẠI DIỆN 12 NƯỚC RỘN RỊP LÊN ĐƯỜNG ĐI PHÁP — TUYỂN CỬ TẠI NVN SAU HNQT 26-2

18-2 : VNCH PHÓNG THÍCH 700 TÙ CS TẠI QUẢNG TRỊ — CSBV THẢ THÊM 20 TB MỸ TẠI BV

Trong khi đón Biên Hòa vùng Tam Hiệp, Hồ Nai ào ào đưa nhau đến nơi đặt trụ sở Ban Liên Hợp Quân Sự 4 bên khu vực Biên Hòa ở Tam Hiệp sát bên xa lộ để biểu tình đa đảo CS vì phạm ngưng bắn (trên, hình Thanh Huy). tại Cần Thơ, 904 nữ tù binh VC dát dìu nhau lên phi cơ về Lộc Ninh (giữa, hình Lê Vinh) và giữa dòng sông Thạch Hãn, nam tù binh CS ngồi xuống máy vẻ bớ phía Bắc, nơi được phe bên kia tiếp nhận. (dưới, hình UPI)

BA LÊ, 16-2 Liên tiếp 2 ngày thứ Năm và thứ Sáu, các đại diện của VNCH và VC đã gặp nhau tại Trung Tâm Hội Nghị Quốc Tế đường Kleber Balê để đàn xếp thủ tục cho hội nghị thương đỉnh bàn về tương lai chính trị miền Nam VN ; trong khi đó Mỹ và BV đã gửi giấy mời tới các nước dự trù sẽ tham dự Hội Nghị QT ngày 26-2 ngõ hầu tìm 1 bảo đảm cho nền hòa bình VN.

Sau phiên họp thứ sáu với đại diện VC ở Balê, sứ thần VNCH Nguyễn phương Thiệp tuyên bố với báo chí VNCH hy vọng để có thể khởi đầu càng sớm càng tốt các cuộc hội đàm chính trị trong những điều kiện tốt nhất nhất. Hai bên cũng thỏa thuận sẽ lại gặp nhau vào ngày thứ Ba tới và các quan sát viên nhận thấy là bầu không khí các buổi họp đã thay đổi rõ rệt từ thân hữu qua cái vẻ đã kích lẫn nhau. Dường như cả hai phe cũng chưa đồng ý về địa điểm mở hội nghị cao cấp để bàn về tương tại chính trị tại miền Nam.

Các phiên nhóm đã bị sa lầy ở vấn đề quy chế, quyền hạn và an ninh của các phái đoàn CS dự hội nghị nếu hội nghị họp ở Saigon.

Mặt khác, bản thảo hiệp ngưng bắn tại VN có tiên liệu việc triệu tập 1 Hội nghị QT trong vòng 30 ngày sau khi ký kết. Ngoại trưởng Mỹ William Rogers cho biết là giấy mời tham dự hội nghị đã được gửi tới 4 nước hội viên các lực lượng giám sát quốc tế. 4 nước hội viên thường trực trong Hội đồng Bảo An Liên hiệp Quốc cùng ông Tổng thư Ký LHQ và tất nhiên là 4 phe lâm chiến cũng sẽ hiện diện.

Một nguồn tin từ HTĐ cho biết hiện chưa có 1 nghị trình nào cho hội nghị trù liệu sẽ kéo dài nay. Tuy nhiên, ông Rogers cho biết là tình hình Ai Lao KPC và việc tái thiết Đông Dương sẽ được thảo luận.

Trong cuộc họp báo tại Bộ ngoại giao, ông Rogers khi đề cập tới các lực lượng Mỹ ở VNCH đã tuyên

Xem tiếp 8 trang 8

TRONG PHIÊN HỌP TỐI 17-2

4 BÊN TRONG UBLH ĐÃ KÝ TCC KÊU GỌI NGƯNG BẮN NGHIÊM CHỈNH

SAIGON 17-2.— Nguồn tin từ Dinh Độc Lập cho hay lúc 8g30 sáng nay, TT Nguyễn văn Thiệu đã tiếp xúc với một số khoảng trên 300 đại diện.

Có mặt trong buổi tiếp xúc này có cả cựu Thủ Tướng Phan huy Quát, Nguyễn văn Lộc và các lãnh tụ đối lập tại Quốc Hội, Khối Ấn Quang, Đại Tướng Minh và Cựu Phó Tổng Thống Kỳ không có mặt, nhưng cử phái ngôn viên nói «sẽ có cuộc tiếp xúc riêng với các vị này».

Mặt khác tin từ UBLHQS 4 bên cho hay trong phiên họp tối thứ sáu của UBLHQS 4 bên, các phe đã đồng ý ký tên vào bản văn kêu gọi các bên thực thi nghiêm chỉnh lệnh ngưng bắn trên toàn lãnh thổ VNCH. Lời kêu gọi này được phổ biến đúng 12g trưa hôm thứ bảy 17-2.

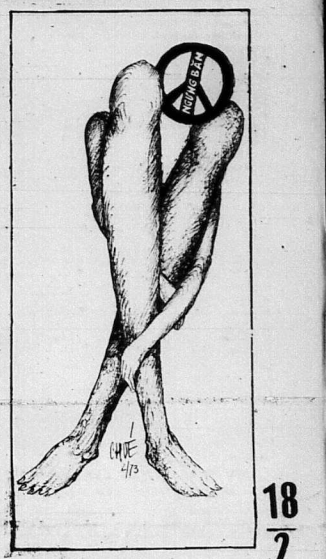

18/2

DS BẮC TRONG PHÁI ĐOÀN VN TIÊN ĐOÁN

MIỀN NAM CÓ BẦU CỬ SỚM NGAY SAU HN BA LÊ 26-2-73

☐ VNCH vẫn coi quân Cộng Sản là cừu nghịch.

SAI GON, 17-2 (VTX) Trong 1 cuộc tiếp xúc với báo chí Anh đại sứ Vương Văn Bắc đã tỉnh bày lập trường và quan điểm của VNCH đối với Hiệp Định ngày 27/01/1973 và những giải kiện để đi đến một nền hòa bình bền vững tại Việt Nam.

Trả lời câu hỏi về vai trò của Hội nghị quốc tế sắp được nhóm họp tại Paris, Đại sứ Vương Văn Bắc nói là VNCH mong rằng Hội nghị sẽ đưa lại những bảo đảm quốc tế hữu hiệu cho nền hòa bình ở Đông Dương, nhất là những bảo đảm về phía hai nước Cộng Sản Nga Sô và Trung Cộng là những nước đã cung cấp vũ khí cho Bắc Việt xâm lăng miền Nam Việt Nam.

Để gặp đến Hội đồng Quốc gia Hòa giải và Hòa Hợp Dân Tộc Đại sứ Vương văn Bắc nhấn mạnh rằng theo hiệp định. Hội đồng này về bản chất là một cơ quan tổ chức bầu cử. Đại sứ Bắc nhắc lại rằng chính Tổng Thống VNCH đã đưa ra sáng kiến thành lập một cơ quan cho vậy từ năm 1969. Kỳ dư tất cả những điều khoản nào có thể làm cho người suy đoán rằng Hội đồng này là một thứ Chánh phủ Liên hiệp trái hình đều đã được gạt bỏ ra ngoài hiệp định.

Bàn về tương lai chính trị của miền Nam VN, Đại sứ Bắc nói

Xem tiếp 2 trang 8

DÂN CHÚNG TIẾP TỤC QUYẾT LIỆT HỎI TỘI CỘNG SẢN

20.000 DÂN BIÊN HÒA XUỐNG ĐƯỜNG MỘT TIỂU ĐOÀN QUÂN CẢNH GIẢI VÂY

☐ Có 3 người bị thương sau nhiều trận mưa đá.

☐ DPV Nguyễn Tiến

SAI GON, 17-2 — Cả một tiểu đoàn quân cảnh sáng nỗ 2 đã huy động vận tốc đến gần phi trường Biên Hòa để ngăn chặn một cuộc đổ máu xảy ra, do lối 20 000 giáo dân Hồ Nai đã bắt thân ăn ủn kéo đến vây quanh trụ sở của Ban Liên Hợp Quân Sự địa phương đòi hỏi tội các đại biểu Cộng Sản BV và MTGP.

Phái viên Sống Thân có mặt tại chỗ gửi về bản tường trình đầy đủ chi tiết như sau.

Sáng sớm hôm qua 16-2, trước giờ Ban Liên Hợp QS Biên Hòa họp phiên thường lệ, từ hướng Hồ Nai từng lớp người xếp hàng tề chỉnh kéo về, dân đầu đoàn biểu tình là hàng chục cụ già khăn đóng áo dài thâm, tàn tóc bạc phơ, với nhiều khẩu hiệu vẽ trên nón có khẩu hiệu «Quân đội sát lăng CS khát máu cút khỏi MN» Mỗi ít nhân viên công lực vào quân cảnh lẻ tẻ đã không ngăn cản được đoàn biểu tình và đoàn biểu tình đã vây chặt nơi trú đóng của các phái đoàn CSBV bò ta khẩu hiệu liên hồi đòi đại biểu CS ra đối chất về những tội trạng của họ đã gây nên cho cả hai miền Nam Bắc.

Đoàn biểu tình trán vào trại nón đã như mưa rào, tức thì lúc đó, từng lớp quân cảnh dàn trận nỗ súng thị uy lên trời, phá thông lớp người đang đặc vào giải vây cho các đại biểu CSBV.

Tin sơ khởi, ít nhất cũng có 3 người bị thương trong vụ này.

Trong khi đó, hàng chục ngàn dân thuộc 11 xã quận Bình Khê thuộc tỉnh Bình Định, cũng biểu tình tuần hàng với những hiểu ngờ phản đối CS vì phạm thỏa hiệp ngưng bắn.

Những ngày gần đây đã luôn luôn xảy ra những vụ dân chúng phẫn nộ tìm đánh các đại diện CS trong Ban LHQS. Vụ đầu tiên xảy ra tại Ba Mê Thuột khi dân chúng đánh xe 5 đại diện CS bị thương, tiếp theo gần đây là vụ ném đá vào chiếc xe chở 2 đại diện BV và vụ đồng bào Quảng Trị phải bỏ xe hiện đang sống trong các trại định cư tiếu cùng cán tự Chu Lai, nơi phái đoàn BV trong ban LHQS đã trụ sở.

Chủ tịch UBQT Gauvin

MTGP KHÔNG LÀ 1 CHÁNH PHỦ

SAIGON 17-2 Đại sứ Michel Gauvin Chủ tịch Ủy Ban Quốc tế kiểm soát và Giám sát cho rằng sự nhân viên hiện nay trong Ủy Ban là đủ vì dù nếu có đông người hơn, nhưng nếu những bên kỳ kết không thực sự quyết tâm thi hành các thỏa ước thì số người đó cũng bó tay. Trong cuộc phỏng vấn truyền hình, Đại sứ Gauvin nói rằng Gia sư Đại thứ nhất BV vì «Gia sư Đại» với tư cách thành viên trong UBQTKS và CS đánh cho BV qua chế ngang hàng với qui chế giữa Gia sư Đại và VNCH từ năm 1952».

Trả lời câu hỏi về MTGP Đại sứ Gauvin nói Canada chỉ coi MT-

Xem tiếp 1 trang 8

TRONG BẦU KHÔNG KHÍ THUẬN THẢO

KISS GẶP LẠI CHU ÂN LAI BÀN VỀ H.N QUỐC TẾ 26-2

☐ Vai trò của TC trở nên quan trọng trong HN này.

HOA THỊNH ĐỐN 17-2 Hôm 16/2 Bạch Cung thông cáo rằng CS văn Henry Kissinger đã hội kiến với thủ tướng CT Chu ân Lai, Ngoại trưởng Cự Bằng Phi và Thứ trưởng Ngoại Giao Kiều quốc Hoa trong 4 tiếng đồng hồ trong ngày thứ nhì thăm viếng Bắc Kinh.

Cuộc hội kiến giữa Kissinger và các lãnh tụ TC diễn ra từ 2 đến 6 giờ chiều (giờ TC) và đây là cuộc hội kiến thứ hai kể từ khi Kissinger đến Bắc Kinh hôm 15-2.

Được hỏi về không khí của các cuộc hội kiến như thế nào, thay vì báo chí Bạch Cung Ronald Ziegler cho biết ông không được Kissinger tường trình về vấn đề này.

Ngay sau khi đến Bắc Kinh hôm 15-2 Kissinger đã hội kiến với Chu ân Lai trong 3 tiếng rưỡi đồng hồ. Mục đích quan trọng của cuộc viếng thăm của Tiến sĩ Kissinger là cải tiến bình thường hóa mối bang giao giữa TC Mỹ và việc tham dự của TC vào hội nghị Quốc tế về VN ở Balê 26-2

Ưu điểm là cuộc hội đàm của ông Kissinger trở nên thực sự quan trọng là khi mà TC nêu vấn đề đe dọa của Nga sô dọc theo biên giới TC. HK có thể làm gì để xoa dịu mối lo âu hiện nay đang chế ngự chính sách của Trung Hoa, nhắc lại nói e ngại

Xem tiếp 4 trang 8

TỪ SAIGON MANG GIƯỜNG NỆM ĐẾN AN LỘC

PHI CƠ LHQS BỊ BẮN RỚT ĐẠI BIỂU CSBV NĂM ĐẤT

☐ Một phi công chết, 4 phi hành đoàn bị thương.

☐ ĐPV DUY ĐĂNG

SAIGON, 17-2 Một viện tài cơ Chinook chở bàn ghế, giường nệm cho phái đoàn Liên Hợp Quân Sự từ Saigon đi An Lộc đã bị đạn Cộng quân bắn hạ gần đồn điền Xa cát lúc 6 giờ sáng 16-2-73.

Phi cơ bị thiêu rụi, gây cho 1 phi công tử thương và 4 phi hành đoàn bị thương.

Chiếc vận tải cơ này có mang cờ hiệu của Ban Liên Hợp Quân Sự, có nhiệm vụ cùng ứng phương tiện cho Ban LHQS địa phương đóng tại An Lộc gồm có 4 phe.

Vì vậy trong phiên họp Ban LHQS Trung ương lúc 10 giờ sáng nay, Tướng Dự Quốc Đồng đã mô mai một câu giữa phiên họp làm cho các đại diện CSBV và VC phải mười mặt chịu đựng, ông nói : «Tôi nay, đại diện của quý vị tại An Lộc sẽ ngủ đất, vì chính đạn của quý vị bắn rớt giường nệm của quý vị».

Đây cũng là vụ vi phạm ngưng bắn tiêm trong nhất mà CSBV sẽ phải gánh chịu hậu quả trước Ủy Hội QTKS.

PHE HỮU KHUYNH PHẢN ĐỐI DỰ ƯỚC

LÃO GẶP TRỞ NGẠI KHI SẮP KÝ KẾT NGƯNG BẮN

☐ Mọi dàn xếp phải tính lại từ đầu.

VẠN TƯỢNG 16-2 Nguồn tin chính phủ cho hay là các nỗ lực nhằm đạt tới 1 cuộc ngưng bắn tại Lào đã vấp phải 1 trở ngại mới hôm thứ sáu khi TT Phouma không thuyết phục được nội các chấp thuận về những điểm cần thỏa hiệp với Lào Cộng.

Sự thất bại này diễn ra giữa lúc các giới chức Mỹ tại H.T Đôn cho Lay chiến đầu cơ Mỹ đã gia tăng cảnh kích trên lãnh thổ Ai Lao trong tuần qua từ 280 tới 380 phi vụ. Sở dĩ có sự gia tăng này vì tình hình chiến sự sôi động.

Tin chính phủ Lào nói rằng TT Phouma đã không nhận được sự đồng ý của các nhân vật hữu phái trong nội các của ông trong phiên nhóm khác vào hồi trưa hôm qua. Do các khó khăn mới, các cuộc mật đàm giữa chính phủ Vạn Tượng và Lào cộng có thể trở về điểm xuất phát cách đây 1 tuần.

Tại KPC hôm thứ sáu chính phủ đã trực thăng vận 2 đại đội nhảy dù đến QL1 để cố gắng chiếm lại giải đất dài 6ro rưỡi đã bị CSBV và Khmer đỏ chiếm trước đây.

Trong khi đó 2 cánh quân khác được đưa vào vùng đất CS ở phía đông QL1 cách Nam Vang 22ro và

Tiếp theo 5 trang 1

Đang có nhiều dàn xếp

TT THIỆU TIẾP XÚC VỚI 2 TƯỚNG ĐỐI LẬP D. VĂN MINH NG. CAO KỲ

SAIGON 17-2 Một nguồn tin thân cận Dinh Độc Lập tiết lộ đang có nhiều sắp xếp được mô tả là tốt đẹp để chuẩn bị cho những cuộc tiếp xúc giữa TT Ng-v-Thiệu với cựu phó TT Ng.Cao-Kỳ và đại tướng Dương văn Minh trong mục đích đạt công thức đoàn kết quốc gia.

Đây là một tiết lộ mới mẻ liên quan đến một cuộc cải tổ sâu rộng chính phủ sau khi TT Ng-v-Thiệu họp các lãnh tụ Quốc, hội, Đảng phái Tôn giáo... tại Dinh Độc Lập vào hồm 17.2.

Trước đây một phát ngôn viên chính phủ đã lên tiếng cải chính tin cho rằng TT Thiệu đã gặp bà Đại Tướng Minh và Cựu Phó TT. Nguyễn Cao Kỳ ra kêu gọi danh sách những người được tham khảo về một công thức «đoàn kết hòa hợp và hòa giải». Phát ngôn viên nói với TT Thiệu «chưa có» không phải «gặt bỏ» việc tiếp xúc với Dương

Xem tiếp 7 trang 8

VIỆN CỚ LÝ DO KỸ THUẬT

CS CHƯA CHỊU PHÓNG THÍCH 320 TÙ V.N.C.H TẠI PLEIKU

☐ Chiều chúa nhật. BV thả thêm 20 tù binh Mỹ.

SAIGON 17-2 Trong khi vẫn để thi hành hiệp định Balê gặp nhiều trở ngại thì con số vi phạm lệnh ngưng bắn đã lên tới hơn 3,400 vụ khiến cho đôi bên bị thương vong ngót 15,000 người chỉ trong vòng 3 tuần lễ đầu tiên kể từ ngày lệnh ngưng bắn có hiệu lực 28-1.73.

Một trong những điều khoản mà hiệp định Balê buộc phải thi hành gấp và tương đối dễ thi hành cho cả đôi bên là vấn đề tù binh cũng gặp phải nhiều rắc rối. Cho tới trưa thứ sáu VNCH đã thả tất cả 3,614 tù binh cộng sản tại Lộc Ninh và Quảng Trị, đổi lại 711 quân nhân VNCH được CS thả về từ Lộc Ninh.

Người phát ngôn QS VNCH chiều thứ Sáu lại đe rằng nếu CS không chịu thả 320 chiến binh VNCH tại Pleiku thì VNCH cũng chỉ thả trên dưới 4.000 thay vì 7.000 tù binh CS. Đây là lần đe thứ 3 được đưa ra trước báo chí trong vì ngoài nước tại Trung Tâm Dân Vụ Saigon. Có tin nói rằng việc ngưng thả tù binh CS đã bắt đầu vào hiều thứ Sáu.

Mặt khác, vẫn để các cứa khẩu để thay thế vũ khí chiến cụ theo hiệp định Balê qui định cũng đang được tranh chấp Theo phái ngôn viên Bộ Ngoại Giao VNCH thì các cửa khẩu do VNCH và MT đề nghị phải ở miền Nam VN vì đánh cho biên miền Nam VN nào kiểm soát cửa khẩu đó.

Xem tiếp 6 trang 8

TRUYỆN DÀI KẺ TÀ ĐẠO SẮP DỨT
SÔNG THÂN SẼ KHỞI ĐĂNG TIẾP
THẤP NGỌN ĐÈN CHO TÔI
tác phẩm mới nhất của một nhà văn nữ danh tiếng
NGUYỄN THỊ THỤY VŨ

ao tha vit

Trust me

Hôm nay, Tổng Thống triệu tập hội nghị các lãnh tụ tôn giáo, đảng phái, lập pháp và đề tìm 1 công thức hợp tác hữu hiệu giữa chính quyền và các cơ quan, các đoàn thể thuộc mọi khuynh hướng khác nhau, ngõ hầu đẩy mạnh cuộc tranh đấu chính trị với đối phương...

... Những đặc biệt lần này, người ta hy vọng hội nghị sẽ lượm được những kết quả cụ thể hơn.

Điều kiện của sự thành công là ... phải thẳng thắn, thành khẩn nói toạc những điều mình nghĩ. Nhất là phải tin tưởng lẫn nhau, thành thực, cởi mở với nhau, chia sẻ trách nhiệm với nhau.

..... oao

Newsek tiết lộ rằng trước khi hiệp định ngưng bắn được ký kết, T.T Nixon có viết một lá thư riêng cho T.T Thiệu, do Kissinger trao, trong đó T.T Nixon đã viết một câu rằng «Trust me»...

(Tổng Thống hãy tin tôi) ..«Hãy tin tôi»

... ở đời nay, chỉ có lòng tin tưởng lẫn nhau mới có tác dụng vạn năng, xây thành bạt núi. Mình tin người ta, thì người ta mới tin mình

... Ông có chia cái đó thì bỉ mới thò nắm rượu. Ông đâu cần đó thì bỉ cũng đưa biến nắm rượu. Qui hoạt sống ở đời là nhu rưa.

Mù ghê

Đại diện của Tiến sĩ Kissinger ở Saigon là nữ tiến sĩ Lưu thị Mỹ Châu. Gửi thư tới AFV cho biết mặc dầu đa đoan công việc, Tiến Sĩ Kissinger cũng đã tìm chỗ đối lại về đối của cô Kim Ánh và mặc dầu không sử trường về lối nói lái, Tiến sĩ Kissinger cũng đủ tìm cách đối lại hai chữ hắc hủa «tôn lo» trong câu :

Ở nhà tôn (tole) lo nắng cực !
Đối
Cầm gậy cán (canne) sợ mù ghê !

XEM TIẾP TRANG 8

THẾ CỜ HÔM NAY

TRƯỚC NGƯỠNG CỬA TÂN KỶ NGUYÊN HÒA BÌNH

□ TRẦN VĂN BÌNH

□ DIỄN VĂN NHẬN CHỨC NHIỆM KỲ 2 CỦA TT NIXON KHÔNG NÓI ĐẾN VN NGƯỜNG LÁI RẤT QUAN TRỌNG ĐỐI VỚI VN □ BẠO LỰC CÓN TIẾP DIỄN Ở MIỀN NAM NÀO THÌ NGÀY ẤY TÂN KỶ NGUYÊN HÒA BÌNH CHƯA MỞ MÀN □ NHỮNG NGUYÊN TẮC SẼ QUYẾT ĐỊNH CHÍNH SÁCH CỦA MỸ VỀ VẤN ĐỀ VN TRONG 4 NĂM TỚI.

MỘT TUYÊN NGÔN HƯỚNG VỀ TƯƠNG LAI

Bài diễn văn nhận chức nhiệm kỳ 2 của TT RichardNixon chỉ đọc trong 15 phút, nhưng ông Nixon đã phải bỏ ra 6ngày để soạn thảo. Tại Key Biscayne và riêng đồng hồ để trên bàn TT Bộ trưởng trước khi tuyên đọc. Đó là một cố gắng đặt ra để tuyên bố với thế giới chủ trương đối VN, vấn đề đã gây cho ông Nixon đau đầu nhiều nhất trong 4 năm vừa qua. Nhưng rõ ràng đây là lần hệ tới vấn đề VN là vấn đề chiến tranh dài dăng nhất và chịu nặt nhất trong lịch sử nước Mỹ đang tiến tới chỗ kết thúc.

Ngoài ra chỉ là những nguyên tắc đại tương lâm nên tảng cho chính sách của chánh quyền Mỹ trong 4 năm tới trên cả bình lãnh vực đối ngoại và đối nội. Người ta cảm thấy vào lúc đọc bài diễn văn nhận chức nhiệm Kỳ 2, ông Nixon nhận định vẫn đề chiến tranh VN đã được giải quyết rồi. Quả thực chỉ 3 ngày sau, cố vấn Kissinger đã thư phê bình hiệp định VN tại BaLê, và hôm sau 24-1, đồng lúc Hoa Thịnh đốn Saigon và Hanoi công bố ngày ký hiệp định tại BaLê...

Tuy nhiên, một hiệp định về VN được ký kết cuộc ngưng bắn có được thực hiện, quân Mỹ có rút hết khỏi VN trong 60 ngày phải chăng như thế là hòa bình DD đã hoàn toàn tái lập, tình hình đã ổn định ở toàn vùng ĐNA, HK đã hoàn toàn không còn dính líu và không còn phải dính líu vào hết cứ việc gì xảy ra tại đây sau khi đã rút hết quân về và lấy lại được hết tù binh? Trái lại, đã cho một hiệp định được ký kết đưa tới ngưng bắn ở VN, nhưng tình chấp dưới hình thức khác vẫn tiếp diễn tại vùng này, đương chiến Mỹ lại vẫn có chánh sách đối phó. Trong nhiệm kỳ 4 năm tới, không thể nào TT Nixon lại không tiếp tục trong những gì sẽ xảy ra sau cuộc ngưng bắn ở VN, nhưng Mỹ sẽ đối phó thế nào? điều ấy cũng không thể vượt ra ngoài chánh sách đối ngoại chung của Hoa Kỳ trong 4 năm tới, không thể trái nghịch với những nguyên tắc Nixon đã long trọng nêu lên trong bài diễn văn nhận chức ngày 20-1.

CHIẾN TRANH VN VÀ TÂN KỶ NGUYÊN HÒA BÌNH

TT Nixon tuyên bố hôm nay chúng ta đang đứng trên ngưỡng cửa một tân kỷ nguyên hòa bình trên thế giới, khác hẳn cách đây năm, Mỹ quốc ở tình trạng tinh thần ủ rũ do viễn tượng chiến tranh kéo dài vô tận ở hải ngoại và tranh chấp tân hại ở trong nước. Như vậy là tân kỷ nguyên hòa bình phải được đánh dấu bằng việc kết thúc cuộc chiến VN. Tuy Ông Nixon không chỉ đích danh cuộc chiến VN nhưng mọi người đều hiểu chỉ có cuộc chiến ở VN mới trường kỳ, mới gây nên sự chia rẽ, tranh chấp ngay trong nội bộ nước Mỹ. Chiến tranh VN không phải là cuộc chiến đơn thuần giữa Mỹ với BV mà thực chất là cuộc chấp tranh bằng đường lối và lực một cách gián tiếp giữa Mỹ với các cường quốc CS Nga Sô và TC.

Do đó kết thúc được cuộc chiến VN chính là giải quyết được mối tranh chấp sự dụng độ gián tiếp bằng bạo lực giữa các đại cường thế nghịch trên thế giới, cho nên trước khi đạt tới một giải pháp đưa tới ngưng bắn ở VN, đã phải có sự thành công mỹ mãn của các HNTĐ Bắc Kinh và Mạc Tư Khoa. Có thể nói rằng chính những thành quả các HNTĐ trên đã tạo nên cái gốc làm nảy sinh ra phần ngọn là hiệp định chấm dứt chiến tranh tái lập hòa bình ở Ba Lê. Chính những đại cường đã dụng độ, chống đối nhau qua cuộc chiến VN, bây giờ cũng lại chính các đại cường ấy đã đạt tới sự thỏa hiệp với nhau đưa chiến tranh VN tới kết thúc. Do đó sự kết thúc cuộc chiến VN đã bao hàm ý nghĩa một giải pháp cho sự tranh chấp giữa các đại cường tại vùng này đã thành tựu và một tân kỷ nguyên hòa bình mới xuất hiện được.

NHỮNG NGUYÊN TẮC CĂN BẢN

Nếu như các đại cường đã đạt tới sự thỏa hiệp nào do để đưa chiến tranh VN tới kết thúc, để mở màn cho tân kỷ nguyên hòa bình, ít ra các đại cường ấy đã phải không những hay đổi cần bản chánh sách đối ngoại chống đối lẫn nhau, phải chấm dứt chiến tranh lạnh, nhưng còn phải đồng tình tôn trọng một số nguyên tắc mới làm nền tảng cho mối quan hệ giữa các quốc gia trên thế giới. Vài nguyên tắc chính yếu Sự đã được TT Nixon nói lên trong bài diễn văn nhậm chức, theo đó Mỹ quốc sẽ không mưu tìm một nền hòa bình không mạnh ngăn ngủi giữa 2 cuộc chiến mà là một nền hòa bình trường cửu mãi mãi cho những thế hệ mai sau. Mỹ quốc sẽ không thu mình trong sự cô lập, nhưng đã nhận thức được cả tính chất cần thiết lẫn những giới hạn trong vai trò của nước Mỹ trong việc duy trì hòa bình. Mỹ sẽ tiếp tục nhẫn hạn chế vũ khí nguyên tử và giảm bớt hiểm họa sự đối đầu giữa các đại cường sẽ tiếp tục triệt hạ những bức tường thù nghịch văn chia rẽ thế giới từ quá lâu nay, để xây dựng thay vào đó những nhịp cầu thông cảm. Mỹ sẽ xây dựng một cơ cấu hòa bình trên thế giới trong đó người yếu cũng được an toàn như kẻ mạnh ai nấy đều tôn trọng quyền của người khác được sống theo một chế độ khác với mình và trong đó người có ảnh hưởng đến kẻ khác sẽ gây ảnh hưởng của mình bằng sức mạnh lý luận thay vì bằng sức mạnh vũ khí của họ.

Mỹ sẽ triệt để ủng hộ nguyên tắc không một nước nào có quyền áp đặt ý muốn hoặc sự thống trị của họ lên nước khác bằng vũ lực. Nhưng nay cũng không còn là thời kỳ Mỹ quốc đơn đốc coi mọi cuộc xung đột của nước khác như của chính mình, coi tương lai của nước khác như thực thuộc trách nhiệm của mình và giúp các nước khác xử lý công việc của họ. Nếu Mỹ tôn trọng quyền của mỗi nước được tự do định đoạt lấy tương lai của họ thì cũng thừa nhận trách nhiệm của mỗi nước phải bảo đảm lấy tương lai của họ. Trong khi vai trò của Mỹ là tối cần thiết để bảo đảm hòa bình thế giới thì vai trò của nước cũng tối cần thiết cho việc bảo tồn hòa bình của chính nước...

HẾT SỨC RÕ RÀNG... CHO MN

Cần cứ vào những nguyên tắc trên đó TT Nixon xây dựng chánh sách đối ngoại, người ta có thể ước lượng được cách xử thế của Mỹ đối với diễn tiến tình hình VN trong bốn năm sắp tới kể từ sau khi hiệp định BaLê được ký kết.

Mỹ sẽ tích cực ngăn chặn chiến tranh tái phát để mở màn tân kỷ nguyên hòa bình. Mỹ sẽ chống đối việc BV áp đặt sự thống trị lên MN bằng vũ lực. Nhưng Mỹ sẽ không can thiệp nếu VNCH và MTGP muốn thỏa hiệp với nhau hay muốn xử dụng bạo lực ở nước nhà để chống đối nhau. VNCH sẽ tự lo liệu lấy tương lai chính trị của mình, tự bảo đảm lấy nền an ninh của mình, tự xử lý lấy công việc của mình. Ngày 20-1 TT. Nixon không nhắc đến tên VN nhưng ông đã rõ liên những điều quan trọng liên hệ mật thiết tới quyền MN trong tương lai.

Nhưng xuyên qua thế giới tự do ngày nay, có điều hiển nhiên là nước Mỹ đã giúp nhân các lời cam kết qua các hiệp ước, và nước Mỹ cũng sẽ đến để trợ giúp cho bất kỳ dân tộc nào mà nền độc lập của họ đang bị đe dọa.

Chiến tranh VN thực sự không phải là đề một cuộc đưa tranh, tranh chấp giữa hai nước nhỏ—tức là Bắc và Nam VN—như các nhóm "phản chiến" vẫn thường cao giọng lý luận như vậy. Các TT HK khi quyết định ngăn chặn không cho CS lan tràn và cướp trọn bán đảo ĐD quả thực có vị TT Mỹ đã hành động với những ý nghĩa hết sức sâu xa. Giả thử không can thiệp bình thường của CS có trật tự cả Á Châu rất dễ đưa đến cuộc Tây Âu—thì thử hỏi hàng nước Mỹ liệu có bị lôi cuốn vào 1 trận thế giới ch ến tranh nữa không?

Hòa bình ở VN và hòa bình ở các nước lân giềng VN, rõ nhiên là sẽ được cả thế giới tung hô. Thật vậy, cả BK lẫn MTK mà nước nay trong nhiều năm liền đã cung cấp chiến cụ cho BV cuối cùng thì cũng đã quay sang cố khuyên nhủ Hanoi là nên vào ban hội nghị hòa bình để có đạt cho được một hiệp định thì hơn.

Nhưng tại sao trước kia lại có sự khích lệ cho các kẻ lược nhân tìm mọi chiến thắng quân sự, mà giờ thì chất của chánh phục? Liệu Hoa Bình có thể có được ở Á Châu hay các nước khác không, nếu như các lực cường vẫn là đối thủ của Chính Nghĩa Cộng Sản lại bỏ hẳn chiến tranh để bắng xâm lăng Tại sao trong suốt 10 năm qua lại có thể có hòa bình được mà nhờ các hành vi của các tay mưu đồ CS đã vượt mặt được chống ta, chung ta bung tri bật mất mà mắc bẫy?

Trong thời gian chiến tranh VN, Hoa Kỳ tranh không lên ác. Nga xô Trung cộng và trách nhiệm hậu thuẫn cho hành động mưu bộy diệt nền văn chương tự do, có thể giúp đỡ cho các dân tộc khác sống cảm dược trong các cuộc tàn công để đạo đến độc lập của các nước như thế nào.

Nhưng xuyên qua thế giới tự do ngày nay, có điều hiển nhiên là nước Mỹ đã giúp trên các lời cam kết qua các hiệp ước, và nước Mỹ cũng sẽ đến để trợ giúp cho bất kỳ dân tộc nào mà nền độc lập của họ đang bị đe dọa.

Chiến tranh VN thực sự không phải là đề một cuộc đưa tranh, tranh chấp giữa hai nước nhỏ—tức là Bắc và Nam VN—như các nhóm "phản chiến" vẫn thường cao giọng lý luận như vậy. Các TT HK khi quyết định ngăn chặn không cho CS lan tràn và cướp trọn bán đảo ĐD quả thực có vị TT Mỹ đã hành động với những ý nghĩa hết sức sâu xa. Giả thử không can thiệp bình thường của CS có trật tự cả Á Châu rất dễ đưa đến cuộc Tây Âu—thì thử hỏi hàng nước Mỹ liệu có bị lôi cuốn vào 1 trận thế giới ch ến tranh nữa không?

Hòa bình ở VN và hòa bình ở các nước lân giềng VN, rõ nhiên là sẽ được cả thế giới tung hô. Thật vậy, cả BK lẫn MTK mà nước nay trong nhiều năm liền đã cung cấp chiến cụ cho BV cuối cùng thì cũng đã quay sang cố khuyên nhủ Hanoi là nên vào ban hội nghị hòa bình để có đạt cho được một hiệp định thì hơn.

Nhưng tại sao trước kia lại có sự khích lệ cho các kẻ lược nhân tìm mọi chiến thắng quân sự, mà giờ thì chất của chánh phục? Liệu Hoa Bình có thể có được ở Á Châu hay các nước khác không, nếu như các lực cường vẫn là đối thủ của Chính Nghĩa Cộng Sản lại bỏ hẳn chiến tranh để bằng xâm lăng Tại sao trong suốt 10 năm qua lại có thể có hòa bình được mà nhờ các hành vi của các tay mưu đồ CS đã vượt mặt được chống ta, chung ta bung tri bật mất mà mắc bẫy?

Trong thời gian chiến tranh VN, Hoa kỳ tranh không lên ác. Nga xô Trung cộng và trách nhiệm hậu thuẫn cho hành động mưu bộy diệt nền văn chương tự do, có thể giúp đỡ cho các dân tộc khác sống cảm dược trong các cuộc tàn công để đạo đến độc lập của các nước như thế nào.

□□□

ĐỌC BÁO

VŨ ĐỨC HIỆU

HÒA BÌNH VỚI DANH DỰ

DAVID LAWRENCE

Chống lại các lần sóng tiếp tế vũ khí và đạn được của Nga xô và Trung Cộng liên miên đổ vào Bắc Việt.

Liệu có được mấy nhà khuấy động "phản chiến" đề lên tiếng bảy tỏ khi bình của họ xé cuộc xâm lăng của Bắc Việt chống lại Nam Việt Nam? Thay vào đó, các nhà khuấy động "phản chiến" ly được bắt bẻ chống lại tuy giúp của Hoa Kỳ đang mang lại cho một nước có tự do đang bị xâm phạm.

Trong nhiều năm qua, đã bán là có rất nhiều cuộc thảo luận do Nga xô và Trung Cộng lãnh đạo, nhằm giúp đỡ cho Bắc Việt tìm đủ mọi cách để có tiếu diệt Chính Phủ của Nam Việt Nam. Nếu những chủ trương ấy của khối Cộng Sản được phổ biến một cách công khai và đầy đủ, thì phải đánh chăng phải riêng gì một Á Châu, hay một Âu Châu, mà là khắp cả thế giới thấy đều thấy nhân đều có một sở phận trong toàn bộ các kế hoạch của các chiến lược gia Bắc Kinh và Mạc Tư Khoa đang ngày đêm tìm cách để mở rộng quyền kiểm soát và thống trị Cộng sản lên toàn thế giới.

Chúng ta cũng lại thấy có hiện tượng: thiên hạ có khuynh hướng quên quá khứ, và chỉ hướng vào ngày mai. Nhưng ngày mai lại hệ thuộc rất nhiều vào việc các nhà lãnh đạo Cộng sản có ý thức được rằng: từ đây trở đi không còn là thời đại để họ có thể đem ý thức hệ của họ mà áp đặt bằng vũ lực hay đem áp bức cưỡng khác nước mình, họ không thể cầm các nước khác được quyền lựa chọn hình thức chính phủ của riêng mình, vì hết thảy các nước đều có có thể có hòa bình được mà nhờ các hành vi của các tay mưu đồ CS đã vượt mặt được chống ta, chung ta bung tri bật mất mà mắc bẫy?

Trong thời gian chiến tranh VN, Hoa kỳ tranh không lên ác. Nga xô Trung cộng và trách nhiệm hậu thuẫn cho hành động mưu bộy diệt nền văn chương tự do, có thể giúp đỡ cho các dân tộc khác sống cảm dược trong các cuộc tàn công để đạo đến độc lập của các nước như thế nào.

HỒI KÝ VĂN BẢN

40 NĂM QUA

(Tiếp theo)

Trước khi thành lập Chính Phủ Liên Hiệp Quốc Gia, Hồ Chí Minh mưu toan thúc đẩy Cựu Hoàng Bảo Đại lập Nội Các đối đầu với Pháp

Trong tay Hồ Chí Minh lúc đó còn một lá bài khác, một lá bài họ Hồ định lợi dụng để đề bắt tội lỗi lên đầu mọi người đang được quốc dân ngưỡng mộ và tin tưởng, người đó là Cựu Hoàng Bảo Đại, hiện giờ chức Tối Cao Cố Vấn cho Chính Phủ Lâm Thời.

Nếu chúng ta muốn thành thực, chúng ta phải xác nhận rằng trước khi Vua Bảo Đại thoái vị ở Huế đã tránh một cuộc đổ máu giữa quân đội Nhật Bản tự cam kết tiêu diệt Việt Minh và nếu giữa quân đội Nhật Bản tự cam kết tiêu diệt Việt Minh và nếu giữa quân đội Nhật Bản tự cam kết tiêu diệt Việt Minh và những người tự xưng là cách mạng yêu nước tranh thủ độc lập cho 18 Triệu Dân Tộc, rất ít người để ý đến vị Vua trẻ tuổi nay được coi như một công vua bù nhìn do thực dân Pháp cho chỗ cũng như vua Mên vua Lào để làm tên bình phong, cho nên đã bị của nước Pháp trên bán đảo Đông Dương.

Đặc biệt chiếu thoái vị có câu: «Trẫm thà làm dân một nước độc lập của hoàn lâm vua một xứ nô lệ», mọi người bắt đầu đặt hết cảm tình và lòng ưu ái lên trên một vị Hoàng Đế nhân định by sinh ngại vàng bệ ngọc để tránh cái hoạ xông lên cho gia nhân, vì nếu cao tình thân đại đoàn kết để bảo vệ non sông trong hội nghiệp quốc gia.

Tuy nhiên, một hiệp định về VN được ký kết cuộc ngưng bắn có được thực hiện, quân Mỹ có rút hết khỏi VN trong 60 ngày phải chăng như thế là hòa bình DD đã hoàn toàn tái lập, tình hình đã ổn định ở toàn vùng ĐNA, HK đã hoàn toàn không còn dính líu và không còn phải dính líu vào hết cứ việc gì xảy ra tại đây sau khi đã rút hết quân về và lấy lại được hết tù binh? Trái lại, đã cho một hiệp định được ký kết đưa tới ngưng bắn ở VN, nhưng tranh chấp dưới hình thức khác vẫn tiếp diễn tại vùng này, đương chiến Mỹ lại vẫn có chánh sách đối phó. Trong nhiệm kỳ 4 năm tới, không thể nào TT Nixon lại không tiếp tục trong những gì sẽ xảy ra sau cuộc ngưng bắn ở VN, nhưng Mỹ sẽ đối phó thế nào? điều ấy cũng không thể vượt ra ngoài chánh sách đối ngoại chung của Hoa Kỳ trong 4 năm tới, không thể trái nghịch với những nguyên tắc Nixon đã long trọng nêu lên trong bài diễn văn nhậm chức ngày 20-1.

CHIẾN TRANH VN VÀ TÂN KỶ NGUYÊN HÒA BÌNH

TT Nixon tuyên bố hôm nay chúng ta đang đứng trên ngưỡng cửa một tân kỷ nguyên hòa bình trên thế giới, khác hẳn cách đây năm, Mỹ quốc ở tình trạng tinh thần ủ rũ do viễn tượng chiến tranh kéo dài vô tận ở hải ngoại và tranh chấp tân hại ở trong nước. Như vậy là tân kỷ nguyên hòa bình phải được đánh dấu bằng việc kết thúc cuộc chiến VN. Tuy Ông Nixon không chỉ đích danh cuộc chiến VN nhưng mọi người đều hiểu chỉ có cuộc chiến ở VN mới trường kỳ, mới gây nên sự chia rẽ, tranh chấp ngay trong nội bộ nước Mỹ. Chiến tranh VN không phải là cuộc chiến đơn thuần giữa Mỹ với BV mà thực chất là cuộc chấp tranh bằng đường lối và lực một cách gián tiếp giữa Mỹ với các cường quốc CS Nga Sô và TC.

Do đó kết thúc được cuộc chiến VN chính là giải quyết được mối tranh chấp sự dụng độ gián tiếp bằng bạo lực giữa các đại cường thế nghịch trên thế giới, cho nên trước khi đạt tới một giải pháp đưa tới ngưng bắn ở VN, đã phải có sự thành công mỹ mãn của các HNTĐ Bắc Kinh và Mạc Tư Khoa. Có thể nói rằng chính những thành quả các HNTĐ trên đã tạo nên cái gốc làm nảy sinh ra phần ngọn là

SƯU TẦM

PHƯƠNG PHÁP MỚI ĐỂ DIỆT BỊNH CÚM

Một biến chuyển lớn đầy hứa hẹn trong cuộc tranh đấu chống bệnh cúm của con người đã được nêu rõ trong một bảo cáo tại Balê tuần qua là các nhà khoa học viện nghiên cứu Pasteur đã tìm được phương pháp cấy nhiều loại vi trùng bệnh cúm. Một tới ngại lớn lao nhất trong vấn đề đối phó với vi trùng cúm là chưa phát triển được thứ thuốc chích ngừa bệnh cúm mà thì lại xuất phát thêm một loại cúm khác.

Các nhà khoa học đã mô tả đó là sự lai tạo của bệnh cúm và họ cho rằng nó đã xuất phát từ các gia súc trước khi truyền nhiễm vào congười.

Một loại thuốc chích ngừa thích hợp thường bảo vệ thế giới khỏi bị nhiễm những độc tố truyền bệnh như vi trùng, tuy nhiên một loại vi trùng cúm mới là thường trành thoát được hệ thống bảo vệ cơ thể do chính cơ thể tạo nên.

Các nhà khoa học viện Pasteur cho biết là họ đã tìm được cách tạo ra nhiều loại vi trùng cúm mới lạ và cho rằng những vi trùng đó cũng phát triển giống như những vi trùng cúm thiên nhiên.

Một thí dụ rõ rệt là trong năm 1971 họ đã có thể áp dụng phương cách nói trên để sản xuất một thứ thuốc chích ngừa một loại cúm xuất hiện trong năm ngoái. Họ cho rằng hiện nay họ đã có phương tiện để sản xuất một loại thuốc chích ngừa bệnh cúm, tỉ nhất là 75 năm trước khi loại trùng như vậy xuất hiện.

Vấn đề khó khăn nhất trong việc đối phó với bệnh cúm truyền nhiễm là thời hạn hay hoãn tất chu kỳ của nó vào lúc sắn xuất được thuốc chích ngừa. Nếu người ta tự tạo được nhiều loại vi trùng cúm trước khi một loại bệnh cúm xuất phát thì có nhiều triển vọng là sớm chích ngừa được bệnh. Và dù thuốc chích ngừa cúm chỉ có hiệu lực từ 70 đến 75 phần trăm các bác sĩ vẫn cho rằng vẫn đề có sản thuốc chích ngừa trước khi bệnh bộc phát sẽ giảm bớt được nước lan tràn của loại bệnh truyền nhiễm này một cách đáng kể.

Thường là cứ 10 năm thì lại xuất phát một loại bệnh cúm mới. Cuối thân người ngành y tế lo ngại rằng loại bệnh cúm năng nhất có thể xảy ra vào năm 2000. Các là đúng một khip lý sau khi loại bệnh cúm Hong Kông lan tràn khắp cả phần thế giới.

Tuy nhiên một số các nhà khoa học đã đặt câu hỏi là liệu việc các phòng thí nghiệm khoa học đang gia tăng phát triển một loại trùng cúm mới có đúng với loại trùng cúm thiên nhiên sắp xuất hiện hay không. Nhân đó họ cho rằng vừa phát triển biện pháp mới này, một nhà sĩ người Úc Đại Lợi, đã công bố rằng những cuộc thí nghiệm vừa kết thúc của ông ở việt Đông nam Á khám phá ra định luật thiên nhiên trong sự biến hóa của vi trùng do đó theo như ông nói thì chúng ta có thể sản xuất lại thứ vi trùng đó trong phòng thí nghiệm và thật ra chúng ta có thể bắt tay trước tạo ra vi trùng trong ống nghiệm trong vòng một năm khi mà thiên nhiên phải mất đến 10 năm, mới có thể tạo ra một loại vi trùng mới.

CHUYỆN MỘT VẬT LẠ TỪ KHÔNG GIAN

Câu chuyện xảy ra tại tiểu bang Wisconsin ở bên Mỹ ngày 29-1-73. Anh chàng Herb Klug đang làm khom coi nước nhớt trong máy xe hơi thì xét vật đó rớt từ trên xuống trang trại của gia đình anh.

Theo lời anh Klug 18t thuật lại thì vật lạ «rơi lên trong không khí khi nó rơi xuống ở cách anh 200m.»

Vật lạ đó có màu xanh vì mang vỏ bằng tung trong vòng bán kính hơn 20 thước. Klug kể lại «tôi nhặt vật mảnh lên đem vào trong nhà thì nó tan ra. Tôi liền bỏ vào trong tủ lạnh và gọi ông sở-trưởng tới.»

Bữa đó nhằm ngày thứ Hai, các ông phó quận trưởng mang mảnh cần vật lạ về rất trong tủ lạnh của tôi. Vật lạ giống nước đá cục nhưng không giống một thứ nước đá nào mà loài người biết tới. Nó có lẽ như tỉ sáu nên mọi người tại văn cảnh sát đều tăng vật này không phải chỉ là một thứ nước đá thường. Và mùi vật lạ thối kinh.

Tiếng đồn về «Vật Lạ Từ Không Gian» loan truyền khắp quận Wood. Đi lấy lên quận nay mới lại có chuyện lạ xảy ra. Một phó quận trưởng nói «Thiệt tôi chưa hề thấy vật gì kỳ cục như...»

Điện thoại từ mọi nơi tới tấp gọi tới quận cảnh sát, phòng viên báo chí đổ tới làm phòng sự tưởng thuật. Mọi người ước đoán lung tung về tông tích vật lạ.

Một giáo sư địa chất tại trường trung học trung rằng cho rằng «Vật đó có thể chỉ là một cục nước đá mà con giống cuốn từ không trung quăng xuống tiểu bang Wisconsin.

Bà Tư Lệnh Phòng Không Bắc Mỹ quyết định thông tin quận cảnh sát đó được báo cáo ngay khi có kết quả biết chắc vật lạ đó là cái gì.

Để biết nguồn gốc, tiến sĩ K.B. Dickson tại đường đường Thánh Joseph gần đó lấy những mảnh vụn vật lạ về phân chất. Qua ngày thứ Ba, bản báo cáo của phòng thí nghiệm cho biết «vật lạ» đó là một mảnh nước đá do nước trong cầu tiêu của một chuyến phi cơ nào đó bay ngang xả xuống.

Bản báo cáo không cho biết tại sao nước từ cầu tiêu phi cơ sẽ xuống lại đông đặc nhưng mảu xanh cực mạnh [illegible] là vì vấn đề ngoài phổ và «vật lạ» chỉ là một cục nước đá không hơn không kém.

Công ty hàng không North Central thì nhận xét giờ «vật lạ» rớt cuống lên, điện thoại hỏi tới lui từng giờ từng phút. Rồi cầu chuyện cứ mất lặc mất tăm mất... Chẳng ai biết ngày tớ đầu tăng đó là một cục nước đá mà nói hoài không ai tin.

Hai chú cá lại một hồ cá ở Boston Hoa Kỳ đã nhau mãi thì ngậm miệng nhau nghỉ mệt. Phóng viên AP thấy lạ chụp hình và nói không biết tại sao chúng lại lâm như vậy suốt 25 phút. Hai con cá này gốc từ miền Đông Nam Á

TIN VẮN

LHQ định mở trường đại học tại Nhật Bản

ĐÔNG KINH (AP) Tăng thư ký Liên Hiệp quốc Kurt Waldheim hứa với bộ trưởng giáo dục của Nhật Bản, ông Setsuke Ôkuno, rằng LHQ có thể sẽ gởi một phái đoàn quan sát đến Nhật Bản để nghiên cứu việc thiết lập một trường đại học của LHQ tại quốc gia này.

Việc này chỉ đã được của soạn trên một thỏa đặt tạm thời ở khoảng 6,672 mẫu tại quận Irabaki, ngay gần Bắc Đông Kinh là nơi chính phủ Nhật bản dự định thiết lập một trường đại học của LHQ nếu Nhật bản được chọn.

Không chiến với Do Thái Mig-21 của Ai Cập bị hạ

TEL-AVIV. (BBC) Một phát ngôn quân đội Do Thái cho hay là các phi cơ Do Thái đã bắn rơi một chiến lực cơ kiểu Mig 21 của Ai Cập trên vịnh Suez. Phát ngôn nầy cho biết là các phi cơ Ai Cập đã bay lên chặn các phi cơtoàn thiêu của Do Thái và một cuộc không chiến đã của ra sau đó. Tất cả các phi cơ của Do Thái đã trở về đã có vẻ sự, vẫn theo lời phát ngôn viên của Do Thái.

Cho tới nay không có một tin tức của Ai Cập nói về vụ nầy cả.

Phi cơ Mỹ thả bom lầm xuống vùng quê Thái Lan

VỌNG CÁC (AP) Một phân lực cơ A7 Corsair của không lực HK đã bắt ngờ thả 8 quả bom xuống vùng quê tại tỉnh Udorn ở đông bắc Thái Lan.

Ngoài tin sơ khởi loan báo không có thương dân bị thương vong hay tài sản bị phá hủy. Một phái đoàn điều tra đã được gởi tới nơi bom thả và 1 toán khác đã đến bom thả nầm.

Phát ngôn viên cho biết viên phi công của phần lực cơ đã gặp một trường hợp khẩn cấp và phải tăng tranh và định trút bom xuống một không tổng hầu làm cho phi cơ nhẹ bớt những bom đã rớt không đúng chỗ dự liệu.

Xăng và dầu hỏa đều lên giá tại Kampuchea

NAM VANG (UPI) Chính phủ Cộng hòa Khmer đã tăng giá các sản phẩm dầu hỏa trên toàn quốc.

Hành động theo lời khuyến cáo của quỹ tiền tệ quốc tế (IMF). Bộ trưởng tài chánh đã tăng giá dầu lửa từ 32 xu Mỹ 1 gallon (không 4 lít ruỡi) lên đến 36 xu Mỹ trong khi dầu nhớt từ 8 xu Mỹ 1 gallon lên đến 10 xu.

Dầu hỏa mà đã số các gia đình tại KPC thường dùng để đốt đèn hoặc nấu ăn, đã gia tăng từ 20 xu Mỹ 1 gallon lên tới 12 xu Mỹ.

Hương cảng lập đường xe điện ngầm

HƯƠNG CẢNG (AP).— Bộ trưởng tài chánh Philip Haddon-Cave hôm bảo chính phủ HK đã quyết định lập một đường xe điện ngầm dưới đất trị giá nhiều triệu Mỹ kim và việc xây cất 4 đợt đầu trong 9 giai đoạn sẽ được khởi sự tức khắc.

Công tác đầu tiên đường như sẽ bao gồm một thời gian phác hoạ chương trình và khảo cứu về đất đai cho tới khi các nhà thầu được chọn để thực hiện.

SINH HOẠT CƠ SỞ NHÂN CHỦ — SINH HOẠT CƠ SỞ NHÂN CHỦ — SINH

Thông báo về việc nhận tiền chia lời đợt 1

Mặc dầu đã kêu gọi nhiều lần, nhưng cho đến nay, vẫn còn một số rất đông đồng chưa liên lạc với cơ sở để nhận lãnh tiền lời đợt 1. Một lần nữa, chúng tôi xin tha quý đồng liên lạc với cơ sở bằng mọi cách để chúng tôi có thể chuyển tiền lời tới quý vị có tên trong danh sách dưới đây cho tiện việc cơ sở.

Danh sách các cổ đông chưa nhận tiền lời đợt 1

SAIGON GIA ĐỊNH

1) Ông Thân trọng Nghị
2) Ông Trần văn Phước
3) Bà Đặng thị Ngọc Sương
4) Ông Nguyễn thành Giáo
5) Ông Nguyễn văn Cường
6) Ông Phạm văn Tiến
7) Ông Nguyễn văn Tuấn KBC
8) Trần văn Liệu.
9) Ông Phạm-hương Kế
10) Bà Nguyễn thị Nghĩa
11) Ông Nguyễn văn Tính
12) Ông Lưu ngọc Thọ
13) Ông Lê quang Tú
14) Ông Trần văn Tư
15) Ông Ngô tấn Nào
16) Ông Vũ Hưng
17) Ông Lê minh Trường

Thông báo về việc rút tiền khỏi Báo Hậu Chiến

Nhờ chúng tôi đã loan báo trước đây, nếu đầu chưa tới kỳ đăng tiền chung một số tiền lớn để gửi tiền về chúng tôi đã đăng danh sách trong những kỳ trước đây. Cho đến nay, mới số tiền lớn đã rút hết số tiền này ra chúng tôi xin loan báo để mọi cổ đông được rõ.

Họ Tên	Tiền Rút
1) Ô. Phan kim Phương (GB)	40.000đ
2) Ô. Tăng như Nguyên (GB)	5.000đ
3) Bà Võ thị La (TĐ)	250 000đ
4) Ô. Lê văn Chiến (SC)	150.000đ
5) Ô. Vương quốc Chánh (CL)	50.000đ
6) Bà. Võ thị Vân (SC)	15.000đ
Cộng	510,000đ

Danh sách than hữu hứa góp vốn vào báo Hậu Chiến

Họ Tên	Vốn hứa góp
1) Ô. Lâm giang Hà	20.000đ
2) Ô. Trần chấy Lan	50.000đ
3) Ô. Nguyễn Văn (SC)	50.000đ
cộng :	120.000đ
Kết quả kỳ trước :	4 560 000đ
cộng chung :	4.680.000đ

HỘP THƯ

Anh NÔNG DUY LINH (BH) Tiền lời của anh vẫn được gửi trên vốn phòng BH anh liện lạc với trên đó thì tiện hơn, về việc lấy lại vốn, chúng tôi sẽ gửi VP Biên Hòa luôn như anh nói. Chúc anh luôn vui mạnh.

Ô. BÁO ĐĂNG TRIỀN (NT): Tiền lời của ông đã được ưu về văn phòng Ninh Thuận để chuyển tới ông ngay từ những ngày đầu nhưng vì không tìm ra địa chỉ của ông nên anh em ngoài đó đành chuyển vào trung ương giữ lại. Chúng tôi đã nhận được thư yêu cầu xét lại cả vốn lẫn lời. Chúng tôi đã giữ vẻ địa chỉ như lời ông yêu cầu. Nhận được mong ông cho biết gấp. Cảm ơn ông rất nhiều về những lời chỉ bảo trong thư. Chúc ông và toàn thể gia quyến luôn vui mạnh. Kính.

Anh TRẦN CHÍ HIẾU (Sg): Thông cảm với nỗi khó khăn của anh. Về việc tiền lời đợt II, chúng tôi sẽ gửi bản tường trình đến anh khoảng hạ tuần tháng này nếu anh định rút vốn, mong anh viết thư xác nhận chúng tôi sẽ gửi tới anh ngay. Chúc anh luôn vui. Mến.

Đại úy NGUYỄN XUÂN BÉ (KH): Đã nhờ anh văn phòng trưởng Kiến Hòa chuyển tiền lời tới anh. Mong anh liện lạc gấp để nhận. Chúc anh luôn vui mạnh. Mến.

Bà TRẦN THÚY LAN (Sg): Đã nhận được phiếu hứa góp vốn vào báo Hậu chiến của bà, chúng tôi sẽ thông báo ngay khi có quyết định về thời hạn góp vốn. Kính.

Ông NGUYỄN VĂN (Sg): Tất cả mọi quyết định về vốn liếng hoạt động của cơ sở, chúng tôi đều loan báo trên khuôn khổ của cột bản này trong số báo cuối tuần mọi việc đôn đài bên ngoài không đúng sự thật, đã nhận được phiếu hứa góp vốn của ông Chúc ông vui luôn. Kính.

Các thân hữu có tên dưới đây nhận được thư và biru phiếu của cơ sở xin thư cho chúng tôi biết tin. Ông Võ Thống, Đại úy Ng thi. Tài, ô Lê Anh Tuấn Bà Trần Thị Hằng Lan, ô Trần Đình Quyền, bà Trần thị Kim Định. ô Nguyễn thành Công, ô Nguyễn vinh Tồn, ô Lâm Giang Hà, ô Nguyễn Liệu.

LÊ NGHĨA LIÊM SĨ

LÊ NGHĨA LIÊM-SĨ 耻廉義禮

VÀI ĐIỂM CHÍNH TRONG VIỆC GÓP VỐN CHO CƠ SỞ N.C.

1— Cơ Sở NC dự định gọi 1 số vốn là 500 triệu đồng để xuất bản 1 tờ báo hậu chiến Số vốn này được chia thành 100.000 cổ phần trị giá 5.000 đồng.

2— Bất kỳ ai đều có thể góp vốn, ít nhất từ 1 cổ phần tới nhiều nhất 10 000 cổ phần.

3— Muốn góp vốn xin cắt (hoặc chép lại) phiếu góp vốn ghi các chi tiết cần thiết và gửi về tòa soạn Sống Thân

SÔNG bao gồm SÀI GÒN

NHỮNG CHÀNG TRAI ẤY

Thời tự hàng đầu hiện nay là việc các bên đang trao trả tù binh, kể đến là danh dự của tù binh và thân phận, đời sống của họ trong và hậu tương lai, hậu chiến.

Đây mới có thể nói là vấn đề nhân đạo thực tế, cần phải nào mà dư luận không thích nhắc nhở đến những kẻ đã một lần chiến bại nầy.

*Tôi không dám nghĩ đã là những dư luận bất công, khi mà cần có người mang nặng thành kiến các chiến sĩ của ta vẫn là kẻ thù gián tiếp đối với họ (?) vì tôi quan niệm tất cả những tù binh đều là những CHÀNG TRAI đã làm trên sứ mạng, thì cuộc đời *Lớ Tô*cũng họ đều phải được mọi người nể mủ chão.*

Dĩ nhiên, vì vậy mà riêng tôi không khỏi phải xúc động khi nghe nói ở mấy ngày đầu cuộc trao đổi, có một số tù binh CS vẫn chưa được bên kia tha nhận — thiệt là một tình trạng đó khác đời lưới — song le, tôi vẫn tin rằng không tạo thành những nguồn dư luận đã nhắm vào các chiến sĩ cơ hồ bị bỏ rơi nầy mà xía xói, cho họ là những kẻ «LỠ DẠI» (xin lỗi) đi nghe lời CS mà lao mình vào lửa đạn. Đến nay thân tàn ma dại để rồi lại không được CS. nhìn nhận.

Trên hết phải ý thức là tất cả những CHÀNG TRAI ấy khi họ đã tuân hành sứ mạng «ba lô» khăn gói lên đường, họ đều có chí người hùng, thì lẽ ra đi cũng như lúc trở về, bằng ngã «vòng hoa chiến thắng».

Họ cũng vẫn là người hùng. Tất cả những chàng trai nầy đều xứng đáng được dân chúng ở hậu phương biết ơn, đều xứng đáng được đón tiếp bằng một trang phòng tuyến bản nhạc «Madelon».

Là người ở bên nầy, chúng ta chẳng cần nhìn qua bên kia để coi CSBV có nhân đạo, có biết ơn mà đón tiếp các chiến sĩ «trở về» của họ không, vì thái độ của chúng ta là để dành cho những CHÀNG TRAI của mình, chúng ta sẽ làm gì để bù lại cho các người nầy, khi mà họ đã hi sinh phần nào đó cho chúng ta tổng ở hậu phương an toàn, trái lại, nếu còn có kẻ nào vẫn mang nặng thành kiến, coi những CHÀNG TRAI ấy là NAN NHÂN, là bọn Chống cộng không đáng thương, thì quả tình... khốn nạn thật! Khốn nạn riêng cho họ mà còn khốn nạn chung cho những kẻ ở hậu phương đã làm gieo lầm tang nhớ thích trang vương máu của những CHÀNG TRAI ấy đóng góp ngoài sa trường.

DÂN CHÚNG MỸ VÀ TÙ BINH HOA KỲ

Bây giờ trở lại vấn đề chúng ta sẽ làm gì cho những chàng trai nầy? Trước hết, tôi không dám nghĩ đến một sự so bì, sự đối xử của bên chống Mỹ đối đãi riêng cho tù binh Hoa kỳ.

Chẳng hạn như việc các tù binh Hoa kỳ rồi đây sẽ được lãnh lương «ấp bẹng» suốt mấy năm bị giam giữ mà có ông dầm trở thành Triệu phú. Chẳng hạn như nghe nói mỗi tù binh sẽ được tặng cho 1 chiếc xe hơi bóng loáng. Riêng việc nầy thì ông Meyers Chủ tịch Hội đồng thương mãi của hãng xe Ford cũng đã sắc nhận là hãng Ford sẽ dành cho tất cả tù binh Hoa kỳ mỗi người xử dụng 1 chiếc xe không mất tiền trong thời gian 1 năm và tiếp ý lực chọn trong 3 kiểu xe khác nhau.

Đó là chưa kể việc dân chúng Mỹ đã chuẩn bị đón tiếp tù binh của họ từ cả năm nay lận, bằng cớ là hiện đến bây giờ vẫn có trên 5 triệu người Mỹ mang «VÒNG TAY» cả khác tên một trong những tù binh Hoa kỳ đã tưởng niệm vô cùng hi.

Tưởng niệm vì khi mang tên một tù binh Hoa kỳ có khắc tên trong chiếc Vòng tay kỷ niệm, là để chứng tỏ tấm lòng của kẻ hậu phương đối với tiền tuyến, còn nói ông họ, vì họ phải mua những chiếc Vòng tay đó với giá 2 Mỹ kim rưỡi, chạy nhằm cả ngân hàng VN Lưu Vong tay mẹ bạc xỉ khắc tên tù binh HK do 70 chức "Nhóm Lưu Vong tại Mỹ quốc» (Voice in a Vital America Organization) phát hành, mục đích để cho người mang nhớ tên tù binh khắc trên chiếc vòng mà cầu nguyện và số tiền bán vòng thu được thì dùng vào việc phổ biến tin tức và số phận của tù binh.

Cuộc bán vòng được mở ra 12 tháng và chấm dứt ngày 31-10-72 (tức là ngày Ngưng bắn, hụt hồi mãn rồi) kết quả tổ chức nầy đã bán được 5 triệu chiếc vòng, thu vào 3 triệu 600 ngàn Mỹ kim.

Tổ chức nói trên đặt trụ sở tại California và đã có cách đưa lên «Tiếng nói tự Mỹ quốc» một cách đáng khen và có lợi, chỉ tiếc có điều là nếu sớm biết cuộc Ngưng bắn 31-10-72 bị trực trặc và đã cho cuộc bắn Vòng nầy kéo dài đến 28-1-73 thì chắc mấm «rớt» cũng còn nhiều hơn.

Và kể lại những chuyện nầy tôi bỗ vọng rằng, muốn cho hơn không, chúng ta khi nghĩ đến sẽ làm gì cho tù binh của chúng ta ở các những «người về» từ Quảng Trị, Lộc Ninh đó, ít ra cũng là đó cho vơi đi phần nào sự khốn nạn của họ mà nhớt là... sự khốn nạn cửa chúng ta.

TÌNH THẦN LVT Ở CHỢ NÂO

Tiếp theo đây là một chuyện khác, chẳng là sau bài «ăn tình hay nhân» của tài trên «Sông Thần» 15-2 thì sáng hôm sau, một ông bạn Nhà Nho đến gặp tôi với vẻ mặt không hài lòng...

Xin nói mau là ông Nhà Nho nầy có 2 sự «không hài lòng» MỚI LẠ tôi đã kể chuyện cụ Đỗ Chiểu chấp nhận tiếp xúc với mấy «ông Tây» của giặc Pháp và HAI LẦN việc một Học giả năm 1973 đi chế trích một nhà văn... «nhà quê» ở cuối thế kỷ 19.

Theo ông bạn Nhà Nho nầy so sánh thì người VN của hai thế hệ trước và sau đó tất khác nhau, một đằng bị cai trị, bị kiềm chế trong việc mở mang trí thức và một đằng đã có được những «ân huệ» và phương tiện học vấn, thì một HỌC GIẢ của thời nguyên tử mà loài người đã lên tới Cung Trăng bằng Phi thuyền Apollo, đã chế một nhà văn «lớ Hiền lớ Nôm, lớ Tây lớ Tàu của thời Đường Minh Hoàng du Nguyệt điện bằng huyền thoại tưởng tượng, thiệt đó là một «dụng độ» chẳng khác nào năm 1924 ở Saigon có phái Quyền Anh thế Võ Bình định, hạ đã thách Tạ ánh Xém có giỏi thượng đài ti thi với" Amadou.

Nhưng tôi đã xin ông bạn Nhà Nho hãy bỏ qua chuyện «trêu cằng nghĩng» ấy, còn riêng ông bạn trách tôi sao lại đem việc cho người Pháp đến tiếp xúc cụ Đỗ Chiểu, như vậy là vô tình làm giảm đi cái tiết thảo «bất hiệp tác» của cụ Đỗ Chiểu chăng?

Tôi xin thưa, vì đó là một sự thật, hơn nữa các người Pháp đến tiếp xúc cụ Đỗ Chiểu đều vì lòng ái mộ, tôi đã đưa ra bằng cớ ấy để chứng minh các bức thư «Lục Vân Tiên» quốc ngữ nguyên thảy do người Pháp biên khảo, tức là ngày tử đầu nó đã không tránh khỏi nạn... «tam sao thất bổn» rồi.

Còn nói riêng về 2 chữ ÂN TÌNH hay NHÂN TÌNH thì cho đến năm 1968 hầu hết các ấn bản thơ LVT đều viết câu thơ nhỉ là «Gẫm cười hai chữ nhân tình éo le» mà theo tôi nghĩ thì chữ NHÂN TÌNH có ý lẽ vững rõi hơn, vì «NHÂN NGƯỜI bao gồm trong thiên hạ.

Chớ nếu quên LVT của cụ Đỗ Chiểu mà như cô Diệu Hương xác nhận, chỉ nói về ÂN vốn TÌNH, tức «ân» của Lục Vân Tiên và «tình» của Nguyệt Nga, thì chẳng hóa ra đây chỉ là chuyện ân tình giữa hai người, giữa một đôi trai, thì kẻ ra bài học đó vẫn chưa thể gọi là một bài học đăng đã vẫn đời chi tre phí PHÒ QVK đặc trách văn hóa nhân thấy... trai gái ngày nay không còn biết trọng chữ «nhân tình» với nhau nữa, thì cũng nên lấm sống lại cái tinh thần LVT ấy để làm gương.

NGỌA LONG

PD QUỸ TIỀN TỆ Q.T. ĐẾN SG

GIÚP ỔN ĐỊNH KINH TẾ CHO CÁC QUỐC GIA HỘI VIÊN

Chủ Biên CHU TỪ và Nhóm Nhân Chủ

SÀI GÒN

Chủ Nhựt 18-2-1973 âm lịch 16-1 Quí Sửu

Năm thứ 2 — số 470 — tiền bạc ngân phiếu xin đề bà Nguyễn thị Thái • quản lý : Vũ thị kim Thoa

NHA Đ.V. THỎA HIỆP VỚI NHA KHẢO THÍ ĐỂ THI SINH TỪ TÀI LI

ĐƯỢC BỔ TÚC GIẤY TỜ QUÂN DỊCH

SAU KHI NẠP HS THI VỤ — KHÓI KÈM BIÊN NHẬN ĐVTC

28-2-73 : HẠN CHỐT NHẬN HỒ SƠ XIN Đ.V. TẠI CHỖ VÌ LÝ DO GIA CẢNH

Nhân dân tỉnh Gia Định không chấp nhận cho CS DI CHUYỂN TRONG TỈNH

GIA ĐỊNH 16.2— Các đại diện dân cử, tôn giáo tỉnh Gia Định vừa lập 1 bản tuyên cáo không chấp nhận sự hiện diện đơn độc của phái đoàn Cộng sản cùng như các đại diện CS được đi lại tự do trên lãnh thổ tỉnh Gia Định.

Trong bản tuyên cáo trên các Nghị viên đại diện các khu Tôn giáo nghiệp đoàn và nông dân nhận định rằng chúng tôi kích cực hỗ trợ chính phủ để bảo vệ ngưng bắn tiến tới xây dựng hòa bình. Nhưng trước sự cam thủ bón ném của những tội ác do CS còn để lại bắn sâu trong tim và óc người dân Gia Định nên nhân dân tỉnh Gia Định không chấp nhận sự đi lại tự do của những cá nhân, hay sự hiện diện đơn độc của phái đoàn Cộng Sản trên mảnh đất Gia Định.

SAIGON 16.2.— Nha Động Viên đã thông hiệp với Nha Khảo Thí thuộc Bộ Giáo Dục cho thi sinh tham dự các kỳ thi Tú Tài trong năm 1973, được nộp 1 số thị vụ trước và sẽ bổ túc giấy tờ quân dịch sau.

Theo thông tinh TNĐV, các chàng các học sinh sẽ nhận được thẻ ĐVTC vì lý do học vấn nên khóa 72-73 trước khi nhận Phiếu Bảo Danh.

Vậy, các học sinh nói trên không cần phải đính kèm bảo sao biên nhận xin ĐVTC trong hồ sơ thi vụ.

Ngoài ra do văn thư số 617 ngày 12-2-73 gửi các Viện Đại Học trên toàn quốc, Việt- Đại Học đã chấp nhận cho các học sinh, sinh năm 1955 đáu với Tú Tài 2 khóa 1972 được chuyển hồ sơ xin Động viên tại chỗ vì lý do học vấn từ lớp 12 (lớp Trung học) sang năm đầu Đại Học niên khóa 72-73; hoặc nộp bổ sơ xin Động viên Tại Chỗ đã học năm đầu niên khóa 72 - 73.

Riêng các học sinh sinh năm 54 đã thiếu điện nhập ngũ trong tháng 10 và tháng 11-72 theo quyết định của Bộ Quốc Phòng vừa đề cho tù tại 1 nay nếu đưa vớt tù tại Zuhoa 1-72 cũng được chấp thuận xét hồ sơ xin ĐVTC vì lý do học vấn để hoàn dầu Đ Hiến khóa 72-73 nếu xuất trình được giấy chứng nhận trả về nguyên quán do Trung tâm Tuyển mộ Nhập ngũ/Bảo Quản trường liên hệ cấp, hoặc vấn kiện chứng minh đã được tiến hạn nhập ngũ hoặc lý đến ngày xuất.

Hạn chót nạp hồ sơ xin ĐVTC vì lý do học vấn niên khóa 72-73 của các học sinh sinh năm 1955 và 1954 thuộc thành phần kể trên là ngày 28-2-73.

Ngoài ra, theo thông cáo của Bộ Quốc Phòng, thanh niên sinh từ 1952 đến 1954 nguyên được hoãn dịch vì lý do gia cảnh có chứng chỉ quản dịch hiện lực đến 31-5-73 cần nộp hồ sơ xin Động viên tại chỗ vì lý do gia cảnh hạn chót là 28-2-73 tại các phòng Quản Vụ nơi cư ngụ để nơi đây đưa ra Ủy ban ĐVTC địa phương cứu xét.

Nhằm giúp đỡ các thanh niên liên hệ chưa kịp thiết lập đầy đủ hồ sơ xin cảnh cho Bưu điệp số 485, Nha Động viên đã chấp thuận cho Nha nhận và cứu xét hồ sơ nộp trễ hạn ngày 28-2-73.

Quan tâm đến các quốc gia hội viên P.Đ QUỸ TIỀN TỆ QT TỚI VN GIÚP ỔN ĐỊNH VỀ KINH TẾ

☐ **Phái đoàn đặc biệt lưu tâm việc tái thiết VNCH**

SAIGON 16-2 — Một phái đoàn quỹ tiền tệ gồm 6 chuyên viên do ông Albert Mantera hướng dẫn đã đến Saigon hôm 15-2 để tiếp xúc và bàn thảo với các giới chức hữu quyền về tình hình kinh tế, tài chánh VN và góp ý kiến về những vấn đề cần giải quyết.

Phái đoàn trên sẽ lưu lại Việt Nam trong vòng hai tuần lễ và sẽ đặc biệt chú trọng đến công việc chống lạm phát và chương trình ổn định thời hạn thực hiện vụ thường xuyên của quỹ đối với các quốc gia hội viên.

Được biết, những nhận định của phái đoàn sẽ giúp cho tới, các nước miền Nam tái khởi quan và xác định được phi nhận trong những bảo phúc tình tất phong phú và cụ thể nên thường được các chánh phủ liên hệ quan tâm đến biết.

Tường nên nhắc lại, VNCH đã gia nhập quỹ tiền tệ quốc tế từ năm 1956 và cơ quan nầy đã nhiều lần cử phái đoàn qua Việt Nam vào những năm 1966, 1967, 1968 và 1969.

Trong các năm kể trên giới lãnh đạo quỹ tiền tệ quốc tế vẫn theo dõi tình hình VN cũng như các nước hội viên để nếu cần thì giúp đỡ hoặc đưa ra những khuyến cáo thích nghi.

Đặc biệt trong việc viện trợ tham lần nầy phái đoàn quỹ tiền tệ thế giới sẽ đề cập đến công cuộc tái thiết và phục hồi 4 nước Đông Dương.

Tổng Thư Ký LHQ trông chờ các QG Á Châu CÁC ĐẠI SỨ NHẬT TẠI ĐNÁ BÀN VIỆC PHÁT TRIỂN VN

☐ **NT Malik : Asean sẵn sàng phục hồi 4 nước Đ.D.**

BÔNG KÌNH 17.2 (AP) Tổng thư ký LHQ Kurt Waldheim chọn thời cơ thuận lợi để đặc biệt trong chỗ ở các quốc gia Châu trong việc yêm trợ và giúp cơ quan LHQ nếu đề nghị tái thiết VN do LHQ đưa ra được chấp thuận.

Trong 1 bài kêu gọi đặc biệt nhân vào thành giả Nhật Bản, ông Waldheim nói thêm «trong tất cả các hoạt động của LHQ, vai trò chính yếu không chỉ nằm trong tay những đại cường mà cả trong tay những quốc gia khác có tài nguyên kỹ thuật, chính trị và kinh tế để thực hiện một sự đóng góp đặc biệt, đặc lập trong việc phát triển sự gần thông quốc tế.»

Trong khi đó, các vị đại sứ Nhật bản tại các quốc gia Đông nam Á dự trù sẽ gặp nhau tại Vọng cảnh ngày thứ bảy 17.2-73 để thảo luận về vấn đề phát triển VN trong chiến bình chiến. Ngoài ra, vấn đề đóng góp tài chính vào các vấn đề tái thiết Đông Dương cũng như về tình hình chính trị trong vùng.

Ngoài ra, Hội nghị các Ngoại trưởng của Hiệp Hội các Quốc Gia Đông Nam Á (ASEAN) họp tại Vọng Các trong 2 ngày 16 và 17-4 tới đây sẽ quyết định việc cử ngoại trưởng Indonesia là ông Adam Malik trong cuộc tiếp xúc với bắc thế để cho biết các hội nghị nầy sẽ có thể bao gồm cả hai nước VN Lào và Miến Điện. Ông cũng cho biết là các nước Asean sẵn sàng thay vào việc tái thiết và phục hồi 4 nước Đông Dương.

Ấn định thời hạn ĐÓNG THUẾ XE TỰ ĐỘNG NĂM 1973

SAIGON 16.2.- Nha Thuế Gián Thu vừa cho biết thời hạn đóng thuế xe tự động cho năm 1973 được ấn định như sau :

1) Trong tháng 1 năm 1973 :

a) Các xe có số đăng bộ từ EM đến ER, số IA, GA, HB, FB và FC.

b) Các xe đăng bộ với chữ X và đăng bộ tại ngoại quốc.

c) Các xưởng máy và thuyền đóng vào đó lịch hay thể thao.

2) Trong tháng 2 năm 1973 :

Các xe có số đăng bộ từ EG đến EL, số HA, FA.

3) Trong tháng 3 năm 1973 :

Các xe đăng bộ từ EA đến EF.

4) Các xe gắn máy dưới 50 phân khối nộp thuế từ tháng 1 đến tháng 3.73.

Thuế xe tự động có thể được khai nạp bất cứ ở tỉ nhà thuế vụ nào.

Theo thông cáo của Nha thuế gián Thu, xe chưa khai nạp thuế theo thời hạn đã được ấn định nêu trên, nếu bị Cảnh sát Quốc gia xét bắt người cầm lái, người kết thuế phải đóng cho bị phạt 100đ/ngày kể từ ngày xe bị bắt giữ, cho đến ngày xe được thu hồi. Tài xế chủ xe tự động đến Ty thuế khai nạp chi phạt 100đ/ngày đối với một tháng trễ.

Thuyết phục gái vị thành niên ra khỏi nhà DỤ DỖ NÀNG ĐI XÂY TỔ ÂM CẬU SV LUẬT 6 THÁNG TÙ

☐ **Vợ chồng I công chức bị phạt vì tội đồng lõa**

SAIGON 17.2 - Phiên tòa Thẩm vấn sáng qua đã tuyên phạt Trương Đình Chiến, SV Luật 6 tháng tù ở tội dụ dỗ gái vị thành niên ra khỏi nhà cha mẹ và xử phạt tù treo vợ chồng I công chức về tội đồng lõa phương tiện, cấu giúp và cung cấp nhiều số tiền với trường hợp như sau :

Theo cuộc thẩm vấn, Trương Quỳnh và Phạm thị Ung cùng là nhân chứng, thì cô T. nữ sinh Tr. Học, con bà L.T.C có quen biết chàng SV luật Trương đình Chiến nên sau 1 thời gian hẹn nên thăm Chiến đã thuyết phục T. thoát ly gia đình để cùng nhau xây tổ ấm.

Sau đó, Chiến lại thuyết phục T. ra đi lấn thêm số tiền lớn để đưa theo Chiến bỏ T lại 1 xe La Dalat làm phương tiện di chuyển để tránh những con mắt tò mò theo dõi của bà bọ.

Bà C. nhờ nhân luật can thiệp nên cả Chiến lẫn vợ chồng ông công chức đồng lõa cùng bị truy tố trước.

Sau một tuần định nghỉ lấn, Tòa đã phạt Chiến 6 tháng tù ở, Quỳnh 2 tháng tù treo. Thị Ung 1 tháng tù treo và cả ba liên đới bồi thường 600 ngàn thiệt hại.

Tại Viện Đông Hội QG môn quyền thuật được KHỞI TRANH VÀO 28-2-73 :

SAIGON 16-2.— Môn quyền thuật thuộc Vận đông hội quốc gia kỳ 6 sẽ khởi tranh, từ chiều và tối 28-2-73 tại thao đường Nguyễn Trãi City Lớn.

Có tất cả bốn buổi tranh tài đánh cho mỗi thể thao nầy. Hai buổi giao đấu kể tiếp sẽ diễn ra vào chiều và tối 24-2-73 cũng tại thao đường Nguyễn Trãi.

Trong khi đó, về môn Nhu đạo, đến tối 24-2 sẽ bắt đầu tranh đoạt ba tại cup Thống Nhất Mon nay chỉ diễn ra trong hai ngày kết thúc vào chiều Chủ Nhựt 25-2

DANH SÁCH TÙ BINH VNCH ĐƯỢC C.S PHÓNG THÍCH

(TIẾP THEO)

301) TS Phạm công Minh số 08/106.427 SĐ5BB
302) B2 Lê kim Chấy sq 74/002.508 SĐ5BB
303) HSI Nguyễn văn Cảnh sq 58/103.167 SĐ5BB
304) HS Nguyễn văn Hảo sq 64/194.361 SĐ5BB
305) HS Trương văn Thanh sq 48/471 923 1K Binh Long
306) HS Nguyễn văn Mạnh sq 63/000.461 SĐ5BB
307) HSI Ngô Thanh sq 62/102 543 SĐ5BB
308) Tr ĐT/NQ Bùi Sương sq 365.225 TK Binh Long
309) HS I Trương văn Lâm sq 63/100 756 TĐ 1 KB
310) TS Phạm văn Tấn sq 48/114 951 SĐ 5BB
311) HS I Hoàng văn Tuyến sq 64/101.125 TĐ1 KB
312) HS I Đặng văn Thân sq 64/148.170 TĐ 1KB
313) B2 Nguyễn văn Điểu sq 53/601.212 SĐ 5BB
314) TS Nguyễn văn Vũng sq 71/217.738 SĐ 5BB
315) TS Nguyễn văn Dương sq 63/100.303 TĐ1KB
316) HSI Trần văn Giang sq 53/100.920 PB/SĐ5BB
317) TSI Võ văn Út sq 40/195.493 TK Binh Long
318) HSI Trần văn Vọn sq 39/096 601 TK Binh Long
319) HSI Bùi quang Vũ sq 52120 348 PB/SĐ5BB
320) B2 Đặng văn Quí sq 31/588 569 TK Binh Long
321) B2 Nguyễn văn Oanh sq 73/126 177 SĐ 18/BB
322) B2 Phạm văn Hải sq 73/101.043 SĐ 18/BB
323) HSI Lâm huy Tuấn sq 55/810.090 SĐ 5/BB
324) HSI Mai văn Xuyến sq 59/167.189 SĐ 5/BB
325) HSI Trần văn Tuyến sq 59/167.178 SĐ 5 BB
326) NQ Lâm Kim sq 360.422 TK Binh Long
327) HSI Nguyễn văn Đức sq 66/154.125 SĐ 5-BB
328) B1 Lê văn Lực sq 54/196.988 SĐ 5-BB
329) HSI Vi đình Khương sq 51/302.464 SĐ5BB
330) HSI Lâm văn Hợp sq 51/301.149 SĐ5BB
331) TSI Hồng Cư sq 51/836.223 SĐ5BB
332) HSI Nguyễn văn Long sq 60/811. 868 TĐ74BĐQ
333) HS Nguyễn văn Phư sq 68/190.938 SĐ5BB
334) LCĐB Hồ văn Mạy sq 339.949 TĐ74BĐQ
335) TSI K phúc Bé sq 52/400.463 TĐ 74BĐQ
336) TSI Khắc thế Diễn sq 66/113180 SĐ5BB
337) HSI Nguyễn văn Chen sq 66/103744 SĐ5BB
338) B2 Nguyễn văn Sáng sq 48/869126 SĐ9BB
339) B1 Nguyễn văn Sơn sq 71/123 947 TĐ74BĐQ
340) B1 Nguyễn minh Tuấn sq 71/132056 TĐ/CB Đu
341) HS Lê văn Thêm sq 38/352304 TK Binh Long.
342) LCDB Nguyễn văn Hoa sq SĐ5BB
343) B2 Nguyễn văn Đẹp sq 73/103546 SĐ5BB
344) Trần văn Lớ sq 51/506399 TĐ 35 BĐQ
345) HS Nguyễn văn Bé sq 41/212.083 TK Binh Long
346) HSI Hà Vỹ sq 73/101.805 SĐ 5-BB
347) B2 Đặng văn Thành sq 70/138.646 SĐ 1-BB
348) B2 Nguyễn văn Hiếp sq 73/130.601 SĐ 25BB
349) BI Trần văn Giải sq 65/145.997 SĐ 5 BB
350) CB/CH Võ văn Kiên Tiểu khu Binh Long
351) LCDB Nguyễn hữu Sự sq 66/701 911 SĐ5BB
352) TS Phạm văn Thiệu sq 69/137.950 TK Binh long
353) TS Trương văn Tâm sq 65/118.350 SĐ 5-BB
354) HS Phạm văn Nhung sq 57/803 208 TK Binh Long
355) TS Phạm thanh Quang sq 71/508.004 TK Binh Long
356) HS Ngô văn Chấy sq 71/127 175 SĐ 5BB
357) B2 Châu Lai-ang 73/515 007 SĐ 5BB
358) TS Võ văn Mến sq 50/119 643 SĐ 5BB
359) B2 Tạ Đức sq 73/123.260 SĐ 5BB
360) TS Trương Công Lân sq 49/103.100 SĐ5BB
361) LCDB Hồ Châu SQ khong rõ SĐ25BB
362) NQ Lê văn Vòng SQ 365 578 TK Binh Long
363) HS Trần văn Tiến sq 71/127 926 SĐ5BB
364) C.B.C.H Nguyễn văn Lương TK Binh Long
365) TS Nguyễn tấn Tài SQ 70/128.572 SĐ5BB
366) B2 Đinh văn Danh SQ 71/138 883 SĐ5BB
367) HSI Trần văn Thuyết sq 59/167.178 SĐ5BB
368) B2 Lê văn Nhỏ sq 69/155.409 SĐ 5-BB
369) HSI Ngô Minh sq 60/900.938 SĐ 5-BB
370) B2 Quốc Phan tăng Hoàng SĐ 5-BB
371) B1 Đinh Sơn sq không rõ Tiểu khu Binh Long
372) B1 Trần văn An sq không rõ tiểu khu Binh Long
373) B1 Huỳnh Chín sq 62/167.342 SĐ 5-BB
374) Lao công đào binh Lê văn Hùng sq 73/113.409 SĐ 5-BB
375) HS Phạm văn Nghiệp sq 72/114.937 SĐ 5-BB
376) HS Nguyễn văn Bình sq 72/114.893 SĐ5BB
377) B2 Lâm văn Nam sq 66/891.964 SĐ5BB
378) B2 Nguyễn văn Tốt sq 66/161.263 SĐ5BB
379) B2 Nguyễn văn Thanh sq 71/105.772 SĐ5BB
380) B2 Nguyễn văn Bi sq 73/117.971 SĐ15BDQ
381) B2 Nguyễn văn Phước sq 74/125.729 SĐ25BB
382) B2 Huỳnh văn Thanh sq 72/125.894 SĐ5BB

(xin xem tiếp trang 9 vào số báo ngày

NGÂN HÀNG, CHỢ CÁ, DÂN CHÀI

☐ **Chợ cá Trần Quốc Toản rất «vừa mũi» các ông bà chủ vựa ☐ Cuộc đối**

(TIẾP THEO)

● Phóng sự điều tra của TRONG TÂU

Nói đến nhà vựa người ta hình dung ngay ra chợ Cá Trần quốc Toản. Cái chợ Cá Trần quốc Toản hiện nay đang nằm chính lình ra đó, sưa kia đã được coi như là một đắc địa của giới chủ vựa. Mặc dầu nó đã có mái thời gian khá lâu dài, lâm khổ lắm mới ba con đến thăm mỗi khi có gió phù, đi qua đó nhưng chắc chắn là có phải «rất vừa mũi» các ông bà chủ vựa. Chẳng có vậy thì tại sao các vị nầy là đã từng một phen «vùng lên tranh đấu» tới mức đổ máu để có duy trì cái chợ cá đó, và khi cái chợ nầy sẽ được dời qua Nguyễn Công Chánh Hương thì họ bận người lên, chạy đến chạy đảo tức phương để ngăn cản cuộc dời chợ ?

Việc dời chợ Cá Trần Quốc Toản sẽ gây những tai hại gì cho giới chủ vựa ? Tại sao họ lại muốn có thêm ở chợ cá Trần Quốc Toản, trong khi chợ cá Chánh Hương thang hơn và tiện hơn rõ ràng sắt bên tầu đậu ?)

Còn nhớ, trước đây đã khá lâu khi tin cho cá Trần quốc Toản sẽ dời qua khác Tổng Cuộc Tiếp tế đã có một vận thư chính thức sin chợ Cá nay đã thành lập 1 Siêu thị thời hai, người Siêu thị Nguyễn Du, và đã được giới thăm quan chấp thuận bằng 1 văn thư hẳn hòi. Nhưng cho đến nay vẫn không thấy tực gì cả. Có lẽ cái văn thư đã giờ đây đang có đặc năm trợ trong một hộc tủ nào mà nào đó của Tổng Cuộc Tiếp tế rồi chăm lắm vạn quên lãng đi thôi nay cũng không khó hiểu gì cả lắm, vì thành thực mà nói thì sau một thời gian phải đúng sôi nổi, phong trào Siêu Thị bắt giờ đã bị xẹp đi mất rồi, và có thể nói được rằng các Siêu thị ở VN sau : ngoài ra, theo thông cáo của Bộ Quốc Phòng, thanh niên sinh từ 1952 đến 1954 nguyên được hoãn dịch vì lý do gia cảnh có chứng chỉ quản dịch hiện lực đến 31-5-73 cần nộp hồ sơ xin Động viên tại chỗ vì lý do gia cảnh hạn chót là 28-2-73 tại các phòng Quản Vụ nơi cư ngụ để nơi đây đưa ra Ủy ban ĐVTC địa phương cứu xét.

Nhằm giúp đỡ các thanh niên liên hệ chưa kịp thiết lập đầy đủ hồ sơ xin cảnh cho Bưu điệp số 485, Nha Động viên đã chấp thuận cho Nha nhận và cứu xét hồ sơ nộp trễ hạn ngày 28-2-73.

Gây lộn bảo là bị cướp

SAIGON — Hồi 15g chiều qua anh Lê Bá Mỹ 24 tuổi ngụ tại số 261/14 đường Trương Minh Ký đã đi cớ bắt là nhà anh vừa xảy ra 1 vụ cướp. Cảnh sát Tân Bình liền đến điều tra thì được biết tại nhà anh cũng có vợ chồng ông Nguyễnvăn Nh. (Thiếu Úy CS hưng quy chung

Sau khi ông Nh. và anh Mỹ đã xảy nhau, thì anh Mỹ (là em vợ) liền đi báo với Cảnh Sát là bị cướp để nhờ can thiệp. Nhân viên công lực tới lục soát đã bắt gặp 1 quả lựu đạn S.40 của Mỹ trong xách tay của Thiếu úy Nh. cất giữ kín hợp phập. Bởi vậy ông nầy liền bị tạm giữ để điều tra.

Bà già chán đời.

GIADINH - Hồi 11g30 trưa vừa vừa qua bà Võ thị Đói 60t ngụ tại số C.8/13 Sp Vĩnh Phước X4 Vĩnh Lộc (Tân Bình) không rõ nguyên nhân nào đã uống thuốc rầy để tự tử. Khi thân nhân phát giác thì bà Đói chỉ còn là cái xác không hồn.

Thiếu nợ bỏ chạy là chết

SAIGON — Chiều 15-2 tiếng súng bắn bể nổ tại đường 48 tiếp theo một người đàn ông bị trúng đạn nằm chết trên vũng máu. Cảnh Sát Quận III tới mở cuộc điều tra được biết nạn nhân là Trần Tú Cọc, một thương gia ở đường trên có thiếu nợ số gần 5 triệu đồng của một người bạn nên ông viết chi phiếu trả, nhưng lại là chi phiếu không tiền bảo chăng. Chủ nợ liền đi thưa Cảnh Sát được lệnh truy tầm và khi gặp ông ở trước cửa nhà liền mời về bốt Nhưng ông Cọ lại bỏ chạy. Cảnh Sát nổ súng chỉ thiên ông vẫn không dừng lại, nên Cảnh Sát bắn bồi lực đạn trúng ông Cọ chết tốt.

Chó điên đại nạn

SAIGON Hồi 14g50 trưa 15-2, 1 con chó điên tại Bến gần bỗng nổi cơn thình lình xông vào sân trường tiểu học cộng đồng Phan đình Phùng đã Phan đình Phùng (Saigon), đoạn rượt cắn 1 bơi 4 em học sinh. Cả trường được báo động, sau đó người ta dùng cây nêm chết con chó ấy. Nhân viên thú y bắt lấy chó cắn được chở ngay vào viện Pasteur chích ngừa.

5 Học sinh bị bỏ dá

SAIGON.— Khoảng 17g chiều 15-2, có 5 học sinh lớ học về trên đường Trần hưng Đạo, gần đến đầu chợ Y thì bị bỏ đá trong thương. Trong số có một nữ sinh tên là thị kim Hồng 15t (ngụ tại hẻm số 38 đường Phan v Trị) đang cởi xe đạp bị bỏ đá tế nhào xuống đường, bể đầu, phun máu, thương tích nghiêm trọng, e khó sống.

Được biết, con bỏ nói trên thời trên một chiếc xe xin tài cùng 2,3 con bỏ khác trên đường đến lò thịt Chánh Hương. Chẳng ngờ khi xe sắp qua cầu chữ Y, mấy con bỏ tong xét tầm vào chân phía sau xe rồi 1, con nhảy xuống đường hung hăng chạy cùng đuổi theo đám học sinh đang tan trường gây rối nơi nơi trên

Chích thuốc mê đoạt tiền

SAIGON — Hồi 9g sáng 16-2, một vụ cướp táo bạo xảy ra tại nhà số 296 đường Nguyễn Hoàng Saigon được cầm 2 tên lạ mặt bắt thân đột nhập vào cần nhà nói trên, trong lúc mọi người đều đi vắng chỉ còn một bà lão tên Trần Ở Sương 56t đang ở trên lầu ba. Hai tên cướp bèn leo lên lầu, để bà lão không chích thuốc cho mê đi, rồi lục lấy chìa khóa tủ đoạt một số tiền rồi bỏ đoạn tẩu thoát. Nội vụ hiện đang được nhà chức trách điều tra.

Tiền Ở Sương

Ngoài ra, theo thông cáo của Bộ Quốc Phòng, thanh niên sinh từ 1952 đến 1954 nguyên được hoãn dịch vì lý do gia cảnh có chứng chỉ quản dịch hiện lực đến 31-5-73 cần nộp hồ sơ xin Động viên tại chỗ vì lý do gia cảnh hạn chót là 28-2-73 tại các phòng Quản Vụ nơi cư ngụ để nơi đây đưa ra Ủy ban ĐVTC địa phương cứu xét.

Nhằm giúp đỡ các thanh niên liên hệ chưa kịp thiết lập đầy đủ hồ sơ xin cảnh cho Bưu điệp số 485, Nha Động viên đã chấp thuận cho Nha nhận và cứu xét hồ sơ nộp trễ hạn ngày 28-2-73.

Đ.V. TẠI CHỖ VÌ LÝ DO GIA CẢNH

Ngoài ra, theo thông cáo của Bộ Quốc Phòng, thanh niên sinh từ 1952 đến 1954 nguyên được hoãn dịch vì lý do gia cảnh có chứng chỉ quản dịch hiện lực đến 31-5-73 cần nộp hồ sơ xin Động viên tại chỗ vì lý do gia cảnh hạn chót là 28-2-73 tại các phòng Quản Vụ nơi cư ngụ để nơi đây đưa ra Ủy ban ĐVTC địa phương cứu xét.

Nhằm giúp đỡ các thanh niên liên hệ chưa kịp thiết lập đầy đủ hồ sơ xin cảnh cho Bưu điệp số 485, Nha Động viên đã chấp thuận cho Nha nhận và cứu xét hồ sơ nộp trễ hạn ngày 28-2-73.

25.000 dân chúng Bình Dương, Biên Hòa BIỂU Tình LÊN ÂN C.S

SAIGON 11-2. Khoảng 25 ngàn dân chúng Tỉnh Bình Dương, và ngay phía chiến cuộc An Lộc Bình Long sáng 16-2 đã nổ một cuộc biểu tình đòi VC phải thi hành ngưng bắn. Không khí cảm hứng bằng lensuốt buổi sáng trên những cây lựu đã phát ngát dân Bình Dương.

KHU VƯỜN CỦA EM

TRÀM KHANH ◉ CHIÊU NHƯ ◉ HẢI ÂU phụ trách

CÁC EM THÂN MẾN

(TIẾP THEO VÀ HẾT)

Các em ơi, khi thấy những cô bé đang mặc cái áo ngắn phải nói cho đài ra, rồi lại hối hả đem cất nó ngăn tủ, rồi rút ống quần cho thật rộng ra, lúc ấy chỉ vì gặp đúng lúc cái một quái ác nó thay đổi nhanh chóng như vậy, chị thật tỉnh thương xót vô cùng. Tại sao lại đợi dột, lại hệ mình nó lệ thời trang tới cái mức đó nhỉ các em? Mình đã trót thích cái gì, thích mà phải bảo vệ, phải biện minh cho ý thích riêng cùng mình đến cùng, như Phùng Quán:

Yêu ai cứ bảo rằng yêu,
Ghét ai cứ bảo rằng ghét,
Dù ai ngoan ngọt nuông chiều,
Cũng không nói yêu thành ghét
Dù ai cầm dao dọa giết,
Cũng không nói ghét thành yêu.

Quá hách, và mới là tác phong mà tuổi các em nên có. Có đâu lại thay đổi lập trường một cách dễ dàng, chỉ vì «tất cả mọi người làm như vậy». Yêu xiu à!

Đừng hiểu lầm chị. Chị không hề kêu gào các em phải lập dị, phải đem hết xương máu ra để chống lại thời trang đâu nhé. Nếu các em thấy thời trang quả là hợp với thẩm mỹ, với ý thích riêng và nhất là hợp với tuổi tiền của các em thì cứ tùy tiện mà theo chứ!

Nhưng nếu các em thấy thời trang cùng không lấy gì làm hấp dẫn, hoặc nếu các em cũng không tự nó mình thích cái gì lắm, mà cố theo thì tôn thêm tốn của ba mẹ, nhất là các em sống trong môi trường gia đình mọi người quen với sự đơn giản rồi thì nghe chị, đẹp hết mốt miếc đi. Ở đời có rất nhiều cái mình cần theo dưỡi đến cùng hơn là cái thời trang các em ạ.

Thương các em.

TRÀM KHANH

THƠ THƠ THƠ THƠ

TRẺ HỌC

Riêng tặng chị Trâm Khanh đầu ái

Trưa nay trường trẻ học
Nhảy thăng từng ba bước lọc cọc
Xám xám chạy vô lớp
Ồ hô! lộn mất lớp
Vội vàng chạy trở ra
Vang xa xa tiếng cười

YÊN THAO
Saigon

SƯƠNG NGỦ TRÊN NGÔN CÂY

(cho Tôn Huệ — Trại Tam cư Hoa Khánh ĐN)

Có một hạt sương lỡng
Nằm ngủ trên ngọn cây
Bé đứng lặng bên nắng
Nhìn hồng sương ngất ngây
Nắy nâng sương hồng ơi
Bình minh đến kia rồi
Sao cứ còn ngủ mãi
Đợi đón nắng ở thôi
Một cơn gió trên đồi
Làm hạt sương rơi Tơi
Hồng sương chứ tình ngủ
Giấc mơ bé tan rồi

NGUYỄN THỊ TỶ MUỘI
Bình Tuy

HỌC TRÒ

cho Quân thi Nguyệt 12B2 N.Q.

MÁI TRƯỜNG.
Em thương ngôi cổ học đường
Rong rêu phủ kín mái trường thân yêu
Hành lang bụi hút buồn hiu
Khi chiều buông xuống cỏ liêu phủ đầy.

LỚP HỌC.
Em thương lớp học bạn ngày
Có mấy lơ lửng ngẩn dài bay bay
Gió đưa tiếng nói vào tai
Hay lo chăm học tương lai huy hoàng

THẦY CÔ
Em thương cô giáo dịu dàng
Dáng trên bục gỗ lời vàng khoan thai
Nào là đường đề ngày mai
Nửa đường gây gánh u hoài trăm năm

BẠN HỮU
Em thương bạn hữu xa xăm
Mười phương góp lại một năm chung trường

Biết bao là chuyện mến thương
Đầu xanh tuổi trẻ học đường là đây

VÕ LƯU THỤY LAN
Biên Hòa

Các em tìm hiểu

HẢI ÂU sưu tầm

« BỮA CƠM TOÀN CHÓ CẮN »

Nói mãi về các danh nhân thế giới, sau Đoàn Tử Nam.

Hôm nay anh kể cho các em một giai thoại nhỏ về ông Ích Khiêm để các em biết về tài tiết thảo và sự thâm thúy của các vị ông cha ta nhé.

Ông Ích Khiêm là một vị quan thời vua Tự Đức. Học sử, các em cũng rõ, đó là một thời chính sự thật rối ren. Bên ngoài thì nạn Ngoại Xâm đe dọa tới gần. Lúc đó, trong triều các quan vẫn chỉ lo tranh dành địa vị phe nây, phái nọ, chẳng hạn như vụ Nguyễn văn Tường và Tôn Thất Thuyết.

Ông Ích Khiêm giận lắm liền tổ chức một bữa tiệc mời tất cả các quan đại thần tới dự. Bữa ăn chỉ có một món thịt chó. Lúc tất cả các thực khách tự tập lại rồi, nhiều người ngập ngừng bối rối, khác vì không dưng được thịt chó, Ông Ích Khiêm trả lời:

— Bữa ăn nay toàn chó cả thôi! (Đụng ý nhắng xéo tất cả các quan, là đồ chó).

Bữa ăn xong, mọi người vì uống rượu nhiều, khát nước, hỏi đòi nước người nhà cố ý chẳn chờ không mang lại, vì đã được ông Ích Khiêm dặn trước.

Ông Ích Khiêm lúc đó mới cố ý to tiếng mắng người nhà:

— Lũ chúng bay toàn là đồ vô dụng, có mỗi một việc nước cũng không lo.

Các quan rất lấy làm giận tím mặt ra sân xuống, nhưng phải thấy lời mắng là thâm thía: «Toàn là đồ chó, không lo gì tới việc nước».

Vì tính tình thẳng thắn như vậy nên vẽ sau ông Ích Khiêm bị bọn Nguyễn văn Tường, Tôn Thất Thuyết hạ ngục.

CÁC EM SÁNG TÁC

MỘT NGÀY VÀO XUÂN

□ VÔ HIỆP HỮU (Hoa Trúc Giang)

(Tiếp Theo)

Lúc này mình nhớ «bà mẹ quê», nhớ hàng thôn có «gạo trắng trăng thanh», nơi mình đã chào đời tại đó.

Một ngày vào xuân.

Buồi tối,

Đêm đến, ánh mắt nhận diện đêm đen... Đêm mùa xuân êm vắng trên cân gác của một «căn nhà ngoại ô» buồn tẻ....

Trên cân gác, mình hiện diện cùng anh em sau «thời gian dài xa cách. Bạn bè gặp gỡ, bốn đứa «hợp mặt» hát những bài ca cộng đồng, «mà anh... «Từ đêm trong đại», Về với mẹ cha «Việt Nam quê hương ngọc nghề»... tiếng hát hùng vang nung nấu tâm hồn tuổi trẻ đang sống vươn lên và sống mạnh. Mình liên tưởng đến những đêm cùng anh em trong đoàn thể quây quần bên ánh lửa trại cháy bập bùng, hát vang vang mấy bài ca sinh hoạt. Mình không thích nhạc tình cảm yêu đương nhưng nghe thằng bạn hát bài xuân ướt át hòa lẫn tiếng đàn «Tây Ban Cầm» cũng nghe sầu chan chứa. Hồn mình xao xuyến, tim rung động chứ nào đâu có chai đá. Bốn đứa im lặng nhìn nhau như «Đêm nguyện cầu» những ánh mắt nhìn mảu trời đen bên khung cửa sổ như nhớ lại «những ngày xưa thân ái» thuở còn cắp sách dưới mái trường.....

Một ngày vào xuân..

Những giờ cón lại của mùa xuân mình chẳng biết đi đâu. Năm nhà nào nói mấy bài thơ xuân sáng tác hồm đầu mùa. Qua lời thơ hồn nhiên phảng phất được tiếng xuân.. mình thà hồn mơ mang bình yên trở về trên «Việt Nam Việt Nam» yêu mến mình sẽ thực hiện một chuyến du hành lâm «dời du ngoạn» đi từ «Huế đến Saigon ra Hà Nội» đi thăm tất cả đó đây, mình sẽ gặp nụ cười mẹ hiền.. ngày ấy quê hương mới thực sự chứa đựng một mùa xuân huy hoàng tươi đẹp...

Mình trở về hiện tại, ôi... «thương quá Việt Nam» mình bỗng nhớ hai anh ngoại tuyến đầu heo hút, đang đón xuân bằng phiên gác đêm hay vui cùng anh em đồng đội mùa xuân chẳng có hai anh.. đề em đợi, mẹ già đứng tựa cửa chờ mong «Xuân này con không về»

Vào Xuân
1973

VÔ HIỆP HỮU
(bút nhóm Hoa-Trúc-Giang)

KIẾN HÒA

THÁM HIỂM XỨ TÂY TẠNG

KỲ 106

Truyện cổ tích ngoại quốc

CHƯ BÉ TÍ HON

CHIÊU NHƯ phóng tác

(TIẾP THEO)

— Bộ đây là cái khách sạn «hành mứt thơm» sao? Tôi thoái «khách sạn bít tết bẻ» hơn nhiều.

Mạc Phi hỏi bác bếp:

— Hôm nay có bít tết bẻ không ...?

— Cốt nhất là ba chục tá Mầm như kem!

Phi hỏi Cương:

— Bồ muốn mấy cái?

— Ồ, một là đủ, với sá lắt và khoai chiên nữa, nếu rồ thế!

Bác bếp nhắc lại:

— Một miếng bít tết bẻ và sá lắt khoai chiên cho cậu bé Tí Hon.

Cương cãi:

— Không, cho tôi chứ.

Vừa lu, đó Mỹ Hồng ở trên lầu chạy ùa xuống. Cô dùng mấy ngón tay ôm chặt lấy Mạc Phi rồi ập mà Phi vào má cô.

Phi hỏi:

— Ông biết không cô?

Mỹ Hồng gật đầu:

— Biết cách đây 5 phút. Nhưng ông không muốn xuống

Mỹ Hồng đã mang Phi lên tới của phòng, gõ cửa, vui vẻ la to:

— Giáo sư Hảo Kiệt! Tụi tôi tới đây.

Cửa mở Hảo Kiệt dơ hai tay ra, hiệu bảo nói:

— Cả hai người vào đi.

Mỹ Hồng mim cười lắc đầu:

— Tôi không ưa thấy mấy ông khóc. Một giờ nữa tôi quay lại đây. Cô dặt chú bé Tí Hon vào tay Hảo Kiệt, nghiêng đầu chào một cái thật trịnh trọng nhưng vẫn không kém phần duyên dáng, rồi chạy vẽ phía thang máy.

Một giờ sau đó, khi Mỹ Hồng quay trở lại và ập tại vào cửa phòng, thấy vì nghe tiếng khóc cô lại nghe những tiếng hô to như khi sĩ quan hô lệnh cho lính tập.

Mỹ Hồng nhẹ nhẹ mở hé cánh cửa và nhìn thấy cảnh Mạc Phi leo trèo khắp hình nhân Vương Vũ: lại tập rượt như thường!

Trong khi đó, Hảo Kiệt đứng đồng dạc hô:

(Còn Tiếp)

Mách giúp Ai bị tê bại phong thấp, nhức mỏi (khi trở trời hay cảm vật, mỏi gân cổ và vai, nhức các khớp xương, bắp thịt) bước gân chân, đau lưng, mỏi tay hoặc nhức đầu, đủ kinh niên, muốn được trị khỏi ngay, hãy hỏi thuốc Tê thấp gia truyền tất thần hiệu Tại nhà buôn THANH THẢO số 434 (số cũ 266) Lê Quang Định, Xóm Gà, Gia Định hoặc điện thoại 41 323 nhờ chỉ dẫn

Anh Ngữ G.S TRẦN VIỆT ANH
130 Pasteur lầu 1 ĐT: 93567
(trước rạp Casino Saigon)
Phòng Việt ngữ máy lạnh lớp 10hr Tổng khai giảng từ 12-2 đến 1-3.73
1. ĐÀM THOẠI chuyên luyện nói các mục như xã giao tiếp rau, văn phòng, kêu điện thoại, buôn bán, du lịch nhà hàng, khách sạn, trò chuyện hàng ngày v. v..
Khóa 2 tháng (6b mỗi tuần)
Khóa 4 tháng (3b mỗi tuần)
GS Mỹ luyện giọng, bài ghi vào băng để học viên luyện giọng thêm ở nhà. Phương pháp đặc biệt.
2. Luyện dịch Văn Chương Báo Chí, Viết Thư Từ Thương Mại.
3. Lớp cho từng người hay nhóm.
4. Đặc biệt lớp kèm Anh Pháp Toán Việt cho trẻ em từ 5 tuổi. Học vào 5 buổi: Sáng hoặc Chiều.

Dạy Cắt May

Nhà may lớn cần đào tạo thêm một thợ giỏi. Bạn muốn trở thành tay thợ cừ khôi hãy ghi tên học cắt may áo dài RAGLAN và Đầm Bơ thợ thực hành ngay trên vải. Có khóa cấp tốc để xuất ngoại hoặc mở tiệm. Ghi tên tại nhà may Hoa Hậu 562 Phan đình Phùng Sg.

Anh Văn Cấp tốc

Biệt thự 209 Nguyễn văn Sâm Cách rạp Kim Châc 800m. ĐT 97288

Mở thêm lớp mới: Đàm Thoại Cấp Tốc, Bà Tước Anh Văn Trung học. Anh văn du học, Vỡ Lòng Cấn Tốc. Mỗi lớp chỉ nhận 5 học viên. GS Tùng, 22 năm kinh nghiệm đã hành nghề tại Bắc Trung Nam và các quốc trường điều khiển, có lớp cá nhân và nhóm 2 học viên, học 1 tháng tiếp bằng 6 tháng.

Nhận dịch Anh, Pháp Việt, bản dịch thuật lão thành, tài liệu gấp lấy ngay. Bảng học Anh văn đàm thoại English for today toàn bộ, ấn thành điều luyện du Tiếng xi Hoa kỳ thực hiện, mời quý vị đến nghe thử.

SIROP Bannox

Trị: BAN NÓNG
Đau nhức — Sổ mũi
Khác đêm — Tâm kích
Có bán tại các nhà thuốc tây.

SỢ MỔ ĐÃ CÓ Thuốc Tiên

THẬN CÓ SẠN chỉ uống 3 ngày cực sạn sẽ tiêu ngay, cam đoan không bao giờ tái phát. THỰT DỤ, UNG THƯ. Mật, Gan có SẠN... khỏi cần giải phẫu mà hết.

BỊNH NGOÀI DA: Phong Ngứa, Phong dơ, Phong Tinh có thuốc uống cầm ngứa ngay và tiêu hết bẩu, tuyệt nọc. Hỏi thuốc GIA TRUYỀN DANH TIẾNG NHÀ HỘ PHẠM 259 Trần quốc Toản Saigon, (số mới 419) ngã ba Pétrus Ký

Mua máy GIẶT Mua lại tất cả các loại máy giặt mới, cũ mọi loại Mỹ, Ý Nhật, kể cả trên xuống Mỹ giá cao. Có thợ sửa các loại máy giặt tự động tại VIỆT HÙNG 4 Nguyễn Minh Chiêu Phú Nhuận ĐT 41.014 nơi duy nhất mua bán máy giặt mới cũ, tủ lạnh, máy lạnh đủ điện.

Sửa tại nhà

Thợ giỏi, mang đồ đến tận nhà sửa máy mọi hư hỏng Máy lạnh, Tủ Lạnh, Máy giặt, Bếp gas.

Có nhiều máy lạnh cho mướn 1 ngày: 6.500đ/tháng, 15 ngày 7500đ/tháng, 2 ngày 8500đ/tháng. Gọi ĐT: 94.930; 22 Ng văn Giai Dakao.

Cao thần Muốn có cao hồ của thật tốt chính tông, «trăm phần trăm em mới để trị, tê liệt, phong thấp, nhức mỏi, xin mời lại: 104 Công Lý Sài gòn (đối diện Crystal Palace). Chữa trị như thần. Cơn rết đi mau nhanh kẻo bết...

Cho thuê Lê đình Thư Các-6/9 Lê văn Duyệt Ngã Sáu Saigon. Cho thuê Truyện có Thế Dài Hạn và Thế Thư Các

Minivan EB, Sơn đông máy toàn bảo. Hỏi: 215/ 15 F Chi Lăng Phú Nhuận

Các Bạn Hiếu Học

Phòng trào học Nhật ngữ đã tới 56 đến nay mở đã máy ai đọc được sách Báo Nhật, hay đối đáp được với người Nhật khiến người ta phải trọng mình là có học chân chính. Ấy là do khuyết điểm học tiếng ROMA-JI chứ không bằng chính văn của họ.

Hãy đến ghi danh học LỚP PHỔ THÔNG NHẬT VĂN do CHÂM VŨ dạy giảng, mỗi buổi chiều trong tuần từ 16-2-1973, tại số 18/1 đường Tiền quang Diệu, Saigon 3. — Mỗi tuần học 3 buổi, công 6 giờ. — Học học là 10 (mười) tháng — Bạn sẽ thấy các bản văn tự và ngôn ngữ đã đọc sách bảo Nhật, đọc học Nhật báo, thể tính ngữ Tự Tại hay thi v.v. các Lớp Hoàn Bị Nhật Ngữ tại SAIGON. CHÂM VŨ cũng nhận dịch mọi tài liệu về kỹ mỹ thuật, văn học hay, tiểu thuyết Nhật bản sang Việt văn, và những thư từ Việt ngữ về giao dịch thương mại sang Nhật ngữ.

VERMITANA

Chuyên trị sán lãi, không cần đông thuốc xổ, loại nhỏ ăn, trẻ em và đàn bà (mang thai) đều dùng được. Có bán tại khắp các nhà thuốc Tây KN 1663/BYT/TCDQ ngày 21-8-72

Cư xá Đô thành

Nhà lầu 3mx11m mặt tiền rất bề thế, nghỉ giá thấp, trước trường bà 21, ngõ 61A Cư xá Đô thành

CẦI SỐ TRỜI

Muốn chuyển bại thành thắng, trong một vận số tiến bạc cũng danh, giao thiệp tình yêu, thương mại bốc mạng v...

Hãy đến Thầy Sáu tại Đức Lập (ấp Đường Ng. văn Học CD, hàng ngày từ 15g đến 18g. Tôn Nhật trong ngày tin vận đến đó mới [illegible] Quý vị sẽ được thỏa [illegible] chân.

Nữ Chiêm T. Hồng Liên Thần Bài Cào

Bảo đảm đoán trúng mọi công việc sáp tới, 18 năm mua đã nổi danh tại Hàng Xanh GIA BÌNH và lừng lẫy danh tiếng khắp nơi.

Đã đoán trúng cho rất nhiều các cấu Chủ hãy Tướng lành v.v (Sĩ, Nông, Công, Thương).

Địa chỉ mới 005 Lê E Cư Xá Nguyễn thiện Thuật SAIGON. (gần Bưu lý Bureau Shell) Kế Chi Cảnh sát

TRÂN TRỌNG KÍNH MỜI

MUA CƯỚI! HÃY ĐẾN NAM ĐỒ Lớ Quán

(TOÀN MÁY LẠNH)

199-205. Đ. Nguyễn thái Học Sg

— 45 Phòng ngủ đầy đủ tiện nghi. Điện thoại buồng tiêu riêng biệt.

— 4 Phòng Tiệc trang hoàng thanh lịch.

— Nhà hàng chuyên món thức ăn VN và Trung Hoa.

— Nhận lãnh đám tiệc tại Nam Đô hoặc mang đến tận nhà

Xin liên lạc khi cần. DT: 24.195 — 25.305

XEM TRANG 3

Kết quả xổ số K.T

Học LÁI XE Ô TÔ

— Muốn lái xe giỏi muốn sau thành nghề, muốn lấy 3 đầu Tăng 1 ngày, muốn học phí bớt sinh hội thể lệ và phí tiền nhập học, mỗi ngày tại Trường Dạy Lái Xe BÁCH VIỆT số 214A Trương tấn Bửu Phú Nhuận Saigon. Trường BÁCH VIỆT mới tuần thì 3 kỳ. Đầu 99ngày. Đặc biệt lớp cấp tốc 1 đến 5 ngày thi đậu. B.T 42.692

Các Lớp Sáng Chiều Tối

Lớp Mới

Khai giảng ngày 1-3-1973.

LỚP ĐIỆN LẠNH: Điện căn bản, xử dụng các máy đo, các gắn tìm pan vô chữa, bảo trì các máy lạnh, tủ lạnh.

LỚP ĐIỆN NHÀ VÀ KỸ NGHỆ: Điện căn bản, điện nhà, quấn Transfo, Dynamo, Moteur v.v..

LỚP RÁP SỬA RADIO: Lý thuyết căn bản điện, Vô Tuyến, Điện Rạp vào Ampli và máy Thâu thanh đến điện tử và Transistor. Mỗi học viên tập vào từng ngày.

LỚP SỬA TELEVISION: Lý thuyết để hiểu, dùng hóa mọi trình độ, thực tập các máy TV Nhật, Mỹ.

Trường trong bị trên 500 máy đủ loại để Học viên thực hành trong tương lai.

Ghi tên tại: Trường Công Nghệ Bách việt Vô Tuyến Sáng lớp năm 51, 166/168/170, đường L. V Duyệt Saigon. ĐT 41970. Hiệu trưởng LÊ VĂN KHƯƠNG.

quán ăn thanh tuyền
160 NGUYỄN CỬ TRINH, SAIGON 2
đặc biệt HỦ TIẾU MỸ THỌ
ngon nhứt Đô thành
BỌC

Trường Vô Tuyến Điện sáng lập năm 1949
134 Võ Tánh, Saigon

Lớp rắp sửa Radio, Ampli, Hifi sửa chữa máy thu tập máy
Lớp Truyền hình căn bản
Lớp Transistor thực hành (Radio, Cassette, Micro, Ampli) và các lớp sửa hỏi, Điện, Tủ Lạnh, Sáng, Chiều, Tối, do sự tận tâm của 1 nhóm Kỹ Sư phụ trách dưới sự điều khiển trực tiếp của Kỹ Sư Đỗ Hữu Hiệu.

Trường nữ công Thủ Đô

208 Lý Thái Tổ, Saigon
Dạy cắt may Âu, Việt, phục phụ nữ thời trang — Soutien nâng ngực, đồ tắm — Đan tay, đan máy, thêu, may, móc robe, tunique theo catalogue, Mệ Phán, Nhựt Bản, Sửa chữa máy các loại đan — Các khóa học bán đàm có việc làm — Nội trú tiếng nghỉ (lớp học sáng, chiều, tối) Nhận may, đan, thêu, móc các kiểu áo.

Ngưng Bắn ? Hòa Bình ? Hậu chiến ? Bạn sẽ làm gì ?

Dĩ nhiên, trong hoàn cảnh thiếu lợi đó, bạn cần quyết tâm trau giồi cho giới Anh ngữ tại Tr ZIÊN HỒNG để dùng nó thơm khám sách khoa học, kỹ thuật và văn chương, ngõ hầu đóng góp vào việc kiến thiết quốc gia.

Hãy ghi tên theo học ngay từ nay để có chỗ học vào ngày 1-3-73. Sẽ cải tiến toàn diện để xứng đáng là trường Anh ngữ tân nhiệm nhất Thủ Đô. Chính G.S Lê Bá Kông và Lê Bá Khanh sẽ dạy các lớp Tổ Tu

Dạy TIÊU CÔNG NGHỆ

Mỗi Nghề 3.000đ:
Eau de javel. Xà bông nước — Thuốc trị Gàu — Trị Tàn Nhang — Thuốc xịt Muỗi — thuốc xịt Rệp — Brillantine - Dầu khoan Kiểu - Shampooing Chanh. Dầm tây.

MỖI NGHỀ 5.000đ: Kem lót da Nước Hoa lotion, Tabu Revlon Champagne Shampooing Hột Gà Thuốc tẩy Mực và Sơn. Mực Ronéo Mực con dấu — Thuốc giết Cỏ — Dầu lấy Sơn — Dầu đánh bóng xe hơi — Dầu hay bột đánh bóng kim loại — Cirage đánh giầy — Đèn cầy Dầu chống nước mưa và sương đọng trên kiếng xe và cửa — Dầu đánh bóng cửa kiếng — Siropa.

MỖI NGHỀ 10.000đ: Bột giặt trắng sáp — Rượu Cognac — Anisco — Menth — Rhum — Whisky.

MỖI NGHỀ 15.000đ: Xà bông đá — xà — chanh — kem đánh răng Xà bông thơm — Keo dán giấy.

MỖI NGHỀ 20.000đ: Kem nuôi da bột gà — Mực in, Kẹo Chewing Gum. Bong bóng cao su.

Địa chỉ dạy: C 11 CƯ XÁ PHÚ LÂM B đường BÀ HOM Cholon. (Xin cất giữ địa chỉ đề nhớ)

Lớp Vô Tuyến Điện và Télévision

Lớp RÁP SỬA RADIO khóa 20 Sáng, Chiều Tối, sẽ khai giảng ngày 8, 12 và 15-2-1973

Mãn khóa 2 tháng biết rành 5 loại máy thâu thanh;

— Lớp Đặc Biệt TRANSISTOR cho các bạn mãn khóa Sơ Cấp.

— Lớp TRƯỜNG XƯỞNG ĐIỆN TỬ rắp sửa AMPLI HIFI TRANSISTOR, sửa chữa các loại máy thu thanh CASSETTE và dự bị Télévision.

— Lớp sửa TÉLEVISION cho các bạn mãn khóa Trường Xưởng và thực hành thêm trên TV hiệu Ở xa học hàm thụ với dụng cụ đầy đủ.

Trường Vô Tuyến Điện

«Tấn Phát»

50 Đại lộ Nguyễn Huệ Saigon

TRƯỜNG ĐIỆN TỬ

«Tấn Thành»

100 Đinh tiên Hoàng Đa kaoSG

Anh Văn Cấp tốc

Mở thêm lớp mới: Đàm Thoại Cấp Tốc, Bà Tước Anh Văn Trung học. Anh văn du học, Vỡ Lòng Cấn Tốc. Mỗi lớp chỉ nhận 5 học viên. GS Tùng, 22 năm kinh nghiệm đã hành nghề tại Bắc Trung Nam và các quốc trường điều khiển, có lớp cá nhân và nhóm 2 học viên, học 1 tháng tiếp bằng 6 tháng.

Nhận dịch Anh, Pháp Việt, bản dịch thuật lão thành, tài liệu gấp lấy ngay. Bảng học Anh văn đàm thoại English for today toàn bộ, ấn thành điều luyện du Tiếng xi Hoa kỳ thực hiện, mời quý vị đến nghe thử.

THUỐC

Sạch huyết trắng

Rửa âm hộ, cửa mình bằng thuốc LISTICA khử trùng. Hết mùi hôi, hết ngứa, không đau xót Có bán tại các nhà thuốc tây.

Nhức đầu KINH NIÊN Hãy hỏi thuốc gia truyền thần hiệu tại Thanh Thảo, 434 Lê quang Định Xóm Gà. Gia Định, Điện Thoại 41323.

NHẬM MẮT, MẮT CÓ GHÈN Dùng Thuốc Đau Mắt

OPTIC Beta

Làm mắt mát, sát trùng. Trị đau mắt, cay mắt, chảy nước mắt, chói mắt, sốn sang con mắt.

Bán tại các nhà thuốc Tây

BIẾNG ĂN, MẤT NGỦ? Réactin — Làm ăn ngon mau dài.

— Chống Lên cân
— Trị phong ngứa.
Bán tại các nhà thuốc tây.

Bạch Đái Hiệu Nhành Mai

Huyết trắng ra nhiều người gầy ốm, xanh xao, mỏi mệt, hãy uống thuốc Bạch Đái và Tử cung hiệu NHÀNH MAI. Các tiệm thuốc bắc đều có bán KNBYT số 594 ngày 6-12-63.

Nôn mửa, nấc cục

Các bà có thai ưa mửa.
Trẻ em ọc sữa, uống thuốc:

AVOMIT

Điều hòa những hồu loạn của bộ tiêu hóa.
Có bán tại các nhà thuốc Tây.

Có thai.. ƯA MỬA, BÓN, MỆT MỎI LƯNG, CÓ HUYẾT DƯ. hãy uống thuốc DƯỠNG THAI hiệu NHÀNH MAI.

Các tiệm thuốc Bắc đều có bán. KNBYT số 534 ngày 20-11-63

Thuốc viên PROMASCINE Chữa đường **CAM CÚM**

VBC TEVEA KNBYT

TIVI HƯ ?

ĐT. 93548 HAY 98467

sẽ có chuyên viên đến sửa ngay tại nhà hoặc quý vị đem đến xưởng Kỹ thuật Tivi.

Thanh Quang

158 Lê Lai Saigon, có máy đò PAN tối đa.

Nhận sửa đủ các loại Tivi Mỹ Đức, Nhật, Hòa Lan... Do nhóm các sự diệu tờ đây kinh nghiệm đã trau dồi lâu năm: Ampli, Radio FM/AM Sansui, Pioneer, Kenwood Fisher Tape, deck Akai Teac, Revox Dokorder, Cartridge, Cassett Aiwa Nivico.

Công việc thật kỹ lưỡng, mau lẹ và chắc chắn, đúng hẹn Giấy có thể chờ lấy ngay. Có xe chạy và giao tận nhà không tính tiền Luôn luôn có sẵn phụ tùng của tất cả các loại máy. Giá hạ hơn mọi nơi Bảo đảm 6 tháng

ĐỌC VÀ CỔ ĐỘNG **SÔNG THẦN**

Y vô Kim cổ học vô tiền là hậu biết cách chữa trị là lành mạnh mau chóng. Các bệnh thận Di mộng hượt tinh và bịnh hiếm muộn.

Tim phổi, Bao tử, Gan rượu, máu độ, phong độ, thấp độc, tim lâ hội xoái bịnh lâu, và giang mai tế bại, bo nuyên. Ho ra máu, thiên truy, nước Paidurung, đu máu, Điều Kinh, Bạch Đái, Bịnh trĩ, con mắt, lỗ mũi đỏ tai, cuồng họng, ra mồ hôi nhiều ngủ lều được chứa lành mau lẹ.

TRỊ KHÔA: Dùng phương pháp mới, khi chữa không đau đớn.

Muốn biết rõ xin mời tới.

Bông Y Sĩ Tr. Chân Giang
Số 13 đường Bạch Vân Chợlớn (kế cận Chợ Hòa Bình)

? SỐ 2 TAM TINH HAI CẦU BỐ THẬN HOÀN

TRỊ: Mộng tinh. Di tinh Hư ợt tinh, Bổ thận, Bổi tinh và bồi bổ sức lực.

(Có 2 loại Hoàn Mật và Viên đẹp)

VÕ VĂN VĂN THỦ DẦU MỘT (KN số 135)

Hỏi các tiệm thuốc VIỆT HOA

ĐAU LƯNG

(Do Thận hay Phong)

Thầy Thượng Du

(y Đường mới ở Saigon) chuyên khoa chữa cứu: Đau lưng v.v... Và các chứng bịnh đàn bà cùng trẻ em.

114 Ngô tùng Châu Gia định (Ngay ngã ba cầy Quéo) Hỏi Nhà (hết bệnh nuôi đó).

Bách Thảo Dược Cuộc

Hồi Thanh Tuyền

Số 13 Đường Bạch Vân Chợlớn (kế cận Chợ Hòa Bình)

CÁC CHỨNG HO HO KHAN, HO CÓ ĐÀM

Ho ran lớc ngực, ho lâu ngày ăn ngủ không được yếu mệt mỏi, ho đến đêm ho suyễn, sản phụ, ho đầy đưa không dứt, cần trị với:

Phế Lang Bửu

LÊ VĂN LINH

Các chứng bịnh về Tim đau tim, lớn tim, hồi hộp tim đập mạnh, sáy sẩm, chóáng váng, mệt mỏi, mất ngủ, đề mồ hôi hay giựt mình hoảng hốt, thân kinh bất an dùng.

THUỐC BỔ TIM Tâm Chí Bửu

LÊ VĂN LINH

(Có bán tại các tiệm thuốc Bắc) và 537 Đường Khánh — Cholon K.N số 6039/61D — 18-12-1963

Bà cụ Clara Hedvin & Thụy Điển đã 104 tuổi mà vẫn còn vui vẻ trẻ trung dang khiêu vũ, với người chàu trai trong ngày lễ sinh nhật thứ 104 của bà.

Tuy đã 104 tuổi, mắt bà vẫn còn tinh anh tinh thần minh mẫn. Bà cho biết từ năm 1955 đến nay bà không có bệnh hoạn gì cả. Có lẽ nhờ vậy mà bà thọ cao.

Ngày 16-1 vừa qua bà lênthăđô Stockhelm để dự lễ sinh nhật thứ 104 của bà và bà nói rằngđã thăm cục châu lần chớt. Nhưng bà đã nói-cầu nay 20 năm rồi

SÂN KHẤU

NGỌC GIÀU BỊ ĐAU TRÊN ĐƯỜNG LƯU DIỄN

Từ Biên Hòa, đoàn Bạch Tuyết-Hùng Cường xuống Mỹ Tho đề biểu, ngay ngày đầu trước khi trình Biểu cảm cho Ngọc Giàu vì nhiễm mặt bệnh. Vì sở khán giả đến thưởng ngoạn ông hộpuá đông nên bàn giám đốc đoàn vẫn cho mở màn hát, vai trò của Ngọc Giàu tạm đề cho Kim Ngọc thay thế. Hết ngày 12 đến ngày 13 và 14-2-73 đoàn BTHC vẫn thy được đề thay đề Tuy bây cho khán giả tới ủng hộ đoàn BTHC cũng phải lên đường đi Kiến Hòa hát, và 3 suất hát trong ngày 14, đoàn lại có Hữu Phước Hương Lan hát chầu trong tuồng «Mối tình vương giả».

Chiều Chủ nhật 18-2 tới đây, Tổng hội Thể Dục Thể Thao Sắc Tộc sẽ ra mắt với các trận túc cầu đặc biệt tiếp tân Cộng Hòa.

Các trận túc cầu này khởi sự lúc 14g với trận đấu mở màn giữa đội túc cầu Thanh Niên Sắc Tộc và đội banh kỷ giả thủ đô. Sau đó đội banh Tổng tham Mưu sẽ đụng độ ở trận đấu thứ nhì với đội Không quân, và cuối cùng là đội banh Sắc tộc Trung ương giao đấu với hội tuyển nghề ở Việt Nam.

Cả ba trận đấu sẽ do ông Nay Luett, Tổng trưởng Phát triển Sắc tộc chủ tọa.

SÁCH BÁO

CHUÔNG GỌI HỒN AI CỦA HEMINGWAY QUA BẢN DỊCH HUỲNH PHAN ANH

(Tiếp theo)

Ở VN các tuyện A Farewell to Arms (giã từ vũ khí) Lão ngư ông và Biển Cả (The Old Man and the sea) cùng mấy tập truyện ngắn của Hemingway đã được dịch ra Việt ngữ từ mấy năm trước nhưng For Whom the Bell Tolls (chuông gọi hồn ai) thì có lẽ hơi dây các dịch giả cũng như các nhà xuất bản bơn ngại nên đến nay mới có bản dịch của Huỳnh phan Anh...

«Chuông Gọi Hồn Ai» là câu chuyện về chàng Robert Jordan, một giáo sư tiếng Hoa Kỳ, người biết nhiều về Tây Ban Nha và đân tộc này đã tình nguyện gia nhập vào đội quân Cộng Hòa vì lý tưởng muốn bảo vệ những gì mình tin tưởng. Jordan được xem như đại diện cho mấu người dân thân của thập niên 30.

Anh được phái vào sau trong vùng địch để phá cầu, cây, cản, chiến lược. Anh gặp một nhóm dân thuộc 1 nhóm quân kháng chiến tại đây anh gặp thiếu nữ tên là Maria 19t đã từng bị quân phiến loạn hãm hiếp và được nhóm kháng chiến cứu sống. Anh đã yêu ngay thiếu nữ kia.

rau chuyện chỉ xảy ra trong 3 ngày Đối với Robert và Maria được chăng nằm chung trong 1 cái túi ngủ dưới bầu trời trong lành và đẹp đẽ của miền núi là 1 trò đùa giữa tình yêu cái chết. Thật vậy bọn phiến loạn kéo đến tàn công nhóm du kích chàng thấy ngăn cản giữ sạp 1 cây cầu chẳng có nghĩa gì nhưng lời dặn dò của chàng đã quá muộn. Cả trường lãnh phe Cộng hòa ra lệnh phải hoàn tất nhiệm vụ. Tuy y thức được sự vô ích trong hành động liều thân của mình nhưng anh đã bỏa thân. Anh đã làm sập cây cầu sau khi ra lệnh cho mọi người rút lui. Nhưng trong khi số đuổi theo họ, anh bị té gãy chân, phải dùng lại trên một ngọn đồi cho đuổi tới. chính trong khoảh khắc cuối cùng đó, anh được hiểu rằng cái chết không là gì cả khi người ta chết trong danh dự, cho danh dự và cho tự do.

(Còn nữa)

THỂ THAO

Ba trận Túc Cầu nhân dịp Tổng Hội Thể dục THỂ THAO SẮC TỘC RA MẮT

SINH VIÊN

Hội đồng Chủ tịch Liên đoàn Sinh viên Công Giáo thảo luận về CẢI TIẾN NGÀNH Đ.H

Hội Đồng Chủ Tịch Liên Đoàn Sinh viên Công Giáo VN mới đây đã tổ chức đại hội tại Trung tâm Fatima Bình Triêu để thảo luận về các vấn đề canh tân, cải tiến ngành đại học.

Đại hội quy tụ đại diện các trường Đại Học Đà Lạt, Cần Thơ, Long Xuyên và Saigon kéo dài trong 4 ngày dưới quyền chủ tọa của Linh Mục Tổng Tuyên Úy Phạm Long Tiến.

Đại hội cũng đã nói nhiều nhân vật chánh trị tới trình bày về những vấn đề thời sự như ngưng bắn và hòa bình tại VN.

TIN VĂN

GS Nguyễn Chung Tú nói chuyện về «tia sáng Laser»

Buổi thảo luận có chiếu phim về đề tài «Tia Sáng Laser» sẽ được tổ chức vào hồi 16g30 ngày 19-2 tại Viện Văn Hóa Phạm, đường Đào Duy Anh.

Diễn giả là Giáo sư Nguyễn Chung Tú, Khoa Trưởng Đại Học Khoa Học Saigon.

Đề tài sẽ được thảo luận bằng Pháp ngữ, vào của tự do

KẺ LÀNG AN CƯ ĂN CHẶN ĐỒ CỨU TRỢ

DẪN G.Đ CẦM ĐẠI DIỆN C.S BẾN MẠNG LÃNH THỔ TỈNH

SINH HOẠT MỌI NGÀNH — SỐNG TRẺ — SINH HOẠT KHẮP NƯỚC

NĂM THỨ 2 ▣ SỐ 470 ▣ CHỦ NHẬT 18-2-73 ▣ Phụ trách : NGUYỄN MIÊN THẢO — VŨ NGỌC LONG — HÙNG PHONG

XÂY CẤT TRẠI T.C CẦM HẢI, CÔNG QUỸ BỊ ĐỤC KHOÉT

HỒ BIẾN CẢ 1/3 NGÂN KHOẢN

THỰC HIỆN THÌ CHẬM NHƯ RÙA, NHƯNG VẬT DỤNG GỖ TÔLE ĂN BỚT NHƯ MÁY

BĂNG LỐI CHIẾT TRỤ VỌT CAO QUÁ MỨC

▣ Điều tra của VƯƠNG TÔN VP8T-QN

Nạn cường hào ác bá hoành hành ở buôn ấp «KẺ LÀNG» XÁ AN CƯ ĂN CHẶN CỨU TRỢ Bỏ tù bắt cứ ai chống đối

PHÚ YÊN : Nạn cường hào ác bá ở các buôn ấp xa xôi vẫn còn là một tại họa thường ngày đối với người dân thấp cổ bé miệng. Cầu phép vua thua lệ làngduyệt hiểutheo một nghĩa giản dị nhất là luật pháp ở trong tay mấy ông vua con nầy, tự đặt ra và tự áp dụng lấy. Những ông kẻ làng nầy đối với dân là 1 tai hoạ bạc gớm. Chỉ cần bỏ mồi răng lạnh chống đối một câu là tức khắc đi tù với trăm thứ mũ chụp lên đầu. Vì vậy các ông kẻ một tức tác oai tác quái, chàm những và ăn chặn cả những vật liệu của chính phủ trợ cấp cho dân mà không ai dám tố cáo. Điển hình là vụ chợ Phú Tân thuộc ấp Phú Tân xã An Cư, ngân khoản xây cất trên liriệuô nhưng ông kẻ làng (xã trưởng) đã cho đức bằng giấy kêm gai và cọc sắt ấp chiến lược, tôn thì lợp không chống mí nên chưa tới năm mà đã hư hỏng, mua mua nước chảy ngập cả chợ không buôn bán gì được. Việt Công phục kích chợ chỉ bắn bại xơ xác, ông xã trưởng đã báo cáo lào đến 800/o đề xin hợt đề xin hợt những ngân khoản trợ cấp nầy. Người ra mồi lần thâu hoa chỉ chợ là nơi dịp để ngài xã trưởng «có kẻ bớt» nhân nhập những con bào và nhuyết ở Loan chính công vừa từ dướnước nhất lên hẹp than bằng hương vị của no chắc không bao giờ phai nhạt.

Cũng vì rất hương vị tuyệt vời của Hao và So Huyết ma nhà thư Nhất Tân song Đa đã tùng cạn

Thường, người ta nghĩ rằng tiền chính phủ đưa về, làm xong việc, nếu còn dư thì dập lịp, điền gì mà trả lui, chỉ có quân từ tau mới làm chuyện mang vang vào kho, chớ cũi về tăng, hoàn đồng đó chỉ mang lại tiếng khen nơi lỗ miệng ích gì ?

Bởi thế, nên xưa nay, cứ mỗi chương trình xây cất công cộng nào, kẻ phụ trách thường có khuynh hướng gia tăng con số chiết trù lên 1 cách quá đáng, sinh 1 thứ trù hai hoặc ba, để sau khi hoàn tất công tác, chỉ cần chịu chơi với mấy ông trong hội đồng tiếp nhận chứ ít, còn bao nhiêu cứ tự nhiên bỏ túi.

Dưới đây là một trường hợp điển hình chứng tỏ đưa ra con số vậy liệu mà tự công chánh Quảng nam đãthực hiện trong chương trình xây cất trại tiếp cư Cẩm hải do chính chúng tôi đứng ra chiết tính với hy vọng các giới chức thẩm quyền tại trung ương sẽ bước đơn vị nayтrả lui đểcôngquỹ khỏi bị hao hụt 1 cách phi lý

Những con số phi lý

Theo bản văn số 336/HĐT/TB ngày 12.12.72 của HĐTỈnh Quảng Nam thì chánh phủ đã chấpthuận cấp1 ngân khoản gồm 16triệu100ngàn đồng với 11 ngàn tấm tole để thực hiện dự án xây cất trại tiếp cư Cẩm Hải, nhằm tập trung nơi cho tạm trú chỗ đồng bào NNCC Quế Sơn hiện lánh cư lại đây. Bản vẽ kèm theo 1ảnchiết trù của Ty Công Chánh Q.nam.

Nhìn qua bản chiết trù, ai cũng thấy rằng ty công chánh Q.nam đã chiết trù một cách quá đáng. Chẳng hạn một giếng nước dân trên cát, sâu 4 mét, đường kính 1 mét, trăng nên tăng 1 mét kể từ thành giếng, vì giá 50 ngàn đồng, trong khi những người chuyên về thầu khoán cho biết với một cái giếng như vậy, họ chỉ cần 14 hay 15 ngàn là đủ mà vẫn có lời. Kể đến, Ty công chánh chỉ thu 1 ngàn khoản tiền ban trải đất là 300.000đ trong khi Công chánh đúng xe của ty lấm trong một buổi là xong việc.

(Còn Tiếp)

NẰM TRONG SỰ CHI PHỐI CỦA CUỘC CHIẾN THẢM KHỐC

HẦU HẾT NHÀ CỬA TRƯỜNG ÔC BỊ TÀN PHÁ DÂN CHÀI ĐẮM Ô LOAN ĐANG BỊ BỎ QUÊN

- Dân đàm Ô Loan mong chính quyền giúp đỡ tái thiết
- Trại sò, ốc hến, những hải sản đặc biệt kiếm ra tiền

(TIẾP THEO VÀ HẾT)

Ngoài những nghề chính ngư dân sinh sống quanh bờ đầm, còn vững bằng nghề bắt Hàu, Sò Huyết, Sứa và trai. Riêng ở đầm Ô Loan đã có loại trai có ngọc thường gọi là ngọc trai, những viên ngọc nhỏ đó tuy không rất quý giá. Nơi đây con nhà đánh bắt 1 loại sò huyết nhỏ có thể giữ nhân rồi mới quý vì lên chiếc thuyền nan bạn bỉnh trên xông nước ở Loan với chai rượu để nhâm nhấp những con hàu và sòhuyết ở Loan chính công vừa từ dướnước nhất lên hẹp than bằng hương vị của no chắc không bao giờ phai nhạt.

Cũng vì rất hương vị tuyệt vời của Hao và So Huyết ma nhà thư Nhất Tân song Đa đã tùng cạn

Lấy chi vui với thu tàn

Phủ cầu cước cả Ô Loan miếng hao.

Trong khoảng thời gian từ 1955 đến 1960 đời sống dân chúng vùng này rất sung túc, nhu ngồi thì nhau mọc lên như nấm, vì chỉ 1 đêm chài của người nghèo nhất cũng đủ mua 5,3 kỳ gạo Trong khi đó những gia đình có nghề nghiệp vững chắc mỗi đêm có thể thu sơ ít nhất là 2,3 ngàn. Dân chúng ở đây rất hiếu khách.

Những tàn phá của chiến tranh

Tất cả ngư dân và làng mạc ven đầm Ô Loan đều chịu cảnh tàn hại bởi chiến tranh, tàn phá đến độ «trước không nhà trống», có lẽ không còn lấy một ngôi nhà cũ, mới hoàng cây mà chỉ toàn là những mái Tôle lụp xụp như ổ chuột để che mưa tránh nắng vừa được xây cất tạm bợ.

Riêng lãnh vực giáo dục, đã có các thôn ấp nay không còn lấy một ngôi Trường, trẻ con bơ vơ chịu cảnh dốt nát 900/o.

Với một điện tích rộng lớn và tài nguyên phong phú đầy hải sản đặc sắc với một thành phố hình cánh cung chạy dài theo ven đầm thu mộng 1/3 bờ nam qua người dân hiếu hóa ở đây bị bỏ quên.

Với tất cả những yếu tố trên người dân mong rằng đầm Ô Loan sẽ được chuyển mình để vùng đầm-cửa canh vại kỳ tố thiên nhiên của nó, trong chiến hướng kinh tế hậu chiến hiện nay Ô Loan nhất được kiến thiết mạnh để giúp cho đời sống ngư dân phát triển khá quan hơn.

▣ TAM BIỆP

Dân Gia Định bày tỏ lập trường ngưng bắn : CẦM ĐẠI DIỆN CS BẾN MẠNG LÃNH THỔ TỈNH

GIA ĐỊNH.— Gần 30 chữ ký của các vị đại diện Dân cử, đoàn thể, tôn giáo nghiệp đoàn bao bằng chữ ký, nghiệp đoàn xe Lam và thầu hào nhân sĩ đại diện đồng bào tỉnh Gia định đã ra 1 bản tuyên cáo bày tỏ lập trường của họ trong việc bảo vệ ngưng bắn và xây dựng hòa bình. Trong bản tuyên cáo này, sau khi nhắc lại những thăm hiểu đau thương của cuộc chiến do CS xâm lăng gây ra và đặc biệt là hai vụ tấn công gây tang tóc điều tàn cho đồng bào trong dịp tết Mậu Thân và biến cố tháng Tư năm 72

Các vị đại diện trên đã bày tỏlập trường của họ không chấp nhận sự tồn do đi lại của những cá nhân hoặc sự hiện diện đơn độc của phái đoàn CS trên phần đất tỉnh Gia định và phân đất nầy hoàn toàn không bị chi phối của chế độ CS. Tuyên bố nầy cũng nhằm mạnh sự hiện diện của phái đoàn CS sẽ khôngtránhđược lòng cảm phẫn và những hành động chống đối của dân chúng Gia định mà hậu quả sẽ không thể lường trước được.

Sau khi V.C. vi phạm ngưng bắn ở Tây Ninh : 2.000 H.S SỬA NHÀ GIÚP DÂN

TÂY NINH Chừng 2000 học sinh các trường Trung Tiểu học tỉnh Phước đức Học đường và Lê V Trung ngày vừa qua đã phối hợp với Đại đội 304 ĐPQ và NDTV làm vệ sinh công cộng và sửa chữa đường thiếu hủy tại xã Long Thành Quận Phú Khương tỉnh Tây Ninh.

Các em học sinh đã thu dọn được 420 nơi nhà chợ, sửa chữa 50 cầu nhà bị hư hại. Tuồng nhà nhân lại ngày giữa đồng ngưng bắn, Cộng quân đã đồng loạt tấn công vào 15 ấp thuộc các xã Long Thành, trường Hòa Cầm Giang Phước Hội thuộc Quận Kiến Tường và Thạnh Điền, Phước Tân, quận Phước Ninh, các xã Thạnh Phước, Tiên Thuận, quận Hiếu Thiện và xã Phước Thạnh, quận Kiến Hòa, Cộng quân đã gây tử thương đồng 100 thường dân và làm cho trên 280 người khác bị thương, đa số là đàn bà trẻ con và tội cùng thiếu hủy hoặc phá hư hại trên 3.000 căn nhà đồng bào Quân dân tạ đã phân công đánh đuổi giặc và khôi lấp xa hạ xét trên 100 Công quân, tịch thu nhiều vũ khí chất nổ.

Phước Tuy

Tái thiết quận Đất Đỏ

Một phái đoàn Bình định Phát triển QK3 mới đây đã cùng các ty Sở trưởng tỉnh Phước tuy đến quận Đất đỏ để duyệt xét và nhận định tiến trình tăng tốc tái thiết hành chánh, Giáo dục, ty bộ Y tế đã bị lửa đạn tàn phá do Cộng quân gây ra trước đây.

Phái đoàn đã hứa hứa ý chánh quyền sẽ tại cố gắng thực hiện gấp các chương trình Bình định Phát triển tại địa phương.

Kiến Hòa

Lá lành đùm lá rách

137 gia đình đồng bào nạn nhân chiến cuộc tại 4 ấp thuộc xã An Định quận Mỹ Hương Mỹ Kiến Hòa tuần qua đã được phái đoàn của tỉnh quận đến ủy lạo và trao tặng 102.000 đồng.

Số tiền trên đây do đồng bào các xã trong quận đóng góp để cứu trợ cấp thôi cho những gia đình nạn nhân của cuộc tàn công chiến đấu danh dân của Cộng sản trong ngày 28.1-73, sau khi lệnh ngưng bắn có hiệu lực.

Tây Ninh

37 giáo dân Cao Đài thoát tay CS

37 đồng bào Cao Đài lánh xa chiến cuộc tại thành thất Ký Long Tân, xã Long Thành, quận Phú Khương, bị CS cưỡng bách đi dân công, vừa thoát khỏi gông cùm CS về tỉnh diện voi Chính quyền địa phương.

Được biết sau ngày ngưng bắn có hiệu lực, Cộng quân đã đốt nhà vào ấp nào nổ súng không bắt thường đều và đánh lấy của người tiền bạc theo tài thương vác đạn. Quân dân ta phải bọp đầy lui bọn chống ta khỏi ấp, tái lập an ninh cho đồng bào.

Quảng tín

Thành lập các ủy ban đấu tranh chính trị địa phương

6 quận thu 1 tỉnh Quảng Tín đều đã thành lập ủy ban đấu tranh chính trị địa phương ủy ban nay sẽ sinh hoạt mỗi ngày 2 lần vào buổi trưa và chiều để đặt kế hoạch thơo đối tức đích tính cùngthủ thập mọi dư luận quốc chúng mọi biến chuyển tại địa phương hầu kịp thời ứng phó trongđại Đoàn hiệp tại

Quảng Ngãi

Nông dân được mua rẻ phân bón, lúa giống

Hiệp hội Nông dân quận Tư Nghĩa (Quảng Ngãi) vừa đây đã than với giá tiếp tế cho Nông dân địa phương, 1 31 tấn phân bón. 800 chai thuốc sâu trừng, và 5 tấn bắp, 2 tấn bột và 5.000 lít dầu lửa, tu ủaiaa giống.

Được biết Hiệp hội nay là một tổ chức Nông dân tự trị, 1 trong 6 Hiệp hội Nông dân toàn quốc có số đoàn viên 92 chi hội, 3079 Nông dân Hội viên.

Sống trẻ

Nghị viên HÀ THẾ RUỸỆT phụ trách

Vụ số 1052.— Kiến Hòa : I bà mẹ già xin được giúp đỡ tìm kiếm tung tích con trai đã bặt tin hơn năm nay

Cụ Nguyễn thị Chính 73 tuổi, hiện ngụ tại số 556/57 Vĩnh ấp Bình Nguyên 2 xã An Hội quận Trúc Giang tỉnh Kiến Hòa nguyên con trai là Chuẩn uy Nguyễn Cư số quân 4/153060 phục vụ tại Tiểu đoàn 95 BĐ 2, Trung đội pháo binh KBC 7597 từng trưởng tại Banhet. Nhưng từ đầu năm 1972, Chịtụ Cuđồng mất liên lạc với gia đình, do đó cụ Chính và cũng là tăng chu con trai đã nhiều lần gửi thư tới thăm tìm khắp nơi, và chốt hết vào ngày 12.12.1972 cụ đã làm đơn gởi Bộ Tổng Tham Mưu QLVNCH để xin truy tìm giúp tung tích của con trai. Vậy mà chẳng hiểu sao cho mãi tới nay cụ vẫn chưa nhận được kết quả gì hết. Lòng mẹ thương con khiến cụ không thể kiên nhẫn được nữa, nên cụ Nguyễn thị Chính đã nhờ ST đọc đạt đến lối thính cầu lên Đại Tướng Tổng Tham Mưu Trưởng QLVNCH để xin thương cấp can thiệp giúp cụ sớm biết được tình trạng hiện nay của con cụ, chuẩn úy Ngô văn Cư.

Vụ số 1053-Gia Định: Một PB khiếu nại bị người khác quyền đe dọa triệt hạ nhà cửa ngangxương

PB Nguyễn Thành cần cước số 02714415 cấp tại quận 1 SG ngày 10.11-69 hiện ngụ tại số 129 đường Lê văn Duyệt Gia Định vừa nhờ ST đọc đạt đến lối khiếu nại như sau lên Đại tá tỉnhtrưởng và ông Chủ tịch Hội đồng tỉnh Giađịnh, nguyên từ năm 1970 P.B. Thanh có tự ý dựng một căn nhà bất hợp pháp tại địa chỉ nêu trên và đã mở tiệm hớt làm kế mưu sinh nuôi sống 1 vợ 5 đứa con thơ nhỏ dại. Việc dựng nhà bất hợp pháp của PB Thành đã được chánh quyền tỉnh Gia Định không cấm cho thông qua, nên ông đã được cấp giấy phép hành nghề công nhu đã đóng đủ các thứ thuế cần thiết. Nhưng bỗng dưng Vậy mà chẳng hiểu sao, thời gian gần đây, PB Thành bỗng bị mấy ông trong ban Vệ Sinh quận tỉm cách làm khó dễ, buộc ông phải triệt hạ căn nhà đang ở. Nghĩ rằng đây chính là hành động thù oán, làm tiền không được thì quay sang đe dọa bắt phá, nên PB Thành thỉnh cầu Đại tá Tỉnh trưởng, ông Chủ tịch HĐT Gia Định, và Thiếu tá CHT/CSQG Gò Vấp lưu tâm can thiệp giúp ông khỏi bị thiệt thòi

Vụ số 1054.— Nha Trang : Vợ i công chức Tỷ Lộ Vận kêu oan cho chồng

Bà Bùi thị Thanh Liên cần cước số 02373407 cấp tại Nha Trang 8-9-1969; cư ngụ tại số 12B đường Hàn Thuyên N1, vừa nhờ VPST đọc phương đạo cứu đúm lối khiếu nại như sau lên Phó Thủ Tướng VNCH, nhờ vị cách xét thấu cho nhà nước giúp đỡ kịp thời. Nguyên chồng bà Liên là ông Trần văn Thông, Thư ký Công chánh hàng 4 thăng ngày 1 tháng 1 năm Nhâm Tuất Quý Mão 28-8-1972 vừa qua đã bị bắt giam tại Ty TCHCNCĐ về tội bắt giữ 2109.CC và tính nghi vì tội gian ... Sự ... nhưng chồng bà Liên là ông Trần văn Thông, Thư ký Công chánh trong 4 thá

MƯƠI HAI SƯ

(TIẾP THEO TRANG 3)

khung cửa, vì vậy phải có bạch lạp đốt thật sáng.

Đinh Liễn hai vai mở rộng, đầu ngửng cao, chống chạc bước theo Động Ngọc Hợp, mắt nhìn thẳng làm như chẳng hề biết hai bên các Tương đang chăm chú nhìn mình.

Đến trước Nam Tân Vương, Động Ngọc Hợp vòng tay cúi rạp hình sáu :

— Sư phụ Hoa Lu Đinh Liễn, trưởng tử của Hoa Lu Động Chủ Đinh Bộ Linh bệ kiến Vương thượng !

Đinh Liễn nghe Đông Ngọc Hợp tâu như vậy mặt không lộ vẻ gì, vẫn lạnh như băng tay trái ti trên đốc cương đao, tay phải đặt lên ngực nhẹ nhàng cúi đầu, rồi cất giọng vừa êm vừa oai nghiêm mà vang :

— Hoa Lu Động phụ thừa truyền tới đến trước Ngài để nghe việc nghĩa hòa, chúng tôi ở nơi hang động, sa chân vào mình, nghĩ lẽ triều đình thật sát thẳng biết, thành ra những thói quê mùa tất làm gai mắt bậc vương đốt giả, zin ngài lượng thứ.

Nói rồi, Đinh Liễn đứng thẳng người, nhìn thẳng vào Nam Tân Vương xem vẻ đăng thế nào. Nam Tân Vương vẫn dáng vẻ phải, mặt đài mà trầng, hai mắt hiền tài, bởi ấy vì chiến trận nhiều nên có nhân kế kẻ thế, Vương mặc ngự y màu vàng, đầu đội mũ cửu thiên giát ngọc xanh, đang lúc chiến trận thế mà trông Vương vẫn có vẻ ung dung thoát đạt.

Đinh Liễn đứng thẳng mà nhìn Vua, khiến các Tướng văn võ ai cũng đưa mắt nhìn nhau có vẻ khó chịu. Nam tân Vương tươi cười phán :

— Trăm đem quân xuống Nam, không được biết mặt Động Chủ Hoa Lu, nay tiếp Sứ giả cho biết là thế nào của bên Hoa Lu !

Đinh Liễn nghiêm trang :

— Bẩm, tôi là trưởng tử của Hoa Lu Động Chủa, tên gọi là Đinh Liễn, nhiệm mệnh Động Chủa sang hầu nghe việc bên doanh dây!

Nam Tân Vương vẫn tươi cười :

□ Còn tiếp

GIAO SƯ DO

Nói tới Võ kẽ như đã xong. Nói tới Vũ tất ai cũng thấy biết tất cả đều đã đi chung một con đường với nhau rồi. Không còn khác biệt lập trường. Đã cùng chung một quan niệm như nhau. Việc gì mà chẳng trong. Cùng sống ly chức nhau. Cùng Võ Chung với nhau ! mọi. Mọi việc tốt đẹp đều. Tìm học 500đ 1 Vô Điệu. Đến Cao Ốc 14, đường Phan Văn Hùm, Phòng C. lầu 1 (Ngã 6 Saigon, trước nhà hàng Lê Lai).

Vespa Sprint ER

hoàn hảo hơn. Xin hỏi 44K/8Huỳnh quang Tiên Phú Nhuận.

THUỐC TRỊ BỊNH

Mũi

Sổ mũi, nghẹt ngửa, có mủ nhầy mũi, thứ vương, nhức đầu, buồt đc.

hòi-bà HỒ HỮU TƯỜNG

68/14 Trần quang Khải, Saigon KN 530828 (tox Đạo Dược)

MỖI NĂM TRỌNG THƯỞNG HỌC SINH NẾT NA ĐỨC HẠNH BẰNG

Phần thưởng đức hạnh

CHƯƠNG TRÌNH TRUYỀN HÌNH CHỦ NHỰT 18-2-1973

Việt *Băng tần số 9*	Mỹ *Băng tần số 11*
15,30 Đài hiệu—Quốc kỳ	14,00 News
Giới thiệu chương trình	14,05 John's Gospel in the Modern World
15,35 Kịch thơ Quốc Hoa	
Nhập thanh long	14,30 Christophers
17,00 Nhạc phổ xa	14,45 Sacred Hearts
18,00 Tin ngắn	15,00 News
18,05 Đề vui đề học	15,05 Sports
19,00 Thông cáo	17,15 Greatest Fights
19,15 Cải lương Dạ Lý Hương	17,30 Movie : The Babe Ruth Story
Giải phóng trả	
20,00 Tin tức	19,00 News
20,35 Cải lương (tiếp)	19,05 TBA
21,00 Bình luận	19,30 Sanford Son (14.3)
21,10 Cải lương (tiếp)	20,00 News
21,30 Điểm báo	20,05 Flip Wilson
21,40 Thời sự hàng tuần	21,00 News
21,50 Cải lương (tiếp)	21,05 Mission Impossible
22,30 Tin cuối cùng	22,00 News
22,40 Cải lương (đoạn kết)	22,15 Lucrdo
Đài hiệu—Quốc kỳ	23,00 [illegible]
	23,15 Cowboy film

GIẢI TRÍ HÔM NAY

Rex
Confession D'un Commissaire De Police. Franco Nero. Martin Balsam Mầu. Tiếng Pháp. PĐVH Anh

Đại Nam
Trần Tính Ác Đầu. Trần Tính. Võ Dương. Scope. Mầu. Tiếng Trung Hoa. PĐ Việt Hoa Anh

Eden
Soleil Rouge. Alain Delon. C. Bronson. Toshiro Mifune. Ursula Andress. Mầu. T.Pháp. PĐVH Anh

Hưng Đạo
Trần Tính Ác Đầu. Trần Tính. Võ Dương. Scope. Mầu. Tiếng Trung Hoa. PĐ Việt Hoa Anh.

Casino (Saigon)
Trần Tính Ác Đầu. Trần Tính. Võ Dương. Scope. Mầu. Tiếng Trung Hoa. PĐ Việt Hoa Anh

Văn Hoa (Dakao)
Trần Tính Ác Đầu. Trần Tính. Võ Dương. Scope. Mầu. Tiếng Trung Hoa. PĐ Việt Hoa Anh.

Văn Hoa (Saigon)
Trần Tính Ác Đầu. Trần Tính. Võ Dương. Scope Mầu. Tiếng Trung Hoa PĐ Việt Hoa Anh.

Khải Hoàn
Trần Tính Ác Đầu. Trần Tính Võ Dương. Scope. Mầu. Tiếng Trung Hoa. PĐ Việt Hoa Anh

Victory Lê Ngọc
Trần Tính Ác Đầu. Trần Tính Võ Dương. Scope. Mầu. Tiếng Trung Hoa. PĐ Việt Hoa Anh.

Kim Châu
Mảnh Hồ Tâm Thủ. La Liệt. Trần Tuấn. Điền Phong. Phương Dã. Sp. Mầu. PĐ Việt Hoa Anh

Hồng Bàng
Mảnh Hồ Tâm Thủ La Liệt. Trần Tuấn. Điền Phong. Phương Dã. Sp. Mầu Phụ Đề Việt Hoa Anh

Nam Quang
Mảnh Hồ Tâm Thủ. La Liệt. Trần Tuấn. Điền Phong. Phương Dã. Sp. Mầu. PĐV Hoa Anh

Thăng Long
1) Mảnh Hồ Cuồng Long. Tr. Tinh Tr. Quan Thái. Sp. Mầu. 2) Uống Máu Ác Quỷ Dracula. Mầu

Casino (Dakao)
Mảnh Hồ Tâm Thủ. La Liệt. Trần Tuấn. Điền Phong Phương Dã Sp. Mầu. PĐV Hoa Anh.

Lê Lợi (*112 Lê thánh Tôn SG*)
Les Fous Du Stade (Les Charlots Những trò cười như điên) Mầu T. Pháp. PĐVH Anh.

Huỳnh Long (Gia Định)
1) Bách Thắng Thần Quyền. Trương Dực. 2) Phi Thuyền Đại Chiến Dưới Đáy Biển. Cả 2 Sp. Mầu

Kim Đô (Cầu Ông Lãnh)
1) Mảnh Hồ Cuồng Long Tr. Tinh. Trần quan Thái, 2) Xá Nữ Cứu Chồng. Cả 2 Sp. Mầu. PĐVH

Lệ Thanh189 DôngKhánh
Bối Thì. Au Trần Kha Tuấn Hùng Scope. Mầu. Tiếng Trung Hoa. Phụ đề Việt Hoa Anh.

Quốc Tế Vistarama
Mảnh Hồ Tâm Thủ. La Liệt. Trần Tuấn. Điền Phong. Phương Dã. Sp. Mầu. Phụ Đề Việt Hoa Anh

Long Phụng Gia Long
1) Mảnh Hồ Cuồng Long Trần Tinh. Trần Quan Thái. 2) Ringo Thoát Hiểm. (cao bồi) Cả 2 Sp. Mầu

Kinh Đô (Tân Định)
Les Fous Du Stade (Les Charlots. Những trận cười như điên) Mầu. T. Pháp PĐVH Anh.

Thủ Đô (Cholon)
Soleil Rouge. Alain Delon. C. Bronson. Toshiro Mifune. Ursula Andress. Mầu. T. Pháp. PĐVH Anh

Mỹ Đô (Cholon)
1) Hiệp khí Đạo. Mầu Anh. Tr. Dực 2) Đoạn hồn Côc. Lý Thanh Nhạc Hun. Cả 2 Sp. Mầu PĐVH

Palace (Cholon)
Trần Tính Ác Đầu. Trần Tính. Võ Dương. Scope. Mầu. Tiếng Trung Hoa. PĐ Việt Hoa Anh

Opéra (Cholon)
Soleil Rouge. Alain Delon. C. Bronson. Toshiro Mifune. Ursula Andress Mầu T.Pháp PĐVH Anh

Ng. văn Hảo
Mảnh Hồ Tâm Thủ. La Liệt Trần Tuấn. Điền Phong. Phương Dã. Sp Mầu. Phụ Đề Việt Hoa Anh

Nam Việt
1) Mảnh Hồ Cuồng Long. Tr. Tinh Tr. Quan Thái. 2) Duffy James Coburn, J. Mason. Cả 2 Sp. Mầu

Long Vân
1) Mảnh Hồ Cuồng Long. Tr. Tinh Tr. Quan Thái. Sp. Mầu. 2) 12Giờ Nghệt Thở. Janet Leigh. Mầu

Diên Hồng
1) Hải Tiêu Bảo Kiếm Giang Binh Shawsp. Mầu. 2) Cướp Vàng Giữa Thành Phố. M, Caine. Sp. Mầu

Đại Đồng (Bàn Cờ)
1) Hiệp khí Đạo Mầu Anh. Tr. Dực. Sp. Mầu. 2) Antéria và Nữ Hoàng Cléopatre. Mầu. PĐVH

Kinh Thành
1) Chu Gia Môn. Dương Quần. 2) Xóa Tên Trong Lăng Du Đăng Kh. Đại Vệ. Địch Long. Cả 2 Sp. Mầu

Cao Đồng Hưng
1) Phương Thế Ngọc Quyền Vương Chi Bảo. Mạnh Phi. 2) Cuồng Phong Cước Nữ Sát Quyền. Mầu Anh

Đại Đồng (GiaĐịnh)
1) Tân Võ Địch Quyền Vương. Kh. Đại Vệ. Địch Long 2) Les Professionnels B. Lancaster Sp Mầu

Thanh Vân
Mảnh Hồ Quá Giang. Trần Tính Cao Viễn, Ngu Huệ, Tăng Mạc. Sp. Mầu T. Tr. Hoa. PĐVH Anh

Quốc Thái
1) Tinh Võ Môn. Lý Tiểu Long. Miêu Khẩu Tử. YY. 2) Viva Don'T Miss it. Cả 2 Sp. Mầu.

Vân Cảm (Phú Nhuận)
1) Bát Thắng Thần Quyền. Trương Dực. 2) Phi Thuyền Đại Chiến Dưới Đáy Biển Cả 2 Sp. Mầu

Hồng Liên (Bình Tiên)
1) Tinh Võ Môn. Lý Tiểu Long. Giahosop. Mầu. 2) Con Chi Hoa Phái Khôn. Sp. Mầu. PĐV Hoa

Mất Xe Một nhà bán nghèo mưa chiếc xe Mobylette số đăng bộ 6241 SG, số trước 46013861 số máy 5928471 bị mất tại đường Công lý gần Hàmnghi. Bạn giang hồ nào cầm làm xinchoo chuộc lại, hứa sẽ đền xứ rất đẹp. Xin liên lạc với Tỷ quang cảo báo Sóng Thần hay bà Phát 28 Mạc đĩnh Chi Saigon.

Cho thuê xe FALCON ngày giờ thăng Giờ làm việc đ.th 42827 buổi tối hỏi Ô Đan 4 BÁC HẢI.

Cần THƯ KÝ Siêng Năng và Hạnh Kiểm Tốt, ăn ở tại hãng, liên lạc gấp với ông giám đốc Hãng Rượu. 8 Vũ Tánh Trà Ôn (Vĩnh Long).

KỸ NGHỆ LÀNH **LÊ LAI**
144 Lê Lai Saigon ĐT : số 98467 lành sơn, sửa bảo trì các loại máy điều hòa tủ lạnh, máy giặt vv. việc làm nhanh chóng bảo đảm giá hạ. Có xe nhận và giao máy tại tư gia

Bịnh Đau Lưng
Thận Hoặc Phong Thấp
Yếu Sinh Lý
Trị bịnh chắc chắn 100%, đến trị mỗi người hết Lệnh có 600đ mất 20 phút bảo đảm hết bịnh 5 năm không tái lại.
Có thuốc thật hay về Di Mộng Tinh, Xuất Tinh Sớm Liệt Dương và Sinh Lý Yếu.
Địa chỉ 611/14B Phan thanh Giản Ngã Bảy Saigon, khỏi Cité Long Vân đi xuống, tại hẻm 611 nầy, đi thẳng vô 50m gần cuối hẻm, nhà có bảng đề ĐYS Trần Ngọc Hạnh rõ biệt danh Chơn Phước của cây sơn màu hồng mới đúng
Lưu ý : Nếu có người hỏi và đến đi nơi khác tức là không phải. Quí vị đừng lầm nhà khác.

Thuốc gia truyền
Bệnh trĩ và tử cung
(Và châm cứu từ thiện toàn khoa)
Nơi trị ít tốn tiền, kết quả 100%. Gia đình từ sĩ miễn phí, quân cán. nhận nửa phần tiền.
TRĨ : Nội Ngoại Mạch Lương Tiểu ra máu mũ, thôn nặng hậu máu và sa con trĩ, bảo đảm trị 5 ngày rụng trĩ 1 đau, khi trị vẫn đi làm như thường, hết bịnh mới nhận tiền.
Đặc biệt tử cung sa, lỏ, mụt, ngứa đau dây chằng, huyết trắng chỉ 500đ.
Địa chỉ : 611/14B Phan Thanh Giản, Ngã Bảy Saigon, khỏi Cité Long Vân đi xuống ; tại Hẻm 611 nầy đi thẳng vô 50m gần cuối Hẻm, nhà có bảng đề ĐYS Trần Ngọc Hạnh và biệt danh Chơn Phước, cây sơn màu hồng mới đúng.
Nếu có người hỏi và đến đi nơi khác tức là không phải. Quí Khách đừng lầm nhà khác.

Bố cáo thất tung
Chồng tôi TBQD MAI VĂN QUÂNG, số quân 57/817.717, thuộc Đại Đội 143 Tiểu Đoàn 14/TB (thy Đoàn), bị mất tích trong cuộc tiến công của Việt cộng tại xã trường THL Vạn Kiếp, ngày 9/12/1966.
Nay đăng bố cáo này để xin liên ấn thất tung cho chồng.
Vợ BÙI THỊ XIÊU, 1937
CC số 02957628, cấp ngày 21-10-69 tại Tây Ninh.

Bố Cáo
Trung sĩ TRẦN VĂN THẠNH KBC 4906, số quân 68106072 Tiểu đoàn 3 Sư đoàn 7 Bộ Binh vợ là PHÙNG THỊ HOA, sanh năm 1953 tại xã An Phước, Cha vô danh, mẹ Phùng thị Lưu, cư ngụ tại Lạ 116/1 đường Nguyễn cư Trinh Saigon.
Đã bỏ nhà ra đi vào tháng 9-71 tới nay. Nếu ai chứa chấp hoặc tiếp chịu trách nhiệm trước luật pháp và tôi, không biết những hành vi trong thời gian vợ tôi bỏ nhà ra đi
Chồng Tr. Trần Văn Thạnh.

Bố cáo thất tung
Chồng tôi là Hạ sĩ Nguyễn văn Mực số quân : 30/322.998 thuộc Tiểu đoàn Bình Long (BĐTC3/293) bị mất tích ngày 4-4-1972 trong lúc giao tranh với VC tại Lộc Ninh, Bình Long.
Nay đăng bố cáo này để lên ấn thất tung cho chồng.
Vợ Trần thị Vinh
17 Trần Hưng Đạo Vũng Tàu

470 ngàn Nhà Q 3 bán gấp 3,5x18đến nước mát, xe hơi vô tận nhà, cách chợ, trường, nhà thờ 100m rất kín đáo, an ninh, yên tĩnh, mát mẻ, có sân. 359/43c Trương minh Giảng Sg 3 (Vô hẻm 413 tới số 33 quẹo tới thẳng vô can chót) hỏi nhà cô Lim

Thuốc gia truyền
Chuyên trị bảo đảm 100%
các bệnh dưới đây :
1. BỊNH SANG ĐỘC :— Bịnh nầy do Giao hợp với người có bịnh Phong Tinh Hoa Liễu nó nổi ở hai bên hông và đó như lác hoặc nổi mụt như ghẻ, ngứa ngáy khi ăn nhiều đã phong độc thì phát nặng thêm có khi sưng khắp mình. Trị bảo đảm 100%
II. BỊNH MÒNG GÀ :— Bịnh nầy do giao hợp với người bịnh phong tình hoa liễu, nó nổi ở dương vật hay của mình kinh như mòng con gà. Trị bảo đảm 100%.
III. BỊNH HẠ CAM :— Bịnh nầy do Giao hợp với người có gốc bịnh Phong Tình Hoa Liễu lây sang nó phát lở chảy máu và mủ sưng nhức ở Dương Vật hay của mình mỗi miệng lưỡi có khi lan ra khắp mình. Trị bảo đảm 100%.
IV. BỊNH MẠCH LƯƠN :— Bịnh rất phát sanh ở bụng mônhậc sưng quanh phía ngoài bụng môn có nổi mụt như thịt dư có lỗ nhỏ, chảy máu mủ hay nước vàng, nếu nặng thì sanh ra nhiều mụt có khi trở vào trong ruột. Trị Bảo Đảm 100%. Địa chỉ 561 Trần hưng Đạo Saigon 2. Chiều Chủ nhật nghỉ.

HẠ GIÁ 20% TRONG 1 THÁNG
Cho quý vị khách hàng có lòng chiếu cố đến mua ống nước nhựa P.V.C hiệu CON VOI tại nhà buôn :
CÔNG DỤNG 209
BẾN CHƯƠNG DƯƠNG SAIGON

Nhắn tin
Quý Vị Nông Dân AN GIANG, Châu Bốc...
Đến mua Phân Hỗn Hợp AMOPHOSKO 16/16/8 tại 24/3 ấp Vĩnh Lân, Xã Vĩnh Trinh, Quận Thốt Nốt, An Giang (cách ngã ba lộ tẻ Long Xuyên—Rạch Giá độ 1.500m).
BÁN GIÁ CHÁNH THỨC
THẠNH AN CÔNG TY

Lớp Gia Chánh HUYỀN TRÂN
167 Lý Thái Tổ Ngã 7 Chợ lớn (Số 398 ngô quyền)
Đặc biệt chế giữ Việt Nam, cuốn bằng bánh tráng thường Dồn lầu (4-6g). Chả nhật 17.2 9g: Lớp hoa vải : Bông tăm xuân (Tường Vy) 15g chả : Chả giò. Thứ hai 15g. Khóa 20lưới cây tuyết đẹp bằng đậu xanh khoa trang hoangbinh : Thược dược Maguette. Thứ ba 20-2: 9g : Lớp Hoa Vải : Bông Cúc trắng 15g Cỗ Tàu ; Vịt quay Tử Xuyên Cua rang muối Thứ tư 21-2 9g : Lớp bông Kcle : Chim Nhạn Cúc đại đóa Cúc nhật 15g : a) Bánh Pháp : Croissant au beurre (bánh mỉ Sừng) (lau aux ceris b) lớp bôngkem Hồng đại Pétsées Sweetpea. Thứ năm 22.2 9g : Chả giò dồn lầu 15g : a) Hoa vải ; Thủy tiên b) bánh Pháp : Bánh vương miện (gateau à la Reine) Tuscan (trinh bày đẹp) Thứ sáu : 15g : Bánh bao nướng Sương Sa rêu ngũ sắc, Thứ bảy : 15g : Chả giò dồn lầu.

PHƯỚC THỌ
(*5 Đời Gia Truyền*)
TRĨ YẾU SINH LÝ, ĐAU TỬ CUNG, TÁO BÓN, MÒNG GÀ, NHỨC MỎI THÚI MŨI, KINH NGUYỆT KHÔNG ĐỀU, SA TRẺ, BONG GÂN TRẬC XƯƠNG.
TRĨ : (Nội, ngoại tiểu ra máu sối xả, chảy nước vàng, nhột hậu môn, khó đại tiện lòi ra ngoài, không cột cắt. Nước thuốc đưa hết gốc trĩ ra ngoài, 5 ngày rụng em, vừa trị vừa đi làm, uống thuốc trừ cân bảo đảm không tái phát).
Liệt dương xuất tinh sớm : Di mộng, hoạt tinh, bất lực trị toàn thuốc Nam. Linh nghiệm 100%.
Sa trẻ : Uống thuốc rút lên trong 24 giờ.
Bong gân trặc xương : Bảng thuốc không đau. Bảo đảm trong 3 ngày lành bịnh.
Đau tử cung : Yếu giây chằng, huyết trắng ra dầm dề ăn hộ lỏ ngứa, kinh nguyệt trễ sụt lúc hành kinh đau bụng, mệt mỏi, hiểm muộn lành cam bịo đảm trị 1 tuần lễ khỏi hẳn. Ở xa có phòng nghỉ miễn phí. Nhà truyền lại mỗi tháng 1 người. Mời lên lầu 1. Nhà mạy Thạ Đô 208 Lý Thái Tổ Saigon.

Lớn luôn luôn ĐỨNG HÀNG ĐẦU !

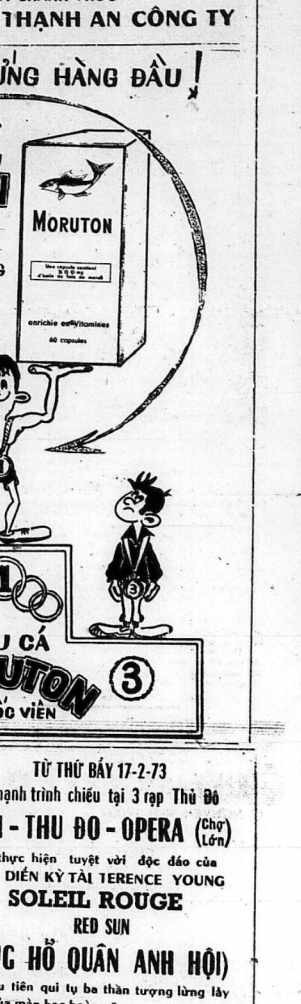

TUYỂN DỤNG
Công Ty Điện Lực Việt Nam cần tuyển dụng các loại thợ sau đây để làm việc tại Saigon.
— Thợ Hồ, Thợ Mộc, Thợ ống nước.
— Thợ dường dây điện trung thế (15.66KV)
— Cai điện, bổ, mộc.
Lương bổng : từ 600đ đến 1.000đ/1 ngày.
Điều kiện : Qua một cuộc sát hạch của Công Ty Điện Lực VN.
Nơi nhận đơn : Nhà nhân viên CDV. 72 Hai Bà Trưng Saigon 1
— Khối Đô Ấn Công các Nhà máy Điện Bà Quẹo.
Thời hạn thâu đơn : từ ngày ra thông cáo đến hết ngày 31-3-73

Trường VĂN HỌC 322, Phan thanh Giản
4-3 : ▫ Luyện thi Tú Tài 2 ABC
▫ Lớp Triết 12 CD

TỪ THỨ BẢY 17-2-73
Hân hạnh trình chiếu tại 3 rạp Thủ Đô
EDEN - THỦ ĐÔ - OPERA (Chợ Lớn)
Một thực hiện tuyệt vời độc đáo của
ĐẠO DIỄN KỲ TÀI TERENCE YOUNG
SOLEIL ROUGE
RED SUN
(LONG HỔ QUẦN ANH HỘI)
Lần đầu tiên qui tụ ba thần tượng lừng lẫy nhất của màn bạc hoàn vũ :
ALAIN DELON - CHARLES BRONSON - TOSHIRO MIFUNE

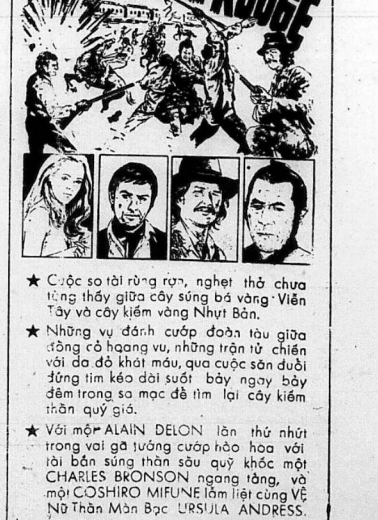

★ Cuộc so tài rùng rợn, nghẹt thở chưa từng thấy giữa cây súng bá vàng Viễn Tây và cây kiếm vàng Nhựt Bản.
★ Những vụ đánh cướp đoàn tàu giữa đồng cỏ hoang vu, những trận tử chiến với đa đỏ khát máu, qua cuộc săn đuổi đứng tim kéo dài suốt bảy ngày bảy đêm trong sa mạc để tìm lại cây kiếm thần quý giá.
★ Với một ALAIN DELON lần thứ nhứt trong vai gã tướng cướp hào hoa với tài bắn súng thần sầu quỷ khốc một CHARLES BRONSON ngang tàng, và một TOSHIRO MIFUNE lẫm liệt cùng Vệ Nữ Thần Mãn Bạc URSULA ANDRESS.
Phim Tô Mầu — Nói Tiếng Anh
Phụ đề Việt — Pháp — Hoa

BÚT KÝ — PHÓNG SỰ

NHỮNG NGÀY CẦM SÁCH TRỞ LẠI TRƯỜNG

(Tặng những bạn bè ở phe British School)

□ ĐOÀN NGUYÊN

TIẾP THEO)

Rồi một cô giáo trẻ đi vào lớp trẻ bằng cái lứa tuổi tôi ngày xưa bước xuống cuộc đời không một dưa nao hỉ nghiệm để cho các lớp đông đảo. Tôi cả người lí tưởng phế mở mắt nhìn cô giáo thật bình đẳng: tôi quên khuấy mình đang ngồi trong lớp HS nghĩ mà chỉ biết trước mặt là bảng đen, phấn trắng có người đứng giảng bài trên bục gỗ, tôi thấy mình nhỏ lại để làm học trò của một cô giáo hiền tư như ngày cũ. Tôi không nghe gì cả dù tôi biết cả lớp đang lập lại những câu đàm thoại anh ngữ vô lòng. Tôi đang chạy trốn tôi trong hiện tại thật khốn khổ, tôi bị gẫy lên bảng để đọc lại những câu vừa rồi, tôi không biết gì cả, nói e thẹn muốn quay đầu chạy ù ra ngoài cửa lớp. Tôi đứng thừ ra như người mất trí những ngón tay mảo mẻ vào nhau và cố bụng tôi cố lí nhỉ sau rồi tôi rụt rè xin phép cô giáo được trở về chỗ ngồi. Tôi đã thực sự bắt gặp tuổi nhỏ của mình trong tâm trạng một lần không thuộc bài quốc văn giáo khoa thư. Nhưng sáng đây cô giáo nhỏ không là tôi như ngày xưa vì tôi là người lớn, những người cầm sách đều là người trẻ. Cô giáo khuyên tôi nên bình tĩnh can đảm và nói thật rõ ràng trước mọi người thì khi ra đời mới gặt hái được thành công. Tôi im lặng cúi đầu rồi đập cần bút, đến bây giờ tôi vẫn chưa ra đời thật sao? Có thể là như vậy bởi vì khi tôi gặp bước đường tôi bị nhìn ngay vào quần áo lang thang trong tâm những hèm hóc nửa vừng vì lem quen với đạn đom và mùi thuốc súng. Những nơi tôi ở thường vẫn là cuộc đời thu hẹp trong khác cạnh riêng ở tuổi teen giống nhau, cuộc đời đúng nghĩa để cho ta bước xuống không thể mở ra ở cuộc sống một quan nhân trong thời chiến chinh. Sáng nay tôi mới biết là mình chưa bắn đã thực sự bước xuống cuộc đời như mình tưởng có thể tôi qua con trẻ với cái kinh nghiệm làm người đủ tuổi trôi dạt chống chất bao mùa xuân trên toc kinh nghiệm làm người không phải là bước nghe hướng dẫn phão kích, biết bắn yêm trợ cho đồng đội xung phong và biết bò trườn lẻo một sườn đồi giảng đầy mìn bẫy. Tôi thấy lòng mình thật buồn, tôi vẫn là một tên học trò nhỏ.

mang những hoài bão đã già. Tội nghiệp những bạn bè tôi đã chết trong trận giặc nay khi chưa một lần, bước xuống cuộc đời. Nếu bây giờ tụi nó còn sống và may mắn được ngồi vào lớp học này như tôi tại có cũng sẽ thật hồn bình thật nhỉ; dù tên trận địa bạn tôi đã là những kẻ đầu gối, nhi thân chết nằm ngày và đã nhiều lần bắt lên tiếng xung phong tiến về tuyến quân thù.

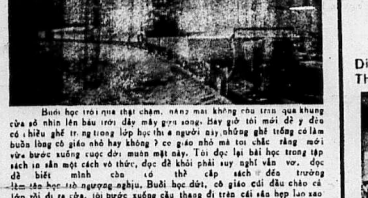

Buổi học trò nay thật chậm, nắng mai không rõ trên qua khung cửa sổ nhìn lên bầu trời đầy mây gió xanh. Bây giờ tôi mới để ý đến có hiểu ghế trống lớp học thì e người ấy những ghế trống có lẩm buồn lòng cô giáo nhỏ hay không? có giáo nhỏ mà tôi chắc rằng mới vừa bước xuống cuộc đời muốn mặt nhỉ. Tôi đọc lại bài học trong tập sách in sẵn một cách vô thức, đọc để khỏi phải suy nghĩ vẩn vơ. đọc để biết mình còn có thể cầm sách đến trường làm tên học trò ngoan nghịu. Buổi học dứt, cô giáo cũng đầu chào cả lớp rồi đi ra cửa, tôi bước xuống cầu thang đi trên cái sân hẹp lan sao những hai cái nhà trên nên ai nắng bị nghiêm dưới gót giầy. Nắng đã thật hanh nắng trên vai, trên mặt mỹ tôi chắc có những sợi râu lớn chớm. Tôi rẽ vào một con đường riêng không như những lần tan học ngày xưa thả ăn ao sơ với năm bảy đứa nhỏ kéo nhau hàng đôi hàng ba chuyện hết cả con đường làng thật hẹp. Bây giờ tôi đi một mình và đan dưng phố đông người vào giữa tan sở, tan trường. Với những mỡ buồn vui của hiện tại; quả khó lắm lọn trong tâm hồn. Ngày mai, ngày mốt tôi cũng lại trở lại thường trong những buổi học khác; rồi sẽ qua đến đi với những cảnh vật chung quanh với với những bạn bè mới mẻ để những lần ngồi đợi giờ học lại bàn tán với nhau những chuyện không học trò tí nào hết vẽ Hoa Bình ngưng bắn và vật giá leo thang.

Dịu chắc chắn khất là sáng nay tôi vừa bắt đầu cho những ngày cầm sách trở lại trường sau mười năm chinh chiến ở một lớp học không biết buồn hay vui có khung cửa sổ nhìn lên đám mây xanh ngày thơ và những nỗi nhớ thật thênh thang.

HẾT

120 NGÀY TRÊN ĐƯỜNG MÒN HỒ CHÍ MINH

□ NGUYỄN ANH TUẤN

nguyên ký giả tuần báo VĂN NGHỆ ở Hà Nội

CHƯƠNG BA

ĐƯỜNG TRÊN ĐẤT AI LAO

Đường dây « Năm 59 » hay đường mòn HỒ CHÍ MINH

(TIẾP THEO)

Giao liên dừng lại thở dài thườn thượt. Giây lâu, bẩn chép miệng than:

— Riêng mở tuyến đường thử ba thì lại xa mất hai ngày! Bởi vậy bộ lư lệnh đường dây vẫn quyết định đi tuyến này đủ nguy hiểm.

— Xa nhưng bảo đảm tính mạng cho bộ đội sao..! Người giao liên ngắt câu rồi giải thích cho ông Hợi như Chính ủy nói với cậu binh nhì:

-- Tính mạng của bộ đội chỉ có tính cách cá nhân! «Thân mang» của công cuộc mới là trọng đại.

Một giây sau hắn lành lùng nói với Thủ trưởng của tôi:

-- Đồng chí bảo xuống phía sau là tiếp tục đi!

... Gần 4 giờ sáng đêm hôm đó, H-8 mới tới T-32. Trong khi chúng tôi dùng tay mò mẫm từng gốc cây một để cột võng, tiếng giao liên vẫn dai dẳng hỏi đi, hết lại:

— Tuyết đổi cầm bắm đen pile, hút thuốc! Tuy vậy anh em tôi vẫn bắn tên hỏi nhau:

— Không biết Đoàn ta có ai bị rơi không?

— Tội nghiệp năm đồng chí ấy quá!

— ..

Lúc có tiếng giao liên tới gần, tôi dừng tay chủi mồ hôi:

— Nay đồng chí ơi! Năm người hy sinh là «linh» hay «dân» thế? (Danh từ trên đường dây để phân biệt bộ đội và dân sự).

— Đã bảo là linh mà!

— Thế không có ai ở lại đem xác lên chôn ư? Hỏi ta dịu giọng:

— Thế không có một đơn vị công an nhân dân võ trang Biên phòng du dây xuống để kéo xác lên. Nhưng từ khi bộ đi, ông tả, ấy coi như bỏ!

— Sao lạ thế vậy?

— Lạ là lạ cái gì? Vực sâu gần 600m chứ có phải chơi đâu?!

Rồi tiếng bắn xa dần:

— Chỗ đó, chúng tôi cho lượng tăn bia «Tổ quốc ghi công các anh hùng liệt sĩ đã hy sinh anh dũng!»

... 10 giờ sáng ngày 4-8-68, anh em tôi tiếp tục vượt những triền núi đá tai mèo ẩn hiện dưới rừng cây xanh biếc để tiến về T-33.

Kể từ hôm vượt nhánh sông Bến Hai cho đến 15 giờ 30 ngày 6-8-68, anh em tôi toàn hồ độc để về T-33. Tôi có ngờ đâu, chặng cuối cùng gặp đồng bào mình lại là T-33 ?! Lúc tôi đặt ba lô xuống bãi nghỉ ở T-33, Người giao liên động viên:

— Đồng chí nhỏ con mà vượt đổi 1001 am toàn là khá lắm!

(CÒN NỮA).

VĂN NGHỆ

TRỜI ĐÃ VÀO XUÂN

Mai nở rỗ trên núi trùng biên tiền
Xuân đã về, năm đã hết rồi sao
Vui chiến trận, quên ngày tên thắng lụn
Ôi! Ngờ ngáng như tình giấc chiêm bao

Mây Xuân qua rồi, tôi nào có biết?
Tuổi bây giờ, có chông chênh nào hay?
Tóc có bạc, chỉ bạc màu sương gió
Áo có vá, vì cuộc mộng chông gai
Tiếc tất niềm cũng cơm ngàn thấp thỏi
Ngựm nước trà sôi non tất nhạt hơi
Chiếc Pic-cho trái đất trên đầu tim
Anh đang tự quy dưới hòa chau rơi
Anh lẻ tôi ngăn ngà, anh vào linh
Giữa mùa Xuân kẻ lìa khỏi trần lan
Mẹ bơi xuống đưa anh qua dòng vắng
Lời dặn dò: «Con thương lộ bằng an»
Rồi tử đó, anh chưa lần trở lại
Thăm làng xưa thăm xóm cũ, quê nghèo
Chắc mẹ già vẫn trông mỏi tranh tre
Giọt mồ hôi trơm trán nhỏ nhan nhao
Anh hưu rồi, đủ mất, cha, con mẹ
Tôi cứ cầu từ thơ ấu đại khờ
Ngày tới đi, ai đầu người đưa tiễn?
Đến bây giờ, tôi cũng vẫn bơ vơ
Bên hồ nhỏ, đón giao thừa lặng lẽ
Mắt canh chừng từng nào tàn đường quanh
Sáng cầm tay lạnh lùng xanh ánh thep
Xuân đã về, anh có biết không anh?

SA MẠC LINH

NGÁT HƯƠNG

Lưỡng chông em hát lời chim
Rủ đến yên giấc im lìm đáng mơ
Tháng khuya vầng nổi thân thơ
Như lòng ta đã ngăn ngơ ý sầu
Tiếng dân ngăn vướng đón Xuân
Em cười ta cũng thuộc lầu thạch âm

MỘNG DU

Buồn run héo nửa mùi cười
Mặt mai chết giữa đất trời thênh thang
Xác hoa bay bảng bụi vàng
Đuổi con mắt cũng vớt hàng lưu ta
Tam linh hồn lạnh phong ba
Bay về trăn thế ngà ngà cơn say

TINH KHA
(hoa nắng)

TIỂU THUYẾT — TIỂU THUYẾT — TIỂU THUYẾT

TƯỜNG CẢI LƯƠNG

SẼ TRÌNH DIỄN TẠI RẠP QUỐC THÁNH TỪ 28-2-1973

HOA CHÚM GỞI

Sân khấu : BẠCH TUYẾT — HÙNG CƯỜNG

Soạn giả : NGUYỄN PHƯƠNG — TRẦN HÀ

Hình ảnh : VŨ GIANG ANH

Diễn viên : Bạch Tuyết, Hùng Cường, Phượng Liên, Phương Thanh, Hoàng Giang, Tùng Lâm, Kim Giác, Vân Ngà...

10) Vì vậy Nguyên càng thân thiết với Hoài Thu mong đem đến cho nàng một nguồn an ủi hầu đỡ tinh thần đẹp đuổi việc bao quanh nay! đúng với ý nguyện của nàng.

11) Thầy Hoài Thu gặp nhiều chuyện không hay, bác sĩ Hoàng (Hoàng Giang) tìm hỏi nàng. Nghe Hoài Thu kể lể mà lòng bác sĩ Hoàng ấy nay không yên.

12) Vẽ phần Hoài Thu, nàng chỉ biết tìm quên bằng cách vùi vào đầu học và thông cảm tâm tình của Nguyên. Hai người luôn luôn quấn quít bên nhau..

(CÒN TIẾP)

BẠCH TUYẾT TÂM TÌNH

—Tôi HOÀNG (MT):Trả lời thư dùng nghiêng của chị đang lưu diễn ở Mỹ Tho, xứ sở của HOÀNG, không hiểu trong hàng ngàn cặp mắt theo dõi chị trên sân khấu có cặp mắt nai của Hoàng em chị không? chị tin là có phải không HOÀNG? Viết thư cho chị biết ý kiến về vở CTCI và HCG nếu em có đi xem chị diễn tuồng nhé. Chị đã chuyển lời thăm thăm với anh CƯỜNG, anh ấy bảo cảm động và nhờ chị chuyển tới HOÀNG những lời chúc tốt đẹp như HOÀNG đã dặn cho chị và anh ấy. Mong mình em lắm để nghe Thương.

—Em Nguyễn thị Ngọc Sương (Tân Quy Đông):Mặc dù rất bận nhưng chỉ không quên cô em ở Tân Qui Đông đâu. Chị cũng mới rõ lắm chứ về cả hoàn cảnh gia đình em lẻ của em nữa và chị cũng rất mừng là em vẫn thường nhớ đến lời chị nói với em. Cố chăm học để lo cho tương lai của mình sau này và bảo hiếu cha mẹ. Chính chị, chị cũng cảm thấy được hành diện và an ủi về mối dây liên lạc tuy vô hình giữa chị em mình nhưng thật thân thiết phải không em! Hôm nay đến tòa soạn đăng tiếc là chị không có ở đây vì những ngày đó là ngày chị thật bận rộn với đoàn hát. Bây giờ đoàn đang đi lưu diễn viết những giòng trả lời này tới em trong những ngày chị ở Mỹ Tho không biết em có tới tòa soạn hay điện thoại tới chị hay không, nếu có mà em vắn được trái lời chị không có ở đây cũng đừng buồn nghe. Chị em mình hiểu nhau nhớ tới nhau là được rồi phải không Sương. Mong Sương nhớ tới lời chị nhưng lúc cần thấy buồn nhớ Thương.

KẾ TÀ ĐẠO

Nguyên xuân Hoàng □ Số 119

Chương VIII

Cuộc đối thoại kỳ cực với sự đồng lòa của bóng tối dực tình mà tôi là một nhân chứng bất đắc dĩ.

Một lát. Tôi nghe tiếng thở dài của Như và sau cùng nàng nói:

«Chị Uyên Như không hiểu chị muốn nói gì?»

«Chị không hiểu thực sao chị Như?»

Không nghe thấy tiếng Như trả lời Uyên tiếp:

«Đọc truyện đó, Uyên bắt đầu thấy được cái ý nghĩa trong câu nói mà mẹ đã nói với Uyên. Thà là ta chia tay trong lúc đang yêu nhau còn hơn là sẽ sống chung đời đời trong sự dửng dưng»

« Nghĩa là chị Uyên đồng ý với quan niệm của bác gái?»

« Phải nói rằng Uyên vừa chấp nhận ý kiến của mẹ, vừa đồng thời vẫn yêu anh Thăng mới đúng.»

Tôi muốn nói một lời với Uyên chưng lại thôi, tôi không muốn xen vào câu chuyện giữa hai người. Tôi tiếp tục hút thuốc và cho dợi tiếng nói của Như. Tôi muốn nghe ngay tại chỗ, một lúc ý nghĩ của Uyên và Như về tôi. Tôi là người lòng bồng lang bang, thiếu ý chí và thiếu phương quyết, tôi muốn nhìn thấy được khoét của một trong hai người. Sự dứt khoát của họ quyết định sự dứt khoát của tôi. Tôi mãi là tên lười biếng và là một người dận ông thụ động.

Tôi thấy Như đứng dậy, hai bàn tay nàng chống lên mép bàn giấy của ông Phan. Trong ánh đèn của ba ngọn nến, tôi tưởng chừng như thấy những giọt lệ long lanh trong mắt nàng.

Như nói !

« Chị Uyên ơi ! Em không tin là chị yêu anh Thăng. Chị chỉ mơ tưởng rằng chị yêu anh ấy thôi. Chị có nhiều thanh vọng, vì chị được nuông chiều quá nhiều. Chị muốn sống được trong tay chị tất cả những gì chị ao ước. Tình yêu mà chị tưởng là chị dành cho anh Thăng chẳng qua chỉ là một hình thức chiều đoạt mà chẳng bao giờ chị ngờ tới»

« Chị Như không hiểu Uyên.»

« Không. Chị phải để cho Như nói hết lời. Thú thực với chị là sau khi nghe chị nói em lấy làm thán phục chị lắm. Chị đứng nghĩ là em nịnh hót chị đó! Nịnh hót chị thì ăn cái giải gì chứ. Nhưng em thán phục chị, vì Chị có những cái mà em không có.

(CÒN NỮA)

Truyện dài KẾ TÀ ĐẠO của Nguyên Xuân Hoàng sắp đăng. Mời đọc giả đón xem.

THẤP NGỌN ĐÈN CHỜ TÔI

của Huyền thị Thụy Bảo

— Tác phẩm xen sau 2 lần tam hồn và quá khứ của chính tác giả.

— Thiên hồi ký gồm những chặng đường trong đời cầm bút của tác giả.

ĐẮT NHAU

truyện dài Dương Nghiêm Mâu □ Số 207

11

— Tôi gọi đây là một cơn mê.

— Sự u mê; phải nói thế mới đúng.

— Người này nhìn người khác với sự nghi hoặc, vì thế tôi đã cho rằng : phải vài thế hệ nữa...

— Nghĩa là không có hòa bình cho tôi cho cháu.

Tăn lắc đầu :

— Tôi không thích chữ hòa bình, tôi nghĩ tới chữ hòa bình.

— Vì hoà nên không có bình ?

— Một cuộc chiến mà hòa thì có nghĩa là chưa hết chiến tranh. Đã có chiến thì phải có người thắng kẻ bại, nếu không thì tranh chấp sẽ diễn ra dưới một hình thức khác.

— Như vậy thì sự lúc đó không còn ai sống nữa.

— Còn nhưng không phải là bọn mình. Bọn mình cũng đã phải chết.

— Vậy thì tốt nhất là mình nên chết trước đi.

— Thế anh tưởng anh còn sống đó à?

Đàm phá lên cười. Tay Đàm cầm lấy tay Đàm :

— Còn nóng mà, chưa chết, không phải ma.

Tăn cười :

— Nhưng thực thì đã chết rồi.

Đàm kêu tính tiền hai người ra khỏi quán, nhìn những con đường dở bẩn đầy phố tan nhà, mặt đường đầy những gạch ngói, xe cộ cháy, những vết đạn, và trên đường những ngọn mà [illegible] khẩu một thám kịch chưa được th[illegible] đây, một tấn kịch khác lại [illegible] Tôi ngang chợ, thấy một [illegible] người đủ đàn ông, đàn bà [illegible] dọn, Tăn ngạc nhiên nói :

— Công chánh vẫn ngồi [illegible] này sao chăm vậy ?

Đàm cười :

— Đâu phải tu lố

Tăn ngạc nhiên :

— Tu?

— Chứ sao, nhưng phần lớn [illegible] tính nghi, họ dùng đầy nhà [illegible] hình thức trừng phạt.

Tăn thở dài không nói. Nhưng [illegible] kẻ trên đường với vết tăm [illegible] chăng nhận thấy những bao gạo [illegible] những đồ hộp ; giấc qua, bây giờ [illegible] nghĩ tới sống, tới ăn. Nhưng [illegible] tương đã đến. Bao nhiêu năm như [illegible] vòng trăn, những trở lại đến [illegible] chân, những nhàm chán tang thương [illegible] những tang thương không cứu [illegible] được, nó biến thái không ngừng [illegible] ma quái.

(CÒN NỮA)

PHẦN THƯ NHẤT

Sáu

Anh Cơm trong nhìn dòng mới giấy đã con dao trói ra cửa phòng :

— Đi đi. Hết phận sự của anh ở đây rồi...

Câu nói và giọng nói của Y biểu lộ tất cả sự khinh bỉ trên coi nay. Ngày cả những tên hành nghề Cớm cũng khinh bỉ bọn chỉ điểm phản hội. Sự khinh bỉ rõ rệt, không cần che đậu nào lắm tôi dịu đi phần nào sự cảm hận Hai Câu đang sôi sục trong tôi. Và một cảm giác lạ đến trong tôi : Tôi thấy tôi có cảm tình với anh Cớm mà tôi chưa biết tên nay. Đây là lần thứ nhất trong đời tôi, có chút cảm tình cảm với một anh Cớm tuy nhiên chút cảm tình ấy không làm tôi do dự chút nào khi tôi có điều kiện giết Y hoặc làm cho y thân bại, danh liệt.

Hai Câu cũng cảm thấy sự khinh bỉ không cần che đậu ấy. Y cần cảm thấy nặng nề hơn tôi nữa vì Y là kẻ bị khinh Y bằng miệng như đã nói câu gì đó xong đường như Y còn đủ thông minh để nghĩ rằng nói ra bất cứ lời gì lúc nầy Y chỉ thêm nhục, nên Y ngậm miệng, nhặt con dao và lẩn thẩn đi ra.

Tôi không có thì giờ và tâm trí để thưởng thức cái nhục của tên chỉ điểm kém phẩm bất Hai Câu vì tình trạng của tôi cũng bi đát không kém gì y. Nếu Hai Câu bị khinh bỉ, tôi sắp bị giết. Bị khinh bỉ, người ta còn có thể cố ngày trả thù, tôn cách trả thù hoặc hy vọng trả thù, bị giết người ta chỉ còn có nước chết.

Rượt tôi quận lại khi tôi nghĩ đến cái chết gần kề Thái độ của hai tên Cớm nầy cho tôi nghĩ rằng chúng không chỉ đến bắt tôi

Nửa đêm

tiểu thuyết phóng tác Hoàng Hải Thủy □ Số 41

không mà thôi. Chúng có đem giết cả tôi và Hoa để sang đoạt luôn số tiền tôi vừa cướp được sáng nay hay không ?? Chúng giết tôi quá dễ. Tôi là đồ dăng có tiền ăn, đang vượt ngục, chúng chỉ cần nói là tôi không cự hoặc bỏ chạy, là xong mạng tôi. Nhưng còn Hoa ? Và số tiền không đáng để chúng giết người? Cho xem. Tôi biết trước tôi sẽ không phải chết lâu.

Anh Cớm đứng tuổi cất tiếng .

— Cô nầy ngồi kia.. Làm ơn đóng nút áo lại cẩn thận. Thằng đàn em tôi nó su.. Đóng cả bây ra quyền rủ nó..

Tên vai u cười khẹc khẹc :

— Đóng đây.. Em tự cải đạo nầy lắm... Đạo của em không có khoái đàn bà, đạo của em chỉ khoái...con gái thôi...

Anh đứng tuổi cau khó mặt chút, tên [illegible] hết cái. Tôi [illegible] chết vì tay tên vô duyên ấy.

Chúng nói của với nhau :

— Thằng chả Hai Câu là một thằng đàng giết ! Nong nó lắm, có lòng tốt, biết thương người ghê đi, nhất là thương người hoạn nạn..

— Thầy người hoạn nạn thì thương thầy người tàn tật lại càng xót sa.. Xếp..Bài học 5, em học tử năm lớp 8.

— Ua.. đó đây ??Ngày xưa [illegible] cũng có đi học ở trường sao ?.. ??

— Hì hì.. Xến hại em.. Em là [illegible] thật nhưng em cũng có đi học chứ. Bà nhọ.. Hì hì..

— Thằng Hai Câu ngày thường nó coi tớ giả, học lớn như cái mền Saykmen Vậy mà khi nghe nói đến tình cảnh đáng thương của bà quá phụ có chồng bị cướp đánh chết, nó giúp luôn cả trăm ngàn đồng đấy.. Mày tin nổi không ?

— Tin chứ sao không tin ?? Xếp quên rằng em cũng đã quyên tiền giúp cho bà ấy với xếp sao ?

— Ừ nhỉ. Còn tên nầy..

Anh Cớm đứng tuổi lại đưưng mắt giấy đã vào mông tôi. Nếu tôi không bị đi chầu DiêmVương hôm nay,sẽ cố ngày nó phải đến tội vì nó đã đại dột cầm tôi tới bà cái liền trong ngày hôm nay.

— Tao chắc nó chưa biết chuyện bà già không may đó đâu..

— Chắc vậy. Gã vai u đớ lắm Xếp nên nói cho nó biết.. Gã hất hàm hỏi tôi :

— Mày... Mày có biết gì không mầi ??

Bà vợ của ông Hợi hất hàm mấy đó .

Hợi là tên lão giao sửa cho nhà hàng Thái Xương. Tôi vờ ngân ngơ.

— Bà Hợi nào ?

— Đừng giả bộ.. Mày giả bộ coi bộ khôngvớ..Bà Hợi là bà vợ người bị mày đánh bể sọ chết trong xe chở sửa hồi 9 giờ sáng nay.. Nhớ chưa ??

Anh Cớm đứng tuổi nói tiếp bằng giọng nói mà mai nặng những ngọn hiểm

(CÒN NỮA)

hẩn loa thành

lịch sử tiểu thuyết Hoàng Ly □ Số 115

Vì ai thục nữ rơi dầu
Hận hình xưa để người sau bất bình
Trách ai thơm cái hư vinh
Tranh ngôi vương bá đoạn tình CôLoa

Phương Liệt nhìn đăm đăm, kiệu vừa đi trên bông bức rèm nhẹ vén trong kiệu có tiếng đàn bà bật kêu thảnh thốt :

— Trời ! Ai như Phương Tương quân trần thủ Loa Thành trước đây..

Bọn Phương Liệt nghe tò tưng tiếng tướng Loa Thành càng ngạc nhiên hăm chăm sức ngựa, ngay lúc đó, trong kiệu có tiếng kêu :

— Đúng rồi đúng kiệu nau !

Bốn người phu đang thay vội dừng, kiệu hơi nghiêng, Phương Liệt cùng vội gỏ cương. Kiệu, ngựa còn cách nhau vài thước.

Trong Loa Thành vùng cao giọng hỏi :

— Ai trong kiệu đó ?

Tiếng đàn bà đưa ra, giọng run vì xúc động bất ngờ :

— Dạ...có phải...Phương tướng quân đó không ?

— Chính ta, Còn người .

Bức rèm vén lên, một khuôn mặt hoa hiện ra.

Nhìn thấy khuôn mặt nữ nhân quen quen, Phương Liệt chưa kịp nhớ ra, cô kiệu đã tiến lại trước đầu ngựa, người ngồi trong là một cô gái trẻ xe mặc lụa cung trang, nhìn đăm đăm Phương Liệt rồi bỗng

Tiếp theo 1 trang 1

GP như là một bằng kết hợp giữa Pháp, Ông nói: «Chúng tôi coi họ như một bên trong việc thi hành các nhiệm vụ ngoại hàn như mà thể tiếng trong bối cảnh của cuộc đấu tranh này. Bộ không phải là một sự thừa nhận theo ý nghĩa sự thừa nhận các chính phủ Bắc Việt ở miền Bắc hay VNCH ở miền Nam.

Tiếp theo 3 trang 1

số 4 đến. Mặt lần sau khi họp xong, cảnh sát viên được Trần Chấp ra mở phòng cửa sổ của trường Phan Hòa Hiệp, bị cản vệ của tướng Hiệp đuổi đi chỗ khác.

Phái đoàn CS đã đòi được cư ngụ nơi khác, ngoài cái ở cũ Tân Sơn Nhất nhưng phía VNCH từ chối vì họ không thể bảo đảm an ninh. Trên nguyên tắc, các cảnh sát viên UBLHQ có quyền đặc miễn ngoại giao và không thể bị bắt giữ hay chuyển. Tuy nhiên, nghị định thư quy định chính quyền VNCH phải bảo đảm an ninh cho các phái đoàn vì thế phía VNCH cần cứ vào điều khoản này buộc phái đoàn CS không được tự do đi lại ngoài nơi cư trú.

Tuy nhiên, mối giao hảo giữa các nhân viên trong ... là bất xác lịch sự và hòa nhã. Nhân viên VNCH, BV, và MTGP đều ... là quen mặt nhau, mỗi lần gặp gỡ đều tươi cười vui vẻ chào nhau. Thiếu Tá ngũ ngôn ... «Tối qua, ngày, có định đi chơi ...». — «Tôi đi ...». Mọi người xung hô ... với nhau bằng cấp bậc của mình ... Tuy nhiên không chào nhau ... khi gặp đầu và ... lệnh không chào các phái đoàn CS.

Nhân viên phái đoàn CS được cung cấp bằng ... sách báo, thuốc ... bút, ... Ho con có thể ... yêu cầu ... quan mua thêm những vật dụng ... hàn viên phái đoàn muốn. Một ... đọc đủ loại báo Sống Thần, Trắng Đen ... Tiếng Đồng và Tiền Tuyến Phái ... Tộc v.v... ngoài trừ 2 báo này được phái đoàn CS ... cung cấp và ... phái đoàn lập trường ... nhà nước VNCH ... phát thành Saigon, Quân ... Đài Truyền Hình ... phái đoàn CS theo dõi ... tình.

Tiếp theo 2 trang 1

tăng VNCH sẵn sàng tôn trọng các điều khoản của Hiệp định và sẵn sàng chấp nhận tuyển cử. Điều cần thiết là phía CS cũng phải tỏ thiện chí.

Có kỳ giả đặt câu hỏi là phản ứng của VNCH sẽ ra sao, nếu các quốc gia Tây Âu như Anh Quốc thừa nhận Bắc Việt. Đại sứ Vương Văn Bắc trả lời rằng hiện nay Bắc Việt đòi lưu lại một số quân đội quan trọng ở miền Nam Việt Nam và họ đang thường xuyên vi phạm lệnh ngừng chiến, tấn công vào các xã ấp và dồn bắt của VNCH. Do đó, đối với Việt Nam Cộng Hòa, Bắc Việt vẫn phải được coi như cừu nghịch (hostile) và VNCH chắc chắn không vui lòng nếu các thân hữu của mình công nhận Bắc Việt. Nhưng mặt khác, Bắc Việt và Nam VN hiện nay là 2 Quốc gia tuy cùng 1 dân tộc. Do VNCH không chống đối về nguyên tắc sự thừa nhận Cộng Sản Bắc Việt.

Được biết đại sứ Bắc là 1 trong phái đoàn 18 nhân viên VNCH sắp qua Bali dự Hội Nghị QT dưới sự lãnh đạo của ngoại trưởng Trần văn Lắm.

Tiếp theo 4 trang 1

áp lực mới của Nga xô nhằm thực hiện 1 thỏa hiệp về an ninh cho Viễn Đông trong đó có Nga Xô tham dự và một cuộc viện trợ ồ ạt của Nga Xô cho BV, tất cả những mối lo âu ấy về phía Trung Cộng đều ảnh hưởng sâu xa đến thái độ của họ đối với HK, họ rất cần bang giao tốt đẹp với HK để làm dịu bớt những áp lực của Nga Xô và để chính là bối cảnh cuộc bội đàm của ông Kissinger vậy.

Xem tiếp 5 trang 8

phía bắc sông Bazar, lập thành một thế gọng kìm để diệt CS.

Nguồn tin quân sự cho biết một tiểu đoàn khác được trực thăng vận vào thị trấn Banam nơi đang xảy ra giao tranh, chỉ cách 1 cây số CS 2cs.

Ngoài ra Bộ Tư lệnh KPC cho biết cộng quân đã tấn công 3 cứ điểm ở miền tây và nam KPC.

Tiếp theo 6 trang 1

VNCH đã đề nghị Saigon, Đà Nẵng, Cam Ranh. Trong khi MTGP chưa đưa ra cửa khẩu nào.

Cũng có tin nói rằng cục R đang ra lệnh cho MTGP chiếm 1 vài vùng biên để làm cửa khẩu.

Nguồn tin từ UBLHQS 4 bên cho biết chậm lắm vào ngày chủ nhật, 20 tù binh Mỹ ở BV sẽ được phóng thích. Vào sáng thứ bảy một tổ LHQS 4 bên đã lên đường đi Hanoi để chứng kiến vụ thả tù binh Mỹ này.

Phát ngôn nhân Jerry Friedheim cho biết 1 phái lực cơ C141 sẽ đáp xuống phi trường Gia Lâm lúc 13g (giờ SG) ở lại đây độ nửa tiếng sau đó sẽ đưa 50 tù binh HK về căn cứ Clark lúc 16g chiều chủ nhật 20.2.

Tiếp theo 8 trang 1

bỏ ngăn hiện còn quá sớm để biết được việc cắt giảm các lực lượng này.

Tại Saigon trong cuộc họp báo thường lệ tại Trung Tâm Dân Vận sang thứ bảy, phát ngôn viên Bộ Ngoại Giao VNCH cho biết một nhân viên trong phái đoàn VNCH tham dự hội nghị Quốc Tế 26/2 đã lên đường đi Balé để sắp xếp các chi tiết cần thiết cho việc khởi hành của cả phái đoàn trong những ngày tới đây. PNV từ chối tiết lộ danh tánh nhân vật này.

Cũngtrong cuộc họp báo phátngôn viên quân sự tiết lộ rằng hiện BV cũng giữ 1000 tù binh VNCH trên đất Bắc phái đoàn VNCH trong UBLHQS 4 bên sẽ đem vấn đề này ra trước cuộc họp tuần tới. Ngoài ra cũng vấn thêm lời phát ngôn viên quân sự, chánh phủ VNCH quyết định tiếp tục phóng thích các tù binh CS và như vậy quyết định nguyên tắc sự thừa nhận Cộng Sản Bắc Việt.

Phátngôn viên quân sự VNCH cho biết lý do như sau: trong buổi họp sáng thứ sáu các trưởng phái đoàn BV và VC, đã bàn bạc với trưởng Đại sứ Quốc Đông trưởng đoàn VNCH rằng số 320 tù binh VNCH sẽ được thả ở Bầu Cạn (Pleiku) trong 1 vài ngày tới sau khi họ liên lạc được với các tổ tiền phương của họ ở đây. Vấn theo tin trên, VNCH sẽ phóng thích thêm 172 tù binh CS khác ở bờ sông Thạch Hãn vào đầu tuần tới ngay sau khi nhận được 320 tù binh VNCH ở Bầu Cạn.

Tin giờ chót cho biết trong buổi tiếp xúc với các đại diện nhân dân sáng thứ bảy ở Dinh Độc Lập TT Thiệu đã đề nghị 2 bên VNCH và MTGP sẽ gặp gỡ nhau ở 2 cấp: mật đàm và công khai. Về các cuộc mật đàm giữa VNCH MTGP hai bên sẽ cử các đặc phái viên có đủ thẩm quyền có Kissinger của Mỹ đề nói chuyện song song với các cuộc họp công khai. TT Thiệu nói không thấy gì trở ngại nếu đổi họp ở SG Hoặc nếu muốn có thể chọn 1 quốc gia trung lập như Thụy sĩ hoặc ở ĐNÁ.

Về điểm MTGP đòi quyền đặc miễn ngoại giao (bắt khả xâm phạm), TT Thiệu xác nhận «không thấy gì trở ngại» miễn là MTGP không được trương «bảng hiệu», cầm cờ hay tuyên truyền tiếp xúc với dân chúng.

TT Thiệu nhấn mạnh rằng cuộc gặp gỡ nói trên phải được đặt dưới danh nghĩa «VNCH nói chuyện với MTGP chứ không phải với cái gọi là chánh phủ cách mạng lâm thời».

Tiếp theo 7 trang 1

Minh và cựu Phó TT Nguyễn cao Kỳ.

Hiển nhiên cuộc gặp gỡ giữa TT Thiệu và các lãnh tụ chánh đảng Quốc Hội, đoàn thể hiệp hội văn hóa sẽ đánh dấu một hình thức sinh hoạt chính trị mới ở miền Nam. Một số các lãnh tụ chánh trị có mặt ở dinh Độc Lập sáng thứ bảy sẽ có mặt trong tân nội các và Hội đồng Tư vấn của TT Thiệu.

ÁO THA VỊT (tiếp theo trang 1)

Chú thích: (của cô Lưu thị Mỹ Châu)
Tôn: sự tồn tại (en core en vie)
Tôn: tole: thuộc Kim loại
Cản: perche cây sào
Cản: troue, souche, thân cây,
Cản: Sự ngụy lận không còn trông thấy nữa, bất tồn.
Xin trả lời cô Mỹ Châu: Chỉ tiếc mà ghê nếu nói lái là «ghê mu» thì hơi không đúng.

Nhắn tin

VĂN PHÒNG SÓNG THẦN NHA TRANG

Đã nhận được điện phiếu 75.000đ.

CHU VỊ THỦY

Kể từ thứ sáu 16 - 2 - 1973

Hãng COSUNAM FILMS hân hạnh trình chiếu:

REX

Độc Quyền tại rạp lớn thủ đô:

Hai tài danh lẫy lừng của điện ảnh quốc tế so tài đầu trí trong một siêu phẩm làm chấn động dư luận thế giới: FRANCO NERO và MARTIN BALSAM

CONFESSION D'UN COMMISSAIRE DE POLICE

(Lời Thú Tội)

● Người thành công vượt bực trong những vai người hùng DJANGO trên giàn diệt bạo, lần đầu tiên FRANCO NERO thủ vai một biện lý trong ánh sáng chói lòa của sự nghiệp.

★ Luật pháp có phải là công cụ của bọc lam tiền nhiều tuổi lực?

● Người suy mê công lý có áp dụng luật pháp đúng đắn hay đã phải dùng luật trừng trị để đối nhỏ với bọn tai phiệt?

★ Công lý thắng bạo lực, hay thành khuất phục? Một cái nhìn kinh miệt lột trần mọi bộ mặt thủ của bọn tham quan thế lực.

● LỜI THÚ TỘI: Một phim gay cấn tới độ với những cuộc thanh toán đẫm máu, những vụ bắt các thế lực cự kỳ tàn bạo. Kẻ xâm ... hàng chục thước đất, bị nêm trong tư thế nằm cao với vai xuống đất làm mồi cho đồi bọ chim chóc hay bị đức thánh khối bẻ trong lam cũ!!!

☆ LỜI THÚ TỘI: CUỐN PHIM HAY NHẤT NGHỀ THÁM NHẤT LÝ KỲ NHẤT

Vợ cả đào nay lừa MARILU TOLO.

TECHNISCOPE — EASTMANCOLOR

Nói tiếng Pháp — Phụ đề Việt, Hoa, Anh

Cái lão hoàn đồng?

...thuốc TRƯỜNG XUÂN

K.H.3

GERIATRICUM_SCHWARZHAUPT
(DƯỢC-PHẨM ĐỨC-QUỐC)

trị: TẤT CẢ CÁC BIẾN CHỨNG CỦA TUỔI GIÀ VÀ NHỮNG NGƯỜI KIỆT SỨC.

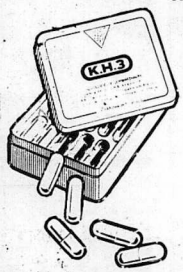

- Giúp cho người già trẻ lại.
- Đen hết nhăn, hồng hào, tóc mọc đen.
- Tăng cường sức khoẻ, sinh lực.
- Đánh tan mọi triệu chứng chán nản mệt mỏi.
- Ăn ngon, ngủ được, tiêu hóa dễ dàng.
- Bồi bổ mạch máu, điều hòa nhịp tim.
- Tránh tình trạng tăng hoặc giảm áp huyết.
- Cải tạo đời sống sinh lý của tuổi già.

CÓ BÁN KHẮP NHÀ THUỐC TÂY

1 Khai Giảng **TOÁN 12B**
Khóa Chuẩn Bị thi Tú Tài 2
3 *G.S: NGUYỄN VĂN KỶ CƯƠNG*
NGUYỄN KHẮC MINH
Chỉ tên trước tại Văn phòng Trường
PHỤC HƯNG, *11 Lê Ngô Cát Saigon* từ 15-02-73

Chân Thành Ghi Ơn

Chúng tôi gồm 140 đoàn viên và gia đình anh em xe Lambro Gia Định — Thị Nghè — Saigon xin chân thành cảm ơn:

Đại Tá TỈNH TRƯỞNG GIA ĐỊNH

QUÝ NGHỊ VIÊN

PHẠM GIẬT ĐỨC
HOÀNG ĐÌNH TỪ

và quý vị Nghị viên Hội Đồng Tỉnh Gia Định.

Đã nhiệt tình giúp đỡ và bảo vệ chúng tôi mạnh ăn sự nhà ấm cho gia đình chúng tôi với tinh thần ngay thẳng bất chấp mọi áp lực.

140 đoàn viên và gia đình
— ĐỒNG CẢM TẠ —

Thông Báo

Văn phòng Sóng Thần Bình Thuận sẽ xúc tiến việc thành lập các Văn Phòng Đại Diện tại mỗi Quận thuộc Bình Thuận. Xin mời những thân hữu thuộc địa phận Quận về họp tại 88 Trần hưng Đạo Phan Thiết lúc 9 giờ sáng ngày 25-2-1973.

NGUYỄN NGỌC HƯƠNG

Tin vi phạm lệnh Ngưng Bắn

Tính đến ngày 18-2 lệnh ngưng bắn có hiệu lực được 20 ngày nhưng

Đại úy NGUYỄN KIM NGÔN
Quyết định tấn công mục tiêu
ĐỒNG THỊ HƯỜNG

Mong Đại úy và người đẹp vi phạm đều đều trong ba vạn sáu ngàn ngày.

Trung úy ĐỖ MINH HƯNG
ĐĐT Đại Đội Trinh Sát Liên Đoàn 5/BĐQ

Chúc
TRẦN NĂNG PHÙNG
TRỊNH MINH NGỌC
keo sơn bền chặt
THẠCH TRUNG

Phân ưu

Vô cùng thương tiếc:

Cố Trung tá NGUYỄN ĐĂNG QUY

đã anh dũng hy sinh ngày 7-2-73 (ngày 5 tháng Giêng năm Quí Sửu)

Thành kính phân ưu cùng tang quyến và cầu chúc hương hồn Cố Trung tá tiêu diêu miền cực lạc.

TRUNG TÁ LÊ TẤN HƯNG
Tiểu Đoàn Trưởng Tiểu Đoàn 3/6
Đại úy TRẦN ĐOÀN THANG
Tiểu Đoàn Phó

Cảm tạ

Chúng tôi chân thành cảm tạ:
— Trung Tá TĐT, Trung Tá TĐP và toàn thể SQ-HSQ-BS thuộc Trung Đoàn 48 BB,
— Ô. Bà Trung Tá Giáp,
— Thiếu Tá TĐT và SQ-HSQ-BS TĐ1/48BB
— Thiếu Tá TĐT và SQ HSQ-BS TĐ2/48BB
— Ô. Hiệu Trưởng và toàn thể anh chị em giáo chức trường Nam Tiểu học Long Khánh
— Qui Cha, Thầy và Hội Đạo Phụ Quí
— Qui vị quan khách, thân hằng quyến thuộc xa gần đã giúp đỡ phương tiện viếng thăm, đăng báo phân ưu, phúng điếu cử hành tang lễ, đưa linh cữu nguyên, tiễn đưa:

CỐ TRUNG ÚY ANTÔN
TRẦN VĂN THÀNH

đến nơi an nghỉ cuối cùng tại nghĩa trang Quân Đội Gò Vấp ngày 14-2-73.

Trong lúc tang gia bối rối, không khỏi có điều gì sơ suất kính xin qui vị niềm tình lượng thứ.

Mẹ: Bà Maria Nguyễn thị Lập
Vợ: Bà quả phụ Nguyễn thị Mai và các con.
— ĐỒNG BÁI TẠ —

Phân Ưu

Được tin cụ:

HUỲNH VĂN NHIỆM

Nhủ danh TRỊNH THỊ LỆ, tự HƯƠNG

Thân mẫu của Chuẩn Tướng Sư Đoàn Trưởng Sư Đoàn 3 Không Quân vừa thất lộc tại Saigon ngày 14-9-73, hưởng thọ 64 tuổi.

Thành thật chia buồn cùng Chuẩn Tướng và tang quyến. Câu chúc hương hồn Cụ sớm tiêu diêu nơi cõi Phật.

Đại Tá Không Đoàn Trưởng
cùng TT-SQHSQ và BS
Không Đoàn 43 Chiến Thuật

NHẮN TIN

Trúy NGUYỄN TẤN LỘC căn cứ HQ Long Bình, xin mời ông đến chồng tiền căn nhà đã mua của tôi. Nếu trong vòng 1 tuần kể từ 18-9-73 ông không đến coi như mất số tiền cọc.

VŨ VĂN ÁNH
Hệ thống truyền thanh VN

Nhắn tin

Người nhái tên PHÙNG (công tử Bạc Liêu).

Mong nhận tin. Liên lạc về NGUYỄN THỊ SÂM 129 Bến Ngư Ông Phan Thiết (nhờ chuyển Tuyết).

Nhà bán

Vì đi xa căn bán gấp 3 căn nhà đầy đủ tiện nghi, gần trường học, chợ. Xin liên lạc tại số: 111 Nguyễn Hoàng

PHAN THIẾT

XEM TRANG 7:

KE TA ĐẠO
của NG. XUÂN HOÀNG

CUNG CHÚC TÂN XUÂN

mua máy may SINCO được tặng thêm món quà «may mắn suốt năm»

Máy may hiệu **SINCO**

Danh tiếng hoàn cầu với phẩm chất thượng hảo hạng

MÁY MAY SINCO BẢO ĐẢM 20 NĂM SỬA CHỮA MIỄN PHÍ

TRANG NHÃ THỰC DỤNG
Thiết kế tinh vi, kiểu mới tối tân,
Chất thép hảo hạng, bền bỉ tốt đẹp,
Bồng hồ tự động điều chỉnh mũi chỉ
May được thêu được,
Sản phẩm theo đúng tiêu chuẩn quốc tế

Giá lẻ tại Đô Thành: 35.028 Đ

Kiểu 113

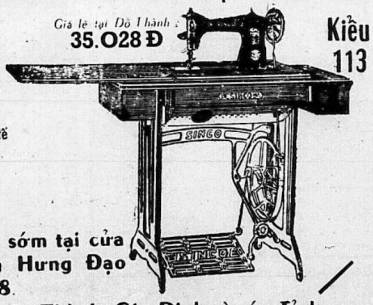

Xin quý vị đến mua sớm tại cửa hàng SINCO Số 1, Trần Hưng Đạo Saigon Đ.T 22.932-20 878.

Có Đại Lý tại khắp nơi: Đô Thành - Gia Định và các Tỉnh.

TÒA SOẠN
ĐỤC BỔ

Bạch Tuyết Hùng Cường