Cám ơn anh Võ Phi Hùng (Cựu HS Petrus Ký 67-74) gởi tặng báo scan từ microfilm (của Đại Học Cornell). Huỳnh Chiếu Đẳng Chủ Quản Ven Đường

ĐỀ RA CÁC «PHIÊN HỌP HỢP TÁC», MỸ MUỐN BIẾN CẢI

HỘI ĐÀM BALÊ THÀNH HỘI NGHỊ QUỐC TẾ

ĐẠI SỨ P.Đ LÂM : TRONG 9 ĐIỂM CẦN THAY ĐỔI 3

SỐNG THÔNG

CHỦ BIÊN CHU TỬ và Nhóm HÀ THÚC NHƠN

SỐ 369 Giá 25 đồng THỨ SÁU 3-11-1972

CHỦ NHIỆM, CHỦ BÚT TRÙNG DƯƠNG, NGUYỄN THỊ THÁI CƠ QUAN VẬN ĐỘNG CÁCH MẠNG DÂN TỘC XÃ HỘI BÁO QUÁN 133 VÕ TÁNH SAIGON Đ.T. 25.644—98810

CHUNG KẾT GIẢI THỨC CẦU O.K.

ĐS LÂM : CHỈ CÒN VÀI ĐIỂM DỊ BIỆT

ĐÔNG KINH 2-11 Đặc xứ của TT VNCH vừa tới Nhật là đại sứ Phạm đăng Lâm lớn thứ tư sau khi đã hội kiến rất lâu với ngoại trưởng Nhật Ohira ông tuyên bố rằng : «còn 2,3 điểm phải sau bằng» về thỏa hiệp ngưng bắn. Nhưng đại sứ Lâm không xác định rõ những điểm đó là điểm nào.

Vị sứ giả của Saigon đã được Ngoại-trưởng Nhật cho biết là Nhật sẽ "ở cực thân-ái" vào công cuộc "thiết ổ ĐD và ông tỏ ra rất am hiểu về thỏa hiệp ngưng bắn sắp tới.

Sau khi gặp Ngoại trưởng Ohira đại sứ Phạm đăng Lâm đã hội kiến với thủ tướng Nhật Kakuei Tanaka và nhân dịp này ông đã trao cho vị thủ tướng Nhật một thong điệp của TT Nguyễn văn Thiệu.

Thủ Tướng Tanaka đã bày tỏ hy vọng rằng hòa bình sẽ tới với VN càng sớm càng tốt và Nhật sẵn sàng cung cấp sự trợ giúp để đặt tới mục tiêu này.

MỸ CHỞ THÊM CHIẾN CỤ QUA VN

SAIGON 2-11— Hoa Kỳ đang gia tăng chương trình viện trợ quân sự cho VNCH vì 1 khi ngưng bắn thì việc chuyển giao quân cụ sẽ bị đình chỉ.

Không một lời bình luận nào, Bộ Tư Lệnh Không Quân HK tuyên bố rằng phi đoàn không quân chiến thuật cuối cùng của Mỹ ở VN đã ngưng hoạt động kể từ thứ tư.

Việc chuyển chở các thiết giáp xa từ HK tới VN đã gia tăng. Mấy ngày qua, người ta thấy 1 số phi cơ vận tải đặp xuống phi trường Tân Sơn Nhất và thả xuống các loại thiết giáp xa.

Trong khi đó phát ngôn viên Bộ Quốc Phòng Mỹ là cho hay BV tiếp tục chuyển binh sĩ và đã tiếp tế qua khu phi quân sự và từ KPC vào VNCH. Phát ngôn viên đưa ra lời bình luận này vì một tin của tờ Nữu Ước Thời Báo nói rằng có những vụ xô lưu lao binh sĩ BV và VC đã chuyển từ các căn cứ ở biên giới KPC và lãnh thổ VNCH phát ngôn viên nói đây chỉ là sự việc bình thường.

NAM — BẮC HÀN HỘI ĐÀM LẦN THỨ 2

HÂN THÀNH 2-11 — Một phái đoàn 5 chân viên của Đại Hàn hôm thứ Năm sẽ lên đường đi Bình Nhưỡng để tham dự phiên họp thứ hai của ủy ban điều hợp Nam Bắc Hàn, một cơ quan đã được thiết lập để giải quyết các vấn đề chính trị giữa hai miền. Phái đoàn Nam Hàn còn có 10 nhân viên phụ và khác và 10 ký giả địa phương theo tùng.

Để tại thảo luận tại phiên họp chính thức thứ hai là «để thảo luận tình hình chung nhằm chấm dứt các cuộc giao tranh trên bán đảo Hàn Quốc».

Phiên họp thứ ba sẽ được mở ở Hàn Thành vào ngày 30-11.

ĐỂ GIẢI TỎA CHỐNG ĐỐI CỦA CHÍNH PHỦ VIỆT NAM CỘNG HÒA

HOA KỲ ÁP LỰC BV RÚT QUÂN VỀ BẮC HỘI ĐÀM BA LÊ SẼ ĐƯỢC QUỐC TẾ HÓA

T.T NIXON HY VỌNG DÀN XẾP NGƯNG BẮN MAU CHÓNG Ở V.N

BA LÊ 2-11 HK đang áp lực mạnh mẽ để Hanoi rút 14 sư đoàn BV ra khỏi MN VN, một điều kiện mà LT Thiệu cai như tiên quyết cho 1 giải pháp định chiến.

Theo UPI, HK nói rằng sự hiện diện của các sư đoàn BV tại MN VN một sự kiện mà BV đưa nay-vẫn phủ nhận. Hiện là chương ngại vật chính ngăn cản việc đạt tới một thỏa ước ngưng bắn chính thức.

UPI trích thuật các nguồn tin ngoại giao nói rằng HK vẫn chờ đợi BV chấp thuận một phiên họp mật cuối cùng với cố vấn an ninh quốc gia của TT Nixon, ông Henri-Kissinger để thảo luận các chi tiết về một giải pháp ngưng bắn.

Nguồn tin trên nói rằng sự đáp ứng của Hanoi có thể đưa ra bất cứ lúc nào, nhưng hiện vẫn chưa có một địa điểm nào hoặc thời gian nào được đưa ra, dù Balê vẫn là nơi có thể là địa điểm duy nhất.

Nguồn tin ngoại giao nói rằng có thể là trước khi ông Kissinger gặp các thương thuyết gia BV lần chót.

Xem tiếp 4 trang 8

Sau khi đã vẽ cờ, dân chúng vẫn còn thấy chưa yên lòng, còn thêm dưới một khẩu hiệu : «Gia đình tôi không chấp nhận nhường đất cho Cộng sản» Hình trên ghi tại xóm Chợ Mới Thủ Đức ● Ảnh VÕ GIANG ANH

3 / 11

TT PHOUMA HẤP TẤP TRỞ VỀ VẠN TƯỢNG
HỘI ĐÀM QUỐC CỘNG LÀO VẪO GIAI ĐOẠN GAY CẤN

☐ Các cuộc mật đàm lại được xử dụng.

VẠN TƯỢNG 2-11 — Thủ Tướng Souvann Phouma đang ở Pháp đã được nói các Ailao yêu cầu trở về Vạn Tượng lập tức giữa lúc các cuộc thương thuyết quốc Cộng bước vào giai đoạn thực tế.

Trong phiên nhóm thứ Ba giữa hai phe quốc gia và Pathet, người ta thấy vắng bóng 2 nhân vật hàng đầu của cả hai phía, đó là bộ trưởng nội vụ Phong Sa Vang và tổng thư ký Pathet Lao Vong Vichit. Dư luận nói rằng hai ông này có lẽ đã mở các cuộc mật đàm tại địa điểm nào đó vì có lẽ vẫn để không tiện công khai tuyên bố.

Trong khi đó quân đội chính phủ Lào đã tái chiếm thủ phủ Khong-Sedone ở Nam Lào từ tay quân BV. Công ở ở Đông Dương quân Kampuchea đã mất thị trấn Tspeang Kra leng ở gần biên giới Việt Miên và cách Saigon 165ca. Tin lực cho nói rằng 1.300 binh lính và thường dân Ai Lao vượt sông Cửu Long chạy sang Thái sau khi quân BV có chiếm xa yểm trợ tấn công vào 1 vị trí Lao.

Xem tiếp 3 trang 8

CÁC NƯỚC LIÊN HỆ SẼ HỌP VỚI LHQ
HÀNG NGÀN QUÂN 4 NƯỚC KIỂM SOÁT NGƯNG BẮN ĐD

☐ Có thể vi phạm dinh chiến mà không bị trừng phạt

LIÊN HIỆP QUỐC 1-11 Tổng Thư Ký LHQ Waldheim hôm thứ tư từ chối không bình luận tin cho rằng ông sẽ tham dự vào một hội nghị về vấn đề VN. Hội nghị này được đăng ý thành lập 30 ngày sau ngày ký kết hưu chiến.

UPI cho biết tin trên do báo Pháp từ Balê loan đi, nói rằng HK, BV, MTGPMN, VNCH, Anh, Nga TQ và Pháp, cùng với hội viên của Ủy Hội Giám Sát Ngưng Bắn gồm 4 quốc gia, sẽ tham dự hội nghị cùng với ông Waldheim.

Tin AP cho biết Ủy hội Giám sát Ngưng Bắn sẽ gồm 4 quốc gia : Gia nã Đại, Indonesia, Huê và Ba Lan, và các quốc gia này đồng ý mỗi quốc gia cung cấp 250 nhân viên tham dự vào Ủy hội trên. Thông tin viên của tờ Washington Post, tại Sai gon loan tin là nhân viên của Ủy hội Giám sát Ngưng Bắn sẽ được tự do đi lại với tính cách thành tra quân sự trên khắp lãnh thổ Đông Dương. Phái viên này nói rằng nếu thi hành được điều khoản ấy thì đây sẽ là một sự phương bộ quan trọng

CHIẾN SỰ Ở MỨC ĐỘ TRUNG BÌNH

BĐQ TÁI CHIẾM TRẠI BEN HÉT
CSBV ĐÁNH ĐỨC CƠ BỊ ĐẨY LUI

☐ TRUNG TÂM CÓ ĐÔ HUẾ BỊ PHÁO KÍCH BẰNG HỎA TIỄN 122 LY

SAIGON 2-11. Chiến sự chỉ gồm một số cuộc đụng độ lẻ tẻ tại NVN trong ngày thứ tư công quân vẫn không bỏ ý đồ chiếm cứ các xã ấp lẻ loi và vẫn phóc đầu vào các vùng đông đúc để có chứng tỏ sự hiện diện của họ vào 1 lúc nào đó có ngưng bắn.

Nguồn tin quân sự nói rằng quân NVN đã thanh lọc được công quân ra khỏi ấp Tâu phá Trung ở Cà Chi (Hậu Nghĩa) và đã tiếu diệt trọn tiểu đoàn K8, là tiểu đoàn thiện chiến nhất của BV trong vùng.

Người ta quân chính chủ công đã giải tỏa xong ấp Suối Cát tại Long Khánh.

Mặt khác, BTLVN cũng loan báo 1 lực lượng đặc công CS, sau 1 trận pháo kích dã tấn công vào chiếu Nhà Thanh Vĩnh Bình sáng thứ Tư, nhưng đã bị đẩy lui với 12 chết, 10 bị bắt.

Tại Huế, sáng ngày Quốc Khánh 1-11, Công quân đã phóc 4 bảo tiễn 122 ly vào thành nội làm 5 người chết, 11 bị thương. Công tại Cổ đô, Dù đã chiếm lại căn cứ Barbara cách Huế 50ca về phía Tây Bắc.

Tại cao nguyên, trại Đức Cơ ở Pleiku đã bị Công quân tấn kích sẽ liệt bằng bộ binh và chiến xa—Một chiếc đã bị hạ gục trại.

Cuối cùng tin quân sự Đại Hàn nói là họ đã trao lại vùng trách nhiệm nghèo ở OL 13 trên Cao nguyên cho QLVNCH. Nơi đây sư đoàn Mãnh Hổ của họ đã trấn giữ từ 1-7 cho quân VNCH rảnh tay tái chiếm Bằng Sơn.

Tin giải chót cho hay là BĐQ đã tái chiếm Bồ-Hét ngày 31.10

Đọc trang 7 : HẬN LOA THÀNH

Lịch sử tiểu thuyết hấp dẫn nhất của HOÀNG LY

Thái Lan đòi ngưng bắn toàn cõi Đ.D.

VỌNG CÁC 2-11 (AFP)—1 Một thỏa hiệp giữa 2 miền Nam Bắc Việt Nam không thể xé không thể giải quyết hết các vấn đề trong vùng «Đó là lời tuyên bố của Thống Chế Kittikachorn Chủ tịch Ủy ban hành pháp quốc gia Thái».

Thống chế Kittikachorn nói cho biết tiếp rằng «Hòa bình sẽ chỉ có thể tới nếu 4 nước liên hệ là Nam VN, Bắc VN Lào và Kampuchea cùng nhau ký kết một thỏa hiệp.

Về vấn đề an ninh của Thái ông Kittikachorn nói Thái Lan được minh ước Đông Nam Á bảo vệ và cả hiệp ước Thái-Mỹ nữa.

PHỎNG VẤN ĐẶC BIỆT CỦA SỐNG THÔNG
ĐẢNG CỘNG NÔNG BÁO ĐỘNG NGUY CƠ CỘNG SẢN
TỪ TỐ THIỆN ĐẾN TỐ KHỔ NHỮNG NGƯỜI CỘNG CÓ UY TÍN

NS Trịnh Quang Quý Tổng Thư Ký Đảng Công Nông (Chủ tịch đảng nay là ông Trần Quốc Bửu) tuyên bố với Sống Thông là ông tin rằng VN sẽ có hòa bình «không bây giờ thì một ngày nào đó, không trước thì sau ngày bầu cử TT Mỹ».

NS Quý nói tiếp «Tin BV tung ra vẽ vẩn để mặt đàm theo tôi có lẽ chỉ là một mưu đình sắp quyết của CSBV. Tôi cho rằng Mỹ không khó đạt kỳ thỏa hiệp ngưng bắn nếu VNCH không đồng ý ký kết—Trước đây chính TT Nixon và cố vấn Kissinger đã nhiều lần xác nhận HK không bỏ Đông Minh và không thịu thua CS một cách nhục nhã.

Đối với hiện tình đất nước, NS Quý kêu gọi chánh quyền phải đoàn kết dân chúng—«Đó cũng là điều lính quốc gia như Lão Phạo, Hành Phạp và Tư Pháp phải hợp nhất vậy».

NS Quý nhấn mạnh : «Tôi không nhắc lại lời của ông Thiệu hay ai khác. Nhưng tôi nói muốn có hòa bình chân chính, CS phải rút về Bắc».

NS Quý cũng xác nhận ý kiến của đảng Công Nông bao gồm trong bản tuyên bố 6 điểm của Mặt Trận Nhân Dân chống Cộng ở miền lang.

Bịp ngày NS Quý vạch rõ những sự gian manh «chim» của CS ma theo ông, chỉ có những người có kinh nghiệm ở BV mới biết.

Thì dụ : CSBV còn tỏ hỏi những người lầm lẫn hoặc có uy tín với dân chúng để bổ trí họ những mầm mống có thể quy tụ dân chúng lại ; họ qua phòng trào tố khổ, tiếp theo phòng trào tố khổ những kẻ «Trí thức, phú gia, địa chủ, quyền hào» NS Quý nhấn mạnh dân chúng MN hãy biết những kinh nghiệm đã đề lanh ra CS—NS Quý cũng kể chuyện về bà Cat Thanh Long, một tỷ phú miền Bắc năm 1947 đã bị CS tố khổ xử tử. Vinh mặc dầu bà có hai người con đi theo Việt Minh (CSBV) và đã chưng giải vô chiến đấu ở tự Vàng cho VM (105 lạng vàng) cũng như bà Long đã tặng cho VM tất cả tài sản của bà, theo lời du dỗ của CSBV trước khi chống giữ ở bà—Đối với những người giàu có khác tại những nơi CS đã thân tín theo sự tiết lộ của NS Quý, đều bị CS đã đã và giết hại như trường hợp bà Cat Thanh Long.

Nghị sĩ Trịnh quang Quý 68 tuổi tốt nghiệp cử học đường Harvard 1 nhà kinh doanh nổi tiếng và cũng là 1 đảng viên đảng Công Nông khuynh hướng quốc gia thân chính phủ.

LÝ DỊ NGUYÊN

Ngày ký kết ngưng bắn tại Việt Nam

Ngày ký kết thỏa hiệp ngưng bắn tại VN do BV đòi hỏi đã không được phe Đông minh đáp ứng. Do phía CS đã tỏ ra quy gối về điều đó, nhưng mặt khác họ cũng muốn Mỹ ký kết vào trước ngày có cuộc tuyển cử Mỹ. Đó không phải chỉ là quan điểm của CS VN, mà còn là quan điểm của cả Nga lẫn Tàu. Hiện nay thì khó có một vấn đề nào lại được cả Nga lẫn Tàu đồng ý cho là hòa bình tại VN. Đây là một điểm đặc biệt, điều này chứng tỏ rằng Mỹ đang có trong tay một ưu thế tuyệt đối để giải quyết chiến tranh ĐD.

Liệu TT Nixon có đến ký kết thỏa hiệp hòa bình trước ngày bầu cử TT và Quốc hội Mỹ hay không ? Nếu vẫn để ký kết chỉ lên quan tới chiếc ghế TT của ông Nixon, thì chắc chắn ông ta chẳng cần có hòa bình trước ngày bầu cử Mỹ. Vì rằng chiếc ghế TT của nhiệm kỳ tới, nếu Nixon đã nắm lòng trong tay. Mc Govern không có cách gì tranh đoạt nổi với ông Nixon chức TT Mỹ được nữa. Nhưng còn toàn bộ Hạ nghị viện và một nửa Thượng nghị viện cũng được bầu lại, đã khiến ông Nixon và Đảng Cộng hòa Mỹ phải hết sức quan tâm. Theo truyền thống của người Mỹ, thì thường là đối người Mỹ tay phải bỏ phiếu cho TT Cộng hòa, tay trái bỏ phiếu cho Dân biểu hoặc Nghị sĩ của Dân chủ. Nixon muốn làm đảo lộn truyền thống đó của người Mỹ, ông đang muốn có đa số trong Hạ viện cho đảng Cộng hòa, để có tiền thực hiện những kế hoạch Toàn cầu lớn lao vào 4 năm tới. Để được vậy, Nixon phải chứng tỏ khả năng lãnh đạo của đảng trong việc giải quyết chiến tranh VN. Nhất là ông phải đem được cả binh Mỹ về kịp ngày để cho các tù binh đó đi làm nhiệm vụ công dân. Nếu kế hoạch tù binh Mỹ về bỏ phiếu được tiến hành đúng mức và đúng lúc thì rất có thể Đảng Cộng hòa sẽ có thêm được nhiều ghế tại Thượng và Hạ viện. Có như vậy 4 năm tới Nixon mới thực sự nắm trong tay quyền hành của một Đại Đế. Nếu nhận định trên đây đúng, thì một thỏa hiệp chấm dứt chiến tranh VN phải thực hiện trước ngày bầu cử Mỹ. Thái độ của Nga lẫn Tàu đã cho thấy hân phải có một cuộc vận động ngầm hết sức rào riết của Mỹ. Kế từ thứ năm vừa qua sau khi lên tiếng tại cuộc họp báo nêu những khó khăn về thỏa ước Hòa bình tại VN, cố vấn Kissinger đã lặn mất. Dư luận cho rằng ông đang bí mật đi tới những nơi cần phải đến để làm cho BV phải chấp nhận quan điểm của Mỹ và của NV. Vì một công khai thì hiện nay hầu như tất cả các cường quốc đều đã sẵn sàng tham dự một hội nghị Quốc tế về ĐD. Lên tiếng với Ngoại trường Anh Sir Alec Douglas Home, Tàu cho rằng sẽ đi dự hội nghị Quốc tế về ĐD, nhưng quyết liệt chống đối việc Nga làm Chủ tịch. Đại sứ Phạm Đăng Lâm của NV đang làm một cuộc vận động Ngoại giao tại Nhật. Còn phía Nga thì được hiểu rằng đã có Mỹ Như vậy. Hội nghị Quốc Tế về ĐD sẽ gồm Mỹ, Nga, Tàu, Anh, Pháp. Nhật và các nước DD. Sau đó một ủy hội Giám Sát Hòa bình ĐD được thành lập. Nếu các cường quốc trên đây tìm được một thỏa thuận vinh viễn chấm dứt cho chiến Quốc sự tại Đông dương thì vai trò Giám sát Hòa bình đó được trao cho LHQ.

ỨNG CỬ VIÊN SHRIVER CHÊ :
THỎA HIỆP MỸ—BV KHÓ ÁP DỤNG ĐƯỢC

HOA THỊNH ĐỐN 2-10 Ứng cử viên Phó TT Sargent Shriver của đảng dân chủ lên tiếng chê dự thảo thỏa hiệp Mỹ BV là một thỏa ước không thể nào áp dụng được vì các điều kiện chính trị ở trong thỏa hiệp đó.

Trong khi Ngoại trưởng Anh Quốc Sir Alec Douglas Home cho hay chuyến viếng thăm Trung Quốc của ông hiện nay đã thành công và đã xây đắc được một nền móng cho công cuộc cộng tác chặt chẽ trong chiến tranh. Sir Alec tuyên bố như trên trong một bữa tiệc tại BK cố ngoại trường Cờ Bằng Phi và các yếu nhân Trung Quốc thăm dự.

Sir Alec sẽ rời Bắc Kinh ngày thứ năm.

Quảng Tín họp mít tinh đã đảo 3 phe

QUẢNG TÍN 2-11 Hơn 20 ngàn đồng bào Quảng Tín đã tự động lập trung tại sân vận động thị xã Tam Kỳ ngày 30.10 biểu tình lên án cộng sản gian lang, chống chính phủ 3 thành phần, đồng thời ủng hộ lập trường hòa bình công chính của TT Thiệu.

Sau buổi mít tinh, đồng bào đã đi diễu hành qua các đường phố thị xã.

TƯỚNG KPC ITH SUONG BỊ THƯƠNG NẶNG

KPC MẤT QUẬN T. RALENG TOÀN BỘ BINH SĨ BỊ BẮT

☐ Đường tiếp tế Nam Vang vẫn ở trong tay CS.

NAM VANG 1-11 (UPI) Nguồn tin thông thạo cho biết vài trăm binh sĩ Cambôt đã bị từ thương hoặc bị bắt khi lực lượng BV tràn ngập vào quận Tragpeang Raleng cách Nam Vang55ca phía tây nam sáng thứ tư.

Tragpeang Kraleng nằm trên quốc lộ số 4 và việc thất thủ quận này đã làm phương hại trầm trọng đến việc tiếp liệu cho Nam Vang từ hải cảng Kompong Som. Quốc lộ 4 là quốc lộ duy nhất con duy chuyển để đảng tại Cambôt.

Nguồn tin quân sự cho biết : toàn bộ lực lượng trú phòng Cambôt tại quận này bị từ thương hoặc bị địch bắt.

Đây là lần thư nhất quốc lộ 4 bị tấn công từ hơn 1 năm nay.

Tại QL 5 hôi chiều thứ Tư, lực lượng Khờ Me Đỏ đã chặn đánh 1 lực lượng chính phủ có gắng chiếm lại quảng đường dài 6ca, ranh Nam Vang 52ca về phía Tây Bắc.

Có ít nhất 4 5 binh sĩ Cam Bốt từ thương và 9 bị thương, trong đó có trung lth Suong Trưởng Suong đã được trực thăng đưa về bệnh viện Nam Vang với đầu, ngực, tay và chân bị thương vì mảnh đạn hỏa tiễn của địch. Hiện chưa có tin từ giả về tình trạng sức khỏe của ông.

Nhân chứng tại cuộc giao tranh trên quốc lộ 5 cho biết quân binh phủ đụng độ địch đã rút chiến trọn con đường suy đường huyết mạch

Xem tiếp 2 trang 8

Xem tiếp 1 trang 8

MỨC ĐỘ OANH TẠC BV TIẾP TỤC GIẢM
B-52 CHUYỂN CÁC PHI VỤ CHẶN C.S B.V TẠI LÃO-KPC

☐ Phát hiện 500 quân xa BV đã di chuyển

SAIGON 2-11 Trong ngày thứ ba, B-52 chỉ mở 2 đợt oanh tạc ở phía nam vĩ tuyến 20. Nguồn tin quân sự cho biết rằng 1 nửa phi đoàn B-52 trong ngày đã được chuyển qua oanh tạc các mục tiêu ở Lào và bắc bộ Cambôt nhằm ngăn chặn các nỗ lực của quân BV chuyển đã tiếp tế vũ quân sự xuống phía nam qua đường mòn HCM trước khi có ngưng bắn ở ĐD.

Nguồn tin quân sự Mỹ cho cho biết rằng các phi công đã phát giác khoảng 500 quân xa BV đã di chuyển

AO THẢ VỊT

Nói với nhóm Hà Thúc Nhơn

Năm nay lễ Quốc Khánh cũng như lễ tưởng niệm Cố Tổng Thống Ngô đình Diệm được tổ chức trong thậm lặng, là một dịp để mỗi người chúng ta làm một cuộc kiểm thảo, một cuộc tự sát lương tâm, xem chúng ta đã làm những gì cho đất nước khiến lúc nay, 18 năm sau hiệp định Geneve, Bắc Việt cộng khai xua quân xâm miền Nam mà không bị kết án.

Chúng ta khởi cáo tố lỗi, vu vơ cho chính quyền, cho Mỹ, đưng việc cớ một cách rẻ tiền rằng hoàn cảnh không cho phép chúng ta làm «một cái gì». Nếu chúng ta cần đối chất liên sĩ, đối chất tự trong, không đối mình, đối người, chúng ta phải thẳng thắn thừa nhận lỗi tất cả là ở chúng ta. Chúng ta hèn, chúng ta mắc nhiều bệnh quá, bệnh chia rẽ, bệnh hoài nghi, bệnh lãnh tụ, bệnh xôi thịt, bệnh đầu vô mầm, và trăm thứ bệnh khác vậy.

Tuy nhiên ATV vẫn không tuyệt vọng. ATV nghĩ những căn bệnh kể trên tuy trầm trọng nhưng không phải là hết thuốc chữa. Bằng cớ là lão lão hoài nghi như ATV, nhưng nếu cần phải chết cho đợt nghĩa, ATV cũng dám chết lắm, khoái chết là đằng khác. Nhà văn Nguyễn đức Quỳnh, mỗi lần muốn khuyến khích một tài năng nào đó, thường dùng câu nói sau đây : «Đây giờ thì chỉ còn một mình anh. Bắt chước anh Quỳnh, ATV mu ốn nói với các anh em trong nhóm Hà thúc Nhơn, không phải là nói rỡn mà là nói thực : «Đây giờ chỉ còn có các anh Chi có nhóm Hà thúc Nhơn mới có đủ tâm hồn, đủ liều lĩnh, đủ gan lì để làm một cái gì cho đất nước. ATV biết những khó khăn trùng điệp đang chờ đợi các anh, nhưng «đầu sống ngọn gió» vẫn là chân ngôn của các anh, các anh còn sợ gì ? ?

Riêng ATV hứa với các anh điều này : ATV không phải là nhóm viên cũ của nhóm Hà thúc Nhơn, mặc dù cái sáng kiến thành lập nhóm là do ATV đưa ra, đưng trên tư tập phiên họp đầu tiên, nhưng ATV sẵn sàng chết theo lệnh của nhóm, miễn là cái chết đó là đích, và không đến nỗi quá rộng rãi như tự thi thực tình ATV không dám. Đằng nào, ATV cũng chả còn sống được bao lâu, mà chết trên giường bệnh là cái chết mà ATV không thích. Vậy nhóm có ra lệnh, ATV hoan hỷ tuân theo.

Hướng hồ, quan điểm của các anh đầu có khác quan điểm của chính quyền, nhưng cũng có đường lối đấu tranh của các anh là khác. Nhưng nếu các anh viên nhận chịu dưng chính quyền sẽ không đạt gì không bỏ các anh. Vì không bỏ các anh là chính quyền tự diệt mình, tự chặt chân, chặt tay mình. Các anh không thể dân thân lúc nay, các anh về bỏ lốc hết, mất hết cơ hội, và trước lịch sử, nhân Hà thúc Nhơn sẽ mang tội như mọi đảng phái ma chơi khác vậy.

Nhưng khi các anh có chính nghĩa, các anh đứng sợ bị biểu lầm. Hướng hồ, quan điểm của các anh đầu có khác quan điểm của chính quyền, nhưng cũng có đường lối đấu tranh của các anh là khác. Nhưng nếu các anh viên nhận chịu dưng chính quyền sẽ không đạt gì không bỏ các anh. Vì không bỏ các anh là chính quyền tự diệt mình, tự chặt chân, chặt tay mình. Các anh không thể dân thân lúc nay, các anh về bỏ lốc hết, mất hết cơ hội, và trước lịch sử, nhân Hà thúc Nhơn sẽ mang tội như mọi đảng phái ma chơi khác vậy.

NGUYỄN VĂN CUỘC HỌP BÁO CỦA TS KISSINGER TẠI HOA THỊNH ĐỐN NGÀY 26-10-72

MỘT CUỘC DÀN XẾP NHÂN NHƯỢNG TRONG ĐÓ KHÔNG 1 PHÍA NÃO ĐẠT ĐƯỢC TẤT CẢ

Dưới đây là bản dịch nguyên văn cuộc họp báo ngày 26-10 (ngày giờ Hoa Thịnh Đốn) của Tiến sĩ Kissinger, phụ tá Tổng Thống về Quốc gia An ninh sự vụ :

Ông ZIEGLER : Sáng nay Tiến sĩ Kissinger có những lời tuyên bố chính thức.

Tiến sĩ KISSINGER : Thưa quý vị, chúng ta đã nghe từ vài hai miền VN và điều rõ ràng là cuộc chiến tranh từng kéo dài trong 10 năm nay đang đi tới chỗ kết thúc, đó là kinh nghiệm đau thương cho tất cả các phe lâm chiến. Tổng Thống nghĩ là rất hữu ích nếu tôi trình bày với quý vị những gì chúng ta đang làm, lập trường của chúng ta ra sao, và để làm sáng tỏ những tin đồn đại và những lời tố cáo.

Trước hết, tôi xin nói về tình hình hiện làm ba phần : lập trường của chúng ta ra sao; nội dung các cuộc thương thuyết như thế nào và chúng ta sẽ đi tới đâu ?

Chúng ta thấy rằng hòa bình sắp tới. Chúng ta thấy rằng một thỏa hiệp đã lộ dạng, dựa vào đề nghị của T.Thống ngày 8-5 và phần nào vào đề nghị ngày 25-1 của chúng ta, hợp lý cho cả các phe phái. Điều không thể tránh được là trong một cuộc chiến tranh có nhiều phức tạp như thế thì sẽ có những khó khăn bất thường để tiến tới một giải pháp chung cuộc, nhưng chúng ta nghĩ rằng cho tới nay đoạn đường dài nhất đã qua và những chướng ngại vật trên con đường thỏa hiệp ngày nay là những vấn đề tương đối ít quan trọng hơn những gì đã giải quyết rồi.

Trước hết tôi xin nói về những điểm thủ tục, những tranh luận về ngày giờ rốt ráo để ký thỏa hiệp. Như qui vị biết, chúng ta đã thương nghị trong những phiên họp kín với Bắc Việt tới gần bốn năm. Chúng thảo của Bắc Việt là giải pháp chính trị tạo nên những dàn xếp mà, theo ý chúng tôi, sẽ quyết định trước kết cuộc chiến tranh.

Chúng ta đã đưa ra ý kiến, ngay từ những phiên họp kín đầu tiên, là những tiến bộ nhanh chóng chỉ có thể đạt được nếu những vấn đề quân sự và chính trị được tách rời; điều đó có nghĩa là, nếu Bắc Việt và chúng ta tiếp tục cuộc thảo luận vào ngày 29 tháng Bảy năm nay Cho tới nay, cuộc thương thuyết luôn luôn bị thất bại vì đòi hỏi của Bắc Việt là giải pháp chính trị phải tới trước khi thảo luận giải pháp quân sự, và đòi hỏi kém ta thương thảo về những phương pháp chấm dứt chiến cuộc và nếu giải pháp chính trị của cuộc chiến được để cho các phe phái Việt Nam thảo luận với nhau. Trong mùa Hè, qua các phiên họp đại biểu, những lập trường đó vẫn không thay đổi.

Như đài phát thanh Hà-Nội hôm nay đã nói đúng là vào ngày 8-10 lần đầu tiên Bắc Việt đã đưa ra một đề nghị khiến chúng ta có thể xúc tiến nhanh chóng cuộc thương nghị. Thực vậy, lần đầu tiên họ đã đưa ra một đề nghị có thể thương nghị một cách cụ thể. Đề nghị này đã được tóm tắt đúng theo bản tuyên bố của Hanoi; điều đó có nghĩa là Hanoi đề nghị là Hoa Kỳ và Hanoi, trước hết, chủ trương vào việc kết liễu chiến cuộc về khía cạnh quân sự; rằng họ đồng ý về một số nguyên tắc rất tổng quát mà trong đó các phe phái tại Nam Việt Nam sẽ có thể quyết định diễn tiến chính trị tại Nam Việt Nam, đó đúng là lập trường mà chúng ta luôn luôn theo đuổi.

Họ đã bỏ yêu sách một chính phủ liên hiệp mà sẽ nắm trọn các quyền hành hiện hữu. Họ đã bỏ yêu sách không chấp nhận các nhân vật và cơ cấu của chính quyền hiện hữu.

Họ đã đồng ý lần đầu tiên một công thức cho phép thảo luận cùng một lúc vấn đề Lào và Kampuchea. Nói tóm lại, đây là lần đầu tiên chúng ta có một khuôn khổ, chứ không phải trao đổi các đề nghị tổng quát hay tiêu lường tiến bộ của chúng ta qua phần phụ thuộc của các câu có thay đổi chút ít; đó đó chúng ta có thể xét một cách cụ thể và rõ rệt là chúng ta đứng ở đâu và những gì mỗi bên đã sẵn sàng đưa ra.

Tôi muốn nhấn địp này vạch rõ rằng vấp đó trở đi, các thương thuyết gia BV đã tỏ ra có thiện chí và rất nghiêm chỉnh. Và chúng ta cũng thế. Chúng ta không có gì phàn nàn bài thương thuyết các biến chuyển như đài Hà Nội đã truyền đi.

Tuy nhiên, người ta đã thấy mỉm miệng của một sự hiểu lầm. Các thương thuyết gia BV đã đưa đề nghị có điều kiện về sự giải quyết vấn đề khó khăn này tới 31-10, và họ đã khăng khăng đòi chúng ta phải đưa ra một vài cam kết là chúng ta sẽ giải quyết cuộc chiến tranh và hoàn tất cuộc thương thuyết vào ngày 31-10.

Tôi muốn nhấn mạnh là những ngày đó không phải là ngày mà tôi đưa ra hoặc đề nghị. Tôi xin nhắn mạnh là chỉ thị tôi nhận được của Tổng Thống dùng như những gì đã được T.Thống phát biểu tại một cuộc họp báo; đó là chúng ta phải đạt bằng được một giải pháp công bình, không lệ thuộc vào bất cứ thời hạn độc đoán [illegible] đã được ấn định do những phương thức riêng của quốc gia chúng ta.

Để tránh một cuộc tranh luận không tưởng về thời hạn, mà vào thời gian đó đường như vẫn còn quá lý thuyết, chúng ta đã đồng ý là chúng ta sẽ hết sức cố gắng để kết thúc cuộc thương nghị vào ngày 31 tháng 10, và sự thực chúng ta đã cố gắng luôn luôn cố gắng, đặt thời biểu để công việc có thể hoàn tất. Tuy nhiên điều rõ ràng, ít nhất là đối với chúng ta, và tôi thiết nghĩ chúng ta đã vạch rõ trong tài liệu của cuộc họp, là thực sự chúng ta không thể ký kết một thỏa hiệp mà trong đó các chi tiết còn phải thảo luận chỉ vì theo thiện chí chúng ta mà tôi đã phát biểu là chúng ta sẽ cố gắng để kết thúc công việc vào một ngày chắc chắn.

Điều luôn luôn rõ ràng là chúng ta chỉ thảo luận những gì đã được thương nghị trước tại Hoa Thịnh Đốn rồi tại Saigôn. Có rất nhiều điều thảo luận, hoặc giả như Saigon đã có sự phủ quyết về cuộc thương nghị của chúng ta, tôi xin giải thích về lập trường của chúng ta về khía cạnh đó.

Rõ ràng là nhân dân Nam Việt Nam, những người đã phải chịu đựng rất nhiều rối, và chính phủ Nam Việt Nam, mà chúng ta từng liên minh, sẽ vẫn ở lại trong nước sau khi chúng ta đã rút đi. Mọi quyền hành thanh gia vào việc kiến tạo một nền hòa bình của riêng họ. Họ có quyền muốn mọi người nghe và chú ý một cách hết sức nghiêm chỉnh các ý kiến của họ.

Dĩ nhiên, chúng ta có sự tự do phân xét của riêng chúng ta và chúng ta sẽ đưa ra những quyết định của riêng chúng ta khi chúng ta tìm chiến tranh sẽ kéo dài tới bao lâu nữa. Nhưng nguồn gốc của một sự hiểu lầm là Hà - Nội dường như đã nghĩ rằng chúng ta có thể chỉ vẫn áp đặt bất cứ giải pháp nào ở Saigon và không cần sự tham gia của họ. Nhưng tôi cũng muốn nhấn xác rằng những vấn đề còn phải giải quyết có một số nguồn gốc và tôi sẽ trình bày với ít nhiều chi tiết.

Saigon, như ai nấy đã rõ, đã bày tỏ ý kiến của họ với một sự mạnh dạn thông thường một cách cả công khai lẫn kín đáo. Chúng ta đã đồng ý với ít nhiều ý kiến của họ. Chúng ta đã không đồng ý tất cả và chúng ta đã nói rõ chúng ta chấp nhận những ý kiến nào và không tán đồng những ý kiến nào.

Thêm vào đó, trong thời gian các đồng nghiệp của tôi và tôi ở Saigon chúng tôi đã đi thăm các quốc gia Đông N. Á khác và dường như tại mấy nơi ấy đã có những ưu tư nào đó và những chỗ không rõ nào đó trong bản dự thảo thỏa hiệp mà chúng ta nghĩ là cần phải tu chỉnh và hoàn thiện. Nhưng tôi muốn nhấn mạnh là điều cần phải làm là phần nhỏ nhất của điều đã làm xong rồi và trong khi đang có không thiếu những lời tố cáo và những lời chống lại những tổ chức Sy, chúng ta nên nhớ rằng, sau khi đã đi được xa như vậy chúng ta sẽ không thất bại và sẽ không thất bại vì những gì còn lại phải hoàn tất.

Tới đây tôi xin trước hết sự lược những điều khoản chính của thỏa hiệp như chúng ta biết rõ, và tôi xin nói là theo ý chúng tôi, vẫn còn phải làm. Tôi nghĩ rằng những gì còn phải làm đó có thể được giải quyết trong một phiên họp thêm nữa với những nhà thương thuyết BV, theo tôi nghĩ, kéo dài không quá ba hoặc bốn ngày, vì vậy chúng ta không cần nói tới một sự chậm trễ trong một thời gian qua lâu.

Tuy nhiên trước khi đi tới những vấn đề còn lại, tôi nói về những điều có trong bản dự thảo, mà toàn bản vừa đã được đài phát thanh Hanoi thuật lại rất rõ rệt. Tôi không đề cập tới hai trang cuối với ngôn từ hoa mỹ, tôi chỉ đề cập tới nội dung thỏa hiệp đó.

Điều qui định chính đã là và hiệu là một cuộc ngưng bắn sẽ được tôn trọng tại Nam Việt Nam vào thời gian được thỏa thuận chung — đó vẫn là cuộc ngưng bắn tại chỗ, rằng quân đội Hoa Kỳ sẽ triệt thoái trong vòng 60 ngày kể từ khi ký kết bản thỏa hiệp; rằng sẽ có một sự cam chế toàn diện về việc tăng cường quân đội; điều đó có nghĩa là việc xâm nhập vào Nam Việt Nam bất kỳ xuất phát từ đâu, và từ bất cứ quốc gia nào, sẽ bị cấm chỉ. Quân cụ hiện hữu tại Nam Việt Nam có thể được thay thế trên căn bản một đổi một bằng những vũ khí cùng một đặc tính và tính chất tương tự, dưới sự giám sát quốc tế.

Thỏa hiệp qui định rằng tất cả các quân nhân và dân sự ngoại quốc bị bắt được phóng thích trong cùng thời gian triệt thoái; điều đó có nghĩa là, sẽ có việc hồi hương tất cả các tù nhân Hoa Kỳ, cả quân sự lẫn dân sự, trong vòng 60 ngày sau khi thỏa hiệp có hiệu lực.

[illegible] Việt [illegible] việc kiểm điểm số tù binh và người mất tích trong khi chiến đấu của Hoa Kỳ ở khắp Đông Dương và về việc hồi hương các tù binh Hoa Kỳ ở khắp Đông Dương.

Có một điều khoản riêng về thường dân Nam VN bị cầm tù tại miền Nam, tương lai của những người này phải được quyết định qua cuộc thương nghị giữa các phe phái Nam Việt Nam với nhau, vì thế việc phóng thích các người của chúng ta không tuy thuộc vào việc thu xếp vấn đề tù binh VN tại các trại giam VN của 2 hai phe trong cuộc chiến. Về các điều khoản về chính trị, có sự khẳng định về các nguyên tắc tổng quát bảo đảm quyền tự quyết của nhân dân Nam VN và rằng nhân dân Nam VN phải quyết định tương lai chính trị của họ qua cuộc tuyển cử tự do và dân chủ dưới sự giám sát quốc tế.

Như đã phát thanh Hanoi vạch rõ, giới chức hiện hữu về cả chanh sách đối nội và đối ngoại sẽ còn tại chức; hai phe tại VN sẽ thương thảo với nhau về thời biểu của cuộc tuyển cử, tính chất cuộc tuyển cử và chức vụ mà cuộc tuyển cử đó hữu lên.

Sẽ thành lập một cơ cấu được gọi là Ủy Ban Hòa Giải và Hòa Hợp Quốc Gia, ủy ban này phụ trách công việc giúp cải thiện việc duy trì cuộc ngưng bắn và kiểm soát cuộc bầu cử mà các phe đã đồng ý.

Hội đồng đó sẽ được thành lập bằng cách đề cử và mọi quyết định phải được đồng thanh chấp thuận. Chúng tôi coi đó là cơ cấu cụ thể hóa ủy ban tuyển cử mà chúng ta đã đề nghị ngày 25 tháng Giêng trong kế hoạch của chúng.

Có những điều khoản nói rằng sự sắp xếp quân lực VN tại miền Nam cũng sẽ được giải quyết bằng cuộc thương thuyết giữa các phe phái Nam Việt Nam.

Có những điều khoản nói rằng sự thống nhất VN cũng được hoàn tất qua các cuộc thương thuyết giữa các phe phái ấy mà không có áp lực quân sự và không có sự can thiệp của ngoại quốc, không có sự áp bức và không có sự thôn tính.

Có cả một đoạn dài và phức tạp nói về sự giám sát quốc tế mà chắc sẽ chiếm nhiều thì giờ của các tính viên tôi nghiệp trong nhiều năm tới và tôi có thể nói là chỉ có đồng nghiệp của tôi là Sir Sullivan am tường đầy đủ mà thôi.

Nhưng tóm lại, thỏa hiệp qui định lập những ủy ban hòa hợp của những người thương dự, hoặc hai phe hoặc bốn phe cho những phần nào của thỏa hiệp có thể áp dụng được hoặc cho hai phe hoặc cho bốn phe; thỏa hiệp quy định lập một ủy hội giám sát quốc tế để giải quyết những bất đồng của các ủy ban gồm đủ các phe phái, ủy hội này còn có quyền mời các cuộc điều tra riêng và một hội nghị quốc tế sẽ họp trong vòng 30 ngày sau khi ký kết thỏa hiệp để đem lại những bảo đảm và thiết lập mối liên lạc giữa các phe phái một cách tự nhiên hơn.

Sau hết một đoạn về Kampuchea và Lào quốc trong đó các phe thuộc thỏa hiệp nầy đồng ý tôn trọng và nhận nhận nền độc lập và chủ quyền của Kampuchea và Lào quốc, trong đó các phe đồng ý ngưng sử dụng lãnh thổ của Kampuchea và lãnh thổ của Lào quốc để xâm phạm chủ quyền và an ninh của các nước khác.

Có một sự thỏa thuận rằng các nước ngoài sẽ triệt thoái quân đội của họ ra khỏi Lào quốc và Kampuchea và có một đoạn tổng quát về mối bang giao trong tương lai giữa HK và Việt Nam Dân Chủ Cộng Hòa trong đó cả hai nước đều phát biểu niềm tin tưởng là thỏa hiệp này sẽ hữu ích cho việc giải đoạn hòa giải mọi giữa hai nước, và trong đó HK phát biểu ý kiến rằng HK trong giai đoạn hậu chiến sẽ đóng góp vào công cuộc tái thiết Đông Dương và rằng cả hai quốc gia sẽ phát triển mối bang giao dựa trên một căn bản tương lãnh và bất can thiệp vào những vấn đề của nhau và rằng họ sẽ tử bỏ bất thù tiềm tới tình trạng bình thường.

Thưa quý vị, với những gì chúng ta đã đạt tới, rõ ràng là hiển hết những vấn đề khó khăn nhất đã được giải quyết. Nếu quý vị nhìn nhận những gì mà phần đông quý vị nghĩ là chúng ta sẽ đạt được trong mấy tháng qua so sánh với những gì mà chúng ta hiện đạt tới, chúng ta phải nói là a phe đã thảo luận vấn đề này với ý niệm lâu dài, với một thái độ rằng chúng ta muốn có không những một cuộc ngưng bắn trong một quốc gia không có giới tuyến rõ ràng. Và việc chúng ta chấp thuận lời yêu cầu của Bắc Việt, về một lịch trình gấp rút, cũng có nghĩa rằng bản văn sẽ không thể nào được phổ biến rộng rãi bản văn tiếng Anh và bản văn tiếng Việt có thể sẽ không soạn xong được cùng một lúc.

Và có nhiều sự lo mỏi trong cách hành văn khiến cần phải có 1 phiên họp nữa để sửa lại cho rõ ràng. Tôi xin nêu lên vài thí dụ và tôi nghĩ quý vị sẽ hiểu rằng chúng ta đang nói chuyện đây về một vấn đề khác hơn là những gì đã làm chúng ta bàn tán trong nhiều phiên, tôi đã họp với quý vị về vấn đề hòa bình ở VN những phiên họp liên quan đến những lý thuyết trừu tượng về đường lối giải quyết nào có thể thành công.

(còn nữa)

---

120 ngày vượt đường mòn HỒ-CHÍ-MINH

□ NGUYỄN ANH TUẤN

nguyên ký giả văn bản VĂN NGHỆ ở Hà Nội

CHƯƠNG HAI
ĐƯỜNG MÒN TRÊN ĐẤT BẮC

(TIẾP THEO)

Đường dây xã hội chủ nghĩa Ninh Bình – Thanh Hóa

Tiếng nổ của tên lửa Sam đánh phá không các cầu, bom, Rốc kết Tiếng gầm rú của máy bay ném bom Mỹ làm vang dội rừng lên. Tôi lượn quyền lạc vào cửa hầm. Chợt thấy như người mình bị ai đấm một quả thật mạnh vào ngực. Tôi thiếp đi trong đám đen thanh hồn loạn đó...

xXx

— Tôi cực mình và không rõ ràng mở mắt, cũng nhận ra một bàn tay con gái đang chăm sóc tôi. Tôi gắt sở nắm im để tận hưởng sự êm ấm từ bàn tay dịu dàng truyền sang. Đoạn có tiếng đàn ông giọng Thanh Hóa :

— Có còn sốt không cháu ?

Tiếng đàn bà Hà Nội đáp lại nhưng tay chưa rời khỏi trán tôi :

— Đỡ rồi !

Đàn ông :

— Xuống cơm bao nhiêu ?

Đàn bà :

— 37°6.

Đàn ông :

— Thế thì chắc kịp đi tế ít nay !

Đàn bà :

— Sao lại đi ?

Đàn ông :

— Bệnh sẽ trụm chúng ! Đi chỉ nhận những đồng chí sốt trên 38° mà thôi !

Đàn bà :

— Sao mà phải nguyên tắc vậy ?

Đàn ông :

— Đây là lệnh của đồng chí trưởng phòng Quân y đường dây Xã hội Chủ nghĩa !

Đàn bà :

— Đồng chí nào làm Trưởng phòng mà khắt khe thế ?

Đàn ông :

— Bác sĩ Trung tá Trần Biên !

Đoạn có tiếng chân người xa dần. Đột nhiên, tiếng đàn ông Thanh Hóa vọng lại :

— Đồng chí cảnh dặn a tôi không ! tiếng nhé ! Tôi về khó xem thế con thuốc trợ tim không !

Đàn bà :

— Nhân tiện đồng chí bảo thêm cho tôi mấy viên giảm FRAMIDON nhé !

Rồi chỉ ta buồng ! rồn tôi ra. Qua lời đối thoại, tôi biết chắc là mình đang nằm ở khu cấp cứu [illegible] trong bệnh xá của đường dây. Tôi đoán người đàn ông có giọng Thanh Hóa là Bác sĩ và người đàn bà có giọng Hà Nội thì hẳn phải là ở Đoàn Hồ. Tuy nhiên, tôi vẫn chưa nhận ra đó là ai vì chưa gì vừa xảy ra đối với tôi. Tôi cố nhớ hình như tập thơ của Kaan đã được mình nhét vội vào túi thì phải. Tôi muốn đứng dậy để kiểm tra xem có còn hay đã mất, nhưng lại không muốn động dậy. Cuối cùng, tôi

(Tiếp nữa)

BUT KÝ ▣ PHÓNG SỰ ▣ THAM LUẬN ▣ DỊCH THUẬT

(TIẾP THEO)

NỖI BUỒN TRONG BỆNH VIỆN

but ký của TRẦN DẠ THẢO

Tất cả các biện tượng được trình bày trên, thiết tưởng các giới chức có trách nhiệm tại bệnh viện TKPY không nên để lỗ hổng tồn tại cho số thân nhân thăm nuôi hay các nhân viên thuộc bộ máy tăn xét lại là lối làm việc. Trong tư thế và quan niệm phát triển để xây dựng, người viết mong rằng từ nay sẽ không còn xảy ra trường hợp đến bình lòng lấy bình dầy và cánh ăn ăn được xem như cơm không lành canh không ngọt gần mấy ông lãnh quân y viện mấy ba y cháng nữa, vẫn để đối với các thân nhân thăm nuôi công của cô phương pháp thích hợp hơn, để không cho thì thôi cho thì nên tên liệp thương binh thực tế, đúng bắt họ phải luôn luôn ra ngồi ngồn ngang giữa sân cát đỉ bùng đã thở gió, bụi, nắng, mưa như đưa vội vô chỗ vậy, nếu hướng dẫn họ ở 1 góc giấc bắn hoi, hoặc dành cho họ một căn trại tạm trú trong những giờ hành chính (không chỉ thân nhân đến gần bệnh nhân) đồng thời hướng dẫn cho họ giữ một thứ trật tự tối thiểu trong giờ mà nhiều bệnh nhân cần sự nghỉ ngơi.

Chúng tôi xin tạm ngưng phần phát biểu những nhận định ở đây, nhưng sẽ trở lại vấn đề khi xét thấy cần bàn luận về những thuyết điểm chưa được chân chính nếu không nói là hề bối thêm nhất là bên phía Dược Y.

Ngày lại qua ngày tôi vẫn nằm gần như ngộp thở trong bệnh viện, một số đông ba nhân và bạn hữuđến thăm không sự thường nếu chân thành, nhưng lại có số khác đến trong sự ngạc nhiên thở ơ, nghĩ mà buồn cho cái kiếp lính nằm bệnh viện, cơm nhà thường không, mấy tương tất bởi nếu ai đó ý sẽ thấy ít nhất 4,5 cơ sầu nằm ngày nằm ngồi gần nghe ngủ ngon lành của mấy ông tài phiệt, tô canh thì nước trong veo không khác với nước hồ Thanh Thủ ở sử hoa anh đào là mấy, bệnh nhân có chịu khó xáo tay ăn mà thật kỹ mới thấy được chút lớp mỡ bọc hoặc vài thức đầu tôm, nếu

buổi nào được ăn cá thì cứ nhìn vào khúc cá sẽ sang vừa kỳ sửa xây nên cong quẹo trong cái ao ông nhà cứ y như tên lính «Vem» nằm đến tội ở bờ rào kẽm gai trong chiến trường An Lộc, đã thế các cá xương đựng thì lại có kỳ nước mà và thiếu thiện thì trong việc tìm ra những xương phải rang đung nạp cho đó sống qua ngày.

Rồi mỗi lần hoàng hôn về bóng trời xuống thì vầng trăng đặt, đẹp, nhẹ nàng tiên tiếp giảng 1 tân. Lúc trong khu bệnh viện nhìn ra đại lộ Trần hưng Đạo thì lên đặp đầu đủ loại xe lên xuống làm tôi thấy như lại những ngày chưa xảy ra cuộc việc một cách xa đắm mỗi lần có một người con gái xâu áo đến thăm anh thương binh thế cụt mất một cách tay nằm giường bên cạnh tôi cũng thấy lòng mình buồn buồn ra sao Thầy Th. không ít bao đầu tôi có ý định nhắt quyết không cho nàng hay để nàng khỏi chứng kiến cảnh tôi nằm trong bệnh viện với bộ đồ nhà thương không đồng màu và tộng thùng thình, nên đã gần bốn ngày tôi qua và nhà nàng cách bệnh viện không bao xa mà nàng không hề hay biết gì cả, trong cơn đau nhức có nhiều đêm tôi đã gọi khẽ tên nàng và đã có những dáng điệu nũng nịu dỗi hờn của nàng trong những ngày trước không bao giờ thiếu vắng trong tiềm thức tôi, phải chăng tôi đã [illegible] nguyện và xem nó như là một loại thuốc an thần linh nghiệm nhất trong đời.

Một buổi tối khi thành phố đã lên đèn, Dũng một người bạn thân và cũng là một cũng chức nghề đến thăm tôi trên chiếc xe đạp cũ kỹ cọc cạch, tôi yêu cầu Dũng cho tôi được quá giang một vòng thành phố để xem sự tình đổi thay thế nào trong mấy ngày nằm bệnh viện mặc dù bốn đó cón thật bịịt ngít [illegible] mà đã bộ cách đó chưa lâu, ngăn bên cạnh Dũng với bộ đồ nhà thương thành trông như dang mang 1 cái bao tâm lý, thì cũng tự thấy buồn cười, ra khỏi cổng bệnh viện chiếc xe quơo phải tiếng vẻ hướng tây theo đại lộ Trần hưng Đạo. Dũng cho xe chạy thật chậm, coi như người bộ để cho tôi được xem hoặc thăm hỏi nhu gặp người quen, có nhiều người quen nhận tôi trong bộ đồ nhà thương lần đầu, họ tỏ mặt tò mò sửng sốt ngỡ vực, có lẽ họ cho rằng trong đời lính tôi là 1 trong những người được an toàn đủ chỉ thôi, không bị đã lâm. Bộ thật chan nhưng chiếc xe cũng đã đưa tôi qua khá nhiều những nẻo đường thành phố, tôi trở lại bệnh viện với vài lời an ủi qua loa của mấy người quen, biết tôi đang nằm trong bệnh viện, chiếc xe ngừng lại trước cửa phòng tôi bước xuống với dáng đi siêu quẹo như một nhánh cây bị gió đập, sắp rơi khỏi cành. Tôi quay lại đưa bàn tay lên cao cho Dũng ra về, chiếc xe chạy khuất tôi bước vào nghỉ lên nhức giường nằm mà tôi vừa rời ra cách đây hơn 15 phút.

Những ngày nằm trong bệnh viện tôi đã có dịp chứng kiến tận mắt nhiều cảnh tượng thật chua xót, những người trở hòn nay chưa tìm được gì cho quê hương lại phải nằm xuống vài sáu thành thể dưới lòng đất hoặc phải nhận chịu sự tàn phế một cách hầm bại, anh bạn nằm cách tôi mấy giường bị mất cả bộ gối trong khi còn quá trẻ với bao ước mơ hướng đang hăng say để lá một thám trang thật thôi không nhỏ đối với quê hương.

(MAI TIẾP)

---

40 năm qua

bởi kỳ của Văn Bình

(TIẾP THEO)

NHỮNG TRANG SỬ ĐẪM MÁU

Năm sau, 1926, Cụ Phan Châu Trinh, một nhà lão thành ái quốc khác, từ Phan Rang, điều thuyết tại Saigon, bỏ hàn đã, chống hướng về Tự Do Dân Chủ được nhiều người hưởng ứng nhiệt liệt. Thực Dân bắt đầu khủng chịu, để phòng ảnh hưởng của Cụ Phan đối với những nhân sĩ và thanh niên yêu nước. Công việc tuyên truyền của Cụ Phan Tây Hồ đang tiến triển mạnh mẽ thì bỗng nhiên ra cụ vội vã ra đi, thành người thiên cổ. Cái tang Cụ Phan Châu Trinh là cái tang chung cho toàn thể người Việt Nam yêu nước, không phân biệt giai cấp, tuổi tác. Từ Bắc đến Nam bùng nổ phong trào để tang Cụ Phan, đưa đám Cụ Phan. Chính quyền Thực Dân ra lệnh cấm đoán, nhân không vụ để tang Phan Châu Trinh triệu lãnh thổ Việt Nam. Một cuộc bãi khóa không lồ được tổ chức tại tất cả các trường công tư, Bảo Hộ, Trung Học, Tiểu Học, để trả lời sự đàn áp của Thực Dân. Những người cầm đầu sinh viên học sinh bãi khóa trong đó có ký giả viết thiếu bài ký này, được bọn Thực Dân chiếu cố, bắt bớ, giam cầm, tra tấn và liệt vào số đen những người chống Pháp.

Càng đàn áp, càng không bố, ngăn trào chống đối càng bùng nổ mạnh hơn. Sau này, những phần tử thanh niên sinh viên gia nhập những đảng phái cách mạng, quốc gia hay cộng sản, có thể nói phát xuất từ bọn thanh niên, sinh viên, học sinh bãi khóa, khởi xướng vụ để tang cụ Phan Tây Hồ.

Sau đó một năm, cụ Lương Văn Can, tục gọi cụ Cả Can, một nhà chí sĩ cách mạng chống Pháp từ trần tại tư gia, phố hàng Đào, Hà Nội. Đồng chí, thân hữu tổ chức đám tang cực kỳ trang trọng, được dân chúng Cổ Đô Thăng Long nhiệt liệt hưởng ứng, tiễn đưa trong thế nhà chí sĩ yêu nước về nơi an giấc ngàn thu.

Thực Dân thêm một phen tức tối, khó chịu, tìm cách trả thù những người tổ chức đám tang Cụ Cả Can, đào thêm hố sâu giữa người Việt yêu nước và bề lũ thực dân. Dụ dỗ, ngon lớn cách mạng, bắt lấy chày lim I, bốc lên thành một bộ đuốc, khó có sức dàn áp nào kiềm chế nổi.

Nhiều đảng Cách Mạng được ngầm ngầm tổ chức tại trong nước và ngoài nước, trong số đó có hai đảng được nhiều người chú ý hơn cả : Việt Nam Quốc Dân Đảng do Nguyễn Thái Học làm đảng trưởng và Việt Nam Thanh Niên Cách Mạng Đồng Chí Hội do Nguyễn Ái Quốc tức Hồ Chí Minh điều khiển từ hải ngoại, có tính cách cực tả và sau này sát nhập vào Đảng Dương Cộng Sản Đảng.

NGUYỄN THÁI HỌC
ĐẢNG TRƯỞNG VNQDĐ

Tôi không có ý định viết lại lịch sử VNQDĐ, dù viết một cách sơ sài, trong hồi kỷ «40 năm qua».

Tôi nghĩ phải đánh viết này cho những đảng viên kỳ cựu, lão thành của VNQDĐ, có đầy đủ thẩm quyền, kinh nghiệm và tài liệu để viết những trang sử vô tư và trung thực.

(CÒN NỮA)

SONG BỔ THÀNH

NĂM THỨ 2 — SỐ 369 • TIỀN BẠC NGÂN PHIẾU XIN ĐỀ BÀ NGUYỄN THỊ THÁI • QUẢN LÝ : VŨ THỊ KIM THOA

BÁC SĨ THƯƠNG TRỰC

Thứ sáu 3.11.1972. Buổi trưa từ 12g đến 14g30. Buổi tối từ 19g đến 7g sáng thứ bảy

BS Trần văn Định	161	Vũ Tánh	SAIGON
— Cao xuân Sơn	509	Phan Thanh Giản	SAIGON
— Đặng Nha Khánh	616	Nguyễn Hoàng Đức	PHUNHUAN
— Võ đình Khang	170	Nguyễn Hoàng	CHOLON

SONG BỔ THÀNH ĐÀM

Đường quê muôn dặm mây vờ nổi
Đất khách năm canh sóng bổ ghềnh

PHAN THANH GIẢN

DÂN CHÚNG MÀ... SỨC MẤY !

Xưa nay, trên bất cứ quốc-gia, hay địa-phương nào, mỗi khi có biến-cố hoặc tai trời ngoài nước thường bay có những biện-thượng lệ đặc ngờ thấy trước nhờ V.N.C.H. tân nay cũng có một vài chuyện hơi « trái đời », tuy không được kể như quốt-trọng chú cũng thuộc hàng « quái thai »

Dĩ nhiên, tất không kể chuyện Con Ếch biết nói, vì là « chuyện phía », tôi đang đăng kể chuyện « dị đêm » của ông Cố Kissinger 5 Ba-lê vì, « dị đêm thì ...ở ngày gặp ma » là ông ta cũng có thể bị nó « hấp hồn » mà trở thành một tay mưu sĩ ngất ngư không chừng ; vậy ở đây tôi chỉ xin kể một vài chuyện lạ... « quái thai » đã được phơi bày.

Như trước hết là chuyện Gạo « in-long » mà ở trên cái xứ từng nổi danh là cái « Bồ lúa » ĐBSCL, bây giờ phải nhập-cảng gạo Mỹ trên Mỹ đại, bộ chưa đủ ăn, nên khiến cả người chê-tạo ra thứ Gạo « in-long » lẫn bà vợ « Cơm Thạch Sanh » chăng ?

Những cái vụ nầy, thằng bạn vẫn mồm lại nhẩy răng : Không chẳng người ta chế ra thứ đó, để cho phải yêu của mình và xin lỗi... trên ấn Gạo nhiều, dưới trong Vòng Xoắn plastic thì « TRƯỜNG SANH BẤT TỬ », nghĩa là : Vẫn sống lâu mà không ... có con, tức theo đúng cái thành-sách hạn-chế sanh sản của Hoa Kỳ ?

Còn chuyện lạ mà không lạ lắm, thì có chuyện Phủ Phò Tổng-thống, cũng gọi là « Phủ Cây Tùng » mới đây phải ra thông-cáo kêu gọi đến dân-chúng tiếp tay để tố-cáo hay « bắt đóm » những kẻ mạo danh nhận-viên Phủ Phò, hoặc ự xưng là « người của P.T.T. » để lường gạt hoặc lấm chuyện bậy bạ gây rắc rối.

Ai cũng biết Phủ Phò là một trong những cơ-quan đã được Tổng-thống đặc biệt ủy-nhiệm cho quyền bắt tức thơm-nhũng và tệ-đoan xã hội — cái của hiếu cây Kiến « Vòng Xoắn plastic thì mà nay cũng đến phải... kêu la chói lói ! Chuyện lạ là như thế, chớ cón cái vụ « MAO DÀNH » thì ở xứ nầy từ lâu đã có, như mạo danh Quan-thuế và cũng đến giả làm cả những ông Trưn-tế, Đội là có mang lưu đội mũ đuôi-heo hoàng.

Duy có điều, ông Phủ Cây Tùng mà còn không trừ được bọn lưu-manh nầy, lại đi kêu gọi dân-chúng tiếp tay... Ô ! Dân chúng mà... sức mấy ?

NHƯ « TRIỆU TỬ ĐOẠT ẤU CHÚA »

Chuyện lạ đáng được đưa lên bảng đầu mỗi dầy hơn hết thì có chuyện 18 ông tác Giám-sát viên của được bầu-cử và đề-cử cho Nhiệm-Kỳ II (1972 — 1976) và Lễ tuyên-thệ đã cử-hành sáng 30-10 tại Hội trường Diên-Hồng.

Lạ, vì đường như 18 ông G.S.V. kỳ nầy chẳng được « đánh bảng » trước hết là bằng vào việc Tổng-thống đến dự Lễ tuyên thệ thì đã ra lịnh giải tán vào phút chót Đội Sinh danh dự dân chào, T.T. đến dự lễ với nghi-thức giản-dị và với một thái-độ trầm ngâm...

- Kế đến là nói về thành phần 6 ông G.S.V. do HÀNH PHÁP lựa chọn thì nguyên Chủ-tịch, ông Ngô-xuân-Tích vẫn còn được giữ lại và có thêm một cựu D.B. là ông Phạm-hữu-Giáo tự Mậu-Giác. Trong lúc 6 ông G.S.V. do TƯ-PHÁP lựa chọn thì ông Thâm-phán Phạm-Đình-Hưng vẫn còn được giữ lại, mà ông G.S.V. nầy vẫn là « cây đinh trong con mắt » của nhà Tổ thâm-nhũng tự, « ông con » Ngô-xuân-Tích.

Nhưng đáng kể hơn hết là thành phần 6 ông G.S.V. do LẬP PHÁP bầu cử, chỉ có 6 T.V. 5 và H.V. 5 thì riêng trên Thương-nghị-viện có 40 U.C.V. mà rốt cuộc không một ông CỰU Nghị-sĩ nào được bầu, thiệt là đau... như hoạn, trái lại 3 ông G.S.V. do T.V. bầu thì lại có một ông CỰU... Tỉnh-trưởng Giadinh, mà có lẽ nhờ vì sự trung sạch của các ông Cựu-Tỉnh-trưởng ở tỉnh nầy đều đã có được sự phù-hộ và chống-đỡ của Đức Tế-quân Lê-văn-Duyệt... LÁNG ÔNG Bà Chiêu-trưởng ?

Cũng như ở H.V. có 21 U.C.V. mà rốt cuộc vẫn không có một CỰU D.B. nào được bầu để được tiếp tục ... với thiên hạ, vì trong số các U.C.V. cựu D.B. người là đã ý thấy có cựu D.B. Trần-kim-Thoa hồn danh « Bà NÍN-TỂ ».

Dường như cả dự-luận cho rằng, số đi bà Nín-Tể bị đánh rớt trong kỳ ứng-cử ghế G.S.V. tại Hạ-Viện nầy là do « bị đón » của cựu D.B. Hồ-hữu-Tường, người nhân vì cái vụ hồi chiều xưa khi bà Nín-Tể « Tạc-Ngôn nói gẫn » nhào tới xé áo, « tuột cùng » vì lẽ... luôn vào chuồn TÙ hồi Đệ-nhị-cộng của cựu D.B. « ông đọ » ... Cậu Bảy đó thì bà Nín-Tể đã bị phản công đớ tơn lắm ...

Trật nầy hồi đó người ta đã biết khen Cậu Bảy đã làm mạnh, không thua « Triệu-Tử đoạt Âu-chúa », vì hai bên kẻ đánh người giựt sanh dụng chạm, bằng cớ là sau đây Triệu thường-Sơn bị bắt tội « ngỗ sát » nghĩa là đã có thể vô tình sớt try vào ngực Bà Vua ; trái lại, cuộc chiến tranh giữa Tướng Hồ và Tể Tướng thì sau nầy bà Nín-Tể phao phách là bị mất hết một cặp... « chuối chiến », nên cũng từ đó mà D.B. « ông đọ » mang ... án oán giang hồ.

Dường như vì vậy mà kỳ nầy cựu D.B. Cậu Bảy mới vận-động làm cho cựu D.B. Mợ Sáu « tuột đi », bởi sợ đó bà Nín-Tể lấc cớ G.S.V. rồi cho mở lại cuộc điều tra ... lôi ra cái vụ bốc lột hồi năm thì coi nó mất mặt anh hùng chăng ? !

MỘT TUẦN BÁO V.N. « QUỐC TẾ »

Cón nhiều chuyện lạ lắm như chuyện ông Nghị hòn tính Bình-Long, chẳng biết có uống rượu say... men chiến-thắng không mà bỗng nhiên cao-hứng tuyên-bố « lấc-le » rằng : « Lúc 12 giờ ngày 28.10.72 V.C. sẽ treo cờ và ngưng bắn » và cứu nói có tánh-cách... làm lợi cho C.S. nầy có thể ngưng vũ-lực và làm-chứng nên liên đã ông Nghị hòn tính P.D.T. đã « bị hốt » đem về Cuộc CSQC Vô-Tánh thăm vấn.

Thì ra đây riêng báo chí, giấy trắng mực đen mới bị hốt mà cả ông Nghị bằng xương bằng thịt cũng bị hốt. Ai biểu ! Cái nghề ăn nói là ở trong Nghị-trường, còn ngoài Cảng lộ là cả, nghề của người ăn em, hễ làm bậy bạ thì... hốt ngay hết !

Tiếp theo đây là một chuyện lạ... đáng trời khác, đó là sự xuất biện của một tuần báo mang tên « ĐỐI Diện hài ngoại » mới ra lò và Saigon nhưng đã ghi số tự THỨ 40, Tòa soạn đặt bên Giana-đại và in tại một Nhà in bên Nhật bản, thiệt là đặc biệt.

Theo báo « Tin Sống » 31.10.72 phát giác thì tờ ĐDHN nầy là « thối thân » của tờ ĐD của Linh-mục C.T. bằng vào sự ghi nhận Giấy phép xuất bản do Bộ Thông tin cấp, mang số 567-BTT-BC—HC 1969 nhưng tờ ĐDHN thì đã in tại Nhật-bản, số 58 đường KD đóng tên Ichinh Biru-phiếu với một Bộ biên-tập toàn người VN.

Tại sao lại có một tuần báo V.N. mà đặt Tòa soạn ở 107122 Pavillon Parent Cite Universitaire Faire Québec 10 PQ. Canada và in tại Nhà-in Masaka Mikutina Shinsei Gokoy 94 — 36 Hongo Bunkyoku Tokyo Japan ?

Nó là là như vậy, nhưng đợi qua cái tin trên báo F.S.P. mà thằng bạn sầu mồm ám bung tức cười. Anh ta nói, nếu tờ ĐDHN đã mà bị hốt thì chẳng một vụ... cái điều nầy, là một cho anh em Cảnh sát Quận 3 Saigon, vì một mặt phải tìm đến Tòa soạn bên Gia-nã-đại để trao giấy tờ, vì một mặt phải tẻ qua Đông Kinh Nhật bản, chạy của Nhà-in Masaka để hốt thì... phiền phức biết bao nhiêu !

NGOẠ LONG

TIN CẦN BIẾT

Tuyển dụng giám khảo chấm thi lái xe

SAIGON. — Nha Lộ Vận cần tuyển dụng một số Chủ tịch Giám khảo cùng chức vụ Giám khảo để xử chấm thi lái xe tự động tại Trung Tâm Khảo Thí Saigon, niên khóa 1973.

Các ông viên phải gửi đơn cho ông Chủ tịch Lưu Dụng và Tuyển Dụng Giám khảo số 12 đường Phạm Ngũ Lão Saigon trước ngày 15.11.72.

Muốn biết thêm chi tiết về điều kiện tuyển dụng, liên lạc với Sở Kế Hoạch và Tổng Hợp Nha Lộ Vận, số 12 đường Phạm Ngũ Lão Saigon.

Trung tâm Sinh ngữ mở lớp Nhật ngữ hoàn bị.

SAIGON Trung tâm Sinh ngữ sẽ mở một lớp Nhật ngữ hoàn bị vào buổi tối, (đầy trở khai giảng tháng 11.1972) dành cho 25 học viên đã tốt nghiệp ban Nhật ngữ trường Sinh ngữ hoặc các giáo chức đang dạy Nhật ngữ.

Các ứng viên nộp đơn từ 13 đến 17.11.72 ấn thì một bài luận Nhật ngữ bắt đầu 16g-30 ngày 18-11 tại trung tâm Sinh ngữ, 213 Công bộ Saigon.

Ngoài ra, các học viên đã học các lớp Anh, Pháp, Đức, Nhật Hoa ngũ buổi tối tại trường sinh ngữ niên khóa 71-72 đủ điều kiện học tiếp có thể ghi tên học niên khóa 72-73 tại phòng học vụ Trung tâm Sinh ngữ vào các buổi chiều từ 10-11 đến 17-11.1972.

QUAN ĐIỂM VỀ CHÍNH TÌNH VIỆT NAM CỦA BÁO MỸ LOS ANGELES TIMES

NHIỀU ÁP LỰC LỚN LAO ĐÃ BUỘC HÀ NỘI PHẢI HẤP TẤP ĐẠT THỎA ƯỚC HÒA BÌNH

SAIGON 2-11 — Báo Việt ngữ đã tiên một nền hòa bình vì đã trở nên yếu kém hơn trong khi VNCH đang trở nên mạnh hơn. Theo báo Los Angeles Times, những áp lực hết sức lớn lao đã buộc chế độ Hà Nội phải hấp tấp lo thành đạt ý kiến một thỏa ước hòa bình, một khi CS tự lượng rằng họ không thể nào thành công chiến thắng.

Văn theo quan điểm báo Los Angeles Times, miền bắc đã trở thành vòng vị lợi lịch và thiên tai chế độ Hà Nội đã không thể đáp ứng đụng lại được guồng máy sản xuất bị tàn phá. Hộ đã không thể nguy cả cung cấp đầy đủ lương thực cho dân chúng, và các phương diện xã hội và chính trị, sự thiệt hại đến mức triệu ba triệu người (1.500000) đã đưa BV đến thảm họa ở [illegible] Chẳng mấy biểm soát của đảng đã bị yếu kém và cạnh tranh chính thủ tượng Phạm văn Đồng đã đã ban đợt to. Nhân cực điện thếgiới các thế lực đồnghộCT đã hoàhoãn vai nhau là cuộc ngưng bắn sẽ tới và hiện tượng hòa bình sẽ tới. Phật tử phátinh tấn giữ vững niềm tin, sống trong cộng đồng quốc gia, tranh đấu bài bạo đồng để bảo vệ tín ngưỡng chánh và vững thêm nếp sống Phật giáo Lấy Đại hùng, Đại lực, Đại Từ bi làm phương châm để thị độ cho Giáo lý, gạt bỏ chướng ngại lấy nghĩa Giáo Bảo hộ hoạt động trái với Giáo lý Phật. Cùng có tổ chức, kiến kết tín đồ,xây chặt hàng ngũ để chỉ lãnh của Giáo Hội.

Cả vị Tuyên dụ Phật Giáo cầu phát sinh suốt đi tuyên-đạt đến thân quân nhân Phật tử trong buổi hành thức thăm hỏi mọi giải pháp Giáo Hội. Phật Giáo địa phương bảo vệ cơ sở, tránh bị lợi dụng.

Hiện điện trong lễ cầu nguyện cho QVK Phan quang Đán đã diễn ra lúc thông VNCH, người giao do n, đặc biệt các quân nhân chính và bảy ngàn tăng hữu Phật tử.

Đây là lần đầu tiên Mỹ và thế giới đã tỏ ra không hửu hiệu, VN giảm đi không còn là vấn đề nóng hổi tại HK như trước kia nữa và T.T. Nixon có vẻ cũng chắc chắn được tái cử Hà Nội hiểu nhiên là muốn thành đạt được thỏa ước trước khi Congrès được tại bầu lại nhiệm kỳ nầy. 2 đảng mỗi chính của chế độ Hà nội là Lien và vo Cộng hòa Nhân Dân Trung Quốc đã tỏ ra không thể nào tin cậy được, họ tranh chấp với nhau như họ đã từng làm từ 10 năm nay và cả hai đều là nhiên lại nữa Hoa kỳ kể thủ chính của Hanoi.

Mặt khác, đã phát thanh Nhật Bản cho rằng có nhiều những lời luận đưa về những cuộc thương thuyết bí mật được thực hiện trong 8-10 giờ liền ở Kissinger, cố vấn cuaT.T Nixon và ông Lê-đỗ-Thọ cố đặc biệt của đảng nước BàcVN, trong cuộc hòa đàm Ba Lê.

Vào ngày 26 vừa qua miền Bắc VN đã tiết lộ những tin tức trong những cuộc thương thuyết bí mật và cho biết những điều khoản trong mọi thỏa ước đã được đi tới với HK. Tất nhiên việc Hà Nội công bố về thực chất của những cuộc thương thuyết bí mật nầy đã gây ra một vấn đề bối rối cả hai phe đã thỏa thuận là không đưa phương tiện lợi nội dung của những cuộc thương thuyết. Hành động đó phương nay của Hanoi sẽ có những hành động chu thế nào để vượt qua cuộc thương thuyết trong tương lai.

Trung vệ Sarem của Khmer tung người đã bóng lên trước khi trung phong Việt Anh của VN tấp can thiệp. Bên trái và phải [illegible] Anh ...cn có hậu vệ Sambath và Sok Phon cho sân

A.P

Phật Giáo V.N Quốc Tự kêu gọi Phật tử

TRANH ĐẤU BẤT BẠO ĐỘNG

☐ Tuyên ủy hướng dẫn QNPT buổi giao thời

SAIGON 2-11, — Viện Hóa Đạo VNQT đã tổ chức buổi tiếp của nguyên hòa bình cho đất nước vào chiều 31.

Mở đầu cuộc lễ, sau bài chương trình bát nhã, Tỉ việc trưởng VHH đã ban đọc tin. Nhân cực điện thếgiới các thế lực đồnghộCT đã hoahoãn vai nhau là cuộc ngưng bắn sẽ tới và hiện tượng hòa bình sẽ tới. Phật tử phátinh tấn giữ vững niềm tin, sống trong cộng đồng quốc gia, tranh đấu bài bạo đồng để bảo vệ tín ngưỡng chánh và vững thêm nếp sống Phật giáo Lấy Đại hùng, Đại lực, Đại Từ bi làm phương châm để thị độ cho Giáo lý, gạt bỏ chướng ngại lấy nghĩa Giáo Bảo hộ hoạt động trái với Giáo lý Phật. Cùng có tổ chức, kiến kết tín đồ,xây chặt hàng ngũ để chỉ lãnh của Giáo Hội.

Cả vị Tuyên dụ Phật Giáo cầu phát sinh suốt đi tuyên-đạt đến thân quân nhân Phật tử trong buổi hành thức thăm hỏi mọi giải pháp Giáo Hội. Phật Giáo địa phương bảo vệ cơ sở, tránh bị lợi dụng.

Hiện điện trong lễ cầu nguyện cho QVK Phan quang Đán đã diễn ra lúc thông VNCH, người giao do n, đặc biệt các quân nhân chính và bảy ngàn tăng hữu Phật tử.

Đảng Công Nông VN kêu gọi Công Nông BV vùng dậy

LẬT ĐỔ NHÀ NƯỚC HÀ NỘI

SAIGON 2-11 — Đảng Công Nông VN vừa tiếu trắng bác bỏ mọi hành thức thăm hỏi mọi giải pháp tiên chế nhằm giải quyết cuộc chiến VN I cách tạm bợ và mọi giải pháp phải cu sự thăm dự và quyết định của nhân dân VN.

Theo bản tin TV trong I bratuyên bố vừa phát hiện, đảng Công Nông VN, chủ tịch là ông Trần Quốc Bửu I tành vu lãng đồng đồng hồi các ấp, lượng quân sự của CSBV, phát triển Giáo hành thể VNCH, Vương quốc Lào và Cộng Hòa Khmer để thực hiện tuyên ngôn bảnghiêu chính trên toàn tiết BD.

Đảng Công Nông cũng đòi hỏi chính quyền VNCH phải giữ vững lập trường Quốc gia Dân tộc trong mọi cuộc thương thuyết.

Đảng nay còn khẩu thiết kêu gọi các đoàn thể chánh trị, tôn giáo và các tổ chức nhân dân hãy chấm thành công tác để sẵn sàng tranh đấu trong giai đoạnquyết định lịch sử.

Đảng Công Nông VN đồng thời thiết kêu gọi anh em Công Nônmiền Bắc, vì sự trường tồn và tiến bộ của Đảng tích hãy cùng đấy lật đổ quyền máy cai trị hiện chiếm của CSBV cùng tự xâm lăng của đếquốc đỏ đang sở đầy đặc tộc chống tham hại đại vong.

Xem tiếp A trang 6

THỎA HIỆP NGƯNG BẮN

Lịch sử VN tái diễn không ngừng trong những thập niên cuối thế kỷ 20. cứ 9 năm một lần, từ 1945 đến nay. cứ 9 năm lại 1 biến cố xảy ra. Không cách nhưng ngày của 1954 thì chắc chắn sẽ tiếp tục. Đề độc giả và dân chúng nhất là thế hệ trẻ. chưa có dịp tham dự vào biến cố 1954 có thể tìm hiểu, chúng tôi lần lượt quay lại khúc phim hòa hội, ngưng bắn, trao đổi tù binh

BIỆN PHÁP VỀ CHÍNH TRỊ VÀ HÀNH CHÁNH

(TIẾP THEO)

III) Cấm vận chuyển quân đội nhân viên quan sự mới vũ khí đem được. Cấm lập căn cứ quân sự tại VN

16) Kể từ khi bản hiệp định nầy có hiệu lực, cấm vào chuyển vào VN hết thảy mọi số binh viên quân nhân viên bổ sung quân sự. Những đồng ý về việc thay đổi những đơn vị và nhân viên những quân nhân riêng lẻ đã công tác tạm thời vào VN. Và việc những quân nhân riêng lẻ đã nghỉ phép ngoài hạn hay đã công tác tạm thời ở ngoài VN pay trở lại sẽ nhưa viên theo qui định ở mục (c) điều khoản nầy. Những đổi với những quân nhân riêng lẻ đến công tác tạm thời hoặc sau khi nghỉ phép nằm hay công tác tạm thời ở ngoài đất VN trở lại phía bắc đường tranh giới quân sự tạm thời qui định trong điều 1, trong thời hạn kể từ ngày hiệu lực qui định trong điều 11 của bản hiệp định nầy, thì được phép thay đổi, đơn vị và nhân viên theo qui định ở mục (c) điều khoản nầy. Những đổi với những quân nhân riêng lẻ đến công tác tạm thời hoặc sau khi nghỉ phép nằm hay công tác tạm thời ở ngoài đất VN trở lại phía bắc đường tranh giới quân sự tạm thời qui định trong điều 1, trong thời hạn kể từ ngày hiệu lực qui định trong điều 11 của bản hiệp định nầy, thì được phép thay đổi, đơn vị và nhân viên theo qui định ở mục (c) điều khoản nầy. Nhưng đối với những quân nhân riêng lẻ đến công tác tạm thời hoặc sau khi nghỉ phép nằm hay công tác tạm thời ở ngoài đất VN trở lại phía bắc đường tranh giới quân sự tạm thời thì bắt cứ trong thời hạn nào không được quá 30ngày, kể cả sẽ quan.

b) Chữ thay thế nghĩa là sự thay thế một số đơn vị hay nhân viên mà quân những nhân viên khác đã đến VN để làm nghề vụ hài ngoại theo hợp ký của họ.

c) Những đơn vị thay thế không được to hơn tiếu đoàn hoặc to hơn những đơn vị tương đương với tiếu đoàn đã với không và hải quân.

d) Việc thay thế tiến hành bằng cách 1 người thay 1 người nhưng qui định tắt cả bên nào trong bất cứ khoảng thời gian 3 tháng nào, cũng không được đưa vào VN hơn quá 15000 người thuộc các tổ chức vũ trang và dành nghề thay thế.

e) Những đơn vị thay thế theo qui định ở mục (c) trong điều nầy những nhân viên thay thế và những nhân viên quân sự lẻ riêng qui định trong điều khoản nầy sẽ được đưa vào VN qua những cửa định rõ trong điều khoản thứ 20 dưới đây.

xem tiếp B trang 6

NHÓM NHẠC THÍNH PHỒNG BỔ THÊM TỐ CHỨC LỄ TƯỞNG NIỆM

SAIGON 2-11 Nhóm nhạc thính phòng Đệ thế Phiết sẽ trình bày một chương trình nhạc cổ điển Tây phương vào ngày 6-11, hồi 20g tại trường QGÂN để tưởng niệm cố nhạc sư Đệ thế Phiết.

Chương trình gồm các tác khúc của Vivaldi, Schumann, Grieg, Beethoven và Mozart.

Giấy mời vào cửa xin hỏi 53 Đặng Dung,Saigon.

Trường cũng nên nhắc lại, rồi nhạc sư Phiết, nguyên Giám đốc trường Quốc gia âm nhạc, giáo sư vĩ cầm, nhạc trưởng dàn nhạc Đại học đường Saigon, đã bắt ngờ từ trần ngày 5-11.70.

Năm ngoái, nhóm đặp gồm đầy đủ đông, nhóm nhạc thính phòng Đệ thế Phiết cũng đã trình tấu một chương trình nhạc cổ điển đặc sắc, được gọi mộ điệu tán thưởng nồng nhiệt.

25 GIỜ TRÊN ĐẤT KHÔ — 25 GIỜ TRÊN ĐẤT KHÔ

KẾT QUẢ XỔ SỐ KIẾN THIẾT Mở ngày Thứ Ba 31-10-72

— Trúng 500đ.	84
— Trúng 2.500đ	487
— Trúng 5.000đ.	915
— Trúng 25.000đ	9687—3764
— Trúng 50.000đ.	87.815
45 608 — 98 992 — 31.561	
92.315 — 35 076	
— Trúng 250.000đ	511.957
152.489 — 788.109—985.691	
— Trúng 500.000đ	359.789
627.845 — 441.542—198.581	
—Trúng lớn độc đắc 5.000.000đ	
193.396	

— Trúng an ủi 10.000đ : các số sau cùng số trúng là độc đắc chỉ sai một con số bắt cứ hàng số nào.

CÒN 800 LÍNH NHẬT SỐNG Ở HẢI NGOẠI TỪ THẾ CHIẾN II

BÔNG KÌNH 2-11.- Ba X4 hy. Nhật Bản đã xác định là còn độ 800 binh sĩ Nhật còn sống rải rác trên các vùng đất mà Nhật đã chiếm hồi đệ nhị thế chiến, và phần nữa số binh sĩ nầy nay muốn được hồi hương.

Vấn đề các cựu binh sĩNhật ở hải ngoại được đặt ra vì một đầy cả 1 binh sĩ Nhật ở Phi luật Tân sẽ không biết là cuộc đệ nhị thế chiến đã chấm dứt.

Cờ VIXI ở miệng cống

SAIGON.— Cảnh sát cuộc Quận 3 Saigon sáng thứ tư 1.11.72 đã tịch thu 1 lá cờ của Cộng sản trên Tường Phan Đình Phùng.

Các báo cáo cho biết, vào lúc 7g30 ngày nói trên, NDTV khóa 2 Phù Cảnh sát đã phát giác thì lá cờ đang cắm trước cửa nhà số 399/344 đg. Phan Đình Phùng I là cờ MTGP.

Đây là lần đầu tiên giới an ninh hữu trách đã tịch thu 1 lá cờ của Cộng sản trong phạm vi đô thành.

Chỗ tạo độ giả bị vỡ

SAIGON.- Ba Trịnh thị Th.39, chủ hãng Savon số 6 bis Bùi Bằng thủy lên gần đây hiệu Savon của mình đang bán mạnh tự nhiên giảm hẳn nên sanh nghi ngờ bà đã thêm các nhu Đại lý thì được biết có hai người là mật vụ của Savon của bà đến bắc. Bà Th. xem thì biết là hàng giả liền đi tố cáo với nhà chức trách. Ngày vừa qua Cảnh sát bắt được 2 tên Huỳnh Hoa 45t, Hồ Hoa 42t đã đem 100 cây Savon vừa nhãn hiệu giả đến bán cho bà Huỳnh Hue ở bến Vân Đồn. Cả hai đều bị cầu lưu để điều tra.

Hít tuyết, biện đồ về bốt

SAIGON.— Hồi 14 giờ chiều qua, nhân viên cảnh sát tuần thám trên đường Hậu Giang bắt gặp quả tăng một người đàn ông đứng biện đồ tại bốt số 105. Ông này bị bắt giữ cùng với tang vật.

Đến 22 giờ đêm cùng ngày, một thiếu niên tên Nguyễn mạnh Tung 16 tuổi đang hớt bạch phiến tại bến đò đường Trần quang Diệu cũng bị nhân viên an ninh bắt gặp điều xét đã.

Cả hai đều bị giữ tại chỗ giải điều tra.

Tủ giặt nhau vì thù

SAIGON.— Hồi 15g30 chiều qua, một vụ thanh niên đâm máu đã xảy ra trong Trung tâm Cấp huấn Cảnh sát gây cho một cảnh nhân tử thương.

Được biết nạn nhân là cảnh phạm tên Nguyễn văn Phú bị bạn đồng tù khác trạm tên Lê Đăng đâm nhau đâm loạt đã. Vì Phú bị thương quá trầm trọng nên đã tắt thở ngay tại chỗ. Nguyên nhân gây ra vụ thảm tử này là do sự thù hằn cá nhân giữa 2 người cùng trong một tổ giặt, gây thành ẩu đả mang sau một cuộc cãi vã.

Đang nguỡ, trúng đạn chết

GIADỊNH.- Đêm vừa qua tại Bà Lê Nhật ở Đông Thạnh (Hóc-môn) đã xảy ra 1 vụ lạc đạn chết người. Nguyễn văn giới trên đường Nguyễn văn Đuôi 55 tuổi đang ngồi tại cửa nhà số 402 ấp nhà thình lình có 1 viên đạn từ ngoài hẻm vô bắn vào ngực và bỏng mặt, làm cho ông Đuôi chết liền tại chỗ. Hiện các nguồn tin được quan tại nhà để lo thủ tục mai táng.

Bịp độc tế

SAIGON — Lúc 16g chiều qua, Cảnh sát VN và QC Mỹ gặp tại Tân Cảng thấy 1 chiếc Jeep chở đầy hàng PX toàn đồ ra ngoài. Cảnh sát liền chặn xét thì thấy trên xe có 2 thùng bia bộc thuốc lá, đồ bộp đồng thời thanh niên lái xe Jeep xuất thế không bằng tên Đinh sỹ Woodz 26t. Xét người nên gặp 2 súng Delle nữa. Bị cật vấn gay gắt, cuối cùng đồng Mẽo lộ cảnh ăn bớt ngày thuộc tên thật là Trần trung Thành 21t. Tên thanh khai đã nhỏ người đây làm điều cần cước gì mang quốc tịch Mỹ, rồi nhờ tên Lê văn Chương mượn chiếc xe Jeep nói trên để ra vào tác cảng mua đồ lậu, đem về Quảng Ngãi Du bán cho tên Ng v Chuột Cảnh sát Tiền đồn lịch hai tên đồng lõa và tất cả đã bị giải tòa.

Qua chơi, cạy tủ, bẻ tiền

SAIGON.— Lúc 10g sáng qua bà Nguyễn thị Lợi 50t nhà ở đường Liên tỉnh số 5 đi chợ về thì phát giác bị mất số bạc 18.000đ để trong tủ. Bà Lợi liền tố bạc tố cáo với nhà chức trách, và cho biết khi bà vắng nhà thì có cô Trần thị Thanh 19t ở người kế cận sang chơi nhà Thanh đã bị mất vé bạt thăm vắn.

Chỉ em ta biết phi thân

SAIGON.— Được mật tin tại hiệu 413 đường Petrus Ký có một 8 mái đàm chứa em đã đi du vui gần 2 năm, nên sáu nhiều ngày theo dõi hoạt động của cái hiệu thân tới xét thì quả nhà nói trên thì có hai cô gái mái đàm thay lính bồ liên phi thân lên nóc nhà trốn. Không ngờ cảnhsát trong thấy nên đã bắt được 2 cô gái và 2 vô bot tra le Nguyễn thị ngọc Thanh 16t và Nguyễn thị K. Liên 16... đều quê ở Định Tường.

Nữ quái khoái đồng hồ

SAIGON.— Chiều hôm vừa qua bà Nguyễn thị Gieu 38t nhà ở hẻm 57 đường Lê văn Duyệt Tràng đang bận việc trong phòng bỗng thấy một thiếu nữ lén cửa vào lấy trộm cái đồng hồ đeo tay để trên bàn rồi đóng tuốt ra đường. Bà Gieu vội rượt theo và thì bắt được. Cảnh sát tuần tiếu phát hiện được vụ thị đưa về hỏi tên là Trần thị Thau 17t, nhà ở đg Phan thanh Giản.

Cởi Hondaguỡt dây chuyền

SAIGON — Trưa hôm vừa qua bà Hàn tại Hà ngoại ở cửa đường Hàm Hành đi thăm người bạn ở đường Tôn thất Thiệp thì bị tay ăn trên cởi xe honda sợi tuy đeo dây chuyền Ba Ba vàng của trị bà vào cổ mình kế cánh sát đi tuần liền rượt theo khiến tên ngồi sau xe nhảy xuống đường thoát và nhẩm trên thoát tiếp tục xe thì bị bắt khai là Ng thanh Trung 16t (ở Cầu Lớc nhà ở đường Bắc Việt.

MƯỜI HAI SÚ

THẬP NHỊ SỨ QUÂN

Số 142 ☐ VŨ NGỌC BÍNH

HỒI THỨ BA MƯƠI CHÍN

Sự trẻ quân Phúc Hải chém tướng

Truyền xong lệnh trở lại trung quân

Đọa Phúc Hải là tướng trẻ tuổi mà tài nghề ... nhưng cũng khí ... long chẳng muốn chém giết anh em. Nhưng từ nghề đến Quân sự thì chiến đấu đó, rồi tăng viec, quân bắt xác nghiêm trong nay lúc trong lam phép không tuân quân lệnh. Ở ở việc bắt lúc ky biết tình xao ? Lại thêm Binh Đăng chẳng tôi giúp Hoa tử trước thì nói là không phải đánh trận bây giờ lại bảo là phải đi nghênh đi là khó sự ... thì mà thông ngăn ngo? Đoàn phác Hải tung ... những việc lấu linh tay trói nhưng tâm thành lại tốt mỗi khoan ở với mọi người nay nghe các trong kẻ mà, tự nhiên thay mình là đặc vị hệ trong trong lòng nay sinh con khu thăng hiệt, ... Nhưng ... ở bên Binh Phù Quân Tướng Ngô Tuấn Tiệp.

— Phần tướng, tôi trái quân lệnh nhất định phải tin đầu ! Nay quân chưa đến tiếp. Tướng ta làm phần để mà cả quân oán. May được các tướng cầu xin ta tăng để nói sự quân chưa tin tưởng. Quân ấy nay ma tha chung người. Nhưng để nghe quân lệnh cũng phải cất tóc gọt đầu, gươm lưu giữ mới được. Các Tướng quyết nói, tiết là Phù Đạo Quân đã thoát chết, nhưng bỗng tôi gọt đầu, trong lòng thấy vui mừng Binh Điền nên vẫn Hải mới vâng mà đăng.

— Tướng Quân sự trung lượng, Vũ Quốc Đăng Chàuông sẽ ...

Hải bảo rằng Tướng đăng rất nhân sở bởi tôi Phạm Đức Giới ra cuộc vào cột tóc, lại tuyên ba quân đều được thêm chu vàng, ... lại gì đăng ... chung quanh mà sang quân đồng thêm minh. Lạnh sang Đoàn Phúc Hải tới ngoài trây thì, ... lại ... lại trong trong ... đuốc. Hải ... ngoài ... ngày ... ngày ... ngày ... chuôi chém người lý, ... lấy ... ... tự cắt ngang cực ... Ngoài rồi, thu quả thắng quy ... hiểu ... ở đó, cùng ngày vào cầu ... ... nhu lưu đến ... ... cầu sáo cổ khoan. Lưới trây thế ... ... lại ... ...

Viết cho Hồ Cáp NGUYỄN HÀN

NGY THÀNH

(TIẾP THEO)

Tô quốc ghi ơn Hàn. Rất nhiệt tình. Hàn được vinh dự nhận cũng ấy. Vinh thăng cho người sống hay kẻ chết đi? Bà con bè bạn đưa tiễn đông đủ. Hàng xóm lại những điều tập nập. Người ta bảo giòng họ mình tốt phước. Phải công nhi tàu cho mang được sắc vế là phúc đức đẹp bề lắm đó.

Buổi sáng chôn cất xong, tôi theo cái L-19 trở về đơn vị. Khi tàu bốc lên cuối phi đạo nam thấy mấy chiếc B-57 của tụi thằng Sanh rồi nằm chật tay lái. Tổng đài Phượng, đính cao Hải Vân. Ở đâu cũng có bóng dáng «giặc lái» Nguyễn Hàn. Nhưng mấy chồng vòng trước mặt bỏ cho ai? Mấy cuộn bằng để lại ai nhớ? Hàn chỉ cả bạ cái thú, vòng mây, nghe nhạc và đùa giỡn với đám bạn cũ. La thư chợt Hàn viết cho tôi trong lúc tôi đang ở Ba To bây giờ mới mở ra đọc. Một lá điều đã ứng nghiệm. «Những kẻ mình tới với, chân thành với dạ gỉ tha trách? mặt với mình». Tôi chưa đọc được gì cho Hàn vui lòng đây. Những gì thấy hợp ý tôi không ngại ngần đâu. Tôi đã cho tập đọt lại cân nhắc những tập sách Hàn đưa và nghe nhạc. Nghe Yvette Horner và Paul Mauriat. Như vậy đủ chưa? Có phải điềm gỡ không khi Hàn viết cho tôi bức thư như thế. Tại mình anh em nhưng chơi với nhau bằng tình bạn lâu rồi. «Cả gì, chết trắng, cho mặt chúc ai lại bây» — Đặt thơ. X?, 68v. Cho của Hàn đó.

Xác động của tôi cho Hàn giờ lăng xuống rồi. Tôi thấy thật trang sướt, bình thản và vô vị. Bông cảm thấy cần chuẩn bị cho cái chết của mình. Tôi chưa ước rọi lớn lòng vào khuôn kinh. Dặn các em cái mấy lính nhớ cho ai, tập album đưa ai. Bỏ bớt một số người quen để thân thiết hơn với đám bạn bè gần gũi. Nằm đó trong phòng, tôn nhân mấy cuốn sách và nghe bản Cu cu ru cu của Palema hoài không chán. Những gì tôi làm là tự nguyện. Đông nghĩ, đã chuẩn đối một lí cả tình tối Hàn phải trả giá bằng cái chết ngăn chưa. Cái chết của Hàn thuộc về tổ quốc rồi Tổ Quốc ghi ơn. Cái chết không nhỉ gì đến tôi hết. Và chết coi như xong một vấn đề. Nên tôi khỏi viết lách xung tung huyên hoác thêm về cái chết của Hàn, nhất là bây giờ.

Bằng sự dịu dàng thân ái với Song Thương, tôi dành cả cho Hàn rồi đó.

NGY THÀNH
14-10

Đón xem :

YÊU

phóng theo tiểu thuyết yêu cầu của sự thông phóm nghệ thuật thập niên

VỚI SỰ GÓP MẶT CỦA :
ANH NGỌC ◈ MAI TRANG ◈ THANH LAN
MINH LÝ ◈ TUYẾT HOÀNG ◈ THÚY ANH
NGỌC HIẾU ◈ LÊ TUẤN và CHU TỪ

Hội hoa

Nữ họa sĩ Mai Lan, sau 5 năm ở ngoại quốc vừa về nước

(TIẾP THEO)

Đáp câu hỏi về dự định trong tương lai bà cho biết sẽ tổ chức một cuộc triển lãm một sự tập bề bằng gỗ, vải, thạch cao tượng trưng cho đủ bạng người trong sắc hội xưa nay (1 bình thản điều khác) theo kỹ thuật của gia đình Đỗ Mỹ Châu, và của dân Đa Đen Phi Châu, một ngành nghệ thuật mới ló dối với VN. Cuộc triển lãm này có kèm không 10 hay 15 bức tranh tiêu biểu của bà gần đây.

Đáp câu hỏi : Sau một thời gian khá lâu ở Ý, ngoài những chuyến du lịch, học hỏi, những cuộc triển lãm và những tranh chấp đã đem lại cho sự thành tố mỹ cảm thế nào?

Bà chỉ cười cho biết : tranh bán ở ngoại quốc thì ế gần gần mấy ở VN đó nhưng cũng chỉ đủ tiêu trong các chuyến du lịch lâu dài suốt thời gian đó. Mục đích chính của bà là học hỏi chứ nếu chỉ tâm vào việc thương mãi thì chắc cũng thà. Vì vậy sau chuyến viễn du xây bà chỉ đem về mấy thùng sách về hội họa.

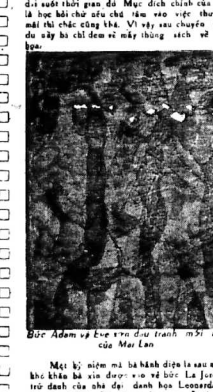

Bức Adam và Eve vừa đưa tranh mới nhất của Mai Lan

Một bộ niệm mà bà hành diện là sau nhiều khó khăn bà xin được vào vẽ bức La Joconde trừ danh của nhà đại danh họa Leonardo de Vinci tại Viện Bảo Tàng Louvres, Paris. Từ trước đây cay sát nhiều họa sĩ ao được vẽ theo bức tranh đó nhưng chỉ có 11 người được công nhận là điều là được nhìn tượng bức La Joconde trên. Nụ cười vô tình mà kỳ bí của người trong tranh sắt khá điên tả. Phải diễn tả làm sao cho người xem đủ đồng ý gò não, bên trái bên phải chính giữa đầu thấy ách mắt kỳ đang nhìn theo mình. Rất nhiều họa sĩ thất bại. Nhưng Mai Lan đã thành công. Ra khỏi của Viện bảo tàng đã có tay chuyên sưu tầm tranh đã đến trả giá

Mai Lan bên cạnh bức tranh nổng theo Le Jocondo

mấy ngàn Mỹ kim mà bà không chịu bán quyết mang theo về nước để kỷ niệm.

Giới thưởng ngoạn hội họa hãy chờ xem phòng triển lãm của nữ họa sĩ Mai Lan trong một ngày gần đây để thưởng thức nghệ thuật của nữ họa sĩ nay sau mười thời gian lâu du lịch học hỏi về ngành nầy ở nhiều nước hải ngoại.

HOÀNG SA

Xã hội

Giới thiệu Đoàn Trường Võ Thanh của Phạm Thiên Thư

TIẾP THEO

Kể đến Kim Trang cũng là 1 mẫu người lo liệu từ thân nhiên, coi cả y như thành bề :

«Lớn lên từ nội xanh ri
«Cô hoa chưa tỉnh tọ chi, cô kẻ
«Sao ta biến biệt chưa về
«Nhà tranh ven nội bỏ bề chim ca
«Đi muôn dặm có bao xa
«Mà trong gang tấc vẫn là thiên thu.

Cái gang tấc ở đây chính là cái ý thức thị nguyện của nhà gái, đã ý kiến con người quên hẳn nguồn cội mình.

Lê Thanh Canh (Đôi giong cảm ơn) Đoàn Trưởng Võ Thanh không phải là phần nổi trội, phần phụ mà tác giả tưởng tượng thêm vào như các loại hầu truyện khác cũng không chống nghịch lại với truyện Kiều của Nguyễn Du. Đây chỉ là một bức điệu mới với một ý thức mới.

Nói về điểm khác nhau giữa hai tác phẩm xưa và nay thì, ông Lê thanh Canh trong «Cảm đề thư lính bại» đã viết :

«Có thể có Đoàn Trưởng Tân Thanh của cụ Nguyễn Du, phơi bày cái bi đát long đong của Con Người tài hoa Thúy Kiều thì Đoàn trưởng Võ Thanh của Phạm thiên Thư trình bày các phần «tương ngược kết vang» của nàng con gái họ Vương, sự giác ngộ sau giữa đời sống, mà đoạn cầu mười lăm năm nước mắt chính là đỉnh đường tu chung của nàng.

«vượt qua đoạn lệ trở thành hoa tiên»

Nhưng Võ THANH và VÕ THANH cũng chỉ là một thái độ của người trong cuộc Đoàn Trường.

«Tuy 2 tác phẩm mà là một mạch — một mạch «đời lòng «mà lại là hai».

Để tưởng thức qua như Phạm thiên Thư chúng ta hãy đọc qua đoạn mở đầu Đoàn trường VÕ Thanh :

Lặng như bất ngát mây xanh
thân như sương tự trên cành Đông Mai
cuộc đời chớp fod mưa bay
cảng đi cảng thấy đậm dài nỗi không
thâm mê lắm
lênh đênh trăm ngưyệt bênh bồng phù vân
giem trong giả tưởng giả thân
trăm năm nào để mới lần thoát ra
dư lòng ai chuốt dư ba
năm cung nước chảy lại sa nhịp tình
mười lăm năm nông nổi vô tình
nụ nhân đã vượt thế tình đã qua
đoạn trường ủy gửi tên Hoa
sưa là giọt lệ, nay là hạt châu
và mây cầu cuối cùng:

...non Hằng nửa Tân chim ca
Sông Hà sáng Côu là đã nước xanh
Sương trời động ngọc: tình anh
hóa hiện trên cảnh đệt tăng thơ tiên
mừng người trời đất hòng lên
trầu xuống Lam Điền tấm nắng long lanh

Trong khoản khắc bao giờ của bình giới thiệu này người viết không có tham vọng phân tích tỉ mỉ về giá trị nội dung cũng như hình thức của tác phẩm quan trọng nầy. Đó là công việc của các nhà phê bình văn học sau nầy.

Đoàn trường Võ Thanh của Phạm thiên Thư là 1 tập thơ trường thiên quan trọng và rất có giá trị về tư tưởng cũng như về văn chương mà các nhà phê bình văn học phải nói đến nhiều. Tất cả những người yêu thơ và chất liệu đến văn học cần phải tìm đọc cho bằng được để thưởng thức 1 tác phẩm nghệ thật rất đáng chú ý.

HOÀNG SA

sách báo

Con lai Mỹ : một vấn đề xã hội của Mỹ.

Khi quân đội Mỹ rời khỏi VN, họ đã để lại đây nhiều ngàn đứa con rơi.

Một sự phân chia đã đặt cho là con số đo lên tới 10,000 Mặt vấn đề gợi thêm quyền đã nang con số lên tới 20,000.

Có tới 1000 đứa trẻ lai Mỹ mà một nửa là đã đem đã được nuôi dưỡng tại các cô nhi viện. Những bầu bầy sống chung với các Lai ở Việt Nam của những trong đó có nhiều người hành nghề mãi dâm hay bán «bar».

Khi quân đội Pháp rút lui khỏi ĐD năm 1954, tất cả các đứa trẻ lai Pháp bắt kỳ con ai hay được nhìn nhận, đều được vào quốc tịch Pháp và hàng năm đứa trẻ lai Pháp đã về Pháp được quyền cấp sách đến trường miễn phí và các đặc đãi khác.

Người ta không hiểu Hoa Kỳ có đặt ra một chính sách cho vấn đề trên hay không. Nhưng nhà tổ thiện và các viện chức chính phủ Mỹ đã quan niệm rằng bất cứ một kế hoạch nào nhằm quyết định một cách độc đoán đối với những đứa trẻ lai Mỹ nữ thừa nhận sẽ làm chống công xã rời xã hội VN hơn.

Ông Wells Klein, tổng giám đốc chi nhánh Hoa Kỳ thuộc cơ quan xã hội quốc tế tuyên bố : «Đa số các trẻ con con có cha là người HK hiện đang sống trong các gia đình VN cũng với nhiều anh chị em không được hưởng một sự trợ cấp đặc biệt nào.

Trong khi đó, ông Trần ngươn Phiêu, tổng trưởng bộ xã hội Việt Nam Cộng hòa tuyên bố tại Saigon rằng : «Các chương trình đặc biệt sẽ nhận diện và giúp đỡ những đứa trẻ lai Mỹ để chúng lớn lên không bị mặc cảm và phải gánh gánh gia đình tại Việt Nam.

Chính sách của Bộ xã hội không phân biệt màu da của các đứa con lai Chúng là công dân VN và chúng sẽ không có ý định thiết lập các cô nhi viện riêng vì, bởi vì hành động đó sẽ đưa đến hậu quả đau buồn cho chúng».

Lịch sử VN cho thấy đứa VN đã từng có thể kỳ tiếp xúc với các chủng tộc khác và các nhóm dân tộc thiểu số kể cả Pháp. Trung Hoa Kampuchea và India(Ấn Độ) vì vậy, đứa trẻ đứa bé đông máu không phải là một hiện tượng mới lạ Văn hóa VN không đặt vào đó quan trọng vào sự thuần chủng. Những đứa trẻ có nước da trắng triều thường được xem là đẹ thương, lôi cuốn nhất.

Đã xảy bấc bất các nhà tổ thiện đều người tăng các đứa trẻ lai Mỹ đã trắng cũng gặp 1 số vấn đề khó khăn vì sự khác biệt màu da cũng như đời mắt của chúng vậy trẻ em VN. Những khó khăn này đường như do gốc tích cuộc đông sa đọa hay bất hạnh của mẹ chúng là những chiếu đãi viên quán rượu chẳng hạn.

Theo ông Klein, những đứa trẻ Việt Nam lai đã đem phải đối phó với những viễn tượng đen tối của chúng. Vì Việt Nam không có cộng đồng nào đã nhận con người đa đen, chúng lớn lên và sẽ sống trong đó cách bi kịch vô xã hội Việt Nam Cố lẽ vì lý do nầy, một số lớn trẻ con lai đã đen đã bị bỏ rơi tại các cô nhi viện.

Chính phủ Hoa Kỳ đang viện trợ gần một triệu Mỹ kim hàng năm dành cho chương trình nuôi dưỡng những đứa con rơi VN.

Thượng nghị sĩ Hanson William đã đề trình một dự luật nhằm cho chính phủ Hoa Kỳ Mỹ kim cho chương trình an sinh của các đứa con rơi lai Mỹ tại VN, xem như là một «biện pháp vớt vát». Trong tương lai, một số các đứa trẻ không may tại các cô nhi viện sẽ được các sự chăng Hoa Kỳ nhận làm con nuôi.

HOÀNG HA
(viết theo tài liệu)

HỘP THƯ ĐỘC GIẢ

Ô. NGUYỄN MINH KHÁNH (Hậu Nghĩa) Trên bảo ơn, chúng tôi đã nhiều lần đăng những tin tức chứng như các chiến công của lực lượng BPQ dưới nhiều hình thức. Hiện nay nếu ông có bài như bài kỷ phóng sự, Thơ, Nhật ký... Cô thể gửi về cho tòa soạn. Mong thư ông. Kính.

Ông THÁI BÌNH (Kiên Tân, Kiên Giang) ST cảm ơn ông về những sáng kiến xây dựng. Tuy nhiên, hãy cho xem để có thể thực hiện những sáng kiến đó. Riêng về thư từ của liên lại thường xuyên với ST không có gì trở ngại như ông trường Mong thư ông. Kính.

Cô THANH VÂN (Cu xi Lô-Gia) Cô nên chọn nghề nào thích hợp để theo đuổi chắc chắn sẽ thành công. Riêng về sinh hoạt tại các Trung Tâm và hội chúng tôi không được rõ. Nếu cần tìm việc, cô cứ gửi lời tạo đến tòa soạn sẽ cố gắng giúp cô. Mến.

Ô. NGUYỄN KHẮC GIANG (Gia Định) ST rất hoan nghênh lòng nhiệt tình của ông đối với đồng bào sắc tộc. Để thực hiện ý nguyện của ông, ST đề nghị ông nên liên lạc với một số cơ quan từ thiện để có thể cộng tác một cách đắc lực và thân thành hơn. Chúc ông thành công. Kính.

Bà LÂM THỊ E M (Hốc Môn) ST không có liên lạc với các hội đó nên không có đường lối. Bà có thể hỏi nơi qui của hội để nghiên cứu. Riêng về việc giúp chân hay không chúng tôi hoàn toàn không có ý kiến. Mong bà thông cảm. Kính

Ông NHẬT HỒ (Trần Hưng Đạo Cholon) Cảm ơn ông đã dành cho ST những tâm cảm đặc biệt. Chúng tôi sẽ chuyển lời ông đến cụ Ngọc Long. Con việc đăng, quảng cáo ông có thể tòa soạn tiếp xúc với tự quảng cáo. Kính.

Một nhóm học sinh trường Bà Đê (Cần Thơ) Cảm ơn tâm lòng chân thành của các em đã gửi Sông Thao. Xã hội VN hiện tại nói chung và những người sầu số nói riêng, cần được những sự nhà bè của các em tiếp sức. Công việc của các em tuy có tính cách riêng tư, hạn hẹp, nhưng không phải vì thế mà bị quên lãng.

Không có không mặc cảm ấy không có lợi cũng việc. Chúc các em thành công Mến.

Khu vườn của em

TRÂM KHANH ◈ CHIỀU NHƯ ◈ HẢI ÂU phụ trách

CÁC EM SÁNG TÁC

GIẤC MƠ

Thương tặng chị Trâm Khanh

Những bước chân nặng nề của bé nện mạnh trên nền xi măng đem theo niềm tức tủi trong lòng. Tiếng nói của thầy mẹ loáng thoáng ở phòng khách. Bé nghĩ lại mà thôm, con búp bê sinh xấu đó cứ nợ? là nó sẽ thuộc về bé, ai ngờ!... Thôi chắc là thầy mẹ hết thương mình rồi. Bé chạy vội vào phòng đóng mạnh cửa lại, trong khi nước mắt thi nhau rơi, vớt dầm một khoảng gối. Bé thiếp đi... tai vẫn còn nghe tiếng mẹ. Lúc nầy bé thấy ghét mẹ ghê! Tại mẹ, chứ không thì thầy đã mua con búp bê cho bé rồi bé bỗng nghĩ đến bà liên nhân bây mà hôm qua anh Chức đã kể cho nghe. Bé thương bà: qua câu chuyện đó, và bây giờ bé thấm mong bà giúp bé, như giúp cô bé Sélis trong câu chuyện vậy.

Bé nhẹ nhàng bước ra cửa sổ, chắp tay nhìn khoảng trời đen điểm đầy sao. Thế giới của bà đó, nơi ấy hẳn là xinh đẹp lắm, có đào liễu, có núi thanh nhân, có bầy thiên nga... Bỗng trên cao có một luồng ánh sáng xẹt thẳng xuống phòng bé. A, Bà tiên nhân hậu, người mà bé đang mơ đó, bé quỳ xuống chắp tay và... Bé thấy bà đẹp lắm. Bà cất tiếng dịu dàng :

— Ta biết con muốn gì rồi, ta cho con ba điều ước đó, bé hãy ước đi! Bé muốn chạy tới gần nhưng bà như sương khói.

Ồ! không ai sung sướng bằng bé trong lúc này, bé đã có ba điều ước. Phải rồi, bé ước được học giỏi đi hơn tụi con Trang con Hằng

— Con sẽ toại nguyện, tiếng nói vẳng xuống tự trời cao. Con hai điều ước nữa cơ. Chả! Con búp bê thiệt xinh ở tiệm... Phải rồi, bé ước búp bê, liền khi đó, con búp bê đã nằm bên cạnh. Bé sung sướng ôm lấy nó.

(CÒN NỮA)

CÁC EM VẼ VỚI

« Em bé mực đứng » của Ái Bì đó các bé, có giống không ?

Nói với CACEM

Các em thân mến

Hôm nay chị muốn viết tới các em vài giòng về đức tính vui trong cảnh khó» của thiếu nhi VN. Trong một lá thư gửi cho các em cách đây mấy ngày, chị đã kể các em nghe về những em bé học lớn, ngũ chông. Các em đã vô tay hoan hô mấy cô chú con đám đó chưa ? Lần nầy chị lại muốn nhắc các em coi lại một bức hình, cũng xuất hiện trên tờ báo nầy cách đây ít ngày, trong đó các em thấy cảnh 2 em bé đang ngồi thu lu trong ống cống cho em bù sữa mà một mảy tươi rỡi.

Đó là một gia đình đang chạy loạn, không còn tìm ra chỗ nào nương náu phải chui vào ống cống để tạm trú.

Các em của chị, bây giờ tỉ như tự nhiên chị em mình có một vài cái ống xi măng để làm trò chơi với nhau thì cũng thú hé.

Nhưng thử tưởng tượng trong một không gian nhỏ hẹp như vậy mà cả một gia đình cùng đủ mọi thứ sinh hoạt linh kinh đều diễn ra ở đó .. Chừng vài tháng chui ra chắc cũng thấy mình có khuynh hướng trên trên lăn lăn, thật là cười ra nước mắt !

Thế nhưng hai em nhỏ ngồi trong ống cống vẫn giữ được nụ cười tươi tắn tình nghịch của tuổi trẻ, và ánh mắt ngời sáng niềm tin. Các em cả đông ý tặng hai em nhỏ đó «100 khen, 100 phục» và tặng cười» trước mọi ngang trái ngày từ bây giờ không ?

Thương các em,
TRÂM KHANH

Tác giả tìm hiểu

Galiléc : « trái đất xoay quanh mặt trời »

(TIẾP THEO)

Dưỡng như là từ đây, không còn có gì ngăn nổi bước tiến của Galiléc trên đỉnh đài danh vọng. Vào năm 30 tuổi, những công cuộc thí nghiệm của ông về sự rơi của các vật thể đã khiến danh tiếng của Galiléc vang rần khắp Âu Châu và các sinh viên chen chúc nhau tới thụ giáo với ông.

Tuy nhiên một định mệnh khắt khe đã tính sẵn ông trong bóng tối và chỉ chờ cơ hội thuận tiện là ép chuy lên đầu nhà bác học tài ba.

Vào năm 1608, nhà khảo cứu người Hòa Lan phát minh ra viễn vọng kính. Ngay năm đó, Galiléc tự tay làm lấy một cái viễn vọng kính và đem đómông say mê quan sát các vì tinh tú. Ông khám phá ra những ngọn núi trên mặt trăng, bề vệ tinh chính của mặt trời cùng nhiều chấm tinh tú khác. Ông đã tìm quá nhiều chứng minh sắc phá giả thuyết của Copernic là đúng : « Trái đất quay quanh mặt trời chứ không phải mặt trời quay quanh trái đất. »

Nhưng điều Galiléc các nhận đi ngược hẳn với những giáo điều tín ngưỡng đương thời. Mặc dù nhận được những lời cảnh cáo, Galiléc nhất quyết không chối bỏ điều ông tin là đúng và viết hẳn một cuốn sách trình bày tư tưởng của mình. Vài năm sau, ông bị truy tố là phản giáo trước phiên tòa của hàn truy tăm giáo giáo (Inquisition). Ra trước tòa, đứng trước những vị phán quan lòng đạ sắt đá, Galiléc vẫn không xin lỗi và không không biện minh cho những ý kiến của mình.

Phiên tòa vẫn kéo dài, tưởng như không bao giờ dứt. Lần lần sự đau đớn của con người truy tầm khiến sức chống chỏi của Galiléc bị mòn mỏi đi. Ông tức nên bịnh hoạn, kiệt lực, và đành phải chối bỏ ý tưởng của mình.

vệ tinh chính của mặt trời cùng nhiều chấm tinh tú khác. Ông đã tìm quá nhiều chứng minh sắc phá giả thuyết của Copernic là đúng !

« Trái đất quay quanh mặt trời chứ không phải mặt trời quay quanh trái đất. »

Nhưng điều Galiléc các nhận đi ngược hẳn với những giáo điều tín ngưỡng đương thời. Mặc dù nhận được những lời cảnh cáo, Galiléc nhất quyết không chối bỏ điều ông tin là đúng và viết hẳn một cuốn sách trình bày tư tưởng của mình. Vài năm sau, ông bị truy tố là phản giáo trước phiên tòa của hàn truy tăm giáo giáo (Inquisition). Ra trước tòa, đứng trước những vị phán quan lòng đạ sắt đá, Galiléc vẫn không xin lỗi và không không biện minh cho những ý kiến của mình.

Phiên tòa vẫn kéo dài, tưởng như không bao giờ dứt. Lần lần sự đau đớn của con người truy tầm khiến sức chống chỏi của Galiléc bị mòn mỏi đi. Ông tức nên bịnh hoạn, kiệt lực, và đành phải chối bỏ ý tưởng của mình.

THÁM HIỂM XỨ TÂY TẠNG

KỲ 23

Hoa thơm cỏ lạ

— Kẻ nào đa nghi tức là vất đực cho người ta phân bội mình.

LOUIS XIV

— Nói đúng, nghĩ đúng, cũng chưa phải là đúng. Cần phải thì hành cho đúng

LA CHAUSSEL

Mây Cao Nguyên sưu tầm
(ban Lạc Loài)

THƠ THƠ THƠ CÁC EM

LỚP HỌC

Buổi sáng em tới trường
Cô giáo lẫng đề thương
Đón chúng em ngoài cửa
Ánh mắt đầy niềm vui
Khi vào trong lớp học
Cô bảo chúng em là
Hãy mở tập vở ra
Chúng em đọc theo cô
Những chữ i chữ tờ
Cả lớp học rộn rã
Tiếng của muôn trẻ thơ
Những con mắt nai tơ
Và miệng tròn xinh xắn
Những đăng mây nhỏ nhắn
Ngồi nghiêm chỉnh nhìn cô
Nhịp thước gõ đều đều
Ôi! lớp học em yêu...

MÂY CAO NGUYÊN
(Phú Nhuận Gia Định)

CUỐI THU

Tặng Bích Du Di Hạ Cô Bích đầm quen,

Mùa thu sắp đi em biết thế
Nên em buồn chả thiết làm thơ
Thương ghê lắm chao ơi mùa thu hết
Lá thôi rơi hơi lạnh về nhiều
Cho em tiếc những ngày thu vừa đến
Những chiều tan học lối lề me
Để em hết con làm thi sĩ
Mê không cười bao Công Chúa mùa thu
Chẳng được khóc khi lá rơi nhiều
Và mơn mắc chiều thu mấy gẫng lối
Cho em tạm biệt nhé mùa thu
Thu sẽ đi cho Đông về mang lạnh.

CHÍNH THỤY
(Mùa thu bây hai)

— Em VI VI THO (Chí Hòa) — Chị không dám bảo đảm với em đâu nghe bé. Nếu em thích thể thao thì cố để sẵn tiền trong tủ chờ tuần tới bảo « Khóc » ra lấy rồi thì hãy hỏi mẹ đọc. Còn em hỏi cáu thì Tam Lang bà ? Ảnh hưởng lắm, chị (t pập vì có gặp cũng không kịp nói đâu. Mai mốt có bảo « Khóc » rồi thì hãy mà gởi thư, muốn nói gì cũng được hết. Thương.

— Em CHÍNH THỤY (Gia Định) — Em không sợ « mà » sao mà viết thư cho chị khuyến ấy ? Nhờ bấy sau đừng làm như vậy nữa nghe em Hôm nào rảnh em có thể kể chuyện vui học đường cho chị cho chị nghe với nha. Thương.

— Em VÕ THANH PHONG (Chí Hòa) — Coi kỹ lại đi cậu bé ! Chị chắc cậu bé ngủ quên trong lúc xem bóc thì phải. Nếu có thể lôi cậu bé rồi thì nhớ đừng bắt đền chị nữa nha. Cố tiếc vui nhà trường cho chị biết với. Thương.

— Em BÉ PHÉ (T? Hòa) — Bây giờ bé muốn chị trả lời nhiều phải không ? Vậy bé phải tặng chị cái gì cho ? Hơn nào rảnh chị sẽ kể cho nghe « lý do » tại sao chị phải rút ngắn do nghe bé, đau phải lý do em nếu trong thư là lý do chính đấu. Còn chị cũng trách bé nhiều lắm đó, viết thư chỉ mà nói vẹn vẹn có mấy chữ à. Vậy chắc em cũng « bận » lắm phải không bé. Nếu đúng như vậy bé có thể xét cho trường hợp của chị nha. Mong thư bé. Thương.

— EmHOA MAY(A» Xuyên)—Bây là lần đầu tiên chị nhận được thư của Hoa May. Số là « Hoa sau » phải không ? Em hãy nang chị biết bé sẽ phí cười vì sung sướng, chắc đem nay bé sẽ không ngủ được. Thôi sưôi đem đã viết thư « khen » chị một phát. Chị chấp nhận hết, không chỉ khuyên bé đừng có thức khuya để viết thư cho chi nhà có học cho xức khỏe lắm Cô « Sô Huyết » nhớ cho chị known nghe bé Thương.

— Em SƠN CA. Em của chị thứ. Khuya như rứa thì sáng mai cho đau là sớm khỏe để đón chào bình minh hoa hàn mai !Là lơi ? Ấy chị muốn nói tiếng hát của em đómà. Vì mang thân phận của một loài chim chỉ phải ráng lo cho trôn chứ, phải không em. Nói vậy chứ chị buồn bé lắm đó. Cô thức đêm hoài làm sao học hành được Cô giúp bạ mà gì khiap, cho biết với ? Thương.

BÁO TÌNH KỲ 276

SỐNG GIÀO

Thứ Sáu 03-11-1972

NĂM THỨ 2 ● SỐ 369 ● PHỤ TRÁCH : NGUYỄN MIÊN THẢO — VŨ NGỌC LONG — HÙNG PHONG

MỘT GIẢI ĐẤT KHÓ CẦN NẮM DỌC MIỀN DUYÊN HẢI

Bình Tuy trước mặt và sau lưng

☐ Phước Lộc thi điểm của tham nhũng ☐ Trẻ em bị bỏ quên ☐ Con đẻ dọc bờ sông Dinh đang trong tình trạng tồi tệ cần phải tu bổ

(TIẾP THEO)

Bình Tuy còn có cái độc điểm mà mọi người đã nhắc đến là tham nhũng tệ hại ra vẻ tích khá quan trọng của 2 giáo hội Công giáo và Phật giáo tại địa phương có ảnh hưởng và chi phối đến tâm tư cũng đời sống và sinh hoạt quần chúng.

Cần đây như trực trích chuẩn bị cho 1 tuần mới trong công cuộc đấu tranh tố cáo, Phật giáo địa phương đang có những cái gì sâu, rộng, bằng 1 vai trò chủ chốt đoàn ngũ hóa các lực lượng nhân dân.

Trong những ngày gần đây, Bình Tuy mang như nó sẵn sinh hoạt trở trung làm giảm bớt nỗi khắc khoải, khó chịu của một miền đầy đang khát phát. Các ngày chưa nhớ: tại những thời gian trung tâm đã Dương Minh Châu và đức Đương Phật Đường Nghĩa Tam Tiêu, bằng vận rộn bắn lên bởi các hội đoàn thanh thiếu niên quay quanh nhau sinh hoạt, cầm trại.

La gì, bộ mặt thật của Bình Tuy ?

La gì là của một thị trấn cằm xét nhỏ bình lý Bình Tuy chưa không 30.000 dân. Thị trấn này chiếm một vị trí thật tốt và thích hợp với những vinh hoạt trực tế của đồng bào địa phương, phố La Gi nằm dọc theo bờ sông Dinh và trên giáp với biển. Đời sống dân cư chuyên về ngư nghiệp đã chiếm một phần lớn sinh hoạt trong thành phố. Rồng cho vực P.L.G: Phước Lợi, Tân Long và những khu đầu cư sống bằng nghề lâm và ruộng và cần suất nước mặn.

Trước mắt của một người vừa đặt chân đến thành phố La Gi đều có nhận xét khá ấy thế vẫn bình tĩnh của sắc khu phố chợ đầu. Đó là một thành phố thiếu ngăn nắp bởi nó ngẫu nhiên xây dựng bừa bãi, vô tổng. Các hiện tượng xô lệch tự ngày nay là do sự cường bách của chính quyền địa phương Bình Tuy vừa được thành lập (1957) mà đồng bào chưa đủ khả năng xây cất nhà phố nhưng phải hoàn tất một tích [illegible] Theo dự luận thì cũng do một phần trách nhiệm của ông cựu thành phố lúc được biết số lượng nhà phố của Bình Tuy gây cất bởi hợp phạm chiếm một tỷ lệ khá cao so với các nơi khác.

Từ một con đường chính như Lê Lợi, con đường độc đã Phước Lộc cho đến rắc con đường phụ trong thành phố người ta phải khó chịu vì những bãi nhà xây cất bằng vật liệu nặng đã biến hóa đầy phố thích những đặc điểm dị kỳ, đi nhiên các con đường phố trên thành lộn hầu có những bóng mát làm tăng thêm vẻ đẹp nơi thành phố Tuy Hòa nói riêng và trên mảnh đất miền VN nói chung. Đoàn người [illegible] thật sự cất bước sau khi bế tổ vang dậy của «Chúng ta quyết tâm đi lên [illegible] quyết». Những bước chân nhẹ nhàng đi trên lòng đất với những hiệu kỳ, biểu ngữ, bảng phấn chữ rạnh giới và cây Dương Liễu con vừa lấy về từ vườn ương Ninh Tịnh của TyThủy Lâm 2 bọc dọc Vovinam và tỉnh Hội Phế binh đã chuyển bằng đường bộ từ Phan Phú Quốc đến La Lợi và cắt bằng mặt đầu tiên trải dài trên mặt đất tại ngã 3 đường ngã rẽ Quốc lộ 1, 2 hợp đoàn con gì là học sinh NLS

(CÒN TIẾP)

Tiếng chuông thứ hai vụ BH Luật Khoa Huế :

Tại sao cái «sự thật thê thảm» ấy xảy ra tại trường Luật Huế ?

☐ TÙ LÂM biên soạn

Sau loạt bài «Sự thật thê thảm tại đại học Luật Khoa Huế của bạn Nguyễn Thanh Hoàng đăng tải trên nhật báo Sống Thân từ số 545 (Thứ hai 9-10-72) đến số 548 (thứ sáu 13-10-72) [illegible] mà bài báo đã nói tới đó GS Nguyễn Sĩ Hiến, xin tiếp tục tự cách Khoa trưởng Đại-Luật-Khoa đã đề nghị [illegible] thắc mắc của Sinh viên như lời yêu cầu của tác giả viết ở phần tiết thứ [illegible] Sau đó [illegible] cho bản văn minh sắc như thực một tiếng chuông thức tỉnh của người trong cuộc, tùy nhiên chúng tôi cũng ghi một vài nhận xét về chứng điểm trong bản văn minh sắc của trường Luật Khoa Huế ở phần cuối bài này.

(TIẾP THEO)

Vì lẽ thước thì cái gì cần phải nhanh chóng thì phải nhanh lên. Đó là thắc mắc của 1 môn sinh viên đã bị tiêu thụ, những SV phàn kỷ luật phong thì đã bị xử bài làm, bản văn cùng sắc mắc cũ thực kỷ nhà trường tuân xử dụng tài liệu đã bị gạch sự giảm thị tịch [illegible] và xét bài làm và anh quay phim ăn so công khác mà tác giả bài báo nói tới là 1 sản phẩm tưởng tượng.

VỀ VIỆC VỚI ĐIỂM THI

bản văn cho rằng tác giả bài báo đã nhầm lẫn [illegible] cách ở 5 khu chỉ quyền hạn với điểm là của Hội đồng giám khảo thay vì Hội đồng khảo [illegible] Nhưng chúng tôi thấy rằng chưa khẳng định văn đề khi nhắc với các vị Gs CÁ MÃ và Kinh tế mà tác giả cho là không đúng từ cách thành lập Hội đồng khảo hạch. Bởi vì chúng cho biết việc với điểm không thiên vị, mà làm mà đồng đều theo điều kiện học tập của SV trong bản bài. Bản văn cũng phải chặn việc ăn tiền của SV.

Nhận xét về bản văn đính chính của GSKhoa trường ĐH Luật khoa Huế

Sau khi nhận được loạt bài của bạn Nguyễn Thanh Hoàng, chúng tôi đã đến đó và cuối cùng quyết định chúng tôi phải [illegible] tin tưởng vì sự vô tư của tác giả khi viết lên văn đề. Hơn nữa chúng tôi cũng nghĩ rằng nếu quả nhờ gặp bất bình thường một cách tội nghiệp.

Cũng vì thiếu sự chăm sóc của cơ quan hữu trách cho nên con đề Phước Lộc. 1 công trình lớn lao được thực hiện bởi mồ hôi, sức lực của dân địa phương nhằm làm 1 vai trò đã đợc theo bờ sông Dinh tiếp giáp với cửa biển gần 1.000thước ngăn nước lụt đã không được tu bổ lại nhằm [illegible] cho người dân kém ý thức quanh đây sẽ đề làm mương, lấp hố đặt ống. Với đà nhỏ bằng bao lâu sẽ vỡ, sau lụt sẽ để đọc đưa tài sản của dân chúng thuộc Ký Phước Lộc có cùng tai bị không mong đợi.

Vào trung tuần tháng 8-72, không biết có phải do một chiếc dịch bay nào thả ném đề, chính quyền địa phương đã phát động những công tác tổng vệ sinh. Làm sạch thành phố. Mở đầu cho đợt công tác tháng 8 này là toàn thể Đại Đội 513Tranh Sát, một đơn vị nổi danh về thành tích chống Địa đã đảnh những ngày đường quốc lộ xuống đường lấp hố rác khai mương và sau đó các đoàn vị Cảnh sát toàn thể cùng chung trong tinh thần tục công tác này trên các con đường phố khác. Đầu Bình Tuy bằng nhiều đượcthường cái ấn bụi vệ sinh do không bao lâu thì tình trạng xưa cũ đầu lại vào đấy.

(CÒN TIẾP)

☐ PHAN CHÍNH QUÁCH T. HỒNG HÀ

SỐNG THẦN PHÚ YÊN BẢO TRỢ ĐƠN VỊ NGHĨA QUÂN XUẤT SẮC

PHÁT ĐỘNG CHIẾN DỊCH KẾT THÂN TÌNH QUÂN DÂN VÀ LÀM ĐẸP QUÊ HƯƠNG

☐ Công tác trồng cây gây bóng mát cũng được thực hiện tốt đẹp

(TIẾP THEO)

Một buổi chiều nào đó thì nhân sẽ đều lòng khi nhận ra quê hương tro trọi như mọi tàng thế tiên quả đi cầu, tại Phú yên, 7 quê hương vào có những gió miền Khánh Nhạn Sông Đ... những đã thiếu bằng bàn tay to điểm từ bao nhiêu năm nay, để mặc cho các cnc đường mang tên đành chịu phải lỡ lói bao năm. Đến ông Công Chánh ở đây chẳng có tài nào khác hơn ngoài cái tài-buồn tơi, quê, thôn đã phải lên một lớp đất mỏng để cuối cùng bị nước xói đi cho nhoàn lại hàm cỏ bỏ xua đã chỉ là một cơn vaua nhỏ, xét phương diện bằng mắt thì hầu như chẳng xảy vào quốc lộng, không một ai để ý đến việc phát triển có bằng mà nên đã trở thành hình thì một thiểu số người mang dung cụ đin đỉn xuống đưa về làm của gia dụng. Chẳng hiểu vì đức chống ở tỉnh hay vichánh quyền tỏ ra vô trách nhiệm không chịu giải thích cho người dânhiểu vụ tích lợi việc duy trì bóng mát trong đoạn phố Sài Tai hành phố bỏ rơi như Tuy Hòa.

Chiến dịch trồng cây gây bóng mát đã làm đẹp quê hương do VP/ĐDNB/STPY chủ trương đã được các lực lượng yêu quê hương như Mãn phái Vovinam, Hướng Đạo đoàn VN tại Phú Yên, Trường Trung Học Nguyễn Lâm Sđc và Tỉnh Hội Phật Giáo Phú Yên hưởng ứng nhiệt tình. Một buổi lễ xuất phát đã tổ chức lên hoàn. Kế tiếp ông Phụ tá Tổng vụ Trưởng Tổng vụ Thanh niên Sinh viên Học sinh Phật giáo Hòa hảo trao tặng 10 chiếc xe xuất sắc của Tiểu đoàn, mỗi chiếc 10.000đ khích lệ.

ĐẠO SỰ

lộn hầu có những bóng mát làm tăng thêm vẻ đẹp nơi thành phố Tuy Hòa nói riêng và trên mảnh đất miền VN nói chung. Đoàn người [illegible] thật sự cất bước sau khi bế tổ vang dậy của «Chúng ta quyết tâm đi lên [illegible] quyết». Những bước chân nhẹ nhàng đi trên lòng đất với những hiệu kỳ, biểu ngữ, bảng phấn chữ rạnh giới và cây Dương Liễu con vừa lấy về từ vườn ương Ninh Tịnh của TyThủy Lâm 2 bọc dọc Vovinam và tỉnh Hội Phế binh đã chuyển bằng đường bộ từ Phan Phú Quốc đến La Lợi và cắt bằng mặt đầu tiên trải dài trên mặt đất tại ngã 3 đường ngã rẽ Quốc lộ 1, 2 hợp đoàn con gì là học sinh NLS

(CÒN TIẾP)

HỘP THƯ SINH HOẠT

Y HỌC

Ông PHẠM VĂN TÂN (Bà nẵng) hỏi: «Tôi có gọi bưởu phía dưới mắt phải, từ lâu nay muốn đi mổ không không biết Bác sĩ nào và phải tốn bao nhiêu ? »

TRẢ LỜI :

Ông có thể đến xin mổ bưởu ở Dưỡng-đường Bệnh viện Bình Dân Saigon.

— Hoặc Trung tâm Thực tập Y khoa Gia Định (tiếp bệnh viện Nguyễn văn Học).

Mổ và điều trị tại bệnh viện Bình Dân miễn phí. Còn ở trung tâm thực tập y khoa Gia Định ông chỉ phải trả một số tiền tượng trưng rất nhỏ.

Vì vấn đề thù tục không có gì khó khăn phức tạp lắm đâu.

BS BÍCH

LUẬT PHÁP

PHẠM HÙNG MINH (Gia Định).

Châu sinh năm 1956 tại Bình Định, đến năm 1959 ba chiều lâm lại giấy tờ các anh chịu khai sinh của châu lại nên trong giấy khai sinh năm 1959. Bây giờ châu 16 tuổi mà giấy tờ chỉ ở 13 vì thế không thể xin vào học lớp 10 nên châu muốn lên thêm 2 tuổi từ năm 1957 xét thấy của hiểu bà chú lôi cô được không, có làm cho tôi gì tới cha châu không ? Nếu được xin phân minh luật sư lẫnhô không và tốn tại đâu ? Nếu không thì khi chau lên lớp 12 châu có thể làm giấy miễn tuổi hoặc vì tình cách thì sẽ nhờ tay đó để được thì, được không ? vì lẽ đó chau mới Thưa.

TRẢ LỜI :

Giấy tờ hộ tịch không thể mổ đc tự ý khai bậc để làm sai lạc hết sự thật.

Do đó, cha mẹ của em đã phạm tội gây mạo công chứng thư và nếu bị phát giác sẽ bị Tòa phạt nặng.

Em không thể xin lên thêm 2 tuổi, việc xin đổi chỗ lớt của em không thể thực hiện được vì Nhà cảnh sát sưu tra rất kiểm tra rất gian lận.

Người ra, trong khi em lớn mà giấy tờ nhỏ tuổi rồi thì bị bắt giữ vì tội «tái lớn tuổi nhỏ».

Hậu quả của các sự vừa đề bóa bắt giấy tờ hộ tịch rất nguy hiểm.

Sau nay khi đi thi em có thể làm đơn xin miễn tuổi.

HIỀN MINH

Vụ số 756- Bình Tường : Lời khiếu nại của 1 số học sinh trường trung học Nguyễn Bỉnh Chiêu thuộc lớp tuổi 17

Các học sinh sinh năm 1955 (17 tuổi) trước đây học tại trường trung học Nguyễn Bỉnh Chiêu thành Bình Tường hiện thắc mắc một việc kể sau : Hồi mấy tháng trước đây khi chính phủ ban hành lệnh đón quân, thì các học sinh này đã sắt sáng đi trình diện nhập ngũ, đồng thời họ cũng không quên đến trường xin lãnh học bạ ra để xuất vào hồ sơ xin miễn hoãn dưới hưởng quyền lợi trong quân ngũ. Nhưng sau đó lệnh đón quân được bãi bỏ, và họ đã được xuất ngũ trở về gia đình để tiếp tục sự học hành. Tuy nhiên khi họ tới trường xin nhận học lại thì chẳng biết vì lẽ gì mà trường trung học Nguyễn Bỉnh Chiêu lại nhất định không cho, trong khi anh trưởng lại mở cửa thì tuyển để thâu nhận 1 số học sinh 17... học thế chỗ của họ.

Sự kiện kỳ lạ này khiến các gia đình phụ huynh của những học sinh thắc mắc, nên đã nhờ V.P.ĐD/ST Bình Tường đạo đạt lời khiếu nại lên ông Tổng Trưởng Giáo dục để xin can thiệp giúp họ khỏi bị thiệt thòi.

Vụ số 757.- Bình Bình : Mẹ ruột một quân nhân khiếu nại cho con bị thuyên chuyển đi xa với lý do hoàn toàn oan ức.

Bà Võ thị Sẽ 61 tuổi, hiện ngụ tại tại tiếp cư Chánh Rạng Qui Nhơn hiện muốn khiếu nại một việc kể sau lên Đại Tướng Tổng Tham Mưu Trưởng QLVNCH.

Thưa trong tỉnh OPII QDII và Đại và TT/TTK Bình Định. Vào ngày 2-7-72 vừa qua bà Sẽ đã đến VPĐ TTM (Phòng TQT) để xin cho con trai là TSII Hồ văn Thận số quân 67/406 615 được ở lại phục vụ tại đơn vị đã là TK BB vì lý do gia cảnh. Đến ngày 1-8-72 vừa nhận được bưu phẩm của Ban Tổng Quản trị Nhân sự TSII Trung thuộc tỉnh phân quân nhân tỉnh nguyên phục vụ đơn vị Tân Lập QK1 do đạch sách thám chiếu 1. Sự việc này khiến bà hết sức ngạc nhiên vì bà con trai thì TSII Thận đã được bình bổ đến xin tỉnh người đã đơn vị Tân Lập ở QK1 bao giờ hết.

Bởi vậy bà Võ thị Sẽ đã vào VPĐDISTION chuyển đạm lời khiếu nại của bà lên [illegible] cấp chỉ huy trên cao, để xin thương cấp cứu xét cho mẹ góa điều tra hầu giúp đỡ con bà khỏi bị thuyên chuyển một cách oan ức.

Vụ số 758- Đà Nẵng : Lời kêu cứu của nhà mù số tiền thường đang buồn bán tại các nhà đủ

Một số đông [illegible] đã thực [illegible] tiền từ lâu ở các nhà đủ tại khu vườn hoa Diên hồng thị xã Đà nẵng vừa nhờ S1 khiếu nại đưa lên Đại tá Thị Trưởng Đà Nẵng một việc kể sau : Nguyên trước đây hơn 10 năm, công tác xây cất nhà đủ trong thị xã Đà Nẵng đã được chọn 1 số nhà thầu đảm nhiệm, với bản hợp đồng ký kết giữa cơ đường sự và chính quyền thị xã gồm mấy điểm quan trọng như : 1. thời hạn khoán là 10 năm sau khi mãn hạn phải trả lại quyền sở hữu cho chánh quyền và ai thực sự sinh nghề thì sẽ được ưu tiếp tục thuê mướn. 2) Tuyệt đối cấm mọi sự trung gian trong việc sang nhượng hoặc cho thuê lại với giá cao hơn giá biểu của chánh quyền ấn định...

Tuy nhiên trên thực tế, ngay sau khi xây cất xong các nhà đủ, các chủ thầu lớn sang nhượng lại cho các thầu nhỏ với số tiền đắt gấp đôi, ba số phí xây cất và của bước bậc hai hàng trăng với giá cắt cổ. Rồi thời gian 10 năm qua đi, mặc dù quyền sở hữu đã chấm dứt, nhưng giới chủ thầu vẫn [illegible] tiền thường [illegible] nhà đủ [illegible] đang [illegible] thị xã đã phải ra thông cáo cảnh cáo các đường sự đồng thời, thông báo cho các tiểu thương đang thực sự buôn bán tại nhà đủ nộp hồ sơ để được chánh quyền ấn định cho thuê mướn trực tiếp. Các người vẫn mang cố nhà tuân hành lời cảnh báo, vì 4 năm nhà đủ, đến ngày vào quy chấm khác ngày ngoài khi thấy lợi bao của sắt nhà mướn đã viện ra mặt số lý do không xây chánh đang đã loại bỏ 17 trong số 30 người đã và đang thực sự buôn bán tại đó. Bởi vậy, những đã g bao tiếc thương không may cay mong mỏi... Đại tá Thị trưởng Đà Nẵng cứu xét lại trường hợp bị thiệt thòi qua các vụ hắc thế hiện sự công bằng.

— Các đơn thắc mắc khiếu nại xin đề rõ tên địa chỉ và có ký tên.

— Xin gửi qua Văn phòng ST Địa phương để được giải quyết trước.

— Saigon, Gia Định và các tỉnh không có văn phòng ST xin gửi về tòa soạn.

— Giờ tiếp xúc trực tiếp với ban phụ trách tại tòa soạn từ 8g50 đến 9g30 mỗi ngày.

CÁC VĂN PHÒNG ĐẠI DIỆN ST

HộpThư515. đi 21049 ĐàNẵng ● 237 Võ Tánh, Quảng Ngãi ● 133 Võ Tánh Qui Nhơn ● 64 Quốc lộ 1 Tuy Hòa ● 110 Phước Hải Nha Trang ● 84 Hoàng Diệu Pleiku ● 66 Lê Lợi Kiến Phong ● 88 Trần Hưng Đạo, Phan Thiết ● 59c Trần Nghị và 150A Phan Đình Phùng, Đà Lạt ● 47 Nguyễn Thái Học Cam Ranh ● 56B27 Phan thanh Giản Long Khánh ● 129bis Nguyễn Mỹ Tho ● 20 Đồng Đa 36 Đinh bộ Lĩnh Huế ● 63 Quang Trung, BenMê Thuột ● Đến xe Mơi Biên Hòa ● 1135 Châu văn Tiếp, Bình Dương — 45 Tự Do Phước Long ● 114 Bạch Đằng Phước Tuy ● 291B Thủy Vân, Vũng Tàu ● 162 Trần hưng Đạo Cần Thơ ● 125A Đề Thám Bạc Xuyên ● 79 Nguyễn Hữu Cảnh, Châu Đốc ● 7 Trần hưngĐạo Sađéc ● 7 Hàm Nghi Rạch Giá ● 7 Chương Dương Bình Tuy ● 819 Trần hưng Đạo TăyNinh ● 128B12 Thất Cao Đài Kiến Hòa. 89 Phan Chu Trinh Quảng Tín. — 46 Gia Long An Giang — 1 Cư Xá Phú Bình Bắc Liêu

NGUYỄN THỤY LONG

4 SỐ 45

— A, mon hiểu...

Dưỡng cảng thêm giận giữ, chàng đang tập cửa lại, tiếng đóng cửa mạnh, tiếng đóng con gái lên nhóc ở ngoài. Dưỡng quay vào.

Lê lên tiếng hỏi Dưỡng :

— Ai-lam ôn ẩy ngoài đó vậy ?

Dưỡng bực mình, chàng thả rơi người xuống chiếc ghế bành đối diện với Lệ :

— Anh thấy anh không thể ở mãi đây được anh phải đi.

Chàng nhìn thẳng vào mắt Lệ, giọng cương quyết :

— Lệ, anh nói để em biết rằng anh yêu em, nhưng anh không thể sống trong tình trạng này được, tiếu sống với em phải đối cách nhiều, bề bề đối sống nay đi, buồn chán nay em đã đọc thư của anh Huế, em chịu khó chờ anh 1 thời gian.

Chàng đứng dậy đến bên người yêu, chàng lại cầm lấy bàn tay sáng, chung bảo nàng.

— Bây giờ anh đưa em về.

Lệ ngước lên nhìn chàng :

— Anh nhất định không để em ở lại đây

— Nhất định, anh không thể để em ở lại đây thêm một phút nào nữa, nơi này không phải là nơi em ở.

Lệ đề đãi :

— Vậy cũng được.

— Em nên hiểu, đời sống nay cũng trọn nhất là đời sống ở đây, em nên hiểu rằng anh giữ gìn cho em mới suy ở ở gần cha thôi.

Lệ mỉm cười :

— Em bằng lòng, vậy anh đưa em về đi, hôm nay hình như em say, em hơi mắt khỏi lắm

Vòng tay siết trên đôi eo gầy của Lệ. Dưỡng nhìn vào khuôn mặt sáng :

— Mình sẽ đi một nơi khác, mình sẽ sống với nhau, đó là điều anh mong ước.

— Em hiểu anh

Dưỡng nhìn đồng hồ :

— Bây giờ mười giờ hơn rồi, anh đưa em về nhé.

Lệ gật đầu :

— Vâng

Nàng cười, hàm răng trắng nhỏn, đều tăm tắp

— Em vẫ bây giờ cũng sẽ bị ba giả là lắm

— Cho hơn là em đi cả đêm.

Dưỡng với tay mở cửa, chàng đưa Lệ ra khỏi phòng, bạch lang đã điện mở anh Chang khóa [illegible] Lệ vào thang máy :

— Nơi anh ở là một nơi hồn tạp, em có nhận thấy không, thành thử bao nhiêu lâu nay anh không muốn đưa em đến đây lầy đó.

Thang máy đưa hai người xuống tầng dưới cùng. Lệ đứng lại khi ra khỏi thang máy :

— Em có thể về một mình.

— Không, anh đưa em về tận trước nhà em như mọi lần.

— Tuần sau mình sẽ gặp lại chưa như thường lệ

Dưỡng gật đầu. Chàng cầm tay người yêu đi ra khỏi bin dinh. Khi lên xe taxi, chàng đưa tay sờ trán Lệ :

— Em thấy đỡ chịu không ?

Lệ mỉm cười :

— Có lẽ đêm nay em sẽ vẫ ngủ một giấc ngon lắm.

— Em không say là anh vẫn lắm rồi.

— Em không say thật sao, nhưng em thấy người lâng lâng.

— Vậy là mới hơi say thôi.

— Em vẫn chưa say được trọn vẹn phải không anh.

— Mình sẽ có một dịp khác có thể là chiều tuần sau nhưng đi điểm sinh đưa em về sẽ thông phải là nơi nay.

Chàng tiếp :

— Anh bắt đầu ghét nơi anh đang ở, trong vòng nay có lẽ anh sẽ đưa nhà đi nơi khác nơi đó em có thể tới được, cho chắc đuy.

Chàng bỗng rầu nói, chàng nhìn ra đường, chàng nói với người tài xế taxi nói lại Lệ bảo Dưỡng :

— Anh đưa em về xong rồi anh có về nhà ngay không ? —

Dưỡng lắc đầu :

— Có lẽ không, anh không thích về cái nhà của anh nữa, anh phết nó không hiểu tại sao anh lại phết kinh không nổi nhớ vậy.

— Có phải vì có nào lúc nay không

— Cũng một phần, nhưng anh không rõ thích nơi đó nữa, ngay ngày mai có lẽ anh dọn nhà rồi.

— Anh làm gì cũng nóng nảy quá.

— Phải vậy mới được.

Dưỡng ra hiệu cho người tài xế ngừng xe lại trước ngõ hẻm vào nhà Lệ, chàng nói với người tài xế :

— Anh làm gì cũng nóng nảy quá.

— Phải vậy mới được.

Dưỡng ra hiệu cho người tài xế ngừng xe lại trước ngõ hẻm vào nhà Lệ, chàng nói với người tài xế :

— Anh đưa cô ấy về nhà rồi anh đến đây nhé.

Chàng khẽ ra khỏi xe, chàng đóng cửa xe lại, chàng đứng chân mình, tiếng đóng con gái lên nhóc ở ngoài. Dưỡng quay vào.

Lê lên tiếng hỏi Dưỡng :

— Ai-lam ôn ẩy ngoài đó vậy ?

Dưỡng bực mình, chàng thả rơi người xuống chiếc ghế bành đối diện với Lệ :

— Anh thấy anh không thể ở mãi đây được anh phải đi.

Chàng nhìn thẳng vào mắt Lệ, giọng cương quyết :

— Lệ, anh nói để em biết rằng anh yêu em, nhưng anh không thể sống trong tình trạng này được, tiếu sống với em phải đối cách nhiều, bề bề đối sống nay đi, buồn chán nay em đã đọc thư của anh Huế, em chịu khó chờ anh 1 thời gian.

Chàng đứng dậy đến bên người yêu, chàng lại cầm lấy bàn tay sáng, chung bảo nàng.

— Bây giờ anh đưa em về.

Lệ ngước lên nhìn chàng :

— Anh nhất định không để em ở lại đây

— Nhất định, anh không thể để em ở lại đây thêm một phút nào nữa, nơi này không phải là nơi em ở.

Lệ đề đãi :

— Vậy cũng được.

— Em nên hiểu, đời sống nay cũng trọn nhất là đời sống ở đây, em nên hiểu rằng anh giữ gìn cho em mới suy ở ở gần cha thôi.

Lệ mỉm cười :

— Em bằng lòng, vậy anh đưa em về đi, hôm nay hình như em say, em hơi mắt khỏi lắm

Vòng tay siết trên đôi eo gầy của Lệ. Dưỡng nhìn vào khuôn mặt sáng :

— Mình sẽ đi một nơi khác, mình sẽ sống với nhau, đó là điều anh mong ước.

— Em hiểu anh

Dưỡng nhìn đồng hồ :

— Bây giờ mười giờ hơn rồi, anh đưa em về nhé.

Lệ gật đầu :

— Vâng

Nàng cười, hàm răng trắng nhỏn, đều tăm tắp

— Em vẫ bây giờ cũng sẽ bị ba giả là lắm

— Cho hơn là em đi cả đêm.

Truyện dài DƯƠNG NGHIỄM MẬU

5 SỐ 714

— Tết nhà em nghèo quá, ba em nói không ra Tết ba em xuống dưới ông chú chỉ vui, của em thì ở nhà trên nhà, chiều nhậu lên chơi em, ông cho 2 đồng bánh tác mang về ăn, em thì đã mượn được ít sách để đọc. Bánh bằng sách cũng thích lắm chứ.

— Anh thế tưởng chết rồi, đăng nào mình cũng con may.

Thằng cháng nói, chàng thấy [illegible] gặp lại Trúc Nhy, vừa buồn khi nghĩ những ngày sắp tới đây chẳng được chăm sóc, xe sẽ ngang qua, chuyến xe có ngừng lại vì mang chàng đi bay hàng? Hay chàng sẽ bị bỏ lại, hy vọng và chân trên xe...

Ăn xong Quân nằm sau gường nghỉ. Thằng thấy lại nói người bạn có thể vẫn tự ly, chàng như những lo lắng cho chàng để lại một góc và Quân đã cho mình sống như một kẻ hầu nhân. Trúc Nhy xuống nhà sau. Thoại đang rửa trước thì xuống nhà dưới ngồi nói ghế coi Trúc Nhy khâu áo, ở ngồi bên người trên ghế nhỏ, chàng hình nhỏ nhân như gối trên vào trong chiếc áo lên đôi mắu huyết dụ, chàng đã ma nang nói : «Ta mỗ đã lại, nói khi mùa đông hay những ngày lạnh bắt chợt tuổi rồi, ở trong nhà nào lại mang chiếc áo nhiều kỷ niệm đó ra mặc. Trúc Nhy nói.

— Anh không đi ngủ đi chứ cho khỏe ?

— Anh thấy không yên tâm, anh không biết đi tính thế nào, chỉ thấy lại vào tỉ trở lại Thà ở trong tủ, cố lúc ở trong tủ anh nghĩ ra mong cho lúc trở ra thì kha khá, nào ngờ...

— Ở trong đó anh có cực không ?

— Nói cực thì chắc là cực, em nghĩ không có tự do nào nhỉ phải chăng nước đó đã bắt anh giao bị bắt anh đã được đối đãi đúng cách đường hoàng, bộ hiểu hoàn cảnh của anh, vì anh tìm mình là người tối thì chẳng bao giờ bị đối đãi một cách tệ bạc, thì chính là những người lãnh đạo, họ đã không nắm được thực tế, anh được gặp những cán bộ thừa hành cấp trung, họ hiểu anh, nhưng họ lại không có quyền, mấy lần anh đã tưởng được ân xá, nhưng rồi lại không, họ chẳng không kiếm ra lý do để đưa anh ra tòa, cuối cùng họ giải thích giới anh lại vì lý do an ninh. Số anh phải ở tù. Vào trong đó, gặp em lắm, anh trên tình lại vẫ [illegible] thấy được những người tốt, những người mình anh không ngờ, ở trong đó được [illegible] tương người đã tự do hơn những người khác, lại nữa nhờ anh đay học cho con em những nhà viên cao nhất giám. Anh ngạc nhiên ở chỗ, hình như [illegible] ở trong [illegible] Thực ra [illegible] cũng quan trọng đấu, anh vẫn tuyệt vời trên này và giải thích thì không ai tin.

— Anh có gặp người quen nào trong đó không ?

— Không, chỉ có 1 lần anh rất cười, [illegible] hôm mới phát đoàn đến thăm, trong đó anh thấy Trí, em nhớ không, người cũng có học với anh. Phải hồi tốt nghiệp Quốc gia hành chánh, thấy bắn anh cũng mừng, mấy thì được thấy người quen, nhưng khi anh gọi hắn thì hắn ngác nhiên rồi bằng nhiều lắm thành khi trông thấy anh Thường anh hắn không nhận ra nên bước tới chào hỏi thì hắn khó chịu bảo : tôi đâu có quen anh. Anh cũng người, cam g ác của hắn lúc đó như bị ai đổi mặt gào xuống, lạnh bên người. Anh nhiều

Trúc Nhy ngồng tay khâu, giọng oggeshiên

— Sao vậy anh ?

Thoại mỉm cười chua chát :

— Em không biết sao ? Nó sợ bị liên lụy vì quen thuộc với một tên tù chính trị, nó sợ bị nghi ngờ trong đó, cũng chẳng phải nó, nhưng tôi thấy mình đi bực, nó chơi với mình, đến khi có cuộc tranh đấu, nó thấy mình thì vui vẻ lắm, hỏi han mấy khác, đi đâu cũng nói là bạn thân của mình, chẳng đến khi mình ở trong tù thì nó ngoảnh mặt đi, nào mình đã nhờ cậy gì cho cam... Anh trông cho nó cả đời không gặp ý nhau khác nào ?

Trúc Nhy ngẩng lên Thoại, giọng nói thân thiết nhưng ở đó cũng được vẻ oán trách ngoại tình. Hai năm trôi, nhau gặp 4 bức tường, những khó khăn rũ tung, có phải vì thế đã làm cho Thoại xán đông, vẻ nào lòng hiện ra trên nét mặt trong giọng nói trầm thấp mà xuống. Trúc Nhy thấy Thoại cho tay vào tóc rối lại bỏ ra ngồi xuống bên tràng lá của chàng. Trúc Nhy mỉm cười đung lên :

— Em đâu phải [illegible]

— Em chẳng qua bên nay chứ

Trúc Nhy bằng qua chỗ lối thông sang nhà bếp sớm, qua 1 nhà nữa là tới nhà bạn tập hồa giữa thy chung quanh đang tanh, không biết mọi người đã đi đâu hết, nếu đi qua nữa nơi nhà gọi dường, nâng thấy phía trước cũ, nhiều thanh niên cầm sáng, nâng lo ấu đi tới nhà bên cạnh, bà cụ Lâm thuốc vẫn ở nhà, nâng vừa cho Thoại một gói thuốc đen. Bà cụ bảo thuốc nhận ra nang hỏi :

— Ông anh sẽ phải không cô gái

CÒN NỮA

KẾ TÂN ĐẠO

NGUYỄN XUÂN HOÀNG 18

CHƯƠNG 2

Rakhôi bôngsôi đã tôidã phải đông lại 1đã đã cơn phải rẽ sang mặt hay sang trái. Mỗi bên cả lquân cước và chúng nó có thể ngồi ở bất cứ quân nào trong 2 quân đó. Cũng tôi, sự lưỡi lưng không thể tôi là chân tôi quân nay sang quân khác. Đầu 1 quân ướtcc, tôi sẽ gọi 1 tonique, ngồi xuống phể chăm mới điều thuốc chờ hạn. Ly nước ngon, bạn ta chưa đến ta vẫn cứ đứng đây, ra đi. Chẳng phải vì nhà đầu mà là long đong ở một chỗ khác. Nhà sách, mấy gian hàng bán vật dụng, chợ trời. Cho hại tay vào túi quần, tôi sờ mình trong kích cỡ nhỏ của tiền người Âu đã ở đâu khách lạng. Tôi đã. Có phải thật là tôi không ?

• Hỏi mày cậu gây tâm !•

• Mày bị bệnh sao ?•

• Anh làm việc nhiều quá chớ gì !

Thôi, một vừa bao phải thôi, anh !•

Có phải là tôi đó chăng ? Cao mọt thước bảy mươi hai. Nặng sáu mươi hai kí. Không. Chắc không con cái trong lượng kỳ vọng. Đã một tài sản. Tôi con mất đầu. Có vẻ bớp. Nhưng vẫn tóc bạc. Cao hơn cái chiều vào mà tôi đang có. Trong một cái thư mới nhất, Minh Nguyệt, con của người anh cả tôi, trong bưu phẩm. Không con chiếc vui vẻ hoạt bát, lúc nào cũng có nụ cười trên môi mặt ngày trước của chiều bây giờ chắc là không cho sửa sao những biến cố gia đình. Thật sao ? Gia đình. Cái từng ly gợi trong tôi nhiều ý nghĩa, buồn thêm vẻ lãn lầu. Tôi thấy. Sai tôi đã không có Tuổi thanh niên tôi chỉ là tên ngộ nghe. Trong tôi chỉ có tình yêu, sự lười biếng và tất cả những thứ ở thứ ở và đôi khi lạnh lùng với những người những vật xung quanh. Tôi không quan tâm đến một cái gì quá độ. Tôi lăng nghe tôi trong tiếng đọng và biến chuyển từ nơi tôi trong tôi. Thực ra tôi cũng lạnh lùng vậy cả chuyện nhà.

Trong cuộc sống chung tôi thấy mình lạc lõng. Trong nhà bà bà Changhalo thì sự phân chia. Đến đông lắc nhức đầy đưa qua lại chỉ khi nhau bằng những công thức đong hợp lẽ nhẹp một cả h lh h [illegible] phi [illegible] nghiệm nghiêm. Tôi vẫn cứ vẫn vẫn vẫn đầy đã tôi và vẫn sống không thay đổi.

Có phải đó là bậu quả của tết cả sự bỏi bông đang đâm đâu trong tôi. Cho dù tôi là 1 con người thích cảm. Khi yêu 1 người nào thường chăng như chưa bao giờ yêu, như thể lần đầu tiên sẩm thấy mình hết. Nhưng kể yêu đường là 1 con rồng chỉ như là một nhân vật tượng trưng của Chagall bay lượn trên tình nhân (và tình yêu?) của hầu trên đầu những mái nhà của thành phố xoài tay bơi lội trong không gian của mây bầu trời. Tôi thấy mình thích những những những những sự, sự vật, người ngơm nhỏ khác và bại hàm.

Dù sao tôi cũng chẳng thể đương mãi ở đ

giả ủng hộ nhưng thế công VN không lượng con phá lũng lưới của thủ môn SARETH được, đánh bổ nhau 0-0 để hiệp đầu.

Khmer dẫn trước 1-0

Vào tái đấu, đến VN CANG vào thay XINH ở hàng công và XINH lên thay cho CÙ SINH ở vai tả mặt Đen Khmer PHUM PHAN (8) thay CHAN KY ở vai hữu nội ngoại phải đến vào XINH có đà thoát ấy, lướt qua thế thủ dịch đánh mạnh vào, thủ môn SARETH bắt được nhưng vọt ra bật ngay hiểm... có 3 ra vào VN nhưng vô nhưng tả vệ BUN HENG (3) đã phá tiền đạo đặt tới đúng từng phút, H.T Khmer có dần xếp mạnh lực đề phòng công, nhưng không có gì ngay hiểm và khán giả đã mừng hụt ở phút 14 khi tả công BUN SENG tựa bành vẽ thủ môn SARETH nhưng nhờ XINH không bỏ lỡ dịp may đã thoát theo bành sửa nhẹ thủ môn Khmer bành lăn từ từ vào lưới nhưng anh hậu vệ SAMBATH (2) đã phong người theo phá ra ngoài thật xuất thần, khán giả tiếc rẻ. Tấn công không kết quả, HT Khmer chính đốn hàng ngũ để phòng công và bộ đã thành công ở phút 25 khi tả công B.SENG (6) lên cao trả cho K.SANN (15), anh này lại phóng B.SENG (6) vào sang cắm địa. HUỆ bị [illegible] SENG bình tĩnh sửa nhẹ thủ môn CHÂU, bành đã lọt lưới, Khmer dẫn trước 1-0 trong sự ngỡ ngàng của người ủng hộ.

VN gỡ 1-1

Các tuyển thủ VN vội sau kéo lên đầm nát vòng cấm địa Khmer để gỡ nhưng T.ANH và Xích không nắm phòng độ đã làm hỏng tất các dịp bằng vàng, trong lúc ai nấy đều đánh nhịn HTVN đánh chịu thua bại thì sau 1 đợt công hăm tới bời VN được hưởng phạt góc trên tiền đạo NGÔNI đưa bóng dùng đầu đội mạnh bành vàng ngay T.ANH, anh này đón tiếp theo, thủ môn SARETH đã ra lỗ bành đã thành vào lưới anh trung vệ SAREM (4) chậy theo đội giải tay, nhưng bành lại đi luồn vào lưới VN phút 1-1.

H.T. Khmer thắng 2-1, đoạt giải Quốc Khánh

Đợt hiệp nhì đầu bên vẫn hoà nhau 1-1, trời tối phải mở đèn để đấu Phu vào thay Xích ở vai tả biên để Ngân 1 vào tả nội, trận đấu hơi chậm lại vì 2 bên thăm dò nhưng vẫn còn gay gọt, phút 9 P. Phan khai thác lỗ trống chỗ Mông, xuống sẵn ở cánh trái trả bóng vào, thế thủ VN đã lá anh PHALIA dùng đầu đội mạnh vào g.c lưới, CHÂU không kịp phản ứng HT Khmer dẫn 2-1, trận đấu kết như đã quyết định vào 10 phút hiệp sau. VN rề vùng lên nhưng các tuyến thủ Khmer lại phá bành và làm chậm lại để rảng cố thắng.

Trận đấu [illegible] chính đoạt H.T VN ngăm đăng tuổi cay nhưng Khmer vẫn đích lại cho Khmer. Hồ 1 GB được giải thưởng [illegible] nội nhân và cầu thủ PHALIA số 9 của Khmer đoạt giải vua phá lưới với 2 quả trận Khmer thắng Mã và tràn thunghết.

17) a- Kể từ lúc hiệp định này bắt đầu có hiệu lực cấm chỉ việc chuyển chở vào VN mọi bộ đội vũ trang viện, mọi thứ vũ khí đạn dược và các vật liệu chiến tranh khác như phi cơ chiến đấu, đơn vị hải quân, đại bác, vũ khí hoả tiễn, xe tăng thiết giáp.

b) Nhưng định rằng : Những vật liệu chiến tranh vũ khí và đạn dược bị hủy hoại, hư hỏng hay mòn cũ hoặc trong khi sau khi đình chiến thì có thể thay thế số này bằng một số khác cùng tương mọi tính chất.

(CÒN TIẾP)

CHƯƠNG TRÌNH TRUYỀN HÌNH THỨ SÁU 3-11-1972

Việt *Băng Tăng số 9*

18g00 Đại hiệu — Quốc kỳ
Giới thiệu chương trình
18g05 Tin ngắn
18g10 Em tìm hiểu
18g20 Sức khỏe là vàng
18g30 Thời sự Quốc tế
19g00 Thông Cáo
19g10 Người Cày Có Ruộng
20g00 Tin tức
20g30 Người dân muốn biết
21g00 Bình luận
21g10 Nhạc chọn lọc
21g30 Điểm báo
21g40 Chương trình Quân đội
22g30 Tin cuối cùng
22g40 ch.trình Quân đội (tiếp)

Đại hiệu—Quốc kỳ

Mỹ *Băng Tăng số 11*

16g00 Virginian
17g30 Roller Derby
18g30 New Healiers
19g31 Everly Hillbillies
19g00 Report
19g31 Room 222
20g00 Carol Burnett
21g00 News
21g05 Ironside
22g00 News
22g05 Gunsmoke
23g00 Boxing from the forum

6-11 Trường Sơn *129 Lê văn Duyệt S.G*

TOÁN LÝ HÓA 12A, 12B, 11AB, DỰ BỊ 12AB

G.S : N.Đ. Đại, Đ.T Lăng, Trần X Hải, Đ.T Vinh, B.M Tiến

Toán Lý Hóa 12A, 12B & 11A,B

Mở đủ Lớp Sáng, Chiều, Tối (Ngày chẵn / Ngày lẻ)

6-11

TOÁN : Lê Văn Tô, Nguyễn Thanh Tâm, Đoàn văn Thơm, Lưu ngọc Cẩn, Bùi Khắc Tiếp, Lương Việt Cương

LÝ HÓA : Phạm Thơ, Nguyễn Công Trứ, Phạm văn Đàm, Đỗ Đình Luyện, Phạm Bá Hưng, Võ Đình Ái, Trần Bá Hồ

● Hãy ghi tên sớm kẻo hết chỗ như đợt khai giảng 4-9

Tại Trường HÂN THUYÊN, 493 Thái lập Thành — Chi Lăng

☐ Đặc biệt vẫn có TOÁN LÝ HÓA LỚP 9 (GS: Rao, Sách, Hoa, Lãnh, Thảo)

TỦ LẠNH CHẠY DẦU LỬA HIỆU

POLAR 72-8K

The Ultra Modern Kerosene Freezer-Refrigerator POLAR 72-8K.

Sức chứa : 200 Lít. Sản xuất nước đá dồi dào. Hoàn toàn chạy bằng Dầu Lửa, mỗi ngày chỉ tốn 1 lít dầu.

Giản dị, rất dễ sử dụng. Tự động điều chỉnh bộ phận đèn dầu, không bắc khói. Bảo dưỡng không hề có một trở ngại kỹ thuật nào.

Rất tiện cho quán ăn, phòng mạch, bệnh viện, biệt thự, Tư gia v.v... ở những nơi không có điện.

Bảo dưỡng dễ dù phụ tùng như : Bóng đèn, Tim đèn, bọng đèn v.v... luôn luôn có sẵn cung cấp để Quý vị xử dụng POLAR 72-8K một cách an toàn.

Giá bán tại Saigon phòng định : 160.000đoo

THỦ ĐÔ THƯƠNG CUỘC CÔNG TY

561A Phạm Ngũ Lao SAIGON — ĐT : 22.479

Nhập Cảng Độc Quyền và phân phối trên toàn cõi Việt Nam

luôn luôn **ĐỨNG HÀNG ĐẦU !**

Nhớ : DẦU CÁ THU **MORUTON** nhập cảng từ ĐỨC QUỐC THUỐC VIÊN DỄ UỐNG

Chuyên trị : CHẬM LỚN YẾU XƯƠNG xanh xao DƯỠNG BỆNH thai nghén

MORUTON — enrichie en Vitamines — 50 capsules

1 DẦU CÁ 2 MORUTON 3 THUỐC VIÊN

TRỊ BỆNH TRĨ

THUỐC VIÊN **Essaven** của ĐỨC QUỐC

cầm máu ngay — trị đúng căn bệnh — TRĨ

● CÔNG HIỆU NHANH CHỐNG NHỜ :

CÔNG THỨC ĐẦY ĐỦ với 3 vị THUỐC CHÍNH :

- E.P.L. (ESSENTIAL PHOSPHOLIPIDS)
- AESCIN
- RUTIN

● LÀM HẾT ĐAU NHỨC - NGỨA NGÁY - KHÓ CHỊU

● NHẬP CẢNG CỦA V.P.O. MATTERHANN ĐỨC QUỐC

GIẢI TRÍ HÔM NAY

Rex
Nhà Tôi. La Thoại Tân. Tuý Hồng Mai Lệ Huyền, Thanh Việt, Khả Năng. Tô màu. Scope.

Đại Nam
Thiết Quyền Cường Đồ. Hồ Yến Ni, Trần Hồng Liệt, Bạch Bưu, Cao Viễn, Sp. Màu. PĐVH Anh.

Eden
Vật Chân Hoàng. Minh Lý Tùng Giang, Bạch Tường, Mỹ Tiu. Tô Màu. Cinémascope

Hưng Đạo
Nhà Tôi. La Thoại Tân Tuý Hồng Mai lệ Huyền, Thanh Việt, Khả Năng Tô màu. Scope.

Casino (Saigon)
Thiết Quyền Cường Đồ. Hồ Yến Ni, Trần Hồng Liệt, Bạch Bưu, Cao Viễn. Sp. Màu. PĐVH. Anh.

Văn Hoa (Dakao)
Nhà Tôi. La Thoại Tân. Tuý Hồng Mai Lệ Huyền, Thanh Việt, Khả Năng. Tô Màu. Scope.

Văn Hoa (Saigon)
Nhà Tôi. La Thoại Tân. Tuý Hồng. Mai Lệ Huyền; Thanh Việt, Khả Năng. Tô Màu. Scope

Khải Hoàn
Thiết Quyền Cường Đồ. Hồ Yến Ni. Trần Hồng Liệt. Bạch Bưu, Cao Viễn. Sp. Màu. PĐVH Anh

Victory Lê Ngọc
Thiết Quyền Cường Đồ. Hồ Yến Ni. Trần Hồng Liệt, Bạch Bưu, Cao Viễn. Sp. Màu. PĐVH Anh

Kim Châu
Nhà Tôi. La Thoại Tân. Tuý Hồng. Mai Lệ Huyền, Thanh Việt Khả Năng. Tô Màu. Scope.

Hồng Bàng
1) Đặc Thù Quyền Vương. Vương Vũ. 2) Antéria et Cléopatre. Phim Hoạt Hoa. Cả 2 Sp. Màu.

Nam Quang
1) Đặc Thù Quyền Vương. Vương Vũ. 2) 9 Tay Bịp. Tuấn Tài. Cả 2 Phim đều Sp. Màu. PĐVH.

Thăng Long
1) Đường Sơn Tiêu Quyền Vương Trần Tinh. 2) Mạnh Nữ Bao Vương T.S. Dung Tế; Cả 2 đều Sp. Màu

Casino (Dakao)
1) Thiết Thủ Quyền Vương. Lê Liệt. Shawsp. Màu. 2) Liên Trai Chí Dị. Trần Mộng Linh Sp. Màu.

LêLợi *(112 Lê thánh tôn SG)*
Thiết Quyền Cường Đồ. Hồ Yến Ni. Trần Hồng Liệt, Bạch Bưu, Cao Viễn. Sp. Màu. PĐVH Anh

Huỳnh Long (Gia Định)
1) Thiết Thủ Quyền Vương. Lê Liệt Shawsp. Màu. 2) Liễu trai Kỳ Hiệp Trần Mộng Linh. Sp. Màu

Kim Đô (Chợ Ông Lãnh)
1) Đặc Thù Quyền Vương. Vương Vũ Long Phi. 2) Thần Tài Kẻ Vô Cả 2 Phim Sp. Màu PĐVH

Kinh Đô (Tân Định)
1) Võ Đích Đông Tô Công. Lang Ba. 2) Anh Hùng Vô danh Kh. D. Vệ, Địch Long, cả 2 Shawsp Màu

Thủ Đô (Cholon)
Nhà Tôi. La Thoại Tân. Tuý Hồng Mai Lệ Huyền. Thanh Việt. Khả Năng. Tô Màu. Scope.

Mỹ Đô (Cholon)
Nhà Tôi. La Thoại Tân Tuý Hồng. Mai Lệ Huyền Thanh Việt Khả Năng. Tô Màu. Scope.

Palace (Cholon)
Thiết Quyền Cường Đồ. Hồ Yến Ni. Trần Hồng Liệt. Bạch Bưu, Cao Viễn. Sp. Màu. PĐVH Anh

Opéra (Cholon)
Nhà Tôi. La Thoại Tân Tuý Hồng Mai Lệ Huyền. Thanh Việt. Khả Năng. Tô Màu. Scope.

Ng. Văn Hào
Nhà Tôi. La Thoại Tân. Tuý Hồng Mai Lệ Huyền, Thanh Việt. Khả Năng. Tô Màu. Scope

Nam Việt
1) Đường Sơn Tiêu Quyền Vương Trần Tinh. 2) Bảo Tính Trong Cung Cấm. Cả 2 Sp. Màu PĐVH

Long Vân
1) Đường Sơn Tiêu Quyền Vương. Trần Tinh. 2) Cerberus (Cái Thần Loạn) O.G. Picot. Cả 2 SP. Mau

Diên Hồng
1) Bá Vương Quyền. Vương Vũ. Trần Sa Lưu 2) Ringo Thoái Hiệp. Guy Madison. Cả 2 Sp. Mau PĐVH

Đại Đồng (Bàn Cờ)
1) Đặc Thù Quyền Vương. Vương Vũ, Long Phi. 2) Hiệp Sĩ Ba Tinh. Cả 2 SP. Mau. PĐV. Hoa

Kinh Thành
Đặc Thù Quyền Vương (One Armed Boxer) Vương Vũ, Long Phi. Gishoscop. Màu PĐVH Anh.

Cao Đồng Hưng
1) Sơn Đông Đệ Nhất Quyền. Tr. Địch. Mau Anh. 2) Na Tra Tái Xuất Giang Hồ. Cả 2 Sp. Màu

Đại Đồng (GiaĐịnh)
1) Võ Đích Quyền Vương. Khổng B. Vệ. Địch Long 2) Thần Rồi Võ Địch. Cả 2 Shawsp. Màu PĐVH.

Thanh Vân
1) Bảy Ngôn. Lê Quỳnh Mộng Tuyết Sp. 2) Đao Bài Lưu Nhân Mizukhá Tử Tạ Hiên Gishoscop Màu

Quốc Thái
1) Thiết Chưởng Hoan Phong Cước Trương Địch. MaoAnh. 2) Lấy Máu Đổi Vàng. Cả 2 Sp. Màu. PĐVH.

Vân Cảm (Phú Nhuận)
1) Thiết Thủ Quyền Vương. La Liệt Uông Bình. Shawsp. Màu. 2) Gouil vert Phiêu Lưu Ký. Mau. PĐVH

Hồng Liên (Bình Tiên)
1) Đại Quyền Đầu. Kh. Đại Vệ Đích Long 2) Nhạc Tình Trên Sông Hồ Yến Ni. Cả 2 Shawsp Màu

Lệ Thanh 189 Đồng Khánh
Chỉ Một Lần Yêu. Au Trào. Kha T. Sa Hồng. Sp Màu. Tiếng Trung Hoa. PĐ Việt Hoa Anh

XEM TRANG 3 :

MƯỜI HAI SỨ

Bán Tại Tiệm Thuốc Tây

CON NÍT dùng sirô **HO Pulmorphan**

Chuyên trị
- ho từng cơn
- ho giật
- có đàm
- sưng phổi
- cảm cúm

THƠM NGON VÀ DỄ UỐNG

TONIQUE **Fortépa** BỔ GAN - SUNG HUYẾT da thịt trở hồng-hào

H TRANG 1

6 **Toán Lý Hóa** (Lớp Mới) *Nhị Hà*

11 **9-10-11-12A-12B chiều - tối**

LUYỆN THI TRUNG HỌC VÀ TỰ TÀI PHỔ THÔNG : 10-11-12 518 Phan thanh Giản

ĐÃ PHÁT HÀNH TẬP SAN

TOÁN LÝ HÓA TRIẾT số 2

☐ Có mẫu thư bằng Anh Ngữ để gởi cho các Đại Học Quốc tế

3 **Lớp 9 thi Trung Học** (Dành cho các học sinh đang theo lớp 9)

— (Toán Lý Hóa Việt Sinh ngữ)

11 **Toán Lý Hóa S. ngữ** 6, 7, 8, 9, 10, 11, 12

tại Trung Học 180 Lý thái Tổ (cuối Phan đình Phùng)

6 mũ tại trường ĐỨC HẠNH 100 Trần Q. cấp

— **Toán- 12A, 12B** (G.s Lộc)

11 **Lý Hóa 12A, 12B** (Gs. Sủng)

SÁCH MỚI, SÁCH MỚI :

VẬT LÝ - HÓA HỌC - ĐẠI SỐ

VẠN VẬT - SỬ ĐỊA lớp 9

BAN GIÁO SƯ THÂN HỮU BIÊN SOẠN

— Yêu cầu thân hữu đến nhận gấp số sách còn lại. Số còn hạn chế.

LIÊN LẠC : Bà Thủy Linh T.H.C.Đ.Q.6. C.L 25/2 Đoàn thị Điểm Sg (Tối)

LẬP—TƯỜNG—TAO—BÉ—CHÂN—LỘC—CHÚT—KIỆT

CÔNG TY ĐIỆN LỰC VN
Nhà Phối Hợp Địa Phương

Saigon, ngày 23 tháng 10-1972
Số 4051/CDV/PHĐP/CT

-0-0-

CÁO THỊ ĐẤU THẦU

Công Tác : Khuếch trương hệ thống điện tại Châu Đốc (lợi 7.)
Thời gian thực hiện : 11 tuần lễ
Trị giá ước lượng : 511 590đ00
Tiền ký quỹ tạm : 10.000đ00
Tiền ký quỹ thiệt thọ : 1/30 trị giá thuận thầu
Tiền phạt trễ : 3/1000 trị giá thuận thầu/ngày

V. —**Ngày và nơi nộp đơn xin dự thầu** :
Nạp đơn dự thầu trước 09 giờ sáng ngày 07-11-72 tại phòng Hợp Công Ty Điện Lực Việt Nam, số 72 Hai Bà Trưng Saigon

Ngày và nơi mở thầu :
Tại phòng họp Công Ty Điện Lực Việt Nam, 72 Hai Bà Trưng Saigon. vào 9 giờ sáng ngày 7-11-72

Nơi tham khảo hồ sơ và lấy mẫu thư thuận thầu :
1) Nhà Phối Hợp Địa Phương. Phòng Công Tác (Lầu 2) 12, Hồng Thập Tự, Saigon.
2) Nhà Hành Chánh Công Ty Điện Lực VN, 72 Hai Bà Trưng Saigon.

Điều kiện dự thầu :
— Chỉ những nhà thầu có tên trong danh sách Công Ty Điện Lực Việt Nam mới được tham dự.

CÔNG TY ĐIỆN LỰC VIỆT NAM

ĐẲNG QUANG CÁO NHỰT BÁO ST

KẾT QUẢ NHANH CHÓNG NHẤT

Thơ

Đi giữa đôi bờ

Tôi về, thuyền ngược nước sông Thu
Thăm thẳm nguồn xa nẻo mịt mù.
Mưa vẫn còn mưa chiều vắng lạnh
Đôi bờ hiu hắt bãi hoang xu —
Tôi trở về đây, trở lại đây.
Dâu nào bóc lửa cánh chim bay
Cánh chim que mỹ chân trời loạn
Thương song rừng sưa lặc thường mây
Đường lăng trong mưa : Vinh Diệu buồn
Chân cầu trắng, xóa nước sông tuôn
Thuyền lên mất nuối bờ sông khuất
Có thấy Đăng-Ân lạnh lẽo hồn.
Qua nhánh sông nay, mưa vẫn mưa
Cỏ gì khơ-lại nỗi niềm xưa
Tình ơi, Gian Thủy hai nguồn nước
Gặp gỡ nhau sen chẳng đợi chờ
Bên mộng Gia Hộ xanh ngát đầu
Ai tơ vang cũ biết tìm đâu ?
Con đường dương liễu reo ngày trước
Dương liễu chiều nay vọng nhạc sầu
Nu-điệu trông vầy qué ta cỏ
Về đây người lại nhớ nhung người
Chợ chiều Trung Phước mờ sương khói
Đâu biết bao nhiêu, lâm đôi ?!
Mai sớm tai đi, thuyền sưới giòng
Đôi bờ xin gửi chút thương mong.
Quê hương ! chớ gọi tên tôi — khách
Bài ước hành ca viết chưa xong . .

Trích trong thi tập Thu ơi tự do
(9/12 của Tường Linh

Số 44 — Truyện phóng tác HOÀNG HẢI THỦY

CHƯƠNG SÁU

Tên đao em của anh chỉ cầm lưỡi dao lâm trong tay, lưng hơi gù vừa vạm vỡ công. Nhưng Y không có cọ hội biểu diễn vì một lòng sáng lực để dí vào mạng sườn địch. Sim trầng mắt :

— Đi chỗ khác chơi...

Tên đao em của anh chỉ đủ rút trung thành đến mấy với anh chỉ chỗ cũng không thể đặt lại vì cả một bọn 5 tên du đảng Tây, chắc là không chỉ có 1 con dao lăm và tên Tây cuồng thứ hai đã đi cùng với nó.

Tên đao em lặng lẽ thu con dao lại và bước qua sát đến anh cầm ta miệng tiến nên nhà, lắc thôi đi ra ngoài.

Sim quay lại em chỉ :

— Lên chỗ ?

Vai em cho cô mặt trong chẳng đúng im như tượng gỗ. Không em nào dám "bỏ mạnh Dưới những lên phần đây, mặt các em trở như giấy bồi vừa dán thấc đâu cả chỉ con cái cách là lâm thoi ý kế thăng.

Em vái và bước qua sát anh chẳng đã lên cầu thang Sim đi theo em. Bọn cảo đồ cân lại, không vội vàng, lựa mồi tên mới em.

Ra khỏi nơi ngày hiểm gặt đam em cũnanh chỗ tập tức chạy đi phi bão tại hạ vội nhỏng anh chỉ đang bắt thác đâu bao ở đây nhận rằng bọn du đảng Tây là một tại bọn cho nghiệp. Hy tân đoàn kết lại chẳng với tai bọn ấy. Nhưng khác, ... nhà nên nâng ... đứng ra cầm đầu cuộc phân công. Y nghĩ chung, và kín của những bọn, nghĩa là chưa bị bọn Tây đã, viếng nhà, là : «Chẳng nể nhà nhà khác, chúng nó đều có phá nhà mình... ». Những anh bỉ thiết bạn ấy nghĩ : «Bây giờ đến lượt nhà khác; » Cũ anh chỉ lại nghĩ «Ông xa Lư, thì nên bọn Tây mới đến phá những nhà đó.

Con bọn các em thì đó là nghĩ của nàng Các em quên rồi, cố tiếp thêm vài đồng khách không chỉ tiền các em cũng không chết. Việc được bọn du đảng Tây chiếu cố đối với nhiều em còn là 1 điều hành diện.

Và cũ như vậy, tai bọn gây ra cho các nhà chứa do bọn du đảng Tây như một hậu địch trước nhiều lan dân, lòng đầu và nặng đã Anh thì nhà chứa thì phải bị bọn Sim đã phá bị gây vương quan hơn phải vào bệnh viện nằm điều tri. Nhưng bọn Sim không đụng lại ở nhà đó. Chúng đã chính phục được đất đã đó. Chúng vẫn thường đi lại đó những những lan đến sau, chúng chỉ tới lấy tiền chứ không đòi hỏi tình yêu nữa.

Mạc Ta, với tư cách là bà chủ, được biết ngay vẻ bọn Sim. Hơn nữa nàng không muốn làm cho Phong phải bận tâm khi chưa cần thiết. Lúc nay Phong không có mặt ở Nam Vang. Chẳng đang ở thị trấn Ta Keo, nơi có một hầm đường thuộc loại lớn nhất thì Đông Dương.

Cũng bị đưa về phương đường Ta-keo. Phong chỉ cần nhớ cách đi của bọn là tỏ chưa vượt ngục. Chúng đích thân tới sống ở Ta Keo nên sẽ tính hình tại chỗ và mở những cuộc liên lạc ấn thiết cho một cuộc vượt ngục Phong đã vững đã được nửa thành.

Bọn Sim đã tới thăm nhà Mạc Ta một lần. Nhưng theo thông lệ, lão thử nhất ấy chẳng không phá phách gì hết, chúng chỉ tới để xem địa thế. Nhưng với kinh nghiệm, Mạc Ta biết rằng thế nào rồi nhà nàng cũng bị chúng phá. Nàng đã mời Mạt tới để cho nhà có đàn ông.

Mạc Ta không biết địa chỉ của Phong ở Ta Keo. Nàng biết là Quỳnh biết và nàng sẽ nhờ Quỳnh bảo tin khẩn với Phong khi cần thiết. Quỳnh có cầm thaiheiko với Mạc Ta Quỳnh biết rằng Mạc Ta là tình nhân của Phong hai người đã ở với nhau trong cảnh gia nhân ngày, nay vợ chồng, nhưng vẫn chưa cho đó là một chuyện đáng kể. Tình của Mạc Ta không thể nào sánh được với tình của Phong.

Kể từ ngày Cung vẻ sống ở khám đường Ta-Keo, Quỳnh đã tính chuyện sinh sinh 2 lần Sau khi lần đầu. Cung có vẻ yên tâm hơn. Chẳng chỉ sống để cho đợi ngày ra khỏi nhà tù. Rồi hằng bắt cứ đường nào, miễn là ra được. Chẳng hoàn toàn tin tưởng ở Phong.

Khi thấy Mạc Ta có vẻ lo lắng, Quỳnh kể có chuyện gì đặc đối cây ra nàng. Mạc ta không chịu nói rõ Mạc ta chỉ nói nàng cần liên lạc với Phong. Quỳnh cho Mạc Ta biết địa chỉ của Phong ở Ta keo. Trong vài ngày sau Quỳnh đến thăm Mạc Ta luôn.

Việc Quỳnh đến thăm Mạc ta là mệt ngày bắn cho Quỳnh không thể có lại là một mối nhân cho Mạc Ta. Mặt lão Sim, gã rõ đã Tây đan anh, gã thuyền mồi đoi hỏi ái tình những em chỉ cần nhân sắc, trong thoáng nhãn bóng Quỳnh giữa 2 cánh đồng. Sẽ có những quyết định về Mạc Ta, gã chỉ cần hỏi ngày gió cũng hoàn hảo hơn. Nhưng hình bóng thoáng "hãy" của Quỳnh làm "hơn gã đã? Gã nghĩ tăng Mạc Ta, gã nào nông ... Ta ... lần phải hướng người thiếu nữ mà gặng hỏi cũng mọi bộ, sắp bước chân vào nghề đó trước.

CÒN NỮA

Bà Lão Thần Kỉ

Lịch sử tiểu thuyết

□ của **HOÀNG LY**

Vì ai thực nữ rời đây.
Hận tình xưa để người sau bắt bình
Trách ai tham cái hư vinh,
Tranh ngôi vương bá đoạn tình Cả Lao

Số 99

— Này cậu bé, lao hãi thế nầy không phải cậu bé có thấy chăng từ Phương Lết cười ngựa qua đây ?

— Cũng từ sáu ma, cũng từ người cỡi trên cười con ngựa hồng ấy mà.

— Cũng từ cười con ngựa hồng ... thế thì ... không thấy ... à ông lão ơi !

— Cậu bảo lão gì ?

— Ông lão tả hình dáng người cưỡi ngựa như thế nào ?

— Người cưỡi trên nhỏ khoẻ mạnh lắm ... nhưng bề ngoài ra lẻ gầy, ít nhiều ... bà cậu ạ, và người bà giới hình như vừa qua ốm bắt thường, ngũ nghề không đúng giấc và vì nên hình như người ấy đã ... sáng trí rồi cậu ạ !

— A ! Thế thì, người ấy mới qua đã !

Trông ngày lão già đáo tán lên. Lão nhìn với lấy tay cậu bé ... mai vương "sống, lưu, lu, lu.

— Nào sao ? Cậu ! Sao ? Người ấy mới qua đây ?

Cậu bé gật lấy vật để như cũng vui lắm niềm vui của ông lão phương xa.

— Vâng, vâng, người điên ấy mới qua đây chỉ cùng vài đêm thôi, ông cụ ạ. Người ấy cười con ngựa hồng gầy lắm !

Lão gật hỏi :

— Thế thì đúng người rồi. Cậu ơi ! cậu làm phúc chỉ cho lão biết người ấy đi đường nào.

Cậu bé chỉ tay ra phía trước mặt :

— Ông ra đường ở chế nên khất qua xương suối uống nước rồi cưỡi ngựa sắc lên ngựa đi về con đường rẽ nào, cả lê lên ngựa nhỏ thưa lắc, rồi kia kia Ở đó có phố chợ rừng đấy, ông lão ơi.

— Thế à ? - Thế thế lão phải đi ngay đây trời sẽ chiều lão chào cậu nhé ! Cảm ơn cậu quá.

— Ông lão ơi nhé ! À lão mới đây là con lão phải không ?

— Ấy chết cậu nói gì, đây là chú lão đây, lão đi tìm chú đấy ! Thế ! cậu A lại nhé.

— Đa, thế ông lão đi thôi cho kịp.

Lão già ha Dương vất tay nhau lên vai, cầm dầu dầm đi bước nhanh trong gió chiều lão cuống quít vòng đi vừa chạy chân mà lão đã phải khoa tay ngã. Tuy vẻ mũa gió sắc nhưng lòng lão bộc ấm hồnlên như ngày nắng mới. Nói vừa lão hy vọng gặp chú lâm mất lão càng lên người như muốn nhảy lên vì cảm sức lão đã trong lòng.

Khi lão già ha Dương rời thì thấy trên đã lên đến. Lão dừng lại thở hổn hển. Mới lão vác khăn gói lên vai đi sau lão chỉ Gặp một người Thổ. lão hỏi.

CÒN NỮA

Rao vặt

LINH TINH

Thẩm Mỹ Viện THÙY
21 Trần văn Thạch Tân Định
Có mở khóa làm các loại hoa lụa và hoa cười tuyệt đẹp đều do THANH THÙY tốt nghiệp Tokyo đảm trách.
THANH THÙY kính mời.

TRANG TRÍ NHÀ CẤT ĐỒ MEUBLES
Hồng V P K57 Thoại ĐT 92115 Tân 211 Lữ 1 Thường xá Tân Bình (Công Ty VIÊN)

Bán TAXI Renault 4cv Đồng Sơn Mây hoàn hảo, mua sang chạy liền Hỏi 50/23 đường Hòa Hưng cư xá công chức Chợ lớn.

Keo Isocol dán tiếc ngăn nước, ngừa sét, chữa dột, sơn ghe chống hà, sơn rau. Rẻ bền.
Hỏi kỹ vì VÀNG 81A/1 Lê quang Định Gia định.

Allis - Chalmers
Bán đủ loại có phụ tùng máy đầu cần AC, Cummins GM tại 1 RỘNG NGHĨA 79 xa lộ Thị Nghè (đối diện hãng (SMAC) Cummins)

MUA MÁY GIẶT
Mua lại tất cả các loại máy giặt mới, cũ mọi loại Mỹ, Ý Nhật, kể cả trên vùng Mỹ giá cao. Có thợ đến các loại máy giặt tự động tại VIỆT HÙNG 4 Nguyễn Minh Chiếu Phú Nhuận ĐT 41.014 nơi duy nhất mua bán máy giặt mới cũ, tủ lạnh, máy lạnh đã điện.

350 đ. SANG BẰNG NHẠC
Tiền Chiến, Chủ Đề, Thời Trang với dàn máy TEAC
Thâu kỹ, Nhanh, Âm thanh tuyệt hảo
Thảo Trang
[illegible] 6B

Cần thợ Xi
8 THOẠI NGỌC HẦU GIẢ ĐỊNH

SAIGON CÓ GÌ LẠ ? Tiệm Hớt Tóc LYS
424 Trần quý Cáp
Máy Lạnh — Nhạc Tiền Chiến
Hớt đẹp — Tiền bẻo — Gội đầu bằng nước nóng. Do các Cô Thợ duyên dáng, lịch thiệp và trở đanh nhất Saigon đảm trách.

SỐ MẠNG
Nhà Tăm xét LÊ BÁ HÒA 475/1 11 Lê văn Duyệt Saigon áp dụng Khoa Học Huyền Bí giúp quý vị chuyên bại thành thắng trên mọi lãnh vực
TÍNH TÀI — DANH — MẠNG Cết đoán qui bạn sẽ được thành công Nghề ngày thứ Hai.

Quốc ky VN
Bằng kim khí, ép nổi, sơn hãp bằng máy tuyệt đẹp đã gắn trước nhà. Giá 250đ. Mua buôn giá riêng. VIỆT ANH 47 Lê Lợi Saigon.

LỊCH ĐẸP 1973 Hàng lịch Đồng Nai
367 Lý thái Tổ Saigon DT 25.809
(que ngã Bảy Saigon. trước cửa trại Quân Cảnh gần nhà thờ Bắc Hà và phố Tàu Bay). Chuyên thực hiện Lịch treo tường, Bỏ túi, Agenda Blor đẹ b n, Lịch 6 tờ phong cảnh VN và ngoại quốc. Thiệp chúc Tết đủ loại.

MÙA CƯỚI ! HÃY ĐẾN NAM ĐÔ Lữ Quán
(TOÀN MÁY LẠNH)
199-205. Đ. Nguyễn thái Học Sg
— 45 Phòng ngủ đầy đủ tiện nghi. Điện thoại buồng tắm riêng biết.
— 4 Phòng Tiệc trang hoàng thanh lịch.
— *Nhà hàng chuyên món thực ăn VN và Trung Hoa.*
— *Nhận lãnh đám tiệc tại Nam Đô hoặc mang đến tận nơi.*
Xin liên lạc thì cần. DT : 24.195 — 25.305

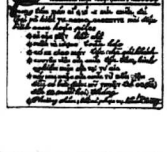

Dạy Piano mọi trình độ bởi nữ SV tốt nghiệp QGÂN, Hết 459A Hai bà Trưng ĐT 95713

NHA MAY
Tường Oanh
192 Tr Minh Giảng (gần Cầu) Đ.T 99 698
chuyên may áo dài Raglan, Áo cưới Âu Phục Phụ Nữ
DẠY MAY
dạy bảo dám khóa cấp tốc 1 tháng biết cắt may Áo dài, Âu phục phụ nữ. Học xong có thể làm lại tùy khả năng.

COURS PARTICULIERS
HOÀNG BỨC 25/14 Bùi Chu SG
MATH MODERNE : 5e, 4e ; 3e
MATH—PHYS—CHIM : 2e, 1ère et Term ABCD. Pd licenciés.
Ouverture : 4 Nov 1972.
TOÁN LÝ HÓA 12 AB HOÀNG - ĐỨC
25/14 Bùi Chu Saigon
3-11 Nhận dạy kèm 6 học sinh 12-AB học suốt năm, học phí 10.000đ (thì đầu mỗi khóa học phí) Dạy bổ túc các lớp 7,8,9-10,11 AB (mỗi lớp 10 học sinh, kèm kỹ từng người kết quả thấy.)

300 đồng SANG BẰNG NHẠC
TTS Bằng Hoàn Mỹ hứa hanh giới thiệu cùng quý khách muốn sang bằng «Muốn Thuở !» cuối bằng đã làm cho xây buồn trắt lắy, sôi dã công đã mở hội, tiếp sau ngưng đáp và nước mắt dòng ngập cả hồn người». Quý vị sẽ cảm thấy mênh mang thiếu thốn như vừa tiễn đưa người yêu khi chưa được nghe cuối bằng «Muốn Thuở !» tại TTS Bằng Hoàn Mỹ nổi tiếng vì kỹ thuật tuyệt vời dùng toàn máy TEAC 4010 SL mới tinh tại 215/G8 Chi Lăng Gia Định.
Hay liên 330 Vé di Ngụy Phú Nhuận.

Học LÁI XE Ở ĐÂU ? ? ?
— Muốn lái xe giỏi muốn mau thành nghề, muốn lấy 5 đâu cùng 1 ngày, muốn phải bị ăn hết thể lệ và ghi tên nhận học mỗi ngày tại Trường Đại Lái Xe BÁCH VIỆT số 214/A Trương tấn BửuPhú Nhuận Saigon. Trường BÁCHVIỆT mở năm thì 3 kỳ. Đợu 99đ/o. Đặt biệt lớp cấp tốc 3 đến 5 ngày thi đậu. Đ.T 42.692
Các Lớp Sáng Chiều Tối

Lớp dạy Đờn Cổ Nhạc
Văn Bền
Nhạc sĩ VĂN BỀN có mở lớp dạy cả về Đờn cổ nhạc đầu đã Học viên đi hành nghề ca tiền sân khấu và nhiều chỗ khác nữa rất thuận tố giong hát đến giúp những ước muốn mau thành ca sĩ mau biết đờn muốn được tiền đầu đi hát hãy đến học lớp Văn Bền thì sẽ được như ý vì nơi đó rất kinh nghiệm. Tờ nhiều năm qua đã đào tạo được nhiều học viên thành ca sĩ trên sân khấu cải lương và Đờn Bầu đàn dây mau thành.
Tại đường Bến Vân Đồn Cầu Dừa Saigon. hẻm 303 số nhà 41/3

Anh Văn ĐÀM THOẠI CẤP TỐC DỰ BỊ ĐẠI HỌC
ĐÀM THOẠI CẤP TỐC khóa 2 tháng và 1 tháng. (6 buổi 1 tuần)đã giao thiệp, du học, ngoại quốc, đi làm ngay. GS đã dạy nhiều năm ở ngoại quốc và sắp giảo sư Mỹ sắp sốt tăng người. (chỉ nhận 6 người 1 lớp) từ mới học đến đàm thoại cao cấp Lớp dự bị thi T.O,E.F.L. PROFICIENCY. MICHIGAN. Các lớp mới mở ngày 2 và 6-11-72 Chỉ tên tại 39, Nguyễn đình Chiểu Tân Định.

XEM TRANG 3

Kết quả xổ số K.T

Chỉ tên từ 5-10 đến 25-11
Học theo lối gửi thư tại Trường Văn Hào
Hiệu Thu
192 Lê Lai Saigon 2
Lớp 12A, 12B, 12C : 850đ
Lớp Dự Bị 12A,12B, 12C:850đ
Lớp 11A, 11B, 11C : 700đ
Lớp 10A, 10B, 10C : 600đ
Tăng sách giáo khoa
Tăng Tự Điển ngoại ngữ
Cấp chứng chỉ học lý.
Lớ bổ sơ thi Tố Tài 1973
VĂN PHÒNG MỞ CỬA :
Sáng từ 7g30 đến 10 giờ đêm
Làm việc cả Chủ Nhật

Kế Toán Thương Mãi
Và Nghiệp Vụ Ngân Hàng
Dạy theo chương trình Q.G.T.M Bảo đảm mãn khóa đủ khả năng thi vào Ngân hàng, xí nghiệp hoặc chạy sổ sách nhà buôn Lâm. Khai giảng 4-11-72. ở xa học hàm thư.
BÀNH MÂY— Phương pháp rất tân. Học mau giỏi. Luyện thi Q.G.T.M. Giới thiệu học viên suất sắc đi làm. Trường Nguyễn-Ngọc. 498, Lý thái Tổ (Ngã Bảy) S.G.

Ampli - T.V hư
Đ.T- 21.179 hoặc đem lại :
RADIO HIỆP THƯƠNG
186 Lê Lai Saigon
Do nhóm chuyên viên PX đảm trách kỹ thuật, nhận sửa tại tư gia, và sửa cho lấy ngay.
— TV: Mỹ, Đức, Nhật. Ampli, Thâu Băng : Sansui, Pioneer, Kenwood, Fisher, Scott Marant, Akai, Teac, Sony, Revox v.v...
Đây đã phụ tùng nguyên thủy thay thế. Công việc mau chóng đúng hẹn. Bảo đảm kỹ thuật 6 tháng.
Có sẵn máy và giao máy tận nhà

Dạy Lái Xe RẺ KHÔNG DẦU BẰNG
Trường lâu năm kinh nghiệm lấy công làm lời; có đủ các loại xe để tập dợt, nhiều xe mới, đạy tới giỏi. Kết quả đạu 100./ Học xong về lái xe được ngay, không sợ hư xe không gây tai nạn. Có lớp cấp tốc học hàng thì được ba đầu, có lớp riêng cho phụ nữ.
Trường TẤN DÂN
95 Bùi thị Xuân Saigon

HỌC RADIO TV - CASSETTE
Khai giảng : 1 và 15 tây mỗi tháng
RADIO : để biết với 1 tháng thực tập.
TRANS : Sửa ngay mạch in máy trường
CASSETTE : hoàn toàn máy mới.
TV : đọc đáo học sóng sửa được ngay. Kết quả. Khảo lo bảo ngày học viên đang học. GS Bảo : Tốt nghiệp TV Pháp. Mỹ trực tiếp điều khiển.
Trường điện tử Hiện Đại
238 Trương minh Kỳ — Gia Định

HỘI VĂN HÓA BÌNH DÂN SAIGON khóa 37 : Võ Đạo THIẾU LÂM BẮC PHÁI
Khai giảng ngày 02-11-1972 Tại Lớp võ đường.
Lớp võ, 1 Trự sở trung ương số 7 Phan Kế Bính Saigon.
Lớp võ : Phân bộ trường BKBD Saigon 195 Lý thái Tổ Saigon.
Thời hạn ghi tên : đến hết ngày 05-11-72.
Địa chỉ : số 7 Phan kế Bính Sg. từ 15 đến 18g.
Số 195 Lý thái Tổ ngã bảy Saigon từ 19g đến 21g.

Dạy nghề HÓA HỌC
Kinh tế khó khăn, việc làm khó kiếm nên học gấp 1 nghề thì công ít vốn sau đây :
Sà bông, Bột giặt, Eau de Javel Eau Oxygénée. Dầu gội đầu, Thuốc uốn, áp tóc. Bột ngọt. Bột cari. Thuốc đánh bóng nhôm, đồng, sơn đỏ bóng. Thuốc tẩy mực, Keo lăng vào phòng, hồ thơm, Nước hoa, sirops liqueurs, Tău vị phụ, trắng phim và in hình màu. In hình trên gỗ Men đã gắn Bình Dương. Mọi điều v.v . Hỏi nơi: **296/3 Trương M. Kỳ.. Gia định** (Trương minh Giảng sắt đi)

ĐỌC VÀ CỔ ĐỘNG
Sóng - Thần

THUỐC

CHUYÊN TRỊ **Bệnh trĩ**
Nữ dược sĩ Lê thị Phiên chuyên trị mạnh lưỡn. đặc biệt bào dâm bạch đai, kinh nguyệt không đều, bàng huyết, có nơi tiếp nhận người đi đều tiếu thuốc.571 Phổ tus Kỳ bảo xe Đalat.

Đông bào sâu răng (đau răng) sự nhổ răng !
Hỏi **NAM KỲ** 270 Rạch Cát (cầu Hựu Giang Rạch Cát) rẽ sang Shell ngã năm Mũi Tàu. Phú Lâm—Chợlớn là khỏi nhổ mất răng (rẻ trẻ con, người lớn, nam, phụ, lão ấu). **Kịp n toàn bộ răng! Chống hoa nhổ răng !**
Biện pháp trị sâu răng của y học VN thời nhà Lý, kinh nghiệm đã 800 năm ! Thư tín, bưu phiếu đề tên Ô. Quang Tính
NAM KỲ ở VIỆT NAM

NHẬM MẮT, MẮT CÓ GHÈN
Dùng Thuốc Đau Mắt OPTIC Beta
Làm mát mắt, rất trùng. Trị đau mắt, cay mắt, chảy nước mắt, chói mắt, sốn sang con mắt.
Bán tại các nhà thuốc Tây

Mồ hôi tay rất khó chịu. Hỏi thuốc gia truyền rất thần hiệu tại nhà buôn Thanh Thái số 434 Lê quang Định (Xóng) Gia Định. ĐT.41.323.

NHÀ

Nhà bán Vì qua, cần bán gấp một căn nhà đúc 4x16, gồm đầy đủ tiện nghi, điện, nước, nhà xe, nơi yên tĩnh. Số 51/30F Nguyễn văn Học Gia định.

Phong ngứa *Ghê chốc lở lói, gãi tới đâu ăn lan tới đó, uống liền «GIÁ: PHÒNG SẤT ĐỘC HOÀN ÔNG TIÊN» trên 50 năm Trừ tiêu, có bán lẻ ở các tiệm thuốc Bắc. KN BYT 93—563*

Sang độc Mới phát hay kinh nhiên đông SƯU ĐỘC BÀ ÔNG HOÀN «ÔNG TIÊN» 50 năm danh tiếng *Có bán lẻ ở các tiệm thuốc Bắc. KNBYT 49-5-1963*

BIẾNG ĂN, MẤT NGỦ? Réactin — Làm ăn ngon mau đói.
— Chóng Lớn
— Dễ ngủ yên
— Trị phong ngứa.
Bán tại các nhà thuốc tây.

Nhức mỏi đau lưng khó nguy. Hỏi thuốc tê thấp gia truyền rất thần hiệu tại nhà buôn Thanh Thái 434 Lê quang Định, xóm gà, GiaĐịnh. Đ.T 41.323.

Nhà bán Vì qua, cần bán gấp nhà đúc 4x16, gồm đầy đủ tiện nghi, điện, nước, nhà xe, nơi yên tĩnh. Số 51/30F Nguyễn văn Học Gia định.

Cần tiền bán gấp nhà lầu đúc, mặt tiền, đầy đủ tiện nghi, vàFrigidaire Gibson de luxe 2 cửa. Xin mời 2 đồng nghiệp Trung Hoa ở Chợlớn trước đã trả giá đến thương lượng.
Hỏi 118B Hoàng Diệu (Khánh Hội) Saigon.

Phố lầu bán luôn đất hầu thương mại, mặt tiền đường, có sân thượng, đủ đồ để làm kho hàng, đầy đủ tiện nghi, để thích hợp để mở tiệm hoặc văn phòng. Số 96 Thoại ngọc Hầu Tân Sơn Hòa đường ông Tạ G.Đ.

Nhà Bán Qui ông qui bà Samua nhà trong tầm Sg địa điểm tốt thuận tiện cho ngành thương mại và ăn ngon, giao nhà trống xin liên lạc 134 đường Kỳ Con Saigon. ĐT 23.266.

Bán nhà Trung tâm Thủ đô, đường Huỳnh quang Tiến Saigon, luôn cả đất, điện nước riêng. Có điện thoại. Cả Quyền Bộ Giấy Công, điện thoại (trong giờ làm việc : 91.362. ngoài giờ làm việc 42.323).

Cần thuê gấp Mọi nhà ngoại mặt tiền thuộc các đường Võ Tánh, Ngô tùng Châu, Công Quyền Bửu Chu, Bùi thị Xuân, Lê Lai, Phạm ngũ Lão SG. Liên lạc với tòa soạn Sóng Thần 133 Võ Tánh Sg— Tel 25644.

TÌM VIỆC

— SV năm thứ 4 Kỹ sư, có chứng chỉ Toán lý hóa nhìn kém TLH từ lớp12 trở xuống. Thu bay liên lạc Ng Bình 45 Cường Để Sg5 (cư xá SV)

— Phạm huy Khiêm SV Y khoa nhận dạy kèm tốt ở nhà trở xuống Xin liên lạc bằng thư hay trực tiếp Khiêm 51/110 Cao Thắng.

— Lưu văn Thành SV chuyên khoa Khoa học nhận dạy kèm TLH HAB trở xuống Liên lạc 75/11 Cộng Hòa Chợ Lớn

— Nam SV kỹ sư, nhận kèm tại gia lớp 12B và lớp 9 năm tới thi tố tài 2 và Trung học, Liên lạc với Tiến Phước T.10 Tô hiến Thành Sg 10

— SV Cô nhận Lý Hóa, kinh nghiệm Nhận dạy kèm Toán lý Hóa từ 12AB trở xuống. LT Trung học và Tú Tài AB liên lạc : Trần Khoa phòng 218 Đại HX Minh Mạng. Sg5

— Học sinh nghèo hết sức thích thạo các loại TV, Ampli, Magnéto, Cassette, đường vô điện tử : Ước mong được học tác với các tiệm sửa chữa để kiếm thêm phương tiện tục việc học. Xin liên lạc với Cường Phong E cư xá SV 45 Cường Để Sài Gòn

XEM TRANG 5
thung lũng hồng ân
của NGUYỄN THỤY LONG

Bố cáo thất tung
Chúng tôi CB/PTNT Trương văn Mới, sanh năm 1944, số danh bộ 171.223 thuộc Tỉnh Đoàn CBI PTNT Hậu Nghĩa, bị Việt cộng bắt ngày 10-11-1971 tại ấp Phước Hậu, Xã Gia Bình, Trảng Bàng, Hậu Nghĩa trong lúc thi hành công vụ. Nay đăng bố cáo này để xin lên án thất tung cho chồng.
Vợ NGUYỄN THỊ BIÊM
số 114/4 ấp Long Hoa, Xã Long Thành Quận Phú Khương, Tỉnh Tây Ninh.

Bố cáo thất tung
Chồng tôi Bình 1 Nguyễn văn Cần, số quân 57/140.614 thuộc KBC 4082, đã mất tích ngày 8-4-1972 trong cuộc phục kích của V C tại vùng Thiện Ngôn (Tây Ninh). Nay đăng bố cáo này để xin lên án thất tung cho chồng.
Vợ NGUYỄN THỊ DẬY
Ngụ ấp Long Hiệt, xã Long Thành Phú Khương, Tây Ninh

104 Công Lý
Địa điểm thử hai nhận quảng cáo của nhật báo Sóng Thần. Nhận quảng cáo cho tới 9 giờ tối.

Bố cáo thất tung
Tôi Nguyễn Kim Hoa, sanh năm 1932, cấp cước số 0379239, cấp ngày 24-3-1970 tại Tây Ninh, hiện ngụ số B10/6 ấp Trường An, Xã Trường Hòa, Phú Khương, Tây Ninh là vợ của cựu Trung sĩ Phan văn Phú, sanh năm 1925, số quân 23/B 180022, ĐB3187 BPQ. Đã tạm mất vào thăng tù Tây Ninh vể Quân Khiêm Hạnh bị xe nhà binh Mỹ đụng và được Mỹ đưa đi điều trị ngày 18.9.1968, mất tích luôn cho đến nay. Nay đăng bố cáo này xin lên án thất tung cho chồng.
Vợ NGUYỄN KIM HOA

TIVI

Sửa tại gia T.V hư xin gọi điện thoại số 92729 hoặc đến « Công Thanh Vô Tuyến » 442 Phan Thanh Giản Saigon sẽ có chuyên viên đến sửa mau và quý vị.

Chuyên sửa Máy lạnh máy tủ lạnh bảo trì. Nữa điện nhà. Sửa TV, Radio, Cassette, Magnetophone, Amplie v.v.
Nơi đăng tin gần
203 Trương Minh Kỳ Q.5
ĐT 40940

Thời Khắc Biểu Quốc Tế H.K.V.N

	KHỞI HÀNH TỪ SAIGON BI	ĐẾN TỪ : SAIGON
Thứ 3	Phuompeah-Bangkok 8.20 HKG.Taipei-Osaka-Tokyo 8.40 Kualalumpur-Singapore 14.20	Bangkok-Phuompeah 13.15 Tokyo-Osaka-Taipei-HKG 13.45 Kuala'umpur-Singapore 19.40
Thứ 4	Vientiane 09.00 Manila 08.45 Bangkok 15.00	Vientiane 16.05 Tokyo-Osaka-Taipei-HKG 5.35 Manila 14.00 Bangkok 18.15
Thứ 5	HKG.Taipei-Osaka-Tokyo 8.40 Phuompeah-Bangkok 8.20	Bangkok-Phuompeah 13.35
Thứ 6	Bangkok 16.50 Singapore 12.00	Bangkok 20.00 Tokyo-Osaka-Taipei-HKG 18.15 Singapore 16.05
Thứ 7	HKG.Taipei-Osaka-Tokyo 8.40 Vientiane 09.00	Vientiane 16.05
CHỦ NHỰT	Singapore 12.00 Bangkok 16.50	Bangkok 20.00 HKG.Taipei-Osaka-Tokyo 18.35 Singapore 16.05

CHÁNH CUỘC QUỐC TẾ : 116 Nguyễn Huệ Saigon
● Quý giờ chỉ : Bà Đỗ Thị Loan ĐT 90371.9.3
● Quý chị dân : Bà Vũ Thúy Loan ĐT 09118
PHI TRƯỜNG SÂN SƠN NHẤT
● Quầy chỉ dẫn Welcome Service : ĐT Cô Hà 40.571 — 99881/Máy phụ 265

Bị TRĨ ? làm sao ngồi ?

Đã có Ultraproct
thuốc mới của SCHERING, ức-độc.
Hết đau đớn, ngứa ngáy, sưng lở.
Ultraproct thuốc mỡ dễ thoa và tọa được tiện lợi dễ dùng

Phân ưu

Được tin :

THÂN PHỤ

Chị TÀ THỊ XUÂN MAI đã thất lộc tại Saigon ngày 29.10.72
Thành kính chia buồn cùng tang quyến và chị Mai. Cầu chúc hương hồn cụ sớm về nước Chúa.

Nhóm 7 CNIB
Phân Khoa Kinh Tế Thương Mại
VĐH Minh Đức

Phân Ưu

Được tin thầy cô là :

Cụ HOÀNG TƯỜNG

vừa mệnh chung tại tư gia ở Nha Trang.
Chúng tôi thành kính chia buồn cùng cô và cầu chúc hương hồn thầy được tiêu diêu miền cực lạc.

LÊ THÀNH TRÁC

Phân Ưu

Được tin

THÂN MẪU

Ông Sĩ Kế Toán THÂN TRUNG TRẠCH Phong Hạnh Thanh Yên Trợ tiếp Vận Cam Ranh. Vừa mãn phần
Cùng Tà Chi Huy Trưởng Đoàn ... thể SQ ... BS. Thuộc cơ quan Yểm Trợ Tiếp Vận Cam Ranh. Thành kính ... cùng tang quyến Trung Sĩ Trạch. Và cầu chúc hương hồn cụ BS sớm tiêu diêu miền cực lạc.

Toàn thể SQ-HSQ và anh em BS
thuộc cơ quan Y11/TVCR

phân ưu

Hay tin trễ

Cố Đại tá BÙI MỸ NGỌC

Kh... Tá Quốc.
Thành thật phân ưu cùng tang quyến Nguyện cầu linh hồn Đại tá sớm về nước Chúa.

Đại tá NGUYỄN VĂN BIỆT
Liên Đoàn Trưởng LĐ 3/BDQ
Kiêm Chiến Đoàn Trưởng Chiến Đoàn 333

phân ưu

Đau đớn được tin :

Cố Thiếu tá BÙI CHÍ MIÊN

Tiểu Đoàn Trưởng TĐ 65/BĐQ

đã tạ thế tại một trận Bình Dương ngày 18-10-72.
Thành thật phân ưu cùng tang quyến cầu chúc hương hồn ... sớm siêu thoát.

Đại Tá Chỉ Huy Trưởng
cùng toàn thể quân nhân các cấp
thuộc TTHL/BDQ Đục Mỹ

Chia buồn

Đau đớn nhận được tin :

Đại úy NGUYỄN VŨ THIỆN

Chỉ Đoàn Trưởng Chi Đoàn 9/21/CX M48

Cựu Chi Đoàn Trưởng Chi Đoàn 3/5 Thiết Kỵ đã từ nạn vì tổng vị ngày 26-10-72 tại Long Thành.
Thành thật chia buồn cùng tang quyến và cầu chúc linh hồn Đại úy sớm siêu thăng.

SQ-HSQ và Kỵ Binh
Chi Đoàn 3/5 Thiết Kỵ

Vô cùng thương tiếc

CỐ TRUNG ÚY

NGUYỄN THANH CHÂU

đã anh dũng hy sinh tại chiến trường Tây Nguyên ngày 23-10-72.
Thành kính phân ưu cùng tang quyến và cầu chúc linh hồn Trung Châu sớm về nước Chúa.

Thiếu Tá Tiểu Đoàn Trưởng
cùng toàn thể SQ-HSQ-BS thuộc
Tiểu Đoàn 23/BDQ

Phân Ưu

Trung Tá Tiểu Khu Trưởng cùng toàn thể SQ-HSQ-BS Tiểu Khu Phú Bổn vô cùng thương tiếc :

Cố Tr/úy NGÔ VĂN MẬU

Đã anh dũng hy sinh đền nợ nước ngày 11-10-72 tại Bồn Chai tỉnh Phú Bổn.
Thành thật phân ưu cùng tang quyến và cầu chúc linh hồn cố Trưởy sớm tiêu diêu nơi miền cực lạc.

Trung Tá NGUYỄN VĂN NGHIÊM
Tiểu Khu Trưởng, Tiểu Khu Phú Bổn
cùng toàn thể SQ-HSQ-BS

cảm tạ

Gia đình chúng tôi chân thành cảm tạ
— Đại tá Chỉ huy trưởng BDQ
— Đại tá Chỉ huy trưởng BDQ/KQ1
— Quý vị SQ-HSQ-BS thuộc BCH/BĐQ/QK3
— Quý vị SQ-HSQ-BS thuộc TĐ 65 BDQ
— Quý vị TĐ1 SQ-HSQ-BS bạn trong gia đình mũ nâu
— Cùng thân bằng quyến thuộc đã tận tình giúp đỡ, tiễn đưa linh cữu

Cố Th/tá BÙI CHÍ MIÊN

Tiểu Đoàn Trưởng TĐ 65 BDQ/BP

đến nơi an nghỉ cuối cùng.
Trong lúc tang gia bối rối, có điều chi sơ suất xin quý vị niệm tình tha thứ.

Gia đình bà quả phụ Cố Th/tá Bùi chí Miên
TĐ 65 BDQ/BP

chân thành cảm tạ

— Đại Tá Chỉ huy Trưởng BDQ/QK1
— Đại Tá Tư ... BS2/BB
— Đại Tá Quận trưởng và quân nhân các cấp tại Đà-Nẵng
— Thiếu Tá TĐ1/TĐ72/BĐQ/BP
— Thiếu Tá TĐ1/TĐ69/BĐQ/BP
— Đại úy và quân nhân các cấp TĐ61/BĐQ/BP
— Đại úy Nguyễn văn Nam ĐĐT/ĐĐ102/TL
— Đại úy Nguyễn đức Nhân GĐT/ĐĐ101/VTTH
— Quý vị Sĩ quan cùng khóa 11/SVSQ/TB «Đồng Tiến»
— Quý vị Đại đức, tăng ni Tỉnh giáo hội PG Đà-Nẵng
— Quý giáo chức tại Đà-Nẵng
— Quý thân bằng quyến thuộc
Đã góp chia buồn, phúng điếu, giúp đỡ và đưa tiễn linh cữu của con tôi, chồng, cha chúng tôi :

CỐ TRUNG TÁ

NGUYỄN VĂN LIÊM

TĐT/TĐ 61/BĐQ/BP

Bảo quốc huân chương Đệ ngũ đẳng kèm Anh dũng bội tinh với nhành Dương liễu

đến nơi an nghỉ cuối cùng tại Nghĩa trang Quân Đội (Nam Ô) ngày 27.10.72.
Trong lúc tang gia bối rối có điều gì sơ sót xin Quý vị niệm tình tha thứ. Cảm tạ quý vị đã thay thế thắp tang lễ.

Phụ mẫu
Ô.Bà NGUYỄN VĂN LÀNH
Vợ, bà quả phụ NGUYỄN THỊ KIM ANH và các con

Nhạc gia
Ô.B NGUYỄN VĂN BI

CÁO PHÓ

Chúng tôi đau đớn báo tin cùng thân bằng quyến thuộc Mẹ, Bà Nội, Bà Ngoại chúng tôi là :

Bà HỒ THỊ NHƠN

Pháp danh THỪNG HẬU

từ trần ngày 25 tháng 9 Âm Lịch, năm Nhâm Tý (31-10-72) tại 371/6 Hai Bà Trưng Tân Định, hưởng thọ 73.

Lễ di quan sẽ tách ngày chủ nhật 30-9 Âm Lịch (5-11-72) lúc 15g30 và an táng tại nghĩa trang Mạc Đĩnh Chi Saigon

THAY MẶT TANG GIA :
Trưởng Nam : Nguyễn Tấn Thinh
vợ và các con

Cáo phó này thay thế thiệp tang.

CÁO PHÓ

Chúng tôi đau thương báo tin cùng thân bằng quyến thuộc châu của chúng tôi là :

SVSQ HUỲNH TRUNG TÍN

Đại Đội 799, Tiểu Đoàn 3 SVSQ

Trường Hạ Sĩ Quan Đồng Đế

đã tạ thế ngày 31.10.72 (tức ngày 25 tháng 9 năm Nhâm Tý) tại bệnh viện Nguyễn Huệ Nha Trang. Hưởng dương 21 tuổi.
Linh cữu sẽ được quy tại Phật Tự Vĩnh Nghiêm đường Công Lý Saigon từ ngày 2.11.72 đến 3.11.72 và đưa về an táng trong nghĩa trang gia đình tại Trà Giang (tỉnh Kiến Hoà).

Đi một : Bà LƯƠNG THỊ NGỌC XUYÊN
và chồng Nguyễn thành Đăng
Bà Lương ngọc Tương
Bà Lương ngọc Điệp
và chồng Phan bửu Khả
Bà Lương ngọc Ân
và chồng Trương như Sản

Cậu Mợ : Ô. Bà Lương chắc Đức.

CÁO PHÓ NÀY THAY THẾ THIỆP TANG

PHÂN ƯU

Vô cùng xúc động được hung tin :

Anh NGUYỄN VŨ THIỆN

chồng của Chị Chủ Nhiệm Trung Dương, vừa từ trần ngày 28-10-72, tại Long Thành.
Xin chân thành chia sẻ nỗi đau buồn của Chị Trung Dương và tang quyến, cầu chúc hương hồn Anh Thiện sớm được siêu thoát.

PHI VĂN TÍNH — TỪ HIỀU CÔN
LỮ HOÀI TRỌNG KỲ
và anh em Sóng Thần Tây Ninh

Cảm tạ

Chúng tôi chân thành cảm tạ :
— Ông Tổng trưởng Kinh tế
— Chuẩn Tướng Chỉ Huy Trưởng Biệt Động Quân
— Đại Tá Chỉ Huy Phó BDQ
— Sĩ Quan và quân nhân các cấp thuộc Bộ Chỉ Huy/BDQ
— Quý vị Đại Đức và Ban Hộ Niệm thuộc Chùa Vĩnh Nghiêm và Trần Quốc
— Trung Tá Thiết Đoàn Trưởng, Thiếu Tá Thiết Đoàn Phó và quân nhân các cấp thuộc TĐ 21 Thiết Kỵ
— Đại úy Chi Đoàn Trưởng và quân nhân các cấp thuộc Chi Đoàn 3/5 Thiết Kỵ
— Anh em Quảng Ngãi Nghĩa Thục
— Đoàn Ca Kịch Bạch Tuyết - Hùng Cường
— Thiếu Tá Tiểu Đoàn Trưởng, SQ và quân nhân thuộc Tiểu Đoàn 1 ND
— Bác Sĩ Nguyễn Tấn Hồng
— Ông Phạm Như Bích
— Ông Bà Trung Tá Thái Minh Sơn
— Ông Bà Trung Tá Trôn
— Thiếu Tá Tô và Thiếu Tá Phúc trường Thiết Giáp
— Đại diện Hãng Truyền Hình Denon
— Quý vị Sĩ Quan thuộc Biệt Khu Thủ Đô
— Ông Bà Giám Đốc nhà in Tương Lai
— Ông Bà Trần Mộng Thủy
— Nhóm phim Nghệ Thuật
— Anh em Sóng Thần
— Cô Đoàn Trưởng Đoàn Nữ Thiếu Thái Bình, HĐVN

Cùng thân bằng quyến thuộc đã thăm viếng phúng điếu và tiễn đưa linh cữu của con, chồng, và cha chúng tôi là :

Đ/úy NGUYỄN VŨ THIỆN

Chi Đoàn Trưởng Chi Đoàn 2/21 Chiến Xa

đến nơi an nghỉ cuối cùng. Trong lúc tang gia bối rối, có gì sơ xuất, xin quý vị niệm tình tha thứ.

Mẹ Bà Quả Phụ Nguyễn Duy Mẫn
Vợ Bà Quả Phụ Nguyễn Vũ Thiện
Các con Nguyễn Trần Duy Thái
Nguyễn thị Đô Mai

Chia buồn

Hay tin :

Tr/úy NGUYỄN VĂN THẢO

Tiểu Đoàn 4/424 ĐPQ

Anh ruột Chuẩn úy NGUYỄN VĂN NGỌC thuộc Tỵ An Ninh Quân Đội Phú Bổn vừa anh dũng đền nợ nước tại chiến trường Sầm Giang (Định Tường).
Thành thật chia buồn cùng Chuẩn úy Ngọc và tang quyến Cầu chúc anh hồn người quá cố sớm về cõi Niết Bàn.

Thiếu Tá NGUYỄN XUÂN HOÀNG
và toàn thể nhân viên thuộc
Tỵ ANQĐ Phú Bổn

chân thành cảm tạ

Chúng tôi xin Chân thành Cảm Tạ thân bằng quyến thuộc cùng Bạn hữu xa gần đã có lòng đăng Báo Phân ưu cùng gửi đến Phúng Điếu, đến tận nơi thăm hỏi Nhà phúng chúng tôi là :

Ông NGUYỄN VĂN TÀU

thất lộc ngày 14-10-72

Sau 17 tiếng đồng hồ thất thường nhớ ơn Trời Phật Nhạc Phụ chúng tôi đã hồi sanh vô cùng khó đến nay đã tạm khả quan.
Vậy gia đình chúng tôi có ít lời tâm huyết này kính chuyển đến Quí Vị và Quí Bạn hữu lời tri ân sâu sắc của Gia Đình chúng tôi.

Ông Bà NAM CƯỜNG
Cả Gia Đình 2 Họ

Tiếp theo 4 trang 1

hai bên hiện đã đang tiếp xúc với nhau tại hậu trường, có thể là qua sự trung gian của các quốc gia khác.
Sau 146 phiên họp bế dâm Bale chỉ quanh quẩn trong những lời lẽ tố cáo, buộc tội nhau. Hrsky hiện muốn thay đổi cách chất độc của bàn hội đàm Bale. Các nguồn tin ngoại giao cho hay rằng sự phiền họp khoáng đại lần thứ 165 hôm thứ năm 2-11 đại sứ Porter, trưởng phái đoàn Mỹ sẽ đề nghị biến các phiên họp như trường lệ thành các «phiên họp họp tay».
Ngoài ra theo các nguồn tin ngoại giao này thì ngay cả khi thỏa thuận ngưng bắn đã được ký kết, hội nghị hòa bình chính thức về VN có lẽ cũng còn tiếp diễn một thời gian nữa có lẽ cho đến khi đã đạt được mọi đảm xếp về nguyên tắc và tự hội quốc tế kiểm soát đã thành lập và hoạt động.
Trong khi đó các phóng viên báo chí ở Hoa Thịnh Đốn nhận định là mặc dù thời hạn Hanoi đã ký các thỏa ước đã qua nhưng chính phủ Mỹ vẫn gây áp lực tướng lá có thể đưa sẽ các vấn đề tắc nghẽn. Có tin cho hay là tiến sĩ Kissinger hôm thứ tư đã hội kiến với Tổng Nixon trong 1 giờ đồng hồ tại Bạch Ốc sau khi ông đã có các cuộc tiếp xúc qua trung gian với BV, Mạc Tư Khoa và BK.
Phái viên AFP từ Hanoi đánh đi bản tin nói rằng BV không gạt bỏ việc Lê đức Thọ có thể gặp lại tiến sĩ Kissinger, theo tin này BV chuẩn bị một phái đoàn hay không cũng không thành vấn đề, quan trọng là hai bên có giải quyết những lời cam kết hay không. Người tin cho có là các lãnh tụ Hanoi chấp nhận sự thất bại không ký kết của ngày 31-10 một cách rất bình tĩnh, điều này chứng tỏ BV đã tiên đoán trước các diễn biến của hội không được VNCH chấp thuận.

Tiếp theo 2 trang 1

qua Đường Mòn HCM và so với năm ngoái, vào đầu mùa khô năm nay, hoạt động của quân BV trên hệ thống đường mòn HCM có vẻ nhộn nhịp hơn.
Trong khi đó Bộ Trưởng Quốc Phòng Mỹ Melvin Laird cho hay Mỹ tiếp tục sử dụng các căn cứ không quân ở Thái và hạn chế 2 số lẻ lại một lực lượng hoạt động ngoài khơi VN.
Trong ngày thứ ba 1 tháng chín 20 hành khách đã bị rớt ở vùng châu thổ Cửu Long. Tất cả số hành khách này đều đều từ ngoài.

Tiếp theo 1 trang 1

nói liên Nam Vang với vùng Idaho thì đang đe phá hủy lực mạnh mẽ của địch.
Quốc lộ 5 đã bị cộng quân cắt đứt tại vài địa điểm từ giữa tháng 8 tới nay, gây ra nạn thiếu hụt gạo trầm trọng tại Nam Vang.

Tiếp theo 3 trang 1

ngoài là cả hai bên sẽ có thể vi phạm thỏa hiệp ngưng bắn ma không bị trừng phạt gì cả.
Tại Djakarta, Ngoại trưởng Indonesia cho biết Indonesia sẵn sàng tham dự vào Ủy ban Giám sát ngưng bắn.

XIMANG PORTLAND HA-TIEN

NHÀ MÁY XIMANG HATIEN

33.35.37. NGÔ-ĐỨC-KẾ SAIGON. DT: 25.648 - 93.809

Cáo thị gọi thầu khẩn hạn

(LẦN I)

(Theo đơn niêm kín)

1) MỤC ĐÍCH :
— Gọi thầu cho xe Bus hiệu Chevrolet 60.

II) TRỊ GIÁ CÔNG TÁC :
— BÁY TRĂM NGÀN ĐỒNG BẠC CHẴN (700.000đ)

III) NGÀY, GIỜ VÀ NƠI MỞ THẦU :
— Ngày thứ Ba 14 tháng 11 năm 1972, hồi 10 giờ, tại văn phòng Nha Tiếp Liệu và Trang Bị Nhà Máy XiMăng Hatien (Khu Kỹ Nghệ Thủ Đức, Xa Lộ, Saigon-Biên Hoà).

IV) NƠI THAM KHẢO HỒ SƠ :
— Nha Thương Mại 33.37, Ngô Đức Kế Saigon.
— Nha Tiếp Liệu, TB (Ban Khế Ước) Nhà Máy Xi Măng Hatien (Xa Lộ Saigon-Biên Hoà) trong ngày, giờ làm việc.

Thủ Đức, ngày 26 tháng 10 năm 1972
NHA TIẾP LIỆU — T.B.

28-10-72

BOM NỔ TRONG LÀNG BĂNG NHẠC 28-10-72 PHÁT HÀNH TOÀN QUỐC

BĂNG NHẠC **CỎ MAY**

DUY KHÁNH và nhóm TRƯỜNG SƠN thực hiện

— 12 tiếng hát truyền cảm tuyệt vời trong 18 ca khúc thịnh hành nhất chưa từng được thu vào băng nhựa.
— «CỎ MAY», cuốn băng nhạc tuyệt diệu hấp dẫn mọi người, mọi giới, bất cứ lứa nào, bất cứ ở đâu.
— Phải có một cuốn băng nhạc «CỎ MAY» để thưởng thức diện mình là tay nghề nhạc sành điệu và khó tánh nhất.

Đại lý các tỉnh liên lạc gấp tại :
62 Trần Hưng Đạo (lầu 2, căn 58/2)
SAIGON

chia buồn

Vô cùng xúc động được tin :

NGUYỄN VŨ THIỆN

Đã vĩnh viễn rời bỏ bạn bè ngày 28-10-72 tại Long Thành.
Cầu nguyện cho linh hồn Thiện sớm siêu thoát miền cực lạc.

Vợ chồng NGUYỄN ĐỨC ĐÀO

TỔNG KHAI GIẢNG **6/11/72**

TRUNG TÂM TOÁN LÝ HÓA **KHOA HỌC**

tại trường Nguyễn Huệ 171/7 Yên Đỗ Saigon 3
trường Minh Hưng 585 Phan Thanh Giản Saigon 5

Các lớp :
— 12A — 12B — 12CD
— Chuẩn bị 12AB.

Ban Giảng Huấn : Cao Học, Cử Nhân, Đại Học Sư Phạm:
TOÁN : Phạm đình Tân, Nguyễn Lực, Võ thành Long, Phạm bảo Giá, Trần sắc Khởi, Nguyễn văn Diệm.
LÝ HÓA : Trần kim Qui, Nguyễn văn Diệp, Văn trọng Đạt, Trần Đình, Nguyễn văn Minh, Phạm bảo Quang, Hà thanh Bình, Vũ công Tuấn, Đỗ quang Tiến, Hồ đắc Trọng

Đặc điểm : — Nơi quy tụ các Giáo Sư, xuất thân từ Đại Học Khoa Học, và ĐH Sư Phạm.
— Học sinh lớp 12 chắc chắn đủ sức Đỗ Tú Tài 2 và đủ sức thi vào các Phân Khoa Đ H
— Đặc biệt năng độ 312 học sinh có thể của Ủy Ban Giảng Dạy Khoa Học đã đỗ Tú Tài I khóa 72, và các quân phạm, công chức.

NHẮN TIN

Ông TRẦN SẤT
Thầu khoán ở Huế

Chúng tôi, những người đã bỏ vốn cho ông đứng tên thầu Công tác chuyên vận (16 9 năm độ 1969) tại Trung Tâm Tiếp Vận Đà Nẵng. Yêu cầu ông thanh toán gấp tiền kỳ quỹ mà chúng tôi đã đóng góp cho ông và các số tiền còn lại của công tác này.
Nếu quá 1 tháng sau lần nhắn tin này, ông không hoàn đủ số tiền trên chúng tôi sẽ nhờ pháp luật cao thiệp. Ông nên nhớ, là chúng tôi đã vị tình nhiều lắm vì công tác đã hoàn tất từ 3 năm nay.

Những người đã góp vốn

Siêu phẩm QUYỀN CƯỚC «VÔ ĐỊCH THẾ KỶ» của Hãng GIA HÒA
Với số thu 4 TRIỆU 4 vượt bực hơn cả ĐƯỜNG SƠN ĐẠI HUYNH 3 TRIỆU 2

TINH VÕ MÔN của Đạo diễn LA DUY
với : Lý Tiểu Long, Miêu Khả Tú

Đã bị tạm thời CẤM CHIẾU tại TÂN GIA BA vì cản trở lưu thông
NHƯNG SẼ ĐƯỢC CHIẾU TẠI 9 RẠP THỦ ĐÔ VN TỪ 8-11

ĐẠI NAM, EDEN, CASINO, VĂN HOA, VĂN HOA (SAIGON) (SAIGON) (DAKAO)
HƯNG ĐẠO, ĐÔ THÀNH, HẢO HUẾ, VICTORY

THIẾT QUYỀN CƯỜNG ĐỒ

HAY HƠN TẤT CẢ... ĐỘC ĐÁO HƠN TẤT CẢ...
TÀN BẠO HƠN TẤT CẢ...

Đã được 11 Rạp lớn tại HƯƠNG CẢNG trình chiếu ngay đợt đầu.

● Một kỷ công của đạo diễn kiêm soạn giả TRƯƠNG SÂM
● Một cố gắng vượt bực của NỮ THÂN ĐIỆN ẢNH HỒ YẾN NI.

ĐẶC BIỆT trong THIẾT QUYỀN CƯỜNG ĐỒ, Đạo diễn kiêm soạn giả TRƯƠNG SÂM soạn riêng một vai tuồng cực ác dành riêng cho TRẦN HỒNG LIỆT, Anh Cả của một Băng Cướp, Quyền Cước vô song. Ăn Chơi đúng mức, hút Bạch Phiến một cây... và sau cùng phải gục dưới ngọn đao phẫu phế của đồng bọn.

— BẠCH BƯU, bằng kém gì «Đan Anh», là một Vô Sư thành thông lại được đặc dùng vai tuồng BẠM, ĐÀ vô hữu...
BẠCH BƯU đã lột trần đúng mức là một ten cường đồ tàn bạo.

— CAO VIÊN, một trong những ten cường đồ khét tiếng Quyền Cước đồ đội, luôn luôn sát cánh cùng đồng bọn để đánh cướp và lấy bạc 500.000 mỹ kim.

— ĐẶNG QUANG TÍNH, một gã cướp bất đắc dĩ sau cùng gặp HỒ YẾN NI trong vai cô gái Điểm, rồi cả 2 cùng định hoàn lương, nhưng định mệnh vẫn đẩy giam truân.

— LÝ KHÔN, một tài tử bạc bước độc đáo đã từng gây những tiếng cười sảng trong những siêu phẩm của Shaw.

THIẾT QUYỀN CƯỜNG ĐỒ

Siêu phẩm QUYỀN CƯỚC Thời đại ĐÁNH ĐÂU Đã đội. Rượt đuổi bằng xe hơi không khớp, Cướp của tàn nhẫn, Tra tấn đã man vô Sexy, vạch trần những lộc ác xã hội, Tàn sát mất bọc Du đãng, Bại đời, bài lương phát là những kẻ dựa vào tử thần, chơi với Bạch phiến...

CUỐN PHIM QUYỀN CƯỚC ĐẶC ĐÁO CHẮC CHẮN SẼ LÀM THỎA MÃN QUÝ VỊ MỘ ĐIỆU QUYỀN CƯỚC

Đại Vi Tuyến EASTMANCOLOR — Nói tiếng Trung Hoa Phụ đề Việt Hoa Anh

ĐẶC BIỆT ĐƯỢC TUYỂN CHỌN TRÌNH CHIẾU TẠI 6 RẠP VÀO DỊP LỄ QUỐC KHÁNH — TỪ THỨ TƯ 1-11-72

Đại Nam, Casino (SAIGON), Khải Hoàn Lê Lợi, Victory (CHOLON), Palace (CHOLON)

Chúc mừng

Được bông thiệp ngày 01-11-72

Y Sĩ Trung úy
THỊNH VĂN TRƯỜNG
Làm lễ đính hôn cùng Cô
BÙI THỊ KIM THÚY

cử hành tại Saigon
Thành thật chia vui và cầu chúc TRƯỜNG - THÚY ba vạn sáu ngàn ngày hạnh phúc.

Thiếu tá BÙI VĂN TÂM
Tiểu đoàn trưởng TĐ 1/6

ĐÔ THÀNH SAIGON
GIA CƯ LIÊM GIÁ CUỘC

Bố cáo

Gia Cư Liêm Giá Cuộc trân trọng bố cáo :

Ô. (Bà) THÁI MỸ DUNG hiện chiếm ngụ căn phố số 15-C cư xá Bình Thới do chủ cũ nhượng lại cho đường sự Nông tư chứng thơ, có vào đơn tại Gia Cư Liêm Giá Cuộc xin phép hợp thức hóa tình trạng trong sổ bộ.

Vậy để tạm nhơn và các người có quyền lợi về căn nhà này, nếu có điều chi chánh đáng cần khiếu nại để cản ngăn việc sang tên cải bộ có thể nộp đơn tại Gia Cư Liêm Giá Cuộc Tòa Đô Chánh Saigon để cứu xét, trong vòng một (1) tháng kể từ ngày đăng bố cáo này.

Quá thời hạn trên, nếu không có ai nộp đơn khiếu nại, Gia Cư Liêm Giá Cuộc sẽ qua tên căn phố số 15-C cư xá Bình Thới cho Ô. (Bà) THÁI MỸ DUNG đứng tên làm sở hữu chủ.

Số : 667/GCLGC
Saigon, ngày 30 tháng 10 năm 1972
BỘ TRƯỞNG SAIGON
Chủ Tịch Hội Đồng Quản Trị GCLGC
Giám Đốc Gia Cư Liêm Giá Cuộc