Cám ơn anh Võ Phi Hổ [illegible] Đằng chủ Quán Ven Đường.

đúng lúc phái đoàn thứ ba của Pháp tới Saigon

MẶT ĐÀM BALÊ NỚI RỘNG

SÔNG THƯƠNG

CHỦ BIÊN
CHU TỬ
và Nhóm
HÀ THÚC NHƠN

SỐ 346
Giá 25 đồng
THỨ TƯ
11-10-1972

CHỦ NHIỆM, CHỦ BÚT TRÙNG DƯƠNG, NGUYỄN THỊ THÁI — CƠ QUAN VẬN ĐỘNG CÁCH MẠNG DÂN TỘC XÃ HỘI — BÁO QUÁN 133 VÕ TÁNH SAIGON — Đ.T. 25.644—988 10

SỨ GIẢ NHẬT ĐI ĐÔNG DƯƠNG

TOKYO 10.10.- Theo tin Reutru Phó ngoại trưởng Matshisa Aoki hôm thứ Hai đã rời Tokyo để sang Kampuchea, VNCH và Lào quốc để "trình thuật cho các nhà lãnh đạo chánh phủ địa phương về chánh sách ngoại giao của Nhật Bản sau khi thiết lập bang giao với Trung Cộng.

Vị đặc sứ này, sẽ mang những bức thư của Thủ tướng Kakuei Tanaka sang cho các nhà lãnh đạo của ba quốc gia.

Hai vị đặc sứ khác sẽ viếng thăm Indonesia, Malaysia, Philippines, Đại Hàn, Singapore và Thái Lan trong cùng một sứ mạng.

Theo chương trình vô tranh của Nhật Bản hôm thứ hai người ta được biết, Nhật Bản sẽ gia tăng gần gấp đôi mức quân phí để tạo cho quân đội của họ có thêm nhiều loại vũ khí tối tân trong vòng 5 năm tới.

Hội đồng quốc phòng Nhật đã chấp thuận dành 4.650.000 đồng Yen (khoảng 5.800 triệu Anh kim) cho chương trình gia tăng phòng vệ Nhật Bản trong vòng năm năm tới.

MAO TÌM ĐƯỢC NGƯỜI KẾ VỊ

BẮC KINH, 10.10- Thủ tướng TC Chu Ân Lai vừa cho biết là khi Mao chết đi thì sẽ có một tập đoàn lãnh đạo TC.

Trong dịp tiếp 1 nhóm kỹ giả Mỹ, Chu cũng nêu lên Điều Văn Viên, một nhân vật CS cao cấp như người có thể kế vị cho cả Mao và Chu.

Điều văn Viên là nhân viên trong ủy ban trung ương và chính trị cực vụ và là chủ bút tờ Nhật Báo Nhân Dân trong 5 năm.

Trong khi đó TT Trung Hoa Dân Quốc Tưởng Giới Thạch ở Đài Loan tuyên bố quyết định của Nhật Bản thừa nhận Bắc Kinh là một hành động "mở cửa cho kẻ cướp". Và ông nói hành động này sẽ đem lại cho chánh phủ và nhân dân Nhật Bản những mối nguy cơ sâu sắc và rộng lớn hơn nữa.

TT Tưởng giới Thạch hành luận như trên trong bài diễn văn được soạn cho lễ quốc khánh của Trung Hoa Dân Quốc, thường được gọi là ngày lễ Song Thập. Trong dịp lễ nay Đài Loan đã tổ chức những cuộc mít tinh đại chúng, những cuộc diễn binh.

Cả ngàn trái bong mang theo những khẩu hiệu chống cộng và những món quà nhỏ đã được thả cho bay qua eo biển Đài Loan vào lục địa.

ASEAN MUỐN XÍA VÔ HĐ BALÊ

MANILA 10.10 Trong bài diễn văn đọc tại Liên Hiệp Quốc hôm thứ hai, ngoại trưởng Phi luật Tân Carlera Romulo, đã cho biết trong tương lai, tổ chức các quốc gia Á châu gồm Phi, Indonesia, Mã Lai, Thái Lan sẽ tiếp tục nỗ lực để dẹp tan các trở ngại làm bế tắc cuộc hòa đàm Balê hiện nay.

Trong khi đó tại Manila, TT Marcos hôm chủ nhật đã tuyên bố hy vọng bãi bỏ lệnh thiết quân luật tại Phi vào cuối năm 73 và ông sẽ về hưu trí luôn nếu dân chúng Phi không muốn ủng hộ tiếp tục làm TT.

GIỮA NHỮNG SUY DIỄN TRÁI NGƯỢC VỀ MỘT GIẢI PHÁP KẾT THÚC CUỘC CHIẾN VIỆT NAM

MẶT ĐÀM BA LÊ CÓ TRIỂN VỌNG KÉO DÀI LUÔN QUA NGÀY THỨ TƯ

LẦN THỨ BA TRONG VÒNG HAI TUẦN LỄ LIÊN TIẾP TT THIỆU LẠI BÁC ÂM MƯU LẬP CHÁNH PHỦ BA PHE

BALÊ 10.10 Tông Hợp—Lần đầu tiên từ khi "chính sách mật đàm" được áp dụng, tiến sĩ Kissinger và Lê đức Thọ đã mật nghị liên tiếp 3 ngày liền ở Ba lê, trong khi đó Bộ trưởng quốc phòng Mỹ tuyên bố là chúng ta đang đi trên con đường đưa tới hòa bình.

Tòa Bạch Ốc cho hay những cuộc hội đàm riêng giữa các nhân vật Mỹ H Kissinger, A.Haig và 3 người trong ban tham mưu Hội Đồng An Ninh Quốc Gia Mỹ là Winston-Lord, J.Negroponte, David Engel cùng các viên chức BV đã tiếp tục qua ngày thứ 3 liên tiếp tại Balê.

Cũng như trước đây, các giới liên hệ đã không loan báo gì về nội dung mật đàm nhưng sự có mặt của tướng Haig và 3 a lăn vật mới làm người ta suy diễn nhiều điều.

Tướng Haig và Negroponte vừa hội kiến 2 lần với TT Thieu tại Sg.

Tin UPI còn cho biết ông Ziegler tuyên bố không chịu nổi mặt đàm có thể lên luôn qua ngày thứ tư. Ehung quanh dư luận nói về cuộc mật đàm kéo dài 3 ngày ở Balê, phát ngôn viên Bạch Cung Ziegler còn nói rằng: "người ta đã vô đoán khi loan tin đã có một công thức để giải quyết chiến tranh VN". Ông Ziegler cho biết thêm ông Kissinger đã điện thoại phúc trình với TT Nixon 2 lần vào tối chủ nhật và tối thứ hai và ông sẽ về Hoa Thịnh Đốn vào ngày thứ tư (giờ VN).

Lãnh tụ đảng CH tại thượng viện Mỹ, ông Hugh Scott hy vọng là 1 giải pháp tại VN sẽ đạt được qua thương thuyết. TNS Scott nói rằng chiến tranh VN có thể giải quyết được nếu các cường quốc, đặc biệt là Nga, sẽ cộng tác để bảo đảm hòa bình trung lập của vùng Đông Dương.

Trái ngược với dư luận nêu trên, nhật báo uy tín ở Anh quốc, tờ Financial Times (thời báo tài chánh) nói rằng chưa có tiến triển về

Xem tiếp 1 trang 8

GIỮA LÚC PHÁP MUỐN SẮM VAI TRÒ CHO NỀN HÒA BÌNH ĐÔNG DƯƠNG

CÁC PHÁI ĐOÀN CỦA PHÁP LIÊN TIẾP TỚI LUI SÀIGÒN

☐ Đoàn thứ 3 do cựu BT Thuộc Địa Pháp hướng dẫn

SAIGON 10.10 (ST). Cựu tổng trưởng thuộc địa Pháp Jean Letourneau hôm thứ hai đã viếng thăm Tổng Cục Chiến Tranh Chính Trị và bày tỏ lòng khâm phục tinh thần chiến đấu và khả năng của QLVNCH.

Phái đoàn Letourneau đến Saigon ngày 5.10 và dự định lưu lại VN đến 13.10. Trong phái đoàn còn có giáo sư Gustave Meillon, Giám Đốc Viện Pháp Viễn, và ông André Trapnos Mercier tổng thư ký hội Pháp Việt. Khi viếng Tổng Cục Chiến TranhCT phái đoàn đã được tướng Trần văn Trung tiếp đón và mời dự thính 1 buổi thuyết trình tình hình quân sự.

Đây là phái đoàn thứ ba của Pháp đã tới VN trong vòng 1 tháng. Trước đây phái đoàn cựu chiến sĩ Pháp và phái đoàn thuộc lực lượng Thợ Thuyền Pháp đã tới VN. Sự lưu trú của các phái đoàn thân hiện Việt Pháp trùng hợp vào một giai đoạn tế nhị giữa lúc các tin tức cho thấy Pháp muốn sắm trở lại vai trò của họ vào nền hòa bình ĐD. Một vài tin tức nói rằng mục đích của các phái đoàn Pháp tới VN là để "vuốt ve" chánh phủ VNCH sau khi Thủ tướng Pháp Messmer có những lời tuyên bố làm VNCH nổi giận. Tuy nhiên chính giới Saigon cho rằng vấn đề không phải giản dị như vậy và giữa lúc này những phái đoàn thân hữu Việt Pháp tới Saigon hẳn phải là một hành động có ý nghĩa

LẬP ỦY BAN ĐIỀU TRA VỤ GẠO ĐÀ NẴNG

SAIGÒN 9.10. — Thủ Tướng Trần ThiệnKhiêm vừa cho lập một Ủy Ban Điều tra Liên Bộ, có nhiệm vụ ra Đà Nẵng điều tra vụ cấp phát gạo cho đồng bào tạm chân chánh cuộc Quảng Trị (trong dợt từ 1-9 đến 20.9.72) do Tòa Thị Chánh Đà Nẵng phụ trách.

Trong khi thi hành nhiệm vụ, được quyền cho ngưng chức ngay những viên chức có trách nhiệm để cho độ dung cuộc điều tra.

TRONG KHI MẶT ĐÀM NỚI RỘNG Ở BALÊ ĐI TỚI GIAI ĐOẠN QUYẾT ĐỊNH

MỸ DỘI BOM BV NGÀY ĐÊM TỪ BẾN HẢI ĐẾN SÁT T.C.

☐ B-52 dội bom Bắc Việt 50 phi vụ trong 2 ngày

SAIGON, 9.10 Trong những ngày qua, rất phi cơ Mỹ đã gia tăng hoạt động và tấn công mạnh vào những mục tiêu quan trọng của CS trên lãnh thổ BV.

Phi cơ chiến thuật Mỹ hôm Chủ Nhật mở những cuộc không tập chạy dài từ vùng phi quân sự tới gần biên giới TC, từ bờ biển phía đông của BV tới tận biên giới Ai Lao. Riêng phần B-52 trong 2 ngày Chủ Nhật và thứ Hai đã thực hiện hơn 50 cuộc oanh tạc vào sau nhất lãnh thổ BV.

Trong số những mục tiêu đáng chú ý nhất của BV bị tấn công gồm phi trường Na Sản gần biên giới Lào—một địa điểm vung cấp đã-tiếp tế của BV cho chiến trường Lào; kho đạn Vinh Yên; căn cứ hải quân Phúc Lợi gần Vinh; 13 cầu; 12 cơ sở tiếp vận.

Các phi cơ tấn hàng không mẫu hạm nguyên tử Enterprise, mới tới vịnh BV hồi cuối tuần qua, ngoài [illegible] không [illegible] Phúc Lợi phá cầu tiêu con đánh phá khu chứa nhiên liệu gần Thanh Hoa, gây những tiếng nổ phụ và để lại đám cháy khói bốc cao tới 2.500 bộ.

Hồi đêm Chủ Nhật, các phi cơ F-111 còn đánh phá 1 địa điểm truyền tin gần biên giới TC cùng các mục tiêu khác nhưng vì đêm tối nên chưa ước lượng được kết quả. 1 phi cơ Mig 21 của BV đã bị bắn hạ trong 1 cuộc không chiến trên thủ Hai trên không phận Thái Nguyên.

Tại một trận Bắc Bình Dương quân ta liên tục phản công đánh bật cộng quân ra khỏi các ấp bị tạm chiếm, và dồng bào tiếp tục di tản khỏi vùng lửa đạn. Trong lúc đó tại công viên Chi Lăng, Saigon đồng bào thủ đô có dịp nhìn tận mắt khẩu đại pháo 130 ly do Nga Sô chế tạo trong cuộc triển lãm tội ác của CSBV. — ảnh Thanh Hợy

ASEAN MUỐN XÍA VÔ HĐ BALÊ

MANILA 10.10 Trong bài diễn văn đọc tại Liên Hiệp Quốc hôm thứ hai, ngoại trưởng Phi luật Tân Carlera Romulo, đã cho biết trong tương lai, tổ chức các quốc gia Á châu gồm Phi, Indonesia, Mã Lai, Thái Lan sẽ tiếp tục nỗ lực để dẹp tan các trở ngại làm bế tắc cuộc hòa đàm Balê hiện nay.

Trong khi đó tại Manila, TT Marcos hôm chủ nhật đã tuyên bố hy vọng bãi bỏ lệnh thiết quân luật tại Phi vào cuối năm 73 và ông sẽ về hưu trí luôn nếu dân chúng Phi không muốn ủng hộ tiếp tục làm TT.

10.000 QUÂN VIỆT NAM CỘNG HÒA BAO VÂY TRUNG ĐOÀN ĐỒNG NAI

TQLC TÁI CHIẾM TRIỆU PHONG ĐÁNH LẺ TẺ GẦN BÌNH DƯƠNG

☐ 60 phân trăm kế hoạch của Cộng Quân chuẩn bị đánh Saigon bị bẻ gãy

SAIGON 10.10 (ST.AP-UPI) - Hôm chiều Nhựt trong khi TQLC đã tái chiếm lại quận lỵ TriệuPhong cách Quảng Trị 15 cây số về phía Bắc thì tại Bình Dương, BDQ lại tái chiếm lại ấp Thanh Quý, 1 ấp cách Saigon 16 cây số về phía Bắc.

Quân Triệu Phong bị quân BV chiếm đóng từ 30.4, sau đó quân VNCH đã bao vây quận này rồi ra 2 tháng và đã tiến vào tái chiếm quận vào chủ nhật 8.10, hơ sát 19 Cộng quân.

Tại Bình Dương, chừng 10 000 quân thuộc các lực lượng sư đoàn 5, sư đoàn 25 và ĐPQ có chiến sĩ và phi pháo yểm trợ đang tiến công tái chiếm các ấp do trung đoàn Đồng Nai của BV chiếm đóng hôm tuần rồi.

Theo phát ngôn viên quân sự VN thì 60% kế hoạch bao vây và chiếm đóng 20 xã ấp của tỉnh Bình Dương để chuẩn bị đánh Saigon đã bị bẻ gãy.

Theo tin UPI thì binh sĩ thuộc trung đoàn Đồng Nai nói với dân chúng rằng họ được lệnh hãm vùng Bến Cát 1 tháng để dồng kế phân tán lực lượng chính phủ trước khi tiến vào Saigon.

Tin AP nói rằng, hiện các lực lượng an ninh VNCH đã được lệnh tìm kiếm các toán dân công CS đang ngày trang thành Cảnh sát để thâm nhập Saigon Quốc lộ 13 giữa Phú Cường và Bến Cát vẫn cầm các xe dân sự lưu thông.

Trong khi đó, tổng trưởng QP Hoa kỳ Laird đã nói hôm chủ nhật rằng Cộng quân vẫn còn khả năng để tung ra các cuộc tấn công gây tiếng vang nhưng không thể tung cuộc tấn công sau chót của những phần tử đặc công tại vùng Saigon thuộc loại quan trọng

BÁO LAO ĐỘNG Ở HÀ NỘI THÚ NHẬN VỀ SỰ SUY SỤP CỦA BV

DÂN CHÚNG BV THIẾU HỤT CẢ VẬT LIỆU NHẬT DỤNG

☐ Buộc dân chúng phải dành dụm từng cái đinh ốc

HOA TH.ĐỒN 10.10 Một bài xã luận của kỹ giả Richard Winston trong tờ Dominoes Reviews cho hay những lời tuyên truyền của Hanoi đã không còn hữu hiệu nữa. Việc phòng thích các tù binh HK là một thất bại, được hoạch định một cách yếu kém và thực hiện một cách vụng về.

Bài xã luận viết tiếp dường như Hà Nội hy vọng là việc oanh tạc Bắc Việt sẽ được chấm dứt, khi đưa ra viễn ảnh phòng thích thêm những tù binh nếu "việc oanh tạc này chấm dứt. Ông Winston cũng cho hay đây là một tính toán sai lầm của Hà nội nếu họ nghĩ là các tù binh Mỹ là một vấn đề tính cảm cần tối quan trọng tại Hoa kỳ. Ông cho biết tiếp bằng chứng như được khẳng định trong các cuộc thăm dò dân ý không hậu thuẫn cho quan điểm này.

Nhật báo Lao Động xuất bản tại Hà Nội trong bài xã thuyết đăng trên trang nhất thú nhận rằng tại nhiều nhà máy ở BV các dụng cụ đã bị đánh cắp hoặc lãng phí đi. Từ bao nay phải kêu gọi mỗi người hãy hết sức tiết kiệm hằng ngày và bù lỏng cũ hay những mẩu giấy thép cũ cũng phải được giữ lại và xử dụng sao cho hữu hiệu hơn dụng cụ và đồ phụ tùng.

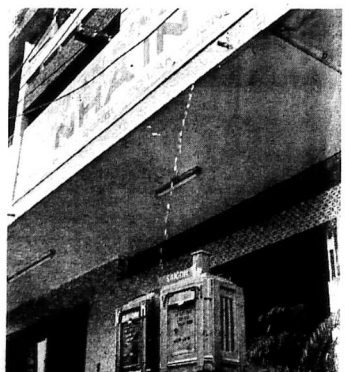

Nước mưa tuôn ra từ ngôi nhà, trong hình trên rơi ngay vào hai thùng thư đặt ở đường Đinh Tiên Hoàng, DaKao, thư từ bên trong chắc tế thấm nhuần ơn mưa mốc — ảnh Nguyễn Cát

DÂN CHÚNG NAM VANG KỶ NIỆM LỄ ĐỘC LẬP TRONG TIẾNG SÚNG GIAO TRANH

B.V. MƯU TÍNH TẤN CÔNG LẦN THỨ HAI VÀO N.VANG

☐ TT Lon Nol kêu gọi ĐM viện trợ thêm cho KPC

NAM VANG 10.10 Sau những cố loạn hôm thứ bảy vừa qua đốt khối của CSRV, dân chúng Nam Vang ngày chủ nhật đã đổ xô lên ngọn đồi Truyền thống Wat Phnom để kỷ niệm năm thứ hai của nền cộng hòa KPC.

Nhân lễ quốc khánh Khmer, TT Lon Nol đã kêu gọi thêm viện trợ cho KPC đồng thời ông kết án BV không những muốn tàn sát dân chúng Khmer mà còn muốn bẩy diệt cả tinh thần Cambốt nữa.

Cờ xi phất phới khắp nơi, hoàng hôn mau đã được thắp lên nhiều nơi và dân chúng đã hát ca nhảy múa theo các điệu nhạc và vũ cổ bông nhưng khắp thủ đô Nam Vang, các đơn vị Du Cambốt vẫn tiếp tục mở những cuộc hành quân để giữ an ninh cho thủ đô sau vụ quân cộng sản đột kích Nam Vang hôm thứ bảy.

Theo các nguồn tin báo, cộng quân định mở thêm một cuộc tấn công nữa vào thủ đô Nam Vang trong một vài ngày tới để phá lễ mừng ngày Cộng Hòa Khmer.

Trên chiến trường Cambốt, những cuộc giao tranh dữ dội đã diễn ra hôm chủ nhật ở cách Nam Vang 52 cây số về phía tây bắc trên quốc lộ 5 đang bị phong tỏa, dây là con đường nối liền thủ đô với các tỉnh

NGOẠI TRƯỞNG TÂY ĐỨC GHÉ ĐÔNG KINH TRƯỚC KHI THĂM VIẾNG TC

TÂY ĐỨC CỰNG GIẬN ẤN LIÊN LẠC VỚI ĐÔNG ĐỨC

BONN 10.10.- Ngoại trưởng Tây Đức sẽ dừng chân tại Đông Kinh vào hôm thứ Tư trên đường sang BK. Tại Đông Kinh ông sẽ hội đàm với ngoại trưởng Nhật, hai ông sẽ thảo luận về những mối quan hệ giữa Nhật Bản và Trung Quốc và chúng vấn đề song phương.

Mặt khác, chính phủ Tây Đức Ấn Độ đã thiết lập những quan hệ ngoại giao Đông Đức. Một phát ngôn viên của bộ ngoại giao ở Bonn [illegible] rằng chính phủ liên bang Đức [illegible] nhận việc này là quyết định chủ quyền của Ấn Độ, tuy nhiên ông nói thêm Tây Đức tiếc rằng Ấn Độ đã xử dụng biện pháp vào lúc Bonn đang giải quyết những mối quan hệ giữa

ĐỂ QUÂN BÌNH QUYỀN LỢI CỦA N. HÀNG LÂN DOANH NHÂN

HẠ GIÁM LÃI XUẤT KỲ THÁC ĐỊNH KỲ

☐ Lãi xuất cho T.M định kỳ còn 9%

SAIGON 10.10 Ngoàn tin từ Bộ Kinh Tế hôm thứ ba cho hay rằng trong hòa ăn điểm tâm thường lệ với các doanh thương mỗi đầu tuần, Tổng trưởng kinh tế Phạm kim Ngọc xác nhận là ch ah phủ quyết định hạ lãi suất đối với các ngân khoản do tư nhân kỳ thác định kỳ tại các ngân hàng. Theo Tổng trưởng Phạm kim Ngọc lãi suất này trước đây đang từ 24% hoặc 22% hoặc nhiều lắm là 23% Biện pháp này đưa ra nhằm quân bình quyền lợi của cả ngân hàng thương mại và doanh nhân. Trước đây chánh phủ đã buộc các ngân hàng thương mại phải hạ lãi suất đối với các doanh nhân nào muốn vay tiền để khuếch trương xuất cảng hay sản xuất.

HÒA BÌNH ĐẾN SAU NGÀY 7-11

SAIGON 10-10 (ST) NS Đặng văn Sung sau chuyến công du ngoại quốc đã tỏ vẻ lạc quan về những dư luận quốc tế sung quanh chiến cuộc VN.

Theo đó, chiến tranh VN có thể kết thúc nội năm nay và Hoa Bình sẽ tới sau cuộc bầu cử TT Hoa kỳ.

NS Sung còn nhận định rằng TV từ trước đến nay chỉ toàn làm việc lấy cớ hoặc những việc nhằm công cố địa vị cá nhân một số NS, còn những việc ích quốc lợi dân thì bị ngăm tàm.

Mặc khác NS Lê Văn Hiệu sáng thứ hai 9.10 đã nói rằng [illegible] khỏi khối Đặc Lộc vì khó [illegible] đã kích hành phép chứ không xây dựng. Ca nhân ông thì muốn ít ra trong giai đoạn nay Hành Phép và Lập Phép phải bắt tay nhau bảo bảo vệ sự trường tồn của Q.Gia.

CÁO LỖI

Vì bận LÝ ĐẠI NGUYÊN đi công tác xa nên không gửi bài

CHU TỬ

Kính gửi anh Chu Tử

Quảng Ngãi hiện có trên 190.000 nạn nhân chiến tranh, nhà tan cửa nát, chạy tay không. Cảnh tượng thật thê thảm. Quảng Ngãi Nghĩa Thục đã nhận ăn để cứu trợ. Các đoàn thể đăng phái, tôn giáo đã thành lập ủy ban nhân đầu cứu trợ và tôi được bầu làm Chủ Tịch mặc dù không có mặt trong phiên họp.

Tôi viết thư này hỏi anh có cách nào giúp cho đồng bào đang đói cùng cực tại đây. Làm sao cầm được nước mắt khi thấy cảnh hàng ngàn người đang đứng dưới lều cơm, các cụ già, con nít không chea lần được, chỉ biết thở dài và nước mắt.

Tôi định nhờ anh hỏi hộ đồng bào thủ đô hoặc tỉnh viên bao anh nhận ăn mới biết, định xin gạo mua bữa cho đồng bào chiến nạn. Ở đây, tôi đã kêu gọi đồng bào thi đua, và đồng bào nhiệt liệt hưởng ứng.

Tôi cũng viết cho lòng bút này, nay thay thôi, chứ hiện anh đã [illegible] mất mỏi và đã [illegible] cùng quá sức e chế rồi!

Ở đây gì Sông Thân tuy là khẩu hiệu «Một người mất lòn gạo thì đồng bào Quảng Ngãi đỡ khó».

Kính chúc anh mạnh và bớt mệt mỏi.

Kính
Nguyễn Liệu
Quảng Ngãi Nghĩa Thục.

Kính anh Nguyễn Liệu

Tôi dự định đi nhìn bệnh viện từ mấy tháng nay mà cứ mãi nó hoài, hôm nay nhất định vô bệnh viện, thì nhận được thư anh, nhận thêm cái tin đưa con trai là quân nhân đi công tác ở Biên Hòa, bị tai nạn xe hơi, không chết, nhưng phải điều trị ít nhất 4 tháng mới lành.

Tôi nghĩ người ta chỉ có thể mất mỏi đến một mức độ nào đó, sẽ không còn biết mệt mỏi là gì nữa, và sẽ quật khởi, cũng chưa biết chừng!

Tôi có làm được gì, cũng đều trông cậy vào anh em Sông Thân, nhưng anh em lúc nay đều bù đầu, bị trăn ngập, tôi chưa biết phải tính kế hoạch ra sao. Nhưng dù sao thì cũng phải mở một chiến dịch, quyên đồng bào Qu. Ngãi dưới hình thức nào hoặc hình thức khác.

Tôi nghĩ dù cũng việc mình làm có kết quả tới đâu, cũng chỉ là muối bỏ bể. Trước quốc nạn, chính quyền phải có những biện pháp quyết liệt hơn những biện pháp hiện hữu, mới giải quyết được tình thế. Chẳng hạn biện pháp quốc hữu hóa 1 phần tài sản của những kẻ giàu sang từ trước tới nay vẫn thờ ơ, hoặc hướng ứng lấy lệ công việc cứu trợ.

Lúc này mới thấy là mình hèn. Nếu đủ can đảm thì đã theo gương bọn Lương Sơn Bạc, cướp của nhà giàu, giúp người nghèo, thế thiên hành đạo, một phát cho đỡ buồn.

Thân kính
CHU TỬ

Thế có hôm nay

ĐẾN LÚC PHẢI QUYẾT ĐỊNH DỨT KHOÁT VỀ VẤN ĐỀ VN

◉ TỪ BA LÊ SANG HOA THỊNH ĐỐN ĐẾN SAIGON, NHỮNG TIN ĐỒN HÒA BÌNH CỨ KHÔNG CÁNH MÀ BAY. ĐÂU LÀ SỰ THỰC ? ◉ CÁC ĐẠN TỘC BỊ SẼ BỊ LỪA THÊM MỘT LẦN NỮA CHĂNG ? ◉ TẤT CẢ TÙY THUỘC MÀN CHỐT CỦA MỘT TRẬN TUYẾN NGOẠI GIAO, VỪA KHỞI DIỄN VÀ SẼ PHẢI KẾT THÚC CHẬM NHẤT TRONG VÀI BA TUẦN TỚI ◉ CĂN CỨ TRÊN NHỮNG DỮ KIỆN TÌNH THẾ TRƯỚC MẮT, CÓ HY VỌNG GÌ Ở MÀN CHỐT CỦA CUỘC THƯƠNG THUYẾT NÀY ? ◉ LO ÂU HỮU LÝ SẼ TRỞ THÀNH VIỄN VỌNG VÀ HY VỌNG MƠ HỒ CÓ CƠ BIẾN THÀNH SỰ THỰC ?

— TRẦN VĂN BÌNH —

MÀN SƠ KHỞI

Tuần lễ vừa qua vào lúc không ai chờ đợi, đài Tiếng nói Hoa Kỳ bỗng loan tin cố vấn Tòa Bạch ốc H.Kissinger đã đến BaLê và đang mật đàm với các đại diện BV là các ông Lê Đức Thọ và Xuân Thủy. Rồi phát ngôn nhân Tòa Bạch ốc loan tin, cuộc mật đàm đã kéo dài tới ba ngày, kèm theo vài chi tiết rất đáng chú ý đó : phụ tá Đặch Cung yêu cầu được đầu tên, cho hay là hai bên đang bàn luận một số vấn đề hết sức phức tạp và nếu không có điều gì để bàn luận, hà tất phải họp thêm một ngày nữa làm gì ?

Thế là từ đó, những tin đồn liên tiếp được loan truyền ở Hoa Thịnh Đốn, ở BaLê nhất là kể từ sau khi cố vấn Kissinger kết thúc mật đàm, trở về đến Hoa Thịnh Đốn vào buổi tối ngày thứ tư 27-9. Nào là cuộc mật đàm Kissinger Thọ Thủy kéo dài 2 ngày đã gần đạt tới một thỏa ước ngưng bắn làm cho giá thị trường chứng khoán ở Nữu Ước tăng vọt. Nào là Kissinger sắp trở tại BaLê nữa để tiếp tục các cuộc mật đàm, chiến tranh sẽ kết thúc trước bầu cử ở Mỹ...

TIN ỨTC DỒN DẬP

Mặc dầu cả Mỹ và BV lên tiếng phủ nhận tin đồn đôi bên đã đạt tới thỏa hiệp mặc dầu những trận đánh tiếp diễn ác liệt tại mặt trận B. Định, một chuỗi những sự việc và tin đồn lạc quan liên quan tới tiến triển thương thuyết, cứ không ngừng mà bay,.. Theo tờ Washington Evening Star and News «ngôn tin thông thạo» nói rằng cuộc mật đàm tại Ba Lê đã tới giai đoạn «rất nghiêm trọng» và một phiên họp mật khác chắc chắn sẽ diễn ra vào tuần tới.

Song song với những tin báo chí, chính những lời tuyên bố của nhiều nhân vật thẩm quyền Mỹ, mới càng làm cho dư luận thêm tin tưởng ở những lời đồn đại ! Ngày 28-9 ông Robert Finch, một cố vấn riêng của TT Nixon tuyên bố trong một cuộc họp báo tại Seattle tiểu bang Washington rằng «rất có thể có cuộc ngưng bắn tại VN trước cuộc bầu cử TT chứng tỏ này». Ngày 29-9 hồ trưởng quốc phòng Mỹ M.Laird cũng tuyên bố trước một số thân nhân tù binh Mỹ là «cuộc thương thuyết giữa HK và BV hiện nay «nghiêm chỉnh hơn bao giờ hết» và chúng ta đang ở trong một giai đoạn quan trọng».

ĐẾN NHỮNG HÀNH ĐỘNG

Sự lạc quan càng gia tăng ở Hoa Thịnh Đốn khi T.T Nixon sau khi điện đàm với cố vấn Kissinger vừa từ Balê trở về, đã tuyên bố trong một bữa tiệc gây quỹ cho Đảng Cộng Hòa ở Los Angeles rằng «cơ hội để chấm dứt cuộc chiến VN hiện tốt đẹp hơn bao giờ hết ». Theo hãng UPI đây là lần đầu tiên TT Nixon có vẻ lạc quan về bầu không khí chung của cuộc thương thuyết, cũng lần đầu tiên ông xác nhận VNCH sắp có thể tự đảm nhận tất cả các lãnh vực quốc phòng mà không cần đến sự yểm trợ của Mỹ nữa. TT Nixon nói : «chúng ta sắp sửa chấm dứt sự tham chiến của chúng ta. Chúng ta sẽ chấm dứt chiến tranh, nhưng trong chiều hướng không phản bội đồng minh của mình và không bỏ rơi các tù binh». Tổng Thống còn tiết-lộ chính phủ của ông sẽ lưu danh lịch sử không những vì đã chấm dứt chiến tranh do các chính phủ trước để lại mà còn vì đã làm giảm hiểm họa chiến tranh trong tương lai nhờ chính sách cải thiện bang giao với TC và Nga xô».

Lời nói của nguyên thủ HK có thể nào là những lời nói vu vơ vào lúc chẳng còn bao ngày nữa các cử tri HK đi bầu tổng thống mới ? Nếu không, sự khẳng định của ông Nixon Mỹ sắp chấm dứt tham chiến ở VN, VNCH sắp tự lực phòng vệ không cần sự yểm trợ của Mỹ... phải trở thành những sự kiện thực tế trong ngày rất gần đây.

Phải chăng chính là để mở màn cho việc thực hiện những khẳng định ấy, Đại sứ Bunker, đại tướng Fuderick Weyand tự lịnh Mỹ tại VN, đã được lệnh tham khảo ý kiến liên tiếp và kỹ lưỡng với TT Thiệu trong tuần vừa qua ? Nhất là phái đoàn đặc biệt của Bạch Cung do tướng Alexander Haig là vị phụ tá cao cấp nhất của cố vấn Kissinger lãnh đạo đã đến Saigon, cũng để xét hội kiến với TT Thiệu và các nhân vật cao cấp Mỹ tại VN «nhằm thẩm định tổng quát tình hình Việt Nam».

ẢNH HƯỞNG TỚI BẦU KHÔNG KHÍ CHÍNH TRỊ Ở SAIGON

Cũng vào dịp cố vấn Kissinger tiến hành cuộc mật đàm với các đại diện BV ở Balê, NT Trần văn Lâm đã mở cuộc điều trần trước ủy ban ngoại giao Hạ Viện, liên quan tới các cuộc thương thuyết hòa bình và tới mọi giải pháp chính trị cho vấn đề VN. Theo tin báo chí, NT Lâm đã giữ vững chủ trương « phải bầu cử trước thay vì có thể chấp nhận một thứ chánh phủ 3 thành phần từ trước khi có bầu cử». Ông cũng xác nhận đề nghị 8 điểm của VNCH là đề nghị chót, sẽ không có đề nghị nào xa hơn nữa. Thế nhưng vẫn theo tin báo chí, NT Lâm có nhấp mỏ đưa ra ý kiến có thể chấp nhận cho CS một tỷ lệ nào đó với điều kiện họ phải chứng minh tỷ lệ dân mà họ có, chẳng hạn xuyên qua một cuộc trưng cầu dân ? ! Ngoài ra ông Lâm tuy khẳng định đề nghị 8 điểm là đề nghị chót, nhưng ông lại nói thêm nếu có điều gì đi xa hơn đề nghị này thì hành pháp sẽ phải hỏi ý kiến quốc hội !

Thực ra tin tức phổ biến mập rách nữa với liên quan tới cuộc điều trần của NT Lâm, đã làm cho dư luận thêm hoang mang hơn. Người ta tự hỏi lập trường hòa đàm của VNCH sẽ bất di bất dịch hay rồi ra vẫn có thể có thêm sáng kiến nào đó để khai thông hòa đàm? Có dư luận cho rằng đây là thái độ rất tế nhị của VNCH để hỗ trợ khéo léo cho chánh quyền Nixon trong giai đoạn chanh quyền này vừa phải thương thuyết tích cực ở BaLê vừa phải rào riết vận động tranh cử ở HK.

VNCH CHUẨN BỊ ỨNG PHÓ

Kiểm điểm lại các dữ kiện ngay trước khi bản điều trần mập mờ của NT Lâm được phổ biến, cũng chính ông Lâm đã tuyên bố cách đây vài tuần rằng Hòa bình có thể đến một cách làm cho mọi người sửng sốt ! Ngày 9-9, dân biểu Phó TTK Hạ Viện, cũng đã tuyên bố với báo chí VNCH có thể chấp nhận ngưng bắn với điều kiện đó là cuộc ngưng bắn trên toàn cõi ĐD và sau đó quân BV phải rút nốt về bên kia vĩ tuyến. Tiếp theo, một giải pháp chính trị sẽ được thực hiện trong chiều hướng hòa giải dân tộc để các phần tử CS trong Nam buông khí giới trở về sinh hoạt trong cộng đồng quốc gia. Dân biểu này nói tiếp trên phương diện đối ngoại, lúc đó VNCH sẵn sàng liên lạc ngoại giao với hết cả quốc gia nào trên thế giới miễn là các quốc gia ấy tôn trọng chủ quyền độc lập của VNCH. Và hiện VNCH đang chuẩn bị ứng phó với tình thế mới khi 1 cuộc ngưng bắn diễn ra trong những ngày sắp tới.

Tuy nhiên, tình thế còn có vẻ chín mùi hơn khi ngày 29-9, chính TT. Triệu lên tiếng trước các giới chức đại học Trung Tâm Giáo Dục Y khoa Saigon rằng «ông sắn sàng nói chuyện ngưng bắn kể từ hôm nay và rằng dân chúng không nên sợ sệt, e ngại trước một cuộc ngưng bắn mà phải chuẩn bị lập trường vững chắc để đối đầu với các cuộc thương thảo về ngưng chiến phẩm liên tới vấn hồi hòa bình VN.»

Rõ ràng không ai còn có thể chê trách Saigon đã không có thái độ dù uyển chuyển lâm ngăn trở các cuộc thương thuyết tiến tới. Thái độ uyển chuyển ấy bộc lộ đúng vào trước lúc phải bộ đặc biệt của Bạch Cung do tướng Alexander Haig lãnh đạo đến Saigon để hội kiến với TT Thiệu nhằm định tổng quát tình hình VN.

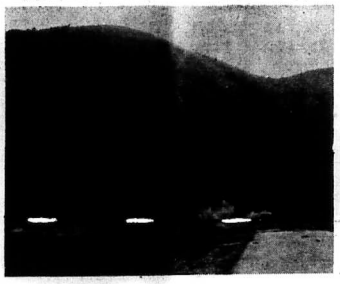

MÀN CHỐT TRÊN TRẬN TUYẾN NGOẠI GIAO

Mặc dầu tất cả những tin tức đồn dập từ Ba Lê, từ Hoa Thịnh Đốn và cả từ Saigon, đang chứng tỏ hình như đã có sự chuyển dịch nào đó tại các cuộc thương thuyết mật ở Ba Lê, thế nhưng tới lúc này vẫn chưa có gì gọi là cụ thể ! Sau một loạt những tin đồn giật gân, các đại diện Hà Nội, phát ngôn nhân Tòa Bạch Ốc và chính TT. Thiệu nữa, đã lần lượt lên tiếng phủ nhận tin sắp có ngưng bắn, sắp có khai thông hòa đàm.

Nếu chỉ căn cứ trên lập trường công khai của các phe phái có gắng lần chốt dung hòa lập trường, nói lên tiếng nói mặc cả cuối cùng, trước khi trường hợp thỏa hiệp trước bầu cử tại Mỹ hoàn toàn, bị loại bỏ.

Do đó, có lẽ hiện nay đôi bên chưa đạt tới thỏa hiệp thực nhưng trước hoàn cảnh tình thế thuận tiện nhất cho sự thỏa hiệp, đôi bên đang cùng tích cực chuẩn bị cho màn thương thảo chót. Những nhượng bộ cuối cùng có thể được đối chiếu và nếu đạt tới thỏa hiệp, ngưng bắn rũng xẩy ra một cách làm cho mọi người... sửng sốt, đúng vào ngày trước hoặc ngay sau ngày dân chúng Mỹ đi bầu Tổng Tuồng ?

NHỮNG VẤN ĐỀ LỚN TRÊN THẾ GIỚI NGÀY NAY

T.T. PHOUMA, NÊN TRUNG LẬP VÀ CUỘC CHIẾN TẠI AI - LAO

(TIẾP THEO)

□ LƯƠNG HỒ sưu tập

4/- Sẽ không tham gia bất cứ một liên minh quân sự nào hoặc gia nhập bất cứ một thỏa ước nào, dù là thỏa ước quân sự hay một thứ thỏa ước nào khác không phù hợp với nền trung lập của vương quốc Ai-lao, sẽ không cho phép thiết lập bất cứ một căn cứ quân sự Ngoại quốc nào trên lãnh thổ Lào, và cũng không cho phép bất cứ một nước nào xử dụng lãnh thổ Lào vào mục đích quân sự để can thiệp vào nội bộ của các quốc gia khác, và cũng không công nhận sự bảo hộ của bất cứ liên minh nào hay sự liên hiệp quân sự nào, kể cả khối Liên Phòng Đông Nam Á.

5)— Sẽ không cho phép bất cứ sự can thiệp nào của ngoại bang vào công việc nội bộ của vương quốc Lào dưới bất cứ hình thức nào.

6)— Vẫn để được dự liệu nơi khoản 5 của biên bản hội nghị đòi hỏi sự triệt thoái ra khỏi đất Lào tất cả quân đội, nhân viên quân sự ngoại quốc và sẽ không cho phép bất cứ quân đội ngoại quốc nào hay nhân viên quân sự ngoại quốc nào được đưa vào Ai lao.

7)— Sẽ chấp nhận sự viện trợ trực tiếp và vô điều kiện của tất cả các nước khi các nước đó muốn giúp cho vương quốc Ai lao xây dựng nền kinh tế quốc gia độc lập và tự trị, trên căn bản tôn trọng chủ quyền Ai lao.

8)— Sẽ tôn trọng các hiệp ước và thỏa ước đã ký kết phù hợp với quyền lợi của nhân dân Ai lao, của chính sách hòa bình và trung lập của vương quốc Lào, đặt biệt là thỏa ước Genève 1962, và sẽ hủy bỏ các hiệp ước và thỏa ước nào trái với những nguyên tắc này.

Lời tuyên bố về sự trung lập này của chính phủ hoàng gia Ai lao sẽ được bao bổ theo hiến pháp và có hiệu lực như một đạo luật. Vương quốc Ai lao kêu gọi tất cả các nước tham dự trong hội nghị quốc tế giải quyết vấn đề Ai lao và các quốc gia khác công nhận chủ quyền độc lập, thống nhất và sự vẹn toàn lãnh thổ của Ai lao, phù hợp với những nguyên tắc mà tất cả đều tôn trọng, đồng thời tự chế bất cứ hành động nào trái với những nguyên tắc này.

Công nhận những nguyên tắc tôn trọng chủ quyền độc lập, thống nhất và sự vẹn toàn lãnh thổ của vương quốc Ai lao và sự bất can thiệp vào nội bộ của nước Lào, đã được ghi trong thỏa ước Genève 1954.

Nhấn mạnh đến nguyên tắc tôn trọng nền trung lập của vương quốc Ai lao.

Đồng ý rằng những nguyên tắc nêu trên cần thành một căn bản cho việc giải quyết hòa bình về vấn đề Lào.

Tin tưởng một cách xâu xa rằng nền độc lập và trung-lập của vương quốc Ailao sẽ đóng góp vào sự phát triển dân chủ hòa bình của vương quốc Lào và hoàn thành sự hòa hợp quốc gia, sự thống nhất tại vương quốc — ý cũng như tăng cường hoà bình và an-ninh cho toàn vùng Đông nam Á.

(CÒN NỮA)

XEM TRANG 5 :

ĐẤT MẤU

của DƯƠNG NGHIỄM MẬU

120 ngày vượt đường mòn HỒ-CHÍ-MINH

□ NGUYỄN ANH TUẤN,

nguyên kỹ giả tuần báo VĂN NGHỆ ở Hà Nội

CHƯƠNG HAI

ĐƯỜNG MÒN TRÊN ĐẤT BẮC

(TIẾP THEO)

ĐƯỜNG DÂY XÃ HỘI CHỦ NGHĨA NINH BÌNH — THANH HÓA

Sau bữa cơm chiều, tôi đang ngồi rửa bát bỗng còi tập hợp vang lên. Tôi vội vàng quăng miếng sơ mướp xuống chậu và gọi rõ lớn nhanh vẻ chỗ để ba lô thu dọn đồ đạc.

Nhà sáo Hoàng Hải tay bê bát nước chè xanh từ dưới bếp lửng thông đi lên. Đến đầu hiên, anh ngồi bệt xuống rồi thản nhiên vừa thổi cho nguội, vừa uống như không có chuyện gì xảy ra.

— Kìa Hải ! Chỉ mà cho uống nước hả mày ? Nhà quay phim Thanh Nhàn nói nhưng không hưởng mặt về phía kỹ giả. Hoàng Hải hớp thêm 2 ngụm nữa rồi lên tiếng :

— Đ... mẹ ! Mới có 5 giờ 15 mà đã tập họp, tập hành gì ?! An xong phải ch người ta nghỉ một tý cho !!

Thanh Nhàn gân cổ :

— Đồng chí Hải hay nhỉ ?! Hôm nay điện à ?!

Từ phía ngõ, tiếng giao liên rõ lên :

— Tất cả đến nhà đồng chí Phó Chủ tịch Hợp tác xã tập hợp nhé !

Với vẻ mặt hầm hầm, nhà hài đeo chiếc ba lô lòng thòng vào trước ngực rồi lẻ bước ra ngõ ; Trên tay, vẫn cầm bát nước chè xanh.

Mặc dù chúng tôi hấp tấp như vậy, nhưng khi tập hợp Thiếu tá Mùi trước khi ngồi vài lời còn phê bình H.8.

— Sao với Tiểu Đoàn D-12, chúng ta chậm mất 3 phút 1/10 giây. Ngày mai, H.7 có quyết tâm tập hợp đúng giờ không ?

Đoàn trưởng hét lại :

— Quyết tâm.

Trước khi nói tiếp, Thiếu tá Mùi còn nở nụ cười rồi liếc nhìn ca sĩ Quang Thanh và Dược sĩ Kim :

— Toàn H.8, đều trước tháng.

Tiếng nhà quay phim nói nhỏ phía sau tôi :

— Anh Tuấn ! Ông Mùi bữa nay đi «đường gió» hết nhỉ ?

Tôi ngồi dậu xuống cười với Nhàn, bỗng tiếng Tiểu Đoàn trưởng làm người tôi giật nẩy :

—Nghiêm !

Rồi ông ra dưa mắt từ mũ ngọn từng người. Đoạn quát lớn :

— Chạy tại chỗ.

Đáp lại lệnh của Thiếu tá Mùi, là tiếng chân sát, lon đồ hộp... rơt từ ba lô gò xuống sân gạch kêu loảng xoảng. Trong khi chúng tôi nhân nhau vì tức bụng, vì dư âm của sự mệt mỏi buổi hành quân đêm qua còn sót lại... thì Thiếu tá Mùi lại quát khoái chí.

Mấi ba phút sau, ông ra mới quát :

— Đứng lại.

Lúc chúng tôi thì nhau thở dồng tai, Tiểu Đoàn trưởng vẫn thản nhiên tuyên bố :

— Đêm nay chúng ta sẽ tiếp tục hành quân đã dến đầu mối của đường dây xã hội Chủ nghĩa. Chặng đường này hàng phẳng và có nhiều bãi trống. Vậy các đồng chí phải chuẩn bị thật gọn gàng để sẵn sàng vận động phần tên khi bị máy bay chặn đánh. Nếu còn tình trạng như hôi nay, tôi e rằng chúng ta sẽ gặp rất nhiều khó khăn và cả khi, nguy hiểm đến cả tính mạng khi bị máy bay địch phát hiện. Các đồng chí buộc lại ba lô rồi ngồi nghỉ. Bao giờ có lệnh, chúng ta xuất phát đúng ngày. Các đồng chí rõ chưa ?

Tuy H-8 khó chịu với Tiểu Đoàn trưởng nhưng vẫn phải ngoan ngoãn đáp lại :

— Rõ.

Mọi người quay ra sắp xếp lại ba lô. Lúc xong xuôi, tôi vừa đặt đít ngồi bỗng có tiếng của nhà nghiên cứu văn học Hồng Hà :

(CÒN TIẾP)

Vấn đề, cần phải nhìn lại đi vãng để xét việc mai sau. Nếu Trung Cộng, với 800 triệu dân giầu và mạnh với những tài nguyên thiên nhiên, phải đi kết hôn với nền kỹ nghệ của Nhật Bản, thì kết quả có thể sẽ phải làm một siêu cường đủ lớn để thống trị cả thế giới. Giấc mộng vàng, (hay là cơn ác mộng, tùy thuộc vào nơi nào ta nằm ngủ) của một chàng không lồ Đông phương đã làm rung chuyển cả mọi khả năng trông tượng của các chính khách, các nhà kinh doanh và các nhà suy nghĩ về chiến lược Đông và Tây suốt trong mấy chục năm qua. Tại Auchâu và Mỹ, châu người ta gọi đây là «Mối Họa Da Vàng». Người Nhật đã có phen đứng lên hô hào thuyết «Đại Đông Á». Đối với người Nga lân bang của cả hai nước Trung Hoa và Nhật Bản lúc nào cũng lộ vẻ kinh hãi rõ ràng. Vì tuần rồi, hai vị Thủ Tướng của nước Trung Hoa (Đỏ) và Nhật Bản trao đổi với nhau những lời chúc tụng, những lời gẫn bó, những quà tặng và những nụ cười, thì cái ý tưởng hôm qua cũng đã lại hiện ra.

Trên lý thuyết, ít nhất cũng là trên lý thuyết, cái ý niệm về một cộng đồng Hoa Nhật quả thật đã nêu ra một số ý nghĩa. Nhật Bản là một nước có nền kỹ thuật tân tiến vào bực nhất trên thế giới, nhưng quá đông dân số, thiếu công nhân vì phải xuất cảng các nguyên liệu sống. Nước Trung Hoa (Đỏ) tự tin thì lại kém phát triển nhưng có thể cung cấp các tài nguyên, công nhân và thị trường cho một guồng máy kỹ nghệ hỗn hợp. Tuy thế, cả hai nước cùng chia xẻ với nhau một hương hồa thật sâu xa về văn hóa và văn học.

SỰ THẾ

Các du khách người Nhật tuần trước sang thăm viếng Hoa Lục, không cần phải có các thông ngôn để đọc hộ các bích chương và ai cũng có thể đọc được nhật báo của BK và hiểu được trong báo viết những gì. Không như Tổng Thống Richard Nixon, Thủ Tướng Nhật Bản Tanaka trước khi sang viếng Hoa Lục đã không phải học tập cách cầm đôi đũa, và đến khi Thủ Tướng Chu Ân Lai dùng đũa của mình để tiếp cho ông Tanaka một món ăn, không cần phải có người để giải thích về cái cử chỉ thân mật ấy của phía lãnh đạo TC. Người Nhật cũng lại không thấy có gì gọi là chướng tai gai mắt về lề lối sinh hoạt của xã hội Hoa Lục, hồi vì người Nhật cũng đã quen với rất hệ thống xã hội trong đó cá nhân không quan trọng bằng hạnh phúc của nhóm và của xã hội. Các công nhân Nhật Bản làm việc vất vả trong các nhà máy, mỗi sáng đều tập hợp nhau để ca lên bài ca của nhóm mình, không thấy có gì là bực bội về các buổi học tập lý thuyết của Trung Cộng.

Nhưng một siêu cường quốc có thể nào chỉ nhờ có biết cách cầm đôi đũa, hay ca một bài vào buổi sáng, mà có thể nói chắc được rằng mình đã là siêu cường quốc được không? Ngay đến cả những khả năng về kinh tế cũng lại không mấy sáng sủa như một vài người Nhật từng tin tưởng nồng nhiệt từ bao lâu nay. Mặc dù rằng mới đây TC có mua các nhà máy nghệ điện, các tầu chở hàng các nhà máy và các vật liệu xây cất của Nhật Bản, theo lời một nhà kinh doanh Nhật Bản thì «Trung Cộng vẫn không muốn nhập cảng nhiều các máy móc và xe cộ, Trung Cộng chỉ muốn mua mỗi thứ vài ba cái, để rồi về gỡ ra từng mảnh một mà bắt chước tự chế tạo lấy một mình !» Thật thế, Trung Cộng hiện giờ đang sản xuất máy ảnh, các máy radio nhỏ và một vài người Nhật tiên đoán rằng có một ngày nào đây, Nhật Bản sẽ lại phải cạnh tranh với Trung Cộng để chiếm thị trường ở Đông Nam Á. Chính Thủ Tướng Tanaka mới đây thải cô nói rằng : «Điều ấy không đúng, nếu cứ bảo rằng Trung Hoa là một thị trường, trông mong vào việc mỗi người Trung Hoa mua một đôi giầy thôi, con số cũng lên đến 800 triệu đôi rồi».

Về các tài nguyên, phải nhiều năm nữa TC mới tự cung cấp được cho mình một số dầu cần thiết, nhờ đây mà Nhật Bản vẫn còn duy trì được độc lập của mình đối với dầu Trung Đông— và đi nhiên là liên quan đến số dầu là kiếm được nhờ xuất cảng —trong vài chục năm tới đây. Mặc dù ngay trong trường hợp các dự án chữa đựng nhiều tham vọng nhất của Nhật Bản mà thực hiện thực sự và con số tỷ đồ là thương mại hàng năm giữa Trung Cộng và Nhật Bản sẽ tăng lên gấp bốn trong năm 1980, thì cũng sẽ chỉ còn là con số mỗi tăng lên co khoảng 3 phần trăm tổng số thương mại của Nhật Bản so với 25 hay 30 phần trăm con số Nhật buôn bán với Hoa Kỳ. Nhà kinh tế Nhật Bản Saburo Okita nói rằng : «Đứng về mặt kinh tế mà nói, thì sự lệ thuộc của Nhật Bản vào Mỹ xem ra còn lớn gấp mười lần sự lệ thuộc của Nhật vào Trung Cộng.»

(CÒN NỮA)

ĐẰNG SAU HỘI NGHỊ T.Đ.

ĐỐI THỦ hay ĐỒNG MINH ?

NEWSWEEK, 10-72

TIN TỨC... MÌNH

VĂN BÌNH

Chào tạm biệt

Từ ngày sắc luật mới ra đời, VB cố cầm nghị mình luôn luôn đứng trong tình trạng bảo động. Viết thì ít, mà lách thì nhiều.

Mỗi ngày ngồi cặm cụi viết xong bài gửi đến Tòa soạn, là bắt đầu dựt mình thót thát, hồi hộp lo âu. Hồi hộp tới 5 giờ chiều, khi nhận được bào mang đến, lúc đó mới tin là ST không bị tịch thâu.

Viết bảo trong tình trạng này, nhất là viết theo kiểu nhàm nhớ như Tin Tức... Mình, khác nào "chơi dề hay mua vé số Kiến Thiết, trông vào may rủi, bết đâm tin ở lương tâm và cây viết của mình.

Nhiều bạn đọc viết thư trách móc VB :

«Tin Tức . Mình đọc nào chẳng có quái gì đáng gọi là Tức Mình ! Lão thân và hiểu khó ! Từ chối lão thân, hiện khả đến chủ nhật nhèo chỉ còn nửa bước !»

Đúng ! Sự nhận xét của bạn đọc rất đúng ! Nhưng biết làm thế nào ?

Mỗi khi tìm thấy một tin có thể làm độ tài gây sự tức mình cho độc giả, VB lại nghĩ đến chị Trông Dương nghiêm trang sửa soạn hầu Tòa Mặt Trận, nghĩ đến lớ ra, nói dại đô xuống sông xuống biển. Tòa nổi giận lôi đình nghị phạt chủ nhiệm ST một năm năm ấp với 2 triệu tiền vạ thì, eo ôi, chỉ có đường sập tiệm và giải lên Lương Sơn Bạc !

Với viện ảnh bi đát ấy, VB dám ra tân đo thác mắc, đành rốt cả sỉ khí, teo bu nó cả máu anh hùng ! Không sĩ khí, không máu anh hùng, đủ là anh hùng rơm, sức mấy Tin Tức... Mình viết một cách gượng gạo, trong tình trạng «Không không bằng, có thể gây tức mình và hào hứng cho độc giả.

Kẻ thức giả nói : ở đời khôn cùng chết, lại cùng chết, chỉ có biết mới sống. Biết đây là thượng tôn pháp luật, là nề, là chào thua, là chịu tiếng «teo» cho được việc.

VB thân ái chào tạm biệt độc giả và tạm chấm dứt Tin Tức... Mình từ hôm nay, nhưng vẫn tiếp tục có mặt trên báo Sống Thân trong một đề mục khác.

□□□

NĂM THỨ 2 — SỐ 346 • TIỀN BẠC NGÂN PHIẾU XIN ĐỀ BÀ NGUYỄN THỊ THẢO • QUẢN LÝ : VÕ THỊ KIM THOA

THỦ TƯỚNG CHÁNH PHỦ KÝ SẮC LỆNH

SỬA ĐỔI LẠI TỔ CHỨC CƠ CẤU BỘ GIÁO DỤC

15-11-72 : KHAI GIẢNG CÁC Đ.H. CÔNG VÀ TƯ TRÊN TOÀN QUỐC

SAIGON 9-10(VTX)— ông Ngô Khắc Tỉnh, Tổng trưởng Giáo dục hôm qua cho biết các Viện Đ.H.Công tư trên toàn quốc sẽ khai giảng niên khóa 72-73 kể từ 15-11 tới đây.

Khi đến Chủ Đốc chủ tọa lễ khai giảng Trung học Vinh Tế Rồm chủ nhật ông Tổng trưởng đã tuyên bố: « Tình hình đã yên ổn, các Trường Đại học có thể hoạt động trở lại kể từ 15/11.

Riêng Đại việp Đại học công-giáo tân lập Tiền Giang và Duyên Hải cũng sẽ cố gắng để « cho khai giảng vào cuối tháng tới.

Về thể thức thi cử, Ông Tổng trưởng cho biết trong vài ngày sửa Bộ sẽ gửi thông tư đến các viện Đại học khuyến cáo áp dụng chế độ tín chỉ trong việc ghi danh và tổ chức thi cử trong niên khóa sắp tới.

Về tình trạng của các học sinh 19 tuổi đã đậu Tú Tài II, ông Tổng trưởng nói rằng các nam học sinh 19 tuổi (sinh 1953) đã Tú Tài II năm 1972 sẽ được hoãn binh nếu trúng tuyển vào các phân khoa các Viện đại học « Tư thục » hoặc Tư thục trong vòng tháng 9-1972. Như vậy, các nam sinh 19 tuổi sắp trúng tuyển kỳ thi Tú Tài II khóa đặc biệt 27-9 sẽ không được tiếp tục hoãn binh.

Trong khi đó Thủ tướng chính phủ hôm 6-10 đã ký sắc lệnh sửa đổi tổ chức Bộ GD, theo đó BGD đặt dưới quyền điều khiển của Tổng trưởng, có 1 thứ trưởng đặc trách ngành Đại học và kỹ thuật, và 2 phụ tá đặc biệt Tổng trưởng giữ một phụ tá đặc trách ngành Trung Tiểu học và BDGD một phụ tá đặc trách nghiên cứu và phát triển giáo dục.

Ngoài các cơ quan Trung ương B. Giáo Dục còn gồm các cơ quan chuyên môn và các cơ quan địa phương gồm các khu Học chính, các Sở Học chính tại các Tỉnh, Sở Tiểu học Đô thành Saigon và các Trung tâm Giáo dục.

Vớt điển đầu Tú tài 2 khóa đặc biệt

SAIGON.- 10.10 (VTX) Bộ Giáo dục vừa qua đã quyết định vớt điển các thí sinh tú tài II khóa đặc biệt ngày 27-9 bằng cách hạ điểm trung bình xuống đến 07trên20.

Như vậy số điểm tối thiểu để được chấm đậu là:

Ban A, B : Dân chính 126, 00 điểm, quân nhân, sắc tộc, Cảnh Sát, đồng bào Việt gốc Miên, 113,40đ.

Ban C, D : Dân chính : 105 điểm quân nhân, sắc tộc, Cảnh sát, đồng bào Việt gốc Miên : 94, 50 điểm.

Kết quả kỳ thi này có thể vớt được nếm yết nội nhật ngày thứ Năm 12.10.1972 tại các trung tâm thi với liên hệ.

Hình trên : Thủ môn Sơn (HX) bắt quả banh sải trong khi Đạt (HQ) chờ sẵn. Hình dưới : Tiên đạo Đức (CSQG, áo trắng) đang cố vượt qua hàng phòng thủ SD 3 KQ. Trong trận này CS QG thắng SD3KQ 1-0.

□ ảnh Nguyễn Cát

KẾT QUẢ CÁC TRẬN TRANH ĐUA TỨC CẦU GIẢI VÔ ĐỊCH HẠNG DÀNH DỰ

CSQG VẤT VÁ HẠ SD3KQ 1-0 H.Q THẮNG HẢI XƯỞNG 4-1

□ Thủ môn Châu xuất sắc cứu nguy cho đội CSQG

VĂN DI

SAIGON 10.10 (ST) — Trong cuộc tranh đua ngày hôm qua 10-72, Tứ đấu Hải xưởng đã tranh đấu ngang nửa và thủ hứ 0-0 với HQ suốt hiệp đầu. Vào hiệp nhì, quyết đấu lên HQ lãnh phần giao banh và chuyền banh (CSQG) đang đấu của phe vô hoàn đem bóm thắng vô lưới CSQG.

Ở hiệp nhì, SD3KQ có gắng tăng tốc lên nhưng đã bị thủ CSQG phá hết. CSQG cũng có tuyến đã vô những banh tốt đặc kích ấy uyển đoạt hạ lưng với 1 banh thắng mông manh.

LƯU Ý : Xin Quý vị độc giả nhớ theo dõi tin tức thể thao thật đầy đủ nơi phụ trang đặc biệt về thể thao của S.T hàng tuần vào mỗi chiều thứ tư.

TỔNG NHA THUẾ VỤ LẠI KÊU GỌI ĐỒNG BÀO TIẾP TAY TRONG VẤN ĐỀ THUẾ KHÓA

TỐ NHÀ HÀNG TRỐN THUẾ ĐƯỢC TƯỞNG THƯỞNG 25%

□ Nhân viên Thuế vụ phải xuất trình sự vụ lệnh

SAIGON 9.10 (VTX) — Tổng Nha Thuế Vụ kêu gọi dân chúng tiếp tục cộng tác với cơ quan này trong công việc, ở giác những vụ ăn lậu thuế, cũng như tố giác những gian lậu khóa phụ thu 10o/o phương tiện tuyên và cứu trợ nạn nhân chiến cuộc Theo Tổng nha Thuế vụ, trong thời gian qua, một số đông đồng bào có nhiệt tâm với vấn đề công bằng đã tích cực cộng tác với cơ quan thuế vụ, giúp cơ quan này đạt được những kết quả khả quan trong nhiệm vụ bảnh quản được công bằng và đúng mực. Số thâu đã tiến triển tốt đẹp đáng kể, nhiều nhà hàng gian lận các khoản phụ thu 10o/o đã bị áp dụng những biện pháp chế tài chế.

Cần nhắc lại, đồng bào nào giúp cơ quan thuế vụ khám phá nhà hàng, khách sạn không khai, khai thiếu, khai gian, không xử dụng các loại hóa đơn do cơ quan thuế vụ cấp, và liên quan đến thuế phụ thu 10o/o sẽ được thưởng thưởng 25o/o số phụ thu gian lận. Đối với tất cả những vụ 16 giờ mọi vụ ăn lậu thuế khác được hưởng 20o/o trên số tiền phạt. Địa chỉ liên lạc tại Trụ sở Trung ương 193 Đinh Tiên Hoàng Saigon.

Tổng nha Thuế vụ cũng cho biết nếu khi có nhân viên thuế vụ đến khám xét số sách, kế toán, đồng bào nên yêu cầu các nhân viên kiểm kê trên xuất trình sự vụ lệnh và chứng minh thư trước khi cho họ kiểm xét.

CHUYỆN BẮT CÓC NGƯỜI CÓ MÁU MẶT ĐỂ ĐÒI TIỀN CHUỘC MANG CẢ CHỤC TRIỆU

ĐẢNG CƯỚP LƯNG DANH MƯỜI LƯNG BỊ TOM TRỌN

□ Bọn cướp chặt tay, mốc mắt nạn nhân gởi về giadinh

SAIGON 10-10 (ST).- Ngoài tin thâm quyền cho hay ngày 6-10, đoàn Cảnh sát Đặc nhiệm thuộc BCH Cảnh sát Quốc gia phối hợp với Cự quan công lực Cần Thơ, bắt trọn một đảng cướp lợp hại.

Thủ lãnh đảng cướp là Mười Lưng, 1 tay cướp khét tiếng, từng lãnh án 20 năm khổ sai và 10 năm [illegible] bởi xử trong phiên xử tháng 9/1958 và được ân xá tháng 4/72 vừa qua.

Mới đây, sau khi quy tụ đủ số đảng đồng cũ, Mười Lưng lại tiếp tục tác quân gây đảng cướp, sát vô, bắt con nhà Mỹ thân Hoàng quân Rạch Sỏi (Rạch Giá), đòi chuộc mạng 11 triệu bạc. Trước đó Mười Lưng đóng đầu đảng cướp « Hắc Hưng » bắt con cái đại thương gia, đòi chuộc mạng bằng cách chặt tay mốc, mắt gởi về gia đình nạn nhân, và cùng trong khoảng thời gian đảng « Hắc Hưng » còn tung hoành trên đường sông, bắt mục tiêu chính của nhóm này thường nhắm vào các thuyền sẽ đổ chạy đường Bến giang và các thủ xe, chủ ghe nhỏ máy v.v...

Hiện Mười Lưng và đồng đảng đã bị nhân viên công lực bắt giữ.

TỔNG CỤC PHÁT TRIỂN GIA CƯ VÀ ĐỊA ỐC NHẮC NHỞ NGƯỜI ĐƯỢC THỤ HƯỞNG

QUÊN CÔNG LO ĐỒNG TIỀN NHẬN NHÀ C.X. THANH ĐA

□ Quên nhận tại ngũ được thi Ban Cao học QGHC

SAIGON 9/10(VTX)— Tổng nha Phát triển Gia Cư và Địa ốc nhắc nhở các quân nhân chưa được đến nhận chìa khóa tại cư xá Thanh Đa phải đăng tiếp và lấy thẻ tạc nhân nhà trong thời hạn 30 ngày, kể từ ngày 2.10.1972.

Tổng Cục Phát Triển Gia Cư và Địa ốc yêu cầu các đồng chí và quân nhân đã được cấp nhà thuộc các lô A.B.D.E.G (đợt 1) và lô J (đợt II) cư xá Thanh Đa liên lạc gấp với Tổng cục Phát triển Gia cư và Địa ốc 60 Đoàn thị Điểm Saigon (Phòng Quản Trị) để đăng tiếp, lấy thẻ tạc nhân nhà, trong thời hạn 30 ngày, kể từ ngày ra thông cáo (2.10.72).

Quá hạn trên, Tổng Cục Phát Triển Gia Cư và Địa ốc coi như đã từ bỏ quyền lợi khoan cấp nhà và các đơn nhà sẽ đem cấp cho các đồng chí và quânnhân khác đang chờ đợi được cấp nhà theo tiêu chuẩn xét mọi được xét trong tương lai.

Mặt khác, Tổng cục chánh phủ vừa ký Nghị định bổ túc và vừa đổi các điều kiện dự thi nhà học Ban Cao học khóa 8, theo đó thí sinh quân nhân cũng được dự thi.

Hạn tuổi tối đa của thí sinh này có thể gia tăng theo thâm niên quân vụ và cũng vừa nếu có những không quá 40 tuổi tính đến ngày 31.12.72.

TỔNG NHA THUẾ VỤ LẠI KÊU GỌI ĐỒNG BÀO TIẾP TAY TRONG VẤN ĐỀ THUẾ KHÓA

TỐ NHÀ HÀNG TRỐN THUẾ ĐƯỢC TƯỞNG THƯỞNG 25%

□ Nhân viên Thuế vụ phải xuất trình sự vụ lệnh

SAIGON 9.10 (VTX) — Tổng Nha Thuế Vụ kêu gọi dân chúng tiếp tục cộng tác với cơ quan này trong công việc ở giác những vụ ăn lậu thuế, cũng như tố giác những gian lậu khóa phụ thu 10o/o phương tiện tuyên và cứu trợ nạn nhân chiến cuộc Theo Tổng nha Thuế vụ, trong thời gian qua, một số đông đồng bào có nhiệt tâm với vấn đề công bằng đã tích cực cộng tác với cơ quan thuế vụ, giúp cơ quan này đạt được những kết quả khả quan trong nhiệm vụ bảnh quản được công bằng và đúng mực. Số thâu đã tiến triển tốt đẹp đáng kể, nhiều nhà hàng gian lận các khoản phụ thu 10o/o đã bị áp dụng những biện pháp chế tài chế.

Cần nhắc lại, đồng bào nào giúp cơ quan thuế vụ khám phá nhà hàng, khách sạn không khai, khai thiếu, khai gian, không xử dụng các loại hóa đơn do cơ quan thuế vụ cấp, và liên quan đến thuế phụ thu 10o/o sẽ được thưởng thưởng 25o/o số phụ thu gian lận. Đối với tất cả những vụ 16 giờ mọi vụ ăn lậu thuế khác được hưởng 20o/o trên số tiền phạt. Địa chỉ liên lạc tại Trụ sở Trung ương 193 Đinh Tiên Hoàng Saigon.

Tổng nha Thuế vụ cũng cho biết nếu khi có nhân viên thuế vụ đến khám xét số sách, kế toán, đồng bào nên yêu cầu các nhân viên kiểm kê trên xuất trình sự vụ lệnh và chứng minh thư trước khi cho họ kiểm xét.

Một chuyện tình « Roméo-Juliette » thời đại

ĐÔI TÌNH NHÂN NỔ LỰU ĐẠN BANH XÁC TRONG CỐNG SỞ

□ Một ẩn ngôn xấu do người cha vô danh gây nên

(TIẾP THEO VÀ HẾT) *THỤC HIỀN*

Qua các dữ kiện đã nêu, dư luận thân thiết của cả 2 phía đều đồn đoán rằng, sau khi thủ quyết định tự sát trước mặt cô Sương trong vườn phòng làm việc để nơi lên nỗi lòng riêng tư của mình, lồng thời trách việc tự ý rời bỏ nhiệm sở nếu anh lặng lẽ đi tìm quên lãng ý vien đất xa lạ nào đó. Nhưng giây phút chốc cuộc đời vị quân nhân tâm-thạt ngẫn gọn nhưng gây ghém cả chuyện tình dài cũng là giấc mộng lòn... anh Thanh không để nên được cảm xúc, đã bắt thân con chim Hồng của Sương và kết liễu mạng sống cả hai người?

Dư luận cũng nghĩ ngờ, là chính giây phút ngắn ngủi cuối cùng mà, biết đâu rồi Sương lại quyết định chấp nhận cái chết, mặc dù không người việc trên chạy cối đón khó của cô, trốn chạy cảnh gia đình bất hạnh, mà thân nầu của cô là đều nói các chuyện?

Dư luận đã đề đắt, đã cayneghet đến đâu, hiện nay cả anh Thanh lẫn cô Sương đều đã yên nghỉ trong hai phần mộ gần nhau, đồng như đoạn kết của chuyện tình Roméo và Juliette xưa. Họ chết đi tất cả bước vui, vay đăng mặn nồng đẳnrtó thành vô nghĩa đối với họ, nhưngcai chết đau đớn tức tưởi kia khônhiên cũng lưu lại cho người sống biểbao ý nghĩa ?

Vẽ tình trạng của các học sinh 19 tuổi đã đậu Tú Tài II, ông Tổng trưởng nói rằng các nam học sinh 19 tuổi (sinh 1953) đã Tú Tài II năm 1972 sẽ được hoãn binh nếu trúng tuyển vào các phân khoa các Viện đại học « Tư thục » hoặc Tư thục trong vòng tháng 9-1972. Như vậy, các nam sinh 19 tuổi sắp trúng tuyển kỳ thi Tú Tài II khóa đặc biệt 27-9 sẽ không được tiếp tục hoãn binh.

Trong khi đó Thủ tướng chính phủ hôm 6-10 đã ký sắc lệnh sửa đổi tổ chức Bộ GD, theo đó BGD đặt dưới quyền điều khiển của Tổng trưởng, có 1 thứ trưởng đặc trách ngành Đại học và kỹ thuật, và 2 phụ tá đặc biệt Tổng trưởng giữ một phụ tá đặc trách ngành Trung Tiểu học và BDGD một phụ tá đặc trách nghiên cứu và phát triển giáo dục.

Ngoài các cơ quan Trung ương B. Giáo Dục còn gồm các cơ quan chuyên môn và các cơ quan địa phương gồm các khu Học chính, các Sở Học chính tại các Tỉnh, Sở Tiểu học Đô thành Saigon và các Trung tâm Giáo dục.

HẬN LOA THÀNH

Lịch sử tiểu thuyết hấp dẫn phát của **HOÀNG LY**

Đọc trang 7 :

25 GIỜ TREN ĐẠT KHO — 25 GIỜ TREN ĐẠT KHO

BÁC SĨ THƯỜNG TRỰC

Thứ tư 11 10.1972. Buổi trưa từ 12g đến 14g30 Buổi tối từ 19g đến 7g sáng thứ năm

BS P. H Sinh 235 P.H Thái GD — Bùi thị Nhu 64 BV Phú Thọ CL — Phạm Cửu 315 I Lý thái Tổ SG

Học bổng cho con kỷ giả

SAIGON. — Nhân mục điểnhàng đó các con em thuộc Biệt đoàn Kỷ giả NHỰT VIỆT có tính thân hiếuhực Hiệu trưởng trường Việt Nam Học Đường số38 Đặng Tất TanĐịnh đã chấp thuận cho một số học bổng bán và toàn phần trong niên khóa 72-73 cho các học Trung và Tiểu học được ân định như sau :

Shọc bổng toànphần vo 10hực bổng bán phần cho 5 lớp Lớp 9, lớp 7 và lớp 6. To lớp 1 (Đa 5) mỗi lớp 3 học bổng toàn phần và 10 học bổng bán phần.

Các đoàn viên nào có con em muốn được cấp học bổng trên hãy liên lạc với ban thư ký Biệt đoàn kỷ đoàn từ nay đến hết ngày 30-10-72

Thành lập UBPT Thủ đô

SAIGON Thủ tướng Chánh phủ vừa ký sắc lệnh thành lập một ủy ban liên bộ mệnh danh là «Ủy Ban Phát triển Thủ đô» đặc trách vấn đề Phát triển vùng Saigon-Gia Định và phụ cận. Ủy ban có nhiệm vụ ấn định chánh sách và mục tiêu phát triển cho vùng thủ đô trong khuôn khổ phát triển quốc gia, duyệt y kế hoạch chi tiêu do các cơ chương trình nhâmthực thi các mục tiêu phát triển Vùng Thủ Đô : Đề nghị lên Chánh phủ những biện pháp cần thiết để thực hiện kế hoạch chi đạo, và điều hợp các cơ quan trung ương và địa phương để thực hiện chương trình phát triển Vùng Thủ Đô theo đúng kế hoạch chỉ đạo.

Thành phần Ủy ban trên gồm Phó Thủ Tướng làm Chủ tịch ; Tổng Trưởng Công Chánh, Phó Chủ Tịch Tổng Giám Đốc Kiến Thiết và Thiết Kế Đô Thị, Tổng Thư Ký

Honda biểu diễn 2 hấp hối

SAIGON — Lúc 18g30 ngày 9.10, ông Trần duy Nhất 12t con bà Nguyễn thị Ung quận tư số 235/12K hẻm Bến Sậy, đang đi bộ trên đường Minh Phụng trước 1 ô tô hắt, thình lình bị 1 chiếc Honda từ đàng sau chạy tới tông mạnh vào khiến em Nhất bể sọ bất tỉnh. Người đi đường thấy vậy bèn chở em vào nhà thương cứu cấp. Bỗng 1 chiếc taxi trắng, Chiếc hơn đã gây tai nạn đã bỏ chạy mất.

Ngoài ra lúc 21g tối cùng ngày, rẽ Đường v Minh 15t ngụ tại hẻm Yersin đang ngồi đến tiệm thì bị 1 tiếu yêu cướp mất số bạc 7000 rồi bỏ chạy. Khổ chủ tri hô lên, cảnhsát rượt theo bắt được tên Phạm v Hiếu 15t. Cùng ngày trên, cô Thanh thị NS nhà ở đường Bà Hạt đang bán cơm là bé Ng. thị N.M đang chơi trước nhà thì có 1 tiểu yêu chạy tới giật đôi vòng ngọc đeo tiền thì bị bà mẹ bắt chạy. Người đi đường trông thấy tri hô lên. Cảnh sát tuần tiễu bèn chặn bắt được tên lôi ti đưa về bót là Lê duy Khiêm cùng mới 15 tuổi

Choai choai đã bây đặt.

GIA ĐỊNH: Hồi 10g sáng qua người ta phát giác tại một căn nhà số 9 ấp Mỹ Hòa 1, xã Tân phú Trung 1 thiếu niên đang nằm mê man bên cạnh 2 ống thuốc độc. Nạn nhân được chở vào bệnh viện để cấp cứu tên là Nguyễn văn Tô 16 tuổi, theo thân nhân cho biết thì cậu Tô thường hay rong chơi cùng bạn bè và đã nhiễm lòng 1 cô gái xinh đẹp cùng xóm. Mặc dù Tô biết được bên ta rấy cấn ngăn Do đó vào ngày qua nói trên cậu Tô tìm cái thật bằng mấy ống độc dược.

Du đàng thủ Liên Gia

GIA ĐỊNH Lúc 20g tối qua một vụ thanh niên xuất gây ra mang đã xảy ra tại xã Bình Hòa Gia Định giữa ông Nguyễn văn Tư 55t liên gia trưởng ấp Bắc Ái và một tên người lạ mặt. Được biết nguyên nhân gây hấn giữa hai người là thanh niên trên thấy khách đi b. bắt phúc tuần đã bị ông Tư bảo cho nhắc viencong lực bắt nhưng chưng tiền thoát được và vào ngày gây ra nhóng đến đường đánh ông Tư bể đầu bắt tính đó trả bạc. Bị cú lối xóm thấy vậy vội chạy ông Tư đến bệnh viện điều trị.

Buôn bỏi nhậy sông

GIA ĐỊNH Lúc 11g ngày qua tốn binh sĩ đang gác tại Cầu Xa lộ bỗng thấy một thuyền đi thở thần ngang cầu tôi bắt ngờ nhảy xuống sông tự tử. Các binh sĩ vội lấy lên cách vô lên thì thấy phụ nữ đã bất tỉnh, được chở vào bệnh viện cứu rấp. Nhờ giấy tờ trong người, nạn nhân được biết tên là Nguyễn thị Diệp 30t, ngụ tại Nguyễn Văn Nhiều ngụ tại quận Tân Bình Gia định. Nguyên nhân cô tự tử bởi buồn chồng con sau đó nên bà Diệp quyên sinh.

Dànhhàng rào bằng thứ dữ

GIA ĐỊNH.— Hồi chiều vừa qua tại Thị Nghề đã xảy ra 1 vụ thanh toán nhau, suýt gây ân mạng chỉ vì trang giải đất.

Được biết binh nhất Nguyễn T. T. ngụ tại số 144/2B ấp Nhất Trí 8 xã Thạnh mỹ Tây Thị Nghề cùng Hạ Sĩ Dương văn B. nhà số 142/2D C cùng xã đã tranh đánh nhau 1 hàng rào kẽm gai giữa 2 căn nhà. Cuối cùng Hạ sĩ B. dùng 1 quả lựu đạn M.26 nếm vào nhà binh Nhất 1 nhưng may không nổ. Binh 1 T. thấy vậy liền xách súng Colt bắn trả trúng đùi mặt đều thu khiến Hạ sĩ B. trong thương. Quân Cảnh Tư Pháp đã mở cuộc điều tra và đã phải lòng 1 cô gái xinh đẹp cùng xóm. Mặc dù Tô biết được bên ta rấy cấn ngăn Do đó vào ngày qua nói trên cậu Tô tìm cái thật bằng mấy ống độc dược.

MƯỜI HAI SỨ

« THẬP NHỊ SỨ QUÂN »

□ VŨ NGỌC BÌNH

Số 199

HỒI THỨ BA MƯƠI BỐN

Người hiền phải có hung tinh phò tá Đất hiền phải có sát tinh yểm trợ

Thành thử cho xây, thì Hoa Lư chưa tọa chỉ có chỗ, ấy hồ không có bao, vì cũng chưa chẳng cần cứu viện. Bắc Sứ quân tọa đã trình rằng : Động hữu thông tin, mình uy mạc sẽ nhóm lòng ấy mà đón xin cùng không mình. Đang chiều bỗng vô lấy nên mọi vào tiếp Tô đón.

Sứ quân Đặng Chân nghe Lê Thảo nói, vừa cười khinh thì, Đặng Chân lại nói cho y khoe khoang tự thị, trong lòng chẳng khỏi cho y không cái nhưng nhẽ ấy mà thôi. Lê Thảo nói chẳng xét, Vẽ phần chúng anh bảo Đặng Chân, xuất tư đầu đến giữ chẳng ai cho y đó hay, nên Lê Thảo lớn tiếng khoe khoang thế cũng có người tử, có người cho là phải. Vân Sứ mặt trắng mày phơn đỉnh cắt tiếng, nhưng lại nhìn về Lê Thảo mà ra vẻ mọ. Lê Sứ quân thêm nghĩ ý thị ngưu vì vẫy mà vân sĩ mặt trắng, tính ngỉ-nhi mới. Sứ quân thấy tình cảnh như vậy, liền bảo Lê Thảo :

— Thế Ngài bảo Đặng-chân khuyên ta nênphanh bị thế nào ?

Lê Thảo tâm tình cười nhẹ, Sứ quân vong lại nhìn Hồi Chân, sang đàm đàm nhìn Lê Thảo. Thảo đáp không vội :

— Bẩm Sứ quân, thưa Tiên Nương nếu bảo là Đặng Chân phải ta bình cự với binh Triều thì không phải, nhưng nếu bảo rằng Đặng Chân đến quân lợn trận đề đuổi CôLoa thì nhất định không Bẩm Sứ quân mới đây, bọn Sứ Tam Đại Phong Chân nghi kỳ nhau binh chưa tần ta triệu mà Tam Đại đã tan nát cả nói bộ. Nay Cô Loa vừa tọa phương Nam để chinh chiến, bại quân còn đang loay hoay tìm đường chạy về tại sao Đặng Chân không theo các gương Phong Châu là sớ nạp đề dưới đến về cô hơn không ? Vậy lại, tránh được nạn lửa ngoại tai, tất vững được mọi thuở được hoà bình bên trong đây.

Sứ quân hỏi nữa :

— Xử mạc thế nào mà lại tránh được, bọn ấy trong, hoa ấy là hoa gì vậy ?

— Bẩm, ph m đã xây chiến tranh, thế tất chẳng thể nào tránh được các nạn : nên người mới y, người muốn đánh kẻ muốn hòa, nói bộ vì vai mà [illegible] thuẫn. Tránh được chiến tranh, thì lẫm gì con cọ hoa chia lý nữa !

Vân sứ mặt trắng nghe nói, lại như ngồi trên đống lửa, trong ông thầm nói L. Thảo lắm, lại chỉ sứ Quân nhìn không linh mình xảy xuất nghề lời Lê Thảo mà nghĩ kỹ thì ngay lắm. L. Thảo cũng biết tính thế như vậy, liền nói tiếp :

— Bẩm Sứ quân, bây giờ cái thế của Cổ Loa như thế nào, Ngài đã rõ

Mà cái thế của trang Châu ra sao. Sứ quân cũng biết cả. Lan tiếng ý ấy Đặng chân chúng tôi, thực chẳng muốn tranh ăn hơn mà sau chẳng mới tại tôi rồi Đặng Chân nhớ thế nào. Chỉ có Sứ quân cho lắm hơn mà bình đồng ngày cũng như thế thuyền đi của tôi mới không như mệnh hề trên, mà Đặng chân chẳng tôi rằng khác phân ấn hàm mà sao. Chỉ cần Đặng Chân đến quân Lam kế chiến mà đánh ; ta đi tranh chấp trên đầu hai binh đang, sẽ vững được bờ cõi, hà chẳng là việc nên làm lắm hay sao ?

Sứ quân bảo Chân không đến nên quyết định ra sao, bởi nhẽ chúng tương vân sẽ, lại nhìn Hồi Chân như có ý bảo, ý kiến Vân sĩ Mặt Trắng lắc ấy mới tòa thông.

— Bẩm Sứ quân qua thật nên binh đắc nên tránh Chẳng ta cứ bảo sự giả trình bày ra xem rất kế «lánh mà không đánh» phải làm như thế nào, xem sao đã.

Sứ quân gật gù, Lê Thảo hiểu rằng : như thế là Đặng Chân đã có ý khuất phục rồi, nếu không thiết đã có chỉ ý mà thôi. Hai người lớn của Lê Thảo mới đưng Lê Thảo thưa kạp mở. Sứ quân đáp :

— Nay Sứ giả đánh lăng Đặng Châu ta không muốn có hoa binh đâu, nhưng nếu phía ta quân thì Đặng Châu ta bà sẽ gì ai ! Nay Ngài nói thế, thì binh như chẳng thấy của ngài, cái thế đã quân của Đặng Châu ta như thế nào ?

Lê Thảo cười thâm trong bung : «Rõ ràng là Đặng Châu khiếp nhược, đàm xungbung một nói xung là Sứ quân giữa thời chiến ha ! Trang thông như thế ấy mà lại bên là thông mưu có hoa binh đáo thì chắc là muốn cầu được yên ổn hưởng lạc chắc !» Nghĩ rồi, liền cao giọng giảng :

— Bẩm Sứ quân thưa cái thế tiến thoái của Đặng Châu như thế nào ?

Sứ quân chợt cười lên ha hà mà rằng :

— Cái thế của Đặng Châu ta ư ? Đặng trên Đại đoàn tương Chu trạch Phương đầu rồi, giảng Sở giả Hoa Lư nghe sem xem nào !

Lão tức, Tướng Đông quân Đặng Châu Chu trạch Phương đang đây, Chu mặt đỏ như trái chu-sa, mắt mội hình phượng, bộ tóc thật to giống đình đầu tướng Chu xử cây Đại Phủ, có râu mạnh lắm. Chu trạch Phương nghe Sứ quân bảo, liền cao giọng, phong tiếc Chu lam cho Lê Thảo và Đinh Điền cùng nhiên thêm nữa là nó em làm lắm chu không ... vẫy gì cả tay vô tương cả. Chu nói :

(CÒN NỮA)

TIN CẦN BIẾT

Xét xe chuyên chở công cộng kỳ đệ I Lục cả nguyệt 1973

SAIGON (VTX) 9-10 Sở khảo thủ các loại xe chuyên chở công cộng phải đến xét kỳ đệ I lục cả nguyệt 1973 từ ngày 6-10 đến 31.10.72, tại đường Minh Phụng Chợ lớn (khoảng từ đường số 46 đến cuối đường Minh Phụng, giữa đường Bình Thới).

Sở khảo thủ các loại xe đò, xe hàng, tắc xi, lam ba bánh, xe lôi, xe chở học sinh, xe bò xe trâu đẩy lại v.v... phải đưa xe đến xét theo đúng lịch trình tại điểm nói trên, sangtừ 8g đến 11g30, chiều từ15g đến 17g30, trừ ngày chủ nhật,ngày lễ và ngày thứ năm.

Xe lam 3 bánh xét từ ngày 6-10 đến 16-10-72, xe đò xét từ ngày 20-10-72 đến 31.10.72 xe đò và xe chở học sinh xét từ ngày 26-10-72 đến 26-12-72, xe lo và xe đẩy lại từ ngày 18-12 đến 19-12-72, xe hàng xe ta từ 3-11-73 đến 10-1-73.

Ngày 28.10 và 30-10-72 bình riêng cho xe lam Nam phân từ các tỉnh cảm (không có số bông).

Từ ngày 20-1-73 đến 31-1-73 dành cho những xe sót từ.

Văn phòng Phường Bình Tiên (QuậnVI)đổi địachỉ

SAIGON. Văn phòng Phường Bình Tiên (Quận 6) trước đặt tại trụ sở khêm 6 gọc cường Mạ xuân Thưởng và Hậu Giang nay đã đổi về trụ sở mới tại đường Hậugiang kế nhà Cước Cảnh Sát Quốc Gia Nguyễn văn Tố kể từ ngày2-10-72

Đồng bào có việc cần đến văn phòng Phường Bình Tiên xin liên lạc tại địa chỉ nêu trên.

TỪ SỐ MAI

Đọc phóng sự : Thối Xế

Nơi trang 5

nhất ký

NGÀN CÂNH HẠC
BÁCH DI-VĨ

Nghĩ về cái chết của một Nhân Dân Tự Vệ

— LÊ THÁI VŨ (Đà Lạt)

— Chủ nghĩa gì chưa? Thằng Tú chết rồi... Hôm hôm lúc 9 giờ 15. Bạn nó bắn — Thằng Thanh — tội nghiệp!

Câu nói của bà cụ chủ nhà trọ bảo cho thằng bạn tôi cái tin « Sốt dẻo » vừa xảy ra trong đêm. Tôi như tỉnh hẳn sau giấc ngủ chập chờn về sáng.

Tôi ngồi dậy tỉnh táo hơn mọi bữa, 2 tay bỏ gối nghĩ về cái hùng tin vừa nghe được. Tôi hình dung khuôn mặt và dáng người gầy cao của Tú—thằng bé trainhiều gặp tôi và trao nụ cười hiền hậu. Nét mặt nó như hiện đến bên tôi... Tóc nó mềm, mắt nó sáng, mặt nó trắng và đẻ thương như con gái. Tôi thấy nó cười, đường như cười với tôi Tại nghĩ đến sáng nay. Khi đi ngang con đường Phan Đình Phùng không còn gặp nó nữa.

Nó đã chết thật rồi! Một cái chết đoạn đành tức tưởi không trăn trối sau khi mui súng của thằng Thanh nhà đạn. Chồng nó đầu là bạn chín nhân NDTV trẻ và yêu đời.

Hàn bà con trên đường Phan Đình Phùng không ai ngạc nhiên khi nghe loạt Carbine M2 vào giờ đó. Vì dân Đà Lạt suốt đêm vẫn nghe tiếng súng xa gần—những tiếng súng đòa nghịch hay vì giận đời tình đời.

Và rồi người ta ngán ngẩm nhìn nhau khi nghe thằng Tú đã chết. Kẻ cầm súng không phải là một người cố tật. Bởi vì chúng nó là bạn chí thân.

Chúng nó là bạn chí thân. Nhưng đã giết nhau vì một phút bốc đồng. Thằng Thanh «nổi máu anh hùng» khi nó hình dung cảnh đầu súng trong phim «Rin-Tin-Tin» Tuổi trẻ ngày nay ảnh hưởng quá nhiều chuyện vì nể cao bắt, kiên hiệp. Nhưng đưa bé không có súng đùng cây làm gươm đâm nhau không chết. Nhưng Thằng Thanh thằng Tú có súng trong tay được quyền thỏa mãn cái ao ước trong lòng — cái ao ước giỡn chơi. Không ngờ một tai họa xảy đến.

Tội nghiệp, xong thân nó khác khốn gỏm nước mắt. Bạn bè nó kinh hoàng vì chuyện không ngờ. Chiah thằng Thanh, cũng không ngờ mình đã giết bạn.

Ai sẽ chịu trách nhiệm cái chết trẻ thơ với tội nầy? Tội trẻ, bạn nó ngày ngày cặp sách đi học. Đêm vác súng đi giữ xóm, giữ phường. Nó không chết vì VC mà chết vì bạn bè, vì nông giận trẻ con.

Tôi nghĩ rằng thằng Thanh không đau khổ khi đi vào vòng tù tội. Mà chỉ ân hận cho cái lớt «anh hùng tình» của mình suốt đời vì giết bạn. Nó còn trẻ nhưng nó không bất lương. Nó chỉ lớ đại; sự lớ đại mà xã hội chiến tranh đã dẫu độc vào tiềm thức của nó. Nên đã trở lại nhìn xác bạn nó rưng rưng nước mắt rồi tự dẫn vào sự giam hãm đọa đày. Nó đau muốn vậy bao giờ.

Tôi đã thấy nhiều cái chết trên khắp chiến trường. Từ những cái chết nhục nhằn không chôn cất, không thân nhân của những thằng bạn vẫu sỏ. Những cái chết bà con rượt thịt ở Quảng Trị, Ai Lão, Kontum... Tôi cũng đã tiếng khóc cho họ. Những người bà con rượt thịt. Họ đã chết vì kẻ thù xâm lăng khốt nhau.

Ở chiến trường chết chóc thì bận xem như thường tình. Nhưng ở phố thị là một điều đáng tiếc. Tiếc vì vô lý và tầm thường.

Tôi cũ đâu tiếc thương cái chết của Tú—một đứa em trẻ vừa mới quen. Tôi nghĩ đến kẻ có trách nhiệm trực tiếp của cái chết nầy. Không phải hoàn toàn ở Thanh, ở cái sự nhiễm độc «hình ảnh của nó. Mà nghĩ đến kẻ trực tiếp chỉ huy bạn nó và xin hãy chặn đường hành động lơ là của họ.

LÊ THÁI VŨ

âm nhạc

Âm nhạc là nguồn đam mê lớn lao của nhạc sĩ Văn Phụng

Người ta vẫn thường gọi nhạc sĩ Xuân Sơn là cây «Trăng sáng vườn chè», Vàng ngày từ những buổi đầu tiên mới chập chững đến làm quen với thế giới phòng trà hai năm trước đây, Xuân Sơn đã nổi tiếng với hai nhạc phẩm «Trăng sáng vườn chè» của Văn Phụng và «Mùa thu cho em» của Ngô Thụy Miên.

Hôm nay chẳng tôi xin được tìm đến tác giả «Trăng sáng vườn chè» để phỏng vấn về vài vấn đề liên quan đến nền ca nhạc VN

Nhạc sĩ Văn Phụng sinh năm 1930 ở Hanoi là một người nói năng hoạt bát, và rất sẵn mà nói khi đề cập đến các vấn đề liên quan đến âm nhạc và nghệ thuật. Anh đã bắt đầu sáng tác nhạc từ năm mười lăm tuổi, ngĩa là từ hơn 26 năm nay. Gia tài về nhạc của anh cũng đã khá nhiều. Theo anh thì nói không nhớ rõ lắm, nhưng ước chừng độ vài trăm bản.

Hai khuôn mặt của nhạc sĩ Văn Phụng

HỎI : Bây giờ anh sáng tác theo cảm hứng hay vì thói quen ? Xin kể một số nhạc phẩm ấn anh sáng tác mà anh ưng ý nhất.

ĐÁP : Có nhiều người nhìn thấy đầy tôi sáng tác nhưng thường tôi sáng tác theo cảm hứng và riêng tôi thì tôi chẳng ưng ý «nhất» bài ca nào. Nhưng những bản «Trăng sáng vườn chè», «Cô anh đi, tôi đi gặp hoàng hôn», «Lòng đường cảm», Bức hoạ đồng quê, «nói tôi» đã làm cho tôi nổi tiếng.

HỎI : Xin cho biết những nhạc đề chính của anh hiện nay là gì ?

ĐÁP : từ lâu tôi vẫn sáng tác, hoà âm và điều khiển dàn nhạc trên các đài phát thanh truyền hình, các hãng đĩa và bằng nhạc âm nhạc đem cho phim VN và phim thời sự.

HỎI : Anh đã làm nhạc đệm cho bao nhiêu cuốn phim ?

ĐÁP : Tôi đã làm nhạc đệm cho phim từ năm 60 (Ưnd) và các phim VN là Mưa Rừng, Người Lang Chưc Nữ, Tiếng Hát Đêm Khuya, Yêu...

HỎI : Anh làm nhạc đệm cho phim như thế nào ?

ĐÁP : Tôi làm theo cảm hứng từ truyện phim riêng với phim «Yêu» thì tôi cố gắng hướng từ tiểu thuyết Yêu của nhà văn Cù Tố. Từ trước tôi gặp tôi chưa hay lắng mặt việc gì, nhưng đối với phim Yêu thì tôi hài lòng.

HỎI : Xin anh cho biết, anh đã soạn phần nhạc đệm cho phim YÊU trong thời gian bao lâu ?

ĐÁP : Tôi đã phải soạn phần nhạc đệm cho phim YÊU trong 4 tháng trời, vì phải đắc kết tâm trí ra làm. Viết tới đâu tôi đưa cho cả nhóm Nghệ Thuật phim xem và nghe rồi lựa. Nhất là phần thâu thanh rất là công phu. Lần đầu tiên thâu thanh cả ban Ca Đoàn Trùng Dương phụ cho giọng ca chính Châu Hà trình bày rất là mịt.

HỎI : Anh có nhận xét gì về các nhạc sĩ trẻ đang sáng tác hiện nay.

ĐÁP : Phần lớn các nhạc sĩ sáng tác trẻ hiện nay, có lẽ bị chi phối bởi thời thế, nên đã sáng tác vội vàng và cho ra đời vội vàng những nhạc phẩm của mình, tuy nhiên cũng có một số hơi rất là «được».

HỎI : Anh đã từng lạo lội nhiều năm trong sinh hoạt ca nhạc xin anh kể cho nghe một vài điều thú vị của anh đối với những hoạt động đó.

ĐÁP : Điều thú vị của tôi là nhận thấy ca nhạc sĩ hợp tác với tôi, ngày mới gửi hồn lên và bàn kỹ thuật hồi ngày một tế tiêu hơn.

Mối giao hội liên quan đến mức đam mê đối với âm nhạc, anh Văn Phụng cười ma rằng: — tôi học nhạc khi tôi mới 6 tuổi nay tôi 43 nữ được Bouvier đó học nhạc nhưng tôi vẫn đã như không. Đúng tôi tôi đã không tổ tăng nguồn đam mê lớn lao nhất của anh vẫn là âm nhạc.

HỎI : Anh có nhận xét gì về sinh hoạt nhạc trẻ hiện nay không ?

ĐÁP : Phong trào nhạc trẻ đang đi vào chiều hướng quốc tế. Tôi tất đồng ý về phong trào nầy.

HỎI : Anh có điều gì muốn nói, xin cứ tự tiện.

ĐÁP : Điều mong ước nhất đối của tôi là sao cho nước Việt Nam sớm được thanh bình và thoát tôi chỉ trong thính nghệ thuật mới sẽ được nảy nở và phát triển mạnh mẽ hơn.

BÍCH LIÊN

Sinh Hoạt

VĂN HỌC NGHỆ THUẬT ▫ KINH TẾ • GIÁO DỤC ▫ XÃ HỘI ▫ THỂ THAO ▫ KHOA HỌC

PHỤ TRÁCH :
▫ CHÂN PHƯƠNG
▫ PHAM HOÀI SƠ
▫ TRIỀU GIANG

VỚI SỰ CỘNG TÁC :
QUỲNH KỲ ▫ HOÀNG HẢI ▫ PHAM HƯƠNG TÂM LANG ▫ HỒ HẢI ▫ HOÀI LIÊN ▫

Truyền Hình Bắc Lộ. Chương trình «Thiếu Nhi Sơn Ca»

Cứ mỗi tuần, vào chiều thứ nhật, trên băng tần số 9 của đài Truyền hình Saigon có những tiết mục thường thức khán giả TV còn thấy xuất hiện một chương trình thiếu nhi khá đặc sắc. Chương trình nầy là Truyền hình Bắc Lộ thự, hiện và có tựa đề chung là «Thiếu Nhi Sơn Ca.»

Chương trình gồm 2 phần, phần đầu là một vũ khúc và phần sau là một vở kịch vui hoặc một trò chơi cuối cùng.

Nhìn chung những chương trình đã được phát hình, chúng ta có thể nói rằng. Truyền hình Bắc Lộ sau một - thời gian ăn thâm hoạt động tương đối, nay đã bắt đầu phát triển gom mặt chương vui với khán giả truyền hình trên toàn quốc. Đây là một chương trình thích thú cho khán giả truyền hình.

Các bậc phụ huynh có con em thích TV không nên bỏ qua những chương trình có tính chất giáo dục đa Đắc Lộ thực hiện.

Chương trình «Sơn Ca» ngoài mục đích giáo dục trẻ em thuộc mục lứa tuổi còn có những vũ khúc nhịp nhàng uyển chuyển. Những vũ khúc nầy có tính cách dân tộc được mô tả theo những bài ca nổi tiếng khắp thế giới, đã lạ mắt. Ngoài ra, những trò chơi cho giúp cho trẻ em những sáng kiến, lanh lợi, biết cộng tác chung trong đoàn việc. Nói chung, những chương trình thiếu nhi do Đắc Lộ thực hiện đã mang đầy đủ cho các em thiếu nhi một nguồn vui mới giúp cho các em có dịp học hỏi lẫn nhau, vinh hoạt và cộng tác chung trong tinh thần cộng đồng.

Những chương trình do Đắc Lộ thực hiện là một chương trình lành mạnh bổ ích của một trung tâm luôn tha thiết với nền giáo dục nước nhà.

Những bản tay mềm mại những khuôn mặt ngây thơ tha thiết đang cố vươn lên trong cảnh nửa rừng ấm ... Vũ khúc «Dân Chim» sẽ đến với qui vị khán giả vào lúc: 16g30 chiều nhật ngày 8-10-72.

Ảnh CHU GIANG

Một vũ khúc của chương trình «Thiếu Nhi Sơn Ca» Đắc Lộ

sinh viên

Nhiều buổi hội thảo về hiện tình đất nước sắp được tổ chức dành cho sinh viên Thủ Đô

Ủy Ban Liên Bộ Hậu phương xem trợ tiền tuyến, trong phiên họp hàng tuần sáng 6-10 đã quyết định sẽ tổ chức nhiều buổi sinh hoạt hội thảo về hiện tình đất nước với các Sinh viên Thủ đô.

Các buổi sinh hoạt sẽ được lần lượt tổ chức trong vòng một tháng kể từ hạ tuần tháng 10.72 tại các Đại Học Khoa Học, Y và Nha Y-Khoa, TTQC Nông Nghiệp, Văn Khoa, Kiến trúc và Mỹ thuật Phú Thọ, Quốc gia Kỹ thuật, Luật Khoa, Sư phạm và viện Đại học Vạn Hạnh.

Để tài thuyết trình hướng về các chủ điểm hiện tình đất nước, tranh thủ hòa bình mục tiêu đối ngoại căn bản, nhận định quốc chính hiện tại, tôi ác của Cộng sản xâm lăng... sẽ do các đại diện chánh đảng và đoàn thể nhân dân đảm trách.

Ngoài ra, trong nhiều họp sáng 6-10, Ủy ban Liên bộ cũng đã kiểm điểm công tác của các tiểu ban trực thuộc cùng hoạch định chương trình hoạt động sắp tới.

Phiên họp Ủy ban Liên bộ được đặt dưới sự chủ tọa của phó Thủ tướng Nguyễn Lưu Viễn, Cố tích Ủy Ban Liên Bộ cùng với sự tham dự của các ông Tổng trưởng giáo Dục, phó Chủ tịch các ông Tổng Trưởng Thông Tin, Chiêu hồi, đại diện các bộ Ngoại Giao, Nội vụ phát triển sắc tộc, Quốc phòng và đại diện các chánh đảng đoàn thể nhân dân, Hiệp hội tôn giáo trong ban cố vấn của Ủy ban.

HOÀNG HA

SÁCH MỚI

Sẽ vừa nhận được một số tác phẩm mới

— GIAI PHẨM VĂN : số ra đầu tháng 10.72 là một tuyển tập thơ văn của các tác giả A. Sojenitsyne, Nguyễn Mậu, Thi Vũ, Nguyễn Đình Toàn, Duy Nhàng, Du Tử Lê, Hồ Hữu Tường, Albeito Moravia... 124 trang, giá 100đ.

Sẽ chân thành cảm ơn tác giả và xin giới thiệu cùng bạn đọc

HỘP THƯ ĐỘC GIẢ

Em HOÀNG HÀ và nhóm Hạ. Sinh Quy Nhơn. Rất thích hợp với công việc của Sáng Thân. Cô bài phòng sự về công việc ấy rất cần có vị cho bạn soạn. Ngoài ra có tin vui cho biết. Chúc em gặp nhiều may mắn. Mến.

— Cô TRẦN THỊ THU HOA (Học sinh Gia định) — Cô có thể gởi thư hỏi thăm Chị Trần Khanh, chủ khu vườn số rõ. Thì lẽ chắc không khó lắm. Chúc cô vui mạnh. Mến.

— Bà HÀ THỊ UYÊN (Hậu Nghĩa) — Bà nên hỏi điều kiện và thể thức tại đơn vị gốc, nơi chồng bà đã phục vụ sẽ rõ. Chúc bà gặp nhiều may mắn. Kính.

— Bác VÂN TÂM (Bạc Liêu) — Xin Bác gởi lại tên và địa chỉ để chúng tôi tiện việc nhắn tin. Chúc bác đôi dào sức khỏe. Kính.

— Ông NGUYỄN SĨ (Phan Thiết)— Xin cảm ơn ông đã góp phần giúp đỡ Sáng Thân. Mặc dù đã đạt đến mức sự, chúng tôi thấy vẫn còn nhiều thiếu sót. Rất mong sự thành tâm sáy dựng của ông. Kính.

— Ông PHAN VÀ MỘT SỐ BẠN TẠI XÓM MỚI. Với ý nguyện nhục sự qui đọc giả, Sáng Thân tức nó đồng ý. Sẽ tiếp nhận những ý kiến xây dựng. Mong ông và các bạn có bìa thư về cho chúng tôi Kính.

TIN THƠ

Thơ đã nhận được :

Trinh Toàn (2 bài). Long Kha. Hoàng Mộng Giang (2 bài) Thái hồng Phương. Trần hồngVy(7 bài) Trần thâiDương. Phương Vân Tuyết Hồ văn Minh (5 bài). Vũ hoàng lang Uyên (8 bài). Huỳnh Khương. Trương Chi, Lê văn Lũy Đan đỉ Uyên (nhân thư 20 Gò Công), Lê anh Vũ (2 bài). KBC 4237. Mai văn Tăng (2 bài). Nguyễn quan Hiệu (KBC 6733), một nữ sinh viên khoa học, Hồng chim Xanh Trần Trần mộng Việt (KBC 4103). Lê vũ Hùng (8 bài). Sơ Trang. Le yên linh Phương (2 bài) Trần hoa Nhã (Phong dinh).

— TRẦN HOÀNG VY : Rất nhân đó, sẽ chọn đăng dần. Riêng bài «thơ Cao Nguyên» của bạn đăng trên ST số 338 ngày 1.10.72 sơ tên tác giả vì sự xuất của ấn công, thành thật mong bạn thông cảm.

— Anh HOÀI KHANH : Sao không ghé thơ ? Hoặc gửi bài phòng vấn cho trang S.H. sao chưa thấy gửi ? (D.H S.)

KHU VƯỜN CỦA EM

TRÂM KHANH ▫ CHIỀU NHƯ ▫ HẢI ÂU phụ trách

CÁC EM SÁNG TÁC

CON MÈO VÀNG

— HUỆ KHƯƠNG
9a10 LBT

Sáng nay trời hơi lạnh, cũng như thường lệ tôi vừa mặt, thay quần áo soạn bài đi học. Nhưng vì trời lạnh nên tôi xuống bếp tìm sữa pha uống ! Trong khi đang pha sữa tôi bỗng nhủ ý vì nghe tiếng mèo con kêu. Ban đầu tôi ngờ mèo hàng xóm, nhưng dần dàng thấy kêu to lớn và hình như gần thùng than. Tôi đốt đèn cầy lên nhìn vào ! Ô ! Kia hai chú mèo con. Hình như lạnh hai chú ôm chặt lấy nhau. Tôi thổi tắt đèn và bắt từng con một ra. Xưa nay tôi vốn thích mèo nhưng mẹ tôi và anh tôi không ưa thứ nầy dầu nhất tôi lên chuột. Mẹ tôi bảo nuôi vui, anh tôi nói nuôi dơ. Thế bây giờ tôi không biết phải để hai con mèo nầy ở đâu. Nếu bắt được mẹ và anh tôi cũng bảo bỏ. Tôi lặt hai con vào lồng bàn tay, tôi vừa vừa sữa. Tôi đoán hình như hai chú mèo nầy cũng đang đói. Tôi đổ sữa vào một cái dĩa nắp hộp cũ. Để mặm hai con vào. Chỉ con mèo vàng là uống. Còn mèo đen có dấm trắng cứ quay đi. Độ một lúc nghe tiếng em tôi kêu đi học, tôi vội chạy lên lầu nhét hai con vào tủ sách ngăn dưới mà trở dựng giày dép. Tôi không quên đắp một miếng vải lên mình chúng. Tôi cảm thấy tội nghiệp chúng. Tôi nửa muốn đi học, nửa muốn ở nhà nhưng vì sự thúc đục của em tôi, nên tôi phải đi học.

Trong lòng không an tâm tí nào. Tôi chỉ sợ anh tôi biết là ngày, vì anh tôi có tánh tò mò. Lục hết vật này đến vật kia.

Đường từ trường đến nhà, hay cả lúc học ở trường đầu óc tôi luôn luôn nghĩ đến hai chú mèo. Không biết ra sao. Tôi cầu cho chúng được bình yên. Và nhất là đừng kêu lớn tiếng về đến nhà tôi vớt cặp trên bàn chạy ngay lên lầu. Nhưng chạm phải anh tôi, anh tôi hỏi:

— Làm gì chạy như chết thế, ai đánh mày vậy.

Tôi không trả lời chạy vào xem lại. Tôi lấy tay bắt ra con mèo vàng trước. Mèo vàng nằm gọn trong tay tôi,

(Còn nữa)

CÁC EM VẼ VỚI

Cuộc đá gà «Thừa thắng xông lên» của em Nguyễn thị Ngọc Yến 8 tuổi Phan Thiết. Sôi nổi quá, phải không bé ? Anh đã các bé biết chú nào thắng ?

Nói Với CACEM

Các em thân mến

Mỗi lần nhìn thấy một chú bé VN chạy theo một người ngoại quốc và chìa bàn tay bé nhỏ ra xin tiền, lòng chị lại đăng lên bao nỗi tủi buồn. Cảnh nầy đã trở nên quen thước quá rồi ... ư mới khi một người đã trang nhã lạc lõng, quay lưng lại, cô bé vẫn đang đồng, là các bùp bê trong xóm, giống như [illegible] thành một cái đuôi dài thoòng đi đằng sau.

Và đã hơn một lần chị chứng kiến phản ứng của người ngoại quốc khi bị các em đó níu kéo để xin xỏ : một hàn hoạt lạnh như tiền hoặc nhan nhản xô đẩy các em ra.

Thấy buồn và tức muốn chết mà không biết làm sao : Nghĩ cho kỹ chị thấy những người ngoại quốc phải chịu trách nhiệm một phần trong tệ trạng này : khối đầu mới gặp họ đã để mềm lòng trước vẻ đề thương của các em đó, họ cưng các em một vài lần đầu nên các em sinh hư.

Chị không hề nói một cách vô căn cứ : chị đã nghe nhiều người ngoại quốc, nhất là những người mới đặt chân tới đây, một vài ngày, khen nức khen nở bùp bê VN xinh quá, đề thương quá, thông minh quá... tới đâu họ cũng xoa đầu vuốt má các em.

Thật đáng tiếc là chính các em đã làm cho họ phải thấy mình lầm lẫn sau một thời gian lưu lại xứ mình, các em tự hạm hình ảnh các em xấu đi.

Các em của chị, các em cố muốn đám nhận vai trò quan trọng là giải độc một số em để bảo vệ danh dự dân tộc không ? Dễ lắm, và chỉ để với riêng các em vì đồng tuổi để thông cảm nhau hơn : mỗi khi biết chắc không phải là trường hợp khốt thực thật sự, các em giải thích cho các bạn hiểu : «Nẻ bỏ, tí như bỏ cô mọi được mấy chục thì cũng ăn một phút hết liền mà họ cũng ngày càng xem thường mình ...» kể cũng khó nói nhưng khó mới hay, thử xem các em.

Thương các em.
TRÂM KHANH

Các em tìm hiểu

▫ HẢI ÂU sưu tầm

MÁI TÓC SAMSON

Các em thường nghe kể về Hercule, một nhân vật có sức khỏe phi thường trong thần sử Hy Lạp. Hôm nay anh kể cho các em nghe chuyện một người nổi tiếng là mạng thần lực trong mái tóc của anh hùng người Do Thái Samson.

Chuyện nầy đã nhiều lần được đem lên màn khêu ở bên châu Âu và từng được quay thành phim với nhan đề « Samson và Dalila ».

Gia đình Samson thuộc bộ lạc Dan, thời đó sống dưới ách thống trị của dân Pollistin. Pollistin là một giống người cổ dân Á châu sống ở vùng Địa Trung Hải và Syrie. Một thời dân này đã chế ngự được Do Thái nhưng sau lại bị đại đế của Do Thái là David đánh bại. Vì không giữa thế kỷ thử bảy, dân nay biến khỏi lịch sử (tức là bị diệt vong) sau những cuộc xung đột với một vài giống dân khác.

Chuyện Thánh Kinh kể lại rằng, có một vị thiên thần hiện xuống nói với một cặp vợ chồng không con trong bộ lạc Dan rằng : « Một ngày kia, hai người sẽ hạ sinh một đứa con trai và nó sẽ mang sứ mạng thiêng liêng là giải phóng dân tộc Dan ».

Vài tháng sau, quả nhiên hai vợ chồng người này hạ sinh một bé trai và họ đặt tên là Samson. Samson càng lớn thì càng mạnh khỏe và cứng can đảm. Khi đến tuổi lập gia thất, Samson yêu một thiếu nữ Philistin và nhất định đòi lấy cô nầy mặc dù cha mẹ hết lời can giản. Một bữa Samson đang trên đường tới cầu hôn cùng đi với cha mẹ thì tự tiện, bỗng một con sư tử to lớn nhảy ra định vồ cả ba người. Không hề sợ hãi vì chỉ bằng hai tay không, Samson đã bóp cổ con sư tử và xé nó ra làm hai mảnh. Sau đó, Samson tiếp tục đi cầu hôn và cưới cô gái Philistin.

Sau đó, Samson đã phải đi xa để công tác, nhân dịp đó, cha mẹ cô gái Philistin đã gả cô cho một người khác. Khi Samson trở về, thì cha mẹ cô gái Philistin đã gả cô cho một người khác. Samson giận dữ, bắt 300 con cáo, buộc đuôi chúng lại với nhau, rồi châm lửa vào đuôi chúng cho chúng chạy vào đồng lúa chín vàng của dân Philistin. Lửa cháy lan khắp nơi, thiêu rụi hết mùa gặt của dân Philistin. Dân Philistin tức giận, kéo đến bắt Samson để trả thù. Nhưng Samson đã dùng hàm răng của con lừa để giết hàng ngàn dân Philistin. Sau đó, Samson bỏ chạy lên núi ẩn trốn.

Dân Philistin tìm mãi không ra Samson, nhưng vẫn cố ý bao vây chân núi để chờ bắt. Nhưng Samson đã dùng sức mạnh phá tan vòng vây và thoát ra ngoài. Dân Philistin tức giận, bèn cho lính đến bắt cha mẹ Samson để thay thế. Nhưng Samson đã tìm đến cứu cha mẹ và giết hết lính Philistin. Sau đó, Samson lại phải chạy trốn lần thứ hai.

Lần thứ hai, Samson bị bắt và bị giam giữ. Nhưng Samson đã dùng sức mạnh phá tan xiềng xích và thoát ra ngoài. Dân Philistin tức giận, bèn cho lính đến bắt cha mẹ Samson để thay thế. Nhưng Samson đã tìm đến cứu cha mẹ và giết hết lính Philistin. Sau đó, Samson lại phải chạy trốn lần thứ hai.

Lần thứ ba, Samson bị bắt và bị giam giữ. Nhưng Samson đã dùng sức mạnh phá tan xiềng xích và thoát ra ngoài. Dân Philistin tức giận, bèn cho lính đến bắt cha mẹ Samson để thay thế. Nhưng Samson đã tìm đến cứu cha mẹ và giết hết lính Philistin. Sau đó, Samson lại phải chạy trốn lần thứ ba.

Lần thứ tư, Samson bị bắt và bị giam giữ. Nhưng Samson đã dùng sức mạnh phá tan xiềng xích và thoát ra ngoài. Dân Philistin tức giận, bèn cho lính đến bắt cha mẹ Samson để thay thế. Nhưng Samson đã tìm đến cứu cha mẹ và giết hết lính Philistin. Sau đó, Samson lại phải chạy trốn lần thứ tư.

Lần thứ năm, Samson bị bắt và bị giam giữ. Nhưng Samson đã dùng sức mạnh phá tan xiềng xích và thoát ra ngoài. Dân Philistin tức giận, bèn cho lính đến bắt cha mẹ Samson để thay thế. Nhưng Samson đã tìm đến cứu cha mẹ và giết hết lính Philistin. Sau đó, Samson lại phải chạy trốn lần thứ năm.

Lần thứ sáu, Samson bị bắt và bị giam giữ. Nhưng Samson đã dùng sức mạnh phá tan xiềng xích và thoát ra ngoài. Dân Philistin tức giận, bèn cho lính đến bắt cha mẹ Samson để thay thế. Nhưng Samson đã tìm đến cứu cha mẹ và giết hết lính Philistin. Sau đó, Samson lại phải chạy trốn lần thứ sáu.

Lần thứ bảy, Samson bị bắt và bị giam giữ. Nhưng Samson đã dùng sức mạnh phá tan xiềng xích và thoát ra ngoài. Dân Philistin tức giận, bèn cho lính đến bắt cha mẹ Samson để thay thế. Nhưng Samson đã tìm đến cứu cha mẹ và giết hết lính Philistin. Sau đó, Samson lại phải chạy trốn lần thứ bảy.

Lần thứ tám, Samson bị bắt và bị giam giữ. Nhưng Samson đã dùng sức mạnh phá tan xiềng xích và thoát ra ngoài. Dân Philistin tức giận, bèn cho lính đến bắt cha mẹ Samson để thay thế. Nhưng Samson đã tìm đến cứu cha mẹ và giết hết lính Philistin. Sau đó, Samson lại phải chạy trốn lần thứ tám.

Lần thứ chín, Samson bị bắt và bị giam giữ. Nhưng Samson đã dùng sức mạnh phá tan xiềng xích và thoát ra ngoài. Dân Philistin tức giận, bèn cho lính đến bắt cha mẹ Samson để thay thế. Nhưng Samson đã tìm đến cứu cha mẹ và giết hết lính Philistin. Sau đó, Samson lại phải chạy trốn lần thứ chín.

Lần thứ mười, Samson bị bắt và bị giam giữ. Nhưng Samson đã dùng sức mạnh phá tan xiềng xích và thoát ra ngoài. Dân Philistin tức giận, bèn cho lính đến bắt cha mẹ Samson để thay thế. Nhưng Samson đã tìm đến cứu cha mẹ và giết hết lính Philistin. Sau đó, Samson lại phải chạy trốn lần thứ mười.

Lần thứ mười một, Samson bị bắt và bị giam giữ. Nhưng Samson đã dùng sức mạnh phá tan xiềng xích và thoát ra ngoài. Dân Philistin tức giận, bèn cho lính đến bắt cha mẹ Samson để thay thế. Nhưng Samson đã tìm đến cứu cha mẹ và giết hết lính Philistin. Sau đó, Samson lại phải chạy trốn lần thứ mười một.

Lần thứ mười hai, Samson bị bắt và bị giam giữ. Nhưng Samson đã dùng sức mạnh phá tan xiềng xích và thoát ra ngoài. Dân Philistin tức giận, bèn cho lính đến bắt cha mẹ Samson để thay thế. Nhưng Samson đã tìm đến cứu cha mẹ và giết hết lính Philistin. Sau đó, Samson lại phải chạy trốn lần thứ mười hai.

Lần thứ mười ba, Samson bị bắt và bị giam giữ. Nhưng Samson đã dùng sức mạnh phá tan xiềng xích và thoát ra ngoài. Dân Philistin tức giận, bèn cho lính đến bắt cha mẹ Samson để thay thế. Nhưng Samson đã tìm đến cứu cha mẹ và giết hết lính Philistin. Sau đó, Samson lại phải chạy trốn lần thứ mười ba.

Lần thứ mười bốn, Samson bị bắt và bị giam giữ. Nhưng Samson đã dùng sức mạnh phá tan xiềng xích và thoát ra ngoài. Dân Philistin tức giận, bèn cho lính đến bắt cha mẹ Samson để thay thế. Nhưng Samson đã tìm đến cứu cha mẹ và giết hết lính Philistin. Sau đó, Samson lại phải chạy trốn lần thứ mười bốn.

Lần thứ mười lăm, Samson bị bắt và bị giam giữ. Nhưng Samson đã dùng sức mạnh phá tan xiềng xích và thoát ra ngoài. Dân Philistin tức giận, bèn cho lính đến bắt cha mẹ Samson để thay thế. Nhưng Samson đã tìm đến cứu cha mẹ và giết hết lính Philistin. Sau đó, Samson lại phải chạy trốn lần thứ mười lăm.

Lần thứ mười sáu, Samson bị bắt và bị giam giữ. Nhưng Samson đã dùng sức mạnh phá tan xiềng xích và thoát ra ngoài. Dân Philistin tức giận, bèn cho lính đến bắt cha mẹ Samson để thay thế. Nhưng Samson đã tìm đến cứu cha mẹ và giết hết lính Philistin. Sau đó, Samson lại phải chạy trốn lần thứ mười sáu.

Lần thứ mười bảy, Samson bị bắt và bị giam giữ. Nhưng Samson đã dùng sức mạnh phá tan xiềng xích và thoát ra ngoài. Dân Philistin tức giận, bèn cho lính đến bắt cha mẹ Samson để thay thế. Nhưng Samson đã tìm đến cứu cha mẹ và giết hết lính Philistin. Sau đó, Samson lại phải chạy trốn lần thứ mười bảy.

Lần thứ mười tám, Samson bị bắt và bị giam giữ. Nhưng Samson đã dùng sức mạnh phá tan xiềng xích và thoát ra ngoài. Dân Philistin tức giận, bèn cho lính đến bắt cha mẹ Samson để thay thế. Nhưng Samson đã tìm đến cứu cha mẹ và giết hết lính Philistin. Sau đó, Samson lại phải chạy trốn lần thứ mười tám.

Lần thứ mười chín, Samson bị bắt và bị giam giữ. Nhưng Samson đã dùng sức mạnh phá tan xiềng xích và thoát ra ngoài. Dân Philistin tức giận, bèn cho lính đến bắt cha mẹ Samson để thay thế. Nhưng Samson đã tìm đến cứu cha mẹ và giết hết lính Philistin. Sau đó, Samson lại phải chạy trốn lần thứ mười chín.

Lần thứ hai mươi, Samson bị bắt và bị giam giữ. Nhưng Samson đã dùng sức mạnh phá tan xiềng xích và thoát ra ngoài. Dân Philistin tức giận, bèn cho lính đến bắt cha mẹ Samson để thay thế. Nhưng Samson đã tìm đến cứu cha mẹ và giết hết lính Philistin. Sau đó, Samson lại phải chạy trốn lần thứ hai mươi.

Lần thứ hai mươi mốt, Samson bị bắt và bị giam giữ. Nhưng Samson đã dùng sức mạnh phá tan xiềng xích và thoát ra ngoài. Dân Philistin tức giận, bèn cho lính đến bắt cha mẹ Samson để thay thế. Nhưng Samson đã tìm đến cứu cha mẹ và giết hết lính Philistin. Sau đó, Samson lại phải chạy trốn lần thứ hai mươi mốt.

Lần thứ hai mươi hai, Samson bị bắt và bị giam giữ. Nhưng Samson đã dùng sức mạnh phá tan xiềng xích và thoát ra ngoài. Dân Philistin tức giận, bèn cho lính đến bắt cha mẹ Samson để thay thế. Nhưng Samson đã tìm đến cứu cha mẹ và giết hết lính Philistin. Sau đó, Samson lại phải chạy trốn lần thứ hai mươi hai.

Lần thứ hai mươi ba, Samson bị bắt và bị giam giữ. Nhưng Samson đã dùng sức mạnh phá tan xiềng xích và thoát ra ngoài. Dân Philistin tức giận, bèn cho lính đến bắt cha mẹ Samson để thay thế. Nhưng Samson đã tìm đến cứu cha mẹ và giết hết lính Philistin. Sau đó, Samson lại phải chạy trốn lần thứ hai mươi ba.

Lần thứ hai mươi bốn, Samson bị bắt và bị giam giữ. Nhưng Samson đã dùng sức mạnh phá tan xiềng xích và thoát ra ngoài. Dân Philistin tức giận, bèn cho lính đến bắt cha mẹ Samson để thay thế. Nhưng Samson đã tìm đến cứu cha mẹ và giết hết lính Philistin. Sau đó, Samson lại phải chạy trốn lần thứ hai mươi bốn.

Lần thứ hai mươi lăm, Samson bị bắt và bị giam giữ. Nhưng Samson đã dùng sức mạnh phá tan xiềng xích và thoát ra ngoài. Dân Philistin tức giận, bèn cho lính đến bắt cha mẹ Samson để thay thế. Nhưng Samson đã tìm đến cứu cha mẹ và giết hết lính Philistin. Sau đó, Samson lại phải chạy trốn lần thứ hai mươi lăm.

Lần thứ hai mươi sáu, Samson bị bắt và bị giam giữ. Nhưng Samson đã dùng sức mạnh phá tan xiềng xích và thoát ra ngoài. Dân Philistin tức giận, bèn cho lính đến bắt cha mẹ Samson để thay thế. Nhưng Samson đã tìm đến cứu cha mẹ và giết hết lính Philistin. Sau đó, Samson lại phải chạy trốn lần thứ hai mươi sáu.

Lần thứ hai mươi bảy, Samson bị bắt và bị giam giữ. Nhưng Samson đã dùng sức mạnh phá tan xiềng xích và thoát ra ngoài. Dân Philistin tức giận, bèn cho lính đến bắt cha mẹ Samson để thay thế. Nhưng Samson đã tìm đến cứu cha mẹ và giết hết lính Philistin. Sau đó, Samson lại phải chạy trốn lần thứ hai mươi bảy.

Lần thứ hai mươi tám, Samson bị bắt và bị giam giữ. Nhưng Samson đã dùng sức mạnh phá tan xiềng xích và thoát ra ngoài. Dân Philistin tức giận, bèn cho lính đến bắt cha mẹ Samson để thay thế. Nhưng Samson đã tìm đến cứu cha mẹ và giết hết lính Philistin

BÁO TỈNH KỲ 284

SỐNG GÀO

Thứ tư 11.10.1972

NĂM THỨ 2 . SỐ 346 . PHỤ TRÁCH : TRẦN VĂN LỄ — VŨ NGỌC LONG — HÙNG PHONG

Bình Thuận

Nhà cửa dọc sông Mương mận sẽ bị giải tỏa

Chính quyền tỉnh Bình Thuận vừa cho biết tất cả nhà cửa của đồng bào tọa lạc dọc sông Mương mận phía đường Huyện Trần Công Chúa đến Thương Chánh tiếp giải tỏa kể từ ngày 15.10.72.

Số nhà cửa thuộc phạm vi trên sẽ được đền đáp ngay tại ấp Vĩnh Thắp, cách thị xã Phan Thiết lối 5 cây số.

Long Xuyên

Nghiệp đoàn Nông Dân huấn luyện tài xế máy cày

Nghiệp đoàn Nông dân tỉnh An Giang cuối tuần qua đã tổ chức khóa huấn luyện đào tạo 1 số tài xế sử dụng xà bánh trì máy cày cho 17 tổ hợp thuộc Nghiệp đoàn. Khóa huấn luyện kéo dài 2 tuần lễ, do sự phối hợp tài trợ của Liên đoàn Nông dân VN, Tổng Liên Đoàn Lao công VN-Viện Lao Động Tự do Âu Mỹ tại VN và Liên hiệp Nông Cụ kỹ nghệ.

Quảng Ngãi

Ngư dân đã thu hoạch 7.057 tấn hải sản

Ngư dân tỉnh Quảng Ngãi từ đầu năm 1972 đến 30.9.72 đã thu được 7.057 tấn hải sản, trong số 10109 tấn hải sản được xuất tỉnh và biến chế 990 tấn hải sản.

Được biết tỉnh Quảng Ngãi có 40.000 ngư dân đang sử dụng 8021 ngư thuyền trong số 2.586 chiếc được gắn thủy động cơ.

Quảng Tín

Hoàn thành 850 thước đê ngăn nước mặn

Đồng bào ấp Trà Tây, xã Kỳ Sanh, quận Lý Tín (Quảng Tín) sau 4 tuần thực hiện, hôm vừa qua đã hoàn thành 1 đê dài dài 850 thước, bề đáy rộng 4thước, mặt bề 1 th50 và bề cao 2th60 để ngăn nước mặn.

Cũng trong thời gian này, nhân dân trong ấp cũng vừa xây cống và 1 bông thoát nước. Tổn phí hoàn thành 3 công tác trên lên tới 100.000đ và 1.643 nhân công cùng 1 số cây, bồi đắp do nhân dân trong ấp tự nguyện cung cấp.

Kiến Hòa

Phái đoàn hậu phương đi thăm chiến sĩ tiền đồn

Ngày vừa qua phái đoàn Hậu phương Yêm trợ tiền tuyến KH đã lần lượt viếng thăm các chiến sĩ đang hành quân diệt địch biên các chiến trường miền Tây. Được biết, trong địp này phái đoàn đã trao tặng tổng số biên kim là 550.000đ phân phát cho các đơn vị như sau đoàn 7BB : 200000đ, sư đoàn 9BB : 150.000đ, SĐ 21 BB : 100000đ. Biệt khu 44 : 100.000đ.

Sau khi trao tặng số tiền ủy lạo phái đoàn đã chuyển lời thăm hỏi cùng ấu chúc toàn thể các chiến sĩ miền Tây tiếp tục thoả thích những thắng lợi vẻ vang hơn để hòa bình sớm vãn hồi trên đất nước thân yêu.

BÁO TỈNH KỲ 284 — SỐNG GÀO — Thứ tư 11.10.1972

TIẾNG NÓI CỦA SINH VIÊN ĐAU KHỔ :

SỰ THẬT THÊ THẢM tại Đ.H Luật Khoa Huế

(TIẾP THEO)

Với số tiền 1000 Sinh viên đang ghi danh theo niên học thường xuyên, thì hội Sinh Giáo sư có đủ để lo cho vấn đề học hành thì cũng bộ được đáng hoàng hay không ?

CHƯƠNG TRÌNH HỌC : Việc sắp xếp các môn học cho từng năm Cử nhân trong các niên học qua đã chứng tỏ sự nhàm lẫn quan trọng của Hội Đồng Khoa. Ai cũng hiểu kẻ từ năm thứ 3 trở lên, người SV Luật phải theo một ban chuyên môn trong 3 ban Tư pháp, Công pháp hay Kinh tế. Nhưng chương trình học của 2 năm thứ 3 và 4 lại chẳng có vẻ gì là thẩm cứu như ý muốn của các nhà hoạch định chương trình mới 4 năm cả. VI Sinh viên các năm thứ 5 vẫn phải lại phải học nhiều hơn cả các năm thứ I và thứ 2.

Vì dụ : Ban Tư pháp ở năm thứ 4, thay vì phải học hay nghiên cứu nhiều về Dân luật hay hình luật, sinh viên ban Tư pháp phải học cả những môn lí liệu quan đến ngành Tư pháp như những môn về chiến tranh hoà bình. Với chương trình học quá nhiều không đủ thì giờ học chăng mấn liên hệ cần người minh đang theo học người sinh viên tốt nghiệp gặp phải rất nhiều khó khăn khi ra đời.

Nếu Hội đồng Khoa muốn sinh viên phải biết cả những môn học ngoại ngành chuyên môn của họ thiết thường giải pháp hợp lí nhất là đem những môn có những năm thứ 4 năm thứ 2. Vì dụ : Năm thứ 4 năm thứ 2 phải học thêm Dân luật, Hình luật của chương trình năm thứ 3 và 4. Con nhiều nhà khác của hai năm trên mà Hội đồng Khoa có thể nghiên cứu để đem xuống cho 2 năm dưới. Công việc nay có 2 điều lợi.

1- Làm nhẹ bớt chương trình của 2 năm thứ 3 và 4 để sinh viên có đủ thời giờ nghiên cứu thêm những môn học liên quan đến ngành chuyên môn của mình nhiều hơn

2- Thêm một thử thách cho 2 năm dưới để xem ai có đủ khả năng và ý muốn theo đuổi ngành Luật khoa.

Giải pháp trên hợp lý vì không có gì khó khăn cho bằng là cùng học lên, Sinh viên cũng không có thì giờ để học thêm sách vở ngoài những gì thầy đã dạy đó rồi.

- Chương Trình Thi : Chưa lúc nào ở trường Luật mà lề lối thi cử lại hỗn loạn thoát nếu không muốn nói là bê bối, cầu thả cho bằng các năm trở lại đây. Kỳ thi cuối năm sau biến cố Mậu Thân chung cho cả hợp đã tạo nhiều tiếng ầm trong dư luận. Các năm kế tiếp cũng vậy. Kỳ thi năm cũng vậy Hình ảnh người sinh viên đem theo tài liệu vào phòng thi, để ngay cả tài liệu trên bàn để chép đã trở thành một hình ảnh quen thuộc vừa khó hài vừa bi thảm. Đối với sinh viên, sự hiện diện của Giáo sư không còn là 1 biện pháp kiểm soát sự đồng dân công bình và vô tư trong các kỳ thi nữa. Vì sinh viên đã tự nhiên đem tài liệu bằng mọi cách vào phòng thi mặc dầu trước khi phát bài thi, Giáo sư Giám thị đã tuyên đọc với giọng trang trọng thế lệ thì trong đó có việc cấm tuyệt đối Sinh viên đem tài liệu vào phòng thi. Như kỳ thi năm nay (năm khóa 71-72), chẳng những cảnh quay phim điện ảnh [illegible] ngay khi Trong thời phân Sinh viên muốn chuyển cán (Công tác quân nhân) mà ngay cả trong hàng ngũ Sinh viên thuần túy cảnh cóng khai chép tài liệu cũng đã xảy ra nhan nhiệt. Trước cảnh «quay phim» trắng trợn của cả 1 phòng thi trên 300 SV, Giáo sư Giám thị cũng đã cố gắng ngăn chặn bằng cách cảnh cáo, thu tài liệu của một số thì sinh nhưng sao đó các vụ này lại cho những người bị bắt đó vào thi gì. Do đó, mặc dầu có thể lệ thi hẳn hoi, nhưng sinh viên vẫn không ngán vì có bị cảnh cáo hay tịch thu tài liệu thì cuối trở hay dùng tài liệu khác do người bên cạnh đưa vàng hay tờ người nếm vào qua cả. Đó nhỏ (cám ơn), mà nếu thì thường ra rất nhiều đề nếu thì sinh có 1 số đề khác nhau). Cảnh tượng rất loạn, xem thường kỷ luật phòng thi, công khai chép tài liệu đã gây ấn tượng không mấy tốt đẹp cho những người đang đứng xem thì ở bên ngoài xe làm buồn lòng, tủi hổ những Sinh viên Luật các năm đang có mặt ở bên ngoài.

(CÒN NỮA)

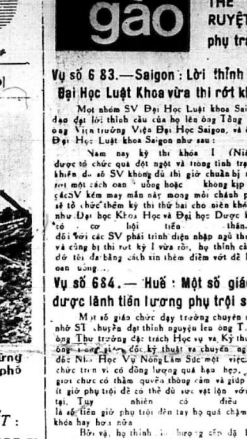

□ Ng-Thanh Hoàng

Sau những ngày ác chiến, Quảng Trị chỉ còn là những đống gạch vụn. Hình trên : Một chiến xa tiến vào dương phố đổ nát của Q.T.

□ ảnh Đoàn-kế-Tường

MỘT « TIỂU LỘ KINH HOÀNG » ÍT AI ĐƯỢC BIẾT :

NHỮNG HÌNH ẢNH THẢM THƯƠNG CỦA ĐỒNG BÀO CHIẾN NẠN QUẾ SƠN

□ VC chặn xe GMC chở đồng bào chạy loạn rồi thiêu sống hết

□ Phù Minh

Trong những ngày một tiện Quế Sơn còn vui đông, những tin tức, những bài phóng ký của báo chí đều nghiêng về khía cạnh quân sự của một tiền tuyến mà ít có số còn thắt, vì quá bận bề tham dự của quân đội hai bên, ít ai biết đến số mạc đó tan hoác của chiến tranh, của thảm cảnh bà hàng, khóm nọ của người dân Quế Sơn trong cảnh đọa đày tiền tuyến. Đọc lại bài ký Những chữ xây qua nhà, quả sao, con mang nơi nơi quê nhớ ấm lương lăng mạn của anh hùng ca của điểm, không đủ để điền tả cái nỗi vô nhân của hòa tiền 1/12 vừa, đại bác 130 li, của xe tăng thiết giáp đến hòn ngọn nhỏ xơi tháng, nhằm tiêu diệt cả nhà đầu đ.n chung.

Dân chạy, bom lê lịch cuống cuồng, gió thét khóc than. Đạc chết rơi chết vạ, tan cửa nhà trên đường xá. Cảnh kích thước nặt 1 ấp Quế Sơn nhỏ hơn mất trên Quảng Trị, không nhu vô vế tương đó tan khác, vì sự thảm khổ của dân chúng thì Quế Sơn không sát. Dân Quế Sơn ai không biết Gò Đồng Mặc tiên đồng chạy xuống Hương ấm? Nơi đây là một «tiểu lộ kinh hoàng», cộng quân trí rằng bắn thẳng vào đám đông chạy loạn. Có nơi cộng quân chặn một chiếc xe GMC chở đồng bào chạy loạn, không cho một ai xuống và đốt cả xe. Lý do có lẽ vì những người trên xe là vợ con binh sĩ Dân liều chết mà chạy, vì ở lại cũng chết. Một người đàn ông ẵm 2đứa con chạy loạn. Hai đứa con bị đạn chết gục cương một mình người cha thoát được xuống Hương Ấm. Đến nơi, người ấy vội đem nắt gạo thân ngọc, tự làm bánh + tu cô hồi nữa con ma chết không có con bông».

Kẻ quản tà tai chiếm lại quận lỵ, sẽ cũng bão bị kẹt lại mặt trận thuộc 12 và trên sau mới chạy xuống bắt được con số nước tương trên dưới hai mươi ngàn. Tất cả đều được chính quyền lập trung tại trại tị nạn Cẩm Hà, trên một bãi cát phía bắc tỉnh lỵ Hội An. Số công bắc nay chỉ chạy thoát lấy thân, vào trại tị nạn với lại bao tay trắng. Với tại đa số cũng chẳng con gì đáng mang, vì bọ là cần chạy loạn «chuyên nghiệp». Đa từng vong gia bạnbão nhiều lần vì chiến cuộc. Hoặc quyền chính quyền cung cấp gạo nhưng con nồi nấu nấm muối mắm chưa quân ăn ai lo đây ?Cách chịu lịch thiện và tôn giáo đã có giúp cho, nhưng chỉ là muối bỏ biển và không có khả năng để giúp cho nắt được. Giáo hội Phật giáo cho được Lá xối nấu, nhưng làm sao, cho đủ, hai Hồng thập tự Quảng Nam cho được mấy đợt mắm, nhưng ăn được mấy ngày ? Đâu nắm đất nắm cát lâu nay, làm sao mà chục cho thấu cái mưa lạnh rồi mưa đông sắp tới ?.

Không biết đến nay dân Quế Sơn trong trại tỵ nạn đã hoàn hồn chưa, những vết thương tâng của những người sống mất mà mất mẹ mất con đã khép miệng chưa, chứ cái cảnh thiếu thốn khốn khổ vô vật chất của họ thì còn do, vá, e là vô phương giải quyết.

ANH PHÚ : TRONG MÙA SẮP NGẬP

(TIẾP THEO và HẾT)

Sự phát triển của Quận An Phú hiện nay

Theo lời tuồng thuật của đồng bào địa phương, với BB ĐPV Hoàng Phong, cách đây 3 năm trở về trước, Quận An Phú còn có vài nơi cư điểm an toàn của bọn Cộng sản BV. Cả vị Quận trưởng được lệnh giải tán binh định, mà vẫn không thực hiện được, vì bề lực lượng quân đội VNCH lên là bao CSBV rút qua biên giới Miên và chỉ rút trở về là chúng lại đến như cũ. Hôm nay, với sự chỉ huy khéo lẫn của Thiếu tá Quận trưởng Lưu văn Canh, đã điều động và chỉ huy binh định từ ngày 5/21 70 và hoàn tất vào cuối tháng 2/71. Hiện nay, đồng bào khơi đã rủ nhau về sinh cư lập nghiệp tại đồng, nhưt là đồng bào Việt Kiều Hồi hồi đã về sống tại Ấp 3,4,5 Xã Khánh Bình rất sung túc.

Ngoài công tác tiến, Thiếu tá Canh còn kêu gọi yên động cấp cất 1 nhà lồng chợ quận An Phú để ngang 13m, bề dài 40m. Trị giá 1 tên 6 triệu đồng. Số tiền này nhân dân đóng góp phần nửa và Chánh phủ tài trợ phần nửa nhưng hoàn quyền có thể đang gặp 1 vấn đề nan giải là :

Anh NGUYỄN KIỀN CHÂU (VNL) mới đi công tác các tỉnh Q.K.2 về Nên thư hồi ân tức anh trở, về ra Huế vào một ngày gần đây (VNL)

ChỊQUÁCH THỊ H.HÀ(B. Tuy) mới đi các tỉnh quân khu 2 về nên thư tới chị chăm trở, sẽ ghé B.T trong tháng tới (VNL)

Anh BÃO ĐĂNG TRIỀN (PR) anh có thể liên lạc với số 210 Tháng nhất để hỏi về các chi tiết chia lôi. Các thư trước chắc anh đã nhận được chưa tôi. Xin anh thông cảm.

Thân

HOÀNG PHONG

con rỏ 1 số ít đồng bào chưa giác ngộ và vội ích cộng vào vấn đề nhà cai thì lo ra. cái thì thực vào, chính trang và khánh thành được, mặc dù binh quyền có đến Tòa nhưng chưa xét quyết xong.

NHÂN TIN

Văn Phòng ĐĐNBST/Tây Ninh đã nhận được thư của Đ. NCI Hữu Nghĩa. Đang xem.

ANH PHI

Anh NGỌC HƯƠNG (PT) số tiền anh gởi góp vốn đã nhận được (VNL)

THÔNG BÁO.

Của VPĐD/ST KIẾN HÒA

Kể từ nay VPĐD/ST Kiến Hòa Cơ sở văn phòng số 128/12, đường Thất Cao Đại Kiến Hòa đã có Ban Đại diện Quận lỵ tại các quận thuộc tỉnh Kiến Hòa

Vậy xin đồng bào các giới và thân hữu liên lạc trực tiếp với Ban đại diện ST quận lỵ để được giúp đỡ và giải quyết trực tiếp mau lẹ.

VĂN PHÒNG TRƯỞNG

NGUYỄN CƯỜNG

HỘP THƯ SINH HOẠT

LUẬT PHÁP

MỘT ĐỌC GIẢ LONG XUYÊN

(TIẾP THEO)

TRẢ LỜI :

Mục giải đáp pháp luật xin miễn trả lời bằng thư riêng.

1) Ông có thể tính diện tại bất cứ dân Quân cảnh nào.

2) Ra tính diện ông được hưởng các biện pháp khoan hồng.

3) Tùy theo sự phân phối, không có sự chắc chắn là về đơn vị gần.

4) Nếu đã bị bắt thì không được hưởng sự khoan hồng.

5) Quân nhân đang ngũ sẽ bị tạm giam và truy tố ra trước Tòa án Quân sự mặt trận.

Sau khi thụ binh được sẽ được phân phối tùy theo nhu cầu quân sự.

HIỀN MINH

Y HỌC

Cầu TRẦN V. HƯNG (Nhatrang) HỎI.

Cách nay ba tháng chẩu bị tai nạn lưu thông và kết quả là bác sĩ phi trong giây chúng thương «Gãy 2 xương cổ chân mắt cá phải».

1) Thưa Bác sĩ, chẩu ngày người ta nói gẫy gân mắt cá người hiểm hơn gẫy 2 ống chân, như vậy có đúng không ?

2) - San khi lành, chẩu có thể hoạt lại hay làm những việc khác như gánh vác có nguy hiểm không

3) - Nay chẩu đã cắt bột, đi đứng thật khó khăn chẩu phải tập đi như thế nào ?

4) Dùng những thuốc gì uống cho mau bình phục.

5) - Tại sao bệnh «Suyễn» lại lên con trùng hợp với những tiếc phi trong lịch nhu ;«Đại hàn. Tiểu hàn, lập xuân, Đông chí» hay lúc tắt gió bấ thường

— Hiệu nay có loại thuốc gì công trị bịnh suyễn ?

— Dùng thuốc «CORSIDASMYL» lâu ngày có hại không ?

TRẢ LỜI

1)Gẫy xương cổ chân gân mắt cá không gẫy hiểm hơn gẫy ở ống chân, vì nếu gẫy gân mắt cá, các khớc xương sẽ không bị vẻ định đi xa, như thế lẽ liên lai hơn.

(Xin xem trả lời tiếp ở số báo ngày mai)

sóng gào

Nghị viên HÀ THẾ RUYỆT phụ trách

Vụ số 6 83.—Saigon : Nghi thỉnh cầu của SV Đại Học Luật Khoa vừa thi rớt khóa !

Một nhóm SV Đại Học Luật khoa Saigon vừa nhờ ST đăng đạt lời thỉnh cầu của họ đến ông Tổng trưởng Giáo dục ông Viện trưởng Viện Đại Học Saigon, và ông Khoa trưởng Đại Học Luật khoa Saigon như sau :

Năm nay kỳ thi khóa I (Niên khóa 71-72) được tổ chức quá dốt ngặt và trong tình trạng chiến tranh, khiến đa số SV không đủ thì giờ chuẩn bị nên đã bị thi rớt một cách oan ức uổng hoặc không kịp dự thi. Do đó, ngoài SV kém may mắn này mong mỏi chánh phủ và nhà trường sẽ tổ chức thêm kỳ thi thứ hai cho niên khóa 1971-1972 [illegible] Đại học Khoa Học và Đại học Dược khoa hầu giúp họ có cơ hội tiến thân. Riêng đối với các SV phải trình diện nhập ngũ nếu biện pháp nói và cũng bị thi rớt kỳ I vừa rồi, bộ thính của được xự nâng đỡ tôi đa bằng cách xin thêm điểm vớt để khỏi bị thiệt thòi oan uổng ..

Vụ số 684.— Huế : Một số giáo chức xin được lãnh tiền lương phụ trội sớm sửa hơn

Một số giáo chức đạy trường chuyên nghiệp ở Huế, nhờ ST chuyển đạt thỉnh nguyện lên ông T. trưởng bộ GD, ông Thư trưởng đặc trách Học vụ và Kỹ thuật chuyên nghiệp ông [illegible] Đặc Nhi, Học vụ Bùng Khoan Đức Sự Một vấn đề chức trên vì có đồng lương quá hạn hẹp, nên đã được cấp giới chức có thẩm quyền thông cảm và giúp đỡ cho đạy thêm ít giờ phụ trội để có thể đủ sức vượt lên với cuộc sống hiện tại. Tuy nhiên có điều đáng buồn là số tiền giúp phụ trội đến tay họ quá chậm, lâu cả 1 niên khóa hay hơn nữa.

Rất vọ, thỉnh [illegible] giúp đỡ biết lòng ở giúp họ được con lành tiền, ngỡ hầu giảm tiếp khích lệ tinh thần họ được hăng hái và tăng tiến hơn

Vụ số 685 - Cần Thơ : Một ông già gần 70t xin cho con trai độc nhất bị điếc được tới khám sức khỏe

Ông Trần văn Hưu sinh năm 1904 cần cước số 04773 881 cấp tại Sadec ngày 25-5-1973, có đơn con trai độc nhất tên Trần văn Thanh số quân 73/812982 vì bịnh điếc từ nhỏ, và đã được phòng Miễn chinh Cần Thơ khám bịnh 1 năm kể từ 7-9-1971 đến 5-9-72. Ngày 4-7-1972 anh Thanh đi trình diện đoàn 4 TMNN thì bị giữ lại lập thủ tục đầu quân và đang phúc thuận tại TTHL/Quang Trung.

Vì hoàn cảnh gia đình, ông Hưu đã gần 70 tuổi lại chỉ có đứa con trai duy nhất, Vì vậy ông đã nhờ ST đạo đạt lời khiếu nại lên Đại tướng Tổng Tham Mưu Trưởng QLVNCH để xin cho anh Thanh được tại khám sức khỏe để coi đồng công nhơ gia đình ông khỏi bị thiệt thòi.

Vụ số 686- Bình Long ; Các bình sĩ BPQ thuộc Tiểu khu mong được nghỉ dưỡng quân

Cuộc chiến Bình Long quá khùng khiếp, cũng vì vậy mà được thế giới biết đến. Tất cả các đơn vị phòng thủ Bình Long đã chiến đấu anh dũng và tiêu tri chịu đựng gian khổ ; đến nay cuộc thiếu dồ lắng địu. một số đơn vị đã được nghỉ dưỡng quân và đã bổ sung quân số. Trong khi đó các đơn vị đặc BPQ đến trú tại Bình Long cũng chiến đấu tiêu tranh các đơn vị bạn mà sao đến nay vẫn chưa được nghỉ dưỡng quân ? Vì vậy số đơn vị BPQ thuộc TK. Bình Long đã cho Sông Thần đạo đạt thỉnh nguyện lên giúp chúc trách nhiệm. Nhưng cho xét họ được tại nguyên và nhờ vậy cũng đề khích lệ tinh thần các anh em BPQ Tiểu Khu Bình Long khỏi các mặc cảm bị bỏ quên.

Nhắn tin Sóng Gào

— CÁC ĐỘC GIẢ Ở XÃ KIẾN AN, AN GIANG 9 [illegible] có cơn thăm những của đồng bào đã chuyển lên Đại tá Tư lệnh CSQG.

— PB MAI BÁ SỞ (Nhatrang) : Nhà Báo đã gởi số rập đường của bạn về tự CCB/LT Nha Trang từ 21-7-72. Bạn tới đó nhận lãnh ngay.

— PHẠM MINH ÂN (KBC 4185) : Đã nhận đơn và chuyển tới Đại tá TKT/CGS của ông.

— NGUYỄN THỊ VUI (Cần Thơ) : Đã chuyển đơn bà đến cơ quan hữu trách để điều tra kể lộng hành đó.

Ô NGUYỄN NGỌC SƠN (CSQG KIẾN AN) Ô NGUYỄN CÔNG BẰNG (Kontum) hỏi Nguyễn thị Kim Dung (Saigon). Đại Diện Hàm 50 TKC Tân Định ; ST đã chuyển thư quí vị lên Đại tá tư lệnh CSQG để xin cứu xét.

— Các đơn thắc mắc khiếu nại xin để rõ tên địa chỉ và có lý lẽ.

— Xin gửi qua Văn phòng ST Địa phương để được giải quyết trước.

Saigon, Gia Định và các tỉnh không có văn phòng ST xin gửi về tòa soạn.

— Giờ tiếp các trực tiếp với bạn phụ trách tại tòa soạn từ 8g50 đến 9g30 mỗi ngày.

CÁC VĂN PHÒNG ĐẠI DIỆN ST

HộpThư 515, đi 21049 ĐàNẵng ● 237 Võ Tánh, Quảng Ngãi ● 133 Võ Tánh Qui Nhơn ● 64 Quốc lộ I Tuy Hòa ● 110 Phước Hải Nha Trang ● 84 Hoàng Diệu Pleiku ● 66 Lê Lợi Kiến Phong ● 88 Trần Hưng Đạo, Phan Thiết ● 39c Hàm Nghi và 130A Phan Đình Phùng, Đà Lạt ● 147 Nguyễn Thái HọcCam Ranh ● 56I22 Phan thanh Giản, Long Khánh ● 129bis Nguyễn Phương Mỹ Tho ● 20 Đống Đa Huế ● ● 65 Quang Trung, Ban Mê Thuột ● Đến xe Mới Biên Hòa ● 11315 Châu văn Tiếp, Bình Dương — 45 Tự Do Phước Long ● 11A Bạch Đằng Phước Tuy ● 2915 Thủy Văn, Vũng Tàu ● 162 Trần hưngĐạo Cần Thơ ● 125A Đề Thám Ba Xuyên ● 70 Trần hưngĐạo Sadéc ● Nguyễn Hữu Cảnh, Châu Đốc ● 7 Hàm Nghi Rạch Giá ● 7 Chương Dương Bình Tuy ● 819 Trần hưng Đạo TânNinh ● 128B2 Thất Cao Đại Kiến Hòa. 89 Phan Chu Trinh Quảng Tín.

Truyện dài DƯƠNG NGHIỆM MẬU

Thất mất

NGUYỄN THỤY LONG

3 SỐ 24

— Tao biểu điện một thằng ngu đất bằng nhiên bật ra nói toàn tiếng Tây.

Dường cười :

— Được đó.

— Tao bắt đầu biểu điện và mày phụhpua nghe.

— Tao phụ hưa thế nào ?

— Tùy cơ vậy biến, nhưng mày phải phụ được cho ngon nghe.

Bọc tức tiền của số nhảy xuống, hắn chạy ra sân, bắn hai lên từng bài như một kẻ hoa đại. Dường bắt được phải chạy theo. Ba giáo chủ đang thuyết pháp, các đệ tử đang chăm chú ghi nhớ những lời vàng ngọc của bà bỗng quay phắt lại ì, xôn xao.

— Tao biểu điện một thằng ngu đất bằng nhiên bật ra nói toàn tiếng Tây.

Dường cười :

— Được đó.

— Tao bắt đầu biểu điện và mày phụhpua nghe.

— Tao phụ hưa thế nào ?

— Tùy cơ vậy biến, nhưng mày phải phụ được cho ngon nghe.

Bọc tức tiền của số nhảy xuống, hắn chạy ra sân, bắn hai lên từng bài như một kẻ hoa đại. Dường bắt được phải chạy theo. Ba giáochủ đang thuyết pháp, các đệ tử đang chăm chú ghi nhớ những lời vàng ngọc của bà bỗng quay phắt lại ì, xôn xao.

CÒN NỮA

3 SỐ 93

Giọng Thoại nghe buồn nản. Tiếng nói lớn ở phía ngoài làm cho Thoại và Quân chú ý theo dõi, chúng như tiếng kêu xin, Quân tò mò ra khỏi phòng. Thoại nhìn đeo bảng đồ nơi chân đang đứng trước mặt Hoàng, Hoàng vẫn cúi xuống, người thanh niên giọng tội nghiệp :

— Chính là anh toi, anh tha cho anh ấy.

— Chú biết anh chú làm gì không ?

Hoàng nhìn lên, người thanh niên vẫn cúi mặt kinh hoàng, oai gốc phòng có một người đàn ông không tên ba mươi bị trói lại, mặt đầy kinh hãi. Hoàng nói :

— Chú phải gạt tình cảm sang một bên anh chú là kẻ cố tội chú then cách mạng hoàng anh chú không theo cách mạng, những người như thế.

Hoàng ngừng lại, người thanh niên hai tay cầm vào nhau dáng điệu luống cuống tội nghiệp. Hoàng đứng lên nói như ra lệnh :

— Giờ bắn lại chỗ xét xử sau.

Hai thanh niên đưa người đàn ông ra ngoài. Người thanh niên lúi thúi đi ra. Quân biểu phần nào cầu truyện, người đàn ông. Quân nhớ lại một cách ngạo nhiên, hắn là một người hiền lành mà nhiều người trong thành phố biết mặt. Còn người thanh niên chắc chắn là em của ông ta. Bây giờ ông ta bị bắt và chăng biết sẽ khó khăn đến đặt tay, nhưng với Hoàng, chỉ có mục đích phải nhanh tới, không có gì ngăn cản được Hoàng trong những quyết định. Quân trở vào thở dài nhìn Thoại :

— Tôi nghĩ : hành động để đạt tới một cái gì chắc tôi không thể làm được. Người Việt mình ..

— Cậu nói gì, tôi không hiểu...

— Một người em trong cách mạng sin cho một người anh làm Cảnh sát bị bắt, cậu nghĩ có như vậy có phải người em sẽ nghĩ rằng chính mình đã giết anh không ? Tôi thấy khó tránh tâm não...

— Ở trong nhà lao tôi đã biết điều đó, họ thuyết phục nhau, họ bảo cố kết khác chết không nghe thấy tiếng khóc. Cô lúc tôi nhìn thấy con người tên ác hoa thế vật. Có khi rũ, chính tôi với cái cũng phải chết [illegible]

Quân đi đi lại lại trong phòng, chăng nghĩ tới Trúc Nhự, tới Phù và ngồi nhà cô xưa [illegible] trong nói thành.

— Tại muốn vào thành, cậu đi không?

— Tôi sẽ đi không được.

Quân ngạc nhiên nhìn Thoại, sao không nghe Thoại nói gì tới Trúc Nhự. Thoại đã quên Trúc Nhự rồi sao. Quân nhìn Thoại đi xét :

— Cậu không nhớ Trúc Nhự ?

Thoại chìm lên, nét tươi cười bắt ngờ :

— Tôi quen rồi ..

Quân nhìn xuống luống cuống :

— Cậu nói thế ?

— Cậu nghĩ coi, đời sống mình có ra thế nào, để cho nàng được sống. Tôi như người đã bỏ đi rồi, một mình mình chịu khổ thì được đã cho người khác lên lưu tôi không chịu được. Tình thế này, tôi mong cho Phù vẻ, nàng được sống để chịu hoa. Cậu vẫn còn yêu nàng ?

Thoại nhìn lên với đôi mắt cười. Thoại nhớ lại những ngày tháng cũ với hình bóng Quân quanh quẩn trong cước sinh hoạt giữa những người thân của Trúc Nhự. Quân, một người đi nếm. Người như không mang theo! thơm vọng nào ngoài đời sống tầm thường của mình, nhưng bao giờ đời sống cũng là một cái gì trong sáng ngày tháng vẫn với mới người. Chẳng như đó là một người không biết giận, không thù hằn, một người làm sáng những kẻ đầu mà người khác không đám chân vào, với Quân chẳng như chỉ có tình yêu là được theo đuổi, tình yêu như một cuốn hút với Quân. Quân im lặng ngượng ngập. Thoại nói

— Hồi nay Nhự ra sao ?

— Nàng vẫn đẹp.

Quân nói xong nhìn Thoại tươi cười, chúng như mọi lo âu đã tan biến. Quân nói.

— Hôm trước tôi tội có đến Tân lịnh nàng chơi, nàng hỏi thăm Tân và cậu, nàng gầy vẻ lo âu, bảy giờ gặp lại cậu hẳn nàng mừng lắm, nhưng tôi tôi hôm ba mươi tết lại nhanh thấy cứu đang kíu, không biết nàng đi đâu, biết đâu Phù đã về là trong nhà, tôi muốn vào thành Quân nghĩ nên nào trong bây giờ trong lúc nay Trúc Nhự đang làm gì nàng có mặt trong vườn cây không? Chắc chắn nàng không thể trở thành những người đeo bảng đồ chạy trong thành phố như những thanh niên khác. Trúc Nhự bây giờ [illegible] Trúc Nhự.

CÒN NỮA

Wa-Wa-Wa

(TIẾP THEO)

Nàng cảm thấy ngay sự khác lạ nơi anh ta. Tão áp ứng nói với Lâm :

— Anh Lâm.

— Gì đó ?

— Anh ngủ trước đi nhé. Đêm nay tôi có việc.

Lâm thản nhiên :

— Vậy hả ? Mai về chứ ?

— Vâng.

Hà ngạc nhiên :

— Có chuyện gì thế ?

Nàng xuống giường, tới gần bạn. Tão vội vàng lôi lại :

— Ngủ đi Hà.

— Bạn đi đâu ?

— Có việc.

Vừa nói Tão vừa lui ra khỏi phòng. Hà bước ra theo. Hai người đứng trong ánh sáng rằng vọt của ngọn đèn ngoài hành lang. Nước mưa tự vọt ra khỏi của Tão chảy giòng giòng xuống sân đá hoa.

Anh ta cười gượng :

— Vào ngủ đi Hà.

Nàng hỏi bằng nhau ! người chị :

— Đi bơi hồi hà ?

Anh ta nhan đại :

— Không có đâu.

— Thế tại sao đang ngồi đây, lại đi đâu? Thế mà tôi cứ tưởng bạn mê con Trúc lắm. Ít ra thì trong lúc nay, bạn cũng phải ... gọi là cự tang chứ !

Người thanh niên bước xuống cầu thang :

— Đừng thắc mắc. Mai tôi nói cho nghe

— Có phải không đã ?

— Cái gì ?

— Bạn phải nhận tội đi, rồi hãy đi.Hay là...

Nàng tới gần Tão, nhìn rõvào mắt anh ta Cặp mắt Tão long lanh rực sáng. Cặp mắt ấy tố cáo nhiều chuyện. Hà thì thầm :

— Tôi biết rồi !

— Cái gì ?

— Bạn đã kiếm ra con Trúc ?

— Thôi đi mà tôi đã. Hà không chịubuông [illegible] Nói !

Tê đành thú thật, với vẻ sung sướng, rồi anh ta nói :

— Trúc nhất định không chịu lại đây.Đã đó mà nói Hà. Đừng cho lũng Lâm biết.

Nói xong anh ta chạy một mạch xuống cầu thang. Tiếng giày anh ta vang vọng trong đêm khuya, cho tới khi anh ta ra tới đường.

Hà mở tung cửa bước vào. Lâm vẫn nằm trên giường, điếu thuốc lá cháy phì phèo trên môi.

— Anh Lâm.

— Ừ.

— Anh không đi đâu không ?

— Kệ bắn.

— Anh không nghĩ ngợi gì hả ?

— Nghĩ ngợi cái gì ? Hà muốn ngủ đâu bắn ngủ chứ ?

— Tão tìm thấy Trúc rồi, mà con nhỏ không chịu lại đây. Chắc nó sợ anh.

Lâm rút điếu thuốc ra khỏi môi, thở một ngụm khói lớn. Hà nghe cả tiếng phì phì. Nàng bớt rớt hỏi :

— Sao ?

— Sao cái gì ?

— Anh nghĩ sao ?

— Anh nghĩ tới ông bố anh.

Hà giật :

— Cái gì ?

Lâm nói nhỏ nhẹ :

— Nghĩ đi.

Người thiếu nữ tức tối bước xăm xăm trên sân nhà, tới gần giường Lâm. Nàng bắt chợt tác điện. Căn phòng trực sáng. Qua khung cửa sổ, hai người nhìn thấy một mảnh mưa trắng xoa, dây dặc.

Con mưa vẫn ào ào không dứt.

— Anh nói cái gì là thế. Con Trúc nó làm thế mà anh chịu được ? Em mà là chị nó, em lôi cổ nó về dây cho mà xem.

Lâm cười khẩy. Anh kẻ gối dưới lưng khoanh tay trước ngực :

— Để làm gì ?

— Anh cho nó đi cho vậy hả ?

— Ai cho được nó ? Thày nó là mày rồi cha muốn gì nữa ? Anh tưởng đọc thấy tên nó trong mục tin và cách ở trên báo nữa là chỗ! Vợi lại, nó đi mấy ngày rồi, nó có đi thăm mấy ngày nữa cũng thế thôi.

Hà bực dọc ngồi xuống ghế. Lâm nhìn cô bạn của em gái mình, nhỏ nhẹ nói :

CÒN NỮA

Văn Phòng Luật Sư Phan thanh Hy
Luật Sư Tòa Thượng Thẩm
95 Đoàn thị Điểm — Saigon.

Lời rao mất bằng khoán lần 2

Tờ bằng khoán số 448 ChợLớn - Đồng Khánh, tọa lạc tại Chợ Lớn - Đồng Khánh đường Cây Mai, đạt thành 00.95 th v. của Ông Chung văn Hồ làm chủ đã bị thất lạc.

Lời rao này chiếu theo điều 365 Sắc Lệnh ngày 21-7-1925 đăng xin phó bản bằng khoán kể trên.

Đăng lần thứ nhất (nhì)
Luật sư Phan thanh Hy

Học Viên Các Lớp 12A,B,C, Dự bị 12 A C

Còn ghi tên kịp thời tại Trường THÁNH TÂM 19bis Trần Cao Vân Saigon 1 (Ngã tư Hai Bà Trưng—Trần Cao Vân).

— Các lớp trên do Ban Giáo sư Cao Vân hướng dẫn.

— Đặc biệt 16.10.72 khai giảng các lớp DỰ BỊ 12A.C dành riêng cho Công chức Quân nhân (Buổi tối)

16 Toán Lý Hóa lớp 9 — 10

mở tại trường HƯNG ĐẠO
G.S Võ Ngọc Lâm
Ghi tên tại VP 115 Công Quỳnh

Học các tối: 2, 4, 6 từ 6giờ30 đến 8giờ30

Trung tâm Văn hóa Xã hội COMITA

(55 Nguyễn Du : LASAN TABERD)

1. Trung Tâm Anh Ngữ LASAN : Đầu tháng 10 khai giảng các lớp ENGLISH FOR TODAY Book I, II, III, IV, V—Luận văn (GS Mỹ) và Phiên dịch tổng hợp—Đàm thoại (GS Redwood, GS Trenbath).
2. Luyện Thi Tú Tài II cho Nam và Nữ sinh :
Lý Hóa : 12AB — Toán, Triết, Vạn Vật : 12A

CẢ LÀNG CẢ NƯỚC

Đều biết VẠN KIM TRUYỀN HÌNH
124 Gia Long Saigon — ĐT : 93.436

☐ Nơi tập trung đầy đủ các loại máy Tivi đủ cỡ, đủ kiểu xài điện, xài bình điện, máy được bảo đảm tận gốc.
☐ Nơi sửa chữa tất cả các hiệu máy Tivi, Tape Recorder Cassette, Ampli, Phono chắc ăn nhất nước.
☐ Mua Tivi của VẠN KIM là chắc ý nhất.

CHƯƠNG TRÌNH TRUYỀN HÌNH THỨ TƯ 11-10-1972

Việt *Băng Tần số 9*
18g00 Đài hiệu—Quốc ký
Giới thiệu chương trình
18g05 Tin ngắn
18g10 Em tìm hiểu
18g20 Thể thao quân đội
18g30 Dinh dưỡng Đặc Lệ
19g00 Thông cáo.
19g10 Thời sự quốc tế
19g20 Vòng chân trời
19g30 Thanh niên
20g00 Tin tức
20g30 Nhạc Ngọc Minh
21g00 Binh luận
21g10 Nhạc (tiếp)
21g30 Điểm báo
21g40 Hát bội Văn Hực : Rạng danh Nam Dương thành
22g50 Tin cuối cùng
22g40 Hát bội (tiếp)
Đài hiệu—Quốc ký

Mỹ *Băng Tần số 11*
16g00 Name of the game
17g30 Spc. Melba Moore and cliff davis
18g30 News Headlines,
18g31 Big Picture
19g00 Report
19g30 Julia
20g00 Spc The last Viking
21g00 News
21g05 Bold Ones
22g00 News
22g05 Bonanza
23g00 Movie : The Forbiden Street

9-10 Luyện Thi ĐỐC SỰ HÀNH CHÁNH

—Bản GS chuyên luyện Thi DSHC. Tài liệu in Ronéo dày đủ

KHOA ĐẠT 55 Cao Thắng

16 Sáng 12A (đủ môn) **DỰ BỊ 12A**
10 Chiều

- Toán Lý Hóa Triết 12AB
- 12A Học lại, Dự bị 12AB
- Toán Lý Hóa 9, 11AB (4 th kết chương trình)

G.S Nguyễn việt Chước, Ng vệ Thân, Ngô Tự Vong, Ng Hữu Ích, Đặng vũ Thoái, Hồng Hà, Lê Nguyên, Ng vũ Công, Phan ngọc Rạng, Hoàng Chương, Lê Phương.

VUA CASSETTE Ra Đời

Radio Cassette Nivico KIỂU 9425S

RADIO — 4 Band
CASSETTE — Âm thanh nổi
- 2 loa
- Auto stop
- Công xuất 3W
- Điều chỉnh ngừng hát theo ý muốn
- Pile cỡ lớn và điện 110-220v

Hiện đã có trưng bày và bán tại các hiệu buôn Radio và TV trên toàn quốc.
NHẬP CẢNG ĐỘC QUYỀN :
THỐNG NHỨT THƯƠNG MẠI CÔNG TY
Số 57-59 Tạ thu Thâu Saigon ĐT : 98.375

P4 Thuốc trĩ mới CÓ SINH TỐ P4

TRỊ CÁC CHỨNG TRĨ :

Hậu môn (— lòi ra ngoài
(— chảy máu sau đại tiện
(— ngứa và nhỉ nước vàng
(Đau rát dứngngồi không đặng

TẠI NHÀ THUỐC TÂY

Mua sỉ do nơi 601 Lê Văn Duyệt SG
Kiểm nhận số 22 BYT-QCDP ngày 28.4.65

Nhắn tin

Anh chiến sĩ nào nhặt được giấy tờ của Thiếu úy phi công Hoàng Đình Chung tại mặt trận An Lộ. Xin gởi địa chỉ để chúng tôi tìm gặp hay đến tòa soạn Sóng Thần 133 Võ Tánh Sẽ hồi rõ Triều Giang. Đa tạ trước.

Nhà bán

hồi 60 Đặng Dung Tân Định Saigon giao trống.

Bán nhà

Một căn trệt, giá 800ngàn. Một căn lầu giá 112. Hai căn đều mặt tiền. 4thx16th, luôn đất, đủ tiện nghi, gần chợ, trường học, thích Cư sĩ An Nhơn Gò Vấp. Muốn đi coi, xin đến hỏi : Bà Hạnh, Nhà X6 S6 KT, 17 BL. Thống Nhứt Sg. ĐT: 93076. Ngoài giờ làm việc : Số 1, Nguyễn thái Học GĐ (Hẻm ngang rạp Huỳnh Long).

Tìm Con

Con tôi Nguyễn văn Sinh 18T, ngụ tại số 13/2 Trịnh hoài Đức xã Bửu Tiếng BH bị lạng thi bỏ nhà đi từ sáng 4-10-72 Vậy ai gặp ở đâu xin cho địa chỉ nhà chụp hình Phạm Khang Tân Mai Bửu Tiếng biết tin Xinhậu tạ.

Từ cháu

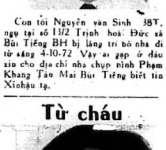

Cháu tôi tên : RÀN THỊ MƯỜI tự Mỉ căn cước số 02142008 cấp ngày 3.9-69 tại quận V. Tự ý bỏ nhà ra đi lúc 12 giờ trưa ngày 30-9.1972.

Nay tôi không nhận ý thị là cháu nữa và kể từ nay ai chứa chấp y thị hoàn toàn chịu trách nhiệm trước pháp luật. Cô

TRẦN THỊ NGỌC DUNG

EXCELLENT OPPORTUNITIES

PROMISING POSITIONS AND GOOD SALARY FOR MEN AND WOMEN.

APPLICANTS MUST SPEAK FLUENT ENGLISH AND VIETNAMESE, JOB REQUIRES TRAVEL OUTSIDE OF SAIGON.

PLEASES END PERSONAL CURRICULUM AND PICTURE TO POB 2834.

MỚI TÁI BẢN
HÓA HỌC Lớp 12 AB
G.S:NG TRỌNG THI
PH. THƯ, NG TẤN THI
Theo đúng chương trình mới. Không thiếu bài nào
Có thêm cách Giải Toán
ĐẠI DƯƠNG xuất bản

MỚI PHÁT HÀNH
Các loại
TOÁN HÓA HỌC
TỪ DỄ TỚI KHÓ
Lớp 12AB. *Luyện thi Tú Tài 2*
G.s NG TRỌNG THI
PH. THƯ
ĐẠI DƯƠNG xuất bản

Luyện thi CỬ NHÂN ANH VĂN

Khai giảng : **16-10-1972**

Dành cho các Sinh Viên muốn DỰ THI một cách đầy tự tin các Chứng Chỉ Anh Văn Thực Hành, Ngữ Học Anh, Văn Chương, Văn Minh Anh Mỹ và các Chứng chỉ liên hệ của Đại Học Văn Khoa Saigon.

CHƯƠNG TRÌNH :
English Linguistics, Grammar/Conversation/Essay Writing, Explanations Of And Discussions On Mator Authors And Their Literary Works.

Ghi tên, xem Danh sách Giáo Sư và chi tiết khác tại :
Nguyễn Thế Thông
155 Trần quang Khải Tân Định — ĐT : 94.247

Máy sao giấy tờ mới tinh

Do Hoa Kỳ chế tạo, Bảo Đảm 1 năm. Giá VN$360.000 (tính luôn tất cả thuế)
Có thể coi máy tại :
VIETNAM TOURIST BUREAU
158 Tự Do, Saigon — ĐT : 20677

Trường HƯNG ĐẠO 115 Công Quỳnh SG
16-10 (Chiều tối) mở lớp Lý Hóa 12AB
G.S : Nguyễn văn Luận

GIẢI TRÍ HÔM NAY

Rex
Anh yêu Em. Hùng Cường, Trần Quang, Nguyễn Long. Màn ảnhĐại Vi Tuyến (Cấm dưới 16 tuổi)

Đại Nam
Anh yêu Em. Hùng Cường, Trần Quang Nguyễn Long. Màn ảnhĐại Vi Tuyến (Cấm dưới 16 tuổi)

Eden
Kim Cang Chỉ Hắc Long Cước Tiêu Giao. Vương Dung. Scope. Màu. T Tr. Hoa. PBV Hoa Anh.

Hưng Đạo
Kim Cang Chỉ Hắc Long Cước Tiêu Giao. VươngDung. Scope. Màu. T. Tr. Hoa PBV Hoa Anh

Casino (Saigon)
Kim Cang Chỉ Hắc Long Cước Tiêu Giao. VươngDung. Scope. Màu. T. Tr. Hoa. PBV Hoa Anh.

Vân Hoa (Dakao)
Anh Yêu Em. Hùng Cường. Trần Quang. Nguyễn Long. Màn ảnh Đại Vi Tuyến (cấm dưới 16 tuổi)

Văn Hoa (Saigon)
Anh Yêu Em. Hùng Cường. Trần Quang. Nguyễn Long. Màn ảnhĐại Vi Tuyến (Cấm dưới 16 tuổi)

Khải Hoàn
Võ Địch Đông Tử Công. Lăng Ba Lăng Văn. Kỳ Bửu Như. Shawsp. Màu. PBV Hoa Anh.

Victory Lê Ngọc
Võ Địch Đông Tử Công. Lăng Ba Lăng Văn. Kỳ Bửu Như. Shawsp. Màu. PBV Hoa Anh.

Kim Châu
Võ Địch Đông Tử Công. Lăng Ba Lăng Văn. Kỳ Bửu Như. Shawsp. Màu. PBV Hoa Anh.

Hồng Bàng
1) Lôi Kiếm Thủy Thương Phi Lý Huấn. 2) Cô Gái Mười Bảy.Đường bão Văn. Cả 2 Sp. Màu. PBV Hoa

Nam Quang
1) Còn Gì Cho Nhau. Hùng Cường Mộng Tuyền. 2) Giang Hồ Đệ Nhất Không Thủ Đạo. Cả 2 Sp. Màu.

Thăng Long
Còn Gì Cho Nhau. Hùng Cường Mộng Tuyền, Mai Lệ Huyền. Tâm Phan. Màn Ảnh Đại Vi Tuyến

Casino (Dakao)
Kim Cang Chỉ Hắc Long Cước Tiêu Giao. Vương Dung. Scope. Màu. T. Tr. Hoa. PBV Hoa Anh

Huỳnh Long (Gia Định)
1) Thái Cực Thần Kiếm Quyết đấu Vô Sĩ Đạo. 2) Huyền Y Quái khách Đặng Quang Vinh Cả 2 Sp. Màu.

LêLợi *(112 Lê thánh Tôn SG)*
Cô Quý Của Tòa Lâu Đài. (Le Manoire du Chateau) Eva Schurer Charles Quinsy. Màu

Kim Đô (Cầu Ông Lãnh)
1) Thiết chưởng xuyên Trường cước Đường Oai, Lý Hoa 2) Thần cung Bí Sử. Cả 2 Sp. Màu. PBV. Hoa.

XEM TRANG 3 :
MƯỜI HAI SỨ

Kính Đô (Tân Định)
Kim Cang Chỉ Hắc Long Cước Tiêu Giao. Vương Dung. Scope. Màu. T. Tr. Hoa. PBV Hoa Anh

Thủ Đô (Cholon)
Anh Yêu Em. Hùng Cường. Trần Quang Nguyễn Long Màn ảnh Đại Vi Tuyến (cấm dưới 16 tuổi).

Mỹ Đô (Cholon)
Còn Gì Cho Nhau. Hùng Cường. Mộng Tuyền Mai Lệ Huyền. Tâm Phan. Màn Ảnh Đại Vi Tuyến

Palace (Cholon)
Kim Cang Chỉ Hắc Long Cước Tiêu Giao. Vương Dung. Scope. Màu. T. Tr. Hoa. PBV Hoa Anh

Opéra (Cholon)
Anh Yêu Em. Hùng Cường Trần Quang. Nguyễn Long. Màn ảnh Đại Vi Tuyến (Cấm dưới 16 tuổi)

Ngọc Hào
Võ Địch Đông Tử Công. Lăng Ba Lăng Văn. Kỳ Bửu Như. Shawsp. Màu. PBV Hoa Anh.

Nam Việt
1) Còn Gì Cho Nhau. Hùng Cường Mộng Tuyền. Sp. 2) Le Bal des Vampires. R. Polonski. Sp. Màu

Long Vân
1) Long Hổ Quyết Đấu Phi Yến Tử. Trần Hồ Liệt 2) Nữ Mãu Anh Hùng. Vương Vũ. Cả 2 Sp Màu

Diên Hồng
1) La Bande à César. Raquel Welch 2) Barbarella (Nữ Phi Hành Gia) Jane Fonda. Cả 2 Sp. Màu PBVH

Đại Đồng (Bàn Cờ)
1) 4 Quái Thú Không Gian Đại Phá Nam Hải. 2) Những TaySúng Chọc Trời. Cả 2 Sp. Màu. PBVH

Kinh Thành
1) 4 Quái Thú Không Gian Đại Phá Nam Hải. 2) Thần Kiếm Bảo An Thủ. Cả 2 Sp. Màu. PBVH

Cao Đồng Hưng
1)Thiên Vương Quyền. Vương Vũ Sp. Màu. 2) Vượt Ngục Bạo Thủ Gabrielle Ferzetti. A Sanders.Màu

Đại Đồng (GiaĐịnh)
Còn Gì Cho Nhau. Hùng Cường Mộng Tuyền, Mai Lệ Huyền. Tâm Phan. Màn Ảnh Đại Vi Tuyến

Thanh Vân
1) Như Giọt Sương Khuya. Bạch Tuyết ,Trần Quang. 2) Hồn Người Xác Ta. Cả 2 Sp. Màu

Quốc Thái
1) Nhật Kiếm Trần Ai. Vương Vũ Điền Dã. 2) La Malédiction de Belphégor. Cả 2 Sp. Màu. PBVH

Vân Cảm (Phú Nhuận)
1) Đại Sát Tinh. Vương Vũ. 2)Vi Con Nên Mẹ Lấy Chồng. Lâm Thúy Cả 2 Sp. Màu. PBV Hoa

Hồng Liên(Bình Tiên)
Như Giọt Sương Khuya (XinĐừng Gọi Chú Bằng Anh) Trần Quang Bạch Tuyết. Sp. Màu

Lệ Thanh189 ĐồngKhánh
Kim Cang Chỉ Hắc Long Cước Tiêu Giao. Vương Dung. Scope. Màu. T. Tr. Hoa. PBV Hoa Anh

Qúy vị đồ coi :

YÊU NHAU THEO KIỂU Ý
YÊU NHAU THEO KIỂU TÂY
YÊU NHAU THEO KIỂU MỸ
nhưng qúi vị chưa bao giờ thấy
YÊU NHAU THEO KIỂU TA
vì chưa sắc dân nào có thể
YÊU TÂN BẠO NHƯ TA YÊU
YÊU DŨNG MÃNH NHƯ TA YÊU
YÊU SAY ĐẮM NHƯ TA YÊU
và cũng tràn đầy nước mắt, thiết tha rạo rực nhẹ nhàng cảm nín như TA YÊU.
Xin Qui Vị hãy đi coi :

ANH YÊU EM

Cuốn phim vô địch về Tình Yêu
Vì chỉ có những người đau khổ nhất
Mới thấu hiểu được nghĩa Yêu Đương
Cuốn phim hay nhất về Tình Yêu của con người đối với nhau, vượt xa LOVE STORY, thác loạn hơn DOLCE VITA, thiết tha sâu khổ bằng trăm lần ROMÉO JULIETTE.

AnhYêuEm

Cuốn phim với những màn đua xe gắn máy thật nguy hiểm, đua xe trên Xa Lộ đua xe tại sân Cộng Hòa.
Lần đầu tiên trên thế giới, Đá Banh Bằng xe Honda.
Những màn đánh nhau ác liệt nhất từ trước tới nay trên màn ảnh Việt Nam.

Đã có Ultraproct
thuốc mới của SCHERING, đức-quốc.
Hết đau đớn, ngứa ngáy, sưng lở.
Ultraproct thuốc mỡ dễ thoa và tọa được tiện lợi dễ dùng

Hai Rằng Vàng thua. Cả người thờ người thờ hai cây bài lịch trước mặt. Đột ngột, tay run run rút cây bài gần bà không Mỹ. Hai đôi cho ná. Chỉ bà bà ra cây Sỉ. Nếu chịu tay ... chơi gì, gì đã thắng.

Cay cú, Hai Rằng Vàng định lật lọng :

— Vàn này phải chơi lại.

Vân thản nhiên, Phong hỏi :

Lý do ?

Hai Rằng Vàng ấp úng :

— Lá ra cây bài này của tôi. Tôi không cố ý bỏ nó để lấy cây khác...

Tương vài đây đồng bà tiếp theo đó. Châu Phát và Minh Xi cũng nghĩ rằng Phong Đôn Gành có không nhượng bộ nhiều hơn nữa.

— Đồng loại là như thế, Phong nói, nhưng bao đã muốn tỏ ra bạn là ấy anh chị, bạn phải chơi hơn người ta bạn mới chịu. Tiếng lục nhy đã xong thôi... Nếu bạn vẫn còn ấm ức chúng ta bây tới chơi khác...

Chàng đầy nhẹ cái ghế để ngồi xe bàn bon. Đồng thời ngón tay chàng mở nút đoveate Châu Phát, Minh Xi rùng mình chớp lại giấy bút Nghĩa Lai sắp lo bàn tính ... bà chàng Phong Đôn Gành ngồi bình thản trenghế như thế.

Thái độ quả lạnh của Phong làm cho Hai Rằng Vàng đo dự. Một tay đàn em đứng sau lưng rỉ chợt cái miệng mà nhỏ cầu gì đó vào tai Hai Rằng Vàng. Cả thốt ra một tiếng thứ thế thế rồi nhỏ lại đàn em, gả đứng trenghế, đi thẳng ra cửa.

Thương sau trong phòng cái con cọ Phong Đôn Gành vẫn ngồi trenghế với Châu Phát và Minh Xi đứng cạnh. Quế Sắc cũng đi theo bọn thua bạc.

Xuống tới đường, Quế nghe tiếng bạn anh chị nói với nhau : — Nhân vật Hai Rằng Vàng tiếng bạc đặc biệt vừa rồi! Hai Rằng Vàng có vẻ vẫn còn hăm bực ...

— Thằng đó là thằng nào ? Nghĩa Lai trông đâu không thấy ra mặt ?

Truyện phóng tác HOÀNG HẢI THỦY

Nhà Lá Bên Đường

Số 23

— Tội biết nó, mới tên trong bọn nói, nó là Phong, biệt hiệu Phong Đôn Gành anh chị Saigon mới toi Nam Vang. Chắc Nghĩa Lai nói nó.

Thằng đó chuyên môn bắn người ta khi nó đang ngồi. Lúc nó bắn kiếm ngồi tôi nhận ra nó ngay.

— Ngồi bay nằm tao cũng ăn tiền nó...

— Nó chơi như vậy là bành lắm rồi. Dù sau cũng nên phục thái độ của nó.

Hai Rằng Vàng bẹn hỏ :

— Đêm khác tao sẽ trả lại phục thù nó...

xXx

Quế Sắc không chiêm thêm nói huyện nhiều hơn với Phong. Cả đi người trở lại bàn bà chung cảnh cửa lớn đã đóng im lìm. Quế nghĩ thầm trong đang đó việc gì giữ quyết ở nơi đó? Chắc chắn đang giúp Phong một tay, là đồng gỗ của nhưng hội nhà không thấy trong nhà có tiếng động nào, gả bỏ đi.

Trong cao phòng tiền lầu, ba người nghe tiếng gỗ cửa từ nhà dưới vẳng lên. Phong ra hiệu cho hai kẻ kia đứng động dậy. Lúc đó xác Nghĩa Lai đã được mang ra, bọc trong tấm bạt, đặt sẵn dưới chân bậc.

Hai kẻ kia gỡ cửa khong chịu bỏ đi ngay, họ sẽ gặp rắc rối.

Nhưng rồi tiếng chân ... với lại vang lên ngoài trời đêm. Châu Phát nhẹ gọi bà tên của nó, vén màn nhìn xuống đường Gả trở lại, nói nhỏ :

— Chỉ là thằng Quế Sắc. Nó đi rồi.

Phong tiếp tục nhìn quyền chỉ huy ... Anh Phát đi trước coi đường. Tôi và anh ...

Vì ... người cùng được đặt nằm trên băng sau của chiếc Traction, trên phủ thêm tấm mền sẫm. Đêm cuối sắm trời hơi lạnh.

Ba người sống cùng ngồi ở băng trên. Phong cầm lái :

— Đi đâu đây ?? Chàng hỏi.

— Đi về Nam Mat. Châu Phát đáp : — Anh biết đường không ?

Nam Mát là vùng ngoại ô phía bắc của Nam Vang. Xe chạy ngang chùa Vàng, chùa Bạc. Bây giờ là 5 giờ sáng, các sư tài trong chùa đã sớm, tiếng chuông mõ vang lênh thân tâm đều đều vang trong sương lạnh.

Cửa ô Nam Mat có 1 trạm canh sát. Gần đến đó Phong nói :

— Mình sẽ không ngừng xe vì bất cứ lý do gì. Cầu nói ấy cho Châu Phát và Minh Xi biết có chuyện gì xảy ra nếu cần cứ mà chặn xe lại thì hãy xe đi ngang trạm gác yên ổn. Vài người cảnh Miên đang xét mấy chiếc xe vào tài chở hàng vào Nam vang Họ (thì xét xe đu lịch sát là xe từ trong thành phố chạy ra.

— Có xa lắm không? Phong vừa hỏi trong chàng.

— Chừng 1 cây số thôi, Châu Phát đáp.

— CÒN NỮA —

Truyện dài

HẢN LOA THÀNH

□ của HOÀNG LY

Vì ai thục nữ rơi đầu
Hận tình xưa để người sau bắt bình
Tách đôi thân cải hư tình,
Tranh ngôi vương bá đoạn tình Cô Loa

Số 2

— Và cả Thục Vương trị và Âu Lạc.

— Cha ?

Vương gật đầu. Vương bảng khuâng nhìn ra phía xa xôi :

— Vì thế đêm nay trong khi Loa Thành mừng đánh tan quân mã Triệu Đà, cha không được vui mừng vì biết rằng trong khi Triệu Đà thì con sẽ ngồi Vương bá thì mất quốc cho đất nước Loa Thành.

Mỹ Châu yêu Vương đến cùng.

Thục An Dương Vương tiếp lời :

— Ngày xưa lấy con ngự trị miền sơn cước đem quân đánh phá Văn Lang cha sẽ nêm chính chiến, coi thường cảnh mẫu tử lìa tan lung linh. Thục An Dương gật gù tự tay cầm bầu rượu rót đầy chén rượu và Vương đưa mắt nhìn về phía quân chàm :

— Tiếng thù Loa Thành trường quân !

Giọng Vương đục đàng nhưng sang sảng vang lên. Triều thần liếc về phía ... ... vẻ vương đứng lên. Vẻ tương trẻ đẹp như chiến công, mắt sáng như trăng sao.

Vô tương khoan thai bước lại phía Quân Vương Không để vô tương kịp bái mạng. Thục An Dương Vương đã cao chén rượu mừng cuộc.

— Đêm qua cha Thục đã đến thăm Kim Qui và yêu tặng cha, "lấy tà thần thường quân thần vô, chém rượu đầu tiên mừng sự công hiến hách của tiên thế Loa Thành Phương Liệt trường quân.

CÒN NỮA

rao vặt

TÌM VIỆC

— Thiếu nữ Bắc học lực tử tài, tính nguyện bán thân hầu tăng công Liên lạc Tuyết 693 Nguyễn Huỳnh Đức Phú Nhuận.

— Học sinh12C Gia Long sinh ngày Phạp, Muốn tìm việc làm hợp khả năng vào hiểu biết, điều kiện dễ. Liên lạc Thủy 693 Nguyễn Huỳnh Đức Phú Nhuận.

— SV kỹ sư năm thứ II nhận kèm tại tư gia hay 1 nhóm môn Toán lý hóa Tân toàn học từ lớp 12 (AB) trở xuống. Xin liên lạc Vũ Tước tư xá TTQGNN 45 Cường Để Saigon

— SV cần chỗ kèm trẻ tại Phú Đức, có kinh nghiệm dạy cấc em chăm hiếu. Xin thư cho Thiên36/1/28 Phan đình Phùng SG.

— SVCD Sư phạm Kỹ thuật nhận dạy kèm toán Lý Hóa và kỹ nghệnhà từ IIABà kỹ thuật trở xuống.

Xin liên lạc về Bình 16/28 Nguyễn Thiện Thuật Saigon 3.

— Sinh viên kỹ sư Tế tài II/B nhận dạy Toán lý Hóa lớp 10 trở xuống, giá cả phải chăng. Liên lạc : Sinh viên TTQG Nông nghiệp 45 Cường Để Saigon!

— 3 Sinh viên khoa học. Nhận kèm tại tư gia từ lớp 12 trở xuống, xin liên lạc : Lộc, Tài, Nghiệp. 70/45 Cư xá Đô thành. 109 45 Hoàng Diệu nối dài (Khánh Hội) hỏa tạo tâm.

LINH TINH

Lịch 73

Mộ vàng, Phong Cảnh 6 tờ, In lụa In trên thiếc, có nhiều kiểu lịch 1973 đặt bán tại Hãng Lịch VIỆT NAM 582 Nguyễn Tri Phương (gần ngã tư Lacaze) Cholon ĐT : 50.883

Đại Hãng Lịch Phan Xuân Ba

594, Phan Thanh Giản Saigon 10 ĐT : 93.182. Hộp thư 2451 SG. Khu Bến Cỏ, tại ngã ba Phan Thanh Giản-Nguyễn thiện Thuật). Hãng lịch lớn nhất thế đã, cung cấp lịch trên toàn quốc. Sản xuất và thực Miên đã loại lịch tết : Lịch mạ vàng, lịch thăng 6 tờ nhận cảng, lịch hoa, agenda, lịch bỏ túi, lịch thiếu Thầu thực hiện mọi công tác : in lịch offaset, typo, in lụa trên thiếc, trên giấy, trên vải, mỹ thuật, nhanh chóng.

Giá cả theo giá đế nghịn của Quý khách.

Giải Phẫu Thẩm Mỹ THẨM MỸ VIỆN CẨM LỆ

31 Tăng đốc Phương Chợ lớn (Ha 2)

Cẩm Lệ tu nghiệp ở Nhật về hợp tác có KIM ANH có nhiều phương pháp bảo vệ sắc đẹp cho quý Bà, Cô

ĐẶC BIỆT : MÙA MƯA LÀ DỊP TỐT THAY LỚP DA MẶT, CỔ TAY CHÂN.

Cần chỉ, Nhân Mãn, thành lớp da mỏn trắng mịn đẹp. Trong **thêm** sẽ trẻ lại hơn **10 tuổi** Bà những tế bào chết vén da mặt CHUYÊN TRỊ : Cá, loại mụn nám tàn nhang — Làm trắng những nốt rưỡi và mụn cóc, dượn **LÀM EO** nhỏ bao nhiêu Mước cũng Mập lắm, ốm — Sửa sắc Bộ Ngực nở nang theo ý muốn. Cả nhiều mầy mốc tối tân. **TRANG ĐIỂM LÊN MÀN ẢNH TRUYỀN HÌNH, DẠ HỘI CỔ DẦU** Cả thay chuyện mẫu nữ tóc và chải nhiều kiểu theo khuôn mặt, hợp thời trang. Dùng toàn Mỹ Phẩm, Phấp Mỹ. Học sinh có giá đặc biệt, có phòng nằm lại Mấy (ngủ) lâm việcsuốt ngày (nghỉ chưa nhật). Có bán đồ (các loại Cream.

CẨM LỆ kính mời.

Thủy Tết cả mọi chuyện xảy ra từ trước đến nay đều do sự biểu lầm mà nên cả. Lương xin Thủy hãy cho Lương 1 hoàn cảnh để

« ANH YÊU EM »

tại Rex — Đại Nam hay 2 Vân Hoa kể từ 11-10.

Hồng Lan Thủy hãng được gặp Lan xin hẹn Lan đúng 8 giờ sáng ngày 11-10-72 tại Rex — Đại Nam hay 2 Vân Hoa đã

«ANH YÊU EM»

T650 (Bao sang tên) xe Desoto Microbus EQ hãi 15 Lê văn Duyệt Ngã sáu Sài-Gòn. ĐT 93609.

Luật TRƯỚC BẠ LƯỢC GIẢI (gồm luôn BỘ LUẬT TRƯỚC BẠ, bằng tiếng Việt và tiếng Pháp).

Soạn giả : L.S NGUYỄN ĐỨC MẬU. Xin bán mua tại số 483, Hai Bà Trưng (đốc Cầu Kiệu, Tân Định ĐT : 40.657) và các tiệm sách lớn Saigon.

Sinh viên Học Sinh và Các Bạn Trẻ Thủ Đô khi may mặc hãy tới thăm ngay **MÊKONG**

● Trình độ kỹ thuật và mỹ thuật thời trang cao nhất.

● Giá cả hạ hơn nhiều hàng ngoại quốc đẹp, tính theo giá sỉ.

Bảng Xe Số Nổi

Độc nhất VN. Ép, sơn, lắp bằng máy tối tân Đức quốc. Đẹp, bền, nhẹ lấy ngay, giá rẻ mạt, phụ tùng Đức Quốc kỹ bằng hình khí độ nhiệt đẹp đã gửa trước cho nhà giá đại chuẩn

VIỆT ANH 47 Lê Lợi Saigon.

Yamaha Dame mới toach bán rẻ. Hỏi 207/45B Trần bình Trọng CL

Khách sạn Thiên Nga

73 Huỳnh Quang Tiên Saigon (ngã tư 291 Trần hưng Đạo) ĐT 91194 phòng rộng rãi, lịch sự, đầy đủ tiện nghi yên tĩnh. Giá hạ, trung tâm SG

MUA MÁY GIẶT Mua lại tất cả các loại máy giặt mới, cũ mọi loại Mỹ, Ý Nhật, kể cả trên xuống Mỹ giá cao. Có thợ của các loại máy giặt sự dụng tại VIỆT HÙNG 4 Nguyễn Minh Chiếu Phú Nhuận ☎ 41.014 sơn đuy chất mua bán máy giặt mới cũ, rủ lạnh, máy lạnh đồ điện.

Nhận làm đồ Sơn Mài đặt xuất cảng Nhận vẽ Chân dung mầu (colored Portrait) trên lụa, vải, nhung theo hình (Photo).

Hỏi Ô. Đại (ngoài giờ làm việc) 29/8 Tự Đức ĐaKao ĐT : 20768

400đ Sang bằng nhạc

Bằng nhạc chủ đề «CAY BẰNG» với 19 nhạc phẩm Hàn Tình, Ngang Trái, Giản Hòn, Buồn Tiễn Bằng nhạc lý trường đề «tặng người yêu nghìn trùng xa cách»...

● Giàn TEAC 6010 và 4010 SL mới

● DOLBY, CASSETTE TEAC STEREO.

● Sáng thu, chiều lấy

Xin mời đến

225/7A Phan đình Phùng Saigon (gần trường Kiến Thiết)

Nữ Chiêm T. Hồng Liên Thần Bài Cáo

Bảo đảm đoán trúng mọi công việc sắp tới, lấy tâm qua đã nói đanh tại Hàng Xanh GIAĐỊNH và lòng lấy danh tiếng kẻ lắp mới.

Đã đoán trúng cho rất nhiều các cấp Chủ hay Tướng lãnh v.v (Sĩ, Nông, Công, Thương).

Địa chỉ mới 005 Lê E Cư X4 Nguyễn Thái SAIGON. (vì Đại Lý Butagaz Shell) "Kế Chi Cảnh sát Saigon.

TRÂN TRỌNG KÍNH MỜI

Gỏi Cá Bắc

CHẢ CÁ VÀ MÁY MÓN BẮC ĐẶC BIỆT

Hẻm 563 Phan th Giản SG. Đi vô 20mét, quẹo mặt, phía sau có chỗ đậu xe hơi rộng.

ĐT : 92.392

300 đồng SANG BẰNG NHẠC

TTS Bằng Hoàn Mỹ hãn hạnh giới thiệu cùng quý khách rước bằng «Muôn Thuở I» cuốn bằng đã làm cho vạy buồn trút lá sầu đã cũng đã mỏ hồi, tìm sáng dạng đẹp ra nước mắt đáng ngập cả hồn người». Quý vị sẽ cảm thấy mênh mang thiêu thiêu như vừa tiễn đưa người yêu khi chưa được nghe cuốn bằng «Muôn Thuở I» tại TTS Bằng Hoàn Mỹ nổi tiếng vì kỹ thuật tuyệt vời dùng toàn máy TEAC 4010 SL mới tinh tại 215/G8 Chi Lăng Gia Định.

Hay Hẻm 330 Vô đi Nguy Phú Nhuận.

Uốn kết nhuộm ?

— Nhận kết tóc và sửa lỗi mới không dùng lưới Nylon vì nóng đầu Có tóc giả bán và cho thuê. Nhận trang điểm cô dâu

— Nhận dạy nghề cho ai muốn (ở chỗ thương lâm thy chánh cô chủ tro).

— Nghề thuật tuyệt nghề mỹ của uốn tóc là : 1) Biến chế lên tóc thành nhiều mầu sắc 2) Cắt tỉa tóc bằng dao, 3) chải kiểu tóc theo khuôn mặt theo mầu trong trào chỉ Tây Phương (có hàng trăm mẫu đề lựa). Do bà Thủy Ái chuyên viên hữu hạng đã nhiều năm thực tập Pháp đảm nhận. Đang được tin nhiệm trong giới phụ nữ Việt và ngoại quốc ở Saigon. Lành sửa, những lần tóc bị hư và chây Dùng toàn mỹ phẩm của Pháp.

— Mỹ, Cô máy hãn khi lần tóc đã ước nóng. Địa điểm thanh lịch, giá đại chúng 2A đường CaoThắng Saigon (gần đường Hồng Thập Tự). Bất kỳ thăng ta cây mở cửa cả ngày Chủ Nhật. Giữ giá cả.

HẠNH PHÚC GIA ĐÌNH P

Các ông Đoàn vào Khám 47 tuổi, 120 Lê thánh Tôn, Giáo Sư Viên Chi 591 98/32 Vinh Viễn, Châu Nhơn Toàn 37tuổi KBC 7495 cùng giới thiệu cụ Quyền « đã trị hết bịnh hoàn toàn mạnh khỏe ».

Tại sao ông kém hạnh phúc ? bởi bị Hượt tính và bất lực.v.v. Đau ngang lưng, lạnh nhạt, yếu sức ??? Tất cả mọi chuyện thăm kín của ông. Ông hãy kể rõ mọi, đừng mặc cảm mà đang đã bao người đã 60 tuổi cam đoan kết quả 100./.

Ở xa viết thư hỏi ông Thầy 53 Đường Nam Của chợ Y Cholon 8 (qua cầu quan trái 30 thước) Quý bà quý cô muốn tươi, mầu hồng đẹp, yêu đuổi lãnh cả, nhiều muốn, đau lưng v.v.. Bảo đảm 100%. Tiếp Khách cả ngày luôn chủ nhật (nhớ cất bảo nay) nhớ kèm tiền tem.

BỌC

Nam SV ĐH Sư phạm có chứng chỉ Văn khoa và Luật, nhận dạy kèm tại tư gia từ lớp 1, 2, 3 hoặc Anh văn lớp 6,7. Kinh nghiệm tận tâm. Hỏi Hoàng 8/3 Sư Vạn Hạnh Sg. 5 hoặc điện thoại số 37934.

Anh Văn CẤP TỐC Bảo Đảm MICHIGAN và TOEFL Mở ngày 09-10-1972

— Do G Sư H TUẤN HUYKỹ sư Smithson G sư Eric và một số giáo sư ĐẠI HỌCmới cộng tác.

— Lớp Sơ Cấp cho người Chưa Biết : Bảo đảm 01 tháng Nói và Viết 3000 cáo thông dụng. Học phí trọn khóa 4.500đ

— Lớp Trung Cấp : Bảo đảm 02 tháng Nói và Viết 5000 câu thông dụng và thực tế trình dịch thuật, luận văn, ngữ Máy đủ các tiết mục (sẽ giao, kinh tế, kỹ thuật,văn hóa, giáo dục v.v.)Học phí trọnkhóa 2 tháng 7000 đồng.

Địa chỉ : 300 THANH TOÀN.E.F.L Bảo Đảm : đạo, chuyên luyện Test, Essay, Reading, Comprehension và 300 bài Ngữ Vựng học bằng Máy. Học phí trọn khóa 4 tháng 14.000đ.

—AnhNgữ do học hướng dẫn thì học bằng dạy sắt theo chương trình gồm 8 môn học. Học phí 10000đ

— 01 Giờ Triết Tự là đọc tiếng Anh để dàng, tăng cường một số giờ Văn Phạm.

Ghi tên tại biệt thự số **549 Trần quốc Toản** (ngã tư Ng. trịPhương —Trần quốc Toản) hoặc **401Phan thanh Giản** Saigon (góc Cao Thắng và Phan thanh Giản Saigon)

Tìm việc Nữ Sinh viên đại học Sư Phạm ban toán có kinh nghiệm,nhận kèm Toán lý hóa lớp 9. Hỏi cô Loan 84 Ng Du Saigon.

Sinh viên BHSP Pháp 3 Bac II cựu L.Y nhận dạy tại tư gia Français Math từ 5etới xuống hoặc rạnpiar với các tư phụ có nhu cầu. Địa chỉ :Ng thị Ha Hộp thư G4 SG(nhờ chuyển)

Kế toán Hoàn Vũ

16-10-72

● Khai giảng các lớp :

— Kế toán Hội buôn

— Kế toán Ngân hàng

— Kế toán Thương mại

● Đặc biệt có mở thêm 2 lớp

— Anh Pháp thương mại

Ghi tên tại trường Hoàn Vũ 461 Hồng Hàu CL (gần ngã 6 CL)

Trường Vô Tuyến Điện sáng lập năm 1949

134 Võ Tánh, Saigon

Lớp rắp sửa **Radio, Ampli, Hifi** sự cấp và trungcấp mỗi trò rập! mấy

Lớp **Truyền hình** căn bản

Lớp **Transistor** thực hành (Radio, Cassette, Magné, Ampli) và các lớpcơ bản, Điện, Tế Lạnh. Sáng, Chiều, Tối, do sự tận tâm của 1 nhóm Kỹ Sư phụ trách dưới sự điều khiển trực tiếp của **Kỹ Sư Đỗ Hữu Hiệu.**

Trường điện tử **Xuân Thu**

491/25. Phan Đ.Phong Saigon 3. Giấy phép 212, GD/KT HV/QĐ. Khai giảng sáng chiều tối (có nhỏ trợ).

2-10-1972

— Khóa sửa thu thanh : 1 tháng

— Khóa sửa thu hình : 2 tháng

— Trường sửa điện tử : Điện Bảo đảm nâng khóa cấp chứng chỉ tốt nghiệp có kiểm nhận của Bộ giáo dục và giới thiệu nơi hành nghề do toàn cán sự điện tử truyền hình đảm trách.

HỌC RADIO TV - CASSETTE

Khai giảng : 1 và 15 tây mỗi tháng

RADIO : dễ hiểu với 1 tháng thực hành.

TRANS : Sửa ngay mạch lò mây trường

CASSETTE : hoàn toàn mới mẻ.

TV : đọc đúng khóa xong vừa được ngay. Kết quả.Khỏi lo hỏi ngay học viên đang học. GS Bảo : Tốt nghiệp TV Pháp, Mỹ trực tiếp điều khiển.

Trường điện tử Hiện Đại

277 Trương minh Ký — Gia Định

Học THỰC HÀNH NGHỀ LẠNH (Bảo đảm 2 tháng thành thợ Khóa 14 khaigiảng:7-10-72

— Mỗi học viên học trên những sơ đồ thết, sau đó thực tập trên sơ đồ sống và sau cùng mới ngay trên Tủ Lạnh. Máy lạnh, tủ kem (vì không của trình độ học vấn)

— Thực tập nạp gaz và mắc dây điện theo kinh nghiệm làm thợ.

— Hướng dẫn thực tập Điện lạnh và giải đáp mọi thắc mắc đối với những học viên có trình độ Đại học chín hiểu biết thêm. Do chính kỹ sư Hãy suất thân tốt nghiệp Đại lạnh hướng dẫn những kinh nghiệm trong 6 năm làm thợ và 3 năm làm chủ tiệm tại.

Kỹ nghệ lạnh Như Tuyết 1-195 Đại Lộ Hậu Giang Cholon — Kỹ nghệ lạnh Như Tuyết 2-1563 Trần Quốc Toản (ngoài bến Quốc Thái đối diện Trường Đồng Nai) Cholon.

LỚP GIA CHÁNH HUYỀN - TRÂN

167 Lý Thái Tổ SG (đối diện bến xe Lam Ngã Bảy)

Dạy nấu ăn lớn Bánh Pháp VietHoa Hoa giấy Hoa vải. Bảo đảm làm được 1 Thứ sáu 6.10 : **15g** : Tarte sus aprícotschantilly. Plumcakes (nhu bô ô chim). Thứ bảy : **9g.** 14 trái cây tuyệt đẹp bằng đậu xanh **15g** : Buche Noël. Cây thông Noel. Chủ nhật: **8g** : Lớp Hoa vải **15g:** Bánh Gâteau 3 tầng. Dạy nấu bằng bằng Thứ Ba 8-10: **15g:** choux à la crème éclairs jondant. Thứ tư **15g:** gà rút xương hấp cải bẹ xanh. Mi vịt. Thứ năm **9g:** 14 trái cây **15g:** Pâte chaude cornet à lucarne. Thứ sáu **15g** 14 trái cây.

NHÀ MAY Tường Oanh

192 Tr. Minh Giảng (gần Cầu) B.T. 99.698

chuyên may áo dài Raglan, Áo cưới Áo Phục Phụ Nữ

DẠY MAY

Dạy bán đầm khóa cấp tốc 1 tháng biết cắt may Áo dài, Áo phụ phụ nữ. Học xong có thể làm lại tây nhà nhà.

Lớp dạy Đờn Ca Cổ Nhạc **Văn Bền**

Nhạc sĩ VĂN BỀN có mở lớp dạy ca và Đờn cổ nhạc đều đặt Học viên đã hành nghề ca trên vô khẩu và thiếu chỗ khác nữa nên tuyển tử giọng hãi đến nhận nhàng rất kỹ lưỡng muốn mau thành ca sĩ mau hãi đến muốn được tiếp dẫn đã hãi hãy đến học lớp Văn Bền thì sẽ được như ý vì nơi đây rất kinh nghiệm. Tới nhiều năm qua đã đào tạo được nhiều học viên thành ca sĩ trên sân khấu cải lương và Đờn Bầu đàn dạy mau thành.

Đường **Bến Vân Đồn Cầu Dừa Saigon. hẻm 303 số nhà 41/3**

Học LÁI XE Ở ĐÂU ? ?

— Muốn lái xe giỏimuốn mau thành nghề, muốn lấy 3 đầu cùng 1 ngày, muốn học phí bớ xin hỏi thế lệ và phí tên nhập học, mời ngày tại Trường Dạy Lái Xe**BÁCH VIỆT** số 214A Trường tân BửuPhú NhuậnSaigon. Trường **BÁCHVIỆT** mới tuyển thêm 3 xe. Đặc 99đo. Đặt biệt lớp cấp tốc 3 đầu 5 ngày thi đậu. ĐT. 42.662

Các Lớp Sáng Chiều Tối

Học lái xe 10 Jeep và Daihatsu thực tập, bảo đảm thi đậu.

Học phí hạ, Lớp đặc biệt cho người kém chộp, bận việc, lớp cấp tốc 3 tới 5 ngày. Chỉ tiêu **Đại Nam** 808, 1011 Trần Hưng Đạo (gần cinê Opéra) Sg. ĐT 37201, 239 Nguyễn Tri Phương (Ngã6) Cholon 474 Phan Thanh Giản (góc Cao Thắng).

BIỆN NHÀ, BIỆN XE HƠI

Khóa cấp tốc 1 tháng. Đã lớp sáng, chiều, tối. Học phí 4000đ Nhứt trả 6000 đồng, mãn khóa cấp bằng lớp vẽ đẹp, 6000đ 1 khóa Trường Đại Nam 808. 1011 Trầnhưng Đạo Sài gòn và 239 Nguyễn Tri PhươngCho lon nhận học viên mới ngày.

Học SỬA XE NHẬT : Bridgestone Kỹ thuật và thực hành Khóa cấptốc 15 ngày.Học phí6000đ Xin mỗi 3500đ, Mãn khóa cấp bằng. Chỉ tiêu mỗi ngày **Đại Nam** 808 239 ,241 Nguyễn Tri Phương ngã 6CL. ,1011 Trần Hưng Đạo (gần cửa Opéra)

Thợ máy xe hơi

Khóa cấp tốc 1 tháng học sáng chiều tối thực hành đủ loại máy tốt các GS Kỹ Thuật phụ trách. Khóa thường lệ 2 tháng. Học phí 6000đ Bảo đảm rành nghề. Mãn khóa cấp bằng. Nội trú 6000 1 tháng. Chỉ tiêu mỗi ngày tại **ĐẠI LÂM** 474 Phan thanh Giản (góc Cao Thắng) và **ĐAINAM** 239 ,241 Nguyễn Tri PhươngNgã 6 Chợ lớn

Học KỸ NGHỆ LẠNH và cuộn dây Bobinage CS tốt nghiệp Sư Phạm Kỹ Nghệ tại Hà Nội có 22 năm nghề thường cập lý thuyết thực hành cách cuộn gạc, mắc tớ lẻ, xử dụng đồ nghề đo pan bằng máy điện tử trường sở đầu tiên mỗi lớp Kỹ nghệ lạnh, đạo tạo nhiều thợ giỏi nay trở thành chuyên viên Trường trường Chủ hiệu Huấn luyện viên việc khẩu nơi Đại NAM 808 Trần HưngĐạo 239 Ng tri Phương Ngã sáu Cholon. Học phí 9000đ là 6.000đ.

Ghi tên từ 5-10 đến 25-11

Học theo lối gửi thư tại

Trường Hàm Thụ **Văn Hào**

192 Lê Lai Saigon 2

gồp 12A, 12B, 12C : 850đ

gồp Dy B, 12A,12B, 12C:850đ

gồp 11A, 11B, 11C : 700đ

gồp 10A, 10B, 10C : 600đ

Tăng sách giáo khoa

Tăng Tự Điển ngoại quốc

Cấp chứng chỉ hợp lệ.

Ghi bảo tên Tết Tân 1973

VĂN PHÒNG MỞ CỬA

Sáng từ 7g30 đến 10 giờ đêm

Làm việc cả Thứ Bảy

THUỐC

Châm cứu Trung tâm chữa cứu từ thiệp Phật giáo Tịnh Độ Tông VN tại 193/14 Trương tấn Bửu ChợLớn Xin nói đến do T.CAMHUE và KYENCHUNG chấm cứu sư Trung Quốc và Việt Bắn tận tâm trị bịnh cho đồng bào mỗi ngày tại Trung tâm thể hiện tinh thần từ bi cứu khổ của Đức Phật.

Làm việc : sáng 8 đến 12g, chiều 3 đến 6 giờ, chủ nhựt nghỉ.

Thuốc gia truyền

Chuyên trị các chứngbịnh

Ung thư tử cung

Mọc bướu tử cung

Tử cung lở ngứa

Đau giây chằng huyết trắng

Tử cung sa lâm giảm khó tiểu

Bịnh ung thư cổ phòng nằm khói tiểu đi bộ Nguyễn thị Mến tri bịnh có bảo đảm Đường Phan thêHiếu tại bến đò lò bao Chánh Hưng số 618/4, quận 8 Sg.

Nhức mỏi đau lưng khỏi ngay. Hãi thuốc tế thấp gia truyền rất thần hiệu tại nhà buôn Thanh Thảo 434 Lê quang Định, xem gả. GiaĐịnh. 9.T 41.321

Kém ăn, mất ngủ uống BIO - ACTIN

Sinh lâm mau đói, ăn ngon, lên cân, dễ ngủ.

Trị : Hen suyễn, Phong ngứa. Có bán tại các nhà thuốc tây).

CHUYÊN TRỊ **Bệnh trĩ**

Nữ dược y sĩ Lê thị Phiên chuyên trị mạch lươn đặc biệt bảo đảm bịnh đỡ, kinh nguyệt không đều, bàng huyết, có nơi hiện nghỉ nghỉ nghèo lấy đủ tiền thuốc 571 Petrus Ký, bến xe Đầu.

? số 2 Tam Tinh Hải Châu Bể Thận Hoàn

TRỊ : Mộng Tinh. Di Tinh Hướt Tinh, Bo Thận Bổ Tinh và Bổ Bổ sức yếu.

(Có 2 loại Hoàn Mật và Viên Dẹp). Vô Văn Vân Thủ Dầu Một (KN số 135) Hỏi các tiệm thuốc V. Hoa

TRỊ TUYỆT NỌC Bịnh trĩ

Trĩ Nội, Trĩ Ngoại, Mạch lươn, đi tiểu ra máu. Sa tử cung. Sa tổn tiết, phòng thuốc mới, không cắt, không cột, không đốt, rất hết mun. Trị ra ngoài xức thuốc rụng em ít đau, viên điều trị vừa có thể đi làm được. ở xa có phòng nằm nghỉ khỏi trả tiền. Nhà thuốc Đông Y gia truyền bà HÔNG HUNG 651A Lê văn Duyệt Saigon — (trước trại Nhảy Dù Nguyễn Trung Hiệu) ĐT 42.747.

Trị bảo đảm, không sự tiền mất tại mang. Không khỏi trả lại tiền.

BIẾNG ĂN, MẤT NGỦ Réactin — Ăn ngon, mau lên cân khanh chóng — Dễ ngủ yên (59MIQCDP) — Trị bong gân.

Bán tại các nhà thuốc tây.

Con nít dơ miệng

Lưỡi trắng — lưa lưỡi.

Có mụn trong miệng đỏng ?

SEPTOL Collutoire

Vệ sinh hàng ngày cho các em con hủ sữa

Có bán tại các nhà thuốc tây.

Nôn mửa, nấc cục

Các bà có thai nôn mửa.

Trẻ em ọc sữa, uống thuốc :

AVOMIT

Điều hòa những hỗn loạn của bộ tiêu hóa.

Có bán tại các nhà thuốc Tây.

Mụn trứng cá CORTIBEL

Trị các bệnh ngoài da :

— Phong ngứa, chốc lở, mụn mủ.

— Mụn đỏ, mụn trứng cá.

— Ong mưa đỏ.

Có bán tại các nhà thuốc tây.

SIROP Bannox

Trị BAN NÓNG

Đau nhức — Sổ mũi

Khóc đêm — Lâm kinh

Có bán tại các nhà thuốc tây.

Có thai.. ỌA MỬA, BÓN, MỆT MỎI LƯNG, CÓ HUYẾT DƯ.

hãy uống thuốc DƯỠNG THAI hiệu NHÀNH MAI.

Các tiệm thuốc Bắc đều có bán. KNBYT số 534 ngày 20-11-63

Bạch Đái Hiệu Nhành Mai Huyết trắng ra nhiều khiến gầy ốm, xanh xao, mỏi mệt, hãy uống thuốc Bạch Đái và Tổ cung hiệu NHÀNH MAI. Các tiệm thuốc bắc đều có bán KNBYT số 594ngày 18-12-63.

Bác sỹ HOÀNG MINH MẪU

Giảng sư Y Khoa Đại Học

Tốt nghiệp và là Y sĩ chuyên môn tại Ba Lê (Pháp). Chuyên trị : Trĩ Nội, Trĩ Ngoại, Mạch Lươn, các Bịnh Bao Tử, Ruột, Gan. 33 Yên Đỗ (Tân Định) Sg ĐT : 95.429. Sáng : 7g30 đến 8g30. Chiều : 16g30 đến 19g30 và theo giờ hẹn

Sang độc Mới phát hay, kinh niên dưỡng SƯU BỘC BẢ ÚNG HOÀN «ÔNG TIÊN» 30 năm danh tiếng. Có bán tại các tiệm thuốc Bắc. KNBYT 49-5-1963

Mách thay Hon 1 năm Sinh lý vì chứng bịnh nước tiểu đường, lên mau vô yếu thu. Thấy mách bảo 65tu đường Hồng Thập Thon Khoa Tình Điện Tân Kỳ cho nên bịnh chữa tôi chóng thuyên giảm mới cách bắt ngờ, trong 29 ngày chữa trị trong người thấy khác khoẻ mạnh vạo ra! Vậy tôi mách cho những ai mắc bịnh Bất lực đề biết thấy hay tìm đến nhà chữa cho mình. Hỏi ở Sau 491/5BA. Phan Đình Phùng Saigon 3. Bưu Thanh Tra 125 A Sư Vạn Hạnh Cholon 10

MẮT BỒ, MẮT NGỦA MẮT CÓ CHÍN, MẮT MIỆT MÔI, MẮT BỊ BỤI BẶM NẮNG CHÓI VÀ GIÓ, nên nhỏ thuốc :

Thuốc nhỏ mắt CLEARINE

Làm đỏ mắt, đỏ mắt mắt, rất trong mắt, làm mắt duyên dáng. trong sáng.

ĐI XE HƠN DA

Nhỏ CLEARINE khi mắt bị bụi bặm, sáng chói và gió.

(Có bán khắp tại các nhà thuốc)

113M BYTQCDP 7.1.1969.

BIẾNG ĂN, MẤT NGỦ Réactin — Ăn ngon, mau lên cân khanh chóng — Dễ ngủ yên (59MIQCDP) — Trị bong gân.

Bán tại các nhà thuốc tây.

NYLA

(Có bán tại các Nhà Thuốc Tây 23.BYT-QCDP).

Thuốc trị BỊNH BAU GAN

EUCHOL

LABORATOIRES SANSON PARIS

Bệnh đau gan, yếu gan, táo bón

**Nổi mề đay, mụn ngứa ở m

Tiếp theo 1 trang

thương thuyết và các cuộc mật nghị mới chỉ tới giai đoạn sơ khởi.

Trong khi đó tại VN, lần thứ 3 trong vòng chưa đầy 2 tuần lễ, TT Thiệu hôm Chủ Nhật lại 1 lần nữa bác bỏ âm mưu ngày 11-9 của CS.

TT Thiệu nói rằng đề nghị của VC thành lập 1 chính phủ hòa hợp quốc gia chỉ là một âm mưu quỉ quyệt của CS vì đã bị thất bại về quân sự tiền chiến trường An Lộc, Quảng Trị và Kontum.

TT Thiệu nói rằng ông quyết tâm tranh đấu để vãn hồi hòa bình trong danh dự ở VN.

TT Thiệu đã tuyên bố như trên trong điện văn gởi mừng tất cả các người Việt gốc Miên nhân dịp lễ «Sen Dolta».

NHỚ NHAU, THƯƠNG NHAU, CHO NHAU

HÃY MUA NGAY

BĂNG NHẠC **Thanh Thúy 9**

Phát hành 7-10-72.

Tổng phát hành : SHOTGUNS 19A Đường Lý (Crystal Palace) THANH THÚY 255D Cách Mạng Saigon.

KHÓA HỌC ĐẶC BIỆT

CHUẨN BỊ KỲ THI TRUNG HỌC 73 CHO NHỮNG NGƯỜI HIỆN CÓ TRÌNH ĐỘ TIỂU HỌC.

Khai giảng lớp đêm vào lúc 19 giờ ngày 17-10-72 tại trường LAM SƠN 105 Bàn Cờ SG.

Phân ưu

Được tin :

THÂN MẪU

của Chuẩn tướng NGUYỄN DUY HINH, Tư Lệnh Sư đoàn 3 ĐB thất lộc tại Saigon ngày 5-10-72. Hưởng thọ 63 tuổi.

Trung Đoàn 57 BB thành kính phân ưu cùng Chuẩn tướng và bửu quyến. Cầu chúc hương hồn cụ sớm siêu thăng về miền cực lạc.

Trung tá ĐỖ XUÂN GIỚI
Trung Đoàn Trưởng
SQ và HSQ, Binh Sĩ
Trung Đoàn 57 Bộ Binh.

Phân ưu

Đại úy NGUYỄN KIM PHƯỢNG Tiểu Đoàn Trưởng Tiểu Đoàn 2/4BB. Cùng toàn thể SQ.HSQ và Binh Sĩ thành kính nghiêng mình trước linh cữu :

CỐ ĐẠI ÚY
PHÙNG ĐẲNG DUY
CỐ THIẾU ÚY
ĐẶNG QUỐC HỘI

và thành kính chia buồn cùng tang quyến.

PHÂN ƯU

Được tin :

NHẠC MẪU

Đại Tá NGUYỄN ĐÌNH VINH, Tư lệnh phó SĐ9/Bộ Binh.

vừa thất lộc tại Saigon.

Chúng tôi thành kính phân ưu cùng Đại tá và tang quyến. Cầu nguyện hương hồn cụ bà sớm tiêu diêu miền cực lạc.

Toàn thể SQ, HSQ, BS thuộc BCH/CT/Sadec

Phân ưu

Có ĐẠI ÚY :

TRƯƠNG CÔNG ĐẢNH

Đại Đội Trưởng ĐĐ1/1/4BB

Đã anh dũng dấn mình nước tại chiến trường Tiên Phước ngày 25.09.72

Thành kính phân ưu cùng tang quyến và nguyện cầu hương hồn Đại úy sớm tiêu diêu miền cực lạc.

Thiếu úy NGUYỄN VĂN KỲ
Đại Đội Trưởng ĐĐ 1/1
Cùng toàn thể SQ—HSQ BS Thuộc Đại Đội 1/1/4 Bộ Binh

Cảm tạ

Chúng tôi chân thành cảm tạ :

— Trung Tá Quận Trưởng Quận Trảng Bàng.
— Ông Phó Quận Trưởng Quận Trảng Bàng
— Ông Ba Giám Đốc Ngân Hàng PTNN Củ Chi.
— Ông Tỉnh Đoàn Trưởng Tỉnh Đoàn cán bộ PTNT/HN.
— Ông Trần Phát Đạt Nghị Viên Hội Đồng Tỉnh HN.
— Quý Ông Hội Đồng Xã Lộc Giang.
— Ông Chánh Trị Sự Đường Nhựa Trảng Bang.
— Quý Ông Ban Trảng Bang.
— Ông Hiệu Trưởng Trường Sùng Đức TB.
— Quý Bạn Giáo Sư Trường Trung Học Củ Chi.
— Một nhóm các Em Cô Chia.
— Anh Trưởng toán cùng toán thể PVĐĐ Trảng Bang.
— Quý bạn hữu Tỷ Điểu Địa Hạu Nghĩa.
— Cùng toàn thể thân bằng quyến thuộc đã đến phân ưu và giúp đỡ phương tiện tiêu diêu linh cữu Em chúng tôi là :

Cố TRUNG ÚY
VƯƠNG VĂN MÃO

Đệ Ngũ Đẳng Bảo Quốc Huân Chương kèm Anh Dũng Bội Tinh với Nhành Dương Liễu.

Đã từ trần ngày 23-9-72 (16-8 Nhâm Tý) Tại Cai Lậy, đến nơi an nghỉ cuối cùng.

Trong lúc tang gia bối rối có điều chi sơ sót mong quí vị niệm tình tha thứ :

Chị : — Vương Kim Chia chồng và các cháu
— Vương Kim Xếm chồng và các cháu
— Vương thị Kim Ên chồng và các cháu
Anh : — Kỹ Sư Vương Văn Lớn
ĐỒNG BÀI TẠ.

Bố cáo

của Đoàn xe Car HÒA BÌNH

Chúng tôi, Nghiệp Chủ Đoàn xe Car Hòa Bình, văn phòng liên lạc tại số 4 Trưng Nữ Vương Nha Trang, trân trọng bố cáo.

Trước kia chúng tôi có ủy quyền cho ông Nguyễn văn Tạo, Chủ Tịch Liên Hiệp Nghiệp Đoàn Lao Công tỉnh Khánh Hòa, làm Đại Diện cho chúng tôi để lo thủ tục xin phép lưu hành, xin phép đậu bến, xin phòng vé tại Nha Trang cũng như thay mặt chúng tôi giao dịch với các cơ quan chánh quyền, hiện nay ông Nguyễn văn Tạo đã không làm tròn bổn phận chúng tôi giao phó.

Theo sự nhận xét chung của Tổ hợp Đoàn xe car Hòa Bình, xét vì ông Nguyễn văn Tạo đã có những hành động bất xứng với sự ủy thác của tổ hợp như :

— Chi tiêu không có Chứng Từ Hóa Đơn.
— Chi tiêu vượt quá mức ấn định mà không thảo luận trước, không được sự đồng ý của Ban giám đốc tổ hợp.
— Gây chia rẽ nội bộ, mưu định tách rời Đoàn xe Car H. Bình thành hai đoàn xe khác nhau

Vì những lẽ đó, chúng tôi quyết định không giao phó cho ông Nguyễn văn Tạo làm Đại diện cho Ban giám đốc tổ hợp Đoàn xe Car Hòa Bình nữa.

Do sự cải tổ mới, đoàn xe Car Hòa Bình vẫn phục vụ đồng bào các giới, theo tiêu chuẩn đã đề ra là : an toàn, nhanh chóng, nhân viên tiếp đãi nồng hậu và lễ độ, mọi sự thắc mắc khiếu nại của hành khách đều được Ban giám đốc chúng tôi lưu ý và giải quyết thỏa đáng.

Nhatrang, ngày 6-10-1972

Ban Giám Đốc Tổ hợp
Đoàn xe Car Hòa Bình
« Đồng ký tên »

— PHẠN TÚY PHỤNG
— HUỲNH THỊ PHÁI
— HUỲNH THỊ HƯƠNG.

Nghiệp chủ các xe số : HB 5182, HB 5183, HB 5129 và HB 5139.

— SIÊU PHẨM LỚN NHẤT CỦA HÃNG SHAW BROTHERS CÔNG LAO THỰC HIỆN SUỐT 9 NĂM TRỜI
— VỚI SỰ NỖ LỰC DIỄN XUẤT CỦA ÁNH HẬU VÕ HIỆP LÃNG BA XUẤT SẮC HƠN LÚC NÀO CẢ.
— VỚI CÔNG PHU THỰC HIỆN CỦA ĐẠI ĐẠO DIỄN KỲ TÀI QUÁCH NAM HOÀNG. LÀM SỐNG LẠI THỜI OANH LIỆT CỦA LOẠI PHIM VÕ HIỆP GIANG HỒ SÁT MÁU...

Vô Địch Đồng Tử Công

Đại Siêu Phẩm VÕ HIỆP ÁC LIỆT làm rung chuyển và máu đào nhuộm đỏ màn bạc tại 5 Rạp lớn MẤY LẠNH Thủ Đô :

Từ thứ Tư 11-10-72.

NG. VĂN HẢO, KIM CHÂU
KHÁI HOÀN, VICTORY (CHỐ LỚN)
PALACE (CHỐ LỚN)

— Với LÃNG BA ÁNH HẬU VÕ HIỆP Á CHÂU oai dũng trong lớp áo nam trang (một biệt tài của LÃNG BA qua bao lần lam khăn giả khắp Đông nam Á khâm phục), xuất quỷ chập thần, vung gươm chọc trời khuấy nước, diệt bạo tàn trả thù cho sư phụ, cứu sư huynh thoát vòng hiểm nguy.
— Với LÃNGVÂNtrong vai Lãng hiệp, truyền nhânCửu Thái Hư đại hiệp, với môn Đồng Tử Công vô địch vô lâm, chỉ 5 tuyệt chiêu trong phò bí kíp thần sầu quỷ khốc mà khắc chế được muôn vạn độc chiêu của bọn giang hồ Dị khách Long Vô Thiên và Long Cốc Nguỳ Quỷ...
— Hợp cùng những điển viên sáng chói của Hãng SHAW :

KỲ BỬU NHƯ, DU LONG, LÔ BÌNH CAO MINH...

gây nên những trận ác đấu chắc chắn sẽ làm quý vị say mê ca ngợi và thích thú mãi mãi với loại phim VÕ HIỆP GIANG HỒ SÁT MÁU và ÂN TÌNH.

CUỐN PHIM VÕ HIỆP BẢO ĐẢM CỦA HÃNG SHAW BROTHERS

SHAWSCOPE — NÓI TIẾNG TRUNG HOA
EASTMANCOLOR — PHỤ ĐỀ VIỆT HOA ANH

Tin mừng

Được hồng thiếp của Ông Bà NGUYỄN VĂN BA báo tin lễ thành hôn cho :

Trưởng Nam *Nguyễn văn Tường*
kết hôn cùng
Cô *Ngô thị Mỹ Liên*
thứ nữ của Ông Bà NGÔ CÔNG CẦN

Thân ái mừng hai họ và chúc cô dâu chú rể trăm năm hạnh phúc.

Đại Úy Cảnh Sát TRẦN NGỌC QUAN

Tin mừng

Được hồng thiếp báo tin :

B.S. *Trần xuân Ninh*
đẹp duyên cùng
Cô *Lương ngọc Hồ*

Hôn lễ cử hành tại Đà-Lạt ngày 5-10-1972.
Chúc mừng Tân Lang và Tân Giai Nhân hạnh phúc trăm đời.

Toàn thể anh chị em
Nhóm Thiện chí Xã Hội
và Câu Lạc Bộ Văn Hóa

Chúc mừng

Được tin hai bác Dương quang Huấn và Nam Hải làm lễ thành hôn hai bạn.

Dương thị Xuân Mai
và
Lê nguyên Thế

Chúng chúc thành thật chia vui cùng 2 gia đình và chúc hai bạn trăm năm hạnh phúc.

VĨNH KHUÊ
TÙ - TÔN - SA

TIN MỪNG

Ngày 10-10-72 tại Vũng Tàu

cô Nguyễn thị Lệ Tâm
bạn Hồ sĩ Mừng

Xin chung vui cùng gia đình anh Chỉ huy Trưởng TTH LCBQG và hai bạn.

Vợ chồng TÔN THẤT-TUỆ

HÀM THỤ ĐẠI HỌC

HÀM THỤ ĐẠI HỌC :
— Do một nhóm Giáo sư cử nhân, cao học, tiến sĩ phụ trách.
— Nhằm mục đích giúp đỡ các sinh viên, quân nhân công tư chức.
— Nhận ghi danh, lãnh bài, lo đầy đủ mọi thủ tục hành chánh và thi vụ.
— Hướng dẫn bài học, tin tức sinh viên, giải đề thi mẫu.

HÀM THỤ GIÁO KHOA TRUNG HỌC
— Dành cho các học sinh đủ mọi trình độ, thiếu phương tiện đến trường.
— Hướng dẫn theo đúng tiêu chuẩn hàm thụ Quốc Tế.

Luyện thi Trung học đệ nhất cấp : học phí : 500đ 1 tháng
Luyện thi Tú Tài 2 A, B, C ; học phí : 800đ 1 tháng
Lớp vỡ bị 12 A, B, C : học phí : 700đ 1 tháng

Hồi thể lệ và danh sách giáo sư tại :

TRUNG TÂM HÀM THỤ VĂN HỎA
133 Chi Lăng Gia Định
ĐT. 40.588

SANG BÁN GARAGE và XE

— Cần bán gấp 1 GMC, đã sửa chữa toàn diện.
— 1 máy Akai M9, 1 cặp loa Kenwood. Giá rẻ.
— Sang hoặc cần người có vốn hợp tác khai thác một garage đang làm việc. Địa điểm thuận lợi trong thành phố.

Hỏi bà Dung 124/1 Phan đ. Phùng Đalat

Thằng bờm

Tuần báo vui, trẻ, lành mạnh và bổ ích của thanh thiếu nhi Việt-Nam.

Bộ Mới số 10 hoàn toàn cải tiến

PHÁT HÀNH NGÀY 10 - 10 - 1972

48 TRANG, màu rực rỡ, chỉ bán 40 đồng

NGÂN HÀNG
VIỆT-NAM THƯƠNG-TÍN

Trụ-sở Trung-ương : 79, Đại-lộ Hàm-Nghi - SAIGON
Đ.T. : 91517 — 95340-41-42-43 — 97266-67-69

TRƯƠNG-MỤC TIẾT-KIỆM
" CON GÀ ẤP TRỨNG VÀNG "

TRẦN TRỌNG THÔNG BÁO :

* TẠM ĐÓNG CỬA 4 NGÀY 11, 12, 13 và 14-10-72 để đăng-ký Tiền Lời Đệ Tam TCN của hai loại TMTK Có Xổ Số và Không Xổ Số.
* TỔNG SỐ TIỀN LỜI nói trên, tính từ 1-7-72 đến 30-9-72 lên đến

195.000.000 VN$

chiết tính như sau :

- Lời Chánh 13% . . . . . : 120.000.000 VN$
- LỜI PHỤ XỔ SỐ 4% . . . . : 36.000.000 VN$
- Tiền Lời TMTK Không Xổ Số 17% : 39.000.000 VN$

Tiền lời TMTK được VNTT tính theo KẾT SỔ HẰNG NGÀY và do MÁY AN BÀI ĐIỆN-TỬ TỐI TÂN IBM-360-20 vô cùng chính xác. Danh sách tiền lời chánh, lời phụ và lời không xổ số, đều được đệ trình Ngân-Hàng Quốc-Gia VN.

* 17-10-72 : XỔ SỐ KỲ 40 CHIA LỜI PHỤ, vào 9 giờ sáng tại Trụ-sở Trung-ương : 79 Hàm-Nghi, Saigon, dưới sự thi chứng của Ông Thừa-phát-lại Lâm-văn-Sáu.

Tất cả TMTK loại có xổ số, DÙ MỚI MỞ trước 30-9-72 hay ĐÃ KHÓA SỔ trong đệ tam TCN 72, đều được tham dự xổ số.

Số trúng : Mỗi 100 TMTK sẽ chọn 1 TMTK may mắn, bằng cách chỉ quay 2 con số đuôi trong 1 lần quay duy nhất. TMTK may mắn có số đuôi trúng với số quay ra, được hưởng số lời chánh 13% và MỘT SỐ LỜI PHỤ ĐẶC BIỆT LUÔN LUÔN TO HƠN SỐ VỐN.

Giới tiền "TIẾT-KIỆM CON GÀ"
Vốn hằng nguyên vẹn, lời ra bội phần.

NƠI NHẬN QUẢNG CÁO THỨ HAI CỦA BÁO SÓNG THẦN

104 Công Lý Saigon (Ngang Thương Xá Tam Đa— Crystal Palace) NHẬN QUẢNG CÁO TRONG VÀ NGOÀI GIỜ LÀM VIỆC

Võ Việt Nam hợ tất cả các võ phái trên Hoàn cầu — Người Việt Nam yêu hăng nhất trên Hoàn cầu
Đánh nhau thật tàn bạo — Yêu nhau thật tha thiết — Lái xe HONDA thật chì
Trong cuốn phim táo bạo sôi động nhất từ trước tới nay trên Màn ảnh Việt Nam.

AnhYêuEm

đồng chiếu tại 6 rạp
Cấm trẻ em dưới 16 tuổi

REX VĂNHOA SAIGON
ĐẠINAM VĂNHOA DAKAO
OPERA THU ĐO (PHỤ ĐỀ HOA NGỮ)
từ 11-10-72

và các nghệ sỹ
TRẦN VĂN TRẠCH — LỆ THU — KHÁNH LY — MAI LỆ HUYỀN
TÚY HỒNG — TÙNG LÂM — Pauline NGỌC — BÉ BỰ

với các tài tử
HÙNG CƯỜNG — TRẦN QUANG — NGUYỄN LONG
PHƯƠNG UYÊN — TÚ TRINH — HƯƠNG LAN — VÂN THÁI

và hằng trăm diễn viên, võ sỹ của
VOVINAM — KHÔNG THỦ ĐẠO — HIỆP KHÍ ĐẠO
THÁI CỰC ĐẠO — và VÕ THUẬT CỔ TRUYỀN VIỆT NAM

Cùng chiếu 1 ngày tại 3 tỉnh
CẦN THƠ — NHA TRANG — MỸ THO
TÂY ĐÔ Tân Quang Vĩnh Lợi