Cám ơn anh Võ Phi Hùng (Cựu HS Petrus Ký 67-74) gởi tặng báo scan từ microfilm (của Đại Học Cornell). Huỳnh Chiếu Đẳng chủ Quán Ven Đường.

LẦN ĐẦU TIÊN, NT NHẬT OHIRA XÁC NHẬN

AN NINH Á CHÂU RÀNG BUỘC VỚI VN

BV TẤN CÔNG TRẠI TỴ NẠN HÒA KHÁNH

MỸ LẠI THẢ THÊM HÀNG TRIỆU MÁY THU THANH TẶNG DÂN CHÚNG B.V.

TĂNG LƯƠNG GIÁO VIÊN BẰNG LƯƠNG GIÁO SƯ T.H

BỘ K.T SỬA ĐỔI NHIỀU THỦ TỤC HÀNH CHÁNH GIỚI XUẤT CẢNG ĐƯỢC DÀNH NHIỀU DỄ DÀNG

CHỦ BIÊN CHU TỬ và nhóm Hà thúc Nhơn

SÓNG THẦN

SỐ 318 Giá 25 đồng Thứ Hai 11-9-1972

CHỦ NHIỆM, CHỦ BÚT TRÙNG DƯƠNG, NG. THỊ THÁI CƠ QUAN VẬN ĐỘNG CÁCH MẠNG DÂN TỘC XÃ HỘI BÁO QUÁN 133 VÕ TÁNH SAIGON—Đ.T. 25644-9881

CỐ VẤN KISSINGER GẶP BREZNEV

4 PHÁI ĐOÀN HỘI ĐÀM BA LÊ PHÚC ĐÁP KÊU GỌI HÒA BÌNH CỦA Đ.GIÁO HOÀNG

GROMYKO THAM KHẢO ĐẠI SỨ PHÁP VỀ VẤN ĐỀ VIỆT NAM

HOA THỊNH ĐỐN 10-9 (AP-AFP,VOA-BBC-VTX) Giữa lúc Tòa Thánh La Mã nỗ lực vận động hòa bình VN, qua các phái đoàn tại cuộc hội đàm Balê cố vấn Kissinger đã lên đường đi Munich hôm thứ bảy, chặng đầu tiên trên đường tới Mạc tư Khoa, để thảo luận với các nhà lãnh đạo Sô viết.

Tại Munich Tây Đức, tiến sĩ Kissinger sẽ hội kiến với Thủ tướng Willy Brandt và các giới chức cao cấp khác của Đức và ông không có ý định tham dự Thế Vận Hội đang diễn ra tại đây. Tối chủ nhật, ông Kissinger sẽ bay đi Mạc Tư Khoa trong khi Lê Đức Thọ, cố vấn cao cấp phái đoàn Hà Nội tại bàn hội đàm Ba Lê đã có mặt tại nơi này.

Chuyến đi của ông Kissinger theo các lời tuyên bố chính thức là nhằm thực hiện các cuộc tham khảo ý kiến cao cấp tiếp theo hội nghị thượng đỉnh Nga Mỹ hồi tháng 5 vừa qua. Trong số các đề tài thảo luận có thể có thỏa ước kinh tế Nga Mỹ, đợt nhì hội nghị tài binh vào mùa thu năm nay, hội nghị an ninh Âu châu và quan trọng nhất là vấn đề VN.

Tòa Bạch Ốc không tiết lộ chương trình chi tiết của cố vấn cao cấp an ninh quốc gia của TT Nixon, chính ông Kissinger khi được hỏi về vấn đề này đã trả lời: «tôi không có một thói quen cởi về các sự xê dịch của tôi «Ông Kissinger cũng không chịu xác nhận là liệu ông có gặp Lê đức Thọ tại Mạc tư Khoa hoặc sau đó ở Ba Lê hay không.

Tuy vậy, dư luận thế giới nhận định là hẳn nhiên Kissinger và Lê đức Thọ sẽ gặp nhau 1 lần nữa tại Ba Lê. Người ta cho rằng trong cuộc vận động tranh cử sắp tới, TT Nixon sẽ không gạt bỏ để mục sáng kiến cho 1 giải pháp chấm dứt chiến tranh VN. Vì thế, nay là lúc Kissinger và Thọ có thể gặp nhau lại trong 1 bầu không khí «sáng sủa hơn». Thời gian thuận tiện để Thọ và Kissinger gặp nhau là tối chủ nhật hoặc sáng thứ hai.

Trong khi đó, Đại sứ Pháp tại Mạc Tư khoa, ông Roger vừa trở lại thủ đô Nga sau 1 thời gian về nghỉ ở BaLê. Ngay khi trở lại Mạc Tư Khoa, Ông Roger đã được ngoại trưởng Gromyko mời tham khảo khẩn cấp.

Mặt khác, Tòa Thánh Vatican tối thứ sáu loan báo tất cả 4 trưởng phái đoàn tham dự hội đàm Ba Lê về VN đã gửi văn thư cho đức giáo hoàng Phao Lô đệ lục để trình bày về vấn đề hòa bình VN.

Tòa thánh cho biết là các văn thư trên nhằm phúc đáp lời kêu gọi của đức thánh cha nhằm tìm 1 giải pháp chấm dứt chiến tranh VN. Tuy nhiên tòa thánh đã không tiết lộ nội dung các phúc thư nói trên của 4 trưởng phái đoàn.

Sau hết ngoại trưởng Nhật Bản Ohira hôm thứ sáu tuyên bố tại quốc hội Nhật là thỏa ước an ninh.

Mỹ Nhật chỉ cho phép HK dùng các căn cứ mìn tại Nhật Bản để sửa chữa chiến cụ cung cấp cho VN. Ngoại Trưởng Ohira nói rằng chiến tranh VN có những liên hệ với an ninh viễn đông và không thể chối bỏ được.

3 PHẢN LỰC CƠ SYRIE BỊ DO THÁI BẮN HẠ

CHIẾN TRANH TRUNG ĐÔNG CÓ THỂ BÙNG NỔ VÌ DO THÁI

▣ SYRIE — LIBAN LO NGẠI SỰ TRẢ THÙ CỦA DO THÁI.

TEL AVIV 10-9 (VOA).—Các phản lực cơ Syrie và Do Thái đã giao chiến với nhau và hai Chính phủ đều đưa ra những tin tức khác nhau. Syrie nói đã bắn hạ được 2 phi cơ Do Thái và thiệt mất 3 phi cơ. Do Thái thì nói không thiệt mất phi cơ nào và xác nhận rằng 3 phi cơ của Syrie bị bắn hạ 1 bởi phi cơ Do Thái và 2 bởi phi đạn địa không.

Jordanie báo tin rằng 18 nông dân ở MB Jordanie đã bị thiệt mạng vì những hỏa tiễn bắn lạc trong trận không chiến này, phát ngôn nhân của Do Thái nói rằng các phi cơ Do Thái không mang theo hỏa tiễn và bom và các người dân Jordanie này đã bị chết vì võ khí của Syrie.

Syrie đã yêu cầu Liên Hiệp Quốc triệu tập một phiên họp khẩn cấp của hội đồng Bảo An để cứu xét những cuộc tấn công của phi cơ Do Thái vào Syrie và Liban. Một phát ngôn nhân của LHQ cho biết rằng hội đồng sẽ mở một phiên họp vào tối thứ bảy hoặc sáng chủ Nhật. Lời yêu cầu của Syrie được gởi đến nguyên chủ tịch tháng này của hội đồng là đại sứ Hoàng Hoa của Trung Cộng, đây là nhiệm kỳ đầu tiên của vị đại sứ Trung Cộng trong hội đồng Bảo An.

THỰC HIỆN 310 PHI VỤ OANH TẠC BẮC VIỆT

MỸ THẢ MÁY THU THANH TẶNG DÂN CHÚNG B. VIỆT

□ OANH TẠC SÁT BIÊN GIỚI TRUNG CỘNG.

SAIGON 10-9 (UPI) Các nguồn tin quân sự cho hay rằng HK hiện lại mới khởi sự lại việc thả dù hàng triệu các máy thâu thanh loại bỏ túi được xuống BV để dân chúng BV có thể nghe các chương trình Việt ngữ của Đài Tiếng Nói HK (VOA) và Đài Tự Do (VOF). Việc thả dù các máy thâu thanh nói trên nằm trong các hoạt động tâm lý chiến trước đây đã thấy thực hiện trong năm 1965-1968.

Hiện nay đài VOA đã gia tăng chương trình Việt ngữ lên đến 18g mỗi ngày trong khi đài Tự Do phát thanh đến 21 tiếng đồng hồ mỗi ngày.

Các nguồn tin Hoa Kỳ cho biết rằng BV đã ra lệnh cho dân chúng là phải đập nát các máy thu thanh này vì các máy thu thanh này «phá rối an ninh công cộng».

Một khác trong ngày thứ bảy phi cơ Mỹ đã mở 310 phi xuất đánh phá vùng Biên giới BV sát Trung Cộng và các trại quân, kho tiếp liệu cầu đường quanh Hải Phòng, Thanh Hóa và Vinh.

Họp kín với câu hỏi các vị dân cử đã làm gì cho dân

KHỐI ẤN QUANG HỘI THẢO ĐỀ TÀI «TỰ CỨU NƯỚC»

▣ NGHỊ SĨ MẪU: NHỮNG LUẬT LỆ GẮT GAO LÀ KẾT QUẢ CUỘC XÂM LĂNG CỦA BV

SAIGON 10-9 (ST) Một cuộc hội thảo bán công khai của gần 20 Dân Biểu Nghị sĩ thân Ấn Quang đã diễn ra tại chùa Ấn Quang hồi 9 giờ 30 sáng ngày thứ bảy dưới sự chứng minh của TT Thiện Hoa viện trưởng VHĐ, TT Thiện Minh, TT Pháp Tri, TT Quảng Long, HT Thiện Hoa và ĐĐ Giác Đức, nhằm mổ xẻ những vấn đề liên quan đến tình đất nước và yểm trợ giáo hội.

Mở đầu cuộc hội thảo được gọi là «Hội Thảo Dân Cử Quốc Hội Thống Nhất Ý Chí», Nghị sĩ Vũ văn Mẫu trong ... Complet den kính trắng gọng ... đã kết án CSBV xâm lăng ... cho chính quyền MN phải áp dụng những luật lệ ong cho là gắt gao để đối phó với tình hình làm cho sinh hoạt của dân chúng thêm phần khó khăn.

Qua địa hạt quốc tế Nghị sĩ Vũ văn Mẫu đã hết lời ca tụng nỗ lực thống nhất của Bắc Hàn và Nam Hàn, và sự giao thương giữa Đông và Tây Đức. Nghị sĩ Mẫu cho rằng «Người Mỹ giao hết với Nga Trung Cộng vì quyền lợi riêng» của người Mỹ nhiều hơn.

Trước khi vào hội thảo có một số Dân Biểu Nghị sĩ «lục đục» chống đối khi biểu quyết nội lệ để bầu một vị chủ tịch đoàn, TT Thiện Hoa phải can gián cuộc hội thảo mới được diễn tiến điều hòa.

TT Thiện Hoa Viện trưởng Viện Hóa Đạo đã nhắc khéo các Dân Biểu Nghị sĩ rằng «quí vị đã làm gì cho cử tri từ khi đắc cử» lúc đó, gần 20 Dân Biểu Nghị Sĩ chỉ yên lặng.

Các Nghị sĩ, dân biểu có NS Phạm đình Ái, Tôn Ái Liêu, Trần quang Thuận, Nguyễn duy Tài, Tôn thất Niệm.., và các DB như Kiều mộng Thu, Phan xuân Huy, Nguyễn văn Hàm, Nguyễn văn Phước, Tạ thanh Hải...

Sau các vụ đụng độ giữa quân giải phóng Palestine và các binh sĩ Do Thái tại vùng biên giới quân lực Do Thái thường tổ chức các cuộc hành quân truy kích vào tận lãnh thổ các quốc gia Á Rập lân cận. Hình trên: binh sĩ DT dừng lại nghỉ ngơi trên phần đất của mình sau một cuộc đột kích vào miền Nam Liban cuối tuần qua.

● ảnh AP

11/9

GIAO TRANH TRONG NỘI THÀNH QUẢNG TRỊ CỰC KỲ DỮ DỘI

B.V ĐÁNH TRẠI TỴ NẠN BOOKS GẦN 100 DÂN THƯƠNG VONG

▣ TRẬN ĐÁNH TIÊN PHƯỚC VẪN ÁC LIỆT ▣ 2 BÊN TRANH NHAU TỪNG THƯỚC ĐẤT

TIN TỔNG HỢP 10-9 (ST. AP-UPI-VTX) Một trại tỵ nạn 50.000 đồng bào Quảng Trị cách Đà Nẵng 12cs về phía Tây Bắc đã bị CSBV tấn công hồi 2 giờ đêm thứ Bảy. Cộng quân đã lợi dụng thời tiết xấu để tấn công vào trại bằng súng cối, B40, chất nổ và súng cá nhân. Trại này trước kia là căn cứ Books, một căn cứ tiếp tế lớn của TQLC Mỹ.

Theo tin TCCTCT thì cuộc tấn công đã gây cho 6 thường dân chết, 60 bị thương, 7 căn nhà bị hủy, nhưng tin của AP và UPI thì nói có 20 thường dân tử nạn, 94 bị thương, 200 gia đình lâm cảnh màn trời chiếu đất. Đây là trận tấn công gần thị xã Đà Nẵng nhất từ 1 năm nay.

Trong khi đó, tại quận Tiên Phước (Quảng Tín) trận chiến đã bước qua ngày thứ tư và giao tranh diễn ra ngay trên các đường phố quận lỵ.

Theo tin AP thì trong ngày thứ bảy khu TB chi khu bị cộng quân xâm nhập nhưng khu ĐN thì quân VNCH đang kiểm soát. Lực lượng BV tại vùng này có trên 1000 quân được chiến xa yểm trợ, phía bạn có 3.000 quân được tung vào trận chiến. Quận Tiên Phước có khoảng 40.000 dân và phát ngôn viên quân sự VNCH chiều thứ 7 nói là không rõ số phận dân chúng trong quận.

Theo tin AP thì khuya thứ sáu, quân BV đã tấn công vào căn cứ điểm bạn quanh sân bay Tiên Phước, nhưng đã bị đẩy lui sau những trận giao tranh ác liệt. Đến sáng thứ 7, chiến xa địch đã rút lui một khoảng cách ngắn gần sân bay và hiện các chiến xa này của địch đang yên vị. Thời tiết trong vùng hiện vẫn còn xấu, làm cho phi cơ Mỹ không yểm trợ được, nhưng tin mới nhất cho hay rằng các đơn vị VNCH hiện đang phản công quân BV tại quận lỵ.

Tại Qu. Trị, trong các cuộc giao tranh bên trong và ngoài tỉnh lỵ hôm thứ bảy đã có 85 địch quân bị hạ. 1 bị bắt. Bạn có 1 tử thương và 26 bị thương.

[redacted] LÝ ĐẠI NGUYÊN [redacted]

Quyết định quan trọng về VN đang được đếm từng ngày

Cố vấn của TT Mỹ Nixon, ông Kissinger đã gặp các nhà lãnh đạo Tây Đức, và tối chủ nhật 10-9 này có mặt tại Mạc tư Khoa để mở những cuộc thảo luận với các lãnh tụ Nga, mà vấn đề chính là việc kết thúc chiến tranh VN. Hiện ông Lê đức Thọ cố vấn của phái đoàn BV tại cuộc hòa hội Ba Lê về VN đã có mặt tại Mạc tư Khoa từ hôm thứ 7.

Dù sao thì việc Lê đức Thọ có mặt tại Mạc tư Khoa trước ông Kissinger một ngày, cũng có một ý nghĩa đáng kể. Hẳn nhiên là Thọ sẽ phải phúc trình đầy đủ những gì mà giới lãnh đạo BV có thể chấp nhận được về một nền hòa bình tại VN cho các lãnh tụ Nga biết. Và bằng vào đó Nga sẽ thảo luận với Kissinger. Nếu sự việc diễn tiến đúng như thế thì Kissinger sẽ phải vất vả lắm, vì đây là cơ hội cho Nga yêu sách Mỹ thêm những điều kiện quốc tế khác.

Nhưng thực tế đã cho thấy, BV hiện nay đã thấm đòn phong tỏa và oanh tạc của Mỹ rồi. Theo báo cáo mới nhất thì hầu hết các mục tiêu đánh phá của máy bay Mỹ tại BV đã hoàn tất. Chỉ còn lại hai mục tiêu cuối cùng là nhà máy điện tại trung tâm Hànội và Hải phòng là Mỹ chưa tàn phá vì chung quanh có quá nhiều dân chúng cư ngụ.

Việc phong tỏa các hải cảng BV ngoài việc ngăn chận không cho đồ tiếp tế từ bên ngoài vào BV, còn mang một ý nghĩa khá đặc biệt, là nếu Nga không chơi tốt với Mỹ thì Mỹ có thể để cho Tàu độc quyền tại BV lắm. Trước đây mấy tuần người Mỹ đã cho cả thế giới biết rằng: Tàu vét mìn của Trung cộng đã xuất hiện tại hải cảng BV. Nếu Nga không sớm giải quyết chiến tranh VN thì rồi đây Mỹ sẽ để cho Tàu sắm vai trò «cứu tinh» đối với Bắc Việt.

Hiện nay hạm đội của Nga lại vừa xuất hiện tại Thái bình dương, một nổi thì để đối đầu với hạm đội 7 của Mỹ, nhưng ý nghĩa là để uy hiếp Tàu. có như vậy Nga mới lấy lại được quyền quyết định đối với cuộc điều đình về VN. Nay thì Nga đã có được cơ hội đó, Lê đức Thọ đã tới Mạc tư Khoa, và Kissinger cũng đã đến với Nga. có nghĩa là Mỹ đã dành cho Nga cơ hội chót để giải quyết dứt khoát về cuộc chiến Việt Nam.

Một báo hiệu đặc biệt khác nữa cũng vừa xuất hiện. Đó là cuộc xung đột Á Rập Do Thái lại nổ ra. Khi cuộc chiến VN vừa nổ ra thì cuộc chiến tranh Á Rập Do Thái cũng nổ theo. Mục đích để ngăn không cho các nước Anh Pháp rảnh tay khai thác chiến tranh VN. Nay thì màn chót của vấn đề VN đã đến cuộc chiến tranh Do Thái Á Rập lại tái phát. hiển nhiên là các nước Tây phương phải khựng lại trong vùng Địa trung Hải. Nếu Nga không nhanh tay giải quyết vấn đề VN thì rồi đây Tây phương sẽ giải quyết vấn đề Tây phương. Đông phương sẽ giải quyết vấn đề Đông phương. Nước Nga sẽ chẳng hơn gì Pháp Anh.

Đón đọc Ng. thụy Long: **thung lũng hồng ân** sau TIẾNG HÁT của TRẦN TUẤN KIỆT

KHỞI SỰ TỪ ĐẦU THÁNG 8 VÀ THÂU LƯỢM ĐƯỢC 152 HÀI CỐT

HOÀN TẤT LỄ AN TÁNG ĐỢT II ĐỒNG BÀO QUẢNG TRỊ TỬ NẠN

▣ PHÓ ĐẠI DIỆN VP-ST HUẾ BỊ MƯU ÁM HẠI. NHÓM NGƯỜI LẠ ĐỂ LẠI MỘT KHẨU SÚNG LỤC VÀ NĂM VIÊN ĐẠN.

-- TRẦN TƯỜNG TRÌNH

HUẾ, 8-9 (ST) Lễ an táng tập thể đợt 2 nạn nhân trên đại lộ kinh hoàng Quảng Trị đã được cử hành trong thể hồi 9 giờ sáng 8.9.72 tại Nghĩa trang Phong điền, quận Phong Điền tỉnh Thừa Thiên.

Công tác nhặt xác đợt hai khởi sự từ đầu tháng 8 và hoàn tất vào 2.9 được 152 xác, trong đó có 15 xác được các thân nhân đến xin nhận, còn lại 137 xác đã Văn phòng Đại diện ST Huế cùng thân hữu lo mai táng tập thể.

Có trên 1.000 đồng bào cũng đến đưa tiễn những người xấu số đến tận nơi an nghỉ cuối cùng. Ngoài ra, còn có các Đại Tá Phan Bá Hòa Tỉnh Trưởng Quảng Trị, và Tôn thất Khiêm Tỉnh Trưởng Thừa Thiên, các Thượng Tọa, Đại Đức các Linh Mục Tuyên úy Sư đoàn, Viện Trưởng Viện ĐH Huế, các vị Dân cử địa phương, cùng các đại diện đoàn thể, tôn giáo vùng I CT đến tham dự.

Sau diễn văn khai mạc của văn phòng Trưởng ST tại Huế là văn tế và các nghi lễ tôn giáo là lễ động quan và mai táng xong lúc 12g trưa.

Một chi tiết đặc biệt là trước 24g đám táng tập thể đợt 2 ... 1 nhóm lối 5 người đi đến tư gia ông Hồ xuân Viên, phó Đại diện VP/ST tại Huế để toan ám hại, nhưng âm mưu bất thành, nhóm người nói trên đã để lại 1 súng lục cùng 5 viên đạn, trước khi tẩu thoát.

Theo tin sơ khởi thì chính quyền địa phương đang điều tra để tìm thủ phạm mà theo tin tức địa phương, thì nhóm người nói trên được tình nghi là Cộng sản, vì chúng hãy công tác nhặt xác và mai táng các nạn nhân trên đại lộ kinh hoàng đã tự nó tố cáo những hành vi dã man của Cộng Sản và chúng rất thù ghét.

NGOẠI TRƯỞNG INDONESIA ADAMS MALIK TIẾT LỘ

ASEAN SẮP SOẠN THẢO LẠI ĐỀ NGHỊ HÒA BÌNH Đ.N.Á.

▣ Các Ngoại Trưởng ASEAN họp nhau ở LHQ (Nữu Ước)

DJAKARTA 10-9 (UPI) Ngoại trưởng Indonesia Adam Malik hôm thứ bảy đã tuyên bố rằng ông có lẽ sẽ gặp các ngoại trưởng trong Hiệp Hội Các Quốc Gia Đông Nam Á (ASEAN) vào tuần tới ở Nữu Ước để soạn thảo lại đề nghị hòa bình của ASEAN nhằm chấm dứt chiến tranh VN. Ngoại trưởng Malik đã tuyên bố như trên với các nhà báo tại dinh Merdeka sau khi đã tham dự lễ trình ủy nhiệm thư của vị tân đại sứ Nhật tại Indonesia.

Người ta biết rằng BV và VC đã bác bỏ đề nghị hòa bình trước đây của ASEAN.

Ngoại trưởng Malik cho hay rằng ông có thể sẽ bàn thảo lại vấn đề khi ông gặp các vị Ngoại trưởng của các Q.Gia ASEAN đến Nữu Ước để tham dự các phiên họp của đại hội đồng Liên hiệp Quốc vào tuần tới. Tuy nhiên, ngoại trưởng Malik đã khẳng định rằng bất cứ một đề nghị hòa bình mới nào được trao cho các quốc gia lâm chiến ở ĐD có lẽ cũng phải đợi cho đến khi đã có kết quả các cuộc bầu cử TT Mỹ.

THỨ TRƯỞNG GIÁO DỤC XÁC NHẬN VỚI GIÁO CHỨC

TĂNG LƯƠNG GIÁO VIÊN NGANG VỚI G.S TRUNG HỌC

▣ SẼ THÀNH LẬP NGHIỆP ĐOÀN GIÁO GIỚI

— HUY VŨ

SAIGON 10-9 (ST).— «Giáo chức tiểu học sẽ được cứu xét nâng đỡ tăng lương lên ngang với giáo sư Trung Học và được chú trọng đặc biệt trong giai đoạn tới» ông Thứ Trưởng Giáo Dục Đỗ Bá Khê đã tuyên bố như trên trong khi chủ tọa buổi sinh hoạt của Ủy Ban Liên Bộ Hậu Phương Yểm trợ Tiền Tuyến với giáo giới Đô Thành tại rạp Thống Nhất sáng ngày 9.9.

Buổi sinh hoạt này quy tụ hơn 650 giáo viên thuộc các trường Tiểu học ở đô thành, 1 thuyết trình đoàn gồm 3 thành phần: đảng phái, chính quyền và giáo chức đã thuyết trình và thảo luận sôi nổi về đề tài: Hiện tình đất nước và công cuộc tranh thủ hòa bình của quân dân miền Nam.

Sang phần chất vấn của các hội thảo viên, Ông Thứ Trưởng được mời ra để giải thích về vai trò và địa vị của giáo viên, giai cấp trí thức có đồng lương thấp nhất. Trong xã hội ngày nay cũng như trong cuộc xây dựng đất nước ngày mai. Theo ông Thứ Trưởng thì tương lai của dân tộc và công cuộc xây dựng đất nước sẽ tùy thuộc vào lớp người trẻ. Nhưng Bộ Giáo Dục đặt nặng hơn vấn đề giáo dục lớp «măng non» ở cấp Tiểu học nên vai trò của người giáo viên rất quan trọng ở hiện tại cũng như tương lai do đó họ phải được nâng đỡ về quyền lợi vật chất tinh thần bằng cách tăng chỉ số lương và phụ cấp.

Ngoài ra, đô thành hội Giáo Giới cho biết sẽ tranh đấu để thành lập nghiệp đoàn giáo chức hầu binh vực và giúp đỡ để giáo chức có những quyền lợi thiết thực.

T. THỐNG LONNOL DỌA TỬ HÌNH CƯỚP BÓC

TRẬT TỰ N. VANG TÁI LẬP NHIỀU TẦU GẠO ĐẾN K.P.C.

□ QUÂN KPC LẠI ĐỂ MẤT KOMPONG TRABEK

NAM VANG 10-9 (VOA,BB-AFP) Những tin tức từ Nam vang cho biết trật tự đã được lập lại tại thủ đô nước Cộng Hòa Khmer nhưng các cửa hàng còn đóng cửa sau hai ngày quân lính và thường dân xông vào cướp các cửa tiệm. Cuộc bạo động này xảy ra dường như bởi sự quá khan hiếm thực phẩm và vật giá tăng quá cao tại thủ đô Nam Vang. Tổng thống Lon Nol cảnh cáo rằng chính phủ sẽ trừng trị rất nghiêm ngặt và có thể đem ra xử bắn những người đã phạm tội cướp bóc. Vị TT Cộng Hòa Khmer nói rằng nhiều chuyến tàu chở rất nhiều gạo đang trên đường từ Thái Lan đến KPC vì ông hứa rằng ông sẽ cho các phi cơ đến Battambang để chở gạo về Nam Vang. Battambang là thị trấn trong 1 vùng trồng nhiều lúa gạo nhất.

Tổng Thống Lon Nol của Cam Bốt cảnh cáo là ông sẽ áp dụng biện pháp tử hình đối với bất kỳ kẻ nào gây rối loạn trật tự tại Thủ đô Nam Vang.

Trong khi đó quân Khmer đã triệt thoái khỏi Kompong Trabek từ hôm thứ sáu tin này do chính bộ tư lệnh tối cao Khmer tiết lộ. Trước đó quân Khmer đã triệt thoái 8 vị trí dọc quốc lộ 1 từ khúc Kompong Trabek tới sông Cửu Long. Một tiểu đoàn giữ các vị trí này đã được ghi là mất tích. Sau khi có sự rút lui này quân lực Khmer nay không còn kiểm soát khu Mỏ vẹt giữa biên giới Việt KPC và sông Cửu Long nữa.

[redacted] AO THA VỊT [redacted]

Thầy tuồng

Để tìm 1 kế sinh nhai phụ, phóng xạ Sóng Thần bị đóng cửa. Sóng Thần đang xúc tiến thành lập với Bạch Tuyết và Hùng Cường 1 đại ban cải lương. Sẽ ra mắt khán giả vào đầu tháng 10 này. Việc thành lập đại ban cải lương này không có mục tiêu chính trị gì cả, chỉ có tính cách nghệ thuật và thương mại. Đại ban sẽ đi lưu động các tỉnh vừa trình diễn, vừa cổ động cho báo Sóng Thần, để Sóng Thần đi sâu vào quần chúng. ATV được phân công làm soạn giả viết vở tuồng cho đại ban. ATV mà làm nghề thầy tuồng là nghề ATV không có chút kinh nghiệm nào, kể cũng khó thành công, nhưng ATV vẫn nhận đóng vai soạn giả tranh nghề của Hà triều Hoa Phượng, vì ATV thích đổi nghề, làm nghề gì hơi lâu thì phát chán. Ngoài ra đại ban còn có 1 chủ đích là thổi 1 luồng gió mới vào nghề hát cải lương, đôi mới nghề này để không những giới bình dân coi cải lương, mà cả giới trí thức cũng sẽ phải đi coi cải lương.

Bạch Tuyết vừa đi thăm mặt trận về kể truyện rằng các anh em chiến sĩ thấy Bạch Tuyết ra tận nơi các anh em đang đánh nhau thì cảm động lắm. Một quân nhân là Thiếu úy nhưng khi ký tên lưu niệm cho Bạch Tuyết thì lại ký là hạ sĩ vì quá xúc động thấy Bạch Tuyết bé bỏng yếu đuối mà dám xông pha ngay giữa mũi tên lằn đạn.

Cái trường hợp Bạch Tuyết làm phóng viên chiến trường làm ATV suy nghĩ lung lắm. Có thể có người nghĩ rằng Bạch Tuyết làm phóng viên chiến trường chỉ là chuyện bốc đồng nhất thời, hoặc là vì hư danh nhưng riêng ATV thấy Bạch Tuyết quả là một tâm hồn khác người. ATV rất quí mến Bạch Tuyết, mỗi khi gặp Bạch Tuyết chỉ trao đổi 1 vài câu xã giao. ATV không đi sâu vào sự quen biết vì ATV kinh nghiệm có nhiều người khi mới quen thì ATV thấy tâm hồn họ đẹp lắm, nhưng quen lâu thì lại thấy tâm hồn họ chả lấy gì làm đẹp đẽ, chỉ có cái hào nhoáng bề ngoài. Riêng Bạch Tuyết chắc chắn là ngoại lệ, càng quen thân với Bạch Tuyết càng thấy không những Bạch Tuyết chỉ là một «cải lương chỉ bảo» mà còn là một «phụ nữ chỉ bảo».

ngó lại tuần qua

NHỮNG DẤU HIỆU HÒA BÌNH CỦA CHIẾN CUỘC Đ. DƯƠNG

BÊN CẠNH BIẾN CỐ TẠI THẾ VẬN HỘI, CÁC NỖ LỰC TIẾN HÀNH MỘT GIẢI PHÁP HÒA BÌNH TẠI ĐÔNG DƯƠNG VẪN TIẾT DIỄN ◉ KISSINGER LẠI QUA NGA ◉ TIẾT LỘ Ý KIẾN CỦA CHU ĂN LAI VỀ THỜI HẠN CHẤM DỨT CUỘC CHIẾN TẠI ĐÔNG DƯƠNG ◘ CSBV MỜI KISSINGER TRỞ LẠI BA LÊ BÀN CHUYỆN NGƯNG BẮN ◉ VŨ HUY

BIẾN CỐ GÂY XÚC ĐỘNG

Trong cuối ngày cuối tuần, báo chí thế giới đã nhất loạt đành những hàng chữ lớn trên trang đầu để loan báo và đăng tải các tin tức liên hệ tới biến cố xảy ra trong thế vận hội tại Munich (Tây Đức). Đó là vụ du kích A Rập mệnh danh là nhóm Tháng 9 Đen Tối xâm nhập, ba sát và bắt các lực sĩ trong phái đoàn Do Thái. Thoạt đầu quân du kích đã bắn chết ngay 2 lực sĩ Do thái tại chỗ và bắt người khác demdi. Điều kiện họ đòi hỏi để trả tự do cho 9 lực sĩ này là chấm phái Do Thái phải phóng thích 200 du kích A Rập mà Do Thái đang cầm giữ. Ngay khi biến cố xảy ra, nhà cầm quyền Tây Đức đã tức thời can thiệp và mở cuộc điều đình với nhóm du kích, nhưng mọi đề nghị do Tây Đức đưa ra đều bị bác bỏ trong số có cả đề nghị thuộc hàng hiện kim. Với 9 lực sĩ con tin trong tay, nhóm du kích đã đòi hỏi phải cung cấp cho họ một chi cơ loại Boeing để họ bay qua xứ khác. Tất cả đòi hỏi đó đã được thỏa mãn. Nhưng cuối cùng, tại sân bay, súng đã nổ. Nhóm du kích gồm 7 người thì 4 chết tại chỗ và 3 bị thương. Ngược lại toàn thể 9 lực sĩ con tin đã bị nhóm du kích này bắn sát ngay khi súng nổ. Hình như cảnh sát Tây Đức đã nổ súng trước, với mục đích giải thoát các lực sĩ sau khi cuộc điều đình đã thất bại.

Phản ứng tức thời của mọi dư luận trên thế giới là sự phẫn nộ. Rất nhiều quốc gia đã lên tiếng kết án gắt gao du kích A Rập, coi đó là một hành động sát nhân, là một việc như nhọp, đánh khinh hí. Người ta không thể chấp nhận việc du nhập chính trị vì không hề vào địa hạt thể thao. Riêng tại Hoa Kỳ, Tổng Thống Nixon đã lập tức chỉ thị cho bộ Ngoại Giao liên lạc tham khảo với các chính phủ các nước khác để tìm biện pháp chống khủng bố. Trong khi đó tại Tel-Aviv, thường kéo dài trong 32 giờ. Người ta ngờ rằng Do Thái có biện pháp trả đũa du kích A Rập. Trước đây, khi quân du kích A Rập khủng bố tại phi trường Do Thái biện pháp trả đũa cũng đã tức thời được sử dụng.

Trước sự phẫn nộ của dư luận thế giới về phía công sản, Trung Cộng và Nga Sô đã có thái độ im lặng lúc đầu. Nhưng sau trường phái đoàn lực sĩ Nga tại Munich cũng đã tuyên bố ít lời kết án hành động khủng bố. Một vài xứ công sản khác như BaLan và Tiệp Khắc thì đã lên tiếng đả kích hành động khủng bố ngay khi biến cố xảy ra, nhưng lời lẽ kích rất nhẹ nhàng, có đó như «hành động cực đoan và vô nghĩa». Người ta biết rằng khối cộng sản vẫn thường nhiệt liệt ủng hộ du kích A Rập. Sở dĩ cộng sản cũng cần có dư luận không đối xử đã kích du kích A Rập trong dịp này chẳng qua là để vớt vát thể diện cho chính cộng sản và để khỏi cộng sản khỏi bị ghét lây.

Sau một ngày ngưng lại vì biến cố trên thế vận hội đã lại tiếp diễn, nhưng chắc sẽ mất đi nhiều phần hào hứng. Có 4 phái đoàn đã bỏ đi các cuộc tranh giải lên đường về nước, là Do Thái, Hòa Lan Na Uy và cả Phi Luật Tân nữa. Lý do ra về của phái đoàn Phi được coi như là để phản đối hành vi khủng bố của du kích A Rập.

LẠI QUA NGA

Dù xúc động bàng hoàng trước biến cố tại Munich, dư luận thế giới không thể không lưu tâm tới cuộc thăm viếng của Kissinger tại MTK mà cả Mỹ lẫn Nga loan báo ngày 5-9. Cuộc thăm viếng được tiết lộ trong 3 ngày, từ 10 đến 13-9. Đây là lần thứ ba Kissinger có mặt tại Nga trong vòng từ đầu năm tới nay. Khi loan báo cuộc thăm viếng này, phát ngôn nhân My Ziegler cho hay Kissinger qua Nga không phải chỉ để bàn riêng chuyện VN. Ông đề ra một loạt các vấn đề khác như vấn đề an ninh toàn Âu, vấn đề mậu dịch Nga Mỹ, vấn đề vũ khí nguyên tử tấn công.... Ông cũng cần thận nhấn mạnh rằng cuộc thăm viếng này hoàn toàn phù hợp với tinh thần thông cáo chung của Nga Mỹ ký kết hồi tháng 5, theo đó Nga Mỹ thỏa thuận sẽ tiếp xúc với nhau mỗi khi cần bàn những vấn đề trong yếu liên hệ tới lợi ích thiết thân của mỗi bên. Dĩ nhiên các vấn đề mà ông Ziegler nêu ra đều trong yếu và liên hệ tới Nga và Mỹ, nhưng có điều trong số đó vấn đề có tính cách thời sự và cấp bách nhất vẫn là vấn đề VN, có thể là cả vấn đề bầu cử tại HK nữa !

Người ta chưa quên rằng trước kia Krutchev đã từng vộ ngực nhận công giúp cho Kennedy thắng cử năm 1960. Biết đâu bây giờ Brezhnev lại chẳng thể tiếp một tay cho Nixon ! Còn đối với Nixon, nếu vấn đề VN được giải quyết trước ngày bầu cử thì còn gì quý hơn ! Do đó, dù tin lời ông Ziegler cho rằng vấn đề VN không phải là vấn đề duy nhất được đề cập tới trong cuộc gặp gỡ giữa Kissinger và các lãnh tụ điện Cẩm Linh, nhưng người ta vẫn nghĩ rằng vấn đề này sẽ chiếm nhiều thời giờ và được đặt lên hàng đầu trong chương trình nghị sự.

NHỮNG THẮC MẮC

Bên cạnh chuyến Nga du của Kissinger lần này có một sự kiện đáng thắc mắc. Đó là việc hộ Quốc Phòng Mỹ tiết lộ sự tăng gia chiến hạm của Nga trong vùng Thái Bình Dương. Số chiến hạm của Nga tại vùng này trước kia là 10 nay đã tăng vọt lên 150 và thường lảng vảng trong các khu vực Úc, Tân Tây Lan, Nhật và Phi Luật Tân. Người ta chưa rõ ý đồ của Nga Sô. Nhưng hiển nhiên không phải chỉ vài ngày trước khi Kissinger lên đường qua Mạc Tư Khoa, Hoa Kỳ mới hay biết sự kiện đó. Nếu đã biết trước, sao chờ tới dịp này mới bạo động ? Phải chăng mục đích cũng có ít nhiều liên hệ tới cuộc bầu cử tại Mỹ sắp tới. Người ta biết rằng đối thủ của Nixon là Mc Govern vẫn thường đòi phải giảm quân lực Hoa Kỳ và đòi cắt xén tới phần nữa ngân sách quốc phòng. Phải chăng việc rồng bố sự gia tăng chiến hạm của Nga là để trả lời Mc Govern và để cử tri Mỹ nhận định rõ đòi hỏi của đối phương có chính đáng hay không. Ngoài ra cũng có một số nghi vấn khác được nêu lên : Phải chăng việc Nga tăng gia chiến hạm trong vùng Thái Bình Dương chỉ là kết quả của cường độ tăng thặng trong mối tranh chấp với Trung Cộng ? Phải chăng vụ đó sẽ liên hệ tới những mặc cảnh Mỹ trong cuộc gặp gỡ cùng Kissinger sắp tới ? Phải chăng nó cũng liên hệ tới một giải pháp cho vấn đề Đông Dương ? Sau hết phải chăng đó là lý do mà Mỹ đã phải chiếm hạm nguyên tử trở lại Vịnh BV như tin Nhật đã loan cách đây mấy ngày ?

BAO GIỜ NGƯNG CHIẾN

Vẫn trong khuôn khổ vấn đề VN, tuần này người ta ghi nhận được một ý kiến nói rằng của Chu Ân Lai. Nguyên trong cuộc tiếp xúc với các phái viên của hai hãng thông tấn AFP và Reuter và của hãng truyền hình NBC ngày 4-9 tại Bắc Kinh, ông Hoàng Sihanouk đã tiết lộ rằng theo Thủ Tướng Trung Cộng Chu Ân Lai thì chiến tranh tại Đông Dương hoặc sẽ chấm dứt trong khoảng thời gian cuộc bầu cử tại Mỹ hoặc sẽ kéo dài thêm 4 năm nữa. Chưa rõ lời tiết lộ này chính xác tới mức nào, nhưng có hai dữ kiện trong lời tuyên bố này phù hợp với một vài việc xảy ra gần đây. Việc thứ nhất là chính các nhà lãnh đạo Mỹ cũng tin rằng chiến tranh sắp chấm dứt và việc ngưng bắn sẽ xảy ra vào khoảng trước hay sau cuộc bầu cử tại Mỹ ít ngày. Việc này giống hệt giả thuyết thứ nhất của Chu Ân Lai. Việc thứ hai là trong khi Chu Ân Lai nói chung tới chiến cuộc ĐD, thì mấy tuần vừa qua, người ta đã thấy Việt Lào rồi Việt-Miên liên tiếp đưa ra những thông cáo chung liên hệ tới một cuộc ngưng bắn trên toàn cõi ĐDvới sự giám sát quốc tế.

Ngoài ra, vẫn theo sự tiết lộ của Sihanouk, thì Chu Ân Lai vẫn thường xuyên liên lạc với Kissinger. Nếu điều này đúng, hẳn có nhiều phần để tin rằng cái ý kiến thứ nhất về một cuộc ngưng bắn trong những ngày sắp tới có bề thực hiện được, chẳng phải đợi tới thêm 4 năm nữa.

Tại VN, trong ngày 4-9, Chủ Tịch Hạ Viện Nguyễn Bá Cẩn khi tiếp xúc với phái viên báo Sống Thân, cũng đưa ra nhận định : «cuộc ngưng bắn tiếp theo một nền hòa bình cho toàn cõi ĐD đã lo rạng.»

Ít khi lại có sự trùng hợp ý kiến giữa phe bên này và phe bên kia như vậy. Phải chăng đó cũng là dấu hiệu đáng để lạc quan trước một viễn tượng hòa bình.

Đặc biệt tin ngày cuối tuần cho hay Kissinger mới nhận được văn thư của Hànội do Nguyễn duy Trinh ấn ký, đề ngày 28-8-72. Thư này mời Kissinger trở lại BaLê để giải quyết dứt khoát vấn đề ngưng bắn tại Đông Dương. Chưa biết lần này có thể đạt tới sự dứt khoát không, nhưng nguồn tin đã cũng có cho lập luận trong giả thuyết thứ nhất của họ Chu, nghĩa là chiến tranh sắp hết.

KHI ÂM MƯU ĐÃ BẠI LỘ

Tuy nhiên, theo sự tiết lộ trong tuần của tờ báo Hoa Kỳ Newsweek, có thể CSBV sắp đưa ra một đề nghị ngưng bắn nhưng mục đích chỉ nhằm dồn Mỹ vào thế kẹt. Bởi lẽ đề nghị ngưng bắn của cộng sản sẽ không căn cứ trên thực tế chiến trường mà dựa vào một bản đồdo chính họ vẽ ra và tự ấn định ranh giới cho việc ngưng bắn. Thủ đoạn của CSBV trong âm mưu này là để chứng tỏ điều mà họ gọi là thiện chí hòa bình, đồng thời khiến dư luận thế giới có thể không nhận định sai lạc về phía Mỹ cũng như về phía VNCH nếu Mỹ và VNCH bác đề nghị đó.

Các ký giả có mặt tại BaLê đã đưa thủ đoạn ngưng bắn đó ra hỏi Xuân Thủy, Trưởng phái đoàn CSBV, vào tối 4-9, trong một cuộc tiếp tân. Xuân Thủy cho hay không thể có một cuộc ngưng bắn dưới bất cứ một hình thức nào trước khi đạt tới một cuộc đàn xếp về quân sự lẫn chính trị.

Xuân Thủy đã giản tiếp không nhìn nhận có âm mưu đó. Xuân Thủy không thể trả lời khác, bởi lẽ dù sao âm mưu đó cũng đã bị bại lộ và trở nên vô hiệu. Nhưng thật ra câu trả lời của Xuân Thủy không có nghĩa là không thể có một cuộc ngưng bắn. Vấn đề được đặt khác hơn một chút: liệu có thể đạt tới một cuộc đàn xếp quân sự và chính trị hay không? Đó là điều mà người ta đang chờ đợi với hy vọng được hoàn thành trong những tháng tới.

NHÂN ĐẠO Ở CHỖ NÀO?

Về phía SCBV, tuy vẫn nói ứng nhưng ngày đầu tuần có dấu hiệu cho thấy họ cũng không thể cưỡng lại mãi áp lực của dư luận. Đó là việc họ công bố phóng thích ba tù binh HK. Theo lời công bố thì 3 tù binh này sẽ được máy bay Nga chở tới Vạn Tượng và được trả tự do tại đây. Người ta được biết con số tù binh Mỹ hiện bị CSBV giam cầm là 639, vậy mà chỉ có 3 người được phóng thích. Thật là quá ít, nhưng dầu sao trong khi dư luận đang lên án gắt gao họ thì đây cũng là đợt đầu để CSBV bày tỏ điều mà họ tự nhận là nhân đạo.

Nhưng liền đó, phát ngôn nhân của phái đoàn VNCH tại Balê đã tuyên bố hai chữ nhân đạo của CSBV cần phải được xét lại: Nhân đạo cái gì mà khi chính 600 tù binh của họ được chính phủ VNCH phóng thích họ lại từ chối không nhận !

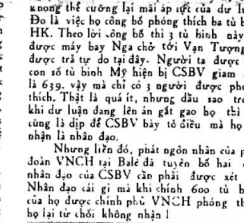

CÓ THIỆT HẠI

Tuần qua mưa bão diễn ra tại BV nên các cuộc oanh tạc có ngày đã phải ngưng lại, có ngày chỉ rút xuống còn 60 phi vụ. Tuy nhiên ngay khi thời tiết cho phép thì phi cơ lại cất cánh với 200, 300 phi xuất mỗi ngày và tiếp tục oanh tạc các mục tiêu quân sự, tiếp liệu. Mục tiêu đáng kể nhất bị đánh phá trong tuần tại BV là phi trường Phúc Yên cách Hànội 16 cs về phía Đông Bắc. Kể từ ngày My tái oanh tạc BV đây là lần đầu tiên phi trường Phúc Yên bị đánh phá. Trước đó các phi trường khác đã lần lượt bị oanh tạc.

Các cuộc oanh tạc vào ngày càng gây cho CSBV nhiều thiệt hại nặng nề tới mực không còn che dấu được nữa. Cùng trong cuộc phỏng vấn tại Bắc Kinh ngày 4-9, Sihanouk đã tiết lộ về những thiệt hại của CSBV và nhìn nhận tiềm lực chiến tranh của CSBV quá cỡ tuy giảm.

□□□

CÁO LỖI

Vì lý do kỹ thuật, phần sinh hoạt cơ sở Nhân Chủ phải tạm gác 1 kỳ và sẽ xuất hiện từ tuần tới nơi trang 7. Xin chân thành cáo lỗi cùng toàn thể thân hữu và độc giả.

NHỮNG VẤN ĐỀ LỚN TRÊN THẾ GIỚI NGÀY NAY

LÀO QUỐC TỪ TRUNG LẬP CHUYỂN SANG CHỐNG CỘNG

(TIẾP THEO) □ LƯƠNG HỒ sưu tập

Sau khi sự liên hiệp quốc rộng tan vỡ thủ tướng Phoui chính thức coi Pathet Lào là một lực lượng cộng sản CSBV. Ông nhấn mạnh rằng, ông không hối hận là đã cho quân đội hoàng gia tảo thanh các căn cứ khu của Pathet Lào. Hành động đó chứng tỏ rằng, lực lượng hoàng gia Ai Lao sẽ thực hiện các cuộc tuần tiễu lên tận miền biên, giới giáp với BV và sẽ can thiệp thẳng với BV về việc họ đã xử dụng những đường mòn ở vùng núi đông bộ Ai Lao, để tiến hành mọi điều xấu xâm lăng của họ.

Biện pháp mạnh của thủ tướng Phoui đã khiến CSBV phải e ngại và đưa ra lời tố cáo là chính phủ Ai Lao đã xâm nhập cả trên không lẫn trên bộ lãnh thổ BV. Nhưng tất cả những lời tố cáo ấy đều bị thủ tướng Phoui bác bỏ.

Theo thường lệ CS mỗi khi đưa ra lời tố cáo này nọ tức là họ đã chuẩn bị cho những hành động quân sự tiếp theo. Sau đó quả nhiên CSBV đã đưa hai đại đội quân chính quy vượt biên giới sang chiếm các vị trí ở các làng Bản Tarova Bản Tapang và Bản Kapai gần Tchepone.

Hành động của cộng sản BV là muốn, không cho quân đội hoàng gia kiểm soát vùng này, đồng thời để hỗ trợ cho đường lối của Pathet Lào tại Vạn Tượng.

Tuy nhiên hành động của cộng sản BV không làm cho thủ tướng Phoui lùi bước. Tuyên bố trước quốc hội ông đã nhấn mạnh rằng, tình trạng cực kỳ nghiêm trọng tại miền biên giới là do BV gây ra và ông tố cáo đích danh cộng sản BV đã can thiệp vào vấn đề nội bộ Ailao.

Một khác, chính phủ Vạn Tượng còn tuyên bố sẽ đem vấn đề BV vi phạm vùng biên giới Ailao ra trước Liên hiệp quốc.

Tháng giêng năm 1959, Quốc hội Ailao ủy quyền cho thủ tướng Phoui trong thời hạn một năm, để ban bố những biện pháp đặc biệt không cần phải qua quốc hội chấp thuận. Ngay sau đó, thủ tướng Phoui cải tổ nội các và lần đầu tiên các sĩ quan trong quân đội được giao phó những chức vụ không mấy quan trọng trong nội các, trong đó có đại tá Phoumi Nosavan. Thủ tướng Phoui cũng cho biết ông bắt đắc dĩ phải dùng tới các biện pháp loại bỏ Mật trận Neo Lao Hak Sat, vì tổ chức này là một tổ chức phá hoại. Nhiều dân biểu thuộc thành phần Neo Lao Hak Sat biết rằng tình trạng khó yên, nên vội tẩu thoát khỏi Vạn tượng chạy về hướng biên giới Bắc Việt.

TUYÊN BỐ HIỆP ƯỚC ĐÌNH CHIẾN VÔ ÍCH

Trước chiến dịch la ó của cả Hanoi lẫn Bắc kinh yêu cầu Ủy hội quốc tế phải họp để giải quyết các lời tố cáo và phản tố cáo về vấn đề vi phạm biên giới Lào Việt, thủ tướng Phoui tuyên bố thẳng trong cuộc họp báo ngày 12-1-59 rằng chính phủ hoàng gia Ai lao coi thỏa ước đình chiến tại Lào hoàn toàn vô ích. Ông nhấn mạnh rằng, chính phủ hoàng gia không chấp nhận quan điểm cho rằng Ai lao có trách buộc bởi các điều kiện của hiệp định Genève, khi mà vấn đề chính trị chưa được giải quyết tại Việt Nam.

Thủ tướng cũng vạch rõ rằng, ông tố cáo Bắc Việt đã có những hành động đe dọa đến chủ quyền của chính phủ Ai lao. Ông nói, một nước lăng giềng của vương quốc Ai lao đang tiến hành chiến dịch chống lại nước Lào bằng các hành động kể cả việc vi phạm và xâm chiếm lãnh thổ.

TÌNH HÌNH MỖI NGÀY MỘT NGUY NGẬP

Ngày 23-7-1959, Mỹ loan báo gửi thêm chuyên viên theo lời yêu cầu của thủ tướng Ai lao Phoui Sananikone, để huấn luyện cấp tốc hữu binh thủ tướng lực lượng hoàng gia từ 25 ngàn lên 29 ngàn người. Các chuyên viên Mỹ sẽ ở Lào trong 6 tháng, nếu tình trạng khẩn hoàng tiếp tục thì ký hạn này sẽ được triển hạn thêm. Sau đó hai tuần hàng trăm chuyên viên Mỹ đã tới đất Lào, mang theo chiến cụ mới gồm cả xe tăng, xế vận tải, để thay thế những chiến cụ đã hư hỏng của Lào.

Cuối tháng 7, chính phủ Lào ra thông cáo nói rằng, tình hình tại Sam neua vô cùng nghiêm trọng. Những toán phiến loạn CS hoạt động tại Sam neua không thuộc dưới Vị phiến cộng ở Cánh đồng chum, mà là những thành phần được vô trang đầy đủ, được huấn luyện từ Bắc VN. Bản thông cáo tố cáo các lãnh tụ Neo Lao Hak Sat đã thông đồng với ngoại bang để chống lại nền an ninh của quốc gia.

(CÒN NỮA)

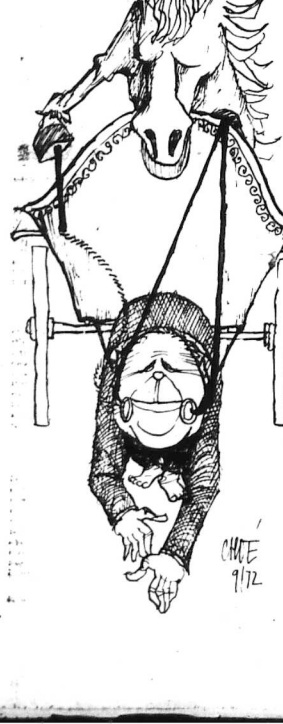

(TIẾP THEO)

12- Các lời tuyên bố nói rằng Chính phủ của TT Nixon đã bỏ các cuộc thương thuyết đều trái ngược, mâu thuẫn, bởi vì HK đã có 11 cuộc họp đàm riêng giữa Đại sứ Lodge và trưởng phái đoàn thương thuyết của BV trong 10 tháng đầu của năm 1969.

13- Tháng 8-1969, Tiến sĩ Henry Kissinger bắt đầu một loạt các cuộc thương thuyết riêng với BV, các cuộc thương thuyết riêng này hiện còn đang tiếp tục. Ông Shriver trong bất cứ trường hợp nào cũng đều đã không thảo dự các cuộc thương thuyết riêng ấy, ông cũng không hề được bảo cho biết, không được nói cho nghe về bất cứ khía cạnh nào của các cuộc thương thuyết riêng này.

NÉM BOM

14 —Trái hẳn với các lời tuyên bố của Thượng Nghị Sĩ George McGovern, đầu năm 1969 Hoa Kỳ không hề có chọn con đường « ném bom thay vì thương thuyết ». Khi lên cầm quyền, Thống Thống Nixon đã tỏ ra tôn trọng quyết định ngưng oanh tạc Bắc Việt của vị Thống Thống tiền nhiệm và các « điều thống cảm » đạt được trong năm 1968 giữa Tổng Thống Lyndon Johnson và Bắc Việt.

15 Các cuộc ném bom quy mô khiến gây ra những lời chỉ trích đều nhằm trả lời cho cuộc tiến quân đại quy mô của Bắc Việt xuống Nam Việt Nam với toàn thể các Lực Lượng Chính Quy Bắc Việt ngày 30 tháng Ba 1972. Cuộc xâm lăng này của Bắc Việt trong toàn bộ lịch sử Chiến Tranh.

Không hề có cơ hội hòa bình gì, dù là cơ hội thực sự hay được quan niệm là có thể, trong suốt thời gian được đặt thànhvấn đề.

CÁC QUAN ĐIỂM CỦA ÔNG SHRIVER VỀ NĂM 1969.

ÔNG SHRIVER : Sự công kích của ông Shriver về vấn đề Việt hóa không rõ rệt, nhưng ông kShriver có ám chỉ rằng chương trình Việt hóa có thể giúp cho Hoa Kỳ hành động hơn là mở các cuộc thương thuyết.

Trong khi tuyên bố như vậy, thì ông Shriver không nhớ lại cuộc thảo luận với Bộ Trưởng Quốc Phòng Melvin Laird, trong cuộc thảo luận ấy chính ông Shriver đã tuyên bố là ủng hộ chương trình Việt hóa, và chính chính ông Shriver còn tuyên bố thêm là : « Chương trình Việt hóa rất tốt, bởi nhờ chương trình ấy mà bình lính Mỹ mới được ra khỏi Việt Nam ».

SỰ THẬT : Bộ Trưởng Quốc Phòng Laird có quí quyết rằng chính ông Shriver đã phát biểu ý kiến đồng ý về chương trình Việt hóa tại một buổi thuyết trình trong tháng chạp 1969.

Điều hay hơn nữa, là hãi ấy chính ông Shriver đã phát triển ý kiến và cực lực trong chương trình Việt hóa, nghĩa là quân đội Mỹ lần lượt triệt thoái khỏi Nam Việt Nam ; mới đây, đơn vị chiến đấu cuối cùng của Mỹ cũng đã rời khỏi Việt Nam. Sự kết nhận của ông Shriver sau này về chương trình Việt hóa được ông biểu lộ trong chính bài tuyên bố của ông là : vì chương trình ấy, khiến cho cơ may dàn xếp trở thành xa vời, vì Bắc Việt vin vào đấy để hăng hái đòi hỏi, kéo dài các cuộc hội đàm ở Ba Lê.

(Ghi chú : lời của ông Shriver rồi rằng Hà Nội kéo dài các cuộc hội đàm ở Ba Lê, hiển nhiên mâu thuẫn với chính lời tuyên bố của ông khi ông nói rằng Hà Nội đã sẵn sàng tỏ dấu hiệu nhượng bộ để thương thuyết nghiêm chỉnh bằng cách Hà Nội triệt thoái từng phần các lực lượng của bọ khỏi Nam VN).

NĂM 1969, MỘT CƠ HỘI BỊ LỠ ? VIỆT HÓA

Quan điểm SHRIVER : Khi có Chính Phủ Nixon lên cầm quyền, là lúc một cơ hội bằng vàng bị bỏ lỡ không thể có hòa bình không đạt được, ấy là tuổi độ không muốn chấm dứt cuộc chiến tranh viễn chinh qua các hình thức thương thuyết, mà lại áp dụng một chính sách gọi là Việt hóa.

SỰ THẬT : Tổng Thống Nixon trước sau vẫn giữ nguyên quan điểm là : Tổng Thống muốn thương thuyết giải quyết vấn đề chiến tranh bằng chương trình Việt hóa. Không bao giờ Tổng Thống bác bỏ các cuộc thương thuyết, ngược lại Tổng Thống ngay từ lúc mới lên cầm quyền đã theo đuổi mọi đường dây nhằm đạt một cuộc dàn xếp bằng thương thuyết. Tổng Thống đã cử một chính khách danh tiếng nhất, giầu kinh nghiệm nhất của Hoa Kỳ, là ông Henry Cabot Lodge sang Ba Lê giữ trách nhiệm cầm đầu phái đoàn thương thuyết của Hoa Kỳ. Đại sứ Lodge và Tiến sĩ Kissinger đã thực hiện một loạt các cuộc thảo luận riêng thật rộng rãi với Bắc Việt qua suốt năm 1969. Tổng Thống Nixon đã gửi cho Chủ Tịch Bắc Việt Hồ Chí Minh một bức thư vào giữa tháng Bảy, trong thư đưa đề nghị cụ thể vào các ngày 25 tháng Giêng và 14 tháng Năm.

Các sự việc sẽ hoàn toàn trái ngược với điều ông Shriver bảo rằng Tổng Thống Nixon bác bỏ các cuộc thương thuyết để chạy theo chương trình Việt hóa. Chính Ông Shriver cũng đã công nhận lấy Việt hóa là một chương trình chứa đựng trước hết các viễn ảnh giải quyết hòa bình chiến tranh bằng cách giúp cho Bắc Việt cơ hội thương thuyết nghiêm chỉnh rộng rãi.

NĂM 1969,QUÂN BẮC VIỆT RÚT LUI – MỘT CƠ HỘI BỎ LỠ ?

QUAN ĐIỂM SHRIVER: Tổng Thống Nixon đã bỏ mất một cơ hội bằng vàng cho hòa bình vào đầu năm 1969, khi Hànội «đã tỏ dấu hiệu» cho Hoa Kỳ biết bằng cách quân đến 90 phần 100 các lực lượng của họ ra khỏi Nam Việt Nam, trở về Bắc Việt, vào tháng Mười hoặc đầu tháng Mười Một năm 1969.

SỰ THẬT: Hãi đó có một vài dấu hiệu (nhưng thật ra rất xa với tỷ lệ 90 phần 100) các lực lượng chính quy của Bắc Việt đã tạo thời rút khỏi Quân Khu I của VNCH vào mùa Thu 1968, các đơn vị này vẫn được duy trì ở các khu vực gần đấy và tiếp tục cấu thành một mối đe dọa cho các vị trí của Đồng Minh tại tỉnh Quảng Trị. (Còn nữa)

TIN TỨC... MÌNH

VẤN BÌNH

Một chuyến công du đầy hồi hộp và gây cấn

Tin chính thức của Bạch Ốc và đài phát thanh Mạc-tư-Khoa cùng loan báo một lần cuộc viếng thăm của cố vấn An Ninh Kissingertrong ba ngày liền, từ 10 đến 13.9.1972, tại Nga sô, do đó Kissinger sẽ hội đàm với Bí Thư Trường Brejnev, Chủ Tịch Nhà Nước Nga sô Podgorny, Thủ Tướng Kosyguine và Ngoại Trưởng Gromyko cho chúng ta thấy chuyến công du này có một tầm mức quan trọng đặc biệt, không những cho Hoa Bình Việt Nam, mà còn cho cả chủ thuyết chung sống giữa các siêu cường và toàn thể thế giới của TT Nixon.

Sau hội nghị thượng đỉnh Bắc Kinh và Mạc tư Khoa, mọi người đều thấy le lói ở chân trời một nền hòa bình ở Đông Dương. Ở Trung Đông ở Ân Độ, nhiều loại, có thể ăn ngon ngủ yên một thời gian để xả hơi dưỡng sức, thoải mái trí óc và tinh thần.

Tuy nhiên, việc đời đâu có thể giản dị như ước vọng của loài người. Mặc dầu Nixon Kissinger về tài nghệ thuyết phục không chịu trên Tô Tân Trương Nghi của Trung Quốc họ vẫn chưa đạt được mục tiêu chính của họ là chấm dứt chiến cuộc Việt Nam, rút chốn nước Mỹ ra khỏi sình lầy của một trận thư hùng mà họ không có quyền thắng và được phép thắng.

Một một bọn lãnh đạo BV đứng vào thế kẹt, cuối trên lưng nổ, chỉ đàm lao phải theo lao, không dám bỏ ở miệng cọp thì hòa vì sợ đối thủ nội bộ kết án phản đảng phản Bác, thanh toán lẫn nhau, một mặt Nga Tàu, tuy hứa hẹn với TT Nixon, nhưng vẫn còn thăm viếng tranh đua ảnh hưởng đối với BV, nếu vẫn ngăm ngăm tiếp tay BV đủ là it oi hay nhỏ giọt, nhằm giúp BV cầm cự ở miền Nam và chịu đựng sự phá hoại ở miền Bắc cho tới ngày bầu cử Tổng Thống HK.

Lần này vụ đi đem Kissinger đường hoàng viếng thăm Mạc tư Khoa với trọng trách là trả giá đúng mức với các lãnh tụ Nga sô để vận hội hòa bình ở Đông Dương và giúp Nixon đã cử lại nhiệm kỳ 4 năm.

Cuộc mặc cả trong ba ngày tại Nga sô của Kissinger đầy gay cấn và hồi hộp. Với tài ba mánh khóe tinh khôn của Vua đi đem chúng ta có quyền hi vọng 1 thành quả tốt đẹp. Kissinger thành công, hòa bình VN và Sống Chung Thế Giới sẽ bước thêm được 1 bước khả dĩ.

CHỦ BIÊN Chu Tử và nhóm Hà Thúc Nhơn

SÓNG THẦN

THỨ HAI 11-9-1972 ÂM LỊCH 4-8 Nhâm Tý

NĂM THỨ 2 — SỐ 318 • TIỀN BẠC NGÂN PHIẾU XIN ĐỀ BÀ NGUYỄN THỊ THÁI • QUẢN LÝ : VŨ THỊ KIM THOA

MỘT GIỚI CHỨC CAO CẤP THUỘC NGÀNH TÀI CHÁNH TIẾT LỘ VỚI PHÁI VIÊN SÓNG THẦN

VIỆC PHỤ THU TRÊN CÁC HÓA ĐƠN TẠI CÁC TIỆM ĂN CÒN NHIỀU SƠ HỞ, KHÔNG ĐẠT KẾT QUẢ MONG MUỐN

Chi phí hành thâu trung bình tốn khoảng 20%, trong khi trên nguyên tắc tài chánh về chi phí cho loại thuế này không được vượt quá 2,5%

THẠCH TRUNG

SAIGON 10.9 (ST) Một giới chức cao cấp thuộc ngành tài chánh yêu cầu được dấu tên tiết lộ với phái viên ST rằng, việc phụ thu 10o/o trên các hóa đơn tại các tiệm ăn quán nước, nhà hàng để sung vào «Quỹ cứu trợ Nạn nhân chiến cuộc và yểm trợ tiền tuyến» có nhiều sơ hở nghiêm trọng nên không đạt được kết quả mong muốn, gây nhiều phiền phức và phản ứng thất lợi về tâm lý quần chúng.

Theo giới chức trên, nguyên tắc tài chánh về chi phí cho các loại thuế hành thâu không được vượt quá 2,5%. Trong trường hợp phụ thu 10o/o trên hoá đơn nhà hàng, chi phí hành thâu tính trung bình mất khoảng 20%.

Việc phụ thu 10o/o là các tiệm ăn nhà hàng «thâu dùm» của khách hàng cho chánh phủ, nhưng họ phải chịu tiền hóa đơn là điều phi lý. Thêm nữa, chính phủ chỉ áp dụng những biện pháp chế tài như đóng cửa đối với những nhà hàng không tuân hành sắc luật phụ thu, còn đối với khách hàng là những người phải chịu khoản phụ thu chính phủ không có 1 biện pháp chế tài nào cả. Đó là cái kẹt của nhà hàng khi buộc họ tuân hành sắc luật của chánh phủ.

Vẫn theo giới chức tài chánh này, Trước đây, tiệm ăn quán nước làm ăn thịnh vượng nhờ còn nhiều lính tráng đồng minh, họ là khách hàng chính của rất nhiều cao lâu, tửu quán những hàng quán nhỏ sống khấm khá cũng nhờ dân chúng có nhiều dịch vụ buôn bán kiếm ra tiền, «đồng ra đồng vào» nên ăn uống nhiều, chính phủ đánh thuế nặng «cao lâu, tửu quán» họ có thể chịu đựng được. Nay quân đội đồng minh rút đi hết, hàng quán sa sút, chính phủ lại nới rộng thuế «đặc biệt cao lâu tửu quán» đánh trên tất cả các hàng quán có món bài là điều trái khoáy.

Giới chức trên nói, hóa đơn chỉ có thể áp dụng với các nhà hàng lớn, khách hàng chi phí nhiều tiền. Những hàng quán nhỏ bán các loại đồ ăn, thức uống, 1 vài chục, 1 hai trăm, khách hàng ào ạt trong 1 vài giờ nhất định buộc họ xử dụng hóa đơn thì không cách gì họ không bị đóng cửa nếu chính phủ áp dụng nghiêm khắc thông cáo dọa đóng cửa.

Như vậy giới chức trên cho rằng phương thức thâu 10o/o phụ thu trên hóa đơn làm giảm sút năng suất của nhà hàng có thể đẩy họ đến tình trạng thất thâu, đồng thời chính phủ cũng mất đi 1 số tiền lớn tạo ra bởi sự thất thâu này. Đó là chưa kể đây là cơ hội những lạm tốt cho các phần tử sâu của các cơ quan thuế vụ đi kiểm soát việc viết hóa đơn của các nhà hàng, tiệm ăn, quán nước.

Để kết luận, giới chức trên nói rằng, hiện các giới chức thẩm quyền trong ngành tài chánh đang nghiên cứu để áp dụng 1 loại thuế mới đánh trên tiệm ăn tửu quán, nhà hàng hầu loại bỏ hay ít nhất giảm bớt đến tối đa các ổn lầm về nguyên tắc hành thâu thuế vụ mà việc phụ thu 10o/o hàng ăn quán nước đang gặp.

Là một trong những điểm then chốt của kế hoạch 4 năm phát triển

XÚC TIẾN GẤP DỰ ÁN THÀNH LẬP KHU CHẾ XUẤT TẠI LONG BÌNH

Những hành khất tại Đô Thành sẽ được đưa vào các cơ sở xã hội

SAIGON 9.9 (VTX). — Một buổi hội thảo thứ 2 nhằm nghiên cứu dự án thành lập Khu Chế xuất Long Bình đã được tổ chức chiều nay tại Bộ Kế Hoạch và Phát triển Quốc gia dưới quyền chủ tọa của Hải Quân Đại tá Ng. văn Ánh, Phụ tá Tổng Trưởng Kế Hoạch và Phát triển Quốc gia.

Buổi hội thảo diễn ra sau khi phái đoàn của ông M.T.Wu, Tổng giám đốc Khu Chế Xuất Đài Loan đến viếng thăm Long Bình (Biên Hòa) tìm hiểu tại chỗ việc biến khu vực này thành một 1 khu chế xuất cho VNCH.

Ông Bửu Thọ, Phụ Tá Đặc trách dự án Khu Chế Xuất Long Bình nhân dịp này đã trình bày kế hoạch thành lập Khu Chế Xuất này.

Theo dự án thì trong đợt đầu khu Chế xuất Long Bình sẽ được thiết lập trên một diện tích 157 mẫu, chu vi 7 cây số. Một phần cơ xưởng khu chế xuất sẽ được xây cất để cho các nhà xuất cảng đầu tư mua khai thác. Một phần khác đất để trống cho các xí nghiệp thuê và tùy nghi thiết lập cơ xưởng.

Việc xây cất sẽ do Trung Tâm Khuếch trương kỹ nghệ (SONADEZI) đảm nhiệm.

Hải Quân Đại Tá Nguyễn văn Ánh Phụ tá Tổng trưởng Kế hoạch và phát triển quốc gia nhân dịp này cho hay việc thành lập Khu Chế Xuất Long Bình là một trong những điểm then chốt của kế hoạch bốn năm phát triển Quốc gia và chắc chắn phải được cứu trên thực hiện.

Mục đích của kế hoạch thiết lập Khu Chế Xuất nhằm hấp dẫn tư bản ngoại quốc đầu tư vào VN; bành trướng xuất cảng hầu quân bình cán cân thương mại, đồng thời tạo công ăn việc làm cho dân chúng và du nhập những kỹ thuật tân tiến vào nước nhà.

Các hành khất sẽ bị hốt

Mặt khác, Tòa Đô Chánh kêu gọi đồng bào Thủ đô không nên bố thí tiền bạc cho các hành khất để chánh quyền dễ dàng đưa họ vào các cơ sở xã hội.

Tòa Đô Chánh kêu gọi sự hợp tác của đồng bào bằng cách không bố thí cho hành khất để Chính quyền dễ dàng đưa họ vào cuộc sống lành mạnh, đầy tình cách xã hội.

Bộ Kinh tế cải cách nhiều thủ tục hành chánh

GIẢN DỊ HÓA CÁC THỦ TỤC NHẬP CẢNG VÀ XUẤT CẢNG

Trên 10 000 tấn đường cát cập bến Saigon

SAIGON. — 9/9 (VTX) Trong khuôn khổ chương trình cải cách thủ tục Hành chánh nhằm đặc nhiệm tại Bộ Kinh Tế đã thực hiện được nhiều cải tiến, nhằm giản dị hóa các thủ tục xuất cảng cũng như hành nghề xuất cảng.

Theo văn phòng thường trực Ủy ban Quốc gia cải cách thủ tục Hành chánh cho đến tháng 7-72, các Thủ tục về việc cấp giấy phép hành nghề xuất cảng đã được giản dị hóa, nhờ đó giấy phép có thể được cấp trong vòng ba ngày thay vì 7 ngày như trước đây.

Ngoài ra, các thủ tục nhập cảng văn phẩm cần kiểm soát, thủ tục xin nhập cảng máy móc phụ tùng, hoặc nguyên liệu theo chế độ dự khoản nhập cảng cũng đã được giản dị.

Mặt khác, trên 10.000 tấn đường cát nhập cảng đã về tới bến Thương cảng Saigon, hôm nay và sẽ được bốc dỡ trong vài ngày sắp tới.

Theo tin từ Thương cảng Saigon, chiếc tàu Despina R từ Nam Mỹ tới chở theo 10.500 tấn đường cát đã vào tới thương cảng Saigon và cập bến tại phao số 13. Số lượng đường cát nói trên đang được làm thủ tục thông quan để xuất khỏi thương cảng.

Ngoài ra, một chiếc tàu khác tên Win Shan chở theo 10.000 tấn xi măng đến Đại Hàn, sẽ cập bến Saigon trong vài ngày sắp tới.

TIN CẦN BIẾT

Phát hưu bổng kỳ tháng 10-72

SAIGON 6-9 — Hưu viên cô hưu bổng quân nhân và các loại cấp dưỡng hãy đến lãnh kỳ 1-10-72 kể từ ngày 15-9 đến 24-10-72 tại sở Hưu bổng số 123 đường Trương M. Giảng Sg.

Theo tin tổng nha Ngân khố, lịch trình lãnh tiền được ấn định theo thứ tự vần tên kể từ 15 đến 23.9. Những ngày thứ bảy 23.9, 30.9 và 7-10, 14.10, 21-10 sẽ dành cho những vần lãnh trễ trong tuần.

BỆNH VIỆN BÌNH DÂN NƠI QUI TỤ NHIỀU NHÂN TÀI Y KHOA NHẤT Ở VIỆT NAM

NHÓM PHÓNG VIÊN SÓNG THẦN ĐI THĂM MỘT VÒNG CÁC BỆNH VIỆN THỦ ĐÔ

Phóng viên DUY NHÂN

(TIẾP THEO)

— Khu bệnh lý ngoài da
— Khu bệnh lý khẩu xoang
— Khu bệnh lý chỉnh trực (orthopédic)
— Khu bệnh lý tiết niệu (Urologie)
— Khu bệnh lý ung thư.
— Khu ủy nhiệm gây mê và hồi sức
— Khu tiền hậu giải phẫu và cấp cứu.
— Khu tai mũi họng.

Tiếp đến, vì kiến trúc nguyên thủy quá chật hẹp chỉ gồm những dãy nhà trệt không đáp ứng nổi nhu cầu điều trị và giảng huấn y khoa, nên năm 1959, Bộ Y tế đã chấp thuận cho bệnh viện thực hiện một chương trình chỉnh trang toàn diện. Và cho đến nay, bệnh viện đang thực hiện xây cất đợt 4 (khu ngoài da).

Bệnh viện Bình Dân được trang bị 350 giường bệnh và có 294 nhân viên các cấp gồm : 25 y sĩ, 2 Nha sĩ, 30 dược sĩ, 115 nhân viên điều dưỡng 10 nhân viên bảo y khoa, 71 y lao công, và 57 nhân viên hành chánh và 12 vị tu sĩ.

Theo lời một nhân viên hành chánh cho biết, bịnh viện Bình Dân có bốn nhiệm vụ chính.

— Cứu cấp các thương nạn nhân
— Săn sóc và điều trị các bịnh nhân thuộc chuyên khoa của mình
— Thực tập và giảng huấn y khoa nghiên cứu phát triển Y học.
— Phối hợp hoạt động với các cơ quan Y Tế khác trong việc phòng bệnh và phát triển Y Tế.

Vẫn theo nhân viên này, mặc dù Bệnh viện B. Dân đã hình thành ngót 30 năm trời, nhưng vẫn chỉ được Bộ Y Tế xếp hạng Bệnh viện Dân Y công lập hạng I, chưa có 1 văn kiện lập qui riêng biệt để ấn định cơ cấu tổ chức chánh thức cho Bệnh Viện.

Bước vào lãnh vực chuyên môn tìm biểu thêm về đường hướng hoạt động tại bịnh viện Bình Dân nói hẹp, trong các lần tiếp xúc với thân nhân người

Tiếp theo B trang 8

Tin vắn Quốc tế

• Đại hội chiếm tinh gia quốc tế kỳ II sẽ khai mạc ngày Chủ Nhựt tại hội trường công dân Hán Thành với sự tham dự của 100 đại diện thuộc năm xứ gồm Nhật bản, Ấn độ, Hương Cảng, Đài Loan và Đại Hàn.

• Đại Hàn và Bắc Hàn hôm thứ Sáu đã thỏa thuận ở Munich việc mời các đại diện thể thao của họ đến những thủ đô của hai miền để thảo luận việc trao đổi thể thao giữa hai phần đất của quê hương bị chia cắt.

• Chiếc phản lực cơ hành khách Nhật Bản đầu tiên kể từ sau thế chiến thứ hai bay từ Đông Kinh đến Bắc Kinh đã đáp xuống thủ đô Trung Cộng vào trưa thứ Bảy sau khi ghé lấy nhiên liệu tại Thượng Hải.

• Thượng viện Hoa Kỳ hôm thứ sáu đã phê chuẩn việc TT Nixon bổ nhiệm 8 nhân vật trong số có một dân biểu và một đô đốc hồi hưu giữ các chức vụ đại sứ.

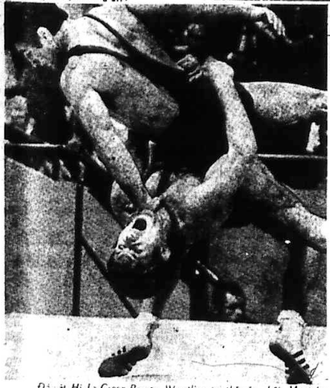

Đô vật Hi La Greco-Roman Wrestling tại thế vận hội Munich : Võ sĩ Hung gia Lợi Laszlo Reczi gần như bị gập đôi người lại trong cuộc tranh tài với võ sĩ Nga Djemal Megrelishvili. Võ sĩ Nga thắng điểm

LÀM SAO THÂU HOẠCH ĐÚNG MỨC ĐỂ YỂM TRỢ TIỀN TUYẾN VÀ CỨU TRỢ

SỐ TIỀN 10% THUẾ PHỤ THU TẠI CÁC TIỆM ĂN, QUÁN CÓC

Nhiều khách hàng quan có tật ăn rồi dằn tiền xuống bàn bỏ đi luôn không gọi kịp

(TIẾP THEO VÀ HẾT)

Nhóm PV SÓNG THẦN

— Nhà hàng tôi có nhiều khách ăn quen. Họ biết giá tiền từng thứ. Ăn xong họ dằn tiền dưới cái ly hay cái tô rồi bỏ đi không nói năng gì cả. Chúng tôi đâu có người làm nhiều để đứng canh chừng từng bàn ăn, bắt họ đợi chúng tôi viết hoá đơn tính thêm tiền phụ thu rồi mới được đi. Kêu họ lại thì họ chỉ xuống số tiền họ đã dằn trên bàn. Những trường hợp như vậy, thì chúng tôi đành chịu.

— Nếu sự khách hàng đông quá không kịp viết hoá đơn, sao ông không mướn cử ba bốn người viết hoá đơn cho lẹ ?

— Như vậy là chúng tôi phải mướn thêm 1 số nhân viên mới. Chúng tôi tốn thêm 1 số tiền lớn hằng tháng chi phí cho các công việc mà nhà hàng chúng tôi không được hưởng gì ngoài những phiền phức khó khăn xảy đến. Khách hàng phải trả thêm 10o/o tiền phụ thu là chuyện của khách hàng, chính phủ lại bắt cả nhà hàng phải chịu thêm nhiều phí tổn vào công việc này là điều phi lý. Nếu chúng tôi tăng giá tiền thì chắc chắn khách hàng bỏ chạy và hằng bao lâu nhà hàng chúng tôi phải đóng cửa.

Chúng tôi hỏi ông chủ nhà hàng này 1 câu mà chúng tôi nghĩ là quan

Xem tiếp A trang 8

Hội thảo giữa giới chức Hành pháp và Lập pháp

NỀN Đ.H. TỰ TRỊ TÂN TIẾN ĐANG ĐƯỢC THÀNH HÌNH

Không nạp bản các văn hóa phẩm sẽ bị tịch thâu

SAIGON 10-9 (VTX) Buổi họp về dự luật Đại học đã được tổ chức chiều thứ bảy tại phòng khánh tiết Bộ GD dg Lê thánh Tôn Sg.

Phiên họp nhằm thu sự thông cảm phía Hành pháp và Lập pháp trong việc soạn thảo và biểu quyết dự luật Đại học nhằm tiến đến một nền Đại học tự trị và tân tiến.

Tham dự phiên họp gồm Tổng trưởng Giáo dục Ngô khắc Tỉnh, các vị phụ tá tại Phủ Tổng Thống, ông Thứ trưởng Giáo dục, 2 ông phụ tá đặc biệt Tổng trưởng Giáo dục, Nghị sĩ Phạm đình Ái, chủ tịch UBVHGD Thượng viện và DB Tôn Đức Hạnh Chủ tịch UBVH GD TN Hạ viện.

Mặt khác Phủ Quốc Vụ Khanh Đặc trách văn hóa mới đây đã nhắc nhở chủ nhân các nhà ấn loát và xuất bản về việc nạp bản các văn hóa phẩm tại Nha Văn Khố và thư viện Quốc gia.

Văn hoa phẩm nạp bản sẽ được lưu trữ tại Văn khố và Thư viện quốc gia để đóng góp vào gia tài văn hóa lâu dài của dân tộc. Đồng thời việc nạp bản còn có lợi ích bảo vệ tác quyền của những người liên hệ. Vậy yêu cầu quí vị hãy thi hành nghiêm chỉnh luật lệ hiện hành và đem nạp bản văn hóa phẩm tại trụ sở nói trên. Trường hợp những ấn phẩm không được nạp bản có thể bị tịch thâu.

Ngoài ra, Viện Giáo dục quốc gia nghĩa tử cho biết ngày khai giảng niên khoa 1972-1973 tại các trường trung học Quốc gia nghĩa tử Saigon Đà Nẵng và trường trung học kỹ thuật QGNT được ấn định vào ngày thứ hai 25.9.72.

Riêng trường Trung học Quốc gia nghĩa tử Cần Thơ sẽ khai giảng vào ngày thứ hai 2-10-1972, khu nội trú Saigon nhận các nội trú sinh vào ngày 24.9.1972. Trường Trung học QGNT Huế sẽ có thông cáo sau.

Giúp phương tiện cho cả trăm con ông lớn trốn đi Pháp

LÀM GIẤY THÔNG HÀNH MA CẢ TỔ CHỨC 9 TRỰ RA TÒA

Mỗi giấy thông hành giả bán với giá 1 triệu

SAIGON 10.9 (VĐ) Chín tên trong tổ chức mua bán giấy thông hành xuất ngoại ma cả bị C.S tóm cổ và đã ra Toà thụ lý vào chiều ngày hôm qua.

Nhóm này đã làm ăn được trên 2 năm nay và đã giúp đỡ cho ít nhứt 100 thanh niên con ông cháu cha trốn sang Pháp với mỗi giấy thông hành giả mạo là 1 triệu đồng.

Cảnh sát VN được mật báo đã mở cuộc điều tra và tóm cổ được tên đầu đảng Nguyễn Minh Mẫn, nhân viên hãng du lịch Alitalia.

Tên này đã móc nối với Huỳnh hữu Khoa, nhân viên tòa Lãnh sự Pháp làm 3 chiếc thông hành bán cho bà Lê thị N cư ngụ tại đường Sương Nguyệt Ánh để bà cho con trai và hai cháu trốn quân dịch sang Pháp.

Từ vụ này Cảnh Sát đã phăng ra cả tổ chức gồm :

Thevant Maurice 23 tuổi, Phạm thị Hoàn Phi 43t, Nguyễn bạch Lộ 21t Michel Paul Marcel Brucker, Olympe Auguste tự là Lâm thành Nhân, Abber tự Trí khiết-Vương 22 tuổi. TuB o Edoird 56 tuổi. Theo cuộc điều tra được biết chính tên Mẫn ở hãng du lịch nói trên đã mua nhiều giấy thông hành của những ông tây nói trên rồi ghép ảnh những thanh niên này vào giấy thông hành đưa đến Tòa Đại Sứ Pháp nhờ Khoa làm thủ tục xuất ngoại sang Pháp.

XEM TRANG 6 : **Lộc Đỉnh Ký** *Nguyên tác: KIM DUNG*

LỊCH CHIẾN TRƯỜNG

Tái chiếm lãnh thổ

Trong ngày Quân lực 19-6 vừa qua TT Thiệu đã phát động chiến dịch «Tái chiếm lãnh thổ», đồng thời ấn định thời gian hoàn tất. Việc phản công tái chiếm các vị trí bị tạm chiếm là ba tháng. Như vậy, ngày 19-9 tới đây sẽ là ngày kết thúc chiến dịch.

Đối với sự diễn tiến mau chóng của tình hình chiến sự như hiện nay, làm công việc tổng kết ngay lúc này vẫn là quá sớm. Tuy nhiên, so với cục diện quân sự trước ngày phát động chiến dịch, phải công nhận là tình hình đã cải thiện rất nhiều trên chiều hướng thuận lợi, cho chính nghĩa VNCH : quân BV đã bị đẩy lui khỏi An Lộc, Kontum, đã trở lại yên tĩnh, các quận lỵ bắc Bình Định đã được tái chiếm, bước quân hành của các đơn vị tinh nhuệ Quân Lực đã khua vang Quảng Trị v.v..

Trong tuần lễ chót của 12 tuần lễ trong chiến dịch tái chiếm lãnh thổ, 2 ngàn binh sĩ Biệt Động anh hùng đã được điều động ra mặt trận phía Bắc, sát cánh cùng các chiến sĩ Dù thiện chiến và TQLC tinh nhuệ thanh toán vị trí cố thủ cuối cùng của quân BV tại Cổ Thành Quảng Trị.

Với những chiến công của binh chủng BĐQ tại Kontum và mới đây nhất, hiện nay đang tái chiếm quận lỵ Quế Sơn, việc điều động vừa kể không những chứng tỏ quyết tâm của quân lực VNCH hoàn tất tốt đẹp chiến dịch, mà còn là một dấu hiệu phấn khởi của chiến thắng.

Việc các Mũ Nâu sát cánh cùng các Thiên thần Mũ đỏ, các Cọp biển quyết quét sạch các vị trí quân BV tại Quảng Trị, nếu không đem lại chiến thắng tức thời, ít nhất cũng chứng tỏ được chiều hướng của chiến thắng

LỊCH SỬ VÕ HIỆP TIỂU THUYẾT

MƯỜI HAI SỨ « THẬP NHỊ SỨ QUÂN »

VŨ NGỌC ĐĨNH

Số 95

HỒI THỨ HAI MƯƠI TÁM

Thần Y vội vã đi chữa bệnh
Cường Đồ chờ mổ bụng vợ yêu

— Mi để vợ trong tay ta suốt đêm như vậy không sợ ư ?

— Thằng ăn cướp xấu xa này, mi quá đáng rồi !

— Không sao, ta là anh hùng ở đời này mà ! Mỹ nhân trong thiên hạ có thiếu đâu. Ta thề giữ lời hứa với ngươi là sẽ không đụng chạm đến vợ ngươi. Nhưng nếu khi ngươi trở lại, bệnh không chữa được hoặc thằng bạc nhược kia không chịu đi theo thì coi như ngươi thua cuộc đấy nhé.

Thần y bẩn khoăn :

— Ta làm sao để ép thằng bạc nhược ấy đi cùng về đây, được, nhỡ nó trốn đi thì sao ?

Quách nghiệp Đường quên cả vợ, lòng mừng quá vì nhờ tên cướp kỳ quặc mà Thần y phải đi, suốt từ nãy đến giờ nghe Thần y với tên cướp đối đáp lấy làm lạ, lại lâng lâng thương xót mỹ nhân bị hoạn nạn, nay nghe Thần y nói như thế, liền khẳng khái :

— Thần Y cứ yên lòng, ta dám đem đầu ta đánh cuộc với thiên hạ, không mời được Thần Y ta đã vui vẻ chịu chết, nay tên cướp kia ép được Thần Y phải đi, đây là việc của y, tính mạng ta như thế là thuộc về y, Thần Y đừng ngại thế nào ta cũng theo Thần y vì đây nộp mạng cho nó. Ta cũng cảm ơn tướng cướp vì điều khùng thành ra giúp ta mời được Thần y đi chữa bệnh, ta hứa sẽ đến nạp mạng cho ngươi.

Tướng cướp cười lớn :

— Hay lắm, vậy các ngươi đi đi. Thằng bạc nhược thích ăn cắp ăn bớt kia đã nói thế ta cho thong thả ra đi, bội ước thì khó gì mà chẳng có lúc ta gặp lại. Thôi đi đi.

Thần y mấy phen nữa dùng dằng không nỡ ra đi, vì còn xót xa thương người vợ trẻ. Đến khi quyết dứt áo ra đi, lại bị Quách Nghiệp Đường trì hoãn. Họ Quách nghe Thần Y giục ra đi lại bảo :

— Này tay anh hùng đại đạo kia, ở đây sẵn rượu ngon sao ta không mở 1 vò mà uống gọi là làm lễ kỳ ngộ với nhau có hay hơn không. Ta nhớ ơn ông bạn giúp ta ép được Thần Y ra đi, để ta mừng cái ơn ấy bằng vài hũm rượu. Ta cũng uống rượu để mừng tại Thần Y sẽ chữa được khỏi bệnh, cứu được vợ yêu ta lại mừng người anh em đại đạo hôm nay phát tài được mâm bạc, cùng đủ bỏ công lặn lội theo ta đến đây.

Tướng cướp cả cười, bảo «Phải» rồi truyền cho thủ hạ mở rượu, cùng nhau chén dầu vào uống. Thần Y trong ruột như có lửa đốt, càng giục Quách Nghiệp Đường ra đi, y càng khề khà uống rượu mãi với bọn cướp. Hồi lâu Quách nghiệp Đường mới quay sang hỏi Thần Y :

— Ngài đi chữa bệnh, có biết con bệnh đau ốm ra sao không, nhỡ nó ốm đằng Đông Ngài mang theo thuốc chữa đằng Tây, có phải là việc lỡ mất không ?

Thần Y gắt :

— Bệnh gì cũng có sẵn thuốc trong tay này đây rồi, đừng có lắm lời nữa !

Quách Nghiệp Đường lại quay sang tướng cướp :

— Tôi có bọn người theo hầu mang lễ vật, chắc chúng nó bị đại vương thịt cả rồi phải không ?

Tướng cướp cười mà rằng :

— Bọn nó ăn bớt được rượu đem vào rừng trốc thì nhau uống say mèm cả, ta trói lại hết rồi. Bọn ấy, đợi khi tỉnh rượu ta sẽ cho nhập bọn luôn là tiện, người không phải bận tâm nữa.

Tướng cướp lại bảo Thần y :

— Ông cứ việc đi, ta thề đối xử tử tế với vợ ông. Đêm nay nếu nàng có cảnh ta đắp chiếu cho

Thần Y quát mắng om sòm, bọn cướp cười như vỡ chợ. Trước lúc Thần y cùng với Quách nghiệp Đường ra đi, lại thấy tướng cướp bảo thủ hạ thả vợ Thần y ra, để mặc nàng tự do trong nhà, cả bọn kéo ra vây quanh nhà thật chặt chẽ. Thần y thấy vậy cũng yên lòng đôi chút, giục Quách Nghiệp Đường mau lên ngựa.

Quách Nghiệp Đường bảo :

— Nay Thần y, rõ có phải là rượu mời ông không uống, đợi cho đến khi bị bọn cướp dọa đoạt vợ ông mới chịu đi. Rõ ra ông đâu có phải là kẻ trượng phu ở đời, ông không trọng tơi nhưng sợ quân cướp, thế là hèn nhát !

Thần Y chẳng thèm đôi đáp, cứ giục ngựa chạy đi. Quách nghiệp Đường lại bảo :

— Nhỡ về đến nơi, con bệnh chết rồi thì làm sao đây ?

Thần y giật nảy mình, gò ngựa đứng lại sửng sờ, giây lát bảo :

— Lúc ngươi đến cầu ta nó chết chưa ?
— Chưa.
— Nó thế nào ?
— Nó đau lắm !
— Chắc còn kịp, đi mau đi thôi !

Nói xong, Thần Y lại giục ngựa, quên mất cả phải đợi Quách Nghiệp Đường dẫn đường cho mới biết lối mà đi.

Trời tối mịt thì hai người về đến doanh quân Hoa Lư Thần Y thúc ngựa vọt vào chẳng kể gì quân canh gác.

Chưa biết việc sẽ ra sao xin xem hồi sau sẽ rõ.

(CÒN TIẾP)

BÁC SĨ THƯỜNG TRỰC

Thứ hai 11.9.1972, Buổi trưa từ 12g đến 14g30 Buổi tối từ 19g đến 7g sáng thứ ba

B.S Đ.N Tùng 2A, An Điềm CL — Hoàng Cầm 621 Vĩnh Viễn CL
— T.M Hồng 412 Tr qui Cáp SG — Trt Kim Loan 2 Hòa H. SG

CHƯƠNG TRÌNH TRUYỀN HÌNH THỨ HAI 11-9-1972

Việt *Băng Tần số 9*

18g00	Đài hiệu—Quốc kỳ Giới thiệu chương trình
18g05	Tin ngắn
18g10	Tiếng nói Tiếp Vận
19g00	Thông cáo
19g05	Thời sự Quốc tế
19g15	Phóng sự Thể thao :
19g30	Tìm hiểu số 4 : Văn Minh Cổ Lương Hà Địa
20g00	Tin tức
20g30	Nhạc Nắng Hồng
21g00	Bình luận
21g10	Nhạc (tiếp)
21g30	Điểm Báo
21g40	Kịch Bảo Ân «Chiếc nhẫn cuối cùng»
22g30	Tin cuối cùng
22g40	Kịch tiếp Đài hiệu—Quốc kỳ

Mỹ *Băng Tần số 11*

16g00	Gunsmoke
17g00	News
17g05	Wide world of Sport
18g15	Greatest Fights
18g30	News Headline
18g31	Animal World
19g00	Evening News
19g30	Arnie
20g00	Laugh In
21g00	News
21g05	Special : The Dark Side
22g00	News
22g05	Perry Mason
23g05	Dick Cavett

25 GIỜ TRÊN ĐẤT KHỔ

KẾT QUẢ XỔ SỐ KIẾN THIẾT

Mở ngày Thứ Ba 05-9-72

— Trúng 500đ.	09
— Trúng 2.500đ	168
— Trúng 5.000đ.	901
— Trúng 25.000đ	5631—6835
— Trúng 50.000đ.	92.449
09.107 — 42 863 — 91 712	
07.914 — 05.126	
— Trúng 250.000đ	466.600
542.466 — 904.104—341.904	
— Trúng 500.000đ.	112.885
873.273 — 438.163—309.353	
—Trúng lô độc đắc 5.000.000đ	
347.933	

— Trúng an ủi 10.000 đ các vé so với vé trúng lô độc đắc chỉ sai một con số ở bất cứ hàng số nào

Tai nạn liên tiếp

SAIGON. — Nội ngày 8-9, nhiều tai nạn lưu thông xảy ra tại Đô thành.

Lúc 11g sáng, em Ng thị Ngọc Hai 7t, học sinh (ngụ tại hẻm 361 bến Ba Đình) đi học về bộ trước số 331 bến Bình Đông thì bị chiếc xe Honda số SC 8136-C ủi dữ dội. Em bé bị bể đầu bất tỉnh, bệnh tình trầm trọng.

Hồi 14g chiều, cậu Diệp chung Nam 15t (ngụ tại ấp Tân sinh 3, xã Bình trị Đông, quận Bình Chánh) và cậu Phương trung Hiền 14t (ngụ tại đường Võ di Nguy Phú Nhuận) học sinh trường Đồng Nai (đường Trần quốc Toản) cỡi xe đạp chạy song song. Vừa đến gần đường cả 2 bị 1 chiếc xe lam dụng dồn cục. Cậu Nam bị bể đầu, cậu Hiền bị bể bụng dài thương tích rất trầm trọng. Chiếc xe Lam bỏ chạy luôn.

Đến 15g chiều, anh Huỳnh văn Thanh Lâm (ngụ hẻm 256 Trần hoàng Quân) cỡi Honda chở em ruột là cô Huỳnh tùng Duồn 20 tuổi chạy đến ngã tư Trần hoàng Quân và Thuận Kiều thì bị 1 chiếc xe lam dụng té nhào. Cô Duồn bị té dập xuống đường bể đầu, e khó sống.

Khoảng 16g chiều, bà Đào thị Ngọ 42t (ngụ hẻm 451 Bà Hạt) đang đi bộ về gần tới nhà cũng bị xe lam 3 bánh dụng phải. Chiếc xe gây tai nạn bỏ chạy luôn.

Nửa tiếng đồng hồ sau, ông Qu chân Tuyền 45t (ngụ hẻm số 33 đường Lục Tỉnh) ngồi trên xe xích lô đạp chạy trên đường Pétrus Ký thì bị dụng dữ dội vào một chiếc xe du lịch số X 00427. Chiếc xích lô lật nhào khiến ông Tuyền bị thương khắp mình mẩy.

Sau hết, hồi 20g đêm cùng ngày ông Điều văn Hiệp 30t, phế binh (ngụ tại số 193, làng Phế binh xã Bình Thái Thủ Đức) đi bộ cách nhà 500t thì bị một chiếc xe hơi dụng bể đầu, phun máu. Chiếc xe hơi bỏ chạy mất. Nạn nhân được người đi đường chở vào bệnh viện cứu cấp.

2 người vô danh chết đường

SAIGON. - Hồi 16g chiều 8-9, người qua lại trên Bến Vân Đồn (Khánh Hội) bỗng phát giác một người đàn ông nằm bất tỉnh trước nhà số 127. Xe tuần cảnh được tin đến chở nạn nhân vào bệnh viện cứu cấp nhưng ông này đã trút linh hồn.

Vì không có giấy tờ gì cả nên chưa biết danh tánh nạn nhân, chỉ phỏng chừng 50t. Thi hài kẻ bạc mạng hiện tạm quàn tại nhà xác chờ bác sĩ khám nghiệm.

Đến 22g đêm cùng ngày, người ta lại phát giác thêm một người đàn ông độ 35t nằm xỉu trên đường Lê Lai. Nạn nhân cũng được chở đến bệnh viện nhưng đã tắt thở dọc đường. Nạn nhân không mang giấy tờ nào cả trong mình.

Theo sự suy đoán của nhiều người có lẽ hai ông này không nhà cửa đi lang thang ngoài đường rồi vì bệnh hoạn không chịu nổi lúc thời tiết xấu nên chết dọt như trên.

14 tuổi đã chơi súng

GIA ĐỊNH. Hồi 10 giờ sáng qua cảnh sát xã Hạnh Thông Gò Vấp đã bắt giữ cậu Trần Sơn Vinh 14 tuổi, ngụ tại ấp Đông Tâm 6 xã Hạnh Thông (Gò Vấp) vì cậu này can tội mang 1 khẩu súng bắn hỏa pháo và 2 viên đạn màu trắng. Nhà chức trách đang mở cuộc điều tra xem cậu này mang súng đi đâu ?

Ma men húc xe tuần

SAIGON. — Vào lúc 23g đêm qua, ông Lý văn Rộng 31t ngụ số 376/330 Thành Thái, cỡi xe gắn máy số SE.6668 đến ngã tư Nguyễn tri Phương, Hồng Bàng thì vì trời tối và ông Rộng cũng có chút men rượu trong người, nên đã tông vào chiếc xe tuần cảnh số 403.737 té bật ngửa đập đầu xuống đất máu tuôn xối xả. Nạn nhân được chở vào bệnh viện cứu cấp.

Mò ầu, ở tù 2 năm

SAIGON — Do sự tố cáo của cô T. TL 18t, nên người cha ghẻ của cô là Vũ văn Đoàn 54t đã bị tống giam và bị truy tố ra Toà Đại Hình về tội xâm phạm tiết hạnh.

Theo lời nguyên cáo thì liên tiếp trong 1 tuần lễ ông Đoàn đã mò ầu cô 3 lần. Mặc dù trong cuộc điều tra ông Đoàn đã đổ tội cho mỗ mẹn làm ông nóng nực đi tìm cây quạt lần đầu, lần thứ hai ông uống cũng quá nhiều khiến bị nóng lạnh phải chui vào mùng cô L tìm cái mền, và lần chót ông đang ngủ bỗng giựt mình thấy mất cái bóp thì chạy đi tìm chứ ông không có tánh mò bùn như cô L đã đổ vạ.

Tuy nhiên những lần tìm quạt tìm mền, tìm bóp khó hiểu của ông cha ghẻ quả thực chẳng ai hiểu nổi cho nên Tòa vẫn xác nhận tội trạng và phạt ông Đoàn 2 năm tù ở.

Honda húc vận tải lòi óc

GIA ĐỊNH — Hồi 7g sáng 8-9, một tai nạn lưu thông đã xảy ra tại Quốc lộ 1 thuộc ấp Đầu Thắng xã Tân Thới Nhì Hóc Môn giữa chiếc xe Honda số GĐ 3229G do ông Hoàng Xuân Dương 45t cưỡi ủi dữ dội vào phía sau xe vận tải đang đậu bên lề đường trước căn nhà số 47/3 cùng xã ấp nói trên. Nạn nhân bị bể sọ chết thảm ngay tại chỗ.

Buồn tình, hận đời, tự tử

SAIGON. — Có 6 người đã tự tử nội ngày 8-9 được chở đến bịnh viện cứu cấp, và đều được bơm ruột cứu sống kịp với tên kể sau : Phạm thị Tuyết Ng. 16t (ngụ tại đg Pétrus Ký), Đinh vH. 19t (ngụ tại hẻm 192 Lê v Duyệt), Nguyễn thị D. 23t. (ngụ tại đường Võ di Nguy P.N.) Bùi v Th 62t. (ngụ tại đường Hai bà Trưng) Trần thị Kim Ph 15t, (ngụ tại đường Lê quốc Hưng) và Nguyễn v T. 17t, (ngụ tại hẻm 70 cư xá Đô Thành, đường Phan Th. Giản).

Tắm sông, vọp bẻ mất tích

SAIGON — Khoảng 17 giờ chiều 8-9 có một số học sinh rủ nhau đến tắm sông trước tòa Hành chánh quận Bảy. Sau đó người ta phát giác một em bị vọp bẻ chìm lỉm dưới giòng nước tên là Văn đắc Thanh 13 tuổi con bà Trần thị Tiết. (ngụ tại hẻm 26/32 đường Phú Định, Chợ lớn).

Đội cứu hỏa Đô thành được tin đến nơi lặn mò cả giờ nhưng vào không vớt được vì nước chảy mạnh đã cuốn xác em Thanh đi mất.

Cướp ăn hàng quá nhanh

GIA ĐỊNH.- Hồi 15g chiều 8.9 bà Nguyễn thị Hiếu 24t, ngụ tại số 208/1453 ấp Bắc Ái 5 xã Bình Hòa đường Hoàng hoa Thám Gia Định đã đến cuộc CSQG Bình Hòa thưa 2 tên cướp đi trên 1 chiếc Honda vừa xông vào nhà bà dùng dao uy hiếp để đoạt 1 dây chuyền vàng và 10000 đồng tiền mặt. Thì hành xong thủ đoạn bọn chúng tẩu thoát thật nhanh

Trời bão con bệnh gia tăng

SAIGON—Trong suốt 4, 5 ngày chịu ảnh hưởng của trận bão Elsise vừa qua dân chúng Saigon đã bị mắc các bệnh cảm cúm, sổ mũi, nóng lạnh sốt ho rất nhiều

Vì vậy tại các bệnh viện đô thành và Chợ lớn, người ta thấy tấp nập cả con bệnh. Giới bị bệnh đông nhất là trẻ con. Tại các phòng Nhi khoa, nhân viên Y tế vô sổ bệnh nhân cho biết trong những tháng bình thường trước chỉ có độ 900 bệnh nhân. Vậy mà nội đầu tháng 9 này số bệnh nhân đã lên tới 1000 người.

Lòi tì đã bán ma túy

SAIGON — Lúc 8g sáng 8-9 nhân viên cảnh sát đi tuần trên đường Pétrus-Ký thấy 1 thiếu niên khả nghi nên chặn lại xét thì quả nhiên bắt gặp tên này dấu trong người 1 lọ bạch phiến và 5 viên Héroin. Đưa về bót được biết y tên là Nguyễn v Lành L. 15t, nhà ở đường nói trên. Cật vấn, tên Lành cho biết y vừa đi mua số ma túy nói trên để về bán lại cho dân ghiền.

Bắt tay lòi giấy bạc.

GIA ĐỊNH - Gần đây có đơn tố cáo tại xa cảng xe lộ có nhân viên kiểm soát thường hay «bắt xoay» với lơ xe vận tải chở hàng hóa xâm nhập Đô Thành có kèm theo giấy bạc. Tệ trạng này đã được toán bài trừ bao hợp B/L chú ý. Trưa vừa qua nhân viên công lực đã giả dạng đến nơi bắt quả tang nhân viên Đoàn văn Giàu nhận 200đ của lơ xe vận tải số EQ.9085.

Kẻ nhận hối lộ và người lo hối lộ đều bị mời về bót.

nhật ký

Bình-Thuận SOS !

HOÀNG ÂN (VPST/BT)

1) Bình-Thuận đất lành, nhưng chim trời không muốn đậu vì có lẽ cần sự hải, cần ngại ngùng ! Tiếng bom đạn ở đây hình như thưa vắng. Chỉ thỉnh thoảng đại bác nổ từ trong rừng xa vọng về hoặc hoa lửa mới có một vài quả đạn từ rừng bắn lại. Có một điều, giữa lúc sự im lặng đó thì sau chiến sĩ đang ẩn gió sương nằm gác giặc từ những tiền đồn xa, hoặc đang quần thảo với địch để giữ vững yên phương Bình-Thuận, họ sống trong phút vội bằng tất, với tô thân, nhà với khẩu súc, với lạnh ... Nhi ... Bưng này đang là một hậu phương ăn chơi, đua đòi và thờ ơ. Ở đây các lính và quan không quan thành phố chiếu chiếu dưới, tế tế nơi hy trường, nơi quán nhạc, nơi nhà hàng. Có lẽ họ nghĩ BT vẫn là nhờ thần thánh (!) Họ chỉ biết thỏa thích, ăn phe, che-cha bạn con nhà giàu và tìm cách để được vào thần trong thành phố. Họ dì-hành đến nơi cảo có rượu ngon, có gái đẹp để nghe tiếng nổ của nốt chai... Nhưng ghê một điều, là luôn có người ta là anh hùng (Thoát thân từ cõng hậu !) và mặc tình làm mưa làm gió.

2) Giờ phút này trên các chiến trường lớn, các chiến sĩ đang đổ từng giọt mồ hôi, từng giọt máu để đánh đuổi bọn giặc xâm lăng ra khỏi lãnh thổ. Khổ cực đủ nhiều, đau thương đã làm. Nặng chảy và mưa đội đang hành hạ thân các họ, nhưng vì lợi nguyện báo vệ quê hương nên họ chấp nhận tất cả, hy sinh tất cả để mong tìm chiến thắng, cho quê hương mau vơi bớt đau thương.

Cũng lúc đó, đồng bào chiến nạn đang ngơ ngác, bơ phờ. Vì nhà của đã tiêu tan. Sống bơ vơ khắp cực nơi đất khách. Họ khao khát được trợ giúp và an ủi. Họ mơ ước ngày trở về đất Mẹ để gây dựng lại những gì đã mất... Nhưng thực tại đang lấy lắt, đang đói khổ.

Bình-Thuận tưởng sẽ làm được những gì để an ủi, các chiến sĩ, để cứu trợ đồng bào khốn khổ. Thiện chí và tinh thương tới nhiều, sự lặng tử tâm nơi dân B.Thuận. Nhưng sao mà thấy im lìm thế ! Quần gộp được những bao nhiêu ? Đồng bào chiến nạn đã nhận được những gì các dân BT hay lại đã bị chôn sâu tử cõi lòng rồi ? Hình thức rầm rộ, hô nào thật lớn. Nhưng rồi tới cũ đâu tìm lim như đang ngồi ngủ như lăng quên.

3) Hay là tất cả đã say. Đã mê và quên hết tình cảnh của nước hoang, của những người chiến nạn đi rách. Sa, không vì rượu, mà không phải vì làm việc mệt mỏi nhưng là say trong trụy hoan, mê trong hào nhoáng. Tất cả đang đổ dồn vào chỗ ăn chơi, đang đổ dồn vào đỉnh cao và có lẽ đang miệt mài trong Đức Thánh Trần ! Bà Sung Hương sẽ đẹp. Bình-Thuận sẽ đẹp, tất cả sẽ đẹp nhưng chỉ lacki về bên ngoài. Bởi từ xa kia,đất nước đang tan ngập khói lửa, đang đầy đầy đau thương và từ các nơi tạm cư, nước mắt của đồng bào có lẽ chỉ được hòng khô bởi thất vọng.

Bình Thuận đất lành, nhưng đang là Bình Thuận SOS !

HOÀNG ÂN
(Phan Thiết 1-7)

xã hội

Thêm 10 trường trung tiểu học tư thục tại Saigon-Gia Định cấp chỗ học miễn phí cho Cô nhi từ sĩ

Trong tinh thần «Hậu phương Yểm trợ tiền tuyến» thêm 10 trường Trung tiểu học Tư thục tại Saigon-Gia Định đã hưởng ứng nhiệt liệt chương trình «Tới tận tử sĩ. Giáo dục cô nhi» thuận cấp 203 chỗ học miễn phí trên khóa 72-73 cho cô nhi tử sĩ và Quốc gia nghĩa tử.

Trường Trung Tiểu học Văn Đức (Đ. Phạm hồng Thái GB) cấp 40 chỗ, Trung Tiểu học Minh Triết (đường Chu văn An Cholon) 30 chỗ, Trường Tiểu học Thánh Gia (đường Trương minh Giảng Saigon) 12 chỗ, Trường Mẫu giáo Tân Tiến (đường Võ đi Nguỵ Phú Nhuận) 4 chỗ, Trường Trung học Hạnh Nghiệp (Đường Nguyễn văn Thành Gia Định) 30 chỗ, Trường Trung Học Văn hóa (đg Gia Long Sg) 10 chỗ, Trường tiểu học Thái Bình (đg Phan-v-Trị GB) 5chỗ trường tiểu học Đức Thạnh (đg Thành Thái Cholon) 7 chỗ, trường Tiểu học Mạnh Tiếp (ấp Tân Phú, quận Tân Bình GĐ) 20 chỗ, trường Trung học Ng bá Tòng (đg Hoàng hoa Thám. GB) 25 chỗ.

Theo Tổng Cục Chiến tranh Chính trị cho biết, các trường này sẽ là nơi đặc biệt dành cho con em tử sĩ và quốc gia nghĩa tử, cư ngụ tại Saigon Gia Định, miễn học các trường trên phải liên lạc gấp với Cục Xã Hội, số 6 đường Bến Đất Saigon để được giới thiệu nhập học.

DUY-TRUNG

sách báo

Đọc «Quán Đời» của Ng hữu Nhật

Quán Đời, tiểu thuyết của Nguyễn hữu Nhật, do nhà Anh Em xuất bản, sách dày 279 trang đề giá 360đ, bìa do chính tác giả kiêm họa sĩ trình bày.

Nguyễn hữu Nhật là một họa sĩ, anh tốt nghiệp về hội họa tại Beaux Arts Lyon(Pháp)

1/59-1962 có đã tổ chức tại Saigon, Alliance Française Saigon, anh cũng là tác giả tập thơ đang Chim Hoa và Nàng(1967) Bản giới thiệu sách viết vắn tắt xuất bản trước đây. Anh sinh năm 1942 tại Bình Giã, La Khê Hà Đông (Bắc Việt) hiện là

trưng dự trong QLVNCH.

Quán Đời là quyển tiểu thuyết đầu tay của anh. Quán Đời là câu chuyện của Đông là một nhạc sĩ đương cầm đã có vợ, vì đời sống gia đình thiếu hụt chàng nhận dạy đàn tư gia cho con gái bà Vang. Thục Quyên, sinh học trò sinh đẹp, nhí nhảnh, vui tươi, đem mang sự tươi buơm buớm, đã đi vào tâm hồn, chàng lúc nào không biết. Một tình yêu thật lý tưởng, mặt dịu nồng xinh giữa ông giáo sư đương cầm có vợ, và cô học trò thong minh. Bà lúc Đông muốn tiến tới quyết định hướng về Thục Quyên, hoàn cảnh với ngăn cản vợ anh chị sống có 1 lần ở trái đất này. Kiếp trước, kiếp sau mơ hồ, tưởng tượng. Chỉ còn kiếp này, anh đang thờ, anh đang sống, anh có quyền được tựa chân vào đời thờ, anh có quyền chọn mái nhà mà anh thích để trú ngụ. Nhưng, hình ảnh Lan, vợ anh hiện tại với biết bao kỷ niệm đã tạo thành thói quen kể cả những điều phiền toái. Nếu xa cách hẳn Lan, những điều phiền toái ấy lại đã trở thành nỗi nhớ tiếc vay tưa. Miếng cơm, ngụm nước bao giờ cũng pha thêm nước mắt của Lan, nếu xa, yêu đấu anh, Lâm sao anh có thể bước ra khỏi ranh giới đó.

Tình yêu ấy kéo dài, tiến sự chưa với của Lan, người đàn bà hiền lành, chỉ biết có chồng con. Đời khi nàng có ý nghĩ tạo bạn nuôngiới nàng, hay giết chồng để trả thù, nhưng không được.

Trong lúc sắp xếp quận áo cho Đông, Lan tình cờ gặp lá thư mật, viết về Thục Quyên của thầy. Nàng biết rõ đau-đớn tay của nàng lắc đó, như chẳng còn dính liền với thân thể. Chuyện tình này đã mình chứng đang hạnh phúc và đau khổ cũng như sinh sống và bóng tối hòa lẫn vơi nhau luôn luôn vậy bủa con người».

Nhưng, tới tiếng nhạc ngựa cũng tan ra như bóng chiều tới nhe. Không phải vì họ hết yêu nhau. Thục Quyên cao vọng Đông lắm. Cũng không phải vì sự phản đối của Khanh, chị Thục Quyên, một người coa gái chỉ biết sống để đấu tranh cho bình sự hội, hay sự phản đối của Lan, vợ Đông mà vì Thục Quyên đã thất thần với ông Trung, 1 con quỉ xác thịt, khi đi cùng Khanh thoa ngực tú. Thục Quyên cảm thấy ... lắc ... với Đông, nên quyết định ra chẳng sang Âu Châu du học. Trong lúc đoLan đã sinh nở. Ngày thứ nhất một trai mục một đứa mẹ mới, sinh động đo trên sinh chưa có xa đời, con trai anh, người thách mới là đã thực sự có mặt trong QUÁN ĐỜI.

Qua «Quán Đời», tác phẩm đầu tay Nguyễn hữu Nhật đã tỏ ra năm vững kỹ thuật viết truyện với một bút pháp chừng mực vừa phải, với lối văn gọn gàng trong sáng, trau chuốt, với bố cục chặt chẽ. Với chừng đủ yếu điểm qua các tác phẩm tân văn kể tiếp, chắc chắn Nguyễn hữu Nhật sẽ xử dụng ngòi bút thoải mái hơn và sẽ tạo được những tác phẩm có kích thước dày hơn.

Quán Đời là 1 tác phẩm tiểu thuyết đứng

Sinh Hoạt

VĂN HỌC NGHỆ THUẬT ⊡ KINH TẾ ⊡ GIÁO DỤC ⊡ XÃ HỘI ⊡ THỂ THAO ⊡ KHOA HỌC

PHỤ TRÁCH :
- CHÂN PHƯƠNG
- GIANG HOÀNG SA
- TRIỀU CHANG

CƯỜNG KỶ & HOÀNG SA & PHẠM HƯƠNG TÂM LANG & HỒ HẢI & MINH VIỄN &

phỏng vấn

Nhà xuất bản Sáng Tạo trả lời cuộc phỏng vấn của Sông Thần

(TIẾP THEO và HẾT)

CÂU HỎI: bình/ông khó khăn mà nhà xuất bản Sáng Tạo đang gặp ?

TRẢ LỜI : Chiến tranh.

CÂU HỎI 7: Những vui buồn trong nghề xuất bản. Mong đợi gì ở độc giả ? Dự tính gì trong tương lai ?

TRẢ LỜI:

Toàn vui. Hình như trước đây Thế Uyên trả lời một cuộc phỏng vấn nào đó có đoạn đại ý là : Bất chợt vào một buổi nào đó, có người thấy một anh chàng nào lên tầm mô hôi huyện khuân sách ra trao cho một nhà phát hàn của Saigon, thì rất có thể cái anh khuân sách vất vả, lại đặt, mồ hôi tâm mồ hôi đó là giám đốc nhà xuất bản Thái Độ (Thế Uyên)hay giám đốc nhà xuất bản Sáng Tạo (tôi).

Trên đây nhân nói đến một chuyện vui của nghề xuất bản. Để tôi trả lời nốt câu hỏi cuối cùng tính gì trong tương lai ?

Tương lai rất gần đây tôi sẽ cho ấn hành tác phẩm văn học THI CỬ VIỆT NAM của 2 tác giả Đỗ bằng Đoàn và Đỗ trọng Huệ.

Cách đây 1 năm tôi đã cho đăng trên mấy tờ báo của anh em bạn thu ngỏ kêu gọi độc giả ủng hộ hàng ... anh chị em ... trước. Bởi

truyện ngắn

Cuộc thi hóa trang và thi hội họa thiếu nhi nhân tết Trung Thu

Nhân dịp Trung Thu, chương trình « Thế Giới của trẻ em » trên đài truyền hình Việt Nam do Lê văn Khoa phụ trách, tổ chức một cuộc thi hóa trang dành cho các em thiếu nhi từ 05 đến 12 tuổi, nhóng phân biệt quốc tịch. Cuộc thi chia ra làm hai bảng :

Hạng A : Hóa trang thật giống người khác
Hạng B : Hóa trang tự mình không giống ai.

Và sẽ có nhiều giải, thưởng cho mỗi hạng.

Nhận mẫu đơn và ghi tên từ hôm nay (7-9.72) cho đến hết ngày 14-9-72 tại số 76 Lê Lợi Saigon và số 373 Võ đi Nguỵ Phú Nhuận. Cuộc thi sẽ được thu hình vào ngày 17-9-1972 và sẽ phát hình vào dịp Trung Thu.

Người ra vào ngày 17-9-1972 sắp tới, 1 cuộc thi tranh vẽ tại chỗ được hội đoàn Phật Tử Bình Thuận tổ chức cho các thiếu nhi Bình Thuận tại hai trường Tiểu :

— Trường Tiểu học Phan Thiết
— Học Đoàn Phật tử miền Bắc Phan Thiết.

— Đề Phú Quý.

Cuộc thi sẽ được thu hình vào ngày 17-9-1972 và sẽ phát hình vào dịp Trung Thu.

Người ra vào ngày 17-9-1972 sắp tới, 1 cuộc thi tranh vẽ tại chỗ được hội đoàn Phật Tử Bình Thuận tổ chức cho các thiếu nhi Bình Thuận tại hai trường Tiểu :

— Trường Tiểu học Phan Thiết
— Học Đoàn Phật tử miền Bắc Phan Thiết.

— Đề Phú Quý.

Tương lai rất gần đây tôi sẽ cho ấn hành tác phẩm văn học THI CỬ VIỆT NAM của 2 tác giả Đỗ bằng Đoàn và Đỗ trọng Huệ.

Cách đây 1 năm tôi đã cho đăng trên mấy tờ báo của anh em bạn thu ngỏ kêu gọi độc giả ủng hộ hàng ... anh chị em ... trước. Bởi tôi rằng khuya về tận tình nhà ... Xin quyết chiến như Điện. Hằng thuở trước

Đối mạng mình cho khúc hát hoan ca ...

Xa Bà Rịa biết bao ngày thương nhớ
Bấm đốt tay thoáng đã ba năm
Chợt bài ngỏi tuyền tiếc thuở xa xăm
Khi nhận được thư em lời than thở

Anh ở đây ngày đêm dong ruổi
Lúc rừng sâu khi tận đeo cao
Mấy mùa trăng mấy mùa gió xạc xào
Sao người đi vẫn lo cho kẻ ở

Em ở đó hãy gượng vui cùng giấy mới
Cùng mực xanh cùng áo trắng đến trường
Chiến tranh nào chẳng lắm đau thương
Hãy gượng sống chờ ngày mai tới.

TRẦN LÊ VY

HỘP THƯ SINH HOẠT

Y HỌC

CÔ LÊ THỊ NGỌC HƯƠNG (Saigon) hỏi :

Tại sao dưới mí mắt dưới lại mọng như sưng và đôi khi rất to nên trông khó coi lắm.

— Muốn cho không bị mập thì phải làm thế nào nên ăn thức gì và kiêng ăn những thức ăn nào ?

TRẢ LỜI :

— Mí mắt dưới, và phần dưới của hốc mắt (orbite) là nơi có nhiều tinh nước. Vì thế nếu nằm lâu hay ngủ quá nhiều, mắt sẽ sưng lên ở mí mắt dưới, làm cách bị xệ, sưng to lên.

— Muốn bớt mập có thể dùng :

— FRUGALAN, ngày uống 2 lần, lần 1 trước bữa ăn. Ngoài ra, vì trước bữa ăn không các loại có nhiều chất dưỡng, (sodium, Chlorate), và chất mỡ. Cần nên ăn Actifié chua. Chức có tọa nguyện.

QUẦN DỊCH

THẾ MINH (Đalat) HỎI :

— Tôi là B2 BPQ, đã có chứng chỉ SPCN. Vậy sin cho biết: Có phải bằng năm trường QY đều có thể thi tuyển SV vào năm thứ 1 ? Tôi có được dự thi không ? Khi thi tuyển với tỉnh cách là 1 quân nhân, tôi có được gia hạn tuổi không ?

TRẢ LỜI :

1) Đúng 2) Câu được quyền dự thi. 3) Câu chỗ thông cảm của Trường Quân y ấn định chi tiết.

BS BÍCH

THÁI V TÀI (Long Khánh) HỎI :

— Tôi sinh năm 1953 vừa đậu tú tài 2. Theo tiêu chuẩn mới thì tôi sẽ phải nhập ngũ. Nhưng hiện nay tôi là con trai độc chất còn lại trong gia đình và có 2người anh đang tại ngũ. Như vậy tôi có thể làm đơn xin hưởng qui chế độc viên tại chỗ được không ? Nếu được thì phải nộp những giấy tờ gì ?

TRẢ LỜI :

— Câu tiêu chuẩn xin hưởng quy chế Độc viên tại chỗ. Mọi hồ sơ thể lệ cụ thể tỉnh phong Quân vụ địa phương, nơi đây sẽ chỉ dẫn cặn kẽ.

HÙNG PHONG

TIẾNG SÓNG

CHU VỊ THỦY phụ trách

Tháng chín

khai trường

Nếu lỡ anh về không kịp
Mười lăm tháng chín khai trường
Vì anh vẫn chưa được phép
Làm sao anh tròn câu hứa với người thương

Xa em từ đầu tháng sáu
Hải lăng thương nhớ Cồ thành
Cát vàng, đồi cây đẫm máu
Anh vẫn mơ về thành phố có em anh

Đưa em đến trường buổi sáng
Đón em tan trường buổi trưa
Anh làm « sớp - phơ » kiên nhẫn
Bởi vì em nhan- sắc quá say sưa

Ngày đi cứ tưởng anh về sớm
Dâu biết là gại góc đọc đường
Đánh trận mà coi như đánh bạc
Dành nhau từng tấc đất Quê- Hương

Đêm nằm nghe giọ hú
Bên này là Trường- Sơn
Đêm nằm ôm tủi nhớ
Bên nầy ngọn nước Thái Bình Dương

Em ơi nếu lỡ anh về muộn
Không phải là anh không nhớ thương
Không phải là anh hờ hững nhé
« Mười Lăm Tây Thăng Chín Khai Trường »

TRẦN ANH TÀI
(Nhóm Thơ 20 Cô-Công)

Thư cho em gái Bà Rịa

Thư em gửi đề ngày cuối tháng
Hai mươi hôm anh mới nhận tin
Thoáng trông qua anh bỗng giật mình
Sao lời lẽ không còn trong sáng

Em kể lại những ngày khói lửa
Từng đoàn người bồng bế nhau đi
Những cô em mất cả xuân thì
Bỏ tuổi mộng xa nhà xa cửa

Em bảo rằng ngôi trường xưa cũ
Năm ấm đêm bên giòng nước sông Dinh

Đã dòng cửa vì lính mũ
Dồn người dân chạy loạn đất Bình

Em nhắc đến cô bạn hiền bé nhỏ
Mất trong đêm giặc pháo vô làng
Áo lụa xanh hoen màu máu đỏ
Viết cho anh sao nước mắt ngập tràn

Em kể cho anh ngày buồn Đất Đỏ
Giặc lên về đốt phố chợ tan hoang
Nhìn cảnh xưa nghe đau xót ngút ngàn
Mà thù hận như cao trong lửa đỏ

Em kể lại những cụ già Bình Giã

HỘP THƯ ĐỘC GIẢ

HỌC SINH 12B CHÚ Ý :

Muốn chắc chắn đậu Tú Tài Hai 1973, hãy dùng Bộ sách :

TÂN TOÁN HỌC CỦA LÊ VĂN TÚ
GIẢI TÍCH HỌC Giảng viên Đại Học Khoa học Saigon
Hình Học Giải Tích Đại Học Khoa Học Đalạt
Khoa Giáo Dục Vạn Hạnh

Quý vị Giáo sư 12B muốn có Bộ sách trên xin liên lạc với Nhà xuất bản **TRÍ ĐĂNG** 21 Nguyễn Thiện Thuật Saigon ĐT : 92.017

Trung Tâm Giáo Dục **CAO VĂN**
19 Bis Trần Cao Vân - Saigon 1 ĐT 97952
Dưới sự điều khiển của LM CAO VĂN LUẬN

BỘ MÔN B : ANH NGỮ
CHƯƠNG TRÌNH CÁC LỚP

— COLLEGE ENGLISH, dành cho sinh viên Văn khoa các Viện Đại Học nước trau giồi các lãnh vực Linguistics, Literature, Essay viết tiếng..
— MICHIGAN PROFICIENCY và TOEFL, dự thi 1973
— PRE-MICHIGAN PROFICIENCY, dự thi 1974.
— BUSINESS ENGLISH, dành cho quý vị thương gia giao dịch với các giới chức ngoại quốc.
— GRAMMAR và COMPOSITION, chuyên dạy Văn phạm và Tác văn bổ tác theo bộ English For Today từ cuốn 1 đến 6, để viết Anh Ngữ trôi chảy.
— SPOKEN ENGLISH, giúp học viên nói Anh Ngữ lưu loát để giao thiệp, xuất ngoại hay du học.
— Để có thi xếp lớp (PLACEMENT TEST) theo tiêu chuẩn English Testing - Training Center CTTC/USAID để học viên theo học đúng trình độ.

Ban Giảng Huấn Thực Thụ :

— VŨ ĐỨC BẰNG, Ph D Cs Đại Học Sư Phạm Saigon.
— MRS. ELIZABETH FARWELL, B.A. Cs CTTC/USAID
— VÕ VĂN HIỆU, tốt nghiệp Đ.H.S.P. và SYDNEY.
— NGUYỄN XUÂN KHÁNH, M.A. Thanh Tra Trung Học.
— NGUYỄN VĂN KIỂN, Cđ English Testing/Training Center USAID.
— VŨ TRỌNG PHAN, M.A., Cs Đại Học Văn Khoa Saigon.
— ĐÀM TRUNG PHÁP, M.A., Cs Đại Học Sư Phạm Saigon.
— HUỲNH VĂN QUẢNG, Ph.D. Cs Đại Học Sư Phạm Saigon.
— TRẦN THỊ NHƯ QUỲNH, M.A. Cs Anh Ngữ US AID.
— TRẦN ĐÌNH TRỊ, M.A. Cs Đại Học Minh Đức Saigon.
— NGUYỄN TRI VĂN, M.A. Cs Đại Học Sư Phạm Saigon.
— NGUYỄN VĂN XIÊM, M.A. Cs Đại Học Văn Khoa Saigon.
— Sẽ có nhiều giờ thuyết trình và thực tập do các giảng viên ngoại quốc phụ trách tùy từng môn và tùy từng trình độ.

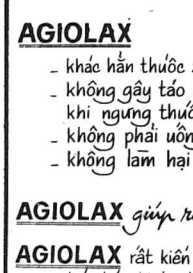

TÁO BÓN KINH NIÊN ?

đã có Thuốc ĐỨC-QUỐC
AGIOLAX
giúp ruột hoạt-động bình thường trở lại

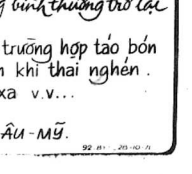

AGIOLAX
- khác hẳn thuốc xổ thông thường
- không gây táo bón trở lại khi ngưng thuốc.
- không phải uống liên miên.
- không làm hại sức khỏe.

AGIOLAX giúp ruột hoạt động bình thường trở lại

AGIOLAX rất kiến hiệu trong mọi trường hợp táo bón
- táo bón kinh niên.
- táo bón khi thai nghén.
- táo bón vì bận di chuyển xa v.v...

BÁN TẠI CÁC NHÀ THUỐC ÂU-MỸ.

92 B... 20-10-71

trẻ em uống BB 12 để có sức khỏe

Có bán tại các nhà thuốc tây

K.N SỐ 103/BYT/QCDP

SONG THẦN

NĂM THỨ 2 -- SỐ 318 PHỤ TRÁCH : TRÂM KHANH — CHIÊU NHƯ — HẢI ÂU

thơ

RỪNG THU

Cơn gió thổi, mùa thu về vội
Chiếc lá vàng nhẹ nhẹ rơi rơi
Con nai nhỏ lạc trong rừng vắng
Ngẫn ngơ nhìn dòng suối êm trôi

oOo

Thu về vội rừng chưa vàng úa lá
Chim vẫn còn hát khúc hoan ca
Ta nắng ấm trong rừng buổi sáng
Quên ngủ say trên kẽ lá, ngân hoa

oOo

Núi rừng xanh bừng men hoan hỉ
Hoa trái dường dồn dập chân đi
Không gian im nghe trong cơn gió
Nàng thu về rạng nét uy nghi

ĐAN THÚY

NỖI BUỒN CHIM NHỎ

Sáng em mở cửa sổ
Bầu trời màu thiên thanh
Ngoài vườn hoa đua nở
Bướm chim lượn trên cành

oOo

Em nhìn đôi chim hót
Nghe lòng rộn niềm vui
Tiếng chim vang thanh thót
Nhìn chi m em nhoẻn cười

oOo

Bỗng một hôm vắng chim
Em đã mỏi mắt tìm
Bóng chim sao không thấy
Tiếng hót giờ lặng im

oOo

Ngày kia chim trở lại
Ô kìa ! Sao một con !!!
Dáng chim như quẫn quại
Tiếng hót buồn nỉ non

oOo

Hay là... chim trúng đạn
Bởi họng súng rập rình
Thôi em giờ vắng bạn
Xa hoài con chim xinh

oOo

Người ơi sao người nỡ...
Giết con chim cho đành
Đôi chim tội gì hở ?
Chiến tranh ơi chiến tranh !!!

NGUYỄN VĂN NGỌC SINH

THOÁNG MƠ

(Thương tặng Huỳnh Ngọc Tuấn)

Lối em về tơ vương thôi giăng mắc
Đường vào nhà hoa lá bỏng xôn xao
Áo trắng tinh lồng nắng hồng e ấp
Mắt em huồn cây cỏ cũng lao đao

ĐÀO PHƯƠNG DU
(Bn Hoàng Hôn Tím BH)
20-08-72

CA DAO RU BÉ NGỦ

Bé ơi hãy ngủ cho ngon
Mai kia thức dậy hết còn chiến chinh
Trên môi bé, nụ cười xinh
Nở ra thơm ngát mộng lành của ta

TÔN NỮ THU DUNG
49 Lê đại Hành Nha Trang

Nói Với CACEM

Các em thân mến

Phần nói với các em hôm nay chị lại dành để «mở xẻ» một sự kiện ngoài đường chị thấy hoài hoài.

Các em này, ngoại trừ một thiểu số may mắn, với cái ngân sách nhỏ xíu xíu xíu mà ba mẹ cấp cho mỗi tháng, có khi mỗi ngày, thường các em nào là đệ tử lò cà chân vấn phải dùng xe lam phải không ? Những lúc cái xe lọc cọc của chị hư chị cũng như rứa các em ạ. Và cứ mỗi lần tới bến xe nhất là những giờ đông đông một tí là chị ngượng chín mặt lên vì cái cảnh chen chúc, mà thường kẻ chủ động là các em nhỏ. Chị biết có một cụ già mất gần lòa đã bị tế đập cả hai đầu gối vì bị các tiểu anh hùng gọt xuống trong lúc đã đặt một chân lên bực.

«Sống phải tranh đấu», đôi khi cần tàn nhẫn nữa, phải không các em ? Người lớn nói thế mà. Đúng lắm. Nhưng lại đem áp dụng với các cụ già, các bà mang bầu, các bà tay bồng tay mang, với... phải đẹp cùng cỡ các em nữa, thì quê ơi là quê !

Các em trai của chị, thỉnh thoảng chị cứ bắt bẻ các em chuyện này chuyện kia hoài các em chắc ghét chị lắm. Riêng chị thì chị rất cưng các em chị mới nói. Mà các em không thấy như vậy sao ? Em nào có anh chị chú cô nào từng xuất ngoại hỏi thử xem có phải lam vậy que quá không ? Người ngoại quốc họ cười lắm đó. Tất nhiên khi nào họ cười vô duyên thì kệ họ nhưng nếu họ cười đúng mình cũng phải biết sửa đổi. Các em đồng ý chứ ?

Thương các em
TRÂM KHANH

Đố vui ---- ô chữ

NGANG DỌC NHƯ NHAU

1 A — Lớp 12 trước gọi là

2 B — Giống con nhài, sức — Nước giàu mạnh nhất hiện nay.

3 C — Không dạn — mẫu tự chót.

4 D — Ca sĩ thi — nhạc kích động

5 E — Vật dùng để đun nước — YOE.

6 F — Ty chăm sóc sức khỏe cho đồng bào.

của BĂNG THỦY (GL)

HỘP THƯ

Em MAI. (Đất Trời, Nếu cô hỏa Mai 'vui đùa dưới ánh nắng hồng tươi xúc buổi sáng lo gì không có bướm có ong phải không em.?) «Khu vườn của em» lúc nào cũng mở rộng cửa để đón nhiều các em, vậy Mai đã quyết định chưa ? Nhớ gửi thiệu các bạn cùng vào để chị em mình có dịp tâm sự, học hỏi và sáng tác em nhé. Mong thư em nhiều. Thương.

Em MÔNG CỔ tự SA MẠC XANH CHA SA MẠC ĐEN (Kiến Hòa) Đọc thư em, chị thấy vui ghê đi. Em ưu lắm, tài lắm.. vậy mà còn rụt rè, e ngại, ngượng ngùng, lo sợ, hãi hùng .. «nước sao ?» Thôi, cho chị xin can đi. Nếu có em, khu vườn sẽ có thêm một cây viết lạ nữa đấy. Kiến Hòa có gì lạ không, viết thư cho chị nghe đi ? Thương.

Em NGỌC VÂN. (SG) Chị biết Vân mong thư chị đến mức nào rồi, thế nên vừa nhận được, chị đã vội vàng trả lời em ngay. Từ nay em có quyền ra vào khu vườn tự do rồi nhé, đừng giận chị nữa. Nhớ viết thư và gửi sáng tác mới về cho chị. Thương.

EM PHƯỢNG HỒNG HẢI ĐIỆP (G Đ) Em tả chi khéo lắm cũng gần đúng đấy. Có bé 13 của chị viết thư hay lắm, chị xem là mê tít rồi nhé nên chị xếp sáng chấp nhận, đừng thắc mắc nữa nhé có bé. Chắc bé muốn tặng các bạn bốn phương một bông hồng, phải không ? Tốt lắm, chị hoan hô bé hết mình đấy, răng lên. Mong sáng tác mới của em. Thương.

EM PHAN CẨM HÀ (Quảng Ngãi) Bit của em chị chưa nhận được, rõ lẽ ông bưu điện làm thất lạc rồi đấy em ạ, gửi lại cho chị đi nhé. Ngoài ấy có tổ chức công tác xã hội, cứu trợ gì không em, tin cho chị biết với. Thương.

EM NGỌC QUỲNH (Đà Nẵng) Cầu gì phải giờ bí mật em ? Chị em nhà mà. Chị nhận em vào vườn rồi đấy, cố sáng tác nhiều đi em nhé. Thỉnh thoảng rảnh, em có thể kể cho chị nghe câu chuyện lớp học, được không ? Góp nhặt những chuyện ấy cũng vui lắm em ạ. Cố lên em nhé. Thương.

EM BÙI THỊ HẠ NGỌC PHA LÊ (Gia Định) Em cũng như các bạn đều có những cây bão khoẻ ấy cả. Mục đích «khu vườn của em» của Sông Thần là để đón nhận cảnh hoa khắp bốn phương đó em. Hôm nay, khi em nhận được thư chị, thì khu vườn đã rộng rãi, khang trang hơn rồi em nhỉ ? Chị em mình sẽ tha hồ vui chơi, đùa nghịch cho thỏa thích. Chúc em ngoan và có nhiều sáng tác nhiều nhé.

EM LÊ THỊ BÍCH LIÊN (Biên Hòa) Đọc thư em, chị thấy phục em ghê đi, những công việc cứu trợ, thăm các anh chiến sĩ ngoài tiền đồn và nhất là tại các bệnh viện, mong em anh ấy tiếp tục nhiều nhé, chị hy vọng bàn tay bé nhỏ của các em sẽ là liều thuốc thoa dịu tất cả vết thương đau của các anh chiến sĩ và đồng bào nếu số đầy em ạ. Răng lên em nhé. Chị sẽ cầu nguyện cho em. Thương.

Giải đáp « Ô chữ » hôm qua

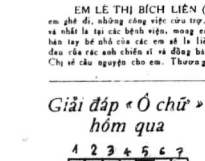

Mất căn cước

Tôi tên là PHẠM THỊ HẢO THƯ đánh rơi 1 cái ví trên đường CôngLý (gần bộ công chánh). Có thẻ căn cước, thẻ sinh viên.. Ai nhặt được xin đem đến địa chỉ 19/55 Nguyễn hữu Cảnh Tân Định Xin hậu tạ.

Cô bé Lan Vi

KIỀU HẠNH

Một hôi chuông điện reo lên báo hiệu giờ vào lớp, em lục đục sách cặp tìm chỗ ngồi, nhìn mấy nhỏ kia tụm ba tụm bảy nói chuyện vui vẻ mà em thèmước — có nhiều nhỏ nhìn em ngạc nhiên rồi thì thầm với mấy đứa bạn bên cạnh. Em cảm thấy bây giờ hình như mấy đứa trong lớp đều quay về phía em như nhìn một cái gì mới lạ lắm. Em thẹn thùng cúi đầu định ngồi vào một bàn trống cuối lớp thì một nhỏ ngồi hàng ba kéo em lại và nói :

— Ngồi tiền nì với tui nghen, tui ngồi cả mình á.

Em ngượng ngùng ngồi bên cạnh cô bé, cô bé có đôi mắt thật to như con nai vàng ngơ ngác, khuôn mặt bầu bĩnh để thương với mái tóc dài ngang vai. Cô bé ấy bây giờ đã chiếm trọn cảm tình em.Em lén nhìn bảng tên dán ngoài vở cô bạn nhỏ thì cô bé đã quay lại mỉm cười :

— Mình tên Tôn nữ Lan Vi, còn bạ tên chi ?

Em ấp úng :

— À, tui tên... i quên mình tên Thủy Anh, Hoàng thị Thúy Anh.

— Tên của bạ đẹp ghê hí ? À mà Thúy Anh ở mô xuống rứa ?

— Anh ở DaLat.

Lan Vi vẻo nhẹ vào tay em nói :

— Hèn chi bạ trắng búc hà, hồng rứa chứ. Dân dưới ni đứa mô cũng đen thủi thui hết. Hè tụi nầy đi tắm biển như điên.

Em hỏi :

— Vi có biết bơi không ?

— Biết chớ. Tắm biển mà không biết bơi thì tắm làm chi.

Lan Vi đặt một tay lên tay em hỏi :

— À, Anh học trường mô rứa ?

Em đáp :

— Thủy Anh học Couvent des Oiseaux đó

— Nghe nói trường nớ đẹp lắm phải không Anh.

— Ừ

Tắm giờ hơn rồi mà chưa có giáo sư đến, em và Lan Vi nói chuyện huyên thuyên và hai đứa thân nhau lắc nào không hay.

Từ đó em có thêm 1 cô bạn mới, thật dễ mến và thật hiền. Chúng em gần nhau như hình với bóng.

oOo

Còn một ngày nữa là nghỉ hè rồi. Tụi em vui ghê lắm cơ. Bây giờ em đang viết lưu bút cho các bạn. Trong quyển của em ở hai trang Vi cô làm trong này nè.

— Ơ ! Vi làm đờ ẹt a. Anh coi làm chi rứa.

— Xi, hay thấy mồ còn giả bộ nữa, cỡ.

Lan Vi đánh nhẹ vào lưng em một cái :

— Anh nè, nghỉ hè ni Anh có đi mô không ?

— Hình như có đó Vi à, lên thăm lại nhà cũ ở DaLat đó.

— Vi cũng được đi Vũng Tàu với chị Vi.

Em vuốt nhẹ tóc bạn nói :

— Thủy Anh đi về rồi mua quà DaLat về cho Vi nghen, chịu không ?

Thủy Anh viết lưu bút cho an rứa ?

— Cho Thu Quỳ đó. Lan Vi đưa cho em một gói ô mai.

— Ơ, chớ mua carte postal cho Vi nữa nghen. Thôi mình đi ra ngoài uống nước đi. Bửa ni Vi bao nghen.

Hai đứa em tung tăng chạy ra ngoài và nghĩ đến những ngày hè sắp đến.

oOo

Những ngày hè ở Đà lạt thật vui vẻ, em đi thăm lại tất cả các bạn cũ và kể chuyện Nha Trang cho chúng nghe. Em cũng không quên quà cho Lan Vi. Chiếc nhà Thượng bằng gỗ và cây thông nhỏ đứng hẹn cạnh được làm rất khéo, và một miếng gỗ có khắc tên em và Lan Vi mà em đã đặt người ta làm hai tuần trước đã chễm chệ trên bàn học của em. Ba tấm cartes postale cảnh thác Prenn, hồ Xuân Hương và chợ Đà lạt với lời tặng thật dễ thương được em nắn nót ghi ở đằng sau. Tất cả ngày mai sẽ nằm trong tay Lan Vi. Nghĩ đến ngày mai có bé Lan Vi chắc phải vui mừng ghê lắm.

KIỀU HẠNH

CHUYỆN THẦN THOẠI

NÀNG CÔNG CHÚA VÀ CON CHIM SƠN CA

— Nguyên tác Anh ngữ của SOMERSET MAUGHAM
— Bản Việt ngữ của CHIÊU NHƯ

(TIẾP THEO)

— Sơn Ca ở yên trong đó tốt hơn nhiều, Thắng Chín nói, em có cái lồng xinh đẹp hẳng vàng. Em biết không, người thợ giỏi nhất vương quốc của Vua Cha ta đã làm chiếc lồng nầy, và Vua Cha đã hài lòng đến nỗi Ông đã chặt luôn đầu người thợ đó, để hắn không bao giờ làm chiếc lồng đẹp nào khác nữa.

— Thả tui ra, thả tui ra, con chim nhỏ nói.

— Em được ăn một ngày ba bữa, em được các cung nữ của ta, công chúa Thắng Chín hầu cận. Em không phải lo lắng về chuyện gì từ sáng đến tối, em chỉ việc thả hồ ca hát tùy thích.

— Thả tui ra, thả tui ra mà con chim nhỏ lại nói, rồi nó tìm hết cách lách qua khe lồng, tất nhiên là không được lại đập cánh vào cửa lồng và cũng tất nhiên nó không thể mở ra được.

Tám cô công chúa chị lại đến xúm vào ngó chú Sơn Ca đáng thương đang vùng vẫy trong lồng ? Họ bảo Thắng Chín làm thế là phải đó. Họ bảo chẳng bao lâu con chim sẽ quen với chiếc lồng và chỉ trong ít ngày nó sẽ quên đi là nó từng được tự do. Sơn Ca không nói một lời nào khi tám công chúa còn ở đó, nhưng khi họ đi rồi nó lại kêu :

— Thả em ra, thả em ra. Đừng ngốc nghếch vậy nữa, Thắng Chín bảo, ta bỏ em vào đó chỉ vì ta quá thương em. Ta biết điều gì hay cho em hơn cả chính em biết. Hát cho chị nghe một chút nào, rồi chị cho cưng một miếng đường.

Nhưng Sơn Ca chỉ đứng yên trong góc lồng ngước nhìn lên bầu trời xanh và không hót một tiếng. Nó không hề hót suốt ngày đó.

Thắng Chín nói với Sơn Ca :

— Hôn đỏi thì ích gì chứ ? Sao em không ca lên và quên hết những điều phiền muộn đi ?

— Làm sao còn hát được khi tôi khao khát nhìn thấy cây cỏ, sông hồ và những cây lúa xanh rờn khắp cánh đồng.

— Nếu em muốn vậy thì dễ quá. Để ta đưa em đi dạo nhé.

(CÒN NỮA)

HẢI ÂU sưu tầm

Loài cá Ngạnh

Hôm qua các em mới đọc về câu chuyện săn du ra biển cả kỳ lạ của cái vị nữ lưu lươn, lần nầy anh kể cho các em nghe một tập quán của phái khóe một loài cá, tập quán mà qui vị dân ông thuộc loài người đang kinh rất nên noi theo để đỡ khổ cho các bà một chút.

Các em có biết con cá ngạnh không ? Nó mau trang hai, trong giống như cá chép có nhưng ngạnh ở hai bên sườn, có lẽ là vậy khi tự nhiên mà thượng đế tặng cho nó để dùng trong việc đích cùng mà anh sắp kể ra đây.

Cũng như hầu hết mọi loài trong vũ trụ, kẻ có nhiệm vụ mang bầu và sản xuất các nhỏ, tức cá ngạnh là mẹ chúng. Nhưng sau khi đã đẻ xong những cái trứng và đặt cẩn tổ bảo bọc là phận sự của bà coi như chấm dứt và bà chả bỏ đi hơi lối nghỉ ngơi cho lại sức.

Lúc nầy papa cá ngạnh mới nai nịt gọn ghẽ (cực dầu cũng là 7, 8) và ráng sức tu sửa lập trung cửa trứng coi cho đến khi những cái trứng nở thành cá con. Chắc các em ai cũng tưởng rằng ma hoàn cá lúc nầy nhà bảo sanh rồi chứ gì, trông thật vanh xan vẻ đuổi tới nghiệp có khi lại các mưu dâu cá là lần mút ... sữa, phải không ? Chẳng biết papa cá ngạnh, đương đường dân ông một... đống mà lại đi nằm trong tổ ấp trứng cho vợ thì nó giống cái gì, những điều chắc chắn là tên Bắt lương dưới nước đào dám mon men lại gần tổ hoặc cướp trứng để xơi là chết với những ngạnh xúc của ông !

Chính vì lòng tha thiết với những giọt máu huyết của mình tức hy sinh cả phong độ bề ngoài của một trang tu mi nam tử mà papa cá ngạnh đã được người dân hèn Pháp, cái dân vô ơn nó mình làm tổn tương là bon pere de famille nguyên văn là ông bố một trong gia đình.

bút ký

TAK MEAS, CHIẾN TRƯỜNG PHẦN KHỞI

☐ SONG THƯƠNG

(TIẾP THEO)

Tôi hỏi bộ chị chỉ viết khi nào người muốn ư. Tại sao phải thế nhỉ. Có thể đó là một phần nguyên nhân sự thật bọn trong nước định tìm một bình thường để chịu cho cuộc sống. Không chị cứ thế.

— Thì Tuyết đã hứa kỳ này về đi một trận rồi mà. Re chiến trường đã được thấy tận mắt các anh chiến sĩ chiến đấu gian khổ tới mức nào. Đối diện với cái chết để có chất liệu suy tư về kẻ khác, kẻ không chỉ viết lần thần về cái tôi nhỏ bé của mình.

Đến bây giờ trời sắp tối lắm chúng tôi mới xuất về quận lỵ Tân Châu, tôi tự đó theo đường bộ qua mười tám cây số đồng ruộng đến cái bác khô về tỉnh. Điểm mà tôi thấy để mến nhất là dân Nam sống có khuôn phép. Trên suốt đoạn đường đông nghẹt người tụm năm tụm bảy nói chuyện đồng ông tự động mở lối cho chúng tôi qua. Không phải nhân một tiếng kèn. Cu thở họ chẳng qui trong gì khách đi đường nhưng chính vì bảo vệ hàu không khi thanh tịnh nên họ làm thế mà thôi.

Buổi vắng sau khi anh Quang liên lạc xin phương tiện, chúng tôi kéo nhau qua tòa tỉnh cho máy bay. Đại Tá tỉnh trưởng qua những mẩu đối thoại tôi thấy Ông là một sĩ quan thẳng với sự **chịu khó học hỏi bất cứ tình thị trường nào từ trước tới giờ. Duy cố điều ông tự thường bị dừng mũi chịu sáo những chuyện đâu đâu do những cấp chỉ huy cao hơn đưa đẩy đến.**

Trước khi lên **máy bay, không** biết ông lớn nào chỉ thị **chungtôi** phải biểu đơn vị này 80 ngàn, đơn vị khác đề lần sau hãy tính. Bạch Tuyết vốn dốt khoái. Nàng nhất định biểu đồng đều mỗi đơn vị 50,000đ, và trả lời vị Tỉnh trưởng: Tôi chịu trách nhiệm về việc phân chia số tiền này.

Chiếc trực thăng UH—1D bốc chúng tôi ra khỏi tỉnh lúc mười giờ. Trên mây xương thấy. Bên dưới mặt phẳng của ruộng đồng thỉnh thoảng thấy một chiếc thuyền nan và người đứng chống sào nổi bần trên mặt nước bạc. Chúng tôi bay dọc kinh Vĩnh Tế xuôi về hướng Tây Nam đến giáp ranh quận Kiên Giang mới đổi hướng trực chỉ vào phần đất Kampuchea. Bên trái là dãy Thất Sơn mù mờ và bên phải đâm trải nối cao như lên đột ngột kéo theo chiều nghiêng của máy đem ruộng xanh tươi về xây hàng chục vết xích thiết giáp. Ở vùng đất giao tiếp giữa Hà Tiên của VNCH và TaKeo không thấy nhà cửa. Đêm đề phân biệt là đất VNCH nối tiếp bằng những thửa ruộng bình cỡ nhất, nhìn từ trên cao có dấu lạ như những nóc nhà tranh với một đường gạch ở giữa lòa ra bến góc. Còn đất Miên lại khô, cây cối thưa thớt bằng phẳng. Không sông rạch kênh đào nổi **non lắm** điểm chuẩn nhưng phi công đã đẹp xuống dùng vị trí BCH Hành quân, sát cạnh phòng tuyến ta và bạn đang giao tranh dữ dội. Trống đại bác dồn dập rít qua trên đầu, đạn từ đất nhà pháo bình nổm qua yểm trợ. Tiếng súng lớn súng nhỏ thật gần.

Chúng tôi được Trung Tá Hưng BBQ tiếp đón sau đuôi một cái M 113 đậu dưới tàng lá rậm rạp. Chỉ qua một vài lời ngắn gọi giới thiệu mục đích công viếng thăm, chúng tôi tran ngay tò tiên và báo chí mang theo cho vị sĩ quan chiến trường này. Thật gian dị. Để nói lên một chất tình, giữa con người với con người thế thôi.

Sau khi hàn hỏi về đời sống của các chiến sĩ đang hành quân, BT thắc mắc các vị quan đang chỉ huy hành quân.

Nếu chỉ đến đây rồi về mà thôi thì buồn cười quá. Số báo còn lại phải mang trao tận tay các tay súng đang giao tranh với địch ở cách đó một cây số. Trung tá chỉ dường cho chúng tôi đi nhé.

Sợ hiểm nguy cho chúng tôi, **không** ai chịu chỉ dẫn cả. BT chạy lại trực thăng tay rất chông báo, tay **xách** đôi giày dưng chân đất **nhảy** lóc chóc trên những luống **cày đất khô như** con chim sáo, **nhân vẻ** hướng đang có những **ụ khói và nhánh lửa** ám ám mà tiến. Biết không cần nói thì lương chỉ bảo, máy sĩ quan chỉ huy đành cho thiết vận xa đưa chúng tôi lên cánh quân đang giao chiến.

(Vì cuộc hành quân đang tiếp diễn, tòa soạn tự ý đục bỏ đoạn nói về vùng giao tranh cùng chi tiết hành quân.)

Tối có một buổi tối không **khép được mi mắt** tay chống cằm nhìn vào bóng lớn phòng ngủ xuống con đường Đốc Phủ Thu ngổi ngủ. Đèn lò mờ mờ cao 6c bên kia mà quát kinh dị. Gió chuyển động đều giờ chả lên mặt những hơi thở lạnh. Đêu như trời sắp kéo mưa. Hơi rượu buổi tiệc tối do máy ông Đại Tá còn ngửi ở cổ họng. Ý tưởng quay cuồng. Tôi định viết một bài nhất kỳ ngắn, nhưng lại chẳng viết được chữ nào. Giờ này bên kia biên giới các chiến sĩ vượt biên đang làm gì nhỉ. Còn giao tranh buổi chiều đã vơi và mục tiêu đã thanh toán xong chưa. **Ngày mai còn ác chiến ở nơi nào nữa. Chỗ ngày mai nghe u buồn quá.**

Đang đứng nhìn mái xuống con đường buồn hu hắt, người dân ùa trú phòng kẻ cận ra hỏi xin điếu thuốc là rồi lần la làm quen, hỏi :

— Ông Ngy Thanh làm báo có biết vụ lượt sư Phùng cái mướn cho tên cướp hòm thủ hai không ?

Tôi nhìn xuống ngực Bộ áo quân thắng bạn cho mượn vội vàng chưa thấu bảng tên, đi tới đâu cũng được chào là N.T. cả, tôi đạp cơ đề khỏi phải nghe ông ta kể thêm một lần, chẳng ngờ ông này làm ra vẻ tương đắc, phân tích phê bình ông Phùng thật cặn chân. Cũng vì vậy tôi biết rõ hơn về câu chuyện thầy cái mà ông thuật cho chính tôi nghe ít hôm trước ở Bắc Vàm Công.

Trước kia ông Phùng nguyên Trưởng ty Cảnh sát QG tỉnh Châu Đốc, đã ký giấy bắt tên cướp khét tiếng Ba Cào. Ở Châu Đốc không ai còn lạ vềhành tung tên này. Bắt các người dân đi làm phu, đòi tiền mạng. Ý có rất nhiều lâu la giết người ém tài như giết Ý tưởng quay cuồng. Tôi định viết một bài nhất kỳ ngắn, nhưng nặng nghiền ken kết, lâm bâm qua hơi thở không đều :

— Tiên phong biên thành !

Cô tiếng động.

Chàng tuổi trẻ họ Lê ngẩng mặt lên. Tên quân Mèo chắp tay kính cẩn :

— Thưa quý khách, có lệnh quý khách lên chỗ sử chúa trước.

Lê Đạt nhìn tên quân Mèo hỏi lại :

— Nữ chúa trước ? Nữ chúa nhà chú hỏi ta ?

— Dạ, thưa vâng.

Lê Đạt hơi cau mày :

— Ngày bây giờ ?

Chàng gật gù suy nghĩ và hơi nhếch mép cười :

— Chú biết có việc gì ?

Tên quân Mèo lắc đầu.

— Ai biết mà. Chỉ biết mới quy khách đi thôi.

Thấy vẻ mặt ngờ ngẩn chất phác của tên Mèo, chàng tuổi trẻ đưa lặng với chiếc áo nhỏ sinh khoẻ lên người, thro tên quân Mèo xuống cầu thang. Tên quân Mèo cúi đầu lủi lủi đi, không nói thêm nửa lời. Lê Đạt vừa đi vừa buông khoảng nhìn ánh nắng chiều tà trên mặt là thu, suy nghĩ. Tên Mèo dẫn Lê Đạt đi quanh co qua nhiều đường ngang ngõ tắt và cuối cùng dừng bước một chiếc sân nhà lớn lợp bằng ngói đỏ cao.

— Đến nơi rồi !

Tên quân Mèo chỉ tay lên đỉnh đồi.

Chàng trông trẻ biên thành chăm chúnhìn quanh :

— Đây là đâu ?

Thưa, đây là chỗ nữ chúa ngự.

(CÒN TIẾP)

NỮ CHÚA Thác Ptầy Lùng

SỐ 18

☐ *Lịch sử tiểu thuyết của* HOÀNG LY

(TIẾP THEO)

Hắn nhờ từ ngày viên tướng trẻ biên thành lạc lõng tới nơi rừng thiêng nước độc,và bàn nhờ lại cử chỉ ngôn ngữ hành động thay đổi của vị nữ chúa rừng thiêng từ khi gặp viên tướng trẻ biên thành.

Woòng Nhân tuốt phắt gươm ra. Trong bàn tay rắn chắc của tướng Mèo, thanh gươm run lật bật, như khát máu. Viên tướng Mèo mím môi, bước nhanh về phía nhà sàn lưu khách Kinh kỳ.

Nhưng đi được chừng một quãng, từ nhiên thanh gươm thép trùng xuống trên bàn tay của Woòng Nhân và chậm chạp, viên tướng Mèo tra gươm vào vỏ đồng bước cúi đầu giốc phăo xuống một cô một tiếng thở dài.

Hắn đã yêu nữ chúa thác Ptầy Lùng. Mà đã từ lâu, hình ảnh người dân bà chúa tể đã khắc sâu vào tâm tưởng hắn thành những nét lửa rừng rực, thêm mỗi ngày lại thêm thiết cháy tâm trai.

Trong trí khôn viên tướng trung thành kính chúa, mỗi tình «mọn thường» cứ bốc lên ngùn ngụt mặc dầu hắn dình dập tắt từ phút đầu. Nhưng không được, khi lòng trai đến độ cần mở ra để mối tình ngùn ngụt tràn vào, dù trí khôn biết là tình sẽ thêm hủy diệt trai. Người dân ông ru rú dọc ngang trăm trận coi thường mâu chảy đầu rơi, ngang nhiên đa ngựa bọc thây,đã cưỡi cây theo hình anh dân bà chập chôn như bóng ma nghịn đói giao tang tóc.

Và trái bao lần trộm nhớ thầm yêu, đem thân bách chiến tung hoành vì người dân bà có sắc đẹp quyền rũ như yêu tinh, cho đến nay, người dân bà phù phàng vô tình đã đạp lòng chúng tuổi trẻ bằng...nghiêm lệnh của nữ chúa thác Ptầy Lùng đối với bộ tướng Woòng Nhân.

Hừ !

Viên tướng Mèo, mím môi, lòng sôi lên tức hận. Hắn siết mạnh gót giầy xuống cỏ heo.

(CÒN TIẾP)

120 ngày vượt đường mòn HỒ-CHÍ-MINH

☐ NGUYỄN ANH TUẤN,

nguyên ký giả tuần báo VĂN NGHỆ ở Hà Nội

CHƯƠNG MỘT

(TIẾP THEO)

III.— Lạc Thủy — Hòa Bình

Như mọi bận, tôi phải cố tỉnh ngồi sát vào nàng bước giục nàng ngồi lui lại phía tôi. Nhưng hôm nay, khi vừa cúi giữa bụi nàng đã ôm chầm lấy tôi khóc nức nở. Tôi ôm chặt nàng thì thì :

— Sao em khóc to thế ? Không sợ bọn cán bộ nó biết à ?

Tôi lấy khăn thấm nước mắt cho Loan, vuốt những sợi tóc mai đang bám chặt hai bên má nàng vì nước mắt. Những lúc như thế này tôi biết, đối với nàng không có lời an ủi nào hiệu nghiệm bằng câu «cán bộ nó biết».

Nàng ngẩm miệng như động cơ sắc hơi rủ ga rồi đột ngột tắt máy. Tôi hôn khắp mặt nàng thắm thì :

Thôi mà ! Anh đi rồi anh lại về cưới em ngay !

Loan lại rên như sắp khóc lớn nữa. Tôi vội cởi xuống ngoạm chặt vào cái môm đang méo xệch của nàng, tay vòng qua tấm lưng nhỏ rung rung như ru em ngủ. Mãi sau, tôi ấn chặt bộ mặt đầm đìa nước của nàng vào nơi tim tôi đang đập mạnh...

Hồi lâu, Loan run run,nói từng tiếng ngắt quãng :

— Anh..! Em sợ... anh... không trở về nữa !

— Sao lại không về ? Anh đi có đánh nhau đâu ? Chỉ vào «tiếp quản Saigon» thôi mà !

Công thức này đã nhàm tai, nên sau khi tôi dứt lời, Loan thở dài, chép miệng :

— Còn bao lâu công cuộc thống nhất mới xong ?

Tôi từ năm 1965. Trước khi đi, chúng nó cũng nói những lời giống anh. Thế mà 7 năm nay không có tin tức gì.

Tôi lên tiếng, giọng như một chính trị viên trả lời thắc mắc trong buổi học tập chính trị :

— Năm 1965 khác, bây giờ khác.

Loan đưa tay bịt môm, rồi vừa lắc đầu, vừa nói nhanh :

— Thôi em biết ! Em biết rồi mà !

Chắc nàng còn định nói câu gì nữa, nhưng sự «chạm đến chính sách của Đảng» nên lại thôi.

Thực ra, tôi và nàng ngồi phân tình cảm, có ai đâm nói thật lòng mình đang nghĩ gì đâu !! Điều nằm con mà còn giám đứng lên giữa đám đông đàn chúng, chỉ tay vào mặt bố mà tố : «Chính máy ! Máy đã đánh đập, ức hiếp tao. Máy là đồ phong kiến, cường hào, ác bá...», thì lần sau nhớ chết cũng không có thể nói thật cho nhau nghe những ý nghĩ thực của mình. Ngược lại, tôi cũng sợ «chạm» như nàng nên phải thế ra những khuôn mẫu để chúng mình cho lập luận của mình là đúng.

Có lẽ, cả hai đều biết như vậy, nên sau đó chúng tôi ngồi im, ôm nhau thật chặt như lâu lắm mới gặp.

Khi trăng đã nhô lên ở phía Đông, tôi rủ rỉ :

— Này em ! Trăng lên đẹp quá !

Bàn tay tôi nhẹ nàng đầu Loan lên, Qua ánh bụi vàng, tôi nhận ra mắt nàng sưng hộp, mặt bơ phờ, tiều tụy, u uất như kẻ mất hồn. Tôi gỡ những sợi tóc rối trên đầu nàng rồi ghi Loan mà nhỏ nhẹ :

(CÒN TIẾP)

L.T.S.— Tác giả chưa hồi kỷ này sau khi bị đầy vào Nam, đã tìm về với miền Nam tự do.

Tất cả những gì tác giả ghi lại trong thiên hồi ký này đều là những điều mắt thấy tai nghe tại miền Bắc và trên đường từ Bắc vào Nam cộng với cảm nghĩ chưa xét của một ký giả đã quá chán chường, thất vọng vì sự lừa bịp của chế độ Cộng Sản

SƯU TẦM

THẾ GIỚI HUYỀN BÍ CỦA CÁC TAY PHÙ THỦY LÀNG SALEM

Vào năm 1692, tại khu vực Salem thuộc tiểu bang Massachusetts, HK, có 20 dân Thanh Giáo bị tử hình vì bị tội là Phù Thủy. Nay các nhà khảo cổ đang xúc tiến việc khai quật nơi vụ án được xét xử và những điều khám phá thiệt lạ lùng

(TIẾP THEO)

Đối với vài người thì một trong những phụ nữ bị kết án, bà Bridget Bishop, có thể là một phù thủy thực và có những hành động khác thường.Bà này nguyên rủa hàng xóm láng giềng,làm ra những hình nhân nhỏ rồi lấy kim đâm các vào hình nhân để trù em. Dân trong l ng còn tìm thấy những dụng cụ đặc biệt của phù thủy cất giấu giữa trong tường nhà bà ta.

Những người bị tố cáo không phải chỉ toàn phụ nữ. Một trong những người bị tình nghi là John Willard. Ông này là phó quận trưởng trong vùng, có nhiệm vụ đi bắt giữ những người bị tố cáo. Sau khi nhận thấy có một số người vô tội bị kết án oan uổng, ông ta từ chức nên bị mọi người nghi ngờ ; nhất là khi một số các cô gái lên cơn mê sảng đã gọi đích danh ông ta. Ngay chính ông nội John cũng khai rằng John đã trù ếm làm ông ta bệnh. John Willard liền bị kết án phù thủy và bị xử giảo cùng những người khác.

Mặc dù tòa thường hay cân cử trên lời tố cáo của những cô gái trong cơn ảo giác để kết tội bị cáo, dân chúng thời bấy giờ cũng còn một vài phương pháp thông thường khác để thử coi một người có phải là phù thủy hay không. Điều khôi hài nhất là những cách dân làm lành dùng thử phù thủy lại mang — cả tính chất «pháp». Một trong những phương"cách đó là tìm trên người bị cáo một «Dấu của Quỷ» — mà người ta cho là nơi ẩn khuất của cám giác — rồi cắm kim sắt lên đó, Nếu nạn nhân vô tội đau đớn thì được thả ; trái lại, nạn nhân sẽ kết án. Một cách khác được dân chúng ưa dùng hơn là thử «nước». Họ trói bị cáo lại rồi dùng giây lôi bàng qua một sông hay hồ ; nếu bị cáo nổi thì đúng no là phù thủy, vì bị cáo đã bỏ Đạo nên bị nước khai trừ. Sau, nếu bị cáo chìm lim, dân sẽ lôi lên cứu sống lại và được coi là vô tội.

Các quan tòa hồi đó, nhất là ông chánh án Hathorne, thường ít khi vội vã tự trong công việc điều tra. Ngoài ra các vị thẩy mặt công lý lại có quan niệm rằng diệt trừ thẳng tay giống phù thủy, tức là «giúp ích cho công chúng», thêm vào đó, luật pháp lại thi hành trên căn bản một bị cáo chỉ được coi là vô tội khi tự chính mình có sự vô tội của mình. Dưới những điều kiện không khác như như vậy, một bị cáo ít khi thoát tội.

Nhiều bị cáo đã phải tự thú các quan tòa và ngay cả bà con thân thuộc của họ nằn ni van xin họ hãy nhận tội để được tha thứ. Nhiều người khi ra tòi trước cây cột treo cổ mới kêu oan. Nếu chỉ việc thú tội là thoát chết thì tại sao họ phải chối ?

Về sau, các cuộc xử án quái đản này bị bãi bỏ. Theo tài liệu ghi chép lại, một số người có óc tiến bộ hồi đó đã lên án việc tòa đình chỉ những hăng chứng mơ hồ để kết tội bị cáo. Lúc đó, dân chúng cũng đã bắt đầu nghi ngờ các bản án và những lời tố cáo vô bằng cớ của các cô gái trẻ nên phi lý. Cô lắm, chính các cô gái nầy tố cáo cả vợ vị quan đầu tỉnh.

Cho tới tháng 10 năm 1692,các án phù thủy bị bãi bỏ. Những vụ xử án "tiêng phù thủy cũng chấm dứt không ảnh hưởng của những thăng đài sôi động chưa phai nhòa. Mục sư John Parris mất chức vì ông đã tiếp tay vào những vụ tố cáo các con chiên mà đáng lý ông phải bảo vệ.

Trở lại việc các nhà bác học thời nay tại Denvers quyết định đi tìm đầu vết nơi xảy ra những vụ án khủng khiếp là vì một vị giả trẻ ông Richard Frank làm quản hạ cho Hội Lịch Sử Denvers, đưa ra ý kiến tìm hiểu thật xác xa một giai đoạn đáng ghi nhớ trong lịch sử thành phố.

(CÒN TIẾP)

Tủ Lạnh HITACHI

mọi quốc gia trên thế giới đều công nhận

XÀI CẢ CHỤC NĂM KHÔNG HƯ VẶT

ĐẠI-DIỆN : LIENA . PHONE 21.454 . SAIGON

ĐẠI LÝ NHẬP CANG (bán sỉ) :

— Hãng SAIGON ĐẠI BẠCH HÓA — 100 Nguyễn văn Thỉnh — Saigon — ĐT : 90.601
— » BÌNH MINH CTY — 26 Tự Do Thâu — Saigon — ĐT : 21.392
— » UTRACO CTY — 37 Tự Do Thâu — Saigon — ĐT : 98.375
— » VIELECCO CTY — 211 lầu 1 Tax h dg Nguyễn Huệ — Saigon — ĐT : 91.811
— » DŨNG TIẾN CTY — 615 Phạm thanh Giản — Saigon — ĐT : 99.293
— » TÂN ĐẠI NAM CTY — 91 Võ đi Nguy — Saigon — ĐT : 95.386
— » NAM PHÁT CTY — 61 Phạm ngu Lao — Saigon — ĐT : 99.359
— » THỦ ĐÔ THƯƠNG CUỘC — 561A Phạm ngũ Lão - Saigon — ĐT : 99.479
— » MỸ THỊNH CTY — 55 Phùng khắc Khoa — Saigon — ĐT : 99.318
— » MỸ THƯƠNG S.A. — 35 Phú Kiệt — Saigon — ĐT : 90.691
— » VOCICO CTY — 10 Võ Tánh — Saigon — ĐT : 93.884
— » KIM THỊNH CTY — 310 Võ đi Nguy — Phú Nhuận — ĐT : 10.766
— » TRƯỜNG SƠN CTY — 96 Tôn thất Thiệp — Saigon — ĐT : 91.817
— » THÔNG DỤNG CTY — 14 Tôn thất Đạm — Saigon — ĐT : 91.890

NGÀY 15-09-72 ÔN TẬP LỚP 12-A-B-C-D THI

ĐỐC SỰ HÀNH CHÁNH

tại ĐÔNG PHƯƠNG 129, Trần quốc Toản Saigon

TOÁN - LÝ - HÓA GAUSS 12A 12B HỌC PHÒNG LẠNH

13-9

LÝ HÓA 12A-12B G.S Đặng trí Biên
TOÁN 12A, G.S Hoàng Huyến
TOÁN 12A, G.S Lương việt Cương
TOÁN 12B, B, G S Nguyễn khắc Minh

474 Phan Thanh Giản Ngã tư Cao Thắng S.G)

Slip Apollon

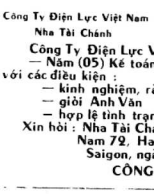

Được sản xuất bằng
- NGUYÊN LIỆU CHỌN LỌC
- MÁY MÓC TỐI TÂN
- GIÂY THUN LATEX BỀN BỈ

Mặc slip APOLLON sẽ rất hài lòng

Hãng dệt Vũ văn Xương 96,Gia long Saigon

HẤP DẪN & HẤP DẪN

— Học sinh muốn đỗ Trung học 72-73, hãy tìm mua cho bằng được bộ sách giáo khoa lớp 9 do

BAN GIÁO SƯ THÂN HỮU biên soạn

NHẬN TIN : Thân hữu xa gần liên lạc gặp để nhận sách tại :
— 2bis Trương tấn Bửu Chợlớn (T.H.C.Đ.Q.6)
— 25/2 Đoàn thị Điểm Saigon (16i)

NHÓM CHỦ TRƯƠNG : Tăng văn Chút, Nguyễn hữu Lễ, Võ văn Bé, Hồ công Hương, Nguyễn bình Trường, Nguyễn hữu Lộc, Lê văn Tạo, Nguyễn văn Chẩn, Lê anh Kiệt.

Trị : bệnh ĐAU GAN

Thuốc ĐỨC-QUỐC mới phát-minh

Legalon

DƯỢC-PHẨM CỔ KHẢ-NĂNG :

* Tái tạo các tế-bào đã bị hư
* Cải-thiện và bình thường hóa sự hoạt-động của gan

Legalon
- Trị Khỏi mọi bệnh về gan (Cứng gan, đứng gan, đau gan, yếu gan v.v...)
- Ngăn-ngừa mọi bệnh tiến ở gan
- Hoàn-toàn ĐỔI MỚI LÁ GAN

Legalon
Có một kết-quả rõ-ràng :
- Tiêu-hoá sẽ dễ-dàng
- Ăn ngon trở lại - Lên cân
- Bệnh nhân khỏe hẳn
- Hết mụn, da dẻ mịn-màng

Legalon

KẾT-QUẢ RÕ-RÀNG

BÁN TẠI CÁC NHÀ THUỐC TÂY.

Công Ty Điện Lực Việt Nam
Nha Tài Chánh

TUYỂN DỤNG

Công Ty Điện Lực Việt Nam cần tuyển :
— Nam (05) Kế toán Trưởng hay Kế toán Viên, với các điều kiện :
— kinh nghiệm, rành nghề
— giỏi Anh Văn
— hợp lệ tình trạng quân dịch.
Xin hỏi : Nha Tài Chánh/Công Ty Điện lực Việt Nam 72, Hai bà Trưng — Saigon.
Saigon, ngày 07 tháng 09 năm 1972
CÔNG TY ĐIỆN LỰC VIỆT NAM

MỚI PHÁT HÀNH :

VẬT LÝ LỚP SÁU
HÓA HỌC LỚP SÁU

G.s. NGUYỄN TRỌNG THI, NG. NGỌC THỌ, NG. GIÁM
Chương trình mới 72—73
IN ĐẸP — DỄ HIỂU — DỄ HỌC
ĐẠI DƯƠNG XUẤT BẢN

Hiệp Thư 299 Đà Nẵng ● 237 Võ Tánh, Quảng Ngãi ● 145 Bạch Đằng Qui Nhơn ● 64 Quốc lộ I Tuy Hòa ● 126 Đốc Lập Nha Trang ● 66 Lê Lợi 488 Nguyễn Huệ Kiến Phong ● 88 Trần Hưng Đạo Phan Thiết ● 30a Hàm Nghi Vũ 2 Đoàn Phan Đình Phùng. Đà Lạt ● 106A Lê Lợi Cư xá Đoàn Kết Cam Ranh ● 56/22 Phan thanh Giản Long Khánh ● 129Bis Ng tri Phương. Mỹ Tho ● 36 Đinh Bộ Lĩnh, Huế ● 63 Quang Trung, Đàn Mã Thuốc ● Bến xe Mọi Biên Hòa ● 113/5 Châu văn Tiếp, Bình Dương — 45 Tự Đa Phước Long ● 11A Bạch Đằng Phước Tuy ● 29/5 Thống Nhất, Vũng Tàu ● 162 Trần h-Đạo Cần Thơ ● 115A Lê Lợi Khánh Hòa, Ba Xuyên ● 79 Nguyễn Hữu Cảnh, Châu Đốc ● 7 Trần hưng Đạo Sa đéc ● 111 Lâm Quang Kỳ RachGiá ● Chương Dương Bình Tuy ● 819 Trần h Đạo TuyNinh ● 12B12 Thái Cao Đài Kiến Hòa.

BÁO TỈNH KỲ 227

SÔNG THẦN

THỨ HAI 11-9-1972

NĂM THỨ 2 ● SỐ 318 ● PHỤ TRÁCH : TRẦN VĂN LÊ — VÕ NGỌC LONG — HÙNG PHONG

sóng gào — Nghị viện HÀ THẾ RUYỆT phụ trách

Bình Thuận

Ủy lạo Thương Bệnh Binh

Ngày vừa qua một Phái Đoàn gồm có Hội Bảo Trợ Gia Đình Binh Sĩ BT, tuyên úy các tôn giáo, và Thân Hào Nhân Sĩ đã đến Quân Y Viện Đoàn Mạnh Hoạch Phan Thiết để thăm viếng và ủy lạo các Thương bệnh binh.

Phái Đoàn đã trao tặng các Thương bệnh binh 300 đồng, một gói cam, và sách báo.

Cai Lậy

Quận trưởng mới

Lễ bàn giao chức vụ Quận Trưởng giữa Thiếu tá Võ văn Đại, cựu Quận Trưởng và Trung tá Võ thành Long tân Quận Trưởng đã diễn ra tại Quận đường Cai Lậy lúc mười giờ.

Cai Lậy là cửa ngõ Đồng Tháp Mười. Con đường huyết mạch liên tỉnh Định Tường— Kiến Tường nằm tại đây. Nên hiện tại, Cai Lậy là một Quận chịu áp lực Cộng quân nặng nhất của Định Tường. Từ đầu tháng năm đến nay nhiều trận đánh lớn đã xảy ra trên lãnh thổ quận Cai Lậy.

Được biết vị tân Quận trưởng là 1 Sĩ Quan xuất thân và trưởng thành trong lãnh nghiệp của binh chủng Biệt động Quân.

Mỹ Tho

Ánh sáng thành phố lan tới nông thôn

Theo đúng chương trình được dự trù, Ty điện lực Mỹ Tho hiện đang xúc tiến mạnh công tác dựng các trụ điện thép để lộ giới của hai xã Trung An và Đạo Thạnh.

Như vậy không bao lâu nữa cả một vùng vườn cây trái xanh tươi của Cù Dường Vàng sẽ sáng Mỹ Tho sẽ là địa phận 2 sẽ nay về trận ngập tràn ánh sáng.

Vùng này, chắc chắn sẽ có bộ mặt mới. Hiện tại, nhiều cơ xưởng, quán ăn đã lai rai mọc lên.

Mặt khác, Ty Điện Lực trong dợt đầu tiên sẽ cung cấp 300 đồng hồ điện cho các tư gia ở tại mặt tiền đường của hai xã này.

Long An

Phong trào đờ đầu chiến sĩ lên cao

Nghiệp đoàn xe đò Tân Hiệp (Cần giuộc — Chợ Lớn) hôm cuối tuần qua đã nhộn đờ đầu cho Đại đội 1-381-ĐPQ. Quận thuộc Tiểu đoàn 366 trong chiến dịch Tình Quân Dân.

Ngoài ra, đồng bào cư trú tại quận Cần Giuộc (Long An), là những trận đánh kéo nhau về Hội Ủi, đờ đầu Đại đội 1-241-ĐPQ Bùi văn Ba đờ đầu LGN-43 và ông Ba Tin, đờ đầu các đơn vị Nghĩa quân LGN-154, 167, 63 và 72.

Quảng Tín

Đồng bào tị nạn được cấp thêm nhiều thực phẩm

Ủy Ban Cứu Trợ nạn nhân chiến cuộc quận Thăng Bình vừa nhận được thêm một số thực phẩm cần yếu để phân phối cho số tỵ dân các xã hiện đang tạm trú tại các khu vực an toàn.

Tổng số thực phẩm và vật dụng được Tỵ sở HỘI QT vừa chở đến gồm có 40.128 kỷ gạo trắng, 204 hết vải địa (mỗi hết 38 lạn), 6.000 ổ bánh mì, 27 bao quần áo cũ, 16.613 chiếc chén nhôm, 488 chén nhựa và 700 chiếc ly nhựa. Số thực phẩm và vật dụng này đã được phân phối đến các gia đình đồng bào thụ hưởng.

Vũng Tàu

Tiếp tục phát cá chép giống

Hơn tuần qua tỉ cấp phát 50.000 con cá chép giống cho 91 chủ ao nuôi cá có đơn xin trong khuôn khổ kế hoạch cộng đồng tự vệ và cộng đồng phát triển địa phương, đã được tổ chức tại trại nuôi cá chép khu phố Thắng Tam, Vũng Tàu.

Được biết, kể từ năm 1968 đến nay Hội đồng BĐPT Thị xã Vũng Tàu đã cấp phát cho đồng bào cả ao nuôi cá trong thị xã tổng cộng 205.000 con cá chép giống để phát triển chăn nuôi gia tăng lợi tức.

Kiến Tường

Cấp tiền cho PB tự xây nhà ở

Ủy Ban Tỉnh Kiến Tường cứu xét cấp phát ngân khoản cho các phế binh tự xây cất nhà ở đã nhóm họp hôm tuần qua và đã thỏa thuận cấp phát cho 50 phế binh đã nạp hồ sơ đúng hạn, đầy đủ và hợp lệ. Mỗi phế binh này sẽ được cấp một ngân khoản 60.000đ để tự xây cất nhà cửa vì thành phần này không muốn ở trong làng phe binh cũng như chưa có làm chỗ một cán nhà nào.

NINH THUẬN

TIẾNG KÊU THAN CỦA QUẦN CỒNG XIN ĐẤT KHẨN HOANG :

XIN ĐỪNG BẮT CẮM MỐC RỌC RANH trong lần khám sơ khởi khu đất khẩn hoang

(TIẾP THEO VÀ HẾT)

Thực ra không có chữ gì nặng đối, người việc miễn cho họ không nạp những giấy tờ sau đây :

— Giấy chứng chỉ Quốc tịch.

— Giấy chứng chỉ khả năng tài chánh.

— Tờ khai cư trú tuyển định.

— Tờ khai chứng minh khai phá trồng tỉa.

Sự miễn chước này hoàn toàn không thực tế bởi vì đối với họ đây chỉ là 1 công việc mà họ chỉ cần bỏ công ra làm thêm trong một buổi hay nhiều lắm là 1 ngày mà không phải tốn kém gì. Vấn đề cần được chứng minh khai phá trồng tỉa.

Sự miễn chước này hoàn toàn không thực tế bởi vì đối với họ quả nhiên nào của họ như :

1) Phải nạp 2 loại hồ sơ vị trí đất (Lệnh tỷ lệ 1/10.000 và loại 1:100.000.

2/ Rọc ranh, cắm mốc đất.

Hai công tác này đòi hỏi họ phải tốn kém rất nhiều trong khi chưa biết kết quả ra sao, và cũng chưa biết sau này sẽ lấy vào đất đã trang trải nợ nần nếu chẳng may hỏ sơ bị bác.

Chúng tôi nghĩ rằng, việc các khẩn chỉ Rọc ranh, cắm mốc đất để ấy ban đầu khẩn và vẽ chỉ tạm trung là một thủ tục thừa sở lịch, chưa cần thiết trong giai đoạn điều tra sơ khởi, bởi lẽ trong hồ sơ trong khẩn đã có đính kèm sơ đồ vị trí đất chính thức do Trắc địa sự, hay Trắc địa viên công chánh hoặc Điền địa vẽ, và nhất là đã được Tỷ Điền Địa địa phương xác nhận vị trí cùng tình chất của khu đất rồi.

Thủ tục điều tra trung khẩn có 2 giai đoạn :

— Giai đoạn sơ khởi xét cấp tạm trung và

— Giai đoạn thực thụ xét cấp thực trung.

Thế thì trong giai đoạn điều tra thực thụ, việc cắm mốc mới thực sự cần thiết cho Ủy Ban Trung Khẩn để coi thế đất chiếu với sau đất sin trung theo sơ đồ đã được ... Trong hồ sơ khẩn hồ sơ sin trung. Trong giai đoạn khám đất và điều tra thực thụ này, nếu có sự sai lầm, Ủy Ban có thể giải quyết mà không

• NAM CUNG

đến nay hiện còn nằm ngăn ngang trong đống, không hề được giải quyết, có chăng đó là trường hợp của những người có đất thân thế và uy quyền, số còn lại kẻ nhu bị ngăm tôm nếu không muốn nói hoàn toàn bị hủy bỏ. Giống lên tiếng chúng về sự thực phủ phàng này trong việc xin khẩn trương, chúng tôi mong mỏi Chính quyền trung ương cũng như ngay tại Ninh Thuận hãy cải tổ lại cách thức để phân nào giúp cho Quần công có được tỉ đất cần dùi.

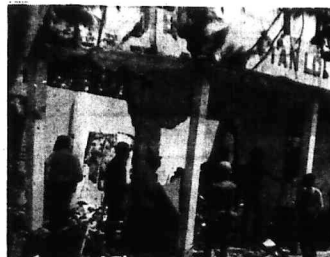

Cảnh vắn một tại nhà thương Tân Lợi, quận Hàng Trung (Kiến Hòa) sau cuộc tấn kích của CSBV
Ảnh VPSTKH

TÂN LỢI : MỘT TRẬN ĐÁNH ĐIỂN HÌNH

"Chiến trường miền tây không có những trận đánh quy mô nhưng có nhiều trận đánh đã làm các quan sát viên ngạc nhiên. Cầu chuyện xảy ra tại xã Tân Lợi, quận Hàm Long - Kiến Hòa là một ví dụ. Đồn này mới mản lúc 9giờ30 sáng hom 11-8-72

Cả một trung đoàn CSBV trung đoàn Đồng Tháp Et. đã tung quân vào đánh chiếm xã Tân Lợi, nơi chỉ có 1 trung đội Nghĩa quân đóng trú. Toàn tỉnh Kiến Hòa đều chấn động trước cuộc tấn công này. Tân Lợi chỉ cách Hàm Long có khoảng 5 cây số và phía Bắc. Chiến Hàm Long và tỉnh Kiến Hòa sẽ bị nguy.

Ngay từ từ mờ sáng, trung đoàn E1 Đồng Tháp đã áp dụng chiến thuật cổ lỗ nhất là pháo như mưa trước khi tung quânbộ chiến vào. Nhưng quá là không ngờ đối với căn bình Cộng Sản. Nghĩa quân, Nhân dân tự vệ đã chiến đấu rất ngoan mục. Giữ vững phòng tuyến. Phi cơ, pháo binh được gọi tới yểm trợ. Nhiều trận sung phong của cộng quân đã thất bại 3a... sau 5 ngày 2 đêm, Tân Lợi vẫn đứng vững, quận lỵ Hàm Long không bị nguy. Dân chúng Tân Lợi đã được nhờn tạm an 40 xác cộng quân trên vùng xác quanh xã. Nghĩa quân thu được 5 AK-47 13 đạn H-60, 27 lựu đạn nổ hoạt...

Cùng lúc trận đánh Tân lợi mở màn, trung đoàn Đồng Tháp đã tung quân ra rải rác đe dọa tỉnh lộ 27, trong các ấp thuộc xã Tiên Thủy. Nhưng các đơn vị của sư đoàn 9 bộ binh, các đơn vị Địa phương Quân đã đón những toán quân ra vùng đồng trống làm mồi cho phi pháo Ấp Tân Lợi đã có gần đồng bào Thiên chúa giáo chưa bỏ chạy nhận CS từ trước đến nay. Tuy thuộc tỉnh Kiến Hòa, vùng đất được coi là thân thánh của CS, từ 1945 tới nay không khi nào lọt vào tay CS. Dân ấp Tân Lợi chưa khi nào để Cộng Sản xâm nhập. Ấp, một người còn hành diện về một viên phó trưởng Ấp An ninh. Nghĩa quân Trần Văn Tới được chọn làm chiến sĩ xuất sắc của tiểu khu Kiến Hòa trong ngày 30-5 vừa qua.

Và rồi có một buổi khao quan thật gian để ủi cơn heo quay và 150 ổ bánh mì do phái đoàn hay phương ủy, trực tiến tuyến đại.

Trên giường mẹ phụng sương của chiến sĩ Tân Lợi đã hiện rõ nét hân hoan. Những cái bắt tay, những nụ cười. Những lời hỏi thăm thân mật. Đã dồn dập những ước mong của lòng. Đã không có ở đây những lễ nghi khách sáo. Không có diễn văn cho những mà chỉ có lời nói thật thật tự tên tim. Của tri ân Dân nơi với Quân. Của nghèn ngào Quân đáp lại cảm tạ.

Tặng vật đem đến rất đơn sơ nhưng rất nhiều chứ sự vô vì tình cảm. Giống như chia thành của Trường phái đoàn đã được các chiến sĩ lăng ngộ. Đó là sự ngợi ca nồng nhiệt về sự chiến đấu dũng cảm của họ. Vì trường phái đoàn cũng đã nhận mạnh : "Trước sức chiến đấu kiên cường của chiến sĩ ta và sự đồng tâm nhất trí của toàn Dân

NGUYỄN XUÂN — VPDOST

Việt Nam quyết tâm tiêu diệt Cộng Sản. CSBV sẽ thảm bại và Hòa Bình sẽ đến với Dân Tộc ta trong nay mai". Trong phần đáp từ, ông Xã trưởng đã tỏ ra hết sức xúc động trước cuộc viếng thăm ủy lạo của phái đoàn hay phương, trực tiến tuyến đại.

Chính chiến sĩ se rất khích lệ và đồng bào hậu phương lại nâu cũng nghĩ đến và sẵn sàng hậu thuẫn cho họ. Sau đó, ông Xã trưởng đã hướng dẫn quan khách đi quan sát những đồ sát do CS gây ra. "Thành qua giáng phúng của CS mọi lần nơa lại được trưng bày. Đó là sự họ hãi của 02 dãy trường học những dãy phò chay nam, mái nhà lăng cây thông nóc.

Những Tân Lợi vẫn còn đứng vững như một tiền đồn, chính đó ngọn nghẽ đối với những con người đình sử dụng cường lực để chiếm đoạt những gì cao quí nhất của tinh người.

Vụ số 606.- Tuyên Đức : Có công khai phá đất hoang từ lâu, nay lại bị chiếm đoạt ngang xương

Một đọc giả tên Phạm Tuyến, ngụ tại số Lạc Nghiệp quận Đơn Dương tỉnh Tuyên Đức vừa nhờ VPDDST tại đệ phương khiếu nại đơn về trường hợp bị thiệt thòi về quyền lợi như sau : Nguyên trước kia ông Tuyến có khai phá được một thửa đất hoang thuộc công thổ Quốc Gia tọa lạc tại ấp Lâm Tuyền xã Lạc Nghiệp, rồi trồng trọt các hoa màu phụ giúp thêm cho sự sinh sống gia đình. Không ngờ thời gian gần đây, trong lúc ông Tuyến phải đi phục vụ ở nơi xa, thì Ty Điền Địa FB phái nhân viên xuống tận xã lấy lại thửa đất hợp thức hóa cho những người đã có công khai phá công thổ được gia được trở thành sở hữu chủ chính thức. Vì không có mặt ở nhà, nên thửa đất của ông Tuyến đã bị nhân viên địa phương lấy cấp cho người khác. Sự việc, nay không cần giải thích ông Tuyến bị thiệt thòi không ít. Ông mong mỏi sẽ được ông Trưởng Ty Điền Địa tỉnh Tuyên Đức cho cứu xét lại, hầu ông có thể giúp đỡ chính tình trạng đã được quyền hữu sản hóa sở đất kể trên mà gia đình ông đã có công khai phá từ bao lâu nay.

Vụ số 607.-- KBC 3756 : Các tân binh than phiền vì bị bóc lột

Các tân binh tại KBC 3756 hiện đang ta than vẽ ông Đại úy Trưởng phòng TMNN nơi đây như sau. Trên nguyên tắc mỗi tháng một tân binh được an 700 gam gạo ; nhưng thực tế số gạo này luôn bị bớt xén không khiếp, khiến cho đa số Tân Binh đều bị ăn hạn chế ăn đói. Nhưng kẻ nào không bằn thì ngăn miệng bằng khiếu nại thì có chắc bị lôi vào nhà kho đánh đòn ngay. Bởi vậy số gạo dư được mỗi tá là khá nhiều, và đi nhiên đều được mang ra ngoài bán (có lần tại số P. lại quán sa cho 63 bao gạo ra ngoài). Hiện hiện HS tân điểm vào số xuất nhập trại ; và lần thu hai chỉ 70 bao ra ngoài cũng bị TS/Tr. điền trường ghi số xuất nhập trại. Nhưng sau đó số này đã bị Đại úy Trưởng phòng ra sẽ mất).

Riêng vấn đề thức ăn cũng thật là khám khổ tuyệt mức. Điển hình đã có hơn trăm trại có 42 tân binh mà Đại úy Trưởng phòng chỉ phát cho TS M. coi về hòa chực số tiền 150 đồng để mua Dầ' đo đến giờ ăn. Tr. úy Nguyễn v Ch. SQ/AN thực an quê tí về quá kém không đủ tiêu chuẩn 42đ 50 sản cất vần TS M. thì được cho biết số tiền chợ như trên. Hàu quả của sự lộ mặt là Tr. u M. bị Đ. úy Trưởng phòng cho 2 bạt tai và đòi đi làm HSQ buồng dân ; còn Tr.úy Ch. cũng bị đưa đi làm SQ Tuyến Mộ.

Người ta Cải Lạt Bộ tại phòng TMNN nay cũng được xếp khai thác tân tình. Bằng chứng là thời gian nơi đây có dong Tân Bình. Đ. úy Trưởng Phòng đã ngăn ra lệnh khoa miệng giống lại để tân binh không có nước uống [illegible] CLB uống nước ngọt [illegible].

Trước những sự kiện bi bọt kể trên, các Tân binh tại Phòng TMNN KBC 3756 đã phải nhờ VPHDSTQN kêu cứu đem đề xin thường xét cho đỡ tra hầu giúp họ khỏi bị bóc lột thêm nữa.

Vụ số 608 -- Khánh Hòa : Một góa phụ tử sĩ xin được lãnh phụ cấp từ tuất để nuôi con.

Bà Hà Thị Ủ ngụ tại Hậu Phước xã Ninh Hà quận Ninh Hòa, Khánh Hòa, là vợ chánh thức của Hạ sĩ Nguyễn Khắc số quân 54/404 920 phục vụ tại Liên đoàn 2/62 Biệt Động Quân KBC 6785 tỉnh Khánh Hòa. Ngày 17-6-1972, BCH/CSQG quận Vĩnh Xương phát giác HS Khai đã chết tại Đà Chông thuộc ấp Cây Lơn xã Vĩnh Lương, Vĩnh Xương. Vì tử thi đã bị tan rữa hết, nên nhà chức trách Cảnh Sát đã lạo luận rằng HS Khai có thể bị VC sát hại vì nơi đây là vùng kèm an ninh.

Sau khi chôn cất hài cốt của chồng xong, bà góa phụ Hà thị Ủ đã nạp hồ sơ xin hưởng phụ cấp tử tuất tại Ty Cựu Chiến binh Khánh Hòa từ khước vì lý do cô HS Khai đã bỏ bạo cho đàn ngã. Sự việc này khiến bà Ủ hết sức bối rối và khó hiểu. Vì lúc còn sống chồng bà vẫn phục vụ binh nghiệp liên miên, tại khu vực thành gia đình. Vậy rất có thể chồng bà đã bị VC bắt cóc rồi hại chết mà dư luận vì không biết cho là chồng bà bỏ theo giặc nên không được hưởng phụ cấp tử tuất của chồng bà như thế rất không được hợp lý và công khiếm mọi con bà bị thiệt thòi như vậy. Bởi vậy bà Ủ đã nhờ VPDDST tại Khánh Hòa đệ đạt lời khiếu nại của bà lên Đại Tướng TTM Trưởng QLVNCH để giúp đỡ cho bà được cấp cho phụ cấp tử tuất, ngõ hầu bà có thêm phương tiện thờ chồng nuôi con.

LỌC ĐỊNH KỲ

● nguyên tác KIM DUNG
● HÀN GIANG NHẠN dịch thuật

(TIẾP THEO)

998.- VI TIỂU BẢO LO MƯU CỨU BẠN

Vi Tiểu Bảo cười hỏi :

— Dụng mọ vị Bát đi thái đó thế nào ?

Đa Long chìa ngón tay cái lên đáp :

— Hà hà ! Thật không ai vào đâu được.

999.- CỬA THÁI THỊ TRỌNG HÌNH HÀNH PHẠM

Vi Tiểu Bảo cười hỏi :

— Đạt cả thầy sắc đẹp có khối điên đảo thần hồn rồi mượn gió bẻ măng không ?

Đa Long cười hà hà đáp :

— Các đồ huynh đệ cứ yên tâm. Dù huynh đệ có đến một trăm bảo chọn trao tr... đạt ca về cái đó kém lắm. Lão Thất tuy là đồ đầu của đại ca nhưng đại ca cũng chẳng làm trò đó.

Hai người ăn giải Mao Thập Bát đi về phía pháp trường ở của Thái Thị.

Đa Long cười ngạo. Vi Tiểu Bảo ngồi trên cỗ xe lớn mâu lục.

Mao Thập Bát ngồi trong xe bỗ không có mui. Hai tay trói đặt ra đằng sau. Nơi cổ cắm tấm bảng ghi đề hàng chữ :

•Khâm phạm Mao Thập Bát lạp tức hành hình•

Cỗ xe bỏ từ chợ lừa ngựa đi về phía tây, trạm họ tới tạp đi coi.

Mao Thập Bát đọc đường lúc khóc la, lúc hai ngạo, lúc lại gầm lên :

— Lão già từ năm mười tám tuổi đã nên trang hào hán mới mang danh là Mao thập Bát. Lão già biết trước phải vẫn mất đầu

Trăm họ hai bên đường phố lớn tiếng hoan hô, ca ngợi :

— Giỏi lắm ! Đáng mặt hán tử giang hồ.

Xe lừa đến chỗ ngã tư hai đường phố lớn giao nhau ở cổng Tuyên Võ là tới pháp trường của Thái Thị.

Bọn thân binh của Vi Tiểu Bảo đã làm nhà rạp ngay đêm hôm trước.

Trước sau nhà rạp đều có quan binh bảo vệ cực kỳ nghiêm mật.

Đa Long vẫn mặt chỉ của Vua Khang Hy, chỉ sợ bọn Thiên Địa Hội đến cướp pháp trường, đã thông tri cho Cửu môn đề đốc phải một ngàn quan binh canh giữ bên ngoài.

Mao Thập Bát đứng giữa pháp trường, coi phong lắm liệt hô lớn :

— Chúng ta đều là trăm họ người Đại Hán. Giang sơn gấm vóc của chúng ta bị bọn Thát Đát chiếm cứ. Nhưng có một ngày kia sẽ giết hết bọn Thát Đát không còn một mống.

Vi Tiểu Bảo xuống kiệu tiến vào nhà rạp.

Cỗ kiệu lớn đứng lại một bên.

Vi Tiểu Bảo vào ngồi ghế giữa. Cả mời Đa Long ngồi một bên.

Đa Long chau mày nói :

— Tên khâm phạm kia nói toàn điều đại nghịch vô đạo lâm phiền động lòng người. Chúng ta chém hắn lẹ đi cho rồi.

Vi tiểu Bảo đáp :

— Phải đấy !

Rồi gọi hỏ :

— Đem phạm nhân vào đây.

Bốn tên thân binh dẫn Mao Thập Bát vào, đè hắn quỳ xuống, nhưng hắn nhất định không quỳ.

Vi Tiểu Bảo hỏi :

— Hắn không quỳ thì thôi.

Gã quay lại nhìn Đa Long hỏi :

— Đạt ca đã xét nghiệm đích thân trọng phạm chưa ? Không lầm lẫn đấy chứ.

Đa Long đáp :

— Không thể lầm được.

Vi Tiểu Bảo tuyên bố :

— Đã nghiệm minh đích thân khâm phạm Mao Thập Bát và lập tức chém đầu.

— Cả cắm bút xon gạch vào tấm biển gỗ một cái vòng tròn rồi liệng ra.

Một tên thân binh lượm biển lên, lôi Mao thập Bát ra ngoài.

Vi tiểu Bảo nói :

— Đại đại ca ! Tiểu đệ chờ đại ca coi máy ... nay ha lắm.

Gã lấy trong tay áo ra một tập thảo tay ... xuống trước mặt Đa Long.

Trên khăn tay thêu một bức xuân cung đ... Trong hoạ đồ có đôi nam nữ một nõi xinh tươi, dáng điệu l... động.

Đa Long vừa ngó thấy, cặp mắt sáng ngờ... như bị hấp dẫn. Lão lật coi những tấm đươi thì lại là một ... Xuân cung đồ, nhưng tư thế đặc biệt kỳ dị. Lão cười nó...

— Mọ hình này thật là kỳ ... quái !

Lão lại lật vung đươi thì tam nào cũng ... tư thế nhưng nhân vật rất kỳ dị. Có tấm một trai hai gái, ... am hai trai ba gái.

Đa Long ngỡ những đồ hình trên khăn tay mà "huyết mạch chảy dần dần dần. Lão cười hỏi :

— Vi huynh đệ ! Những bản bút này huynh đệ lấy ở đâu ? mua dùm ca ca một tấm được chăng ?

Vi Tiểu Bảo cười đáp :

— Những tấm này tiểu đệ tình biếu đại ca.

Đa Long tưởng chừng được vật chi báu, cảm ơn không ngớt miệng. Lão trịnh trọng cất tập khăn tay vào bọc.

Giữa lúc ấy, bên ngoài liên tiếp nổ ba tiếng súng đùng đùng.

Đoạn trường thân binh vào bẩm :

— Giờ hành hình đã tới. Xin đại soái ra giám trảm.

Vi Tiểu Bảo đáp :

— Được lắm !

Gã đứng dậy đất tay Đa Long tiến ra ngoài rạp thì thấy Mao Thập Bát cởi đầu ủ rũ quỳ ở giữa pháp trường như người đang hơn mê.

Cỗ thủ nỏi một hồi trống hiệu. Trống trống vừa dứng, đao phủ thủ quận ào sáo sờ giơ cánh tay lên, đưa quidẫu đao về phía trước.

Lập tức đầu phạm nhân chặt đứt.

Đao phủ thủ phóng chân trái đá một cái, mình phạm nhân tr nhào. Cổ phun máu tươi.

Đa Long nói :

— Đại công cáo thành. Chúng ta chia tay quách.

Vi Tiểu Bảo nghiêm ngạo nói :

— Đa đại ca ! Người cứ mơ mơ giấc mộng thần thánh, với tiểu đệ đệ người Hoàng thượng đã ra nghiêm chỉ tiêu đệ không cưu y được. Hồi ơi !

Rồi gã tươn đơn hàng lệ khóc nức nở.

Đa Long nói :

— Huynh đệ thực là người nghĩa khí. Đây giờ hãy thu liệm, an táng cho y cũng là hết lòng với người chết.

Vi Tiểu Bảo nói :

— Đại ca nói phải lắm.

1000.-- NHỮNG HÀNG BINH NHẬP NGÁCH THANH QUẢN

Vi Tiểu Bảo đưa tay áo lau nước mắt. Thực ra gã đã dầu gừng sống trong tay áo để rụi mắt cho đỏ lên và cháy nước không ngớt trong lòng gã không khỏi cười thầm. mừng cho kế hoạch của mình đã thành công.

Đa Long lại an ủi gã mấy câu đoạn đưa gã lên xe tiến lần mới lên ngựa về nhà.

Bọn thân binh rầm rộ theo cỗ xe ngựa trở về cùng tước phủ.

Mấy tên thân binh khỏe dùng chiếu quấn xác chết phạm nhân bỏ vào trong quan tài đã chuẩn bị từ trước.

Chúng lại đẩy nắp quan tài và đóng đinh cẩn thận.

Bách tính đi coi cuộc hành hình không ngớt thì thào bàn tán. Họ thấy Mao Thập Bát trước khi lâm tử còn dám lớn tiếng thóa mạ đều khen là anh hùng hảo hán.

Cũng có người sợ bị liên lụy lén tiếng phiền trách bọn a đua và bảo họ :

— Khâm phạm làm điều đại nghịch vô đạo, chết là đáng tội, quyết không nên tán dương ở trước vẻ vào mình.

Vi tiểu Bảo về đến cửa phủ, bước xuống cỗ xe ngựa đ thẳng về phía Nam, ra khỏi thành Bắc kinh, thẳng đường Dương Châu mà tiến.

Vi tiểu Bảo lên ngựa vào cung phục chỉ. Vua Khang Hy lập tức triệu gã vào.

Nhà Vua đã được Đa Long báo cáo, biết Vi Tiểu Bảo lúc giám trảm Mao Thập Bát đã khóc lóc rất nhiều.

Bây giờ Ngài thấy hai mắt gã đỏ hoe lại sưng lên. trong lòng không hiểu ra.

Nhà Vua tưởng gã hết đạ trung trinh với chúa, liền nói may câu an ủi, rồi phán hỏi :

— Tiểu Quế Tử ! Toàn quân La Sát ngươi nói được đưa về đây thì sẽ đóng thành cầu ta phong thích hiệu quốc. Ta đã cha rồi. Hiện còn hơn hai trăm tên người ở lại Trung Quốc.

Vi Tiểu Bảo đáp :

— Bẩm hoàng thượng ! Mạt Tử Khoa vừa nạo chiết vừa cảnh đợp hơn nhiều. Phụng chỉ đưa quyền Hoàng thượng cùng vinh quang hơn phục vụ Sa Hoàng nước La Sát.

Nhà Vua mỉm cười nói :

— Ta chỉ cảnh quân La Sát này vẫn ngạch Thanh binh và kêu bằng Nga La Tư ta không. Như đặc quân này giao cho người thông lãnh. Vậy người liệu mà quản thúc cho cẩn thận đừng để bọn chúng sinh sự trong kinh thành.

Vi Tiểu Bảo cả mừng quỳ xuống tạ ơn.

Gã ra khỏi cung đã thấy hai đội quân La Sát đứng chờ bên cầu Kim Thủy ngoài cửa Thần Võ.

Những quân La Sát mặc sắc phục Thanh binh cũ cũng hung lắm.

Vi tiểu Bảo lấy ngay phiếu thường mỗi tên hai chục lạng bạc và cho ngồi nghỉ ba ngày.

— Bọn quân La Sát ho lớn :

Ô la ! Ô la !

Trong đội Vua Khang Hy, hai đội quân La Sát thủy chung vẫn phục vụ trong ngạch thanh binh bằng một đạ trung thành.

Sứ thần ngoại quốc đến Bắc Kinh thấy Hoàng đế Trung quốc sai khiến bọn quân quái La Sát đều đem lòng kính sợ.

Bọn quân binh La Sát sau chết già hết, chế độ «Nga La Tư ta lãnh» mới cáo chung.

Lời chú của tác giả : Những việc liên quan đến quân La Sát được nhập ngạch Thanh binh cổ ghi chép ở thiên «Nga-La Tư ta lãnh khao» trong quyển 9 phó Qui Tỷ loại Cảo.

(CÒN NỮA)

Nhắn tin

QUẢNG NGÃI

Cha là Huỳnh văn Hoa. Mẹ: Võ thị Hoa, anh về các em trước ở xã Đức Hải quận MộĐức tỉnhQ.Ngãi Nay ở đâu cho con là Huỳnh thịNở ở số 36/19 đường Chí Lăng (Gia Định) Biết tin gấp.

Con Huỳnh thị Nở

Hậu ta

Đánh mất thẻ nhập tịch mau sanh, mang số A30.441-008 tên CANH THI SMITH, si nhật được xin đem đến D2 Cách Mạng Gia Định.

Xin chuộc

lại thẻ luật sư không làm khế đề. Liên lạc với ông Tường số 9 Bến H.m Tử Chợ lớn hoặc Điện thoại số 36295.

Tìm chồng

Nguyễn Quang Trị về ngay Trịnh Công. Vợ mới vào Saigon.

LÊ THỊ THANH

Bố Cáo

Vợ tôi tên Nguyễn thị Mơi trốn nhà đã một năm nay, kể từ ngày đang tập tành làm hoàn toàn không chịu trách nhiệm về những hành vi phạm pháp của vợ tôi.

Bình Nhì

TÔ CÔNG HẠT

Mất xe

số 05035807 cấp tại Bình Dương ngày 14-4-70. Hiện ngụ tại số nhà 55 Đinh Bộ Lĩnh Mộ Đức có mất một xe vận tải nhẹ hiệu Intreationae số đăng bộ EG 0069 đồng Đỏ v Miceg làm chứ tên trong hộ đo tạ sẽ Nguyễn v Tư tự Tư Khao tá đi mất ngày 4-9-72 Yêu cầu anh Tư tái xe về cho tôi nhờ, sự lỗi lầm tôi đều thú thực cho anh. Nếu ai chứa chấp hoặc mua bán thước xe nói trên sẽ có tội trước pháp luật.

NGUYỄN THỊ HAI (tự Hai Mèo)

HỌC

Anh văn cấp tốc

Biệt thự 209 Nguyễn văn Năm, Quận Nhì, rợt 55 Công Lý quyono 800đ — Chuyên dạy anh văn Đàm Thoại Cấp Tốc và Căn Bản để xuất ngoại buôn bán, thuyết trình, dịch thuật Anh văn Sư Cấp (dành cho người mới học, thay nhất tạp thể do học viên được học phương pháp rập văn đề có thể tự học những chỗkhó Có lớp Sáng Chiều, Tối, Camdoan vuo sọ Shanh vì mỗi lớp chỉ nhận 5 học viên GS Tony và Tuấn sĩ Thomas phụ trách

— Chương dịch thư tín tại liệu loại, kinh tế, khoa học, y khoa sang Anh Pháp Việt. Ban dịch thuật Thạc Sĩ Tiến Sĩ và chơm chuyenviên đảm nhiệm

— Tiến sĩ Hoa Kỳ đã thực hiện song bằng học English for Today toàn bộ âm thanh điều Quảng mới vị đến nghe thử ĐT 97288

Dạy

kèm tại Long Khánh. Anh Việt, Triết, Toán lớp 6, 9, Pháp cho lớp 12 trở xuống. Xin hỏi 50/67 Hùng Vương (đường ở xa đi vào độ 100m có giếng và cây mận)

Z.27

Bạn muốn biết một vài trò ảo thuật để điều vui chơi trong gia đình, đám tiệc...

Lớp Ảo Thuật Tài Tử do Ảo Thuật Gia Z.27 (Hay Gs. Hội viên IBM Hoa Kỳ) hướng dẫn. Khóa lí khai giảng ngay 15-9-72. Ghi tên tại số 319 Phan Đình Phùng Saigon.

TRUNG TÂM ALPHA

Dịch vụ Sinh Viên Ngoại 99 Nguyễn Thông ĐT 23527 — Các bạn SV cần tìm bạn gái đi chung Tường số 9 Bến H.m Tử Chợ lớn hoặc Điện thoại số 36295.

Ghi tên từ 1-9 đến 1-11-72

HỌC THEO LỐI GỬI THƯ

Trường Hàm thụVăn Hào

192 Lê Lai Saigon 2

Học phí : 850đ/lớp 12ABC 700đ/ lớp 11ABC. 600đ/ lớp 10ABC Tặng Tự điển ngoại ngữ Sách Giáo khoa

Cấp chứng chỉ học lệ

Lo lắng sơ thi tú tài 1973

Văn phòng mở cửa: sáng từ 7g30 đến 10g đêm. Làm việc cả Chủ Nhật.

THUỐC

Bác Sĩ **Hà Hữu Quân**

— Chuyên trị bệnh người lớn, trẻ em và đàn bà.

— Có thêm cửa và chạy máy Điện Tử, đời về 72B Bạch Đằng Gia định (gần nhà thờ Hàng Xanh).

Thuốc gia truyền

Bệnh Trĩ và Tử cung

Trị bằng phương thuốc GIA TRUYỀN. Nơi trị tử tốn tiền kết qua100đồ Trị tại ngoại. Mạch lươn trừ ra máu mũ.

BẢO ĐẢM trị 5 ngày rụng và hết đau. khi trị bệnh. Vẫn đi làm việc như thường.

Từ Công Sa. Huyết-Trắng. Đau giây Chăng, chỉ có 500đ là hết bịnh.

Sa Trĩ : Bảo đảm trị trong hai ngày là rụt lên hết.

ĐẶC BỆT Quân nhân, và chị em nghèo, nhận nửa phần tiền, gia đình tới xi được miễn phí. Có thuốc gia truyền thật hay về bịnh đi mộng thoát tinh thật tinh xem yếu sinh lý và việt dương.

Nhận chỉ lại mối tình một người. 1869 của Trần Quốc Toản SG giữa Việt Nam Quốc Tự và Học Viện Quốc Gia Hành Chánh

XEM TRANG 3

Kết quả xổ số K.T

BẠN ĐÃ và ĐANG BỊ BỊNH

Phong ngứa

phong phong dơ hành hạ hiện như thế vì chạy chữa nãi ma không hết, cứ bị rỡ đi trở lại hoài. Ăn uống kiêng cữ cực khổ, ngứa ngáy khó chịu bực mình, dùng thử thuốc GIA TRUYỀN của nhà bọ Phan, nhớt định sẽ khỏi mau, dứt hẳn vì it tốn. Hỏi 239 Trần quốc Toản (gần NHQT). Đặc biệt chữa bảo đảm một năm đen, nói lon.

LINH TINH

Khách sạn

TRÚC MAI 135 . 139 Minh Mạng Cholon (Ngã ba Vườn Lài). Phòng mát, sạch sẽ, tiện nghi, thang máy, nước nóng, rèo giữ xe, tiếp đãi lịch sự, giá trung bình, nghỉ ngơi giờ tính. Điện thoại 37.774. K.S. Trúc Mai kính mời.

Café Mondial

Với 2000 phần quà Trung Thu đặc biệt tặng quý khách thưởng thức Café Mondial (từ 8-9-72 đến 22-9-72).

Địa chỉ 34 Kinoque Nguyễn Huệ Saigon

Bảng Xe Số Nổi

Đọc nhất VN. Êm, sơn, hấp bằng máy tối tân Đức quốc. Rẻ, đẹp..hỏ lấy ngay trong mấy phút. Có hãn Quốc kỳ bằng kim khí độ nhất đẹp để gắn trước cửa nhà giá đại chúng VIỆT ANH 47 Lê Lợi Saigon.

Sửa

TIVI AMPLI TAPE RECORD

Xin gọi ĐT 92,266 hoặc đến sửng Điện Tử PHÚC THÁI 648 Phan đình Phùng Sg sẽ có Cán Sự Kỹ thuật đến tận tư gia sửa chữa ngay 11VI : Nhật—Mỹ—Đức—Hoa Lan Ampli- Type- Cassette- Sonsui- Pioneer Kenwood Teac-Akai- Dokor- der- Sony. Xưởng trang bị đầy đủ máy móc. Giá rẻ hơn mọi nơi. Bảo đảm kỹ thuật 5 tháng

Băng nhạc T.M.T

phát hành ngày 9-9-72

— Số 11 Nhạc Tình Cảm Mỹ, quy tụ những bản nhạc và các giọng ca nổi tiếng Mỹ Quốc.

— Số 12 Nhạc Pháp III với : Julien Clerc, Dalida, E.Macias, Adamo, J.Dassin, N.Mouskouri v.v.. Hãi các Đại lý trên toàn quốc 1800F — 2.000đ, Cassett I 500đ

Tặng thước qui

Cụ Linh Sơn mới về Sg. chăm bương nhà cửa bếp nức, 4 đời nổi tiếng về Tử vi, Địa lý tại mạn ngược. Đường Nguyễn Duy (giá) đã về cũng quy báu (vô giá) để tặng truyền hàng ngàn năm của các nhà Địa lý Tàu. để quý vị đo cửa, công cửa hàng bếp...tặng ở một số biết ngày dùng, sai, giấu, nghèo, thọ yếu xum họp, lý tán ma sửa lấy, sẽ phát tài ngay.

Ở xa gửi tên, tuổi kèm ngân phiếu 1000đ để Tên bà Nguyễn thị Ngọc 115/30 Trương minh Ký Gia Định (một tuần sẽ nhận được).

Kính xe hơi

Bán kính xe Chevrolet Biscayne, Taunus 17M. Mazda 1500. V W 1300 Karmann Chia... Hỏi :Thanh Hương 153 Chi Lăng Phú Nhuận Tel 40072

kính xe bể

Bất tiện, tìm không ra. Xin đến Thanh Hương 153 Chi Lăng PhúNhuận T-l 40072 công việc mau chóng giá hạ bảo đảm. Nhận thay tấp đủ loại kính xe hơi.

Cần mướn xe

Công ty. Ngoại kiều cần mướn ngay, tuần thông tắc loại xe du lịch đủ loại. Giá cực phải bảo đảm. Hỏi 153 Chi Lăng Phú Nhuận Tel 40072 Cô Hương.

Cần bán

3 tủ kính 5 ly về Base,bàn. Hỏi 339 Võ duy Ngụy Phú Nhuận.

Quí vị

CHỦ NHÂN cần bếp, người giúp việc nhà v.v... Xin liên lạc 139-J Võ Tánh SG. Đ.T 92775. Cung cấp nhanh chóng, đỡ đảo nhân công.

Chuyển

Sở LADALAT 2 CV — số 2813 Tương tân Bửu, Phú Nhuận Đ.T 40.308.

Nơi chuyên môn chỉ sửa Ladalat và 2CV cần gấp — Pot thông — máy tắt cần rất lại lan Revision 5 ngàn cây, 10 ngàn cây. Cả Saigon ai cũng biết, vật chuyên mau vì chỉ sửa co 2CV và Ladalat, thợ nhiều tuổi nghề kinh nghiệm. Chờ lấy xe ngay. Khi sửa qui vị được coi để biết khi xe hư.

NHÀ

Nhà bán

Phố lầu bán nơi yên tịnh. Đủ tiện nghi. Xin hỏi Garage Hiệp Thanh ngay Nguyễn Bỉnh Khiêm.

NHÀ MÁY THỦ ĐÔ

208 Lý thái Tổ Saigon

— Sẽ làm vừa lòng quí Ba, quí Cô với các bộ y phục thời trang, giá đặc biệt : Áo dài : Raglan, Áo cưới, Dạ hội, Robe, Tunique, Patte Cigarette, Soutiers, Bikini, áo lạnh thời trang

— Nhận đào tạo học viên may, dạn, thực khóa cấp tốc có việc làm sau khi học. Nội trú tiện nghi.

MINH - TÂN

525 Nguyễn tri Phương (gần góc Trần quốc Toản)

14-9 Khai Giảng Lớp : *TOÁN 12 B, TOÁN 12A*

LÝ HÓA 12 AB

☐ **Toán** : Hà xuân Châu, Cu an Hưng, Vũ đình Lưu, Trịnh đức Mậu ☐ **Lý Hóa** : Vũ mộng Hà

tại **96 Bùi Chu Saigon.**

DẠY KÈM BẢO ĐẢM ĐỖ TÚ TÀI 9AB khóa 73

(Lâm giấy cam kết đỗ mới nhận học phí)

15-9 mở các lớp 12AB và IIAB

TOÁN LÝ HÓA, SINH NGỮ, TRIẾT, VĂN VẬT. Dạy kèm thật kỹ trọn năm cho HS. Do toàn bao GS cao học, cử nhân thạc sĩ kinh nghiệm phụ trách. Kết quả kỳ thi 72 : Tú Tài 2 AB khoa I đỗ 93olo, chỉ có 2 học sinh thi lại khóa 2.

Thi sinh vừa đỗ Tú Tài IAB kha 2-8-72. muốn đi chắc Tú Tài IIAB khoa 1973. Hãy ghi tên gấp

16-9 Lý Hóa 12AB (GS SÙNG) Toán 12A, 12B (G.S. LỘC)

Trường ĐỨC HẠNH 135 Trần quý Cáp Saigon

15-9 TRƯỜNG HƯNG ĐẠO 115 Cộng Quỳnh —SAIGON— Lớp Lý Hóa 12AB Chiều tối

G.S NGUYỄN TRỌNG CƠ — BÌNH CÔNG HOẠT

- ☐ Trị Gầu
- ☐ Trị rụng tóc
- ☐ Làm mọc tóc
- ☐ Tóc đen mượt, mềm mại
- ☐ Mùi thơm mát, quyến rũ

◉ CÓ BÁN TẠI CÁC NHÀ THUỐC TÂY

Viện Bào Chế LAN - ANH

10 VÕ TÁNH — SAIGON

Tel. : 99.646

MUỐN GIỎI ANH NGỮ NIÊN HỌC NÀY, BẠN PHẢI CÓ CÁC SÁCH QUÝ GIÁ NÀY

- TỰ TRAU GIỒI NGỮ VỰNG ANH VĂN đã phát hành toàn bộ gồm : Tập I và II
- 120 BÀI LUẬN MẪU ANH VĂN
- LUYỆN THI TRẮC NGHIỆM ANH VĂN (Multichoice English Tests)
- ANH NGỮ THỰC HÀNH (Colloquial English)
(Phương pháp Tự học — Loại ấn hành mới)
- TỰ ĐIỂN ANH — VIỆT VIỆT — ANH
(Ba loại : Tiêu chuẩn — Đàm thoại — Bỏ túi)
- ENGLISH FOR TODAY (Books I—VI)
- ANH NGỮ THỰC DỤNG (Tập I—VI)
- THÀNH NGỮ VIỆT—ANH—PHÁP, v.v...

Soạn giả : LÊ BÁ KÔNG

Ban Tu Thư-ZIÊN HỒNG xuất bản

A

trọng và đáng để chờ mong nhất hàng sự hơn là những phiền toái phải kêu ca sẽ việc thấu 10/10 phụ thu.

— Đăng ta việc các ông bảo a về những khó khăn phiền nhiễu xảy ra tại nhà hàng các ông vì việc phải viết hóa đơn của Tổng nha Thuế vụ sẽ là cơ hội để Tổng nha kiểm soát được dịch xác lợi tức của các ông để đánh thuế,có phải thế không ?

Ông chủ quán đầu tóc hoa râm, dưa tay vừa lại cái khăn trắng gọng vàng, nhìn tên nhà báo có vẻ trầm ngâm một chút rồi trả lời :

— Chúng tôi cũng có nghĩ tới điều đó. Nhưc hiện nay chúng tôi đóng cho chính phủ hàng tháng mấy chục ngàn bạc thuế cũng là nặng rồi. Mai mốt cần có nâu đó nữa đánh thuế theo tỉ lệ lợi tức thâu được thì tôi thấy nghỉ kinh doanh bằng cách mở hàng quán không phải là ! ngành để làm.

— Có phải nhà hàng ông phải đóng thu ế cao lắm tôn quan không ?

— Đúng rồi. Trước kia các nhà hàng tiệm có phải đóng thuế xuất 6% nên sẽ đỡ chịu. Từ hồi người Mỹ ào ạt qua đây, giới hàng quán chúngtôi phải đóngloại thuế đặc biệt cao lắu tiêu quán thay vì đóng thuế nên nếu ! Mấy năm còn ở đây nhiều, kiếm ăn được nên đồng thuế nhiều cũng cho chịu được chế khi nó về hết rồi, hàng quán ế ẩm mà nước tìm cách siết cả thì chế 2 tội chịukhông thấu.

Tiếp theo A trang 3

bịnh, cũng như chính bịnh nhân đang nằm điều trị, phần lớn mọi người đều ca thán nhân viên tại đây !

Trước khi đề cập đến những tệ trạng đã và đang diễn ra ngày một tệ hơn, viện Bình Dân, thiết nghĩ cũng nên nói qua một vài trường hợp đặc biệt thường gây cho bệnh nhân hiểu lầm hoạt động của nhân viên bệnh viện.

(Còn tiếp.)

Lớp Hội Họa

Họa Sư VƯƠNG QUỐC BẢO Giám Đốc Trung Tâm Mỹ Thuật Á Châu 22 năm kinh nghiệm Sư Phạm chỉ dẫn (1950-1972) Ghi tên tại 29 Tự Hữu Thành Saigon (gần chợ Hòa Hưng) lớp học rộng đẹp và sang trọng. Bảo đảm thành tài chắc chắn. Mỗi tuần học 3 buổi. Nếu ở xa học HÀM THỤ. Bài học in rất đẹp, sẽ gởi đến tận nhà Học viên bằng lối gửi bảo đảm, xin kèm 40đ tem làm cước phí gửi tặng quyển Thể Lệ in đẹp.

CÔNG-TY ĐIỆN-LỰC VN NHA TRANG BỊ

Thủ Đức, ngày 5-9-72
Số 4364/CDV/1 BI/KU

CÁO THỊ GỌI THẦU

Công Tác : Xây cất văn phòng và nhà Trưởng Trung Tâm Điện Lực tại Long Khánh

Thời gian thực hiện : 05 tháng

Trị giá ước lượng : ₫ 576 809.000

Tiền ký quỹ tạm : 45.000.000

Tiền ký quỹ thiệt thọ : 1/30 giá thuận thâu

Ngày và nơi nộp đơn dự thầu :

Nạp đơn dự thầu tại phòng họp Công Ty Điện Lực Việt Nam 72 Hai Bà Trưng Saigon (lầu 1) từ 8g30 đến 9g30 ngày **19.09.72**.

Ngày và nơi mở thầu :

Mở thầu vào 9 giờ sáng ngày **19.09.72** tại phòng họp Công Ty Điện Lực VN. 72 Hai ba Trưng Sg (lầu 1)

Nơi tham khảo hồ sơ và xem mẫu thư thuận thầu :

1) Nha Trang Bi Công Ty Điện Lực VN Sở Kết Cực tại Thủ Đức (đối diện nhà máy Biển Điện Saigon)

2) Nha Hành Chánh Công Ty Điện Lực VN. 72 Hai Ba Trưng Saigon (lầu 1)

Điều kiện dự thầu :

— Chỉ những nhà thầu có tên trong danh sách Công Ty Điện Lực Việt Nam mới được tham dự.

CÔNG TY ĐIỆN LỰC VIỆT NAM

PHÁP VĂN

Mme. CHRISTIANE, Giáo sư trường Pháp

MỞ THÊM : 15-9-72

— ĐÀM THOẠI LUYỆN GIỌNG — VĂN PHẠM LUYỆN DỊCH

— MAUGER I, II — VĂN PHẠM CĂN BẢN

Hỏi chi tiết và ghi tên tại :

575, PHAN THANH GIẢN, SAIGON. ĐT 92844 (trên lầu)

358, NGUYỄN MINH CHIẾU, PN. (gần cổng Phi Long, TSN)

GIẢI TRÍ HÔM NAY

Rex
Le Dame Dans L'Auto Avec Des Lunettes Fi Un Fusil. Samantha Edger. Scope. Mau. PĐVH Anh

Đại Nam
Nam Hải, 4 Đại Quái Thọ. Akira Kuko, Atsuko Takahachi. Sp. Mau. PĐ Việt Hoa Anh.

Eden
Long Huynh Hồ Đệ. Lữ Tuấn. Tân Tường Lâm. Trần Hạo. Sp. Mau T Tr. Hoa, PĐV Hoa Anh.

Hưng Đạo
1) Long Môn Ngũ Phụng. Giang Bắc; 2) Tân Long Hổ Phục Thù. Tr. Thanh Thanh. Cá 2 Sp. Mầu.

Casino (Saigon)
Nắt lại Tình Xưa (To Love Again) Renaud Verley, Rukiko Asaoka. Sp Màu. PĐVH Anh

Văn Hoa (Dakao)
Nối Lại Tình Xưa (To Love Again) Rénaud Verley, Rukiko Asaoka. Sp Màu PĐVH. Anh

Văn Hoa (Saigon)
Long Huynh Hồ Đệ. Lữ Tuấn. Tân Tường Lâm. Trần Hạo. Sp. Mầu. T Tr. Hoa, PĐV Hoa Anh

Khải Hoàn
1) Long Môn Ngũ Phụng. Giang Bắc. 2) Tân Long Hổ Phục Thù. Tr. Thanh Thanh. Cá 2 Sp. Mầu.

Victory Lê Ngọc
Long Môn Ngũ Phụng. Giang Bắc Đích Nguyên. Lý Tuyên. Sp. Mầu. T.Tr. Hoa. PĐVH Anh.

Kim Châu
Long Huynh Hồ Đệ. Lữ Tuấn. Tân Tường Lâm. Trần Hạo. Sp. Mầu. T. Tr. Hoa, PĐV Hoa Anh

Hồng Bàng
1) Nắng Chiều. Thanh Nga. Hùng Cường, Phương Hồng Ngọc. Tùng Lâm. Tô Mầu. Cinémascope

Nam Quang
Nắng Chiều Thanh Nga. Hùng Cường, Phương Hồng Ngọc Tùng Lâm Tô mầu, Cinémascope

Thăng Long
1) Phi Thiên Siêu Nhân. Frank N. Davis Sp.Mầu 2) 4 Thần Tượng Trẻ. Victore Mature. Mầu. PĐVH

Casino (Dakao)
Long Huynh Hồ Đệ. Lữ Tuấn. Tân Tường Lâm. Trần Hạo. Sp Mầu. T Tr Hoa. PĐV Hoa Anh

Huỳnh Long (Gia Định)
1) Cái Thế Anh Hùng. Vương Võ Sp. Màu 2) Huyết Chiến LangMạn Kiếm. Thân Vinh Quân. Sp PĐVH

Long Phụng
Hoàn Toàn Đổi Mới. Mau Ảnh Đặc Sắc. Sẽ ra mắt quí vị khán giả một ngày gần đây.

Lê Lợi (*112 Lê thánh Tôn SG*)
Nối Lại Tình Xưa (To Love Again) Renaud Verley, Rukiko Asaoka. Sp. Màu. PĐVH Anh.

Kim Đô (Cầu Ông Lãnh)
1) Bắt Tiên Quá Hải Trừ Yêu. Thần Thoại. 2) Tình Mẫy Nước (Xã hội) cả 2 phim Sp.MauPĐVN

Kinh Đô (Tân Định)
Long Huynh Hồ Đệ. Lữ Tuấn. Tân Tường Lâm. Trần Hạo. Sp. Mau. T Tr Hoa. PĐV Hoa Anh.

Thủ Đô (Cholon)
Đoạt Mệnh Quyền Vương. Trương Thanh Thanh. Giang Minh. LâBình Sp. Mầu. T. Tr. Hoa. PĐVH Anh

Mỹ Đô (Cholon)
1) Thần Vân Kim Sơn. Thương Quan. L. Phụng. Sp. Mau 2) Đặc Vụ Trùng Khánh.Q. Sơn. Sp. Mầu

Palace (Cholon)
Long Môn Ngũ Phụng. Giang Bắc Địch Nguyên Lý Tuyên. Mầu Sp T. Tr. Hoa. PĐVH Anh

Opéra (Cholon)
Đoạt Mệnh Quyền Vương. Trương Thanh Thanh. Giang Minh. LâBình Sp Mầu. T. Tr. Hoa, PĐVH Anh

Ng. văn Hảo
Long Huynh Hồ Đệ. Lữ Tuấn. Tân Tường Lâm. Trần Hạo. Sp. Mau. T. Tr. Hoa, PĐV Hoa Anh

Nam Việt
1) Phi Thiên Siêu Nhân. Frank N Davis 2) Tranh Vô Địch Nữ Đệ Vật Hoàn Cầu 71. Cả 2 Sp. Mầu.

Long Vân
1) Huyết Thù Quyền Đầu. Trương Thi. Thanh 2) Le Moment der Tuer (Phim cao bồi) cả 2 Sp. Mầu.

Diên Hồng
1) Hiệp Nữ. Thạch Anh. Sp Mầu 2) La Seconde Vérité Michele Mercier, Robert Hossein Sp. Mầu

Đại Đồng (Bàn Cờ)
Nắng Chiều. Thanh Nga. Hùng Cường, Phương Hồng Ngọc. Tùng Lâm. Tô Mầu. Cinémascope

Kinh Thành
Nắng Chiều. Thanh Nga. Hùng Cường, Phương Hồng Ngọc Tùng Lâm. Tô Mầu. Cinémascope.

Cao Đồng Hưng
1) Liệt Hỏa Đoạt Hồn Đài. Th. Quan Linh Phụng. 2) Quân Anh Kiêm Vương Hùng. Cả 2 Sp. Mầu

Đại Đồng (Gia Định)
1) Cái Thế Anh Hùng Vương Võ 2) Ma Thuật Bí Kíp. Trần Bửu Châu. Cả 2 Sp. Mầu. PĐV Hoa.

Thanh Vân
1) Chuyến Đi Thứ 7 Của Hoàng Tử Sinh Bé. Sp. Mau T. Việt 2) Trần Thị Diễm Châu. Scope.

Quốc Thái
Nắng Chiều. Thanh Nga Hùng Cường, Phương Hồng Ngọc Tùng Lâm Tô mầu. Cinémascope

Văn Cầm (Phú Nhuận)
1) Cái Thế Anh Hùng. Vương Võ Danh Nguyên. 2) Điệp Viên Muôn Mặt. Các Phong. Cả 2 Sp. Mầu

Hồng Liên (Bình Tiên)
1) Phan Lê Huê Đi Sơn Đào Hải Bạch Lan 2) Sát Tình Như Đạo Cả 2 Sp. Mầu. PĐV Hoa

Lệ Thanh 189 Đông Khánh
Trên Đường Cỏ Bụi. Lý Lâm Lâm Trần Quang Thái. Mau. Sp. T. Tr. Hoa. PĐV Hoa Anh.

Toán Lý Hóa ĐANG KHOA

376, Trần Quí Cáp SG. Đ.T : 90 315

15-9 Khai Giảng : *TOÁN LÝ HÓA* **12A-12B**

Giáo ban GAUSS

TOÁN : NGUYỄN K. ẮC MINH — HOÀNG HUYỀN — LƯƠNG VIỆT CƯƠNG

LÝ HÓA : ĐẶNG TRÍ BIÊN — TRƯƠNG THIỆU HƯNG

14-9 Chiều 4g, tối 7g mở **Lý Hóa 12A, 12B**

GS NGUYỄN VĂN VỸ, GS PHẠM VĂN BÀM

TRƯỜNG SƠN 129 Lê văn Duyệt Saigon

15-9 TRUNG HỌC ĐANG KHOA

370, TRẦN QUÝ CÁP SAIGON

SÁNG KHAI GIẢNG — **Các lớp phổ thông dự bị 12A-12B**

12A KIỂU MẪU — VĂN VẬT : CHU NGỌC THÚY
— TRIẾT : HỒ VĂN TRAI
— TOÁN : CU AN HƯNG — LƯƠNGVIỆT CƯƠNG
— LÝ HÓA : HUỲNH THỊ HẠNH — PHẠM THỰ

TRUNG học QUANG MINH

299 TRẦN QUỐC TOẢN SAIGON 9

15 ◉ Các lớp 12A, 12B, 12C Sáng

9 ◉ Các lớp Dự Bị 12A, 12B Chiều Tối

☐ **Toán** : Cu an Hưng, Nguyên ngọc San, Lê văn Tú, Nguyên Viêm

Lý Hóa : Trần minh Tâm, Lương duyên Trinh, Phạm Thư

Văn Vật : Nguyên văn Lộc, Trần đức Lợi, Bùi văn Đoàn, Lê văn Công

Triết : Võ chí Hùng. ☐ **Pháp** : Vũ hữu Lục, Ngô-v-Dzoanh, Lê văn Huyên

Anh : Lê văn Rue, Cô Hồng Oanh, Nguyên trọng Miên

Sử Địa : Nguyễn Phố, Nguyễn duy Trinh ☐ **Công Dân** : Trương hữu Chí

Các Lớp *TOÁN LÝ HÓA* Sinh Ngữ 6-7-8-9-10-11-12

Trường VĂN HỌC

322 PHAN THANH GIẢN SAIGON

- **4-9** : *Các lớp* **12-A,B,C** *và dự bị* **12-AB**,
- **6-9** : *Lớp Toán* **12A** *Gs. Lê trọng Lập*
- **15-9** : *Lớp tối* **12-AB** *và dự bị* **12-AB**
- **15-9** : *LớP* **12-A,B** *đặc biệt dành cho nam sinh 1954*

UỐNG KHỞI CHÍCH

Ia ta, Kiết ly

VEREX

HADSEP

NGƯỜI LỚN — CON NÍT

56 KN 508 - BYT/QCDP. 29-10-63

TỰ THỤC ĐỆ NHỊ CẤP VĂN HÓA

187 Gia Long Saigon ĐT 99.320. Sáng 8g3, chiều 2g, tối 7g

Khai giảng đợt II các lớp :

15-9 12CD, dự bị 12CD. (dọt 1 4-9 hết chỉ)

Đặc điểm : 10g Triết sử 2g luận triết, 10 giờ Sinh Ngữ. Sĩ số mỗi lớp 60

DANH SÁCH GIÁO SƯ BAN CĐ

TRIẾT : Lê thanh Liêm cử nhân Triết, Đinh văn Hải cử nhân Triết, Gs CVA, Nguyễn trọng Văn Cao học Triết, Nguyễn văn Hoàng, Hoàng m Hùng, Hồ văn Trai, Nguyễn phú Dật.

PHÁP : Lê trung Nhiên tiến sĩ văn chương Đại học Sorbonne, Rạch Cường, Tô Đăng Phan khắc Trừu, Nguyễn văn Ngân.

ANH : Võ đức Bằng Ph. D. Lê văn Rue, Nguyễn tấn Gia M.A. Lê hữu Phụng Cử nhân Anh văn Giáo sư Chu văn An.

CÔNG DÂN SỬ ĐỊA : Thái lăng Nghiêm, Thượng sĩ, Bùi văn Hiệp, Bùi trọng Chương Trần v Khoa, Bùi đình Tân.

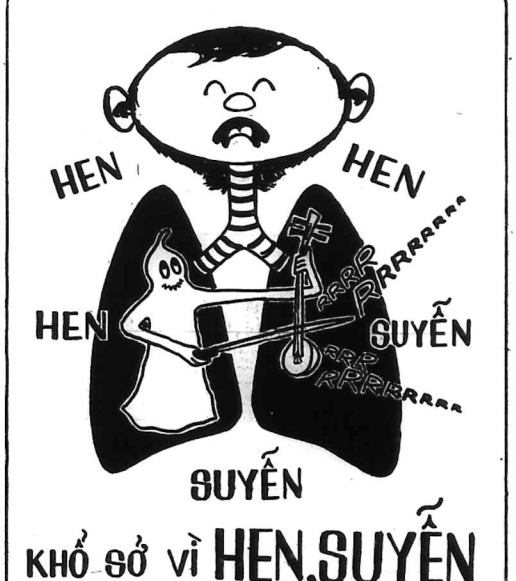

KHỔ SỞ VÌ HEN, SUYỄN ĐÃ CÓ : ASMIN

THUỐC VIÊN * DỄ UỐNG

* CÔNG HIỆU MAU CHỐNG

CHẬN ĐỨNG NHỮNG CƠN HEN, SUYỄN

BÁN KHẮP CÁC NHÀ THUỐC TÂY

ĐẤT MÁU

Truyện dài DƯƠNG NGHIÊM MẬU

2 — SỐ 66

Giọng Trúc Nhự lần quất dâu đó với tiếng nói đầy nước mắt, nhưng nàng không sống mãi trong tình huống đó, nàng quên nó trong giây lát, trong những khoảng thời gian và nàng tươi cười. Nếu không, có khi nàng đã chết trong u ẩ. Em mong một ngày nào đó anh Phủ trở về, mọi người đều quên hết những gì đã xảy ra. Có bao giờ được như thế không anh? Lúc hòa bình về, anh cótrông như thế không?

Quân quay đầu trở lui, chẳng sợ một kinh động nào đó. Hãy cho nàng mong ước, hãy cho nàng được sống. Quân nói thầm như một lời cầu nguyện tha thiết.

Ra khỏi cổng thành, qua cầu, Quân muốn tới nhà Công. Nơi đó chàng tin đang có họp mặt, một sòng bài chắc không thể thiếu. Một cảnh bài đầu năm, biết cậu mình lại không thể quên trong giây phút.

Bước vào khoảng sân đất Quân đã nhận thấy mấy chiếc xe dè nơi hiên nhà, một chiếc xe díp đỗ phía ngoài. Nơi sân vương vãi xác pháo hồng. Bé Thu đứng nơi chân cầu thang lễ độ cúi chào Quân. Quân gật đầu và hơi mỉm cười trong khi bước lên bực thang gỗ. Ngôi nhà im vắng. Lên hết cầu thang Quân đã nghe thấy tiếng nói vang động từ trong phòng khách, ngay nơi giữa phòng, quanh bộ ghế sa lông Quân thấy Công, Trịnh, Liêu, Tuệ, và hai người khác cùng với thiếu tá Bách. Mọi người đang ở trong cách bài. Thấy Quân, Công một tay cầm bài, một tay giơ cao ra dấu chào. Những người khác im lặng, có người nhìn lên, có người vẫn cắm cúi với những lá bài trên tay. Bửu từ trong nhà đi ra cười cười bắt tay Quân, trong giây phút, Quân thấy mình như lạc lõng. Bửu kéo Quân ngồi nơi chiếc ghế nhỏ ở bên sòng bài và rót cho Quân 1 ly rượu mạnh. Bửu nói :

— Đầu năm đã làm ăn gì chưa ?

Quân cười, chẳng uống cạn ly rượu nhìn chung quanh rồi nói :

— Sao cậu không chơi.

— Hết tiền, ngồi coi cho đỡ ghiền.

Quân nhìn vào chiếc bàn nhỏ nơi có chiếc dĩa sứ, bên dưới những tờ giấy năm trăm nằm bừa bãi, một số tiền lớn. Những cái nhìn chăm chú, những nếp nhăn trên trán, những nhìn xuống suy tính. Những giây nhăm mắt những ngừng lại với điếu thuốc trên môi, với ly rượu trên tay... Tất cả bày ra những mưu toan khác nhau. Những sấp tiền mới kẹp dưới chân Tuệ khiến Quân mỉm cười. Tiền ở đâu mà hắn có nhiều thế ? Quân với chai rượu bên cạnh Bửu rót cho mình một ly nữa. Chàng nói :

— Tuệ, tiền ở đâu mà ngó cậu giàu dữ...

Tuệ vẫn nhìn vào những lá bài trên tay :

— Giàu khỉ gì, vừa mới gỡ lại, mày đừng chù yểu mày.

Quân cười thành tiếng khó khăn :

— Nghe mày lấy vợ rồi phải không ?

Tuệ nhìn lên dáng bực dọc cái nhìn ngắn khó chịu. Quân gật gù

— Mỏ chỉ hay mỏ vắng mày.

— Mỗ gì mặc tao, mỗ phần cũng được

Quân cười ngất :

— Phần thì nhất, bây giờ phân nhập càng dang lên giá.

Bửu thích vào sườn Quân :

— Cậu say dấy à, để nguyên cho nó chơi, đầu năm phá anh em

Công nói :

— Mấy hôm nay cậu đi đâu vậy Quân, thằng Mẫn đi kiếm cậu gặp chưa, muốn ngồi một chân không ?

Công quay nhìn Quân. Quân cười lắc đầu. Thiếu tá Bách hỏi :

— Anh ở tiểu đoàn nào, tiểu đoàn ông Phùng phải không ?

— Không, tôi ở tiểu đoàn 3.

— Anh có biết thằng Toản không ?

Toản, tên ma có ấy ai không biết. Quân nói :

— Tôi không quen tên đó.

Quân thấy đôi mắt soi mói của Thiếu tá Bách, chàng lặng im.

Tuệ rọc lên và ngả bài xuống, hắn đưa tay với lấy mớ giấy bạc trên bàn. mọi người im lặng ngó xuống mặt những lá bài. Mỗi người một tiếng nghe ồn ào khó chịu. Tuệ nhìn lên :

— Thấy chưa, thấy chưa chờ mãi với co vào bài khác. Năm nay hên dữ.

— Mầy có thể mua thêm nàng hầu.

Quân nói giọng gây sự. Tuệ chế mòi :

— Có tiền tao mua mày.

— Mua tao, Tuệ, mày nói thật hay rỡn ?

— Mày ngó mặt tao coi, có bao giờ tao rỡn.

Quân cười vang. Tuệ cúi xuống đảo bài trong tay, bàn tay nhanh nhẹn lành nghề. Trịnh nói :

CÒN NỮA

MỘT MÙA MÊ HOẶC

Truyện dài VIÊN LINH

9. — SỐ 152

— Vâng, có lẽ như chị hồi xưa.

Thiếu phụ chưa dám tin hẳn :

— Hồi đó tôi bị bỏ rơi khi tôi có mang bé Thủy.

Trúc ngượng ngập :

— Em sợ cũng như chị.

Người đàn bà thở dài :

— Chắc cô còn đi học :

Trúc gật đầu, mía mai :

— Chả: em không dám trở lại trường nữa. Gia đình lại càng không, mặc dù em con đủ cha mẹ.

Người đàn bà nắm nhẹ tay nàng.

— Đừng nghĩ dại. Nếu có gia đình thì...

— Gia đình em không...

Trúc ngắt lời người đàn bà để định nói rằng gia đình nàng cũng không phải là một gia đình êm ấm, nghĩa là nàng không có lý do vững chắc để trở về. Nàng muốn cho người đàn bà hiểu nàng muốn bỏ nhà ra đi

— Em tên Trúc.

— Tôi là Thu.

Hai người cùng cười.

— Chị cho em thuê một phòng trên lầu đi. Em tính ở lại đây ít ngày

— Trúc nên tính kỹ.

— Vâng. Bởi vậy em mới nói ở lại đây vài ngày. Sau đó em sẽ quyết định.

Thu gọi lớn vào phía trong. Một người đàn bà đứng tuổi đi ra.

— Bà dẫn cô Trúc lên lầu hai, ở gần phòng tôi

Trúc theo người đàn bà lên lầu, nhận phòng. Căn phòng nàng nhìn xuống 1 khu vườn rực rỡ, những cánh hoa vàng và đỏ. Trúc thở phào, buông mình xuống mặt nệm phẳng phiu trắng tinh. Nàng cảm thấy yên ổn, được che chở, lần đầu tiên từ khi đặt chân xuống thành phố này

Trúc ngủ một giấc tới chiều. Nàng còn ngủ nữa nếu ánh nắng gay gắt không chiếu thẳng vào mặt. Qua khung cửa sổ, mặt trời chiều còn bốc lửa, xuyên thẳng những tia nắng xiêu khoai vào phòng.

Trúc lấy quần áo mới, bước vào phòng tắm. Đứng trước tấm gương nhỏ, nàng ngắm nhìn thân thể và nhắm mắt. Nàng không nhìn ra sự thay đổi nào, mà chỉ cảm thấy. Cảm thấy một sức nặng mới trong da thịt của mình.

— Chắc đúng.

Trúc mở mắt lần nữa, và lần này có cảm tưởng sự thay đổi đã hiện hình. Một bên bụng dưới của nàng lệch đi một chút. Nàng ấn mạnh mấy đầu ngón tay lên chỗ nghi ngờ, song lại không thấy gì.

— Nhưng đúng rồi.

Trúc bèn thấy lo lắng. Nếu quả thật nàng đã có thai, nàng sẽ phải làm gì bây giờ ? Trở về tìm Chính ? nói thẳng với Chính ? Trở về Saigon với gia đình thú thật với Lâm «anh» người anh thân thiết nhất của nàng dàn xếp mọi chuyện, hay bỏ nhà đi ngay từ bây giờ ?

Nếu đi ngay từ bây giờ, đây là dịp may mắn không ngờ. Thu sẽ cho nàng ở trọ, cho nàng ra tức trước khi nàng có một quyết định mới. Là người cùng cảnh ngộ, là người cô đơn trong nhiều năm với mối hận và sự chán chường, trong một ngôi nhà rộng lớn, chắc Thu sẽ vui mừng có nàng ở bên cạnh

Trúc nằm quằn cho tới khi trời xẩm tối với những ý nghĩ đó.

— Cô Trúc

Có tiếng gõ cửa và tiếng gọi nhỏ ngoài hành lang.

— Chờ một chút.

Nàng mặc bộ đồ, ... nàng bộ đồ đang mặc lại, để mặc trong nhà và ra mở cửa. Làm thường tắm nàng mặc bộ quần áo này trước mặt người lạ. Song Thu là đàn bà như nàng, chắc không sao

— Chị Thu mời cô sang ăn cơm

Cô người làm bảo Trúc, khi cô mở

— Ở đâu ?

— Phòng chị Thu

CÒN NỮA

PHÁT HÀNH TRONG TUẦN LỄ TỚI

NHỮNG MÁI NHÀ THẤP

(Bộ tiểu thuyết khác hẳn những cuốn đã in trước đây của VIÊN LINH

NHƯ CHUYỆN THẦN TIÊN

Truyện phóng tác HOÀNG HẢI THỦY

MƯỜI SÁU — SỐ 137

Ông Thuyền Trưởng không phải là người thích đọc sách, những lần trước đây mỗi lần đọc vài trang báo trong lúc nằm trên giường là ông ngủ thiếp đi. Kể cả ban ngày cũng vậy. Nhưng đêm nay, sau khi đọc xong câu chuyện tình của đôi người trẻ tuổi mà ông chưa từng gặp mặt ông tỉnh thức và trí óc ông hoàn toàn minh mẫn, Ông nằm đó đốt điếu thuốc lá Bastos và thả khói bay mù căn phòng nhỏ với ánh đèn mờ. Đêm ở vùng biển này trời đã lạnh. Từ quyển sổ nằm trên chiếc giường nhỏ bên cạnh ông tiết ra mùi hương nước hoa đàn bà là một thứ mùi xa lạ với những căn phòng trên những chiếc tàu chở hàng gồm toàn đàn ông, làm cho ông bỗng dưng nghĩ đến đàn bà. Một người đàn bà đẹp, tuổi chưa tới ba mươi...

Như người đàn bà tên là Diễm Lan được tả trong quyển sách này.

Rồi phút xúc động của người thủy thủ già qua đi Trí óc ông ta bắt đầu trở lại minh mẫn. Ông nhíu đôi lông mày rậm lại khi biết rằng câu chuyện tình như chuyện thần tiên này có thể làm cho ông thức trắng đêm nay Ông thức trắng đêm, hoặc nói một cách khác, ông bị mất ngủ không phải vì câu chuyện quá cảm động, quá đẹp hay quá bi thảm mà chỉ vì chuyện có một vẻ gì đó rất khả nghi...

Ông lờ mờ ngờ rằng câu chuyện do anh chàng giang hồ Hoàng Chương nào đó ghi lại trong quyển Nhật trình này với ý định rõ rệt là để cho những kẻ tìm thấy chiếc du thuyền không người lênh đênh giữa biển đọc và làm chứng, đã không xảy ra đúng hẳn như sự thật Nhất là ở đoạn cuối của chuyện.

Nhưng chuyện khả nghi ở những chi tiết nào ?? Ông Thuyền trưởng thắc mắc và bận trí vì phải suy nghĩ tìm những chi tiết đó.

— Kỳ lạ... Tại sao lại là người đàn bà biết trước về chuyện ấy? Lẽ ra, người nhận thấy chuyện đó trước phải là anh chàng chứ?? Hắn đã từng đi biển mà ?? Hắn từng biết những thể thức và luật lệ hàng hải. Không lẽ tình yêu làm cho hắn quên hết... ?

Chi tiết làm cho ông thuyền trưởng thắc mắc ngay từ khi ông vừa đọc đến đoạn đó là việc người đàn bà tên là Diễm Lan trong chuyện lại là người biết trước rằng họ không thể nào đem chiếc du thuyền này vào bất cứ một hải cảng nào trên thế giới sau khi du thuyền đã đổi tên là Tình Nữ. Việc đổi tên thuyền từ Đồng Nai sang Tình Nữ chỉ là một hành động trẻ con. Một chiếc du thuyền có động cơ đi được qua biển không thể đổi tên dễ dàng như thế.

Đúng lý ra, một người có kinh nghiệm về hàng hải như Hoàng Chương phải biết chuyện ấy trước hơn ai hết. Nhưng điều khả nghi là ở đây, tức là theo những lời ghi lại trong quyển Nhật Trình, người nhận thấy họ không thể nào thoát được cuộc truy tầm của bọn buôn lậu sẵn sàng giết người và từng giết người bằng cách đổi tên cho du thuyền, cũng như họ không sao có thể đưa du thuyền không có giấy tờ chứng minh này vào bất cứ một hải cảng lớn nhỏ nào trên trái đất này

Một vài lượt sơn phủ lên cái tên thật của du thuyền rồi vẽ lên đấy một cái tên mới không làm thay đổi nổi căn cước của du thuyền. Nó có cả tập hồ sơ với hàng trăm tờ giấy chứng nhận của nó. Vẽ tên khác lên mạn thuyền rồi cho rằng như vậy là đã xong, đã yên trí, sẽ không còn sợ ai tìm theo được dấu mình nữa.., Việc làm ấy chắc chắn một gã giang hồ sành sỏi như anh chàng Hoàng Chương trong truyện này không bao giờ làm. Hoặc có làm, tức là có đổi tên cho thuyền, cũng là để chơi cho vui chứ không thể cho đó là chuyện thật.

Điểm khả nghi lớn thứ hai mà ông Thuyền trưởng nhận thấy trong chuyện này là kể từ phút hai người họ thanh toán được hai tên sát nhân họ không hề đả động đến chuyện trở về thành phố. Cứ theo như chuyện ghi lại thì chàng và nàng cùng thỏa thuận sẽ cứ sống mãi như thế với nhau trên thuyền sẽ không bao giờ vào tến, không bao giờ trở lại VN.

CÒN NỮA

NHƯ CHUYỆN THẦN TIÊN sắp chấm dứt...

Mời bạn sửa soạn thưởng thức tiếp nơi đây một tiểu thuyết mới bảo đảm hấp dẫn không kém...

NỬA KIẾP GIANG HỒ

Do HOÀNG HẢI THỦY phóng tác

Truyện L'EXCOMMUNIÉ

Của JOSÉ GIOVANNI, tác giả truyện LA SECONDE SOUFFLE đã được H.H THỦY viết thành NGƯỜI YÊU NGƯỜI GIẾT đăng trên nhật báo Sống trước đây.

TIẾNG HÁT

Truyện dài TTK

VII. — SỐ 139

Mưu định phải lấy cho được số bạc, Hiến bèn giả từ chủ quán Lão ta lần vào một ngôi vườn cỏ hoang gần đó, rồi tìm đến một chỗ đất mịn kê đầu đánh một giấc đến khuya.

Hiến chợt thức thì vầng trăng đã hiện lâu lâu, không biết tới mấy giờ khuya rồi. Hiến bèn vạch cỏ lau, đi về lương quán. Lão đi như con mèo rình chuột.

Cảnh vật về khuya thật âm u tịch mịch. Hiến qua một bụi chuối, đưa tay ngắt một tàu lá chuối thật lớn dắt vào lưng và lầm bầm «không có dù thông có nón lá, mình hãy tạm dùng lá chuối vậy» Rồi lão ngước nhìn lên vầng trăng, lão lại lầm bầm :

— Đúng là vầng trăng của Lý Bạch.

Lão vừa đi vừa nhớ tới mấy vần thơ Tản Đà dịch, vào khẽ ngâm nga—Vầng trăng ra núi Thiên San,

Mênh mang nước biển mây ngàn sáng soi.

Gió đâu muôn dặm chạy dài.

Thổi đưa trăng sáng ra ngoài Ngọc môn...

Chợt khoái chí lão Hiến cười khà khà một mình. Đúng là cái ải Ngọc môn ở đằng trước mặt kìa. Cái quán Đánh cờ ! Chợt có tiếng chó sủa ma, khiến lão ta giật mình lùi mau vô bụi rậm. Tiếng chó đã xa. Hiến chui ra đi mau lại quán.

Bãi đậu xe taxi đã vắng ngắt

Hiến ngó dáo dác, rồi lom khom chạy tới đằng sau quán nơi cái vại nước nhìn lên nóc quán.

Sau quán um tùm tre nứa. Hiến thấy xóm vắng vẻ, mọi người đã ngủ yên, bèn đi vòng ra đến bên hông nhà, rồi tìm tới cây cột cái, áp tai vô đó nghe ngóng.

Vốn nhà nghề, Hiến thấy chiếc cột cái lạnh tanh. Biết mọi người bên trong đã ngủ kỹ. Nếu còn thức cột cái đã có hơi nóng. Kinh nghiệm của các tay trộm nhà nghề mới biết được.

Hiến yên bụng, ra sau tìm chỗ rậm leo lên mái nhà. Lão bò đi bốn cẳng như con mèo ở nhà lão Trương một cách nhẹ nhàng, không kém phép khinh công của các tay võ hiệp đời xưa.

Lão bò tới nơi mà lão đoán là căn buồng bên trong bèn áp tai vào trong mái ngói nghe ngóng

Chợt lão đặt chân vào một miếng ngói rời, miếng ngói an đa, rớt xuống phía dưới bể nát ra. Lão hết hồn bèn giả giọng mèo kêu kêu lên mấy tiếng «meo meo»

Lúc lão ta ở nhà lão Trương cái nghề bắt mèo, giả tiếng mèo để dụ mèo lão ta đã rành quá rồi. Lão giả tiếng y như con ... kêu đàn.

Chợt có tiếng mèo ở dưới kêu đáp lại ... con mèo ... quán ngỡ ... con mèo lạ ... lên tiếng gầm gừ. Hiến trơn mát ... thể một tiếng, ... rồi lại lắng tai nghe ngóng. Giây lát, lão khẽ cạy một miếng ngói ra áp mặt ngó vào trong. Không thấy động tĩnh, lão bèn cạy ngói thêm ra.

Trăng sáng qua lão ta phải ... chuối ... nơi ... lão đang cạy ngói ... cười ... lên thấy bóng sáng ... phát giác ra lão ta. Lão lấy ngói ... thật ... Rồi lên ... xuống bên dưới. Vì nhà không cao lắm nên Hiến chum chân nhảy xuống đất rất khẽ, không động đậy gì. Lão bèn chồi ngay ... giường nghe ngóng.

Khá lâu lão nghe ... tiếng ... nằm Lão bèn lồn dậy ... cửa sau ... thanh gỗ chắn ngang ... mở chốt ... để phòng động tĩnh lão ta sẽ chạy ra được bằng ... cửa hậu đó ... đầu đây. Hiến đi về phía ... bàn ngày làm nơi đặt bàn cờ, lão nhìn thấy bàn cờ vẫn bày ra do chưa thay đổi gì. Chứng tỏ ván cờ chưa kết thúc.

Lão lại thấy ngay cái khay ... tiền đặt trên đó được dằn xuống cẩn thận bằng mọi cục đá ... xanh hình giống như bộ phận sinh dục đàn ông, ... đề dằn giấy viết, các người lớn tuổi ở quê hay dùng loại đá này lắm.

Lão lấy cục đá bỏ vào túi và sắp ngay mớ tiền đó ... bèn ... nhìn quanh coi vật gì đáng giá, lão thấy ngoài cây gậy chạm rồng ... của lão chủ quán, không có gì hết. Lão bèn đi về phía cửa hậu ... ra ngoài. Cẩn thận lão ta lại khép cửa hậu lại.

Bọ được số tiền lớn. Hiến khoái trá đi thật lẹ ra đường. Nhưng một lúc khá lâu lão cảm tưởng như mình vẫn đi chưa khỏi vùng đó

CÒN NỮA

rao vặt

TÌM VIỆC

— SV năm thứ 4 KS Phú Thọ tận tâm, nhận kèm tại tư gia môn TLH từ lớp 12AB trở xuống. Hỏi Sanh 46 cư xá Đô Thành hay Thuận 4/71/42A Lê văn Duyệt Sg

— Sinh viên năm thứ III Cao đẳng. Cần tìm nơi dạy kèm từ lớp 9 trở xuống. Hứa tận tâm. Liên lạc Lương thái Sỹ 45 Cường Để Saigon (Cư xá SV)

— Cựu giáo chức lớn tuổi nhiều kinh nghiệm dạy dỗ, chuyên kèm chương trình Pháp Việt từ 11e đến 5e, đặc biệt lớp 6e và tận tâm chỉ dẫn rành rẽ các em thi Tú tài Việt sinh ngữ Pháp. Hỏi Ô. Hoài Xuân 18 Phan Ngữ Dakao.

Sinh viên ban kỹ sư năm cuối nhận dạy kèm tại tư gia từ lớp 12AB trở xuống về Toán Lý Hóa. Xin liên lạc với Ô Lộc ĐT số 41.574

HỌC

Học Radio - Tivi

TRANSISTOR - CASSETTE

KHAI G. 15 và 1 tây mỗi tháng

Radio : căn bản đầy đủ với 1 tháng thực tập liên tục Transistor: học và sửa trực tiếp trên mạch in máy hiệu của trường (khỏi mua máy)

TV độc đáo nhất. Học xong sửa được ngay. Ampli Cassete thành toàn máy mới.

Xin hỏi kết quả các học viên đã và đang học.

Học nhanh : với phương pháp ứng dụng các trường điện tử Hoa kỳ.

Học phí nhẹ : Học phí như cũ.

Kết quả chắc chắn nhất thủ đô

— GS Bảo, tốt nghiệp TV tại Mỹ trực tiếp điều khiển.

Trường Điện Tử Hiện Đại

243 Trương minh Ký, Gia Định (trên nhà thờ 3 chuông 100m)

Học LÁI XE Ở ĐÂU ? — Muốn lái xe giỏi muốn mau thành nghề, muốn lấy 3 dấu cùng 1 ngày, muốn học phí hạ xin hỏi thể lệ và ghi tên nhập học, mỗi ngày tại Trường Dạy Lái Xe **BÁCH VIỆT** số 214A Trương tấn Bửu Phú Nhuận Saigon. Trường **BÁCH VIỆT** mỗi tuần thi 3 kỳ. Đậu 99o/o. Đặc biệt lớp cấp tốc 3 đến 5 ngày thi đậu. Đ.T 42.692

Các Lớp Sáng Chiều Tối

HọcRadio - T.V

1-9 đến 6/9/72 khai giảng các lớp :

RADIO-AMPLI

Sáng chiều tối. H. phí 6000đ. đặc biệt mỗi học viên ráp sửa 1 máy, khóa 1 tháng rưỡi, sửa đủ loại máy.

Lớp Radio Transistor sáng và chiều. Lớp Trưởng xưởng sáng 1 khóa 5000đ

Lớp sửa TV

Denon, National, Sanyo, Sharp, Toshiba, H.P 9000đ. Do G.S. Kỹ sư Điện tử phụ trách 2 học viên sửa 1 máy. Khóa 2 tháng Bảo đảm, Mãn khóa cấp bằng. Ăn ở 6000đ.

ĐẠI NAM

474 Phan Thanh Giản (góc Cao Thắng) 808 và 1011 Trần hưng Đạo (gần ciné Opéra) 239 Nguyễn Tri Phương Ngã 6 CL

Trường ĐIỆN TUYẾN

264H Trương minh Giảng — SAIGON

Trường điện tử lớn nhứt Thủ đô

264H Trương minh Giảng SG

Đủ lớp sáng, chiều, tối và nội trú. Khóa mới 15.9 và 1.10-72.

Lớp RADIO căn bản :

Học đủ loại máy đèn, ampli, ráp, sửa, phá Pan

Lớp Transistor :

Học 40 Pan thông thường ráp Signal Injector Tracer,

Lớp Trưởng xưởng

Học đủ loại máy đo điện tử, cassette, Teac, Pioneer

Lớp T.V đèn

Học đủ loại máy thị trường

GS VINH, NĂM, THẮNG, CẦN

— LỚP T.V TRANSISTOR

GS VINH, CẦN, NĂM

Để đáp ứng sự đòi hỏi của toàn thể học viên và nhu cầu giảng huấn chúng tôi đang thành lập 1 tủ sách kỹ thuật và 1 xưởng, dưới sự điều hành của 1 số Kỹ sư giáo sư danh tiếng. Xin mời Bạn tới quan sát và góp ý kiến.

Học lái xe 10 Jeep và Daihatsu thực tập, bảo đảm thi đậu.

Học phí hạ Lớp đặc biệt cho người kém chữ, bận việc, lớp cấp tốc 3 tới 5 ngày. Ghi tên **Đại Nam** 808, 1011 Trần H. Đạo (gần ciné Opéra) Sg. ĐT 37201, 239 Nguyễn Tri Phương (Ngã 6) Cholon, 474 Phan Thanh Giản (góc Cao Thắng).

Học SỬA XE NHẬT : Honda, Suzuki, Yamaha Bridgestone Lý thuyết và thực hành. Khóa cấp tốc 15 ngày. Học phí 6000đ. Ăn ở 3500đ. Mãn khóa cấp bằng. Ghi tên mỗi ngày **Đại Nam** số 239-241 Nguyễn Tri Phương ngã 6 CL. và 808 và 1011 Trần Hưng Đạo (gần của Opéra)

Học KỸ NGHỆ LẠNH và cuốn dây Bobinage

GS tốt nghiệp Sư Phạm Huấn Nghệ tại Mỹ đã có 22 năm nghề Hướng dẫn lý thuyết thực hành cách và nạp ga, mắc rờ le, xử dụng đồ nghề dò pan bằng máy điện tử Trường sở đầu tiên mở lớp Kỹ nghệ lạnh, đào tạo nhiều thợ giỏi nay trở thành chuyên viên Trưởng xưởng Chủ tiệm. Huấn luyện viên làm việc khắp nơi ĐẠI NAM 808 Trần Hưng Đạo 239 Ng tri Phương Ngã sáu Cholon. Học phí 9000đ Ăn ở 6.000đ.

ĐIỆN NHÀ, ĐIỆN XE HƠI

Khóa cấp tốc 1 tháng. Đủ lớp sáng, chiều, tối. Học phí 4000đ Nội trú 6000 đồng. mãn khóa cấp bằng lớp vấn dây, 6000đ 1 khóa Trường Đại Nam 808. 1011 Trần hưng Đạo Saigon và 239 Nguyễn Tri Phương Cholon nhận học viên mỗi ngày.

Học quấn dây

BOBINAGE Học quấn các loại quạt, các loại máy bơm, compressor máy lạnh tủ lạnh. Máy biến thế tăng, giảm điện 380-220 110-24-12-6v và ngược lại. Máy phát điện xoay chiều 1 chiều. Các loại động cơ điện 2 dây 3 dây. C. Viên K. thuật 25 tuổi nghề hướng dẫn. ĐẠI NAM 239 Ng-t-Phương Ngã Sáu Cholon. H. Phí 6000đ, N. Trú 6000đ 808 Trần Hưng Đạo

NHÀ MAY

Tường Oanh

192 Tr Minh Giảng (gần Cầu) Đ.T 99.698

chuyên may áo dài Raglan, Áo cưới Âu Phục Phụ Nữ

DẠY MAY

dạy bảo đảm khóa cấp tốc 1 tháng biết cắt may Áo dài, Âu phục phụ nữ. Học xong có thể làm lại tùy khả năng.

XEM KẾT QUẢ XỔ SỐ KIẾN THIẾT nơi trang 3

Trường Vô Tuyến Điện

sáng lập năm 1949

134 Võ Tánh, Saigon

Lớp ráp sửa **Radio, Amoli, Hifi** sơ cấp và trung cấp mỗi trò ráp 1 máy

Lớp **Truyền hình** căn bản Lớp **Transistor** thực hành (Radio, Cassette, Magné, Ampli) **và các lớp** : xe hơi, Điện, Tủ Lạnh, Sáng, Chiều, Tối do sự tận tâm của 1 nhóm Kỹ Sư phụ trách dưới sự điều khiển trực tiếp của **Kỹ Sư Đỗ Hữu Hiệu.**

Anh Ngữ G.S TRẦN VIỆT ANH

130 Pasteur lầu 1 ĐT : 93567 (trước rạp Casino Saigon)

Phòng lịch sự máy lạnh lớp 10hv. Lớp mới 15.9.72

1. ĐÀM THOẠI chuyên luyện nói các mục như xã giao, tiếp rấn văn phòng kêu điện thoại buôn bán, du lịch nhà hàng khách sạn trò chuyện hàng ngày

Khóa 2 tháng (6b mỗi tuần)

Khóa 4 tháng (3b mỗi tuần)

GS Mỹ luyện giọng, bài ghi vào băng để học viên luyện giọng thêm ở nhà. Phương pháp dễ hiểu

2. Luyện dịch Văn Chương Báo Chí Viết Thư Từ Thương Mại.

3. Lớp cho từng người hay nhóm.

4. Đặc biệt lớp kèm Anh Pháp Việt cho trẻ em từ 5 tuổi. Học tuần 5 buổi : Sáng và Chiều.

Lớp Vô Tuyến Điện và Télévision

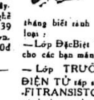

Lớp RÁP SỬA RAD !Okhóa 1-9.5 Sáng, Chiều Tối sẽ khai giảng ngày 1 .5,7 và 14-9 .1972

Mãn khóa 2 tháng biết rành 5 máy thâu thanh loại :

— Lớp ĐặcBiệt TRANSISTOR cho các bạn mãn khóa Sơ Cấp.

— Lớp TRƯỞNG XƯỞNG ĐIỆN TỬ ráp sửa AMPLI HI-FI TRANSISTOR, sửa chữa các loại máy thu thanh CASSETTE và dự bị Télévision.

— Lớp sửa TÉLÉVISION cho các bạn mãn khóa Trưởng Xưởng và thực hành thẳng trên TV hiệu

Ở xa học hàm thụ với dụng cụ đầy đủ.

Trường Vô Tuyến Điện «Tấn Phát»

50 Đại lộ Nguyễn Huệ Saigon

TRƯỜNG ĐIỆN TỬ

«Tấn Thành»

100 Đinh tiên Hoàng ĐaKao SAI GON

Dạy nghề HÓA HỌC Kinh tế khó khăn, việc làm khó kiếm nên học gấp 1 nghề thủ công ít vốn sau đây

Sà bông, Bột giặt, Eau de Javel Eau Oxygénée. Dầu gội đầu, Thuốc uốn, ép tóc. Bột ngọt, Bột cari Thuốc đánh bóng nhôm, đồng, mực đủ loại. Thuốc tẩy mực, Keo lóng văn phòng, hồ thơm, Nước hoa, siropa liqueurs, Tẩu vị yểu, tráng phim và in hình màu. In hình trên gỗ Men đồ gốm Bình Dương. Mạ điện v.v.. Hỏi nơi : **226/3 Trương M. Ký., Gia định** (Trương m Giảng nối dài)

Anh Văn ĐÀM THOẠI

CẤP TỐC DỰ BỊ ĐẠI HỌC

khóa 2 tháng và 1 tháng. (6 buổi 1 tuần) quí vị sẽ nói lưu loát và viết đúng các câu thông dụng để giao thiệp đi ngoại quốc, đi làm ngay... GS đã dạy nhiều năm tại ngoại quốc và nữ giáo sư Mỹ săn sóc từng người .(chỉ nhận 8 người 1 lớp) từ mới học đến đàm thoại cao cấp Lớp dự bị.

THI VÀO CÔNG DÂN HOA KỲ, luyện Anh Văn thi DƯỢC và Y KHOA — T.O. E.F.L. PROFICIENCY MICHIGAN các lớp mới Sáng chiều tối mở ngày 1 và 5.9.72. Ghi tên tại 39, Nguyễn đình Chiểu — Tân Định.

Lớp giachánh **HUYỀN TRÂN**

167Lý tháiTổ-NgãBảyCholon Nhận đặt bánh sinh nhật, Noel tiệc trà đặc biệt !

Dạy nấu ăn, làm bánh Pháp Việt Hoa Làm hoa vải, hoa giấy.(Bảo đảm làm được). Thứ ba (12-9) 9g sáng : 14 trái cây tuyệt đẹp bằng đậu xanh— 15g chiều : giò heo rút xương dồn thịt (đồ nguội Pháp) cơm Dương châu. Thứ tư (13/9) 15g : Pâté chauds (nồi cao xốp) Cornet à la crème, Thứ năm (14/9) 9g :14 trái cây tuyệt đẹp bằng đậu xanh- 15g Bánh bao trắng xốp, xá xíu Quảng đông. Thứ sáu (15/9) 15g Bánh Flanà la crème, Bong lan nho tươi. Thứ bảy (16/9) 9g: trái cây đậu xanh- 15g: Bánh tổ chim hoa leo Cigarettes.

THUỐC

Thận yếu đau lưng mệt Ai thận yếu đau lưng, nhức mỏi, ăn ngủ ít mệt, muốn khỏi hãy dùng thuốc Gia truyền Quả hiệu 138 Bàn Cờ Sg

Trĩ, mua ngay :

Circanett en

Dược phẩm Đức Quốc, dược chất Pa ... b'ebon chống lại mọi biến chứng nơi mạch máu hậu môn La dược phẩm độc nhất dành cho các Bà bị bệnh trĩ khi thai nghén

Sang độc Mới phát hay kinh niên dùng SƯU ĐỘC BÁ ỨNG HOÀN «ÔNG TIÊN» 30 năm danh tiếng. Có bán lẻ ở các tiệm thuốc Bắc. KNBYT 49.5.1963

Phong ngứa Ghẻ chốc lở lói, gãi tới đâu ăn lan tới đó, uống liền «GIẢI PHONG SÁT ĐỘC HOÀN ÔNG TIÊN» trên 30 năm danh tiếng. có bán lẻ ở các tiệm thuốc Bắc. K.N BYT 93—563

Có thai.. ỤA MỬA. BÓN. MỆT MỎI LƯNG, CÓ HUYẾT DƯ. hãy uống thuốc DƯỠNG THAI hiệu NHÀNH MAI. Các tiệm thuốc Bắc đều có bán. KNBYT số 534 ngày 20-11-63

Bạch Đái Hiệu Nhành Mai

Huyết trắng ra nhiều người gầy ốm, xanh xao, mỏi mệt, hãy uống thuốc Bạch Đái và Tử cung hiệu NHÀNH MAI. Các tiệm thuốc bắc đều có bán KNBYT số 594 ngày 18.12-63.

Thuốc trị bịnh

Đau bụng máu

Gần tới đường kinh, đau bụng hay đương có đường kinh đau bụng huyết điều ra ít uống BẠCH PHỤNG ĐIỀU KINH HOÀN số 37 Võ Văn Vân và hết đau bụng và huyết ra đặng nhiều

Đàn bà có thai không nên uống 1 hộp uống 5 lần (Có 2 loại, viên dẹp khô và thuốc tễ mật).

Tiệm thuốc Việt-Hoa nào cũng có bán.

KN số 801/BYT/QCDP/16-4-64

CÁC CHỨNG HO

HO KHAN, HO CÓ ĐÀM

Ho rao tức ngực, ho lâu ngày ăn ngủ không được gầy yếu mệt mỏi, ho đến đêm ho suyễn, sản phụ, ho dây dưa không dứt. cần trị với :

Phế Tạng Bửu

LA VẠN LINH

Các chứng bịnh về Tim

Đau tim, lớn tim, hồi hộp tim đập mạnh, xây xẩm, choáng váng, mệt ngất, mất ngủ. dễ mỏ hôi hay giựt mình hoảng hốt, thần kinh bất an dùng.

THUỐC BỔ TIM

Tâm Chí Bửu

LA VẠN LINH

(Có bán tại các tiệm thuốc Bắc) và 537 Đồng Khánh — Cholon KN số 609/610 — 18. 12.1965.

XEM TRANG 3 :

MƯỜI HAI SỨ

Asthmyl gouttes

Trị dứt bịnh hen suyễn cấp tính hay kinh niên. Uống 15 đến 20 giọt trước, sau hoặc lên cơn suyễn. Có bán tại các nhà thuốc Tây.

Đau lưng (Do Thận hay Phong Thuốc gia truyền).

·THẦY THƯỢNG DU·

Ở Đà Nẵng mới về Saigon

Chuyên Khoa Châm Cứu

1 Đau lưng — 8 Huyết trắng
2 Liệt dương — 9 Dưỡng thai
2 Đau đầu — 10 Nhiệt thai
4 Mất ngủ — 11 Hậu sản
5 Phong ngứa — 12 Yếu tim
6 Bón kinh niên — 13 Cấm khẩu
7 Đau bao tử — 14 Phong méo mồm
15 Phong thấp các đốt xương
16 Chảy nước mắt sống
17 Trẻ em gầy còm
18 Cam sài đẹn ít ăn ngủ

— CHÂM CỨU 500đ 1 lần là hết bệnh, thuốc uống tính tiền riêng 114, Ngõ tùng Châu Gia Định (ngã ba chợ Cây Quéo). Chủ nhật cũng làm việc, Thứ Tư nghỉ cả ngày.

— HÔI NÁCH (50 năm)

— CẤM KHẨU

— PHONG MÉO MỒM

đến gặp Thầy Thượng Du.

Trĩ YẾU SINH LÝ. ĐAU TỬ CUNG

TRẺ DỊCH HOÀN SA TRẺ ĐÁI ĐƯỜNG, ĐAU LƯNG PHONG THẤP BỆNH NGOÀI DA, GAN, HOÀNG ĐẢN MỤN MẶT.

CHUYÊN TRỊ :

TRĨ : Mạch lươn, sa trẻ tiêu ra máu, táo bón, trần thốn hậu môn. Bảo đảm trị dứt sạch mọi gốc trĩ nội ngoại 5 ngày rụng êm, đặc biệt không đau. Vừa trị vừa đi làm như thường

NỮ : Sa trẻ tử cung. Đau giây chằng. Huyết trắng, kinh nguyệt đau đớn, không đều. Suy yếu, lạnh cảm. Hiếm muộn con cái.

NAM : Yếu sinh lý di hoạt tinh xuất tinh sớm và Liệt dương (Thần dược).

— Đặc biệt Sa Trẻ và sưng trẻ dịch hoàn (trẻ dái) với tân dược thần kỳ bảo đảm dứt bệnh 48g (tuyệt căn)

— ĐAU LƯNG : (do kết nhiễm độc tố ở thận hoặc phong thấp gây ra) BỆNH NGOÀI DA (Phong độc mụn mặt, da sần sùi nám thâm, sửa lở, ri nước vàng...

PHONG THẤP đau nhức kinh niên, thần kinh bắp thịt, khớp xương Tất cả đều dùng y phương gia truyền hứa trị rất linh nghiệm chính xác.

— Nơi chữa trị bảo đảm tín nhiệm ít tốn mau lành. Quản công tư chức sinh viên người nghèo được giúp đỡ giảm phí thật nhẹ. Nhận chỉ lành nghề mỗi tỉnh một người

TRƯỜNG XUÂN thuốc gia truyền 141 Trần quốc Toản SG (Ngay sát ngã ba Trần quốc Toản Cao Thắng Sg)

Mách giúp Ai đau (tê bại xụi) phong thấp nhức mỏi (khi trở trời gió cổ hay cầm vật, mỏi vai) nhức các khớp xương, bắp thịt) buốt gân chân, đau lưng, mồ hôi tay hoặc nhức đầu, dù kinh niên, muốn được trị khỏi ngay, hãy hỏi thuốc **Tê thấp gia truyền** rất thần hiệu tại nhà buôn **THANH THẢO** số 434 (số cũ 266) Lê Quang Định, Xóm Gà, Gia Định hoặc điện thoại 41 323 nhờ chỉ dùm

KHI BỊ ĐAU ỐM

Đừng coi thường bệnh no hơi Đau tim hay mệt, rồi mất ngủ kém ăn, bỏ hết công việc, thường tình ra chán nản. Mời tới ngay nhà thuốc :

KIM TÂN

311 Hai Bà Trưng Tân định

Đ.T : 24.478

Có thầy coi mạch dùng thuốc không bị tiền mất tật mang.

Nhà thuốc KIM TÂN nhìn vào trong có để con cọp, quầy hàng có để cái khánh vàng.

Có bán tại nhà sách Ấn quán chính Tòa Cần Thơ.

Cần Đại lý các tỉnh. KN số 672 1.1.64.

Trĩ YẾU SINH LÝ SA TRẺ ĐAU TỬ CUNG **MỤN MẶT. CHUYÊN TRỊ**

MẠCH LƯƠN : tiêu ra máu tươi và mủ, táo bón, ra nước vàng trẩn thốn hậu môn.

Bảo Đảm : Trị dứt sạch gốc Trĩ nội ngoại rụng êm trong 5 ngày, vừa trị vừa đi làm được.

SA TRẺ : dùng thuốc uống 48 tiếng sẽ rút lên hết. SA TỬ CUNG đau dây chằng: Kết quả trong 10 hôm.

Riêng về (nữ giới) hiếm muộn và lạnh cảm, chúng tôi có thuốc rất hay chị em ai dùng qua cũng đều toại nguyện.

(Nam) : Liệt Dương, Xuất tinh sớm và hượt tinh di mộng tinh (thảo dược).

ĐẶC BIỆT chúng tôi chỉ dùng hoàn toàn thuốc nam gia truyền để chữa trị, ít tốn và mau lành. quân nhân và công chức được giảm 50o/o.

Làm việc suốt tuần, trưa có phòng nghỉ tiện nghi (miễn phí) người nghèo được hết lòng giúp đỡ, quý ông bà cắt giữ mục này, đem tới sẽ được giảm phí thật nhẹ. Địa chỉ **524/1 đg Phan đình Phùng Sg.** (khoảng giữa đường Vườn Chuối và Cao Thắng Saigon).

LINH TINH

350 đ. SANG BĂNG NHẠC

Tiền Chiến, Chủ Đề, Thời Trang với dàn máy **TEAC**

Thâu kỹ, Nhanh, Âm thanh tuyệt hảo

Thảo Trang

10/M cư xá Lê văn Duyệt GĐ (Số 1 Chi Lăng GĐ)

G.S Minh Nguyệt

NHÀ TIÊN TRI

Nhờ đâu mà nổi tiếng ? Coi đoán đoán trúng mới nhận tiền. Đã được Quan, quân và đồng bào trong nước ngoại quốc công nhận Được chánh phủ mời tham dự đoán vận mệnh nước nhà trên truyền hình cùng truyền thanh. Xem bài tẩy 500đ, xem tay 600đ, chấm số Tử Vi trọn đời 3000đ. Ở xa gởi chữ ký tên tuổi bưu phiếu từ 1000 xem 5 năm Đề tên : Ông Trần Chí Ký **257 Đề Thám Saigon** (trong 10 hôm có tập cầm nang gởi đến).

Nữ Chiêm T. Hồng Liên

Thần Bài Cào

Bảo đảm đoán trúng mọi công việc sắp tới, 18 năm qua đã nổi danh tại Hàng Xanh GIAĐỊNH và lừng lẫy danh tiếng khắp nơi. Đã đoán trúng cho rất nhiều các cấp Chỉ huy Tướng lãnh v v (Sĩ, Nông, Công, Thương).

Địa chỉ mới 005 Lô E Cư Xá Nguyễn thiện Thuật SAIGON. (tại Đại lý Butagaz Shell) Kế Chi Cảnh sát Saigon

TRÂN TRỌNG KÍNH MỜI

TIVI

Ampli - TV Hư

Gọi ngay Đ.T 21.179

Hoặc đem lại RADIO HIỆP THƯƠNG 186 Lê Lai Saigon do nhóm chuyên viên PX đảm trách kỹ thuật nhận sửa tại tư gia và sửa chờ lấy ngay.

— TV Mỹ, Đức, Nhật.

— Ampli, Thâu Băng Sansui, Pioneer, Kenwood Fisher, Marant Akai, Teac Sony Rovox v.v.

Đầy đủ phụ tùng nguyên thủy thay thế. Công việc mau chóng đúng hẹn. Bảo đảm kỹ thuật 4 tháng. Có xe giao và nhận máy tận nhà.

TIVI HƯ ?

Đ.T. 93548 HAY 98467

sẽ có chuyên viên đến sửa ngay tận nhà hoặc quí vị đem đến xưởng Kỹ thuật Tivi.

Thanh Quang

158 Lê Lai Saigon, có máy dò PAN tối tân.

Nhận sửa đủ các loại Tivi Mỹ Đức, Nhật, Hòa Lan... Do nhóm cán sự điện tử đầy kinh nghiệm đảm trách từng loại máy : Ampli, Radio FM/AM Sansui, Pioneer, Kenwood Fisher Tape deck Akai Teac, Levox Dokorder, Canside, Cassett Aiwa Nivico. Công việc thật kỹ lưỡng, mau lẹ và chắc chắn, đúng hẹn. Gấp có thể chờ lấy ngay. Có xe nhận và giao tận nhà không tính tiền. Luôn luôn có sẵn phụ tùng của tất cả các loại máy. Giá hạ hơn mọi nơi. Bảo đảm 6 tháng.

TIN MỪNG

Được hồng thiệp báo tin lễ thành hôn của hai cháu :

Nguyễn tiến Trường

Chisato Nakamura

tại Tokyo ngày 11-8-1972. Xin chia mừng cùng anh chị Nguyễn trung Thọ và chúc cô dâu chú rể trăm năm hạnh phúc.

Ô. Bà LÊ ĐÌNH TY
Ô. Bà LÊ TÔN HIỀN
Ô. Bà LÊ CÔNG CHÍNH
Ô. Bà NGUYỄN VĂN HIỆP.

Tin vui

Mừng thực nhiều cho đôi uyên ương tuyệt mỹ :

Thái huy Bảo

và *Trương thị Mỹ Hoàng*

chức Hạnh Phúc hứng ngày đầy HOA

HUỲNH TẤN.

Tin Mừng.

Được tin

Hồ Trung ủy Hà ngọc Giao

Đẹp duyên cùng cô

Trần mỹ Lệ

Thành thật chúc mừng Tân Lang và Tân Giai Nhân trọn đời hạnh phúc.

Hạm Trưởng cùng toàn thể Thủy Thủ Đoàn HQ 405

Tin mừng

Nhận được hồng thiệp của Trung tá Tỉnh Trưởng Lâm Đồng và Bà Trần Thanh Hữu báo tin lễ thành hôn của trưởng nam :

Lưu thành Sơn

đẹp duyên cùng cô

Lê thị Ngọc Anh

Hôn lễ sẽ cử hành tại Cần Thơ và Bảo Lộc ngày 11-9-1972

Chúng tôi xin chung vui cùng Ông Bà Tỉnh trưởng và chúc cô dâu chú rể trăm năm hạnh phúc.

Ông Bà LÊ DUY LAI
Ông Bà ĐẶNG QUỐC TUẤN

Tin Mừng

Được tin đến ngày 11-9-72, Ông Bà TRẦN VĂN HƯƠNG sẽ làm lễ thành hôn cho Thứ Nam là Cậu

Trần ngọc Dương

đẹp duyên cùng cô

Lê thị Thu Tiên

Trưởng Nữ Ông Bà LÊ VĂN LIA, 14 Minh Mạng Saigon

Thành thật mừng Ông Bà TRẦN VĂN HƯƠNG và chúc cô dâu chú rể trăm năm hạnh phúc.

BGĐ, GIÁO SƯ, NHÂN VIÊN TRƯỜNG KIẾN THIẾT

Tin mừng

Nhận được hồng thiệp báo tin lễ thành hôn của bạn

BÙI NHƯ KIỂN

đẹp duyên cùng

TẠ BẠCH TUYẾT

hạnh phúc trọn đời

PHƯỚC — Nha Trang

Chúc mừng

LỘC *ơi, quét cửa dọn nhà*

HÒA *mà có gọi, «thưa* HÒA, LỘC *dạ»*

Để mà mãi mãi yêu nhau.

Chúc mừng NGÔ LỘC và DIỆU HÒA nhân ngày thành hôn 11-9-72.

Anh Chị LƯƠNG HỮU ĐỊNH THANH.

Chúc mừng

Được hồng thiệp báo tin ông bà LÊ VĂN THÔNG làm lễ vu quy cho thứ nữ :

Lê thị Lam Sơn

kết hôn cùng cậu :

Charles Ozlan Phillips

Trưởng nam ông bà RAY C. PHILLIPS.

Thành thật chia vui cùng hai họ

Ông bà NGUYỄN HUY HOÀNG

CÁO THỊ ĐẤU THẦU

I.— MỤC ĐÍCH : Công tác xây cất HỒ CHỨA NƯỚC (LÔ O.P.Q) và TRẠM HÚT NƯỚC (LÔ R) cho Lò Sát Sinh Tân Tiến Đà Thành.

II.— TRỊ GIÁ ƯỚC LƯỢNG: (Giá Kiến Thiết 1967)
HỒ CHỨA NƯỚC (LÔ O.P.Q) : 13.536 000đ00
và TRẠM HÚT NƯỚC (LÔ R)

III.— THỜI HẠN THỰC HIỆN CÔNG TÁC :
NĂM (5) tháng

IV.— NGÀY VÀ ĐỊA ĐIỂM MỞ THẦU :
Ngày 29.9.72 hồi 9g30 tại Văn Phòng Chương Trình Xây Cất Lò Sát Sinh Tân Tiến số 31 (lầu 2) đường Hàn Thuyên Saigon.

V.— NƠI THAM KHẢO ĐIỀU KIỆN SÁCH :
a) Văn Phòng Chương Trình Xây Cất Lò Sát Sinh Tân Tiến số 31 (lầu 2) đường Hàn Thuyên, Saigon.
b) Sở Hành Chánh Chương Trình Xây Cất Lò Sát Sinh Tân Tiến số 293 đường Nguyễn văn Học (gần cầu Bình Lợi GĐ, Saigon, ngày 5 tháng 9 năm 1972

QUẢN TRỊ VIÊN CHƯƠNG TRÌNH

TRUNG TÂM NGÔN NGỮ

thuộc

VIỆN ĐẠI HỌC VẠN HẠNH

222 Trương Minh Giảng — SAIGON

THÔNG CÁO

Niên khóa 72—73, Trung Tâm Ngôn Ngữ thâu nhận học viên vào các ban :

ANH — PHÁP — ĐỨC — NHẬT — HOA

***Thời gian ghi danh* : từ 4-9-72 đến 30-9-72.**

***Điều kiện nhập học* : Có Tú tài 1 hay văn bằng tương đương hoặc Công, Tư chức và Quân Nhân.**

Trung Tâm sẽ mở các khóa thường xuyên, mỗi khóa 3 tháng.

***Địa chỉ liên lạc* :**

Hẻm 220 Trương Minh Giảng, thuộc khuôn viên Đại Học Vạn Hạnh. Điện thoại 25.946.

Saigon, ngày 29 tháng 8 năm 72

Văn Phòng TRUNG TÂM NGÔN NGỮ

THÔNG CÁO

VIỆN ĐẠI HỌC VẠN HẠNH TRÂN TRỌNG THÔNG CÁO :

Lễ giới thiệu

TRƯỜNG BỘ KINH

Tập 4, do T.T. THÍCH MINH CHÂU phiên dịch, sẽ được tổ chức vào lúc 9 giờ sáng ngày thứ tư, 13-9-72 tại Giảng Đường 18 Viện Đại Học Vạn Hạnh, 222 Trương minh Giảng SG 3

Trân trọng kính mời quí vị Giáo sư, sinh viên và Phật tử vui lòng đến dự buổi lễ và quí vị đã ấn tống hoặc đặt tiền mua trước xin đến dự buổi lễ và nhận sách

SAIGON, ngày 6 tháng 9 năm 1972
VIỆN ĐẠI HỌC VẠN HẠNH

VIỆN ĐẠI HỌC

MINH ĐỨC

Thông báo về các kỳ thi tuyển niên khóa 1972-1973.

A) VÀO NĂM THỨ NHẤT :
1) Y KHOA thi ngày 22-9-1792.
2) TRIẾT HỌC thi ngày 23-9-1972.
3) KINH TẾ THƯƠNG MẠI — 24-9-1972
4) KHOA HỌC KỸ THUẬT — 25-9-1972.
5) KỸ THUẬT CANH NÔNG — 30-9-1972.

B) VÀO NĂM THỨ HAI và THỨ BA :
1) KINH TẾ THƯƠNG MẠI Năm thứ Hai và thứ Ba
2) KHOA HỌC KỸ THUẬT thi ngày 25-9-72

C) THỜI HẠN NỘP ĐƠN :
1) Từ 16-8-1972 đến hai ngày trước ngày thi tuyển của mỗi phân khoa.
2) Phiếu báo danh sẽ phát trong tuần trước ngày thi tuyển của mỗi Phân Khoa.

Mọi chi tiết cần thiết xin liên lạc với Văn Phòng VIỆN ĐẠI HỌC MINH ĐỨC, số 8, Nguyễn văn Trang Saigon Đ.T : 94 801

SAIGON, *ngày 1 tháng 9 năm 1972*
TỔNG THƯ KÝ,
G.S. NGUYỄN VĂN KHÁNH

BỐ CÁO TỪ CON

Con tôi tên là : **HUỲNH CHÍ LINH.** Bỏ nhà ra đi đã 2 tháng nay. Kể từ khi đang tìn nàytôi hoàn toàn không chịu trách nhiệm vềmọi hành vi phạm pháp của con tôi. Nên ai chứa chấphoặn toàn chịu trách nhiệm trước pháp luật.

cha
HUỲNH VÕ SANH

HÀM THỤ ĐẠI HỌC

Lo đầy đủ mọi thủ tục Hành Chánh, Học Vụ và Thi Vụ.

Hỏi thế lệ trực tiếp hoặc bằng thư :

TRUNG TÂM HÀM THỤ VĂN HÓA
133 Chi Lăng — Gia Định
ĐT : 40.588

14-9-72 ???

MỘT THỎA VỌNG BẤT NGỜ CHO :
— Sinh viên, học sinh
— Quân công, tư chức, doanh gia.

TRUNG TÂM GIÁO DỤC

CAO VĂN

dưới sự điều khiển của LM CAO VĂN LUẬN và Sư Huynh Hiệu Trưởng trường Thánh Tâm 19bis Trần Cao Văn Saigon (Ngã tư Hai bà Trưng — Trần Cao Văn) Đ.T : 97.932

14-9-72 TỔNG KHAI GIẢNG CÁC LỚP CHIỀU và TỐI

PHỔ THÔNG : Tú Tài II A, B, C. (đủ ma)
— Toán — Lý — Hóa 12 AB
— Triết — Sinh Ngữ 12 CD.

SINH NGỮ :
— Michigan — TOEFL
— Các khoá Anh Ngữ đặc biệt Trung và Đại Học.
— Anh Ngữ đàm thoại và du học.

BAN GIÁO SƯ VIỆT VÀ NGOẠI QUỐC DẠNH TIẾNG CHỌN LỌC KINH NGHIỆM :
Tiến Sỹ, Cao Học, Cử Nhân, tốt nghiệp ngoại quốc, hiện đang dạy các trường Đại Học, Trung Học công tư danh tiếng Thủ Đô. (Xem danh sách tại Trung Tâm)

TRƯỜNG SỞ THANH LỊCH, KHU VỰC YÊN TĨNH
— Sỹ số giới hạn được hướng dẫn từng người
— Quản công được giảm học phí.

GHI TÊN giữ chỗ tại Trung Tâm từ 1-9-72,

ĐỢT 3 HỌC SINH TÚ TÀI I-AB SINH NĂM 53 — 54 — 55
muốn hoãn dịch 2 năm học gấp

11-9 LUYỆN THI CẤP TỐC CÁN SỰ ĐIỆN — CÔNG CHÁNH — HÓA — HẢNG HẢI

CHÚ Ý : Theo thông cáo mới học sinh ban A có thể dự thi
— mang sẵn 2 ảnh để làm hồ sơ.

KHOA ĐẠT 55 Cao Thắng — SAIGON

MỘT THẾ KỶ NỔI TIẾNG TẠI BẮC VIỆT

Bánh TRUNG THU **ĐÔNG HƯNG VIÊN**

(ESCALIER D'OR HANOI cũ)

Đã có bán tại Tiệm chánh : 23 Phan Chu Trinh — SAIGON

Quý khách sành ăn chỉ dùng bánh Trung Thu ĐÔNG HƯNG VIÊN

quà biếu lịch sự và trang nhã nhứt

ĐẶC BIỆT : Năm nay có sản xuất bánh Trung Thu Chay. Xin lưu ý quý khách **«BÁNH TRUNG THU ĐÔNG HƯNG VIÊN»** *đều có ba chữ nổi Đ.H.V. trên mặt bánh để tránh giả mạo.*

Phân ưu

Được tin :

THÂN PHỤ

Thiếu Tá HUỲNH VĂN ĐÔN
Chỉ huy Trưởng Trung Tâm KSKT/QN

vừa từ trần tại Huế

Thành thật phân ưu cùng Thiếu Tá và tang quyến, cầu chúc hương hồn cụ sớm tiêu diêu miền cực lạc.

Thiếu Tá LÂM KIM TRUNG
Chủ Sự Phòng Kỹ Thuật Cục QN
cùng toàn thể SQ, HSQ, BS và DC

Phân ưu

Được tin :

CỐ THƯỢNG SĨ

NGUYỄN NGỌC TÂN

Thuộc TĐ 1/TQLC

Đã anh dũng hy sinh tại chiến trường Quân Khu I ngày 1-9-72

Thành thật chia buồn cùng tang quyến và cầu chúc hương hồn bạn TÂN sớm về cõi Phật.

Thiếu Tá TRƯỜNG PHÒNG
SQ.HSQ-BS thuộc Phòng 4/SĐTQLC

Phân ưu

Được tin :

Cụ NGUYỄN THỊ NHIỀM

Thân Mẫu của Đại úy HỒ VĂN CẢNH Trưởng phòng Tổng quản trị Tiểu Khu Vĩnh Long, vừa từ trần ngày 1-9-1972 tại quận Chợ Mới Tỉnh An Giang.

Thành thật phân ưu cùng tang quyến và cầu chúc hương hồn cụ sớm tiêu diêu miền Cực lạc.

Đại Tá TRẦN VĂN THÌ
Tỉnh Trưởng kiêm Tiểu khu Trưởng
Cùng toàn thể SQ-HSQ và
Binh Sĩ Tiểu Khu Vĩnh Long.

Thương Tiếc

Vô cùng đau đớn hay tin :

CỐ TRUNG ÚY

NGUYỄN THIỆN ĐỨC

(Khóa 2 CTCT)

Đã anh dũng hy sinh tại chiến trường Quảng Đức ngày 8-9-72

Thành kính chia buồn cùng tang quyến.

BÙI THỤY BẢO
và gia đình/Đalat

Phân ưu

Được tin :

THÂN PHỤ

bạn TRẦN KIỀU ĐỊNH vừa từ trần tại Bà Rịa Vũng Tàu ngày 6-9-72.

Thành thật chia buồn cùng bạn và tang quyến.

Toàn thể SV Năm thứ tư 71-72 và các bạn

TRƯỜNG ĐẠI HỌC KIẾN TRÚC

Phân ưu

Cố Tr/úy NGUYỄN VĂN THỂ

ĐĐT/ĐĐ4/145/CK Giáo Đức

Đã anh dũng hy sinh để nợ nước tại Quận Giáo Đức ngày 8-9-72

Thiếu Tá Chỉ Khu Trưởng cùng toàn thể quân nhân các cấp thuộc BCH/CK. Thành kính phân ưu cùng tang quyến.

Phân ưu

Vô cùng thương tiếc :

Cố Thượng Sĩ HUỲNH NGỌC LANG

Cố Thượng Sĩ NGUYỄN TÂN

Đã anh dũng hy sinh tại chiến trường Quế Sơn ngày 25.8 và 2.9.1972

Thành kính chia buồn cùng tang quyến và nguyện cầu vong linh hai chiến hữu sớm siêu thoát.

Toàn thể SQ-HSQ và BS Đại Đội 2
Tiểu đoàn 4/4-BB.

Chương trình hậu chiến
MỘT PHÁT MINH MỚI

MÁY ÉP GẠCH TỰ ĐỘNG

Máy rất tiện lợi, ép đủ cỡ, đủ loại gạch, trang bị đủ loại động cơ. Điện, dầu, xăng. Nhẹ nhàng. Di chuyển đến các công trường để dàng để sử dụng, năng suất 380 viên 1giờ

GIÁ 295 000đ

Liên lạc 191 Lê Đại Hành, Chợ Lớn. Cần cửa hàng đại Phú Thọ có máy mẫu.
Ép tại chỗ để quí vị xem.
(Tại đây có rập máy cưa, bào, xoáy và cối xay bột mầy)

600.000đ Bán nhà

mặt tiền đường, mới cất gạch bông, gác suốt, xinh gọn đủ tiện nghi. Khu tái thiết đông dân tiện ở và buôn bán. Hỏi số 821 lô W1, đường 20 thước khu tái thiết Hoàng Diệu Khánh Hội (trước nhà có bảng Phòng Chích Thuốc)

Luật giang hồ

HONDA Dame SE91980 mất 8 giờ tối ngày 6-9-72 tại số 103 Võ Tánh. Xin chuộc theo luật giang hồ. Liên lạc : Tỷ Quảng Cáo Sóng Thần Đ.T 25.644.

COUTURE

LÊ SANH

Khai trương ngày 11-9-72
75 Nguyễn văn Thỉnh Saigon. Đ.T 22.106.

yêu ?

thì Đau Khổ, đớn phương ?
Tuyệt vời, nồng nàn ? thì Đã biết qua cần hay chưa từng thấy . .

Phải tìm đọc

tiểu thuyết của

nhất-giang

• Một chuyện tình đẹp như một bài thơ, nhưng cũng trần ngập nước mắt.

• Đã yêu, đang yêu, chắc yêu. Mê đắm, nồng nàn, si tình yêu siêu phàm tục.

ĐÃ CÓ BÁN khắp nơi

CÁO PHÓ

Chúng tôi vô cùng đau đớn báo tin buồn cùng thân bằng quyến thuộc Con, Thầy Cha chúng tôi

ÔNG

NGUYỄN HỮU NGỌC

Giám Đốc VN Thương Tín
Chi Nhánh Đà Nẵng

Đã thất lộc vào lúc 8g30 ngày 2 tháng 8 năm Nhâm Tý tức ngày 9-9-72 hưởng dương 40 tuổi.

Linh cữu hiện quàn tại số 126 Nguyễn Tri Phương Đà Nẵng. Lễ động quan sẽ cử hành vào lúc 8g40 ngày 5 tháng 8 âm lịch tức ngày 12-9-72

TANG GIA ĐỒNG KHẤP BÁO
CÁO PHÓ NÀY THAY THẾ THIỆP TANG

Thân Mẫu Bà Quả Phụ NGUYỄN HỮU DIÊU
Vợ VÕ THỊ NHƯ Ý và các con

PHÂN ƯU

Đau buồn trước tin

Ô. NGUYỄN HỮU NGỌC

Giám Đốc Ngân Hàng VN
Thương Tín Đà Nẵng

Đã thất lộc tại tư thất ngày 9-9-72 lúc 8g30 (ngày 2 tháng 8 Nhâm Tý)

Xin thành kính chia buồn cùng Bà Giám Đốc, Cụ Bà và toàn thể tang quyến.

Xin nghiêng mình cầu chúc linh hồn Ông Cố Giám Đốc sớm siêu thoát.

Ông PHÓ GIÁM ĐỐC và toàn thể nhân viên NHVNTT Đà Nẵng

Cảm tạ

Chúng tôi chân thành cảm tạ quý vị :
— Trung tá Chỉ Huy Trưởng, Tha CHP, quý vị Sĩ Quan, HSQ, BS và khoa sinh thuộc TTHL/TG
— Đại Đội Trưởng, quý vị Sĩ Quan, HSQ và Binh Sĩ ĐĐ 18 TS (SĐ18BB).
— Thiếu tá Thân QVTT Sg
— Đại úy Phụ tá P1 TKCB
— Thân hàng quyến thuộc, cô bác, anh chị em thuộc khóm 4 Phường Xóm Chiếu Quận Tư Sg.

Đã tận tình giúp đỡ, cùng phân ưu phúng điếu và tiễn đưa linh cữu con, cháu, anh chúng tôi là

Cố HS LƯU KHUÊ QUANG

(Anh Dũng Bội Tinh với Nhành Dương Liễu)

đã anh dũng hy sinh vì Tổ Quốc tại chiến trường Bình Long ngày 03.9.72, hưởng dương 20 tuổi.

Trong lúc tang gia bối rối, có nhiều điều sơ suất xin quý vị niệm tình tha thứ.

TANG GIA
Bà Nội : Nguyễn thị Sang
Cha : Lưu văn Công
Mẹ : Bùi thị Nghĩ
và Cô, Chú, Cậu, Dì

CẢM TẠ

Chúng tôi chân thành cảm tạ :
— Đại Tướng Tổng Tham Mưu Trưởng và Bà Cao văn Viên
— Trung Tướng Tư Lệnh Không Quân
— Đại Tá Tư Lệnh cùng SQ, HSQ, BS Sư Đoàn 5 KQ
— Đại Tá Tư Lệnh cùng SQ, HSQ, BS Sư Đoàn I KQ
— Trung Tá Chỉ huy Trưởng cùng SQ, HSQ, BS Không đoàn 41
— Trung tá Tiểu đoàn Trưởng cùng SQ, HSQ, BS Tiểu Đoàn Danh Dự Liên Quân.
— Thiếu tá Phi đoàn Trưởng cùng SQ, HSQ, BS Phi Đoàn 522
— Thiếu tá Phi đoàn Trưởng cùng SQ, HSQ, BS Phi Đoàn 110
— Thiếu tá Phi đoàn Trưởng cùng SQ, HSQ, BS Phi Đoàn 120
— Quí vị Quan khách cùng thân bằng quyến thuộc đã đến phân ưu, phúng điếu và tiễn đưa linh cữu con trai chúng tôi.

CỐ TRUNG ÚY

NGUYỄN TRỌNG KIM

Đệ Ngũ đẳng Bảo Quốc Huân Chương kèm Anh dũng Bội Tinh với nhành Dương Liễu (Phi Đoàn 120) đã gây cảnh tại chiến trường ngày 26.8.1972.

Trong lúc tang gia bối rối có điều chi sơ suất, kính mong quý vị niệm tình tha thứ.

Ô. Bà : NGUYỄN TRỌNG YÊN
Ô. Bà : NGUYỄN TRỌNG CA

Cảm tạ

Chúng tôi chân thành cảm tạ :
Đức Đại Lão Hòa Thượng Trụ Trì chùa Tây Thiên Huế, Thượng Tọa Thích Nhật Liên và quí Đại Đức chùa Linh Quang Linh Mụ, Tây Thiên, Bảo Quang, Phổ Quang.
— Thượng Tọa Thích Nhật Liên trụ trì chùa Vân Thánh Thị Nghè.
— Đại Đức Hiệu Trưởng Trường Trung Học Bồ Đề Thạch Hãn Huế.
— Các khuôn Giáo Hội Phật Giáo Phú Thạnh, Thuận Hòa Phú Ốc và An Nông.
— Ban Hướng Dẫn — Ban Báo Trợ GĐPTTT
— Ông Chủ Tịch Nghiệp Đoàn Kim Hoàn Huế và Thừa Thiên cùng quí hội viên.
— Phố Kim Hoàn Huế và Phòng Nguyễn Bỉnh.
Cùng tất cả quí đoàn thể Công, Thương, Kỹ Nghệ gia và thân bằng quyến thuộc đã có lòng đến cầu nguyện, giúp đỡ, phúng điếu và tiễn đưa chúng, cha chúng tôi là :

Ông NGUYỄN VĂN NGHĨA

pháp danh TÂM ỨNG

mệnh chung ngày 16.7 Âm Lịch, hưởng thọ 45 tuổi đến nơi an nghỉ cuối cùng.

Trong lúc tang gia bối rối có điều gì sơ suất kính xin quý vị niệm tình tha thứ cho.

Vợ : Bà quả phụ NGUYỄN VĂN NGHĨA.
nhũ danh NGUYỄN THỊ LIÊN
Con : Trưởng Nam NGUYỄN VĂN ĐỨC và các em.