Cảm ơn Anh Võ Phú Hùng (Canada) đã gửi tặng. Thông Tin Phục Quốc Quốc Gia (Canada). Huỳnh Chiếu Đẳng chủ Quán Viễn Đường.

7.000 quân Bắc Việt mưu toan cắt quốc lộ 4

MẶT TRẬN CÁI BÈ SÔI ĐỘNG

SỐNG THÂN CỬ HÀNH LỄ AN TÁNG

128 THI HÀI ĐỒNG BÀO Q. TRỊ TỬ NẠN

Một cảnh đổ nát tại quận lỵ Bồng Sơn, nhìn từ trực thăng (ảnh Nguyên Cát).

CHỦ ĐIỂN
CHU TỬ
và Nhóm
Hà thúc Nhơn

SỐNG THÂN

SỐ 981
Giá 25 đồng
Thứ Năm
3-8-1972

CHỦ NHIỆM, CHỦ BÚT TRẦN DƯƠNG, NG. THỊ THÁI CƠ QUAN VẬN ĐỘNG CÁCH MẠNG DÂN TỘC XÃ HỘI BÁO QUÁN 135 VÕ TÁNH SAIGON—B.T. 93727-98810

3 TIÊU CHUẨN TRẢ QUÂN NHÂN BIỆT PHÁI VỀ BỘ QUỐC PHÒNG

- ☐ Quân Nhân Trừ bị phạm lỗi
- ☐ Quân Nhân Trừ bị không phải gốc cộng chức, giữ chức vụ trở xuống
- ☐ Quân Nhân hiện địch Biệt phái quá 5 năm

CÁC TRẬN ĐÁNH QUANH CÁI BÈ (ĐỊNH TƯỜNG) CÓ THỂ NỔ LỚN

CỘNG QUÂN ĐE DỌA QUỐC LỘ 4

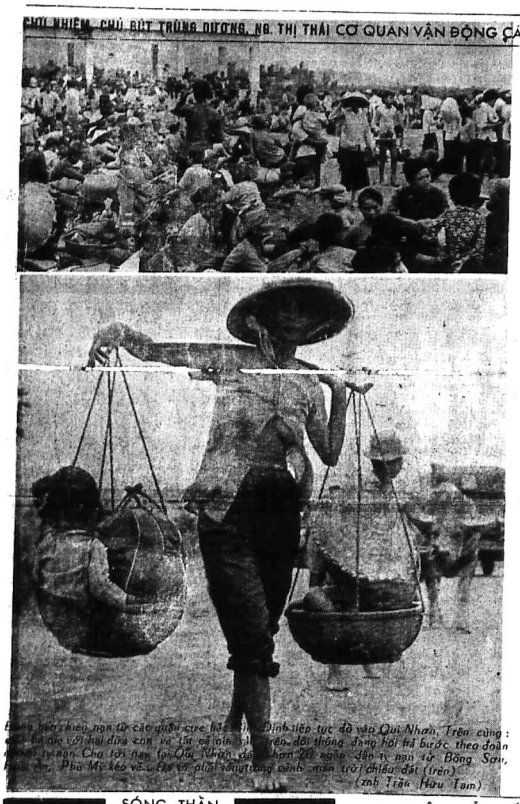

Đồng bào kiều nạn từ các quốc cực bắc Bồng Định tiếp tục đổ vào Qui Nhơn. Trên cùng: bà mẹ với hai đứa con và tấm nhà tạm trên đồi thông đang hối hả bước theo đoàn người. Cha tới nạn tại Qui Nhơn đã hơn 20 ngàn dân tỵ nạn từ Bồng Sơn, Hoài Ân, Phù Mỹ kéo về. Đa số phải sống trong cảnh màn trời chiếu đất (trên). (ảnh Trần Hữu Tâm)

BÌNH ĐỊNH LẮNG DỊU ĐỘT NGỘT

SAIGON, 2.8 (AP.UPI.VT.ST)— Sau một trăm giờ tuyệt trong ngày qua đã có những dấu hiệu làm người ta chú ý tới các hoạt động quân sự tại vùng Định Tường.

Các nguồn tin quân sự hôm thứ [illegible] cho biết [illegible] không 7.000 quân đang [illegible] Cộng [illegible] de dọa quốc lộ 4, con đường tiếp tế từ bờ biển miền Trung đến Saigon. Tuy nhiên, trong số 7 trung đoàn hoạt động tại vùng Định Tường có thành phần của 2 SĐ 5 và 7 của BV mà bộ tư lệnh đồng minh cho rằng đã bị thiệt hại nặng nề trong các cuộc giao tranh [illegible] Cộc tháng [illegible].

Vũ khí trang bị của các trung đoàn này gồm cả súng phóng không, một sự kiện mới mẻ của vùng đồng bằng Cửu Long và hồi tiếp phòng không tân tây Strela.

Nhưng cho tới nay cộng quân vẫn chưa thể cắt quốc lộ số 4 lâu qua một vài tháng đồng hồ.

[illegible] mặt trận [illegible] các cuộc pháo chiếu tái bùng nổ dữ dội giữa binh sĩ TQLC và CQ và chiến tuyến Quảng Trị trong hôm thứ Hai và thứ Ba. TQLC đã bắn ít nhất là 20.000 quả đạn đại bác, đi [illegible] vào ngọn cỏ thành Q. Trị. Cuộc phản kích được thực hiện 1 cách khẩn cấp ít ta đã ngăn chặn được phần những kế hoạch hành quân của CQ chống lại TQLC trên mặt trận này.

BTL quân sự VN nhìn nhận là binh sĩ TQLC cho đến hôm [illegible] vẫn ở bên ngoài ngõ cổ thành. Tuy nhiên, bên trong cổ thành, các thành phần xâm nhập Biệt Kích quân các toán trinh sát TQLC đã hoạt động mạnh mẽ.

Tại mặt tây nam Huế, SBI.BB vẫn tiếp tục truy lùng quân BV quanh căn cứ Phú Xuân và đồi 140. Trong khi đó tỉnh bình chiến sự tại Bình Định, Qb2, đột nhiên lắng dịu. Tại Phước Tuy, phái viên SI cho biết 4 giờ sáng thứ ba, đặc công Cộng sản và nội tuyến đã tấn công [illegible] tại Núi Định [illegible]. Đơn vị đồn trú mất liên lạc với tiểu khu và trận đánh còn đang tiếp diễn.

Hồi 5 giờ 20 sáng thứ ba, Cộng quân bắn tư 60 tọa 65 Nga tiền 122 ly vào nhiều nơi trong tỉnh ly Biên Hòa làm 1 thường dân tử thương 26 người khác bị thương và 8 căn nhà bị hư hại hoặc sụp đổ.

T.T. THIỆU NHẮN MỸ PHẢI CƯƠNG QUYẾT CHỐNG BV

KHÔNG NÊN NGƯNG BẮN CHỈ ĐỂ ĐỔI LẤY TỬ BINH

◘ 3 luật báo chí, chánh đảng và bầu cử thiếu chặt chẽ

SAIGON 2/8 (ST)— Trong ngày Song Thân nghỉ hàng tuần, TT Thiệu đã cảnh cáo rằng 1 cuộc ngưng bắn đơn phương trên lãnh thổ Bắc Việt sẽ vô cùng tai hại và không nên chấp nhận 1 cuộc ngưng bắn như vậy để đổi lấy sự phóng thích mấy trăm tù binh Mỹ.

Ông xác nhận là trước đây đồng minh và chúng ta «làm chiến tranh nửa với với các biện pháp chống xâm lăng nửa chừng, chúng ta chỉ lo phòng thủ trong Nam, đánh nhẹ nhẹ ở BV trong khi trên phương diện quân sự thuần túy cần tiêu diệt tận gốc».

Theo tổng thống Thiệu mặt trận quân sự sẽ là Trị Thiên và mặt trận tâm lý chính trị sẽ được cộng sản nhắm vào Saigon. «mặt trận Saigon» đã mở mặt bằng các trận đánh mưu cắt đứt quốc lộ 4 ở miền Định Tường, Cái Lậy, Cái Bè.

Trong phần chót của bài nói chuyện ứng khẩu trước khóa học quân sự và chính trị cao cấp nhất của quốc gia, T. thống Thiệu hăm ý cho thấy là ông muốn rút đổi qua chế báo chí và qui chế chính đảng. TT Thiệu nói rằng ông đã từng tuyên bố «không ta sẽ mất nước» sự thiếu chặt chẽ của 3 luật báo chí, chánh đảng và bầu cử.

ỦY BAN CỨU XÉT THU HỒI QN BIỆT PHÁI THÀNH LẬP

3 TIÊU CHUẨN THU HỒI QU. NHÂN BIỆT PHÁI

◘ Chưa cứu xét về trường hợp biệt phái quá C8QN

SAIGON (ST) 2.8 Mật ủy ban cứu xét thâu hồi các quân nhân biệt phái tại các Nha Bộ Sở đã được thành lập và bắt đầu hoạt động.

Ủy Ban này sẽ cứu xét các tiêu chuẩn sau đây để cứu xét và trả về Bộ Quốc Phòng, những quân nhân biệt phái.

—1) Các quân nhân trừ bị nếu đã bị phạt từ 5 năm trong cấm trại hoặc trong khi đang biệt phái. Và các quân nhân trừ bị không phải là cộng chức cũ của Nha Bì Sở đang được biệt phái. Riêng QN trừ bị không phạm kỷ luật có thể được giải ngũ theo quyết định của HĐNC.

— 2) Các quân nhân biệt phái hiện giữ chức vụ từ chủ sự phòng trở xuống.

3— Các quân nhân hiện địch đã được biệt phái quá 5 năm ngoại trừ những quânnhân nào giữ chức vụ chính trị 18 quan trọng. Được đặt ngoài vòng cứu xét của ủy ban nói trên, các quân nhân hiện đang biệt phái tại Bộ Tư Lệnh Cảnh Sát Quốc Gia và Phủ đặc Ủy Tình báo Trung Ương.

Riêng các quân nhân biệt phái tại Bộ Quốc Gia Giáo Dục và Bộ Nội Vụ sẽ được đặc biệt cứu xét riêng vài hạn.

Sau cùng nguồn tin cho biết đã có 9 quân nhân biệt phái tại Bộ người giao. 18 quân nhân tại Bộ Phát triển sắc tộc và 40 quân nhân thuộc Nha Kế hoạch Phát Triển quốc gia được trả về Bộ Quốc Phòng.

T.T PHOUMA CỨU XÉT KẾ HOẠCH 5 ĐIỂM CỦA PATHET LÀO

Đảng phái quốc gia Lào tập hợp đấu tranh với CS

◘ NỀN HÒA BÌNH Ở AI LAO ĐANG CÓ TRIỂN VỌNG TỐT ĐẸP

VAN TƯỢNG 2.8 (UPI) Đảng Nhân Dân Liên Kết Lao (Lao Hom Lao) trước đây đã đồi thủ trong Phouma từ chức thì nay đã chịu ủng hộ chính phủ Liên Hiệp 3 phe và tham dự vào nội các cải tổ.

Ông Ngan Sananikone, chủ tịch đảng và hiện cũng là Bộ Trưởng Công Chánh và giao thông đã tuyên bố rằng đảng Lao-Hom-Lao đã thay đổi lập trường vì quyền lợi của quốc gia và để tránh một cuộc xâu xéo chính trị có hề xảy đến.

Ông Sananikone hy vọng đảng mình sẽ có 4 ghế trong nội các Đảng Lao Hom Tao chiếm đa số trong 60 ghế ở quốc hội.

Theo các quan sát viên thì thủ tướng Phouma thuận tài 10 năm các tỉ để lấy lòng phe hữu sẽ kiểm soát quốc hội và để được ủng hộ khi nói chuyện với Pathet Lào.

Quyết định của ông về kế hoạch hòa bình 5 điểm của phe Pathet Lào của Thủ Tướng Ai Lao hoàng thân Souvanna Phouma đã được coi là 1 sự nhượng bộ quan trọng đối với cuộc đàn xếp qua đường lối thương nghị.

Các quan sát viên tại thủ đô Vientiane đã nhận định đây thấy hiệp của hoàng thân Phouma nhằm cứu xét kế hoạch hòa bình của phe thân cộng Pathet Lào như 1 cầu bắc cho cuộc thảo luận là bước tiếp lớn sau đến với việc mở các cuộc thảo luận nghiêm chỉnh giữa hai phe phái tại Ai Lao.

Nghị khích hành sẽ được loan báo trong vòng từ đây đến cuối tuần.

Trước mặt cử tọa gồm quan các nhân viên lãnh đạo ở Bắc Kinh, lần đầu tiên từ nhiều năm nay, đồng chế Diệp Kiếm Anh đã nói bộ quân phục màu xanh của quân đội Trung Cộng và đọc diễn văn đề kỷ niệm ngày thành lập năm thứ 45 của «giải phóng quân Trung Cộng». Diệp Kiếm Anh nhắc lại các chiến thuật và chiến lược của quân Trung Cộng và nhìn mạnh rằng quân đội Trung Cộng nay đoàn kết hơn lúc nào hết và sẵn sàng để bảo vệ lãnh thổ Trung cộng chống xâm lăng. Diệp Kiếm Anh đã kích bọn tàn phá xã hội chủ nghĩa (Nga) và bọn Đế quốc (Mỹ).

Tài xế xe Lamb phản đối xe Buýt

SAIGON.2.8(ST) Các tài xế xe Lamb chạy đường SG. Gia Định, Thị Nghè vào thứ tư đã tập hợp dưới sự hướng dẫn của Ô Trần văn Muôn để phản đối việc thành lập Công ty xe Buýt do bàn Quản Trị Công Đoàn Tự do tổ chức.

Theo tin sơ khởi các tài xế xe Lamb không chống đối việc đưng xe Buýt trong đô thành nhưng phản đối cách tổ chức Công ty này.

THÊM DIỄN BIẾN MỚI CHO CUỘC HÒA ĐÀM BA LÊ

KISSINGER - THỌ - XUÂN THỦY HỌP MẶT LẦN THỨ 15 Ở BA LÊ

◘ SAU PHIÊN HỌP KISSINGER LẠI QUAY TRỞ VỀ H. THỊNH ĐỐN NGAY

HOA THỊNH ĐỐN 2.8 (AFP.AP) Cố vấn Kissinger của TT Nixon đã lại họp mặt với Lê Đức Thọ và Xuân Thủy hôm thứ ba tại Balê Tôn Bạch Ốc loan báo như vậy. Đây là lần họp thứ 15 giữa Kissinger và Thọ. Người ta cũng cho là ông Kissinger sẽ trở lại Hoa thịnh Đốn ngay đêm thứ ba để tường trình với ông Nixon.

Phái đoàn BV ở Balê chưa nói gì về phiên họp mặt nay— lần họp mặt trước đây đã được cả hai phái đoàn Mỹ và BV cùng loan báo.

Theo dự trù thì phiên họp công khai của tuần nay diễn ra như thường lệ vào ngày thứ năm 3.8 và qua những phiên họp công khai được tái nhóm ít lâu nay người ta chưa thấy một dấu hiệu nào chứng tỏ rằng đã hay sắp có sự biến chuyển thương thuyết về vấn đề Việt Nam.

Địa điểm họp mặt vẫn được giữ kín. Và ông Kissinger tuy Mỹ tuy đã xuống phi cơ tại 1 phi trường quân sự của Pháp và đáp xe hơi tới địa điểm bí mật để gặp Lê Đức Thọ và Xuân Thủy. Đã biết là trái với các phiên họp mật trước đây không được cho biết trước nay cả Mỹ lẫn BV đều cho biết là các phiên họp mật sẽ tiếp tục.

Ngoài ra trong các phiên họp công khai cho tới nay chưa ghi được 1 sự tiến triển nào cả. Tuy nay Mỹ-BV đã họp mặt với nhau tất cả 15 lần.

LIÊN HIỆP NGHỊ SĨ Á CHÂU HỌP KỲ 8

KÊU GỌI CÁC NƯỚC Á CHÂU LẬP LIÊN Á KINH ỦY HỘI

◘ VIỆN TRỢ TỐI ĐA CHO VN-LÀO-KPC SAU CHIẾN TRANH

NAM VANG 2.8 (UPI) Các đại biểu của hội đồng tổ chức Liên Hiệp Nghị Sĩ Á Châu bàn thứ năm đã kêu gọi thủ phiên họp kỳ quy mô một bản thông cáo chung kêu gọi các quốc gia Á Châu đoàn kết chặt chẽ hơn để thành lập mau lẹ một Liên Hiệp Kinh Tế Á Châu.

Bản thông cáo chung sẽ được đệ trình đại hội Liên Hiệp Nghị Sĩ Á Châu (APU) kỳ 8 họp ở Đông Kinh ngày 11-11 gồm 19 quyết nghị bao gồm các vấn đề văn hóa, kinh tế, chính trị và giao thông.

9 quốc gia hội viên là Cambốt, Đài Loan, VNCH, Thái Lan, Đại Hàn, Indonesia, Lào, Nhật và Phi Luật Tân đã tham dự phiên họp và hội đồng đã bày tỏ là «rất lấy làm tiếc phái đoàn Mã Lai Á và các quan sát viên của Úc, và Tân Tây Lan và Ấn Độ đã không tham dự cuộc họp».

Theo các quan sát viên tại cuộc họp, thì hành động quan trọng nhất mà hội đồng đã làm là hội đồng đã chấp nhận quyết nghị của Nhật là đại hội đồng APU nên tiến đến chỉ thành lập một liên hiệp kinh tế Á Châu.

Các quyết nghị khác đã khuyến cáo viện trợ ngay tức khắc và sau khi chiến tranh chấm dứt cho VNCH, Lao và Cambốt.

Người ta LHNSÁC còn kêu gọi các nước ĐNÁ đoàn kết chặt chẽ để thoát khỏi ảnh hưởng của đại cường tự đưa xếp hướng ở của mình.

PHI CƠ MỸ THỰC HIỆN 210 PHI VỤ Ở BẮC VIỆT

HẢI XƯỞNG Ở HẢI PHÒNG BỊ MỸ OANH TẠC TAN NÁT

◘ B-52 ĐÁNH PHÁ DỮ DỘI Ở ĐỒNG HỚI

SAIGON 2.8 (MACOI) Nguồn tin Mỹ cho hay tiếp tục các cuộc oanh tạc BV, hôm thứ hai phi cơ HK đã phá hủy xưởng sửa chữa và đóng tàu của BV gần Hải Phòng đồng thời cũng phá hủy 8 cây cầu khác trên lãnh thổ BV.

Bộ tư lệnh Mỹ tại Saigon loan báo họ đã thực hiện 210 phi vụ oanh tạc BV trong số những cây cầu bị bom bướng đầu của HK, phá hủy cầu Trương Quang Tiến ở Thanh Hóa, cầu xe lửa Tam Đa và cầu Đồng Bậu ở Vinh. Cây cầu Tại Hải bom Chủ nhật bị đánh sập 1 nhịp giữa lại bị đánh phá 1 lần nữa trong ngày thứ Hai, Hai chiếc cầu khác trong vùng cán chảo cũng bị bom bướng đầu đánh sập.

Xưởng chữa tàu ở Hải phòng bị bắn phá, thiệt hại nặng và xây ra 3 đám cháy lớn sau vụ oanh tạc của phi cơ Mỹ. Một vụ tại Sam ở Sơ B Hải phòng cũng đã bị trút bom.

LẦN ĐẦU TIÊN TRONG LỊCH SỬ LIÊN HIỆP QUỐC

TTK WALDHEIM THĂM T.C BẮC KINH LẠI ĐÁ KÍCH NGA

◘ Diệp Kiếm Anh xuất hiện với quân phục Hồng Quân TC

LHQ 2.8 (AFP)— Hôm thứ Hai, ngoài tin ngoại giao cho biết tổng thư ký LHQ Kurt Waldheim sẽ chính thức thăm viếng Bắc Kinh trong tháng Tám.

Ngay khi hành sẽ được loan báo trong vòng từ đây đến cuối tuần.

Trước mặt cử tọa gồm quan các nhân viên lãnh đạo ở Bắc Kinh, lần đầu tiên từ nhiều năm nay, đồng chế Diệp Kiếm Anh đã mặc bộ quân phục màu xanh của quân đội

ĐỌC BÀI TRANG 3
ĐỒNG BÀO SẮC TỘC THIỂU SỐ NẠP LẠI HỒ SƠ HOÀN DỊCH.

SỐNG THÂN

Lễ an táng đồng bào Quảng Trị tử nạn trên đường chạy giặc

HUẾ 1-8 (ST) hơn một ngàn người hiện diện không cầm giữ nổi sự xúc động khi đứng trước 128 cỗ quan tài và tiếng khóc thảm thiết của thân nhân những đồng bào chết thảm trên đường chạy giặc từ, Quảng Trị về Huế hồi 3 tháng trước đây, nay được Ủy Ban Truy Tâm và Mai Táng thì hải đồng bào chiến nạn thu nhặt được và tổ chức lễ an táng tại nghĩa trang quận Phong Điền, Thừa Thiên.

Sau khi các đặc phái viên chiến tranh của Nhật báo ST tại mặt trận Trị Thiên nhận thấy trên khoảng đường từ cầu Bến Đá và cầu Trường Phước trên quốc lộ 1 có nhiều thi hài đồng bào phơi giữa trời mưa nắng suốt 3 tháng trời. Văn phòng Đại diện ST tại Huế tính nguyện đứng ra thu nhặt để an táng, bất chấp mọi nguy hiểm của bom đạn đội xuống đầu mình.

Cực khổ lắm việc hơn nửa tháng trời, anh em ST địa phương đã tìm được hơn 200 xác đồng bào tử nạn đem về đặt tạm tại trường tiểu học cộng đồng Phong Điền tại quận Phong Điền, quyên góp tiền bạc của các giới hảo tâm mua hòm và quyết định mai táng tập thể đợt đầu tại nghĩa trang Phong Điền.

Trong số hơn 200 xác đồng bào do Ủy Ban Truy Tâm và Mai Táng của ST tổ chức thu nhặt được, có 77 xác đã được thân nhân đến nhận diện trong đó 74 xác do thân nhân tự động lo liệu chôn cất. 128 xác do anh em ST Huế, Quảng Trị phối hợp với các đoàn thể địa phương và chính quyền 2 tỉnh TT — QT tổ chức [illegible] tập thể đợt đầu.

Dưới ánh nắng chói chang, đại diện nhật báo ST, anh Nguyễn Kinh Châu, đã bầy tỏ lòng xót xả cho đồng bào tử nạn trước thảm cảnh của chiến tranh và anh cũng nói rằng anh em ST không thể nào làm ngơ khi thấy xác đồng bào ruột thịt mình nằm phơi xương giữa trời mưa nắng mà không có một nấm mồ, dù là sơ sài, như một sự an ủi phần nào sự đau khổ của người dân chiến nạn. Các vị đại diện tôn giáo, đại diện các đoàn thể quân chúng địa phương, đại diện quân khu II và 2 vị tỉnh trưởng Quảng Trị, Thừa Thiên hiện diện trong buổi lễ đã lên tiếng ca ngợi việc làm của anh em ST địa phương đồng thời cùng bầy tỏ lòng đau xót khi thấy đồng bào tử bị chết thảm trên đường chạy giặc.

Sau lễ điện, văn tế và cầu nguyện tôn giáo, 128 cỗ quan tài đã được hạ xuống các huyệt đã được đào sẵn trong khu đất dành riêng tại nghĩa trang Phong Điền.

Buổi lễ mai táng đã hoàn thành hồi 11g35 ngày 1/8/72 giữa sự xúc động tận cùng của những người đưa đám.

LỊCH CHIẾN TRƯỜNG

Tôi luyện trong chiến tranh

Gia đình Thạch thị Định cùng 7 người con (6 ruột, 1 nuôi) đã được 11 Thiệu tiếp kiến và ân thưởng huy chương. Qua mấy ảnh T.V và hệ thống VTVN, người ta có thể thấy nổi bật 2 điểm đặc biệt nơi trường hợp gia đình Thạch thị Định.

Thứ nhất, mọi người đều phải xác động vì tri khôn lẫn lẫn của bé gái con nuôi bà Định. Bé gái nay đã đối đáp với 11 Thiệu với cung cách rất người lớn. Bé gái con nuôi bà Định trước đây thuộc một gia đình gồm 5 người. Bố mẹ và anh chị của bé đã tử nạn trên đường chạy nạn từ Đông Hà về Huế. Điều làm mọi người ngạc nhiên là chỉ với chưa đầy 5 tuổi, đứa mà bé gái nhớ về từng chi tiết thê thảm trong cái chết của bố mẹ và anh chị của bé trên bước đường theo đoàn người chạy nạn về Huế. Bà Định đã gặp bé gái này trên một đồi cát giữa những ngổn ngang vết tích bom đạn. Theo lời bà Định, khi gặp bà, bé không khóc mà chỉ ngồi ủ rũ bên cạnh các thi thể người thân. Bé đã cảnh báo kẻ cho bà Định nghe những chi tiết về cái chết bi thương của bố mẹ và 2 anh chị đồng thời xin làm con nuôi bà Định.

Thủ hai, trường hợp bà Định có thể tượng trưng cho hình ảnh bi thảng của người đàn bà VN trong chiến tranh. Chồng mất tích trong lúc chiến đấu, một nách 6 con thơ, lại nhận thêm 1 đứa con nuôi cải cút, cùng 5 chiến binh bị thương tổng trong một nơi đầy sự đe dọa của chết chóc, Bà đã dùng cái khôn khéo của người đàn bà để thoát khỏi mảng vuốt của CSBV và cuối cùng đã «thăng được cả cái gia đình vỉ đại về Huế. Đúng đặc biệt là trong thời gian sống ở Mai Linh hàng ngày bà Định lên đi nhặt các mảy truyền tin do chiến sĩ VNCH phải bỏ lại để tìm cách liên lạc với hậu cứ, pháo binh của những. Bà nhớ rõ tất cả mọi đặc lệnh truyền tin cách xin yểm trợ và góc độ điều chỉnh pháo binh. Những bà đã thất bại vì các mảy truyền tin mà bà nhặt được đều đã hư hại.

HAI MƯƠI NĂM NGƯỜI MỸ Ở VIỆT NAM

Ý đồ của ông Ngô đ. Nhu trong kế sách « Ấp Chiến Lược »

TIẾP THEO — **ROBERT SHAPLEN**

Nếu ông Diệm và ông Nhu biết được thực trạng đó thì phải giải quyết vấn đề đúng chỗ, chấm dứt những tệ đoan, vì thực sự ra, giới cầm bành chánh không được huấn luyện chu đáo để thực hiện kế hoạch ấp chiến lược. Có thể nói rằng chỉ có một vài nơi; chẳng hạn như vùng gần Saigon là còn khá, chứ các nơi khác kết quả chẳng được bao nhiêu.

Trong khi đó cộng sản có kế hoạch lập làng chiến đấu một trong những điểm đồng chủ ý trong kế hoạch của VC, được tiết lộ trong một tài liệu tịch thu được, cho thấy CS tuyên bố với nông dân rằng, những rượng đất mà nông dân cày cấy suốt thời gian kháng chiến chống Pháp, các chủ điền vắng mặt, hãy giờ họ trở về dựa vào thế lực của bình xi chính phủ để thu lợi tức. Theo VC hứa hẹn thì những rượng đất đó thuộc quyền nông dân, nếu nhân dân không chống lại quân đội chính phủ, tức là tự giúp cho các điền chủ ác ôn trở lại thu hoạch lợi tức vậy.

Đó là điểm VC đánh trúng vào vấn đề quyền lợi nông dân, chẳng bao lâu dân chúng những vùng cộng sản hoạt động quay ra chống chính phủ, và không tin tưởng vào những cải chính phủ tuyên bố nữa.

Lúc đó VC liền tổ chức lực lượng an ninh của chúng tại chỗ, buộc dân chúng phải tham gia các hoạt động tự vệ, chẳng hạn như đặt bẫy, làm hướng ngại vật để ngăn chặn lực lượng hành quân của chính phủ. Song song với công việc đó chúng cũng lập trường học và trạm y tế miễn phí, VC cung cấp cho dân cả lựu đạn tay và súng ống nội hóa, thế mà cũng đủ dành lui cả tiểu đội quân chính phủ, trường hợp đã diễn ra vào mùa thu năm 1961 một toán 6 binh sĩ chính phủ tấn công một làng chiến đấu của VC; bị đánh bại phải rút lui.

Kinh nghiệm về làng chiến đấu của VC cho thấy rõ rệt là, một khi tuyên truyền yếu không làm dân chúng ý thức được quyền lợi thiết thực của họ, thì dùng mong dân chúng dứng dậy dương đầu trong cuộc chiến. Tài liệu của VC đã vạch rõ như vậy.

Hồi đó đã có những dấu hiệu cho thấy VC không thiếu vũ khí. Chúng có đủ loại súng của Nga, Trung cộng và Tiệp khắc. Cộng sản đã dựa người cũng như chiến cụ từ Bắc vào Nam một cách thường xuyên. Khi chuyển vũ khí đạn được vào Miền Nam, rồng tấn cất đầu ở một nơi, chẳng hạn như hồi năm 1962 nơi cần cứ của VC là vùng đồng lầy ở gần 60 cây số phía đông Mỹ tho. Chính phủ đã tổ chức binh quân phá hủy cần cứ này một lần nhưng sau đó chúng một thăng chúng lại hoạt động trở lại.

VÙNG CAO NGUYÊN VÀ DUYÊN HẢI TRUNG PHẦN CỬA NGÕ VÀO MIỀN NAM MÀ CS BẮC VIỆT DÒM NGÓ

Cuộc chiến chống VC ở vùng cao nguyên và duyên hải Trung phần có thể so sánh với cuộc chiến tranh du kích tại Nam tư và Thổ nhĩ kỳ hồi thế chiến và sau thế chiến thứ hai. Tướng Giáp của CS Bắc Việt đã các quyết rằng: chiếm giữ và kiểm soát được cao nguyên là giải quyết được vấn đề ở miền Nam VN. phần lớn các chuyến ra quân sự cả Mỹ lẫn Việt cộng đồng ý về điểm đó. Trong những năm 1961-62 cộng sản xâm nhập cần bình từ Lào dọc theo những đường mòn qua dãy Trường sơn để vào Trung phần VN. Những toán quân xâm nhập của CS vào Nam bằng nhiều ngã, để vào vùng ven núi duyên hải, vùng rừng rậm. Tại phía nam thì chúng đi ngũ biên giới Việt-Miên, vào vùng châu thổ sông Cửu long. Sau khi xâm nhập, như ở cao nguyên Trung phần, chúng tuyên mộ dân thiểu số địa phương đồng thời dựa những người Việt vùng đồng bằng lên, VC mở đợt tấn công.

Vào mùa hè năm 1962 có những dấu hiệu cho thấy mục đích của VC là cắt đứt đường giao thông tại vùng cao nguyên, để chống đỡ hệ thành lập những căn cứ khu, những trạm liên lạc, nơi huấn luyện quân, cũng các nơi cất dấu vũ khí. Tất cả những hoạt động của VC là nhằm cắt miền Nam VN thành hai mảnh, từ vùng biên giới phía tây tới vùng duyên hải.

(Còn nữa)

CHUYỂN BIẾN THAY VÌ ĐỘT BIẾN TẠI VIỆT NAM

TRẦN VĂN BÌNH

MẬP MỜ

Theo tin báo chí và đài phát thanh, trong buổi lễ trình ủy nhiệm thư của Tân đại sứ VNCH Trần Kim Phượng tại Hoa Thịnh Đốn ngày 21-7, TT. Nixon tuyên bố «với sự thỏa thuận của VNCH, Hoa Kỳ đã đưa ra những đề nghị mới nhằm giải quyết vấn đề tù binh rất có thể đưa tới chấm dứt chiến tranh ĐD. Nhưng ông nói thêm cho tới nay — nghĩa là sau cả cuộc mật đàm ngày 19-7 giữa Kissinger với Lê Đức Thọ và Xuân Thủy—Hanoi vẫn từ chối thảo luận đề nghị mới mà đó hoặc những đề nghị đã được 2 chính phủ Mỹ Việt đưa ra trước đó.

Chính những hàng thông tin cũng không hiểu rõ đề nghị mới mà gồm những điều kiện rộng rãi đã được 2 chính phủ Việt Mỹ thỏa thuận là đề nghị nào? Vì đề nghị cuối cùng của Mỹ được công khai hóa chỉ là đề nghị ngày 8-5 nhằm giải quyết riêng rẽ vấn đề nhân sự và dành vấn đề chánh sự cho các phe đối lập VN tự định đoạt lấy. Nhưng đề nghị 8-5 đã TT Nixon đã khẳng định ngày 17-7 khi vừa đặt chân tới Bắc Lê Đức Thọ đã tuyên bố «xản tăng mật đàm nếu như Hoa Kỳ có điều gì mới để nói». Trong các phiên họp công khai ngày 13 và 20-7, Trưởng phái đoàn Xuân Thủy cũng lập lại «BV sẵn sàng cứu xét nghiêm chỉnh một đề nghị mới của Hoa Kỳ!

Không ai biết phiên mật đàm Kissinger-Lê Đức Thọ, Xuân Thủy kéo dài 6 giờ 30 phút hai bên đã thảo luận những gì? Nhưng căn cứ vào những dữ kiện nêu trên cần cứ vào những lời tuyên bố của các nhân vật BV trước khi phiên mật đàm diễn ra rằng Hanoi không chấp nhận đề nghị 8-5, thì phải chăng đã có điều mới là tại phiên mật đàm làm cho đối bên phải kéo dài cuộc thảo luận đến hơn 6 tiếng đồng hồ?

THỜI CƠ THUẬN TIỆN VÀ CẤP BÁCH

Càng gần ngày nhân nhiệm kỳ TT, ông Nixon càng phải xúc tiến mau lẹ công cuộc dàn xếp kết thúc chiến tranh VN theo lời hứa với các cử tri Mỹ vào năm 1968. TNS Mc Govern nhận vấn đề cần lập trường rõ rệt muốn bỏ rơi chế độ của TT Thiệu—lại được Đảng Dân Chủ chính thức đề cử làm ứng cử viên TT kỳ này, là yếu tố khá thúc bách chánh quyền Nixon phải giải quyết vấn đề chiến tranh VN trước cả ngày bầu cử vào đầu tháng 11. Có lẽ không lúc nào có lợi cho BV bơn là giải quyết cuộc chiến với chánh quyền Nixon ngay vào lúc này. Sớm hơn, TT Nixon chưa rõ đi nước cờ chót của vấn đề tương tuyết. Bây giờ, [illegible] có thể phải đến thăn vào cuộc phiêu lưu đầy bất trắc và nguy hiểm ngay cho chế độ CS tại MB. Có lẽ BV cũng hiểu rõ NS Mc Govern chưa chắc đã trúng cử, nhưng nếu bàn hữu ông ta được bầu chắc gì ông ta đã giải quyết vấn đề VN theo như luận điệu tuyên truyền tranh cử. Trái lại, khi biết chắc Hanoi vẫn muốn tiếp tục khai thác nội tình HK cho mục tiêu thôn tính MN của họ, hoặc là Hanoi vẫn muốn kéo dài chiến tranh VN để gây ảnh hưởng chia rẽ sâu xa trong nội tình HK hẳn nhiên chánh quyền Nixon sẽ không khoanh tay ngồi im từ nay tới ngày bầu cử để cho Hanoi tự do hành động như thế. Vì sự bất ngờ nào sẽ dăng xuống chế độ MB nữa?

Vì lại ngày 8-5, TT Nixon đã khẳng định ông sẽ chỉ ngưng oanh tạc và phong tỏa MB, khi nào thấy là BV đã và có ngưng bắn toàn diện trên toàn cõi ĐD. Người ta tự hỏi nếu lần nay thương thuyết lâm bế tắc, mức độ oanh tạc sẽ gia tăng như thế nào tại MB? Tin tức cho hay không những BV đang lâm tình trạng thiếu thốn tiếp liệu về quân sự, nhưng cũng thiếu cả về lương thực nữa. Tháng 10 này BV sẽ ra sao khi máy bay Mỹ tiếp tục oanh tạc, và nạn lụt đe dọa phá hoại MB.

Cho nên Mỹ muốn thỏa hiệp ngưng bắn sớm mà trong thâm tâm BV còn muốn thỏa hiệp ngưng bắn sớm hơn Mỹ nữa.

ĐÂNG NÀO CŨNG PHẢI CÓ BIẾN CHUYỂN

Kinh nghiệm cho thấy trong kỳ bầu tổng thống Hoa Kỳ năm 1968, cựu tổng thống Johnson đã đạt tới sự thỏa hiệp với BV ngưng oanh tạc toàn diện MB chỉ 5 ngày trước khi cử tri Mỹ đi bỏ phiếu.

Người ta tự hỏi từ nay tới trước ngày bầu cử tổng thống tháng 11 này, chánh quyền Nixon cũng sẽ có hành động tương tự nào như hành động của chánh quyền Johnson để khai thông hòa đàm BaLê, vì mục đích tranh cử tại Hoa Kỳ chăng? Trong phiên họp ngày 20-7, đại sứ Porter đã xác nhận HK không đòi hỏi BV phải chấp nhận hoàn toàn tất cả những đề nghị của HK. Có nghĩa là những đề nghị 26-1-8-5, còn có thể đem ra mặc cả? Ấy là chưa kể thứ đề nghị mới mẻ khác nữa mà TT Nixon mập mờ nói hồm 21-7 vừa qua và nếu chính thứ đề nghị mới mẻ này [illegible] thuộc loại để thảo luận và mặc cả nữa! Tất cả những đề nghị đã được công khai hóa hoặc đang được đưa ra trong các phiên mật đàm, nếu được phe bên kia chấp nhận, đều đã gây nên biến chuyển sâu xa trong tình hình MN, rồi hưởng chi nhiều phần chắc sẽ thỏa hiệp giữa Mỹ và BV nếu có cũng sẽ đạt được qua sự mặc cả.

Có điều ảnh hưởng sẽ chẳng riêng gì cho MN. Vì khi BV đã phải chịu thương thuyết trên căn bản đề nghị hòa bình do Mỹ đưa ra thì rõ ràng những đề nghị hòa bình do phe Cộng Sản đưa ra đã bị bỏ xó và họ đã phải thay đổi lập trường hòa dàm rồi vậy. Chính điều này sẽ lại gây nên biến chuyển sâu xa tới cục diện tình hình ĐD bao gồm luôn nội tình các phe tả ở ĐD.

ĐÂNG NÀO QUÂN SỰ CŨNG DÍNH LÍU TỚI CHÍNH TRỊ

Chiến tranh VN vốn là cuộc tranh chấp hết sức phức tạp. Các mặt đấu tranh quân sự, chính trị ngoại giao kinh tế, vốn liên hệ nhau mật thiết.

Người ta nêu nghi vấn giả tử như BV chấp nhận đề nghị quân sự ngưng bắn toàn diện trên toàn cõi ĐD và thả tù binh để đổi lấy việc Mỹ ngưng oanh tạc, ngưng phong tỏa BV và rút hết quân Mỹ ra khỏi VN, thì đâu là thỏa hiệp về mặt chính trị kèm theo?

Trường hợp BV chấp nhận nguyên vẹn bản đề nghị 8-5 của HK hậu quả sự việc sẽ đủ gây nên ảnh hưởng lớn về mặt chính trị rồi, huống chi nếu HK còn cho phép BV được mặc cả hay còn đưa ra đề nghị mới nào khác đi nữa thì có vẻ mềm dẻo hơn, thì đương nhiên hậu quả về chính trị sẽ phải trọng đại hơn. Đăng nào nếu đôi bên đạt tới bất cứ thỏa hiệp nào trong những ngày sắp tới thì sự thỏa hiệp ấy cũng sẽ bao gồm cả hai mặt quân sự và chính trị chí khác ở ảnh hưởng về mặt chính trị hình thức trực tiếp hay gián tiếp mà thôi.

BIẾN CHUYỂN MÀ KHÔNG ĐỘT BIẾN

Chính vì đôi bên đều ý thức bất cứ thỏa hiệp nào trong những ngày sắp tới cũng sẽ ảnh hưởng sâu xa tới cục diện tình hình ĐD, gây nên nhiều chuyển biến dây chuyền trong tình hình nội bộ các phe, cho nên giai đoạn thương thuyết này sẽ rất gay gắn. Chắc chắn cả Mỹ lẫn BV đều phải thận trọng không những về nội dung thỏa hiệp mà cả về hình thức và phương thức công khai hóa thỏa hiệp nữa để tránh gây nên những đột biến trong nội bộ các phe đối lập ở ĐD. Vì do ảnh hưởng chính trị của thỏa hiệp mà đột biến xảy ra ở MB hay ở MN, ở Lào hay KPC đi chăng nữa, đưa tới sự tan vỡ của bất cứ một phe phái đối lập nào tại ĐD, thì quân binh giữa các phe phái sẽ phân tan vỡ theo ngay sau khi có thỏa hiệp và tình trạng như thế không những làm cho thỏa hiệp không thể thi hành mà còn làm cho mâu thuẫn mới phát sinh và chiến tranh lại có cơ tái phát.

Những tin tức mập mờ cùng với những tiết lộ nửa vời xung quanh các phiên mật đàm gay cấn giữa Mỹ và BV, đang chuẩn bị cho sự khai thông hòa đàm Balê vào trước ngày bầu cử TT tại HK? Bất cứ thỏa hiệp nào trong những ngày sắp tới nếu có, cũng sẽ ảnh hưởng sâu xa tới cục diện ĐD và nội tình các phe đối lập. Nhưng mọi chuyển biến sẽ phải tử tốn vì nếu đột biến xảy ra do thỏa hiệp, thì chính thỏa hiệp sẽ tan vỡ thay vì được thực thi.

HY VỌNG LỚN ĐANG LÊN Ở NAM VIỆT NAM

JAMES N. WALLACE

Hiện giờ, ở Nam VN đang có những dấu hiệu mới và đáng ngạc nhiên về hi vọng lớn đang lên, dù rằng hội đàm Balê có thành công hay không cũng mặc, các dấu hiệu này cho thấy tương lai sáng vững của miền Nam VN đang được thể hiện.

Các yếu tố then chốt cho tương lai của Nam VN, là trong các tuần lễ mới đây, các mặt, trận Quảng Trị, An Lộc và Kontum không xảy những trận đánh lớn nữa.

Chính các yếu tố này, là cái khuôn đề đức tương lai của Nam VN, nhất là về tinh thần của Nam VN trong lãnh vực quân sự, hiện tượng Nam Việt Nam thừa khả năng để bẻ thứ du kích chiến ở vùng châu thổ sông Cửu Long, vùng được coi là sinh trù cho mai sau của xứ sở, và cuối cùng là sự thật : chính phủ hai gom đã thành công giữ được cho Nam Việt Nam đứng được giữa những lúc nguy ngập và đầy «ẩn ảo».

Chính cuộc tấn công xâm lăng của Bắc Việt, đã làm cho Nam Việt Nam có một cuộc sống có những sắc thái «mệt quốc gia» chưa hề có từ trước đến giờ.

Ngay cả ở đồng quê, vẻ đến tận xã ấp, cái sắc thái ấy vẫn hiện ra rõ rệt. Điểm quan trọng nhất, là tinh thần của Nam Việt Nam vẫn nguyên vẹn, mọi hủy hoại vì chiến tranh dường như không đáng kể. Ngay đến cả những gia đình có một hay nhiều người đã hi sinh hoặc bị thương tại các mặt trận mới đây, tinh thần cũng vẫn vững vàng, không hề bị lung lay.

Suốt miền Nam Việt Nam, ai cũng quả quyết rằng : chính các cuộc tấn công của quân Bắc Việt, đã làm cho lòng mạc bị tan nát, làm cho dân chúng bị biến thành những kẻ đi cư dầy đau khổ, chứ không phải là đại bác của VNCH hay bom của máy bay Mỹ đem khổ sở tan nát lại cho dân chúng.

Không một nơi nào ở Nam Việt Nam lại chẳng vững kiên trì chịu đựng chiến tranh, và không nơi nào ở Nam Việt Nam lại chẳng tỏ ra khao khát chiến tranh sớm kết thúc. Nhưng, chẳng vì sự chịu đựng hay khao khát ấy mà người dân Nam VN xuống tinh thần hay bị Cộng sản dánh bại. Không một người dân nào lại có ý muốn chấm dứt chiến tranh bằng cái giá : chịu để cho Cộng sản Bắc Việt thống trị.

Có gặp và nói chuyện với những người chăng có chân trong «phe đảng» ở Saigon, chẳng bạn như các nhà giáo ở hương thôn hay các ông xã trưởng, lúc ấy mới thấy được tinh thần chống đối sự cầm quyền của CS ở Nam VN nó mạnh mẽ và chân thành thế nào. Lý do của sự thật này, chẳng phải vì vấn đề ý thức hệ, mà là sự thật tránh rành : họ sợ CS, CS sẽ trả thù và khủng bố.

Các cuộc thăm sát kinh hoàng tại Huế và ở các thành phố khác trong hồi CS mở cuộc đợt tấn công Tết Mậu Thân 1968, đã làm cho tự trường người dân miền Nam VN thay đổi cả. Các cuộc tấn công mới đây của quân CSBV và các thành phố ở Nam VN, và nhất là hành động hung tàn xả súng bắn vào các người đi chạy nạn trên các quốc lộ, lại càng làm cho người dân thay đổi đầu óc hơn nữa.

Ai không nhận rằng : quân Cộng sản (cả Bắc Việt lẫn Việt Cộng)đều rất kiên nhẫn. Nhưng trong trận chiến tranh này chẳng phải chỉ có Cộng sản là có sức chịu đựng kiên trì.

Một nhà ngoại giao Tây phương rất có kinh nghiệm ở Á châu, có nhận định :

«Nhân dân Miền Nam Việt Nam từ nhiều năm nay chịu không biết bao nhiêu là khổ cực. Họ tan cửa nát nhà kể có đến cả chục lần, ấy vậy mà hồm trước vừa bị tan nát ngày xưng hôm sau họ đã thân nhiên dựng lại cửa nhà gây dựng, lại cơ đồ. Họ là một dân tộc kiên trì vào bực nhất thế giới».

Ba tháng qua, được xem là ba tháng có những cuộc giao tranh kinh hoàng nhất trong trận chiến tranh đầm máu này ở Việt Nam.

Ngày 12-7-1972, Nam Việt Nam chính thức ghi nhận : từ ngày 30-4-72 thiệt 10.951 binh sĩ tử trận, 36.672 bị thương tại các mặt trận. Theo các nguồn tin quân sự có thể tin được, thì hiện nay các con số tổn thất này có thể lên gần gấp đôi. Các thiệt hại của dân chúng, khó biết đích xác được nhưng các nhân vật HK cho rằng : thiệt hại của dân chúng, nhất định là cao hơn trong hồi cả cuộc tấn công Tết Mậu Thân 1968 nhiều.

Phía các lực lượng BV, tổn thất lại càng nặng hơn nữa—đến nay ước khoảng hơn 50 ngàn lính bị chết trong 26 đó có 10 ngàn bị chết tại mặt trận An Lộc. Con số này là hơn một phần ba tổng số các lực lượng của BV đổ xuống Nam qua vùng phi chiến.

Bốn Sư Đoàn của BV, thêm 1 vài trung đoàn độc lập đã bị quá ư thiệt hại, khiến phải rút khỏi các mặt trận.

Những thiệt hại lớn lao như vậy của cả đôi bên, tất có một ảnh hưởng lâu dài. Quân đội cả đôi bên đều quá mệt mỏi. Một cố vấn Mỹ tuyên bố : «Hai bên như hai tay vô sĩ đã quá mệt mỏi ở hiệp áp chót. Mỗi bên còn đấm vài quả nữa có thể còn có một hai quả đáng đòn, nhưng chắc chắn là cả đôi bên đều bị gục cả».

Về phía Nam VN, thiệt hại không phải là ít, vài đơn vị bị giảm quân số. Tuy thế Nam Việt Nam vẫn trội hơn Bắc Việt về nguồn nhân lực. Mọi chương trình tuyển mộ vẫn tiến hành được điều hòa và dễ dàng. Các đơn vị bị thiệt hại dễ dàng phục hồi quân số, trang bị lại cũng không khó.

TƯƠNG VỶ GIẢI ĐÁP NHỮNG LỜI BUỘC TỘI CỦA U.B. ĐIỀU TRA QUỸ T.K.Q.N.

(TIẾP THEO)

Một chồng tờ quan trọng khác là Sở Nhật Ký Chi Thu Binh Đoàn cùng các bản Chứng Thư Hành Chánh liên hệ tới các số tiền thu vào Tài Khoản 33/Phụ Khoản khẩu lực tiết kiệm của số nầy. Việc đối chiếu 2 tài liệu nói trên với Biên lai Ngân Khố chuyển mục các Chi phiếu liên hệ hiện còn lưu giữ đây đã tại Đại Đội HCQV số 6 sẽ cho thấy số tiền đã thu và phải thu hàng tháng cùng sự sai biệt giữa hai khoản tiền nầy, nếu có.

Như vậy, việc kiểm toán toán bộ không phải là không thể nào thực hiện được.

Sự sai biệt về ngân khoản bồi hoàn.

CHỈ TRÍCH : Tổng số ngân khoản đã bồi hoàn và trả cấp là 307.774.719đ tính tới cuối năm 1971 so được chênh lệch như sau :

Riêng 2 năm 1968 và 1969 : 14.487.672đ và trong 2 năm 1970 và 1971 : 293.287.047đ chiết tính trên cho thấy có sự sai biệt rõ lớn giữa 2 năm đầu và 2 năm cuối. Số suất chu 2 năm 1970 và 1971 tiệt hơn gấp 20 lần con số của 2 năm đầu.

GIẢI ĐÁP : Số đã có sự sai biệt ghi trên là vì các lý do sau đây :

a/ — Trước khi áp dụng thể thức mới về việc chuyển tiền tiết kiệm quy định tại Huấn Thị số 9238 ngày 9-5-1969, một số lớn đơn vị đã tự động khấu trừ vào số tiền tiết kiệm thu được trong tháng để thăm bồi những số tiền mà đơn vị đã suất ứng để thanh toán tiền vốn và lời cho quân binh xuất hội. Do đó trong số bồi hoàn tại đại đội hành chánh Quân vụ số 6 không có ghi những khoản tiền nầy.

b/ — Tiền vốn bồi hoàn tỷ lệ thuận với thời gian đã được khấu lưu. Mặt khác, tiền lời trả cho quân nhân xuất Hội chỉ mới áp dụng kể từng ngày 1-1-1968. Do đó, thời gian đóng góp càng dài thì số tiền bồi hoàn càng lớn, nhất là trong 2 năm 1970 và 1971 mà lãi suất đã được liên tiếp gia tăng từ 3% lên 6% rồi từ 6% lên 10%.

c/ — Tiền vốn và lời bồi hoàn cũng gia tăng theo số lượng quân nhân xuất Hội. Trong các năm 1970 và 1971, vì chiến sự gia tăng ma tốc thất nhiều hơn 2 năm về trước, nên số tiền bồi hoàn trội hơn 2 năm 1968 và 1969 cũng là lẽ đương nhiên.

d) Tiền trợ kim tương trợ chỉ mới bắt đầu được cấp phát kể từ 1-1-1970 theo giá biểu :

— Năm 1970 : 2.000đ cho mỗi trường hợp chết, mất tích.

— Năm 1971 : 2.000đ cho mỗi trường hợp tàn phế.

: 3.000đ cho mỗi trường hợp chết, mất tích.

«Chi phí về việc tương trợ cá nhân» xây trong 2 năm 1970 và 71 lên tới 82.706.000đ. Số tiền này được gồm chung trong ngân khoản 307.774.719đ và 293.287.047đ ghi trên, do đó mà sự sai biệt giữa 2 năm đầu và 2 năm 1970, 1971 lại càng lớn.

Các đơn vị không còn lưu giữ đầy đủ tài liệu căn bản

CHỈ TRÍCH : Các cố vấn Huấn Thị số 9238 ngày 9-5 1969 của Bộ Quốc Phòng thì tài liệu bồi toàn các bản giấy các định được coi số vốn đã Thu là số lương mỗi tháng, có chữ ký của quân nhân trong đơn vị và các Chứng Thư Hành Chánh chiết tính số tiền đóng góp Tiết Kiệm về tháng liên hệ. Ủy Ban Điều Tra có cho kiểm toán tại 1 số Đơn vị : Kết quả cho thấy «hầu hết các Đơn vị mà phái đoàn điều tra tiếp xúc, hiện giờ không còn lưu giữ đầy đủ hai loại tài liệu căn bản trên», nhất là về 2 năm 1968 và 69. Lý do vì chiến cuộc, vì thời gian đã trôi qua hơn 4 năm, vì Đơn vị đã di chuyển, v.v..., nhất là vì trong 17 tháng đầu các Đơn vị chưa nhận được Huấn Thị chuẩn của Bộ QP.

GIẢI ĐÁP : Như đã trình bày tại điểm 13 trên đây, nếu bản phụ số lương và Chứng Thư Hành Chánh lưu giữ tại Đơn vị đã bị thiếu hủy hay thất lạc, Ủy Ban Điều Tra vẫn có thể kiểm toán căn cứ vào số lương đơn (Bản chính) và Chứng Thư Hành Chánh (Bản chính) hiện còn lưu giữ tại Nha Thanh Tra Quân Phí và Đại Đội Hành Chánh Quân Vụ số 6, để truy cứu.

Việc Bộ Quốc Phòng chưa ban hành Huấn Thị số 9238 không ảnh hưởng gì tới điều này, vì trước đó đã có những chỉ thị về thể thức Khấu Lưu và ghi chép kế toán (Xin xem giải đáp 1).

Số Nhật Ký Chi Thu của Quỹ TT và TKQN tại Ban Kế Toán Trung Ương

CHỈ TRÍCH : Ban Kế Toán Trung Ương (Quỹ TT và TKQN) Có xuất trình cho Ủy Ban Điều Tra 2 quyển số Nhật Ký Chi Thu của Quỹ TT và TKQN:Quyển 1 thuộc 2 năm 1968 và 1969. Quyển 2 thuộc 2 năm 1970, và 1971 và kế tiếp.

Quyển số 1 hoàn toàn bất hợp lệ và kể như vô giá trị. Số Khống được Chủ Tịch hay Tổng Thư Ký của Hội kiểm thực và đánh số trang nơi từ đầu và từ cuối. Do đó, «có thể thay đổi bất cứ lúc nào».

Trong 2 năm đầu mà quyển số chỉ được «xử dụng có 12 tờ» trên 150 tờ. Sự kiện cho thấy «sự ghi chép không liên tục».

GIẢI ĐÁP : Như đã trình bày tại điểm ghi trên, vì kế toán tiền Tiết kiệm «được lãng vào trong hệ thống kế toán Binh Đoàn» nên tài liệu, số sách kế toán căn bản là số sách kế toán Binh Đoàn.

Nhất là số nhật ký chi thu đơn vị và số Trương Mục Vàng Lai Ngân Khố. Số nhật ký chi thu do ban kế toán trung ương quỹ giữ chỉ là bản phụ mà các điều toán được chép lại từ số gốc (tức là số nhật ký chi thu binh đoàn) qua. Do đó, số này nếu được xác đối tất nhiên không còn phù hợp với số chính nữa. Ủy ban Điều tra có thể kiểm soát để đảng sự chính xác và liên tục của các điều toán phi trên số này bằng cách đối chiếu với các điều toán liên hệ ghi trên số nhật ký chi thu chính của đại đội hành chánh Quân vụ số 6 thay vì chỉ căn cứ vào số trang đã được xử dụng để kết luận rằng sự ghi chép không được liên tục và thiếu sót.

GIẢI ĐÁP : Nhằm tránh bất hợp lệ và kể như vô giá trị. Số Khống được Chủ Tịch hay Tổng Thư Ký của Hội kiểm thực và đánh số trang nơi từ đầu và từ cuối. Do đó, «có thể thay đổi bất cứ lúc nào».

Hội Đồng Quản Trị chưa bao giờ thanh tra và kiểm soát.

CHỈ TRÍCH : Mặt khác từ năm đầu giữ chức có cuộc thanh tra, kiểm soát nào cả.

GIẢI ĐÁP : Vì kế toán tiền Tiết Kiệm được lồng vào hệ thống kế toán Binh Đoàn, nên :

a/- hàng tháng, số sách kế toán của Đại Đội HCTCQV số 6 (Trong đó có phần Thu, Chi của Quỹ TT và TKQN) đều được gửi về cho Ban Tài Chánh Tài Chánh số 6 để kiểm soát.

b/- hàng Tam Cá Nguyệt, các Phái Đoàn Kiểm tra của Sở Hành Chánh Tài Chánh số 6 và Thanh Tra của Nha Thanh Tra Quân Phí Bộ Quốc Phòng, đều có đến «kiểm soát bất thần kế toán của Đại Đội HCTCQV/6.

Ngoài ra, theo biên Điều Lệ Hội, điểm D, Điều 12 có quy định việc kiểm soát kế toán Ngân Quỹ, v.v... do Ủy Viên Thanh Tra của Hội là vị Tổng Thanh Tra Quân Lực đảm trách.

(CÒN NỮA)

TIN TỨC... MÌNH

VĂN BÌNH

TTK Liên Hiệp Quốc Waldheim «ngây thơ cự» trong vụ đề điều Bắc Việt

Tờ khi được cử lên thay thế đồng chí U Thant TTK Waldheim coi bề lăng sáng, hoạt động hăm mình, có tính đăng vai trò quan trọng trong công cuộc vận hồi hòa bình cho thế giới và nhân loại. Tuy nhiên tự cho lăng sáng có gắng đến chỗ lố bịch, ngây thơ cự chỉ mới bước.

Vì dụ vào khuyến Nam Hàn Bắc Hàn bắt bỏ mi nhau, TTK Waldheim tự nhiên sẽ ngược hẳn lên : «xin đó nhờ ra tôi dàn xếp !» Trong khi mọi người đều biết vụ Nam Bắc Triều Tiên phát nguồn từ cuộc họp thượng đỉnh Bắc Kinh giữa Nixon và Mao trạch Đông, sự xích lại gần nhau của Tư Bản—Cộng Sản cho thấy sự tranh chấp về tư tưởng, về ý thức hệ, về chế độ bị xếp xuống hàng thứ yếu, sau sự Sống chung Hòa Bình, sau cả quyền lợi quốc gia và dân tộc.

Gần đây, ông Waldheim ăn bánh phình của CSBV, lên tiếng cảnh cáo Hoa Kỳ về chuyện oanh tạc đề điều và thả gây nên ngăn lụt lội cho BV, khiến Nixon nổi sùng, trả đũa trong một cuộc họp báo tại Bạch Ốc : «Đã đến lúc cần chấm dứt tiêu chuẩn giả đạo đức hàng hai !»

Vì cớ gì ông Waldheim nêu vấn đề đề điều BV đã trách nhiệm cho Hoa Kỳ, cho TT Nixon mà không dám hề mở mồi một nửa lời về sự xâm lăng tàn bạo của CSBV vào miền Nam, gây nên hàng chục ngàn dân lành thương vong tử vong và ngày một triệu ngàn nhân chiến tranh không nhà không cửa ?

Trước khi lên tiếng về đề điều BV, ông Waldheim có hiểu rõ hệ thống đề điều BV như thế nào, và mỗi mùa nước lũ, mực nước sông Hồng,lên cao bao nhiêu và sức nước chảy mạnh đến mức nào chưa ?

Ngày thời thực dân Pháp, mỗi khi nước lên cần cả trăm ngàn dân phu ngày đêm phòng vệ trên mấy ngàn cây số đê kịp thời sửa chữa vậy mà ngăn lụt lội thường xảy ra luôn. Huống chi ngày nay. Vô nguyên Giáp vét hết giả trẻ đến quốc vào Nam, lấy người đâu ra phòng ngự nước và hộ đê?.

Câu chuyện đề điều lụt lội do ông Waldheim đưa ra, chẳng qua là câu chuyện vẩn ốc nói mớ có tính cách tuồn trước ngoan cố, một «fait-hât» được CSBV vận dụng để chống chế và che đậy! ngu cơ có thể xảy ra. Nếu thực tâm sợ ngăn hồng thủy, quan tâm đến sự sống còn của mấy chục triệu đồng bào BV sao không ngừng chiến, rút quân về giúp đê, hộ đê? Đề khỏi vỡ, lành thổ khỏi bị oanh tạc, phong tỏa, dân chúng được an cư lạc nghiệp, mọi người đều sung sướng !

Các nhà lãnh đạo BV và ông Waldheim còn đợi gì nữa ?

CÁO LỖI

VÌ LÝ DO KỸ THUẬT "BỊNH DA VÀNG" PHẢI TẠM GÁC LẠI VIỆC KT. XIN CÁO LỖI CÙNG ĐỘC GIẢ.

ST.

Tin vắn Quốc tế

CHỦ BIÊN Chủ Bút Hà Thúc Nhẹp

SÀI GÒN MỚI

THỨ NĂM 03-8-1972 ÂM LỊCH 24-6 Nhâm Tý

NĂM THỨ 2 — SỐ 281 • TIỀN BẠC NGÂN PHIẾU XIN ĐỀ BÀ NGUYỄN THỊ THẢI • QUẢN LÝ : VÕ THỊ KIM THOA

LẦN ĐẦU TIÊN TRONG LỊCH SỬ BẦU CỬ MỸ, MỘT NHÂN VẬT ĐƯỢC MỜI ỨNG CỬ PTT LẠI BỊ YÊU CẦU RÚT LUI

MC GOVERN LÂM TÌNH TRẠNG KHÓ KHĂN VỀ VIỆC TÌM NGƯỜI THẾ N.S. EAGLETON

☐ Báo Boston Globe loan tin một số lãnh tụ cao cấp đảng Dân Chủ tán thành cho Ô. Lawrence F. O'Brien

HOA THỊNH ĐỐN 1-8 (AP-UPI) Người được TNS Mc Govern mời ứng cử tranh cử trong vai trò Phó Tổng Thống liên đảng của Hạ Nghị sĩ Wilbur Mills đã được ông bổ túc khi cuộc vận động của ông Eagleton rút lui vì quyền lợi của đảng Dân Chủ.

Trong một cuộc phỏng vấn sau đó NS Eagleton nói rằng không buồn bã hay chua cay gì trước việc ông thôi thượng rút ra khỏi cuộc tranh cử theo đề nghị của NS. Mc Govern. Tuy nhiên ông vẫn tin tưởng vai trò Phó Tổng Thống liên đảng của ông ngày nếu ông được bầu vào năm 1974 nữa.

Thượng Nghị sĩ McGovern nói rằng ông sẽ chọn lựa ấy trong vài ngày tới.

Người ma NS Mc Govern muốn đứng chung liên danh với ông nhất là NS Edward Kennedy, nhưng ông Kennedy đã tuyên bố giữ vững lập trường không ra tranh cử dù đảng DC đang gặp những khó khăn mới.

Trong khi đó, tờ «Boston Globe» loan tin rằng TNS George McGovern sẽ bác bỏ việc chọn TNS Eagleton làm phó tổng thống chung liên danh với ông Quận trưởng thành phố Cook County, Illinois, ông Lawrence F. O'Brien.

Tờ báo này cho rằng ông O'Brien vừa rút ra khỏi tranh đua ghế thượng nghị viện Massachusetts thì quyết định trên đã dứt khoát và sẵn sàng được thông báo.

Giống NS Eagleton TNS O'Brien là người theo Thiên Chúa giáo. Ông đã vận động trong cuộc vận động bầu cử tổng thống cho cố TT John F. Kennedy hồi năm 1960.

BỆNH VIỆN NGUYỄN VĂN HỌC
TT THỰC TẬP TOÀN KHOA
Lý Phòng viên DÂN ĐẠNG mời xét
Địa chỉ trường hợp cần cấp bệnh nhân mới được nhận nằm bệnh viện

NHÓM PHÓNG VIÊN SÔNG THẦN GIẢI PHẪU CÁC BỆNH VIỆN THỦ ĐÔ

(TIẾP THEO)

Theo lời các nhân viên bệnh viện thì thì trường hợp cấp cứu mới được nhận vào nằm bệnh viện ngày mà ít ai biết thế nào mới là trường hợp cấp cứu, trừ những trường hợp cấp tốc, còn đa số bệnh nhân muốn xin nằm đều được trả lời là hết chỗ nếu không có giấy giới thiệu «đặc biệt».

Nhân điều trị tại Bệnh viện Nguyễn văn Trị (Gò Vấp) tôi thấy bệnh đều phải trả tiền trừ những người nghèo có những chi thiếu tiền vé vật chất do ký ban hành chánh xã hay phường cấp có tên hành chánh quận hay thành phố thực chứ ký.

Khám ngoại chẩn như nội khoa, ngoại khoa, nhi khoa, phụ khoa, nha khoa, nhãn khoa, tai mũi họng phải trả 100đ lệ phí. Khám thai (4 lần khám trong suốt thời gian có thai phải trả 200đ. Khám bệnh và điều trị cấp cứu : 200đ. Nằm trị bệnh có 4 hạng : 250đ, 400đ, 700đ, 1200đ (1500đ có máy lạnh mỗi ngày.

Như vậy chưa chạy tại BV Nguyễn văn Học phải trả lệ phí, đúng nghĩa vụ một thì điều trị trị bệnh viện (đây là là thì điều thứ 2 sau bảo sanh viện Hồng Vương). Theo chỗ tôi hiểu của chúng tôi thì TTTYK GĐ mỗi tháng thu được khoảng 2 triệu đồng chỉ đủ chi phí cho 2/10 số chi.

(CÒN TIẾP)

Bộ Quốc Phòng phổ biến thông cáo mới nhắc nhở

THẠNH NIÊN S.T. THIẾU SỐ PHẢI LẬP HỒ SƠ TRIỂN HẠN

☐ Thành phần còn lại sẽ nhận ngũ trong vài tháng tới

SAIGON 2-8 ST-Tất cả các nam công dân thuộc các tộc thiểu số muốn được triển hạn nhập ngũ vì lý do gia cảnh theo luật tu chỉnh động viên mới số 027/ TSLU ngày 8-7-72 vừa qua phải thiết lập ngay hồ sơ để được hưởng trường hợp đặc biệt hạn chót là 30-11-72.

Trong một thông báo mới nhất của Bộ Quốc phòng vừa phổ biến đã loan báo quyết định đó ngày nay sẽ cho biết thêm những thành phần nào khai man được ưu tiên hoãn binh cưu vét phát giác sẽ bị truy tố theo luật lệ hiện hành.

Thông cáo trên cũng nhấn mạnh, tùy theo tình trạng gia cảnh, hồ sơ thiết lập gồm những văn kiện cần thiết theo đúng điều khoản theo luật tu chỉnh động viên số 027 ngày 17 Thiệu ban hành vào đầu tháng 7/72.

Theo thông cáo trên, đây là lần đầu tiên Bộ Quốc Phòng ra 1 thông cáo nhắc nhở đến các nam công dân các tộc thiểu số phải thiết lập hồ sơ xin triển hạn nhập ngũ vì lý do gia cảnh vì trước đây thành phần này được ưu đãi đặc biệt mà sự hoãn binh đều được Bộ Quốc phòng xét chuyển hồ sơ qua Bộ Quốc Phòng.

Theo 1 nguồn tin riêng mà phóng viên ST ghi nhận được nhưng thành phần thiểu số con lại vẫn phải gọi lên đường nhập ngũ trong những tháng tới đây, nếu họ không đủ điều kiện hoãn binh theo

Chủ tịch UBTTHV lên tiếng vụ tố tham những Phú Yên

ĐẨY CÁN BỘ TỐ HẠM ĐI XA LÀ MỘT LỖI PHẠT LỘ LIỄU

☐ Nạn nhân lựa chọn hai giải pháp để minh oan

Chuyện chuyển đương vụ đi xa như là một cách trừng phạt lộ liễu 2) Hoặc anh Hỷ sẽ tự thiêu sau khi công bố các tài liệu chứng minh sự làm văn phòng Uỷ ban đã nhận tiền của Châu văn Hữu và Lưu văn Cương trong vụ điều tra tại Tỷ Thông tỉnh Phú yên ngày 4-5-72.

Đã Thượng tọa Nguyên chủ tịch Uỷ ban Thống tin Hà viện trong đó tiếp các roi PVST cũng nhìn nhận rằng theo sự ghi nhận của ông thấy lâu nay

Người đàn bà trong cồn cát

● NGY THANH

Chuyện mà tôi sắp kể không phải dịch từ nguyên tác Suna no onna của văn sĩ Jyamisui văn chương Nhật Bản. Ông Kaiko Abé, sáng tác văn phẩm « Người đàn bà trong cồn cát » cho nhiều người đọc, cũng tôi, tôi ghi lại những dòng nây thay chàng từ khai sinh, vì một đêm con suối viếng trên hồi thăng mang tên Nguyên thị Trăng Dương do chị chủ nhiệm nhật báo Sông Thân đặt.

Trăng Dương, con thương mến...

Tôi đã có cảng rất nhiều nhưng các giới chức lãnh chánh văn tự chối lập bản ấn sinh cho con. Người ta bảng lòng cho các chủ tục, điều lệ nặng lãnh thực và nội dung có chấp đã khước từ ghi thêm tên một [illegible] Việt [illegible] bé bỏ nuôi là tôi và không có mẹ, không [illegible] thân thích.

Vậy thì VNCH. Tỉnh Quảng Trị, Quận Hải Lăng, cây số QT 14 (nơi bào chí vừa đặt tên Đại lộ Kinh Hoàng) ngày 29-7-1972. Trước một tối cô Chiến sĩ Nhảy dù đang cạn chiến đấm mảu trong thành phố Quảng Trị, chiến sĩ TQLC trực thăng vận xuống gần cây Việt đã tái chiếm các phần đất đã tạm lấy, hai bên tôi có các người chồng Đoàn bé Trưởng và Trần Trưởng Trinh, với sự chứng kiến của ông Nguyễn Tỉnh Châu, chồng rồi khai rằng :

Tên họ thiếu nhi : Nguyễn thị Trăng Dương
Phái : nữ (yếu)
Tên người cha : không biết
Tên người mẹ : không biết
Tên người bảo dưỡng : Ngy Thanh

Ghi chú thêm về lai lịch đứa bé : Trang cuộc xâm lăng của 50.000 quân lính BV, trên qua Bến Hải đánh vào tỉnh địa đầu Nam Việt, 1 trái đạn đại pháo đã rơi trúng vào gia đình cha mẹ ruột đứa bé. Cha và các anh chị đều bể tơi nơi. Nhà đã nát. Mẹ đứa bé bị thương nhẹ, vẫn cố gắng gượng gạo cuối cùng là chăm bẵm đứa bé đến ngày khai hoa nở nhụy. Bà nhảy đã theo các đồng bào lối xóm lên 1 xe hàng đi tản vào Huế ngày 29-4-1972. Khi xe vừa qua khỏi cầu Trường Phước thì trăng mất. Mấy người trong xe chạt gần bà. Bà và một ít người khác chạy trái qua bờ cát phía Đông, như đến ông xã tôi. Phía trước, phía sau, hai bên, chung quanh hàng ngàn đồng bào khác cũng tất cả chạy giữa những trái đạn pháo đây như giao giăng, giữa những tiếng rú, thét kinh hoàng của người trăng đan và tiếng reo hò chiến thắng của lính BV.

Qua bờ cát đến một con lạch và sình lầy. Rất lẹ đến những bãi cát khác đều đều tưởng như vô tận. Cuối cùng, bà cùng đồng Huế. Huế bây giờ đến chẳng cùng bông bé chạy theo lối giục gã, bảo động làm ngay của đã BBC.

Sau đó, bà mẹ đã bị sinh đứa bé gái nây tại Trung tâm Y tế Toàn khu Đà Nẵng. Không nuôi nổi con, bà cho tới mang và khi vừa mới hai ngày, chưa rụng rốn. Đêm đó bà trốn khỏi bệnh viện, không để nhớm cái tiểu lý lịch nào.

Con thương mến,

Bây giờ thì con không còn bố mẹ họ hàng. Dù thương yêu nuôi nấng con, tôi cũng chẳng nghĩ đó là việc nghĩa cố bề nhỏ. Tôi không cưu mang con, không là cha mẹ của con nên không biết được những gầy rạn, thăm sầu khi mẹ con bỉ cát quần quít bước chân mệm, tiếng đan mảnh bom tua của quanh đã vượt chết lánh xa tử địa. Cho nên tôi không dám đòng danh xưng nào khác hơn là «tôi» với con.

Nhưng phải thì con ra đời sớm hơn, tại nơi nhiều ngàn người đồng hướng con, giá trị lớn bé, đã gục chết bi thương cùng khắp trên chiều dài mười bốn ngàn thước cát và sình lầy. Phải chi con đã ra đời sớm hơn [illegible] đã bây giờ đã lớn khôn mà chẳy nước mắt như tôi khi vượt [illegible] Bến Đá bên kia chứng kiến những xác chết. Thì hải đồng bào [illegible] chẳng đang dìu dắu có quấn vòng vậy. Chiến tranh nào [illegible] nhân vẫnđã tính Nhưng chẳng nào mất con chứng kiến những khung [illegible] mới con ngồi được mới thôi thật rõa và tại ngăn những lời khác than của các thân nhân bỏ mạng, khi họ phải đồng lại ở bờ Nam sông [illegible] Chánh...

Đại lộ [illegible] những bài xác từ mười hôm nay tiếp nhận những con [illegible] phủ phàng xác lấp hàng thước đất lên những thây người chưa kịp tìm thấy. Những kẻ tạo ra hàng ngàn người lớn người trên đoạn đường nầy đang mở mặt trận khác ngàn đường những người đi nhặt xác. Cái vẻ giạt mới lòng.

Làm sao tôi trở về thăm con đây khi chung quanh tôi, Nguyễn Kinh Châu, Trương Trinh, Song Thương, chị Mộng Nhiên, chị Lâm và những người thiện chí cần phần đã...

Cũng vội từ khai sinh bé gái tác nầy, tôi viết để dành sau nầy con đọc. Để sao cũng nhớ cuộc chiến tranh phi lý nầy... hãm nay tôi có dịp viết cho mẹi người thương mến đang tập tành lòng tiếng khóc hãn hoan tuyệt vời trong tao nôi không người đưa đây.

NGHY THANH

THƠ

Tuyệt địa

Đêm âm lặng—chiêm bao bẩy ác quỷ
Vẫn nụ cười chiêu niệm bất hồn ta
Sầu không gian vỡ thái hoa rơi rụng
Thế nhân buồn nhỏ lệ khóc yêu ma
Trong bờ ngờ ta thấy lòng kinh dị
Hồng ta đi trên lối đọa quan nào
Suốt muôn đời chưa thấy ánh trăng sao
Chưa thấy cỏ nhựng mùi, hương son phấn
Ha ha ha... loàng ta đầy uất hận
Máu đông trần, ôi ! Mạch huyết vô tung
Hồn ngẫn ngơ lạc lõng giữa vô cùng
Trời Đất hỡi ta vào lòng đất lạnh
Di bên ta hai hướng thần đồng mẫnh
Chung quanh nầy hai cột bạ ngồn ngang
Bàn chân ta phá vỡ đồng xương tàn
Ôi hải sự — thanh âm mùi ma quỉ
Ta dừng chân khi đến đầu quan ải
[illegible]
Mỗi bước chân ta mỗi dụng yêu tình
Ôi tân ác nhưng hình người diêm dúa
Khói chín cửa ta đến vùng bạo chúa
Qua không hư huyền hoặc bóng diêm vương
Ôi đớn đau ! Trăng khiếp quỷ vô thường
Ai hóa thân là hung thần đa sát
Ti nrầm mắt, tưởng cảnh nầy áo giác
Cỏ hình dung không phải cỏi U-Minh
Hơi hơn ma cây có khiếp đa tình
Nghe Ta Hát : Khúc nghề thường vong xứ

HOA-LINH-VÔ
d-c câu số 3 1 HÁI-HÒA

tiengsong

□ CHU VỊ THỦY phụ trách

ĐỘC THOẠI

Bất chợt gọi em bằng cô, tôi [illegible] bước và chăng đưa đang một [illegible] chị tiếu vì quá dỉ. Chả lẽ mỗi lần bước miệng thân ái gọi tên em, phải gọi là Độc Thoại em! Là ? Nghe kỳ quá.

Em đau gì, sao không cần cho Thầy biết! Chỉ đã cần đặn em nhỉ em không có quyền sống như vậy mà. người ta đâu gì cũng chẳng cho gạthương người khác cũng phải nghĩ tới người sống gần mình đau sống có phải là tội cho mình không ? Em phải đi ra ngoài với bạn bè cho khuây khỏa em nhé.

Cầu chuyện thời trong học của em vui lắm. Ngày còn học sinh, chị cũng là thứ quỷ phá phách lắm. Bạn gái thì lúc nào nghĩ nghĩ lại cảm đông muốn cười mà cũng muốn khóc. Những ngày thông đã đã trôi đi as tiếp đó đó khi chị đã tưởng như không có thực mà chỉ là một giấc mơ thôi. Mà nghĩ cho cùng cuộc đời cũng chỉ là một giấc mơ dài tết cả tốt xấu đi qua và biến mất! Vậy mà sao mình vẫn khổ vì vẫn ao ước nhiều quá phải không em ?

Em có hay đọc sách về Thiền không ? Hàn lâm Anh Giao mua cho chị cuốn «gợi nhớ cất đi» của một thiền Sư Nhật Bản. Em thử tìm đọc cho đỡ buồn.

Vì thắc mắc câu em rất tức không đang như em mong mỏi. không liên quan gì đến nội em ST cả em ạ, chỉ là sự trùng hợp tên mà thôi.

Chị nói câu nào nhé, không có chu là định ý, em cứ I lấi viết thật duyên dáng và nhiều rung động. nhất nên người xưa chẳng bảo những câu ấy con bỏ ngỡ luôn đem cũng được miễn có thơ em là vui vẻ. Chị mong là mấy ông «con bà Phước» đó, chỉ chẳng thèm coi kẻ thơ em, vì em chị, hiểu Bà? thơm em vì I người yêu duyên dáng quá, nhưng chẳng phải của mình lại cang tài thác «con bà phước» hơn. Chị ngưỡng đây, nhỏ đi thành biển giom chị. Chúc Tiếng Sông chị mang từ Vũng Tàu về đây cho. Thân ái

SÁCH BÁO

Giải Romulo Gallegos vẻ tay Gabriel Garcia Marquez

Văn sĩ Colombia Gabriel Garcia Marquez đã đoạt giải văn chương «Romulo Gallegos» nhờ cuốn truyện «Cien anos de Soledad» (Một thế kỷ cô đơn) của ông, đã được chọn lựa trong số 165 cuốn truyện xuất sắc nhất của văn sĩ nổi tiếng của Mỹ châu và Âu châu.

Giải văn chương rao qui trên được tổ chức 5 năm một lần, và giải thưởng thì lên đến mười số triệu mặt là 24.000 Mỹ kim (hơn 10 triệu bạc VN).

Gabriel Garcia Marquez là một nhà văn Nam Mỹ mà trang sinh hoạt đã giới thiệu 1 lần. Tác [illegible] «một thế kỷ cô đơn» tác phẩm đã dựa trên tuổi Marquez lên đến dưới vượt là 1 tác phẩm dày 600 trang mà tả diễn biến từ khi thành hình cho tới khi tan biến của 1 làng nhỏ tại Nam Mỹ với đủ cả nhân vị cách mạng biến tranh và những nỗi vàng được tìm ra tại đây đã đầy lùng nhỏ lên hàng 1 tình bưôn bán sầm uất để rồi tự do tan lụi đến như gia đình của nhân vật chính trong chuyện.

Với một bút pháp bậc đại sư, tuyệt vời và một khung cảnh đầy mau sắc Nam Mỹ.

Hiện tác phẩm «Một thế kỷ cô đơn» đang được Trăng Dương và nhóm bạn nhà dịch ra Việt ngữ.

CHÂN PHƯƠNG

NHÓM PHỤ TRÁCH

LTS.— Như đã loan, bảo trước ở mục Sinh hoạt SI, nhóm phụ trách trang SHST mở mới lại bắt phòng vấn các nhà xuất bản đang hoạt động và đã tổng xuất bản những tác phẩm văn chương biên khảo tương đối đáng dân giá trị góp phần ít nhiều vào nền văn hóa dân tộc. Mở đầu là An Tiêm, một nhà xuất bản đã tồng hoạt động từ năm 1965 đến nay vẫn đã được giới yêu văn học nghề thuật hoan nghênh. ST sẽ lần lượt giới thiệu các nhà xuất bản khác để góp giá cổ góp phần sinh hoạt của họ mà có lẽ ít người có dịp biết rõ.

TRẦNG SINH HOẠT

Nhà xuất bản An Tiêm trả lời cuộc phỏng vấn của ST

(TIẾP THEO VÀ HẾT)

Người Hoàng Tử Bé ra, mới vui cuốn sách đang in nhu Dòng nước Karamazov quyển II, Thiên Luận quyển III, Nên vẻ cha Y của Nhất Hạnh, Nội thành của Bửu Ý, một truyện ngắn mới nhất của Hoàng Ngọc Tuấn.

4. ST : Nghề gì vẻ vụ ấn-loát của Tiêm Tiêu và những vụ ấn in sách đều khác? Theo ông có nên có 1 quy chế cho ngành xuất bản tại VN không.

AT : Vụ ấn này đọc bao có khó, nhưng chả có gì ngạc nhiên. Nếu là 1 nhà xuất bản có chủ trương hẳn hoi, làm việc đúng đắn, mà xây ra sự việc như vậy, thì thật khó tin! Còn nếu những người coi việc in sách và như một nghề buôn bán ai đầu thuốc lá, miễn thu được nhiều tiền là tốt, thì vụ ấn này không phải riêng ngạc nhiên vụ ấn giao lạm quen bán khác. Thành lập một Quy chế cho ngành xuất bản là cần thiết. Chúng tôi đang có ý định mời các nhà xuất bản ở đây thành lập «Hội những nhà xuất bản» đây là giải đoạn đầu để tiến tới những việc làm có quy cũ và hữu hiệu hơn trong ngành xuất bản.

6. ST : Những khó khăn hiện tại mà nhà xuất bản đang gặp ? Vì kinh tế, vì tình trạng chiến cuộc hay vì tình trạng xuất bản ở ta của một số nhà xuất bản khác?

AT : Việc in sách trong lúc này thì vui lắm mà hãi hùng thì nhiều. Giấy in sách mấy tuần trước mua 1100đ nay nghe đâu 1400đ, nhà in nào chủ cũng than thở, trong những năm vừa qua, vì cường độ cuộc chiến ngày một gia tăng. Các trực lộ giao thông liên tỉnh, đã trở nên thì quan trọng trong công việc chuyển chở các quân dụng, từ bộ phương và liên quốc. Nhưng nên những quốc lộ đã trở thành những con đường chiến thuật, trong thế đã của tiến chiến hiện tại, Mặt khác các con đường liên tỉnh đã đầy cuộc sống của những người nông dân, từ các thôn xóm tập bắc lành về gần với Nội vùng của các người dân thị thành hơn. Người dân quê có thể dễ dàng đem các sản phẩm bự sản xuất được ra các đô thị để đổi lấy, bù đắp thêm một các tiện nghi [illegible] thành phố, như hoi điện, TV, radio.

Trong nỗ lực thôn mãn các nhu cầu tiến chiến hiu đại sự chiến thắng quân sự chính phủ VN đã yêu cầu Hoa Kỳ viện trợ trên 400 triệu mỹ kim để thực hiện các công tác tu bổ đường sá. Nhờ vậy trên 3.012km đường bộ trên toàn quốc đã được cải thiện nhưngsau lộ được thiết lập trên các trục lộ huyết mạch.

Chính những con lộ liên tỉnh nay đã đem lại kết quả thực tế lớn và đại một mức phát triển gia tốc cho đời sống người nông dân VN. Tuy nhiên, lưu thông trên bộ vẫn là nhiều gặp trở ngại vì lý do chiến cuộc. Đường thủy và không rất được lưu ý :

Các thương càng và nhữn[illegible] chỉ trường

Cho đến năm 1954, thương cảng Saigon là một Trung tâm thương mại duy nhất của miền Nam. Hơn mười năm qua vì nhu cầu chiến tranh đã bắt, hơn nữa công việc vận chuyển binh dụng trở đã gặp những khó khăn vì vấn đề an ninh. Nhưng chuyển sa chuyển chở các phẩm hay chiến cụ thường bị giựt mất, hay đánh cướp. Chính vì sự an ninh trên các trục lộ giao thông liên tỉnh nay, chính phủ đã nghĩ tới sự mở mang các bến cảng và phi cảng để sự tiếp tế từ trung ương tới các thị trấn xa xôi được dễ dàng và điều hòa, hầu ngăn chặn được sự mất mát. Vì các nhu cầu mà yêu tố nghịch cảnh do chiến tranh gây ra đã thúc đẩy sự phát triển, các bộ thông giao thương trên xứ Nam VN các bộ thông duy xét là phương tiện vô giá của việc phát triển kỹ nghệ, du lịch trong thời bình tại VN.

Ngoài ra cũng chính vì các nhu cầu chiến tranh thôi thúc và sự có mặt các trên nửa triệu lính Mỹ ở VN đã gây lành hưởng lớn lao tới lối sống và mức sinh hoạt của người dân Việt. Trên 200.000 chuyên gia Việt phục vụ trong các trại binh Mỹ, trong số đó được quốc đội Mỹ. Những người này một số đã được huấn luyện các ngành chuyên môn như vẽ máy móc từ kỹ thuật điện tử, điện toán đến các chuyên viên xử dụng ra đi đây, chuyên viên điều khí. Hơn nữa giới phụ nữ cũng đã được huấn luyện để dùng vào các công việc mà trước nay chỉ dành cho giới nam nhi. Chính vì đã để khai thác tiềm lực của phái yếu đã ảnh hưởng rất nhiều tới người nông nhưng cho gia tăng sản xuất trong thời bình. Hiện nay vì nhu cầu chiến tranh đòi hỏi giới thanh niên đã lần lượt gia nhập quân đội ở hậu trường giới phụ nữ được huấn luyện để thay thế các công việc nầy.

Mới đây nếu khi đất nước thanh bình, các thanh phần cần xuất để được gia tăng vì có sự góp mặt của các chuyên viên nữ giới nay. Kinh tế VN bao bình chắc sẽ mau phục hồi và tiến triển hơn khi thanh bình xảy xuất lớn hơn thành phần thụ hưởng.

Cho đến nay, mọi người chưng ta không một ai có thể phủ nhận, chiến tranh mặc dù nó tàn phá và gây hao cảnh tang tóc, nhưng chiến tranh đã làm cho người dân Việt hiểu bộ nhiều. Hơn nữa cũng chính vì các nhu cầu của chiến tranh, đã tạo ra những cần bản phát triển kinh tế thời bình tại VN.

Vấn đề đường xá.

HOÀNG UYÊN
(viết theo tài liệu số TT Hoa Kỳ)

KINH TẾ

Những căn bản của sự phát triển Văn Kinh Tế Hiện Chiến.

Sự tàn phá của chiến tranh, đã đến một mức độ kinh khủng, mọi người chưng ta không ai phủ nhận sự kiện đó. Nhưng chiến tranh đã tạo ra những nhu cầu, mà chính chính nhu cầu nầy đã giúp đặt căn bản cho công cuộc phát triển kinh tế hậu chiến tại Việt Nam.

Y HỌC

Cô NGUYỄN THỊ LANG (Nhatrang) hỏi :

1) Tôi mắc bệnh sẩy bụng kéo dài, nghĩa là đêm tắt ít ngủ mà gần sáng 2 chân cứ mỏi rã rời, mỗi đêm đo muốn nhảy khỏi giường mà chạy cho đỡ. Lại có khi mỗi cả hai ngày đi xa không được, nhưng tôi đã nhớ ý tả chích thuốc đó nhiều, chỉ còn mỗi vẻ đêm thôi. Tôi cũng đã đến điều bác sĩ nhưng không kết quả.

2). Thực bác sĩ, mỗi tối trước khi đi ngủ tôi chỉ uống 1.2 viên TRANQUINIL mà cũng mới mới ngủ được độ trước tối cung [illegible] nhưng ngày càng gầy chỉ còn 40 hay 41kg thôi.

3). Có lâu lâu 2.3 tháng lại tắt kinh, như vậy nếu tôi lấp gia đình có ảnh hưởng gì không ?

TRẢ LỜI :

Bác sĩ trực tiếp khám bệnh gồ đầu gối, đo máu, cho toa mà [illegible] có thể giờ đây, cách xa 400km ngồi trước vài hàng chữ cũng có tôi chỉ sợ cầu trả lời bấp lấp của tôi cũng sẽ không làm vừa lòng cô nữa.

Trong thư có viết:

— Rất ít ngủ.

— 2 chân mỏi rã rời

nhất là phần sáng

— Có dùng rất nhiều thuốc an thần

— Ngày càng gầy

— Đường kinh không đều

Với bấy nhiêu chi tiết tôi chỉ có thể đoán và khuyên cô như sau :

1) Các vấn đề trên có thể có liên quan một thiết với nhau. Vì dụ «Nhức mỏi gầy ta chứng mất ngủ, lâu ngày gầy ra gầy ốm vì mất sức. Dùng thuốc an thần và thuốc ngủ để ngủ nhưng lâu lâu thuốc mất công hiệu (quen thuốc) phải dùng mất ngủ trở lại, khiến cô đã phải gia tăng phần lượng thuốc. Thuốc nhiều trở thành độc, đó khi tác dụng cho đi người lại với ý muốn của người sử dụng và cứ như thế sau trong toàn quanh mất trong «ung đầu».

Muốn biết được chứng bệnh, Bác sĩ cần khám bệnh tổng quát.

— Dùng các phương pháp thí nghiệm và quang tuyến X để khám soát lại.

— Hệ thống thần kinh và hệ thống tuần hoàn Có thể có cần cho vào một bệnh viện lớn Công hoặc tư nếu vì eo điều trị, Sẽ phải tốn kém nhưngbung lâm sao khác.

2 Có không nên dùng nhiều và lâu ngày thuốc an thần và có hại nhiều và cuối cùng có cũngkhông ngủ được.

Tôi ngỉ có nên dùng 1 viên Sleep Ele 1 tiếng đồng hồ trước khi đi ngủ và uống Biotamine 50mg trị nhức mỏi mỗi ngày 2 viên chia làm 3 lần.

3) Đường kinh không đều là do nhiều nguyên nhân. Tốt hơn hết cô nên đến bác sĩ sản phụkhoa để điều trị. Cũng có nhiều trường hợp đưa bé hoàn toàn không có kinh nhưng đường kinh không đều nhưng vẫn có con. Mọi việc đều tùy nơi người khám mà ra cả.

BS BÍCH

Sách báo mới muốn được giới thiệu

Các văn hữu và các nhà xuất bản có sách báo mới muốn được giới thiệu trên trang Sinh Hoạt Sông Thân, hãy gởi các phẩm về **Cô TRÚNG DƯƠNG** số 135 Võ Tánh Saigon.

□ BÚT KÝ □ KÝ SỰ □ PHÓNG SỰ □ HÌNH ẢNH □ TÀI LIỆU □ DIỄN ĐÀN □

DIEN DAN

ĐẠI - HỌC NHÌN TỪ MỘT SINH - VIÊN

HOÀNG HỮU MINH LỘC

Từ bao lâu nay, dưới bất cứ một thể chế chính trị nào, dưới bất cứ một hoàn cảnh xã hội nào, nhu cầu học vấn vẫn được xem như là một nhu cầu trọng yếu Không Tử cho rằng DƯỠNG mà bất GIÁO là chưa làm trọn bổn phận cha mẹ. Đối với người lãnh đạo chính trị thì « kế một năm không gì bằng trồng lúa, kế mười năm không gì bằng trồng cây, kế trăm năm không gì bằng dựng người ».

Những khoá thi ngày xưa vốn lập ra để chọn hiền tài, phò nguy tế khốn, tức đấp ứng với hoàn cảnh, nhu cầu của đất nước. Kẻ sĩ trong xã hội: nho giáo xa xưa vốn là một giai cấp được trọng đãi.

« Tước nưu ngu, si cư kỳ tiệt »

Không ai hám hỗ, muốn tính chuyện lâu dài mà không bắt đầu bằng vấn đề nhân sự : đào luyện cán bộ, « chuyên viên ».

Không ai phủ nhận giá trị xã hội của việc giáo dục.

Giáo dục vẫn được xem như tiêu chuẩn hữu hiệu để đo lường mức độ phát triển, hiệu năng kinh tế của một nước.

ooo

Đại học là sản phẩm của tây phương khoảng từ thế kỷ XV và dân dã, được khoảng trương mạnh mẽ và chi phối khắp thế giới Người ta kỷ vọng nơi trở thành, con tim khối óc để đề dẫn đưa DÂN TỘC (và nhân loại) trong tiến trình xây dựng và phát triển.

Phạm vi giới hạn của đề tài này là phát biểu cái nhìn của một sinh viên với thực tại đại học CS nhiều, có thể đây là cái nhìn chủ quan về một phía, nhưng là phía trực diện và nhập lành mọi hậu quả mà đại học mang tới.

ooo

◉ NHỮNG BƯỚC THĂNG TRẦM

1. Nho Học

Cận sử cho thấy trước khi bị Pháp đô hộ, ta không có đại học, hay đúng hơn đại học theo quan niệm tây phương. Cái học của ta đến ngày vẫn dựa trên căn bản nho Giáo (và có thời, thêm Phật Giáo và Đạo). Nói chung tất cả những mẫu của cựu học là : tam cương, ngũ thường, lấy tu thân, ngũ kinh làm chuẩn đích.

Nhiều người cho rằng ta bị Pháp đô hộ là bởi cái tình thần bế quan tỏa cảng. (THẬT RA, BẤT CỨ MỘT NỀN GIÁO DỤC NÀO CŨNG CÓ THỂ TẠO NÊN HỦ NHO. NHẤT LÀ GIÁO DỤC LY KHAI VỚI THỰC TẠI CỦA DÂN TỘC.)

Giáo dục của Nho giáo hơn nữa, đã có căn bản, đã lập thành một hệ thống tương đối vững chắc đã tạo ít ra là một hệ thống quan niệm về xuất, xử, quân tử, kẻ sĩ, thế, dụng(mà bấy giờ còn là đối tượng nghiên cứu trong tình thần chiếu giải mới).

Học trò và thầy không hề có tương quan của ta bây giờ. Thầy mà gọi [illegible] Học trò ở nhà thầy ; thầy không chỉ dạy trò văn hãi mà dạy trò thành người. Học trò không là những người lý thuyết suông mà là những hành giả; Học nhỉ thời tập chi. Thực hành điều học hỏi trong cách sống. Mối bận khoản lớn của người theo nho học là thành người, là tu thân.

2 TÂY HỌC

Người Pháp đô hộ tạo ra những Giai cấp mới. Trật tự xã hội cũ không còn được tôn trọng, kẻ sĩ, hoặc trở thành những người thất chí, buồn cho vận nước, hoặc theo kháng chiến trong phong trào giải thực, hoặc trở thành những người điền của thời đại. Những kẻ ưu thời mẫn thế một chiều trở thành những kẻ được vọng trọng (ít ra là về vật chất) trong những thang giá trị mới: Mỹ tây, thầy thông, thầy phán.

«Chi bằng đi học làm thầy phán
tối rượu Sâm banh, Sáng sữa bò
T. X

Làm thầy Phán, thầy thông là đoạn tuyệt cái quá khứ ảo lượng đen, quần vài quyền, nối chuyện xuất xử. Bắt đầu học bài học quốc ngữ. Rằng nước tôi là linh ngũ giác ở hồ bể Đại tây dương, rằng tổ tiên tôi là người Gaulois da trắng...

Trong bối cảnh đó, Đại học VN xuất hiện. Như hầu hết các thuộc địa khác, đại học không xuất hiện trong hoàn cảnh Vinh quang Nó nguyên thủy là công cụ của thực dân cho vai trò nhân sự.

Ta đã hàm hở bắt chụp Tây học « theo mới, hoàn toàn theo mới, không chút do dự...

May một điều là, trong các thành phần theo học, ngoại trừ một số phần tử chấp nhận nô lệ, phần lớn tri thức thời bấy giờ đã trở thành những lượng tâm dân tộc. Có xuý và phát triển phong trào cách mạng đồng đầu với thế lực, của đại cường thống trị.

Rồi Việt nam dành độc-lập ; CHÚNG TA CHƯA BẮT ĐẦU TÌM CHO CHÍNH MÌNH Một đường hướng chỉ nạo thì lại nạo vào nhà [illegible] đực mãu thuẫn :

Miền Bắc : Giáo dục theo chủ nghĩa cộng sản

Miền Nam : Nền Giáo dục mô phỏng Giáo dục Mỹ.

Cũng căn bản, cả hai nền Giáo dục nầy đều phi nhân bản đào tạo những cái máy, thay vì làm người.

Giáo dục Mỹ

Nền Giáo dục Tư bản đang có ở miền Nam được mô phỏng theo Giáo dục Mỹ.

Căn bản của Giáo dục nầy là các chủ thuyết của Peirce, W. James và nhất là J. Dewey. Đó là các chủ thuyết THỰC DỤNG mà tựu trung, nhằm đánh giá con người như một sự vật, một đồ vật.

W. James đã tựu ý niệm về giá trị bằng tiền bạc (cash value) để ĐẠI LƯỢNG HÓA chân lý, giá trị J. Dewey còn dùng ý niệm giá trị bằng tiền bạc nầy một cách tích cực hơn. Ông cho đó là một KHẲNG ĐỊNH CÓ BẢO ĐẢM.

Đó là con đường đang hướng của Tây Phương Con đường của những Prométhée đem lửa lửa vàn minh cho nhân loại nhưng chấp nhận cho loài kẻ kên kên mổi rúc ruột gan mình. Bờ vực nào sẽ mở ra trước mắt ?

ooo

◉ HIỆN TÌNH ĐẠI HỌC MIỀN NAM

Nhiều tác giả đã đồng ý những khuyết điểm đang có của Đại học chúng ta đều bắt nguồn từ sự thiếu một ĐƯỜNG HƯỚNG CHỦ ĐẠO — một TRIẾT LÝ — một CHÍNH SÁCH GIÁO DỤC. Những khiếm khuyết đã được chi trích từ nhiều giới ; NHƯNG NHỮNG GIẢI PHÁP CHỈ LÀ TẠM BỢ NÊU KHÔNG GIẢI QUYẾT ĐƯỢC MÂU THUẪN CĂN BẢN TRONG LÒNG ĐẠI HỌC. Có nhiều mâu thuẫn nội tại liên hệ rất mật thiết với mâu thuẫn xã hội. Nhiều cố gắng đi tìm một đường lối được phát khởi bởi các cơ quan tư nhân (viện Đ.H Vạn Hạnh, Minh Đức....)

Riêng về khía cạnh chính sách, Ô. Tổng trưởng Giáo Dục đã công nhận (trong buổi tiếp xúc với các đại diện S V.. Tại phòng tranh cửu trợ ĐBCN do SV Trung tâmQG Nông nghiệp tổ chức) Rằng là chúng ta chưa có một chính sách Giáo Dục nói chung, về Đại học, về du học, về vấn đề Giáo dục Cộng đồng... hầu như chỉ có tính cách mô phỏng và làm tuỳ hứng. Ông giải thích là tình trạng bất ổn của xứ sở, sự thay đổi liên tiếp của nhiều Tổng Bộ trưởng...

1.— Cái học ngày nay đã hỏng rồi

Chúng ta hãy nhìn nhận những con số thống kê chính thức :

— Tổng số sinh viên VN hiện nay có khoảng hơn 40.000 người, so với dân số (17 triệu) có tỷ lệ 0,250/o.

Nhưng trong thành phần 40.000 SV đó, hơn 1/3 là Sinh viên các Phân khoa như Luật, văn khoa. Trong hiện tình, chúng ta có cần con số lớn lao những Sinh viên ấy chăng? Hay đó chỉ là hậu quả tất yếu của một lối giải quyết đem con bỏ chợ.

CÒN NỮA

THỂ LỆ GỬI BÀI KÝ SỰ PHÓNG SỰ, BÚT KÝ... CHO TRANG 4

Phần đất ấy mở ra các tất cả các bạn đọc cùng tham dự. Bài vở in viết trên một mặt giấy, tối thiểu là 1.800 chữ (1 ký bảo) và tối đa là 9 000 chữ (5 ký bảo). Tiền nhuận bút cho mỗi ký đăng báo là 1000đ. Xin ghi tên thật và số căn cước, ngoài bút hiệu. Bài vở xin để :

Ông CHÂN PHƯƠNG
Tòa soạn Sông Thân
135 Võ Tánh Saigon

HỘP THƯ TRANG ĐỌC GIẢ

◉ NHỮNG BÀI ĐÃ NHẬN ĐƯỢC

An Lộc con đường không đến (Bắc Bình 3749). Tạ đã thấy gì tại Kontum từ thủ (Võ hữu Hạnh). Kontum những ngày máu lửa (Nguyễn Hoan). Đời sống những ngày đen, tối trong vùng Cộng sản (Trần Hòa Thanh) Sinh Viên VN và những khó khăn đặc biệt (Nhuận Xá). Ôi bạc với bạnh (Hoàng Minh Thắng). Một giải pháp Nhà Nguyên cho VN (Ngọc Linh Châu).

—Ô. ANH THIỆN, Biên Hòa . Bài của ông có tính cách I khiêu nại, không hợp với mục nầy.

— Nhiều bạn gửi tới mục nầy những bài ngắn và có tính cách tâm sự, chúng tôi mạn phép chuyển qua mục Nhật Ký, nếu thấy được. Vậy xin những bạn đó quý bạn có bài gửi cho mục nầy mà lại thấy xuất hiện ở mục NK được rồi. (CP).

BÁO TÌNH TÂY 162

SÓNG THẦN

THỨ NĂM 08-8-1972

NĂM THỨ 2 — SỐ 281 — PHỤ TRÁCH NGUYỄN HƯỚNG TÂM — VŨ NGỌC LONG — HÙNG PHONG — TÂN DÂN

MẶT TRẬN CỦA NHỮNG TÊN HẠM GỘC TÌNH LẺ :

Những bí mật rùng rợn động trời diễn ra tại Ty Thông Tin Phú Yên

□ *CÁN BỘ NÀO KHÔNG CHỊU KÝ KIẾN NGHỊ CHO XẾP CHẠY TỘI ĐỀU BỊ HÀM SA THẢI* □ *2 ÔNG THANH TRA CHỈ ĐƯỢC QUYỀN TIẾP XÚC VỚI Ê-KÍP ĐIỀU ĐÌM ĐỂ NGHE TOÀN LỜI SUY TỌN*

□ *Điều tra của VOI XÁM (VPDD—ST)*

(TIẾP THEO)

Cho nhớ vào những năm 1953-54 ông vốn là một cán binh viên của đảng ĐV, vì ông quê ở Hòa Phong mà nơi đây lại là chỗ gia đình nhà lãnh tụ ĐVIT IA cư ngụ.

Hồi năm ông Ph. L.Y hãi đã đã từng là 1 trong số những người được đảng ĐV sáy dựng. Nhưng có lẽ tình thân hướng thụ mạnh hơn, nên cuối cùng ông đã trở cờ.

Bằng chứng là khi chánh phủ quốc Cộng hòa chủ trương khống bố ĐV hồi 1954-1955 thì chính ông Y đã lập nên kỳ công bằng tách đem tất cả bà bạn trong đảng kể luôn gia đình lãnh tụ, nhân cơ mặt lên Ty Công An thời bấy giờ.

Ngày nay mỗi khi nhắc lại chuyện cũ người đầu Hòa Phong nói chung các đảng viên ĐV nói riêng, vẫn chẳng khỏi hãi hùi xác động. Và tất cả đều vẫn cho cảm hờn phẫn uất con người chỉ biết vụ lợi cho cá nhân nỡ đem lòng phản bội tập thể đó.

Câu chuyện 2 ông Thanh tra

Sau khi những hành động lemnham bà bối của ông Trưởng ty Thông tin Phú Yên bị phơi trắc trên báo thời SV số ra ngày 17-4-72 (Nhân ngày tịch thâu), thì Bộ Thông tin liền cử hai ông thanh tra bay ra Phú Yên để điều tra hư thực. Nhưng công việc thanh tra của 2 ông thanh tra này xem ra, hết sức khác thường. Các chi tiết bài báo đã đề cập tới thì được hai ông đồng ý giữ kín trong ca tập rồi kỳ đã đồng tới, mà hai ông chỉ sáng tác ra những câu hỏi vòng vo tam quốc, không ăn nhập gì đến mục đích chính của chuyến công tác đã rồi ghi nghiêm vào biên bản thì phòng thanh tra sáng nghỉ, những điểm xon đồng gió ngăn vàng của ông Trưởng ty đã nhiều lượng được xuất trong 10 năm qua. Bắt đầu vào ngày 4-5-1972, từ 8 giờ sáng đến 13g30, xếp Trưởng ty đã tập trung được khoảng 30 cán bộ hiện phục vụ tại 2 quận ly Hiếu Xương và Tuy Hòa, và một số điều dân tại Ty để cho xếp điều trò suy tôn với 2 ông Thanh tra. Lúc 8g30 cán bộ Trần Đ.Đ đã theo lệnh sắp đặt trước, mang đầy xích 5ng khóa ra khóa chặt cửa Ty lại. Sự ra vào coi như được chấm dứt từ đó nhiều kẻ qua đường đứng ngoài trông vào rồi cảm thương đầy là một trại giam chứ không phải là cơ quan thông tin của nhà nước.

Sau đây là những điều tiếu xảy ra Trên bàn chủ tọa bỗn đã có sẵn tọa thị, bên phải và trái là 2 ông Thanh tra cố thay phiên nhau ca những bài ca thật chỉ tình, đã cười vui rồi cùng điều trò hăng cách đưa cao hai tay biểu quyết với lời kêu gọi "anh em ai thấy ông trưởng ty tốt là đã đồng không thì dơ cao 2 tay lên. Thế là tất cả đều ngăn tuồng đơ tay đã được lòng sếp và 2 vị Thanh tra đang bưởn sẵn trên bàn chủ tọa. Vì tâm lý chung hãy giỏi, hầu hết đều cứ đưa đại tay lên thật cao để cho yên thân đã, mình cũng chẳng mất mát gì.

Nguồn tin chỉ cách 1 bức tường và vô thước đã cho chúng tôi biết, trong thời gian công tác tại PhuYên 2v) Thanh tra được hưởng nhiều ơn mưa mốc của ông Ty bao cho, tô phương tiện đi chuyển, ăn uống ngủ (mặc dù ở tại phòng ngủ)

Sự biện trên đã làm nhiều người thắc mắc tự hỏi, phải chăng tờ báo năm nay Bộ Thông tin đã qua nhiều trắc lũng trường thay vị đối ngũ đã không cho thì phỏ kiểm soát được thanh tra đoàn và lẽ lối làm của họ, nên hạn gọc PLV tại Phú Yên mới được xem là lọt lưới, thà hề tác oai, tác quái ?)

(CÒN TIẾP)

Một thiết vận xa chở đầy binh sĩ đang vượt sông tại Quảng Trị. (*ảnh Sóng Thương*)

TÂM SỰ MỘT NGƯỜI VỪA THOÁT VÙNG ĐẤT CHẾT :

NHỮNG PHÚT HÃI HÙNG BỊ BẮT TRONG TAY C. QUÂN TẠI AN LỘC

□ Trong khi bị dân giải vào sâu trong rừng, đồng bào thường nghe V.C. tuyên truyền dữ tợn là chúng đã chiêm hết. giải phóng hết

□ *NG THÀNH LỢI kể*
KIM TÙNG ghi

(TIẾP THEO)

Chạy được hơn nửa giờ, nhìn lại chỉ còn hơn 20 người theo kịp trong số có mấy người hơi lớn tuổi người sáo cũng thở dốc. Mấu tử chân Hòa lại chậy ra nhiều hơn.

Xé chiếc ống quần chân Hòa đã cột chặt vết thương chu bắt chảy máu rồi chúng tôi lại đi. Thỉnh thoảng vài chiếc máy bay bay ngang. Chúng tôi đoán những chiếc máy bay từ Saigon bay lên An Lộc nên chúng tôi đã ngược với hướng bay Trong toán có 2 người khá nhiều kinh nghiệm. Khi nào khát nước nỗi lên chúng tôi phải uống tạm nước ở các vũng. Đó thì nhai đó mới loại là cây Đi-mốt, mỗi chân mà không đem nghỉ Đọc đường bị vất rắn. nhiều lúc tôi chỉ nuốt ... Hòa nằm lại trong rừng nhưng rồi đa phần ông tự nhiên, chúng tôi cố lên theo. Không người sao có dịp để hỏi chuyện bỗ chỉ nữa lời. Nắng lên dần, rồi chiều xuống mà chúng tôi chưa tìm thấy sinh lộ. "Ta đoán chắc sẽ phải ngủ đêm ở rừng. Chẳng hơn 6 giờ chiều, chúng tôi mới gặp được mấy khóm nhà và những khu vườn mà chúng bỏ lại mía. Mạnh ai nấy hơn mỉ lên ăn vội. Những cây mía này sao ngọn lạ lùng Những cây mía nào cũng vậy, ngọt và mát, nước mía thấm vào ruột.

Ngồi trên một nhà đất trong vô phía những đảyanh ở Tân Khai. đã mấn đêm đang buông xuống dần nhưng tôi cảm thấy vòng bụng nhỏ không nói là mỏng rỗ, được một lát, I anh đã nghĩthà lên vì Tân Khai sẽ giúp trợ lại một đêm rồi mai tìm về Chơn Thành.

Chẳng tôi tiến về Tân Khai thăng thắn.

B)Cộng quân bắt lần thứ2

Tới Tân Khai 7g tối (người thường gọi là Tân Khai 1, TK2, đã là 1 ấp trước kia có nhiều người Thượng, sau nầy nhiều người Kinh dieu đến đổi diện với người Thượng đợt 2 bức quốc lộ 13) đang chăm chạp là bước bằng chẳng tôi giật mình vì thấp thoáng bóng công quân ghim súng đang chỉa vô nhà chúng tôi. Tôi tự nhiên thấy ch ng mặt, hai chân bỗn rón đồng không vững. Tôi có cảm giác cho dangrơi vào 1 chân không thấu đường khi nên ngạt thở. Trong đám chúng tôi có ba bà người không hiểu vì kiệt sức hay vì quá thất vọng đã ngất khoựa xuống bất tỉnh. Chúng tôi xâm lại dìu mấy người đó. Mấy tên lính Cộng quân chỉ nhìn chúng tôi không nói năng. Khi nhóm tôi đi vào đến giữa xóm có một số đồng đông bao kẻ đó chạy ra giúp đỡ.

Riêng Hòa vẫn thì không có người nuôi chúng tôi tìm đến mấy người Thượng mua khoai mì Trong bốn của tôi cũng nhu mấy trăm vì Hòa cũng thế. Nhưc đầu giá rất vô nguồn chúng tôi ăn ngấu đó đe An mizoal chúng tôi được vài người gọi là cho cơm ăn. Nay thứ chỉ chúng tôi có được tự do vì ăn cũng no bụng. Chúng tôi sau được nước nóng để rửa các vết thương cho sạch (thông lại. Công may vết thương không làm đọc. Ở Tân Khai chúng tôi nghe rõ tiếng B52 bề quanh đó rên cả một đêm. Mấy lão tôi theo đồng bảo ra quốc lộ 13 để đi về Chơn Thành thì đúng gặp lính cộng gọi lại.

— Trở về đi ! Con đi đâu nữa. Ở đâu rồi cũng gặp bộ đội, đi về Bình dương thì rồi cũng tốn công và trước nhóm mũi súng đang ngồi đó nhà phải quay trở lại. Có một vài tiếp lửa mang đang đàm ba nhau đi Bộc cộng quân phảo kích tưới theo

Như lần trước, tôi bàn với Hòa bỏ khu cố mấy bay VNCH hay Mỹ đến bắt là sẽ công nhau bỏ chạy. Nhưng qua sáng thứ ba, chúng tôi lại đi tiếp hơn, trên ống giả bà cả và con nít tất cả thanh niên đàn ông từ 15-45 tuổi lại phải đến đồn, tại vức lượng cũng tới mấy trăm người. Họ chia chẳng tại thành từng toán. Mỗi toán với chục người. Lần sáy tôi với Hòa bị tách ra 2 toán khác nhau. Dường như họ đã đến đi nhiều lần rồi với nhiều toán đàn. Những người đàn bà biết đoán khi lần lượt nhìn đàn ông bằng bị đưa đi.

Toán của tôi đi về phía Xa-Cát, trên Tân Khai mấy cây số. Nơi đây còn 1 đi đàn, phần nhiều là thợ cao mỗ cao xu. Họ vẫn đi lại tự do phong riêng chúng tôi bị nhốt trong cái phòng rộng cỡ 1 cây duy nhất và vào số 2 chiếc cửa sổ song sắt. Nhìn ra ngoài sân, qua cửa sổ, nhô ngắc tường, hàng rào đường vòng im lìm. Trong phòng có hơn 100 người nằm ngồi ngổn ngang, cửa ra vào luôn luôn đóng kín có khóa phía ngoài, có 2 tên cầm súng gác. Ai đi đâu đều phải xin phép. Sáng được phát 1 chén cháo cho tới chiều tối được 1 chén cơm 1 Cơm lẫn cháo có mấy hạt thóc.

Tuy vậy, buổi trưa có mấy người đàn bà gánh chuối gà thịt heo luộc vào bán người mua khẩn nói chuyện qua cửa sổ

Nhưng cầu nói ngôn ngữ : Mua gì ? bao nhiêu ? tạo nên sự ồn ào.

(CÒN TIẾP)

THƯ THƯ TRANG — BÁO TÌNH

— Anh HUỲNH TRUNG (Xuyên Mộc) nhờ anh đến VP/ST Phước Tuy để nhận tiền chia lời đợt 1 về tiền góp vốn của anh cho Cơ sở Nhân chủ nhật báo Sóng thần

VĂN HƯỞNG

VĂN PHÒNG ĐẠI DIỆN S.T. ĐỊA PHƯƠNG

Hộp Thư 299 Đà Nẵng ● 237 Võ Tánh, Quảng Ngãi ● 145 Bạch Đằng Qui Nhơn ● 64 Quốc lộ I Tuy Hòa ● 126 Độc Lập Nha Trang ● 66 Lê Lợi 488 Nguyễn Huệ Kiên Phong ● 88 Trần Hưng Đạo, Phan Thiết ● 39c Hàm Nghi và 130A Phan Đình Phùng, Đà Lạt ● 106A Lê Lai Cư xá Đoàn Kết, Cam Ranh ● 50E22 Phan thanh Giản Long Khánh ● 129bis Ng ri Phương Mỹ Tho ● 36 Đinh, Bạ Lạnh, Huế ● 63 Quang Trung, Ban Mê Thuột ● Bến xe Mới Biên Hòa ● 113/5 Châu văn Tiếp, Bình Dương ● 45 Tr Đa Phước Long ● 11A Bạch Đằng Phước Tuy ● 29/5 Thủy Vân, Vũng Tàu ● 162 Trần h. Đạo Cần Thơ ● 115A Lê 3 Khánh Hòa, Ba Xuyên ● 79 Nguyễn Hữu Cảnh, Châu Đốc ● 7 Trần hưngĐạo Sadéc ● 111 Lâm Quang Ký RạchGiá ● 7 Chương Dương Bình Tuy ● 819 Trần hưng Đạo Tây Ninh ● 221/23 Yersin Kiến Hòa

NHẬT KÝ ANH

Tam Kỳ : Quảng Tín Nghĩa Thực trong mùa khai giảng 72-73.

Để chuẩn bị cho ngày khai giảng niên khóa 1972-1973 Ngày vừa qua Quảng Tín Nghĩa Thực đã được tổ chức một buổi họp tại văn phòng nhà trường, với sự tham dự của Ban giám đốc, Hội đồng giáo sư, Hội phụ huynh học sinh, và một số thân hữu của Quảng tín Nghĩa thực.

Buổi họp diễn ra trong bầu không khí thân mật và đầy phấn chí, đưa đến những kết quả như sau :

1— Ngày khai giảng niên khóa 1972-1973 của Quảng Tín Nghĩa Thực được ấn định vào ngày 24-8-1972.

— Ngoài số học sinh các lớp 7,8,9 của trường hiện đang Quảng Tín Nghĩa thực sẽ thâu nhận học sinh vào lớp 10 với điều chuẩn Con em thương phế binh, cán bộ tử, con gia đình nghèo, tự nạn Cộng sản...

Nếu số học sinh nộp đơn quá đông, thì trường sẽ tổ chức một kỳ thi tuyển hoặc lựa chọn căn cứ trên hồ sơ.

3— Nguyện vọng của toàn thể học sinh và phụ huynh học sinh đã được ông hiệu trưởng cùng như ông Hội trưởng ... Quảng tín Nghĩa thực tiếp tiếnh hay cận kề, nên Hội trưởng cùng đã quyết định việc tiếp tục mở lớp 10 trong niên khóa 1972-1973 nếu đủ đung chức số học sinh cần thiết, nếu thì thôi thì nếu số học sinh đủ điều kiện khác.

Ngoài ra, Hội nghị cũng thảo luận đến việc phát triển thư quán Quảng tín Nghĩa thực, các lớp bổ túc, các hoạt phát triển sinh hoạt học sinh, cũng như việc quảng bá tinh thần Nghĩa thực trong toàn thể nhân mùa khai giảng niên học mới nay

(VPĐDST/QT)

Bình Thuận : Đại hội Thanh Niên

Trong chiều hướng cũng cố và phát triển các cơ cấu giáo hội tại địa phương cũng như để tạo cơ hội cấp thiết cho đường lối hiện tại của giáo hội đại hội thanh niênPhật tử Bình Thuận đã diễ ra trong 2 ngày vừa qua tại chùa tỉnh giáo hội BT Thành phần tham dự đại hội gồm đại biểu thanh niên Phật tử các cấp trong toàn tỉnh. Đại hội bầu ban chấp hành tỉnh và thảo luận học tập những đề tài liên quan đến PG : Thanh niên Phật tử trước hiện tình giáo hội và đấu tộc. Sự đóng góp của Phật giáo trong công cuộc xây dựng quốc gia. Buổi lễ khai mạc dưới sự chủ tọa của Thượng tọa chánh đại diện tỉnh giáo hội B Thuận.

P. Thiết : Dân Y viện có thêm bác sĩ chuyên khoa

Mặt bác sĩ HK đã được cử đến giúp cho bệnh nhân tại dân y viện Phan Thiết, bác sĩ này chuyên chữa mắt và chính thức làm việc tại đây từ tháng 7.72.

Mặt khác, Ty Điện lực Phan thiết đã thực hiện những dự gần đồng hồ điện cho đồng bào trong thị xã. Hiện ty Điện lực đang bắt đầu thống trù đưa dòng điện vào Khoa Huấn là vì hiện đã ra tận Cầu Kê thuộc xã Thanh Hải. Thanh niên các cuộc đường phố và tư gia sẽ đều đươ ánh sáng với các máy phát điện công suất 625Kw.

Tây Ninh : Đẹp mìn VC 3 nông dân bị thương vong

Sáng ngày vừa qua, ông Đã văn Bông, 30 tuổi ngụ tại nhà số 88/2 ấp Long Giang, Thanh Điền, Tây Ninh, đã cùng 2 người con trai nhà ra đồng làm ruộng đã đạp trúng mìn VC gài. Mìn nổ tung khiến ngay nhân chết liền tại chỗ, thì thể xác bay.

Mặt khác lúc lối chừng ngày, ba ... ngụ tại Xóm Bông, 54 tuổi và cháu Nguyễn văn Cang 11t cùng ngụ nhà số BIO/5 Ấp Rừng Dầu xã Thanh Điền (TN) đang xe bò đến xóm Bào Cá ... đường đi ... thì cũng bị nổ mìn ... Cang bị trọng thương được chở vào bệnh viện rồi cấp.

SÔNG GAO

Vụ số 527.— Saigon cố 8 năm niên công vụ đủ mọi điều kiện nhập ngạch nhưng vẫn bị bỏ quên

Một đóc giả tên Trương thị Ánh Tuyết hiện đang sự tại Y Khoa Đại học đường khu bệnh lý tim học BV Chợ Rẫy với chức vụ «Phụ nghiệm chế viên cấng nhật B2» nhờ ST đạo đạt đơn lên nhắn cầu của cô lên Thủ tướng chánh phủ xin cứu xét trước thâm quyền, để xin nâng đỡ trường hợp bị thiệt thòi của cô như sau : Cô Tuyết được tuyển dụng vào chức vụ trên từ ngày 5.7.1964 do Nghị định số 101/CDINV/QĐ ngày 3.3.65 của Bộ Giáo dục. Trong khi đó, theo nghị định số 1520. PTH/TCV ngày 21-12-68 của Thủ tướng Chánh phủ, thì ấn định cho các nhân viên ngoại ngạch có đủ 4 năm thâm niên sẽ được nhập ngạch miễn thi Hoặc Thông tư số 048-PTH T/CV ngày 17.3.69 của TTCP quy định nâng ngạch sau những thâm niên tương đương với các ngạch tuyển thi Bộ Sở Quản cũng thể lập thêm ngạch mới. Hay vì lý do gì không tiện thi nên nới rộng điều kiện nhập ngạch tương tự đã các đương sự có điều kiện nhập ngạch ... Tuy nhiên tới nay cô Tuyết vẫn chưa được nhập ngạch gì cả, mặc dầu cô đã có 8 năm thâm niên, công việc làm có tính cách chuyên môn vinh viễn, cô đã được "cơ quan xét đúng đã nghị cho nhập ngạch phụ tá phòng thí nghiệm, cũng như đã được ... giúp cô thực tế cho nhân cô là một nhân viên ưu tú

Cô Tuyết vào cho biết thêm nếu chỉ là thư ký thường thì cô đã được nhập ngạch từ 1-1-1969 theo chỉ thị của Thủ tướng phủ ngày 30 tháng ngày vừa qua quang tuyển X bết xức ngày hiện thì lại bị bỏ quên đã đi đến ... mong mỏi Thế tướng Ông Tăng Trường Giáo dục ông Tổng Trưởng Y tế và ông Tổng giám đốc công vụ cho cứu xét lại trường hợp của cô cũng như cô tất cả các bạn đồng nghiệp đang cùng cảnh ngộ tương tự để tất cả khỏi bị thiệt thòi.

Vụ số 528 : Long Khánh : Chồng bị mất tích vì công vụ đã hơn 4 năm nhưng vẫn không được trợ cấp gì hết

Bà Tạ thị Huyền, hiện ngụ tại ấp xóc lộc Tình Long Khánh đã tới văn phòng ĐD/STĐP đã nhờ khiếu nại đến vị trưởng hợp thiệt thòi của bà kể sau : Bà Huyền vốn là vợ chính thức của 1 đoàn trưởng đoàn 1 Cảo bộ ... Sóng thần đã bị mất tích ... 17 tháng ngày 18.5 1968 tại ấp Bàng cung Xuân lộc Bình Phước Xuân Tân thị Long Khánh. Từ đó đến nay bà phải tham chồng nuôi dưỡng 1 mẹ già và 2 đứa con đại, hoàn cảnh rất nghèo túng đó khó. Trong khi đó bà chẳng hề được chính quyền ngó ngàng giúp đỡ gì hết, ngoại trừ 1 tờ giấy chứng nhận do Tòa HC tỉnh Long Khánh cấp phát.

Do đó bà Huyền hết sức thắc mắc. Bà thỉnh cầu chính quyền tại Trung ương cũng như địa phương, hãy vì lòng nhân đạo, cứu xét lại trường hợp thiệt thòi của mẹ con bà, cho bà được sớm lãnh tiền bồi thường về sự mất tích vì công vụ của chồng bà để có thêm phương tiện nuôi sống gia đình.

TÌM THÂN NHÂN

470 Thiếu úy NGUYỄN ĐỨC QUỲ hiện ở TTĐH KBC 4245. Cần biết tin thân nhân thất lạc ở QT ai là bà con xin biên thư về địa chỉ trên.

471) Cô Bộ RÔ, PHƯỚC, THIỆN, CÔNG, THÀNH và các bạn lớp 8 trường học Nguyễn Hoàng Quảng Trị, đã vào Đà Nẵng. Nay ở đâu ? Xin cho thư về : Nhà may Quốc Việt, Dương Đông, Phú Quốc, Rất mong.

472) TRẦN BÁ NHẪN muốn biết tin em Trần thị, Mận có chồng tên Đức thuộc ở sân bay Kiến Hòa sau theo chồng «Chuyển Thiệu, Hiện giờ ra sao. Cho hỏi tin gấp. Thư về Võ thị Cho khu 4 Ấp Bình Nguyên 2 Kiến Hòa.

473)— VŨ ĐỨC DỤ, trước học trường Trung học Hoàng Đạo KT, nay ở đâu ? Hãy thư gấp về Hoa Mai Hà số 33/9 Sư Vạn Hạnh Pleiku biết tin

474) Trung sĩ I HUỲNH PHƯỚC HỮU HSQ/Tiếp liên cố người anh là Huỳnh phước Dũng lâm việc tại nhà đến Quảng Trị.

Ngày đi các chiến thuật tại Quảng Trị gia đình anh Dũng đã tới vào Huế chưa ? Riêng Trung sĩ I Bửu hiện nay ở đâu ? có được bình an chăng ! Rất mong tin. Thư đã : Phạm hữu Lưu KBC 3884.

MƯỜI HAI SỨ

Lịch sử và điển tích ...

VŨ NGỌC PHÁN

(59)

(TIẾP THEO)

HỒI THỨ HAI MƯƠI

Động Chúa nhận kế, ngân Sinh khuyết Trịnh Tú lính mạnh chặn Sào Long

Vẻ phía Sào Long, Trịnh Tú với Đoàn Phúc Hải cũng sai quân gắp rút chặn giòng nước. Giòng nước Sào Long tuy không lớn, nhưng lại sâu, cộng phải đến sang hàm sau mới chặn xong. Giòng Sào Long vừa bị chặn, cũng là lúc ở Hoa Lư Nam Tấn Vương truyền các Tướng sửa soạn xuống Nam binh giặc. Vương vừa truyền lệnh xong, sực quân vào tâu rằng :

— Tâu thánh thượng, không hiểu vì sao nước trong Động đang dâng lên cao, không biết khe mạch ở chỗ nào. xin thánh thượng xa giá ra ngoài Động mới được.

Nam Tấn Vương nghe tâu cả kinh, nhìn lại quả nhiên nước lênh láng mỗi lúc một lên cao. Vương vội truyền dì giá xa ngoài. Trong Động nước cứ dâng cao, ngập lụt cả.

Nam Tấn Vương vừa ra khỏi Động lại có tin Tổng Quản Ngoại Danh Tướng Nguyễn lạc Bình khẩn cáo : « Binh giặc đã kéo đến khiêu chiến »

Vương mặc giáp lên ngựa, cùng với Nguyễn lạc Bình ra xem xét địch tình. Nhìn xuống phương Nam cây rừng xao động, bụi vẩn vượt ngọn cây rõ ràng là địch ẩn nấp đông lắm. Nhìn lên các sườn núi, lại thấy giặc lom lom ngó xuống, chỉ chực đánh lên binh Triều.

Nam Tấn Vương truyền Cao Đình Bảo điểm ba nghìn quân, thẳng trọng lộ mà kéo xuống phía Nam, mang cờ ngũ Tiên Vương tiếu giặc. Vương lại truyền Phạm Hoàng Sơn ra bày trận ở ngoài doanh, dựa vào mé sông mà nghênh địch. Phía bên phải, sai tướng Kiều Kỳ Trần Bích Ngọc tựa vào núi mà chống đỡ.

Quân vừa bày xong trận thế, binh Hoa Lư đã ào đến khí thế mạnh như giò cuốn nước trôi. Phạm Cự Lượng cưỡi chiến mã sắc đỏ như lửa, thanh đoản đao gác trên lưng ngựa, phong thái thật đường mãnh. Quân của Lượng vào trận thật đẹp, rất thành hình cảnh ên sẵn sàng đón đỡ các mặt.

Quân Hoa-Lư mặc chiến phục tay ngắn, ngang lưng thắt giải vải to bản, vận quần xanh biếc, chân đội thứ dép bện bằng sợi cát đăng chế mỏng thật bền, đầu đội nón tre quét nhựa không thấm nước màu đỏ hồng-quần, tất cả đều xử đơn đao, khí thế thật kiêu dũng.

Phạm-Cự-Lượng dùng ngựa trước doanh binh Triều, lớn tiếng thách tướng địch ra trận anh hùng. Trong doanh, Nam-Tấn-Vương ngự giữa trung quân, ngồi xuống thấy trận thế địch đã dàn trước doanh, nhìn tướng địch hùng dũng thì trong lòng chẳng khỏi khen thầm, liền bảo :

— Tướng giặc này mạnh thật đấy. Tướng nào muốn ra trận lập công đầu nào ?

Vương vừa dứt tiếng, thì Ngự Tiền Trung Quân Nam Chinh Tướng Đặng Ngọc Hợp đã lên tiếng xin xuất trận. Vương rất đẹp lòng, truyền mở cửa doanh để binh các lộ kéo ra. Đặng Ngọc Hợp mặc giáp trụ sắc ngỗi, ngạn; lưng đeo thanh Bình Nguyệt Kiếm lưỡi cong vút, cưỡi con Ô Truy lần đầu dẫn binh Triều kéo ra.

Vừa đến trận, Phạm Cự Lượng chẳng nói chẳng rằng, thúc ngựa vọt lên hươi đao chém nhau. Đặng Ngọc Hợp phải giật cương lui ngựa lại đến mấy bước mới rút kiếm ra rồi quát mắng:

— Bớ tướng giặc, không được vô lễ. Ngự Tiền Trung Quân Nam Chinh Tướng Đặng Ngọc Hợp là ta đã ra đến đây, sao không xuống ngựa khai tên rồi chịu trói cho rồi?

Cự-Lượng cưng ngựa cười ngặt mà rằng :

— Binh Triều hết tướng rồi sao, mà lại sai anh thất giám ra trận thế này !

Nói xong, lại thúc ngựa nhảo tới, lưỡi đao trong tay Cự-Lượng vun vút quá lại, làm le chỉ chực chặt tướng Triều-Đình ra làm mấy khúc. Phạm-Ngọc-Hợp nghe Cự-Lượng nói như vậy thì cả giận, liền thét to lên một tiếng, thúc ngựa vọt tới, thanh Bích Nguyệt Kiếm vươn ra như một giải lụa xanh uyển chuyển đẹp vô cùng, nhưng khí thế cũng lại mạnh mẽ lắm. Hai tướng giặc chiến kịch liệt, quân hai bên reo hò giậy đất. Nam-Tấn-Vương đang ở vọng lâu trước doanh gầm trận, cũng không khỏi ngợi khen tướng Hoa-Lư dũng mãnh. Hai tướng tranh hùng bền lâu, vẫn không ai hơn ai được một bước, cùng đánh cùng hăng, quân hai bên cũng hò reo trợ chiến rầng dữ.

Nam Tấn Vương thấy tình hình như vậy, liền giống trống, phất cờ, phát lệnh cho hai cánh tả đực ở phía bờ sông, hữu đực ở men núi, cùng tiến ra hãm binh Hoa Lư vào giữa. Cự Lượng thấy thế nguy, không làm đánh lâu, lại xử đến cái kế «tung bụi mù mất dịch» để chạy trốn. Cự Lượng thúc ngựa lên xả vào Phạm Ngọc Hợp mà chém xối xả đao pháp không kể quý cũ, phóng ra những đòn giang hồ thật ác liệt, đẩy lui Đặng Ngọc Hợp bật trở lại. Thừa cơ, Cự Lượng quay ngựa lại, đổi hậu quân làm tiền quân, tiền quân làm hậu quân, rẽ hai cánh tả hữu của binh Triều mà đem quân vượt ra vòng chiến.

Phía trước mặt, lại thấy bụi mù bay, một cánh quân kéo ra tiếp cứu cho Lượng. Phía sau lưng, binh Triều gấp rút đuổi theo, nhưng khi vừa thấy có tiếp viện cho Hoa Lư thì binh Triều chậm bước đuổi, cấp báo về hậu quân cho Nam Tấn Vương biết. Vương lập tức truyền lệnh tạm dừng quân, đợi xem địch bố trí thế nào.

Đợi hồi lâu, không thấy quân Hoa Lư quay lại, chỉ thấy rất cả chạy vào rừng rồi mất hút. Vương truyền tạm đóng binh. Binh Triều lúc ấy đã ra khỏi Hoa Lư gần hai dặm đường, mà vẫn không biết là phía sau có binh của Động chúa đang ẩn thấm nương vào hang hốc vách núi mà bám riết theo. Hai đạo tả hữu đực lại rẽ sang hai bên, thế trận lại thành như cũ Đạo tiền quân của Cao Đình Bảo tiến chưa xa, thì lại gặp binh Hoa Lư chặn đường khiêu chiến.

Số là, Phạm Cự Lượng đem quân cắt đường tắt đến phía sau tiền quân của Cao Đình Bảo mà khiêu chiến, đến khi bị ba mặt ập bức liền lui quân bỏ chạy vào rừng, lại vượt trùng theo đường tắt mà đến trước tiền quân của Cao Đình Bảo mà chặn lối.

Cao Đình Bảo một mặt cho phi báo về hậu quân để Nam Tấn Vương biết là tiền quân đã gặp giặc ; một mặt dàn quân nghênh chiến.

Vương được tin, lấy làm lo ngại lắm, như vậy thì giặc đông lắm, bèn sắt hai bên sườn binh của Vương mà khiêu chiến, Vương liền thúc hậu quân gấp rút tiến lên để kịp tiếp trận với đạo tiền quân của Cao Đình-Bảo.

Tướng Tiền-Phong Cao-Đình-Bảo mặc giáp sợi đồng đen kịt, đầu đội mũ đầu mâu, ngang lưng treo thanh kiếm báu, phong thái thật uy dũng.

Đối trận, Cao-Đình-Bảo vừa thấy Phạm Cự Lượng liền quát :

— Bớ tên giặc kia, chúng bay hết người rồi sao mà trước sau vẫn chỉ có mi ra nạp mạng thế này ?

Quát xong, Cao-Đình-Bảo thúc ngựa phóng lên, thanh gươm trong tay Bảo múa như mưa đổ là bay đẹp mà mạnh lắm. Phạm Cự-Lượng cũng hươi đao nghênh chiến. Hai tướng lại dấu với nhau một trận kịch liệt, quân hai bên lại hò reo cổ-xuý tướng nhà rầm rầm. Binh Triều dàn theo vòng cung, khép quân Hoa Lư vào giữa thế là trận chiến trở thành khốc liệt, quân hai bên tha hồ chém giết. Ngay lúc ấy, cánh quân của Nguyễn Bặc ở trong rừng xông ra tiếp trận.

(CÒN TIẾP)

rao vặt

Nhắn tin

Ông Phạm đình Trọng Sĩ quan Hải Hiu. Yêu cầu ông thành toàn cái thì phiếu không tiện bảo chống của ông đến ngày 2-8-72, quá hạn trên thì sẽ đưa ông ra trước pháp luật.

Nguyễn văn Hiu.

HỌC

Xuất Nhập Cảng

— Lớp chuyên nghiệp XNC sẽ mở tiếp ngày 16-8-72 tại trường Tổng hợp CHÍ THIỆN, 120 Trần Bình Trọng Sg. (Học từ 19g đến 21g thứ 2-4-6) Hội thương trình tại văn phòng Trường hoặc lớp đến.

Anh Pháp Văn Đặc Biệt Mỗi lớp chỉ dạy một người. Học 1 khóa kết quả bằng 1 năm. Giáo sư kinh nghiệm 182. Phan đ Phùng Sg. (Chỉ tiếp khách Hai, Tư Sáu 15g-17g)

Anh văn cấp tốc

Biệt thự 209 Nguyễn văn Sâm, Quận Nhì, tới 55 Công Lý quận 6 800 — Chuyên dạy anh văn Đàm Thoại cấp Tốc và Căn bản đề xuất ngoại buôn bán, thuyết trình, dịch thuật Anh văn Sơ Cấp (dành cho người mới học, dự nhất tại thủ đô học viên được học phương pháp tập văn để có thể tự đọc những chỉ thị Cố lớp Sáng Chiều, Tối, Cambodan tiến bộ nhanh vì mỗi lớp chỉ nhận 5 học viên GS Tông và Tiến sĩ Thoảng phụ trách

— Chuyên dịch thư tín tài liệu luật, kinh tế, khoa học, y khoa sang Anh Pháp Việt, Ban dịch thuật Thạc Sĩ Tiến Sĩ và nhóm chuyên viên đảm nhận

— Tiến sĩ Hoa Kỳ đã thực hiện xong 2 năng học English for Today quán 20 ấn thành điều luyện mới tại vệ đến nghe thử.

Học Radio - Tivi

Khai giảng 1/8 7/8 và 15/8.

— Lớp — RÁP SỬA RADIO CĂN BẢN : Thực tập đủ loại máy đèn. Hiệu trên thị trường.

— Lớp — Đặc Biệt TRANSISTOR Cho các bạn mãn khóa sơ cấp.

— Lớp Sửa Chữa TELEVISION, Cho Bán học 2 Tháng TI.VI Đen, Màu theo TI.VI TRANSISTOR.

Ghi tên và muốn biết thêm chi tiết hỏi :

TRƯỜNG VÔ TUYẾN ĐIỆ Địa chỉ : 142 Đại lộ Đồng Khánh Cholon

Dạy cắt may

Nhà may lớn cần đào tạo thêm một số thợ giỏi. Bạn muốn trở thành một tay thợ cắt khéo, hãy ghi tên học khóa cắt may áo dài Raglan và Đồ Đầm học thực hành ngay trên vải. Có khóa cấp tốc đề xuất ngoại học mở tiếp. Ghi tên tại nhà may Hoa Hậu 562 Phan đình Phùng Saigon.

Lớp nhạc-Opéra

Do Bài Thiện và một nhóm giáo sư đảm trách.

Luyện giọng cần bản theo phương pháp Tây phương tăng người.

Dạy Piano moderne và Classique Cần các bạn có giọng tốt để công tác ngay.

Văn phòng 182/38 Trương minh [illegible]

Học kỹ nghệ lạnh và cuốn Dây BOBINAGE

GS tốt nghiệp Sư Phạm Huấn Nghệ tại Mỹ đã có 22 năm nghề. Hướng dẫn lý thuyết thực hành cách gọn, mắc cỡ lắc, sử dụng đồ nghề và đo pan bằng máy điện tử Trường sẽ đào tạo nên lớp Kỹ nghệ lạnh, đào tạo nhiều thợ giỏi nay trở thành chuyên viên Trường sưởng Chủ tiệm Hiểu luyện viên lắm nghề kỹ thuật Ngô văn 808 Trần Hưng Đạo 239 Nguyễn tri Phương Ngã sáu Cholon. Học phí 9.000đ. Ăn ở 6.000đ.

Anh Văn đàm thoại cấp tốc dự bị Đại học

ĐÀM THOẠI CẤP TỐC khóa 2 tháng và 1 tháng, (6 buổi 1 tuần) quí vị sẽ nói lưu loát và viết đúng các câu thông dụng để giao tiếp đi ngoài [illegible] GS đã dạy nhiều năm tại ngoại quốc và nữ giáo sư Mỹ văn sốc từng người (chỉ nhận 6 người 1 lớp) từ mới học đến đàm thoại cao cấp Lớp dự bị.

THI VÀO CÔNG DÂN HOA KỲ, luyện Anh Văn thi DƯỢC và Y KHOA — TOEFL. PROFICIENCY MICHIGAN, các lớp mới Sáng chiều tối mở ngày 01-8-72 Ghi tên tại 39 Nguyễn đình Chiểu Tân Định.

Học RADIO - TV

31/6 đến 4/7/72 khai giảng các lớp :

RADIO-AMPLI

Sáng chiều tối. H. phí 6000đ. đặc biệt mỗi học viên rắp sửa 1 máy khóa 1 tháng rưỡi. sửa đủ loại máy

Trường xưởng

Mỗi học viên sửa một Radio Transistor, them cassette máy thu bằng HP 5000đ. khóa 1 tháng.

Lớp sửa TV

Denon, National, Sanyo, Sharp, Toshiba, H.P 9000đ. Do G.S. Kỹ sư Điện tử phụ trách 2 học viên sửa 1 máy Khóa 2 tháng kết quả bảo đảm Mẫu khóa cấp bằng. Ăn ở 6000đ.

ĐẠI NAM

474 Phan Thanh Giản (góc Cao Thắng) 808 và 1011 Trần hưng Đạo (gần ciné Opéra) 239 Nguyễn Tri Phương Ngã 6 CL.

Lớp Kế Toán «Thủ Khoa»

— Kế Toán Thương Mại thực hành, phụ thêm phần Ngân Hàng.

— Hướng dẫn từng người. Nhận học viên mới suốt năm. Học phí trọn khóa : 5.000đ

— Có đủ lớp Sáng, Chiều, Tối. Có lớp gấc.

— Nhận đặt tên **Thủ Khoa**. 237, Ng.Tri Phương (Ngã Sáu Cholon) và Thủ Nguyên. 808, Tr.Hưng Đạo. Sg (Kế rạp ciné Opéra).

Kế Toán (Việt, Pháp, Mỹ)

154A Hùng Vương Saigon ĐT. 98666.

GS Bửu Đăng mở thêm Lớp mới học tối 16.8.72, [illegible] đã đăng vinh viễn [illegible] bị như bên Pháp. Trường chuyên chú dạy 1 chuyên khoa. Kế toán sáng lập từ 1945 ở 2 đô thị lớn Hà Nội và Saigon. Nhận học viên có học từ Đệ Nhị trở lên và ghi tên trước (Phòng học mấy lạnh).

Học lái xe

10 Jeep và Daihatsu thực tập, bảo đảm thi đậu. Học phí bạ. Lớp đặc biệt cho người kém cỏi, bận việc, lớp cấp tốc 3 tới 5 ngày. Ghi tên **Đại Nam** 808, 1011 Trần Hưng Đạo (gần ciné Opéra) Sg. ĐT 37201, 239 Nguyễn Tri Phương (Ngã 6) Cholon, 474 Phan Thanh Giản (góc Cao Thắng).

MÁY DẦU CẠN DIESEL

— Thực tập thao tác các loại máy dầu cạn : Máy xe hơi, máy đuôi tôm Máy phát điện, Máy bơm nước, Máy kéo — Điều chỉnh, sửa chữa các loại bơm nhiên liệu (heo dầu) [illegible] (bơm dầu) [illegible] đào tạo chuyên viên sửa khi Diesel tốt nghiệp Trung Tâm Kỹ Thuật Phú Thọ kinh nghiệm tại cơ xưởng quân đội, dân chính. Mãn khóa cấp bằng — Học phí 7.000đ khóa 2 tháng cấp tốc 1 tháng, ăn ở 6000 đồng — Ghi tên xem chương trình tại Đại Nam 239 Nguyễn T. Phương Ngã Sáu Cholon, Tiu nhiệm 15 năm

HỌC RADIO TV - Transistor

770 PHAN ĐÌNH PHÙNG ĐT : 93996

Khóa Mới : 1-8-72 mở các lớp :

● Lớp Radio căn bản 2 tháng sáng chiều, tập sửa 3 loại máy thu thanh : Ampli đơn giản Radio dùng đèn Miniature và Noval. Ampli Hi Fi. Push Pull Radio 5 bóng ● Lớp Transistor tập sửa R.Transistor mạch in ● Lớp Trường xưởng : tập sửa Ampli Hifidùng Transistor, magnét cassette Tuner Am - Fm - Stereo dùng Transistor F E I —I-C ● Đặc biệt 10-8-72 TV Transistor tối 19g-21g sửa chữa TV Transistor 1 tháng.

● TV Đen Căn Bản 2 tháng

● Lớp Radio Đặc Biệt tối 19g-21g dành ho Quân nhân, công chức, Sinh viên. Sách học lược đã tăng không Có nội trú cho Hồi Vũ [illegible]

Thợ máy xe hơi

Khóa cấp tốc 1 tháng học sáng chiều tối thực hành đủ loại máy đo các GS Kỹ Thuật phụ trách. Khóa thường lý 2 tháng. Học phí 5500đ Bảo đảm tuyển nghề. Mãn khóa cấp bằng Nội trú 6000 1 tháng. Ghi tên mỗi ngày tại **ĐẠI LÂM** 474 Phan thanh Giản (góc Cao Thắng) và **ĐẠI NAM** 239.241 Nguyễn tri Phương Ngã 6 Chợ lớn.

Học sửa xe Nhật

Honda, Suzuki, Yamaha, Bridgestone Lý thuyết và thực hành. Khóa cấp tốc 15 ngày. Học phí 5000đ. Ăn ở 3500đ. Mãn khóa cấp bằng. Ghi tên mỗi ngày **Đại Nam** số 808 và 1011 Trần [illegible] (gần ciné Opéra). [illegible] Tri Phương ngã 6 CL.

Học quấn dây

BOBINAGE Học quấn các loại quạt, các loại máy bơm, compressor máy lạnh tủ lạnh. Máy biến thế tăng, giảm điện 380-220-110-24-12-6v và ngược lại. Máy phát điện xoay chiều 1 chiều. Các loại động cơ điện 2 dây 3 dây. C. Viên K. thuật 25 tuổi nghề bương đầu. ĐẠI NAM 239 Ng-t-Phương Ngã Sáu Cholon.

H. Phí 6000đ. N. Trd 6000đ. 808 Trần Hưng Đạo

Dạy cắt may ÂU PHỤC PHỤ NỮ

Do cô Nguyễn Bạch Tuyết tốt nghiệp tại Paris về khoa cắt may và sáng tạo thời trang của trường GUERRE LAVIGNE

— Kết quả chắc chắn, đã từng đào tạo những giảng viên hiện đang mở lớp cắt may với méthode guerre Lavigne.

— Dạy tận tâm, nhận học viên không quá 6 người.

— Với phương pháp khoa học nhìn theo mẫu cắt được theo ý muốn

Xin ghi tên và giờ chỉ trước và hỏi thể lệ tại 347 Phan Ngũ Lão. Khai giảng khóa mới 15.8.72.

(Cô lớp Sáng — Chiều — Tối)

Đọc Sống Thần đề cùng khởi dựng cuộc Cách Mạng Dân Tộc Xã Hội.

Đọc MƯỜI HAI SỰ

của **VŨ NGỌC ĐÍNH** *để dây mạnh hơn nữa tinh thần tự chủ, độc lập, quyết xóa bỏ mọi nhục nhã nô lệ vong ngoại*

NHÀ

Nhà Bán

Học sang giá rẻ số 61/11/17 đường Thái lập Thành (gần nhà đèn Phú Nhuận) Gia Định bắt chỉ nhà số 84, Phạm Hồng Thái Gia Định.

Bán nhà

1 Villa và 1 căn nhà đẹp đề tiện nghi trung tâm thành phố, Miễn trung gian Hồi 24 Nguyễn phi Khanh Đa Kao.

Bán Nhà 1 tầng lầu, tiệc, nghỉ cần bán gấp giá rẻ, gần trường, gần bến xe Lam Chánh Hưng và Đại lộ Hưng Phú.

Xin hỏi : 1) Bà Các Sở Thuế vụ Quận 3, 4, 9 130 Hàm Nghi Sg (giờ làm việc)

2) 267 Dương công Trừng Thị Nghè

Nhà bán rẻ

Nhà trung tâm thành phố 3x13m. Căn bên cửa hậu, đầy đủ tiện nghi quạt trần, lavabo..

Hỏi 1436 Ngô tùng Châu Saigon

Sang Phố trên lầu 1 mặt tiền Trần hưng Đạo gần chợ Saigon tiền phố rẻ. Hỏi 827B (lầu) Trần Hưng Đạo.

Bán 1 căn nhà lầu 4 tầng có gác lửng lầu đầy đủ tiện nghi mặt tiền đường bắc ở Calmette Saigon và 1 căn nhà tole lét gạch bông tại Hương lộ 14 gần cầu Tre Hỏi 115 đường Bắc ở Calmette Saigon.

Bán phố lầu đúc, 3 tầng rộng 4m, dài 23m, mặt tiền đường gần chợ, có sẵn tiện tạp hóa [illegible] (máy bơm điện)

Đến xem nhà số hiệu tại số 124 (số mới 162) đường Huỳnh ngọc Hầu Ngã Ba Ông Tạ. Chí Hòa.

600đ/1m vuông

đất gần xa lộ khu an ninh đông đúc cư có điện nước đầy đủ nhiều tiện trăng cây cối hay xây cất Bán từng lô nhỏ hoặc để cả 3.000m2 với 2 mặt tiền giá chắt định 300đ có thể đổi thêm 600m2 với 1 căn nhà xưởng sắt gỗ lợp tôn 14mx24m và 3 gian nhà khu, Hỏi ông Quyền hay ông gác đạo 45 Cường Để Saigon ĐT 24.11o.

LINH TINH

Các bạn

Muốn tìm một nơi học hỏi lý thường trong khung cảnh ấm cúng gần đình đề trao đổi văn học nghệ thuật Xin điện thoại với cô Hương 96788 trong giờ làm việc.

Sửa tại Tư gia đủ loại Máy May

Xin ĐT 96.615 hoặc liên lạc một trong ba địa chỉ sau đây :

1- 138 bis Trần quang Khải Tân định 2- 863 (56 mới) Lê v Duyệt SG

2- 162D Kỳ Đồng SG

Sẽ có thợ chuyên môn đến tận nhà sửa chữa.

GIẢI PHẪU THẨM MỸ THẨM MỸ VIỆN CẨM LỆ

31 Tổng đốc Phương Chợlớn(lầu2)

Cẩm Lệ tốt nghiệp ở Nhật về hợp tác có KIM ANH có nhiều phương pháp bảo vệ sắc đẹp cho quý Bà, Cô.

ĐẶC BIỆT : MÙA MƯA LÀ DỊP TỐT THAY LỚP DA MẶT, CÔ TAY CHÂN

Cần cải, Nhân Nam, thành lớp da mặt mang tươi đẹp. Trong 6 hôm sẽ trở lại hơn 10 tuổi, Bỏ những vết bao chết trên da mặt.

CHUYÊN TRỊ : Các loại mụn nám tàn nhang [illegible] những nốt ruồi và mụn cóc. Muốn LÀM EO nhỏ bao nhiêu cũng được Mập lam ốm — Sau sóc Bộ Ngực nở sang theo ý muốn. Có nhiều máy móc tối tân. TRANG ĐIỂM LÊN MẶN ÁNH TRUYỀN HÌNH, DA HỘI CÔ DÂU Có thợ chuyên môn uốn tóc và chải nhiều kiểu theo khuôn mặt, hợp thời trang. Dùng toàn Mỹ Phẩm, Pháp Mỹ. Học sinh có giá đặc biệt, có phòng nằm lại (Máy lạnh) làm việc suốt ngày (nghỉ chủa nhật). Có bán đồ các loại Cream.

CẨM LỆ kính mời

SIMCA 9

520 ngân hàng đối Honda. Hỏi 222/38 Sư Vạn Hạnh (gần Tân Hoàng Quân).

Hàng trừ Mối, Chuột, Cho Trùng

INTOX

189, Đại lộ NGUYỄN THÁI HỌC ĐT 21.325 SAIGON

Dược Sĩ

Cần thêm chủ hợp tác để mở nhà thuốc tây. Xin liên lạc D.S Nhao (226/8 Nguyễn-Biểu. CL) mỗi sáng Tg 8-10h.

Cần mua gấp ỚT, XÁ KHÔ

VN muốn rang công [illegible] Bình Dương cần đầu mua gấp một số lượng lớn :

— XÁ KHÔ

— ỚT KHÔ

đề sản xuất thực phẩm MURACO Xin liên lạc với TGĐ Trần V Thiệt tại văn phòng Muraco Cty đặt tại 821 Khu chợ mới Phú Thọ BÌNH DƯƠNG

MÁY BỌC NỨT NÚT NHÔM

Nứt NHÔM ở đầu đẹp nhất ? Tiện THỜI ĐỘ, 302 Hai ba Trưng Saigon (gần chợ Tân Định).

Nứt của tiện THỜI ĐỘ bán chạy nhất vì chỉ dùng toàn nhôm nhập cảng nên sáng ngời chứ không đen như mấy những nơi khác. Hãy so sánh giá và phẩm chất trước khi mua để khỏi bị thiệt thòi. Các nhà sản xuất quốc tế và đại lý được hưởng giá rẻ không đầu sánh bằng. Chú ý ! Nếu cùng loại nhưng những nơi khác nứt đẹp 18 chỉ bán 100đ.

Sổ Mạng

Muốn chuyển bại thành thắng trong mọi vấn đề tiền bạc. công danh, giao thiệp, tình yêu thương mãi, bền mạng v v..

Hãy đến Thầy Sáu tại Đức Lập. 140 đường Ngô văn Học GĐ. hàng ngày từ 15 giờ đến 18 giờ Chủ nhật trọn ngày. Quí vị sẽ được thành công chắc chắn.

TIVI

THÔNG CÁO

Trung tâm sửa V Ampli cho PX may dời về số 95 Hai bà Trưng (Sau lộ viện) 6 Bùi hữu Nghĩa GĐ (cầu sắt) Hoàn.

Sửa tại gia

T.V. hư xin gọi điện thoại số 92729 hỏi đến « Công Thành Võ Tuyến » 442 Phan Thanh Giản Saigon sẽ có chuyên viên đến sửa máy của quý vị.

TIVI HƯ ?

XIN ĐT. 93548. HAY 8467 sẽ có chuyên viên đến sửa ngay tại nhà hoặc quý vị đem [illegible] xưởng Kỹ thuật Tivi.

Thanh Quang

158 Lê Lai Saigon, có mở đồ PAN tối tân.

Nhận vừa đủ các loại Tivi Mỹ Đức, Nhật, Hòa Lan... Do nhóm cán sự điện tử đầy kinh nghiệm đảm trách từng loại máy : Ampli, Radio FM/AM Sansui, Pioneer, Kenwood Fisher Tape, deck Akai Teac, Levox Dokorder, Cassetde, Cassett Aiwa Nivico... Công việc thật kỹ lưỡng, mau lẹ và chắc chắn, đúng hẹn Cấp có thể chờ lấy ngay. Cũ xe nhận và giao tận nhà không tính tiền Luôn luôn có sẵn phụ tùng của tất cả các loại máy. Giá hạ hơn mọi nơi Bảo đảm 6 tháng.

THUỐC

Trị bịnh lỗ mũi

Trị : Nước dãi, lỗ mũi có máu, ra, mũ, nghẹt thở, có thịt dư — Ông Đỗ Nam 146 Võ Tánh Saigon

Chuyên trị mũi, tai, suyễn

Quí vị nào đã bị [illegible] Môi. Suyễn từ 10 năm đến 20 đã chữa nhiều nơi không khỏi hãy đến 18A ben hông chợ Trần Quốc Toản sẽ chữa bảo đảm. Hỏi : 347/C đầu chợ Hòa Hưng quận [illegible] bên.

4-8 Toán-Lý-Hóa Lớp 9 V, 11 A.B.

— Nhận học sinh mất căn bản — Hướng dẫn kỹ lưỡng — Số học sinh giới hạn Giáo sư ĐOÀN TẤN PHỤNG

Tại : 44 PHAN THANH GIẢN — SAIGON

Toán Lý Hóa

11 AB. 10 9, 8, 7, 6

1-8 Giáo sư TRẦN CAO LỘC Có Lớp Tối tại 84 Kỳ Con

Đã trúng tủ đề Triết + SN CD kỳ I

2 LUYỆN THI KỲ 2 : *Triết-SN-toánlýhóa*

8 GS Võ văn Phúc (Triết) Hoàng Chương (Pháp) Võ văn Dũng (Anh)

Ghi tên tại : 710 Phan thanh Giản Saigon

Bài luận và Sử Địa công dân được phát cho thi sinh kỳ 2

Tư thục VĂN HÓA

187 GIA LONG SAIGON ĐT 92 399

Do G.S NGUYỄN VĂN VỸ và GS VÕ THẾ HÀO

tổ chức và giảng dạy cùng với một ban giáo sư danh tiếng hàng đầu cộng tác.

4-9 Sáng chiều Tối khai giảng các lớp I 2A, I 2B, I 2C

Gương mẫu số 50 học sinh, được sắn sóc kỹ lưỡng như các Tư Thục danh tiếng ở Anh quốc.

Kỹ-Thuật Châu-Minh

707 đường Lực Tỉnh — Phú Lâm

4-8 ☐ KHAI GIẢNG CÁC LỚP 8 VÀ 9 KỸ THUẬT TOÁN.

— Được ưu tiên hoàn dịch như học sinh Kỹ thuật Công lập.
— Ban giáo sư Kỹ thuật công lập.
— Trường sở tông mát — Khu yên tĩnh — Xưởng đầy đủ máy móc.
— Có phòng trang bị đúng tiêu chuẩn để học kỹ nghề Hoa.

ÔN TẬP ĐỂ THI VÀO Đại Học DƯỢC-KHOA giảng Chiều

10 — VẠN VẬT : Lê văn Công, giảng nghiệm viên Đại Học Khoa Học

— HÓA HỌC : Dược sĩ Nguyễn công Định, Đại Học Dược Khoa

— VẬT LÝ : Võ vinh Nghiêm Đại Học Sư Phạm, Gx. Pétrus Ký

8 — ANH VĂN : Mai khắc Hải Cử Nhân Anh Văn

Ghi tên tại Trung Học **Quang Minh** 299, Trần Quốc Toản — Saigon ĐT : 96.533

MINH TÂN 4-8 LUYỆN THI KỸ SƯ, KIẾN TRÚC

595 Ng Tri Phương (Gần góc Trần q Toản)

☐ G.S. : Ô.Ô. CHÂU, HÀ, HƯNG, LÊ, LƯU, MẬU, MẠNH

2 Toán Lý Hóa HÀN THUYÊN

423 Thái Lập Thành Chi Lăng, Phú Nhuận

8 ☐ Mở thêm Toán lý hóa Lớp 9 và Lớp 11AB

GIÁO SƯ : Lương việt Cương, Bùi khắc Tiệp.

TRUNG HỌC ĐĂNG KHOA

370, Trần Q. Cấp Saigon — ĐT : 90.515 —

2 ☐ TOÁN LÝ HÓA 11 A và 11 B

8 GIÁO BAN GAUSS

● TOÁN : NGUYỄN KHẮC MINH — HOÀNG HUYỀN — LƯƠNG VIỆT CƯƠNG

● LÝ HÓA : ĐẶNG TRÍ BIỀN — TRƯƠNG THIỆU HÙNG — NG. THÀNH TƯƠNG

DƯỢC - KHOA KỸ - SƯ 07-08

NÔNG LÂM SÚC — KIẾN TRÚC

Do các KỸ SƯ, DƯỢC SĨ và Giảng viên Đại Học Saigon tổ chức : TÔN THẤT ĐỀ—LÊ VĂN TÚ Đ.D MẪN — T.T. TRÁC — NG. SĨ THÂN — CHU NGỌC THÚY — NG KIM QUANG

PHÁT CHO HỌC SINH : *Sách chỉ nam Sinh viên, Sách giải đề thi 10 năm liên tiếp (thi vào Dược và Kỹ Sư), Sách luyện thi Kỹ sư Hình học giải tích Toán số, Toán điện, Vật lý, Hóa học. Sách luyện vào Dược, Vật lý, Hóa học, Vạn vật, Sinh ngữ.*

●Kết quả : 1967 : 48,7o/o, 1968 : 63,6o/o, 1969 : 64,1o/o, 1970 : 64,4o/o, 1971 : 64,7o/o

NHÀ TRƯỜNG LÔ HỒ SƠ THI

Ghi tên học tại : — 90 Gia Long SAIGON — 383 Phan thanh Giản SAIGON — 186, Lý thái Tổ (cuối Phan đình Phùng)

Ông nói mình có tuổi rồi....

mà vẫn khỏe mạnh quá xá !!

Ấy là nhờ ông uống thường đúng thuốc viên nhãn cầu Đức Quốc : Lipogeron

thuốc viên Lipogeron

của Viện nghiên cứu PATTERMann Đức Quốc

BÀO CHẾ BẰNG CHẤT E.P.L MỚI LẠ CÁC SINH TỐ, CÁC CHẤT BỔ DƯỠNG CẦN THIẾT, GIÚP TÁI TẠO TOÀN-DIỆN CÁC TẾ BÀO CƠ THỂ NHƯ LÀI TUỔI XUÂN, XÓA TAN MỌI TRIỆU CHỨNG TUỔI GIÀ.

CÓ BÁN TẠI CÁC NHÀ THUỐC TÂY

1-8 LUYỆN THI KỸ SƯ, Y, DƯỢC, KIẾN TRÚC, NÔNG LÂM SÚC

sáng 8g30 chiều 3g mở

Trung tâm luyện thi theo thể lệ thi mới VĂN HÓA 187 GIA LONG SAIGON.

Giáo sư tiến sỹ, kỹ sư dạy

HỌC PHÒNG LẠNH

3/8 **Luyện thi : Kỹ Sư, Y, Dược, Nha, Nông - Lâm - Súc, Đại Học Sư Phạm** (DÀNH CHO HỌC SINH CÓ TỨ TÀI II A-B)

— Ban giảng huấn gồm các Giáo sư Tiến sĩ. Cao học Cử nhân, bác sĩ..

☐ *DO NHÓM GAUSS ĐIỀU HÀNH*

— Ghi tên nhớ lấy tập bài giải các đề thi những năm trước và tập tài liệu giáo khoa mới nhất..

● *Tại trường* ĐẠI LÂM, 474 Phan thanh Giản *(Ngã tư Phan Thanh Giản — Cao Thắng).*

Lớp Tối Trí Đức 55 CAO THẮNG —SAIGON—

Khai giảng 1-8 CÁC 1-9 LỚP

☐ 6, 7, 8, 9, 10AB, 11AB

◉ Luyện Thi Trung học Đệ Nhất Cấp

— Lớp 12A B—Đặc biệt Lớp 12AB dự bị cho người lớn và Học Sinh thi rớt Tú Tài 1.

TƯ THỤC TRUNG HỌC ĐỆ NHỊ CẤP TRƯỜNG-SƠN

129 - 131 Lê văn Duyệt Saigon — ĐT : 93313

☐ 4-8-72 *Khai Giảng đợt 2.*

Sáng (8g30) Chiều (15g00) Tối (19g00)

◉ Các lớp Mười và Mười Một đủ các ban A.B.C.D và đủ hai Sinh ngữ chính PHÁP—ANH

CHÚ THÍCH : Học sinh mới, cũ đều phải ghi tên trước. Xem danh sách G.S. và thời khắc biểu tại Văn phòng

Thuốc thoa DECAPAN

là loại thuốc thoa dễ tan trong nước không làm dơ quần áo. Thuốc DECAPAN có Dexaméthasone, một được chất trị viêm chứng mạnh và Chloramphénicol, một trụ-sinh có quang phổ rộng có khả-năng diệt trùng rộng lớn.

Trị các chứng

PHỌNG NGỨA LỞ CHỐC MỤN NHỌT

Chứng bịnh biểu ứng ngoại da có tính cách viêm chứng hay nhiễm trùng

BÁN TẠI CÁC NHÀ THUỐC TÂY.

NÓI VỚI CÁC EM

Các em thân mến,

Một cái tang cho khu vườn của chúng ta. Chị vừa được Bê Phê báo tin Hoàng Ngọc Diêm Thúy một công dân của khu vườn ở Biên Hòa bị từ nạn xe hơi đã hơn một tuần qua. Hoàng Ngọc Diêm Thúy đã góp một khá nhiều với vườn thơ và có một truyện ngắn trong phần sáng tác của em.

Chưa được gặp Thúy lần nào nhưng qua những thư từ mà Hoàng Ngọc Diêm Thúy gửi về cho chị, Thúy tỏ ra là một thiếu nữ nhu mì và kín đáo; thư của Thúy bao giờ cũng gửi về là phép nhưng không khách sáo, và điều đặc biệt là Thúy không bao giờ than trách bất cứ một việc gì. Chị nhận Thúy vào vườn cũng như bao nhiêu trường hợp của các em khác, nhận được thư Thúy, những bài thơ thường có âm điệu buồn nhè nhẹ, nỗi buồn của tuổi vừa lớn, thì cũng chỉ muốn cho vườn có không khí tươi vui nên hay gác lại, hình như Thúy cũng hiểu điều đó nên những bài thơ sau chị thường thấy Thúy bớt xóa rất nhiều trong bản thảo gửi đến chị! Tuy thế tuyệt nhiên, Thúy không hề đả động gì đến việc này trong thư cả. Sự tự trọng này của Thúy làm chị thấy cảm mến cô em quá mình thân nhỏ kia. một sự cảm mến nhạy nhàng làm mỗi lần đọc tên Thúy ngoài bì thư chị cảm thấy nào nức muốn đọc ngay.

Các em của chị, hãy cùng chị dành mấy phút câu nguyện cho Thúy mong rằng Thúy được thanh thản trong cuộc sống ở thế giới mới các em nhé, một em mất đi, vườn chúng ta vắng một bông, riêng chị em chúng mình còn lại, chúng ta không tránh được nỗi buồn nhưng sau nỗi buồn đó, chị em mình cảm thấy gần gũi, thân thiết nhau hơn và chị mong rằng các em liên lạc với chị thường xuyên hơn các em nhé.

TRÂM KHANH

Q HẢI ÂU sưu tầm

Vũng Tàu : một trong những trung tâm du lịch đẹp nhất Việt Nam

Người dân Vũng Tàu rất sùng đạo, họ lại càng tin tưởng hơn nơi những Đấng linh thiêng một phần cũng do những di tích cổ xưa. Tại Thích Ca Phật Đài ở khu phố Thắng Nhì thì có Kim Thân Phật Tổ bên trong có ba viên ngọc Xá Lợi Đức Thích Ca Mâu Ni cũng như tại đây, có Bảo Tháp bên trong có 15 viên ngọc Xá Lợi khác của các nước Tích Lan, Miến Điện, Thái Lan hiến cúng và do Đại Đức Narada và Đại đức Bửu Chơn dịch thân thỉnh về.

Đặc biệt nơi bốn góc Bảo Tháp có bốn đỉnh đặt bốn chưng đất thánh tại Lumbini, Uruvjla, Isipatana và Kusinara nơi đức Phật Dản sanh, thành đạo, chuyển pháp luân, và nhập niết bàn để tiêu biểu cho bốn chỗ «Động Tâm» ở Ấn Độ.

— Tại Linh Sơn Cổ Tự ở khu phố Thắng Tam thì có một pho tượng Phật quý. Bảo tượng này bằng đá cao 1th20 — Theo truyền thuyết, cách đây hơn 100 năm, một đoàn ghe chài lưới từ miền Trung vào đánh cá ở Bãi Trước, trong khi lên núi lớn lấy củi tình cờ tìm thấy 2 tượng phật bằng đá vùi dưới đất gần Bãi Dâu.

Dân làng hay tin kéo đến đòi những bảo vật đó bởi họ cho rằng của gặp ở đâu thì thuộc quyền sở hữu nơi đó. Đám dân chài miền Trung nên nỉ mãi dân làng mới chịu cho họ thỉnh Tượng Phật nhỏ về Trung, còn pho Tượng Phật lớn dân làng rước về thờ đến ngày nay.

— Tại Lăng Ông cũng ở khu phố Thắng Tam có một đầu cá Ông thật to thờ nơi chánh điện. Tục truyền rằng, cách đây hơn 100 năm có một đầu cá Ông thật to trôi dạt vào bờ biển Vũng Tàu (Bãi Trước).

Đầu cá to đến đỗi không thể đem lên bờ, ngư dân địa phương phải xóc cừ rào lại chờ cho thịt rã hết rồi đem rửa sạch, thảo từng khúc xương khiêng lên cất miếu gần đó để thờ.

(CÒN NỮA)

Khu Vườn Của Em

Kỳ 218

THƠ THƠ THƠ THƠ THƠ THƠ THƠ THƠ

XÓM ĐẠO

cho người em xóm đạo BH

Nơi tôi yêu mến
Là mái nhà xinh
Có hoa thơm ngát
Thương mến thật tình
Tôi thường ôm ấp
Hình bóng thương yêu
Mỗi khi xa cách
Lại nhớ thương nhiều
Tôi về xóm đạo
Năm tháng yên vui
Chân trời mầu tím
Có chim ngủ vùi
Ướm trái mộng hồng
Một thoáng bơ vơ
Dệt vào tâm sự
Kết lại thành thơ

TRẦN KHANH LĂNG TỬ

MỘT LÀN THẦM BIẾN

Gió theo về trễn hàng bông giấy cũ
Thổi nhẹ thêm chiếc lá rụng bơ vơ
Áo em vàng thêu vài cánh hoa các
Vẫn tươi màu thuở mới biết làm thơ

oOo

Có bọt nổi dưới những hàng sóng biển
Tại nghe quen giọng hát tới bên hiên
Nước vẫn xanh chảy dài qua trước mặt
Tưởng thiên thu là ánh mắt dịu hiền

NGUYỄN H DỊNH

MẢI TÓC

Từ lâu rồi bé mơ
Mình có mái tóc thề
Đen huyền và thật xinh
Tô thêm nét duyên dáng
Của lứa tuổi trăm trăng
Hãm... là thơ mộng nhỉ!
Nhưng mẹ đâu thông cảm
Tóc dài tới ngang vai
Mẹ dạ bảo «phi dê!
«Trời nóng nực thế này
«Để dài không lấy hỏ?»
Ở hay! buồn lắm sao
Ước mơ nào thấy nữa
Tóc ơi! cố thầu chăng?
Lòng bé sầu tê tái!

LT HUỲNH NHUNG

ÁT TÊ RÍC VÀ NỮ HOÀNG AI CẬP

Số 15

MÀU ÁO XƯA

—Một thân tình đến chị Đơn, Phương Dạ Thảo và Lan rừng đã đó — BN Lạc Loài.

—LÁ XANH (Ươm Mơ)

Mấy hôm nay trời bắt đầu trở lạnh, con co ro trong áo len tím, dấy kỷ niệm. Từng cơn gió lẻn lối vào khe cửa, làm con rét buốt tận tim cõi.

«Mẹ ơi! Nhớ ngày nào khi mùa đông sang, chiếc áo len của con bị giãn cần nát cả, một cánh tay. Mẹ vội vá ra phố mua len về đan một chiếc áo cho con. Con đó, mẹ dỗ âu yếm hỏi con: «con thích áo len màu gì?» Con dấp không chút do dự: «Thưa Mẹ mầu tím đậm ạ!» Mẹ nhìn con bằng ánh mắt âu lo: «tại sao con thích màu tím đậm?» con ngây thơ trả lời: «tại con ưng cái áo giống mẹ đó, màu đẹp và buồn ghê cơ!». Mẹ khẽ thở dài không nói. Bấy chừ con mới biết, mẹ lo sau này con cũng có một cuộc đời buồn thảm thiết, ươn độc như Mẹ. Con đã đi vào cuộc đời đó rồi mẹ ơi! Bước chân con thơ tập tễnh không một ai thương xót, nâng đỡ. Nhớ lại lúc con được khoác chiếc áo len tím vào mình, con sung sướng biết bao.

Đông về, con được sưởi ấm bằng tình thương của Mẹ, bằng chiếc áo với những sợi len, những đường dan tay khéo léo của Mẹ. Giờ thì còn đâu nữa Mẹ ơi! Chiếc áo len tím đã phai màu, cổ và cánh tay đã sờn, nhưng con vẫn mặc, tuy nó rất chật. Con mặc để lòng được sưởi ấm bằng những kỷ niệm sung sướng ca xưa, mà muốn thuở không phai nhạt trong tâm trí con. Con đầu vòng tay trìu mến của Mẹ. Con đầu những buổi lỡ gió gió, nhưng trong lòng Mẹ ru dần vào giấc ngủ bởi tiếng hát dịu dàng của Mẹ.

còn đâu giọng Mẹ mằng yêu con khi trời bắt đầu lạnh: «con hư quá, thấy trời lạnh mà không chịu mặc áo len vào, để gây rạc cả người đi»!

Trong những ngày đông giá lạnh, con thấy lạnh buốt cả tâm hồn, con buồn tủi khi nghĩ đến thân phận côi tình mẫu tử. Đêm mỗi tối, nằm nghe tiếng gió rít qua khe cửa, con lại khóc nức nở bởi đi vắng lần lượt trở về. Con ôm cả chăn lẫn gối vào lòng mà tưởng tượng hai ấm áo của người mẹ yêu dấu ngày đó.

Bấy chừ ngồi nghĩa trang hiu quạnh, Mẹ nằm cho vơi trong nắng mưa dầm dãi, dưới 3 tấc đất, mẹ đã ngàn thu yên giấc, nhưng con có cảm tưởng mẹ mong được ôm một đứa con vào lòng, trong những đêm lạnh lẽo. Cũng như con nơi nầy ước mong được sưởi ấm bằng tình mẫu tử. Mẹ ơi! con thèm được thấy Mẹ, được Mẹ ôm vào lòng, mẹ hãy nhìn con bằng cặp mắt trìu mến và thương yêu đi mẹ. Mẹ hỡi? hãy đến với con dù trong giấc mộng mẹ nhé!

— Áo tím năm xưa nay nhạt màu
Mẹ đã đi rồi, ai đan áo con?
Thấu chăng mẹ hỡi! lòng con trẻ
Dợ xót xa ngắm áo phai màu.

NT LÁ XANH

Chia buồn

Được tin:

Em HOÀNG NGỌC DIỄM THÚY

một công dân của khu vườn của em đã từ trần tại xa lộ Biên Hòa.

Trâm Khanh cùng toàn thể các em trong khu vườn thành thật phân ưu cùng gia đình của Diễm Thúy và cầu chúc linh hồn Thúy sớm siêu thoát.

TRÂM KHANH và các em.

ĐẤT MẦU

Truyện dài DƯƠNG NGHIÊM MẬU

1 — SỐ 30

Giọng Quân rõ vẻ gắt, khó chịu. Quân đóng cánh cửa lại, khoang thuyền trở lại với bóng tối nhờ nhờ. Tân đã nghe hết câu truyện. Chàng không nói, Quân lấy rượu uống. Lúc sau thấy một chiếc thuyền nhỏ ghé lại, một người đàn bà trèo thoăn lên thuyền, Quân nói:

— Ai đó.

Người đàn bà ngửng lên, vẻ ngượng ngùng, Tân nhìn thấy đôi môi sơn đỏ chót, nét mặt nhăn nhúm, chẳng lắc đầu nhìn Quân. Người đàn bà nói giọng nhỏ:

— Chị Chín gọi.

— Thế thì nhằm rồi.

Người đàn bà ngẩn ngừ một chút rồi xuống thuyền bơi đi lặng lẽ với tiếng nước khua động. Quân cười cười:

— Chả, chị ta gọi ngay cho mình một bà chị già.

Một chiếc thuyền khác ghé mũi vào, Tân cười chỉ cho Quân:

— Kìa có khách nữa.

Người chủ đò cầm chiếc sào đứng trên chiếc thuyền nhỏ:

— Ngọn lửa, chịu chưa. Tui bảo đâm mà...

Tân nhìn xuống thấy một người phục phịch ngồi nơi khoang thuyền, tóc bủi về phía sau, bóng tối che khuất mặt nhưng chàng cũng nhận ra là một người đã lớn tuổi. Quân nhìn xuống:

— Thôi chị ơi, chị để cho bọn tôi yên mà thù tiết với vợ.

Người đàn bà có vẻ bực dọc khi đẩy cho thuyền quay mũi. Quân cười hắc:

— Tôi sợ có khi mình lại gặp một người em nào của mình trên giòng nước này, những con thuyền hạc mệnh. Tôi đã biết một thảm kịch...

Đêm xuống sâu dần, những ngọn đèn nơi những cửa tiệm phố buôn bán đã tắt bớt, tiếng xe cộ trên đường cũng đã vắn, sương xuống đục thẫn trên giòng nước, hơi bên kia như xa thêm với giòng sông. Quân lấy chiếc chiếu từ trong lòng thuyền trải ra phía trước, bỏ chiếc gối lên đầu thuyền, Quân kéo Tân nằm xuống:

— Ông có thấy là mình đã xa chốn trần tục chưa...

— Chưa, còn nguyên mùi tục lụy.

Tân đốt một điếu thuốc trong im lặng. Quân nói:

— Giờ này bọn ở trên núi cực nhỉ, đói khát nhớ nhà, cái chết. Những thằng lính của mình cũng thế. Trong khi ở trong những thị thành bọn nó nhẩy đầm hành lạc, rượu chè, và ngoài xa nữa, ở Hà Nội kia bọn cao cấp nó cũng hủ hóa chứ... Nhìn người lính của mình nhiều khi tôi ngạc nhiên: tại sao họ chiến đấu? Thằng cộng sản nó bảo mình là lính thuê, được thuê gì mà rẻ mạt thế. Thực ra họ chiến đấu cho một cái gì chứ...

— Đâu cho bọn mình là lãnh đạo nó làm hư hỏng chính nghĩa, làm cho chính nghĩa của miền Nam bị lu mờ. Người lính họ chiến đấu cho điều họ cảm thấy, họ không chấp nhận phía bên kia, đó là sự thực... Cái kẹt của mình là bọn Mỹ... Nhưng ở đây là hy vọng. Tôi tin như thế, tới một lúc...

CÒN NỮA

MỘT MÙA MÊ HOẶC

Truyện dài VIÊN LINH

6 — SỐ 91

Chính hút thuốc lá đen, và cho rằng những người hút thuốc đầu lọc là những anh không cần hút thuốc, hay không biết hút thuốc. Có cái gì ngon của chất thuốc thì lọc đi rồi, vậy hút làm gì. Nàng nói ra ý kiến đó với Lâm đi nhiên là làm như ý kiến của mình. Lâm hỏi lại:

— Ai nói với em như thế?

— Bạn em.

— Bạn nào mà sành thế?

Được khen Trúc thích lắm, hỏi lại:

— Vậy có đúng không?

Lâm gật đầu:

— Kẻ thì đúng, nhưng không đúng tuyệt đối. Anh không nghiện, nên nếu thích thoảng hút thì hút thuốc đầu lọc.

Trong khi Trúc cho rằng nói như thế là gián tiếp xác nhận rồi thì Lâm bất ngờ nói:

— Nhưng mà người nào nói như vậy là người bụi đời, Em có bạn bụi đời à?

Trúc đã giật mình. Nàng suy nghĩ không hiểu Chính có phải là dân bụi đời không? Dù sao nàng thấy Lâm nói đúng. Chính không phải là dân bụi đời, mà là người đây đọa trong cuộc sống.

Lâm không thể hiểu nổi nàng em gái mình có thể yêu thầy giáo nên mới dùng chữ bụi đời. Chữ bụi đời sẽ rất đúng nếu Chính là một học sinh trong tuổi Trúc.

Nàng không trả lời câu hỏi ấy của anh, và Lâm cũng không gặng hỏi. Song từ đó Lâm có vẻ lưu tâm tới em hơn.

Lần này khi thấy Trúc có dáng điệu khác lạ. Lâm muốn nói chuyện với em ngay. Hai anh em ngồi vên vị khi trong nhà người nào cũng đang bắt tay vào việc của mình. người dọn dẹp phòng ăn, người mang bát chén xuống bếp người lấy sách vở ra học.

Trong nhà, Lâm là anh kẻ của Trúc nhưng là người học cao nhất. Người anh lớn thì lính đã hai năm và chưa vợ, nên sự vắng mặt của anh là sự vắng mặt hoàn toàn.

Lâm trầm vào sự vắng mặt ấy trong khi anh vẫn còn đóng vai trò của mình, nên vừa có cái xa lạ khó khăn của người anh lớn, vừa có cái thân mật gần gũi của người cùng lớp tuổi.

Lâm lên tiếng trước:

— Em có chuyện gì đó?

Trúc hỏi lại thay vì phải trả lời:

— Sao anh biết em có chuyện gì?

Lâm lắc đầu:

— Anh biết mà. Về người bạn bụi đời của em phải không?

Trúc buồn cười mặc dù đang lo lắng:

— Ừ.

— Lâm sao?

— Thật ra em không biết nói sao. Lâu rồi em không gặp anh ấy.

Lâm suy nghĩ có vẻ lung lắm, vừng trán anh phảng phất một bóng mây.

— Lâu là bao lâu?

— Một tháng.

Lâm nhìn em chòng chọc:

— Rồi sao?

CÒN NỮA

NHƯ CHUYỆN THẦN TIÊN

Truyện phóng tác HOÀNG HẢI THỦY

MƯỜI BA — SỐ 102

Đôi mắt đang lạnh như băng của Diễm Lan sáng rực lên:

— Tôi không lừa dối anh Hoàng Chương..

Khôi cười nhạt:

— Tôi xin lỗi. Là tôi nói tỷ dụ như vậy.. Xong tôi vẫn phải mạn phép cô nói ra điều này.. Tôi sẽ hơi bất lịch sự một chút. Thời gian sẽ cho chúng ta biết có lừa dối ai hay không. Riêng tôi, tôi không tin ở sự thành thật của dân bụi. Dân bụi càng đẹp chừng nào càng nhiều thủ đoạn lừa dối dân ông bấy nhiêu. Sử sách từng ghi chép rõ ràng như thế. Cô nên kể hết đi..

— Những gì tôi biết cũng không có gì nhiều — Diễm Lan nói sau vài dây tự trấn tĩnh, giọng nàng đã lạnh lùng trở lại.. Hôm ấy vào khoảng 2 giờ trưa.. Vũ Dương ngồi trên phi cơ Cessna hai chỗ ngồi bay từ Manila qua biển để về Saigon. Một chỗ ngồi trên phi cơ đặt bình sáng phụ. Phi cơ có hai động cơ. Vào khoảng 4 giờ thì phi cơ bay qua đảo Scorpion. Đảo này hoang không có người ở, chỉ thỉnh thoảng có thuyền đánh cá ghé vào tránh bão. Vũ Dương có chỉ cho tôi thấy đảo nay trên bản đồ. Tôi đó thì động cơ bên phải của phi cơ bỗng đứng bốc lửa, phát cháy.. Vũ Dương không sao dập được lửa. Nên định cho phi cơ quay lại được tìm cách dập xuống đảo Scorpion vừa thấy, nhưng phi cơ bay chưa trở lại tới đảo này thì sa xuống biển. Chạm mặt biển là phi cơ chìm ngay. Vũ Dương mở được cửa và chỉ kịp thả phao cấp cứu ra và nhờ phao đó mới sống sót. Vì Vũ Dương không biết bơi.

Khôi lắng nghe. Gã có vẻ suy nghĩ mạnh. Khi Diễm Lan ngừng, gã hỏi:

— Tại sao Vũ Dương có đủ thì giờ thả phao cấp cứu mà không xách theo hộp kim cương??

— Vì kim cương không để trong cái hộp mà trong một kết sắt gắn liền trong đáy thùng ết xăng phụ. Phải mất ít nhất là nửa tiếng mới lấy được kết sắt đó ra khỏi phi cơ. Chắc ông đã biết rằng khi phi cơ đó về tới Saigon Vũ Dương sẽ ra khỏi phi trường không mang theo gì hết. Sẽ có người khác tới nhà đậu phi cơ thảo lấy kết kim cương đó sau. Việc mang kim cương ra khỏi phi trường không phải là việc của Vũ Dương.

CÒN NỮA

TIẾNG HÁT

Truyện dài TTK

SỐ 103

VII.— MỘT KIẾP BỤI ĐỜI.

Khác sau Nghiệp nhìn qua mặt Lý, thấy cô thức nói:

— Cho anh kẻo tay ra, ẻ lắm quá.

Cô ả chợt xoay lại, bỏ tay vào vai Nghiệp, chân ả chạm vào ngón chân cái anh ta, rồi lại rụt rè nói:

— Anh giả bộ, ở nhà em ngủ có gối ôm. Trước khi ngủ vặn radio nghe hát những bản nhạc du dương êm dịu. Anh có thích âm nhạc không?

Nghiệp gật đầu, mũi chạm vào chiếc má ửng ửng của ả:

— Thích nhạc thơ lắm. Nhưng thích em hơn. Anh thấy cuộc đời em sống lạ lắm.

— Làm sao lạ?

— Có lúc em nói năng như du đãng. Có lúc em ngoan như cô nữ sinh trường Gia Long, Trưng Vương. Có lúc anh ngờ em như cô nữ chứa trùm nào đó ở Khánh Hội, hay Lò Heo, có lúc anh nghi em nên nếp con nhà trưởng giả. Chắc là anh nghĩ lung tung vậy phải không em?

Cô gái đưa bàn tay chợt xoa vào cổ Nghiệp, lần da mịn bàn tay ả nóng bỏng. Nghiệp không hiểu rằng sức nóng đó do bàn tay hay là do ở cổ mình bốc ra.

Chàng đưa bàn tay khẽ vuốt lấy tóc ả, hỏi giọng thật êm:

— Em cho anh biết tên thật của em đi.

— Hỏi tên, bộ có ý gì rồi hả. Cô gái chợt bốc đồng lên.

Nghiệp gật đầu:

— Nếu không có ý gì, sao mình nằm khít nhau được như vậy.

— Vậy ra nằm với nhau là... yêu người ta à?

— Ừ! Nghiệp trả lời gọn lỏn.

Cô gái vỗ đánh « chách » vào má Nghiệp nói mau:

— Nói vậy chớ bộ người ta... sắt đá sao mà hỏng xúc động. Nè, người ta tên là... một loài hoa ban đêm đó. Đố biết?

— Quỳnh Hoa hay Dạ lý Hương?

— Đố biết! Quỳnh Hoa thì nở có một lần, ai mà thích loại hoa ấy. Còn Dạ lý Hương mọc từng chùm, hương gay gắt quá ai mà chịu. Có một loài hoa nào hay hơn đẹp hơn nữa kia. Hoa mọc rực rỡ khắp trời đất mà lạnh lẽo như mình đây. Nghiệp trở mình lại, nói:

— Thôi chịu thua.

— Nè xoay lại coi. Buồn ngủ à? Em nói cho nghe.

— Đâu, xoay lại rồi đó. Nói đi?

Cô ả bệu mồi nói:

— Em tên là Nguyệt Sương. Ban đêm chỉ có ánh sáng trăng là đẹp hơn cả đầu có loài hoa nào sánh bằng?

Như mắc cỡ vì tán tụng mình, Nguyệt Sương lặng thinh một lát rồi khẽ khẽ hát:

« Trời đầy có tiên nữ xuống trần gian thành hoa... Giữa đêm tàn hoa nở... chống phai » (1)

(1) Nhớ mang máng là của Phạm Duy, bản nhạc Cành Hoa Trắng?

CÒN NỮA

KỂ TỪ 2-8-72

BÃO TÌNH

ĐỒNG KHỞI CHIẾU *Tại 6 rạp lớn, có máy lạnh ở THỦ ĐÔ*

REX—ĐẠI NAM—VĂN HOA (Sài gòn) VĂN HOA (Da kao)

KHẢI HOÀN—LONG VÂN

☐ MỘT XUẤT PHẨM VĨ ĐẠI CỦA TRÙNG DƯƠNG ☐ MÀU EASTMAN ☐ MÀN ẢNH SCOPE

ĐẠO DIỄN : LƯU BẠCH ĐÀN—TÀI TỬ ; ÔN VĂN TÀI - KIỀU CHINH - HÙNG CƯỜNG - THANH VIỆT - KIM GIAC - KIM NGỌC - THÚY LIÊN

KIỀU PHƯỢNG LOAN - THÚY LIỄU - QUẾ TRÂN - LỆ HẢI - LIỄU TRANG - HỒNG XÚI - PHẠM VĂN HANG và cố tài tử TRẦN VĂN NGHĨA

Bố Cáo

Ông TRƯƠNG TRI GIỚI sinh năm 1941 đã tự ý bỏ nhà ra đi mang theo giấy hôn thú số 12, cưới ngày 16-3-72. Hiện ở đâu vẫn gửi trong 1 tháng không về, có điều gì tôi không chịu trước pháp luật.

H/S NGUYỄN LANG
KBC 6717

Với 200 bạc

Quý vị đi một vòng quanh HỘI CHỢ QUỐC TẾ OSAKA 70

EXPO 70

mà suốt đời không quên

Với 1 vé ciné

Quý vị đi viếng Hội CHỢ TRIỂN LÃM VĨ Đại, với 77 nước trên Thế GIỚI và 44 Tổ chức Quốc tế tham dự

Với 2 giờ giải trí

Thu gọn trong 183 ngày mở Hội Chợ, thu hút Kỷ lục 64.218.770 du khách viếng thăm

EXPO 70, Vì đại đã được các chuyên viên Hãng TOHO thu hình tất cả các khía cạnh Toàn thể Hội Chợ, trên 20.000 thước phim nhựa và cắt xén, ráp nối rất công phu trên một năm trời mới hoàn thành

AXPO 70 — VĨ ĐẠI — HUY HOÀNG MÀU SẮC RỰC RỠ

TỪ THỨ TƯ 2-8-72
Tại 3 Rạp chớp bóng ;

CASINO Saigon
HƯNG ĐẠO
LỆ LỢI

SEIKO

KIỂU PHỤ NỮ CÓ NGÀY THỨ TỰ ĐỘNG PHÒNG NƯỚC

* SẢN PHẨM LỪNG DANH THẾ GIỚI
* CHẾ PHẨM CAO QUÍ : VƯỢT HẲN THỨ KHÁC.
* ĐỘT PHÁT MINH TỐI TÂN: DÙNG 2 LOẠI CHỮ VỀ NGÀY, THỨ.

NHỜ SỰ THIẾT KẾ ĐỘC ĐÁO VÀ CÁC ƯU ĐIỂM TRÊN, ĐỒNG HỒ SEIKO ĐÃ THU ĐƯỢC SỰ TÍN NHIỆM VÀ YÊU MẾN CỦA GIỚI PHỤ NỮ.

SEIKO SERVICE CENTER
115, ĐƯỜNG TỰ - DO — SAIGON Đ. T. 96.695

JARDIN D'ENFANTS "BEL ABRI"

Vườn trẻ «ẤU THƠ»

234, Phan Thanh Giản — Saigon — ĐT : 20.506

MẪU GIÁO VIỆT, PHÁP, ANH

KHAI GIẢNG : 1 tháng 9 năm 1972
Các lớp 10e—11e—12e và Jardin d'enfants
do cô BÙI TỐ HƯƠNG và các Cựu Giáo Viên trường COUVENT DES OISEAUX Saigon
CARITAS Saigon phụ trách
Có xe đưa rước học sinh

7-8-72 LỚP ÔN TẬP

LUYỆN THI VÀO

Y DƯỢC KỸ SƯ NÔNG LÂM SÚC

GS TÔN THẤT TRUNG NGHĨA, NG. H. TÍNH, NG. KHẮC MINH, TRẦN XUÂN TIÊN, NGUYỄN SỸ THÂN.

☐ BÀI VỞ VÀ TÀI LIỆU PHÁT KHÔNG
☐ NHÀ TRƯỜNG LO HỒ SƠ THI.

TÂN VĂN HỌC ĐƯỜNG
110-112 Trần quý Cáp Saigon

PHÂN ƯU

Được tin buồn

NHẠC MẪU

Trung Tá VƯƠNG KIM BÔI

Chánh Sở 3 quân tiếp vụ từ trần tại tư thất số 5/11 đường Nguyễn văn Thoại Saigon.

Thành thật chia buồn cùng Trung tá Chánh Sở và cầu chúc hương hồn cụ Bà sớm tiêu diêu nơi miền cực lạc.

Toàn thể SQ — HSQ — BS và NVDC thuộc sở 3 quân tiếp vụ

Phân ưu

Được tin trễ

Cụ Nguyễn văn Chính

Cố vấn Hội quý Tế miếu Bà chúa xứ nói Sau Châu Đốc mãn phần. Bao quản trị Hội Từ quang Thiệu Trị chùa tôi. Thành kính phân ưu với ông Hội Trưởng và quý Hội. Nhờ là với cụ bà Cố Vấn và tang quyến. Kính xin cầu nguyện hương hồn cụ ông sớm tiêu diêu nơi miền cực lạc.

NHỰT TÂN — NHƯ — Ý — QUANG — THÀNH
Trung Tá TÚ — TIẾN — ĐẠT — BẮC HÀ

THỰC PHẨM GIA SÚC DUTICO

VIỆT NAM THỰC PHẨM GÀ HEO — Sản phẩm DUTICO — NHÃN HIỆU GÀ HEO — ĐỨC TÍN CÔNG TY

— Một nhà máy trang bị máy móc tối tân nhất Việt Nam hoàn toàn tự động có máy kiểm soát điện tử và phòng thí nghiệm phân chất.

— Ban kỹ sư chuyên viên tận tâm. Nguyên liệu nhập cảng hảo hạng vì pha trộn rất đồng đều và vô bao bằng máy tự động nên thực phẩm DUTICO thật tinh khiết.

Giá rẻ nhất vì pha trộn toàn bằng máy bớt chi phí về nhân công rất nhiều.

— Thực phẩm gia súc DUTICO đã được giới chăn nuôi trên toàn quốc tín nhiệm và công nhận là tốt nhất hiện nay vì :

— Gà heo ăn mau lớn, chóng mập, nặng cân, đẻ nhiều trứng to, trông đỏ lớn (tỷ lệ gà đẻ trứng 90%).

— Để phục vụ khách hàng và giới chăn nuôi tối đa, thực phẩm DUTICO được giao liền ngay tới tận nơi địa chỉ của quí vị dù ở xa.

XIN LIÊN LẠC TẠI VĂN PHÒNG : 252 GIA LONG SAIGON. ĐT : 92.396

GIẢI TRÍ HÔM NAY

Rex
Bảo Tinh, Kiều Chinh, Ôn Văn Tài, Hùng Cường, Tô Mau, Màn Ảnh Đại Vi Tuyến.

Đại Nam
Bảo Tinh, Kiều Chinh, Ôn văn Tài Hùng Cường, Tô Mau, Màn Ảnh Đại Vi Tuyến.

Eden
Nữ Bá Vương Quyền, Gia Làng Dương Quân, Scope, Mau, T. Trung Hoa, PĐ Việt Hoa Anh

Hưng Đạo
Expo 70 (Hội Chợ Quốc Tế Osaka 1970) Scope, Mau Tiếng Anh, Phụ Đề Việt Pháp Hoa Anh

Casino (Dakao)
Nữ Bá Vương Quyền Gia Làng Dương Quân, Scope, Mau T. Trung Hoa PĐ Việt Hoa Anh

Văn Hoa (Dakao)
Bảo Tinh, Kiều Chinh, Ôn văn Tài Hùng Cường, Tô Mau, Màn Ảnh Đại Vi Tuyến.

Văn Hoa (Saigon)
Bảo Tinh, Kiều Chinh, Ôn Văn Tài, Hùng Cường, Tô Mau, Màn Ảnh Đại Vi Tuyến.

Khải Hoàn
Bảo Tinh, Kiều Chinh, Ôn Văn Tài, Hùng Cường, Tô Mau, Màn Ảnh Đại Vi Tuyến.

Victory Lê Ngọc
Ngược Giòng Dĩ Vãng, Thâu Vinh Quân, Văn Cơ, Cao Ngân Nhi, Sp. Mau, Phụ Đề Việt Hoa Anh

Kim Châu
Nữ Bá Vương Quyền Gia Làng Dương Quân, Scope Mau, T. Trung Hoa, PĐV Hoa Anh

Hồng Bàng
1) Đại Quyết Đấu, Khương Đ Vệ Địch Long, Uông Bình, 2) Thuyền Tình Lỗ Bến, Cả 2 Shawsp Mau

Nam Quang
1) Đại Quyết Đấu, Khương Đ. Vệ, Địch Long, Uông Bình, Shawsp, Mau, PĐVH, 2) Mộng Tình, Mau

Thăng Long
1) Đại Quyết Đấu, Khương Đ Vệ Địch Long Uông Bình, 2) Hoa Long Nữ Đẹp, Cả 2 Shawsp. Mau

Casino (Saigon)
Expo 70 (Hội Chợ Quốc Tế Osaka 1970) Scope, Mau Tiếng Anh, Phụ đề Việt Pháp Hoa

Huỳnh Long (Gia Định)
1) Tôn Ngộ Không Đại Náo Hồng Kông, Cao Sơn, Sp, Mau 2) Đoạn Tuyệt Kiếm Biển, J. Shindido

Long Phụng
Tơ Đồng Lửa Nhịp, Tình cảm ca vũ nhạc Âu Tiếng VN, Xuất đặc biệt tiếng Hindi 19g30 30-7

Lê Lợi *(112 Lê thánh Tôn SG)*
Expo 70 (Hội Chợ Quốc Tế Osaka 1970) Scope, Mau Tiếng Anh, Phụ đề Việt Pháp Hoa.

Kim Đô (Cầu Ông Lãnh)
1) Thiết Sa Chưởng Quyết Đấu Không Thủ Đao, Mau Sp. 2) Ai Lam Nên Tội, Mau, Nói Tiếng Việt

Kinh Đô (Tân Định)
Nữ Bá Vương Quyền, Gia Làng Dương Quân, Scope, Mau, T. Trung Hoa, PĐV Hoa Anh

Thủ Đô (Cholon)
Nữ Bá Vương Quyền, Gia Làng Dương Quân, Scope, Mau, PĐV Hoa Anh.

Mỹ Đô (Cholon)
1) Hắc Kiếm Quỷ Kích Thiên, Dịch Nguyên, 2) Những Kỷ Mã Của Tôn Thâu, Tony Russel, Cả 2 Sp, Mau

Palace (Cholon)
Ngược Giòng Dĩ Vãng, Thâu vinh Quân, Văn Cơ, Cao Ngân Nhi, Sp, Mau PĐV Hoa Anh

Opéra (Cholon)
Sáu Triệu Kiếm, Thâu Phim Kiếm Hiệp Thần Thoại Đặc Sắc Nhứt Năm 72, Sp, Mau, PĐVH Anh

Ng. văn Hảo
Nữ Bá Vương Quyền, Gia Làng Dương Quân, Scope, Mau, T. Trung Hoa, PĐ Việt Hoa Anh

Nam Việt
1) Les Professionels Burt Lancaster Lee Marvin, 2) Nỗi Máu Anh Hùng, Vương Võ, Cả 2 Sp, Mau, PĐVH

Long Vân
Bảo Tinh, Kiều Chinh, Ôn văn Tài Hùng Cường, Tô Mau, Màu Ảnh Đại Vi Tuyến.

Diễn Hồng
1) Duyên Kỳ Ngộ, Kha Tuấn Hồng, Điền Ni, 2) Kiếm Vương Thần Đao, Lý Thuyền, Cả 2 Sp, Mau, PĐVH

Đại Đồng (Bàn Cờ)
1) O'Cangaceiro, Phim Chiến Tranh, Sp, Mau, 2) Anh Hùng Lưu Phong Tiêu Dã Sử Trung Hoa, Sp Mau

Kinh Thành
1) Long Hổ Tranh Hùng, Trương Th Thanh, Dịch Nguyên 2) Sát Thủ Quỷ Kiếm Thiên Cầu hai Sp Mau.

Cao Đồng Hưng
1) Long Hổ Báo, Đại Quyết Đấu, Tiêu H. Liệt, Dịch Nguyên, 2) Tình Người Vợ Cả, Cả 2 Sp, Mau

Đại Đồng (GiaĐịnh)
1) Long Hổ Quyết Đấu Phi Yến Tử Tô H. Liệt, 2) Mỹ Vang Trung Tố Địa, O Sharif, Cả 2 Sp, Mau

Thanh Vân
1) Đại Quyết Đấu, Khương Đ Vệ Địch Long, 2) Mùa Yêu Đã Tới Lắng Bao Cả 2 Shawsp. Mau

Quốc Thái
1) Quyền Vương Chi Bảo, Mạnh Phi, Lý Lâm Lâm 2) Đặc Vụ 077 Tại Tanger, Cả 2 Sp, Mau

Văn Cầm (Phú Nhuận)
1) Tôn Ngộ Không Đại Náo Hồng Kông, Cao Sơn, 2) 5 Cô Gái Du Đãng Cả 2 Sp, Mau, PĐV Hoa

Hồng Liên (Bình Tiên)
1) Tân Long Hổ Phục Thủ, Trương Thanh Thanh, Dịch Nguyên, Trần H. Liệt, Sp, Mau 2) Primitive Love.

Lệ Thanh 189 Đông Khánh
Nữ Bá Vương Quyền, Gia Làng Dương Quân, Scope, Mau, T. Trung Hoa, PĐV Hoa Anh

PHÂN ƯU

Chúng tôi rất lấy làm đau đớn báo tin

Y Tá NGUYỄN VĂN VẸN

TĐ 2 TQLC đã anh dũng đến nơ nước dưới làn mưa đạn của địch quân trong lúc cấp cứu bạn đồng đội tại mặt trận Q. Trị ngày 23-7-72. Thành kính phân ưu cùng gia đình VẸN và cầu chúc linh hồn VẸN sớm được về nước Chúa.

Y sĩ Trưởng PHẠM NGỌC HÒNG
và toàn thể Y Tá TĐ 2/TQLC

Phân ưu

Vô cùng thương tiếc

CỐ TRUNG ÚY NGUYỄN VĂN NHÂN
CỐ TRUNG ÚY NGUYỄN VĂN TOÀN
CỐ TRUNG ÚY NGUYỄN VĂN HỘI

Thuộc Tiểu Đoàn 2 TQLC đã hy sinh tại chiến trường Triệu Phong Quảng Trị. Thành kính phân ưu cùng tang quyến và cầu nguyện hương hồn các bạn sớm siêu thoát.

Thiếu Tá TRẦN VĂN HỢP Tiểu đoàn trưởng
và toàn thể SQ — HSQ — và BS TĐ 2/TQLC

PHÂN ƯU

Vô cùng thương tiếc khi được tin châu :

Thiếu úy Gioan Hồ thanh Lấm

đã sớm an nghỉ trong nước Chúa ngày 17-7-72.
Chúng tôi thành kính chia buồn cùng chị Luận và quí quyến.

Cô HỒ THỊ NGỌ Đà Nẵng
Chú HỒ THANH NGHỊ Nha Trang

Phân ưu

Vô cùng xúc động và thương tiếc :

CỐ THIẾU TÁ TRƯƠNG HÒA

(Tiểu Đoàn Phó TĐ 2/46/SĐ 25 BB)

Đã anh dũng hy sinh trên chiến trường Suối Tau Ô (Bình Long) ngày 26-7-72.
Thành kính chia buồn cùng tang quyến và bác Hai (nhà thuốc Kiến Sanh, Chợ Lớn)
Cầu nguyện anh linh cố Thiếu Tá sớm siêu thoát.

Thiếu Tá VÕ VĂN MÁC Chi đoàn trưởng
Chi đoàn 3/10 Thiết kỵ cùng toàn thể SQ - HSQ và BS

Phân ưu

Vô cùng thương tiếc

CỐ TRUNG ÚY LÝ VĂN ĐƯỜNG

ĐĐP /ĐĐ/ 402/2

Đại Úy đăng Báo Quốc Huân Chương kèm ADBT / Nhành Dương Liễu. Đã anh dũng hy sinh tại chiến trường Điểm Hy (Định Tường) ngày 26-7-72.
Thành kính phân ưu cùng tang quyến và cầu chúc linh hồn cố Trung úy sớm tiêu diêu nơi miền cực lạc.
Đại úy ĐĐT cùng toàn thể SQ-HSQ-BS thuộc TĐ 402/ĐP

NGÂN HÀNG VIỆT-NAM THƯƠNG-TÍN

Trụ-sở trung-ương : 79, Hàm-Nghi SAIGON

KẾT QUẢ XỔ SỐ TRƯNG - MỤC TIẾT - KIỆM KỲ 39

(chia LỜI PHỤ Đệ nhị Tam-cá-nguyệt 1972)

Khối TIỀN LỜI PHỤ đã chia	2 số chót quay ra
34.650.081$	70

☆ KẾT QUẢ : 1.158 TMTK TRÚNG SỐ ngoài lời chánh ĐƯỢC V.N.T.T. chia thêm một số LỜI PHỤ TO HƠN 100% SỐ VỐN.

Các lô trúng	TMTK SỐ	SỐ VỐN TRUNG BÌNH	LỜI CHÁNH + LỜI PHỤ (3 tháng)
Lô ĐỘC ĐẮC	214.370	1.500.000$00	1.582.453$00
Lô 2	301.270	900.000$00	959.343$00
Lô 3	63.470	870.000$00	921.902$00
Lô 4	401.570	850.000$00	907.345$00
Lô 5	122.970	730.000$00	775.804$00
Lô 6	61.770	680.000$00	715.971$00
Lô 7	581 870	630.000$00	672.179$00
Lô 8	209.870	600.000$00	642.778$00
Lô 9	354.970	590.000$00	623.480$00
Lô 10	144.470	590.000$00	623.357$00
Lô 11	213.270	570.000$00	601.832$00
Lô 12	98.170	500.000$00	529.546$00

5 Lô được chia LỜI từ 400.000$00 đến 500.000$00
11 Lô . . . . . 300.000$00 đến 400.000$00
12 Lô . . . . . 200.000$00 đến 300.000$00
41 Lô . . . . . 100.000$00 đến 200.000$00
1.077 Lô . . . . . từ 100.000$00 trở xuống.
1.158 TMTK trúng số.

☆ 10 TMTK KHÓA SỐ vẫn TRÚNG SỐ và ĐƯỢC CHIA LỜI :

Các lô	TMTK SỐ	VỐN	LỜI CHÁNH + LỜI PHỤ
Lô 1	411.970	330.000$00	353.470$00
Lô 2	123.370	120.000$00	134.056$00
Lô 3	402.370	40.000$00	45.111$00

7 Lô khác được chia lời từ 20.000$00 trở xuống.

☆ Danh sách 1.158 TMTK may mắn cùng các SỐ TIỀN LỜI CHÁNH và LỜI PHỤ do TRÚNG SỐ đã được niêm yết tại các ghi-sê TMTK « Con Gà Ấp Trứng Vàng » tại Thủ-Đô và các Tỉnh.

Các Trương-Chủ may mắn đã được thông báo bằng thư riêng với lời chúc mừng thân-ái của V.N.T.T.

☆ Quan trọng : Các số tiền LỜI CHÁNH và LỜI PHỤ do TRÚNG SỐ đầu SANH LỜI KỂ TỪ NGÀY 1-7-1972, nếu chưa rút ra trước ngày đó.

Gởi tiền "TIẾT-KIỆM CON GÀ"
Vốn hãng nguyên vẹn, lời ra bội phần.