Cám ơn anh Võ Phi Hùng (Cựu HS Petrus Ký 67-74) gởi tặng báo scan từ microfilm (của Đại Học Cornell). Huỳnh Chiếu Đẳng chủ Quán Ven Đường.

KINH TẾ V.N. BIẾN CẢI TOÀN DIỆN BẰNG 1 « SÁCH LƯỢC THƯ » TÁO BẠO

TQLC TIẾN SÁT KHU POS

DÙ VÀO CỔ THÀNH

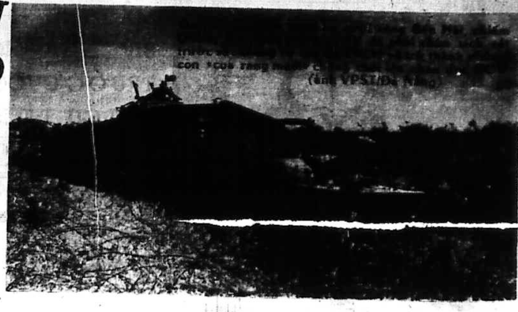

(ảnh VPST/Đà Nẵng)

COI TRANG 3 SỐ NÀY:
bài giải Vật-Lý
TÚ TÀI II BAN A—B
CỦA
GS ĐÀM QUANG HƯNG

CHỦ BIÊN **CHU TỬ** và Nhóm *Hà thúc Nhơn*

SÓNG THẦN

SỐ 257 Giá 25 đồng *Chúa Nhựt* 9-7-1972

CHỦ NHIỆM, CHỦ BÚT TRÙNG DƯƠNG, NG. THỊ THÁI CƠ QUAN VẬN ĐỘNG CÁCH MẠNG DÂN TỘC XÃ HỘI BÁO QUÁN 135 VÕ TÁNH SAIGON—Đ.T. 93727-98810

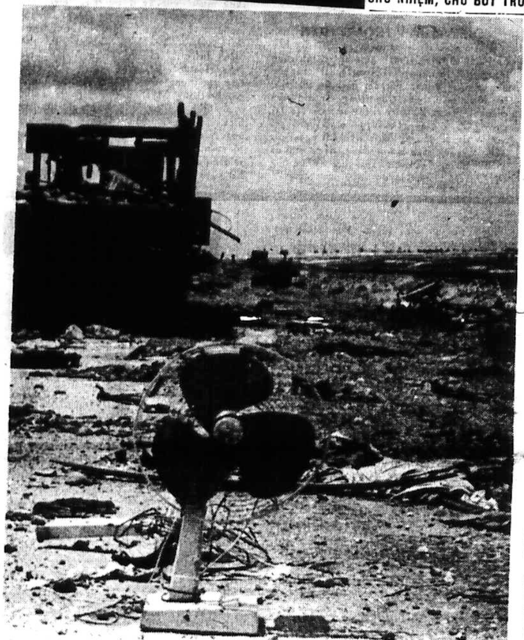

Bên cạnh chiếc quạt máy này là cây đòn gánh cong vẹo và xác người chủ chết khô dưới lớp cát, xa hơn nữa là những chiếc quân xa đầy vết đạn, đồ đạc vương vãi khắp nơi xen lẫn với hàng ngàn bộ xương khô phơi dưới nắng. Kể từ nay, đoạn đầu của «khu phố buồn thiu» được cải danh thành «Đại lộ kinh hoàng» (ảnh Ngy Thanh)

500 DÙ ĐƯỢC CHIẾN XA VÀ PHI CƠ MỸ YỂM TRỢ TIẾN VÀO CỔ THÀNH CHIẾM CÁC ĐƯỜNG PHỐ CHÍNH TẠI TRUNG TÂM THỊ XÃ QUẢNG TRỊ

B.V TẤN CÔNG VÀO MỸ CHÁNH ĐỂ ĐỠ ĐÒN ĐAU TẠI QUẢNG TRỊ

ÁP LỰC CỦA ĐỊCH VẪN CÒN NẶNG Ở TÂY NAM HUẾ

BASTOGNE, PHÚ BÀI BỊ PHÁO DỮ

SAIGON 8-7 (ST-AP-UPI).— Lần đầu tiên kể từ khi Quảng Trị thất thủ và cũng ngày thứ 10 của cuộc phản công tái chiếm Quảng Trị, một lực lượng tiền đạo Dù có chiến xa mở đường đã tiến vào trung tâm thành phố giữa những âm thanh của các phản lực cơ chiến đấu xé nền trời trĩu mưa của Quảng Trị.

Tin chi tiết cho hay đơn vị tiền đạo VNCH đã tiến vào thị xã 5giờ sáng thứ sáu, các binh sĩ được lệnh tiến thận trọng, lục soát từng căn nhà và từng gốc cây. Các chiến sĩ Dù đã thiết lập ngay những công sự chiến đấu quanh khu cổ thành sẵn sàng nghênh địch.

Các nguồn tin ngoại quốc thuật rằng cuộc tiến quân lịch sử vào rạng đông thứ sáu không gặp sự kháng cự của quân bộ chiến BV. Địch phản ứng rất chậm và 4 tiếng đồng hồ sau pháo kích 2 đợt vào thị xã nhưng không gây tổn thất nào cho lực lượng tiền đạo Dù.

Tin AP cho hay số máy bay Mỹ vần vũ trên trời Quảng Trị yểm trợ cho lực lượng tái chiếm VNCH gần tới khoảng 200 phản lực cơ chiến đấu, 9 đợt của một phi đội B-52 không kể số lượng trực thăng võ trang đáng kể và sự yểm trợ của hải pháo từ các tàu ở ngoài khơi Quảng Trị.

Quân số binh sĩ Dù tiến vào thành phố được ghi nhận khoảng 500 người, trong khi một tiểu đoàn Dù khác tiếp tục tiến quân ngược lên phía Bắc và mũi dùi của cánh quân Đông bắc của TQLC hướng gần mục tiêu hơn.

Các sĩ quan hành quân nói họ tin rằng cộng quân đã tháo chạy khỏi thành phố và đã gặp rút dạo các công sự chiến đấu quanh thành phố. Các cuộc hành quân ở vùng phụ cận thành phố diễn ra suốt ngày thứ sáu. Có ít nhất 58 quân BV tử thương

Xem tiếp 7 trang 8

THÊM CHI TIẾT VỀ VỤ « MƯA NHÂN TẠO »

C.I.A. XỬ DỤNG HÓA CHẤT TẠO MƯA Ở ĐƯỜNG HCM

☐ **Chương trình này đôi khi không thành công**

HOA THỊNH ĐỐN 7-7 (AP) Nguồn tin quân sự cho biết cơ quan tình báo trung ương Mỹ (CIA) đã thử nhiều lần làm mưa trên đường mòn Hồ Chí Minh ở Hạ Lào.

CIA đã từ chối không bình luận gì về tin trên. Nguồn tin này nói rằng các cuộc thí nghiệm đã được thực hiện vào những mùa khô trước đây cùng với các nỗ lực khác của Hoa Kỳ nhằm cản trở sự di chuyển tiếp liệu bằng quân xa của BV từ Bắc vào Nam và Cam Bốt cho quân Cộng Sản.

Nguồn tin trên nói rằng các hành động «gieo giống» bằng những chất hóa học đã do chính các phi cơ của CIA hoặc các phi cơ của không lực biệt phái cho CIA thực hiện.

Trong cuộc họp báo hôm thứ năm Bộ Trưởng Quốc Phòng Hoa Kỳ Melvin Laird nói rằng Bộ của ông không hề tham dự vào một chương trình hoặc hành động thay đổi thời tiết nào trên lãnh thổ BV.

Ông Laird đã có lần thảo luận về chương trình «làm mưa» trong quân đội và ông nói chương trình này được thực hiện để giúp cấp nước cho các vùng hạn hán ở Texas và ở Phi Luật Tân. Ông Laird nói rằng chương trình này đôi khi thành công, đôi khi không».

Các khoa học gia Mỹ đã nghiên cứu việc làm mưa nhân tạo khoảng 10 năm nay. Việc «gieo giống» Mây được thực hiện lần đầu tiên ở những cánh đồng cỏ Texas nhưng chỉ thành công giới hạn.

Theo đúng những dàn xếp mới để sống chung hòa bình

CHU ÂN LAI NGỎ Ý KẾT THÂN VỚI NHẬT

9/7

◙ **Tân Thủ tướng Tanaka vẫn là người thân Mỹ.**

ĐÔNG KINH, 8-7 (REUTER, UPI-AP).— Sau khi ông Eisaku Sato từ chức thủ tướng Nhật để ông Kakuei Tanaka lên thay thế ngỏ hầu mở một kỷ nguyên mới trong việc bang giao rộng rãi hơn với thế giới, các nguồn tin từ Đông Kinh cho biết là vai trò lãnh đạo đảng Bảo Thủ Nhật tuy thay đổi nhưng lập trường thân Mỹ cố hữu của Nhật vẫn không thay đổi.

Quyền ngoại trưởng Mỹ Alexis Johnson cho biết Hoa Kỳ mong đợi mối bang giao Mỹ-Nhật sẽ tốt đẹp và hành tiến thêm hơn, dưới quyền lãnh đạo của tân thủ tướng Nhật Kakuei Tanaka.

Trong khi đó tờ «Asahi Shimbum» một nhật báo lớn nhứt của Nhật Bản hôm thứ năm cho biết thủ tướng Trung Cộng Chu Ân Lai cho tân thủ tướng Nhật Bản Kakuei Tanaka biết là Trung Cộng sẵn sàng mở các cuộc tiếp xúc với Nhật Bản để bình thường hóa các mối liên lạc với Nhật Bản.

Hôm thứ 6 Tân T. Tướng Tanaka đã cử ông Masayoshi Ohira giữ chức ngoại trưởng trong tân nội các của ông như là một bằng chứng rõ rệt đưa đến việc thiết lập các mối bang giao tốt đẹp hơn với TC.

Ông Ohira 62t là cựu ngoại trưởng từ năm 1962 đến 1964 có cùng quan điểm với thủ tướng Tanaka là các bước tiến phải được thực hiện sớm nhằm bình thường hóa bang giao với BK.

Xem tiếp 1 trang

HỘI ĐÀM BA LÊ TÁI NHÓM VÀO NGÀY 13-7

XUÂN THỦY TỚI BALÊ ĐEM THEO LỆNH MỚI

◙ **PHÁP MUỐN NHÌN THẤY MỘT GIẢI PHÁP CÔNG BẰNG BỀN VỮNG CHO V.N.**

BALÊ 8-7 (AFP).— Cuộc hòa đàm ở Balê về vấn đề VN sẽ mở lại vào ngày thứ năm 13-7 tuần tới đây. Sĩ quan liên lạc của phái đoàn VNCH để trao văn thư xác định ngày họp nhân danh phái đoàn VNCH và Mỹ cho phe C.Sản BV.

Việc mở lại cuộc hòa đàm này đã gây ra nhiều tin đồn rằng Mạc Tư Khoa và Bắc Kinh đã can thiệp với BV để cho thái độ của họ tỏ ra hòa hoãn hơn. Tin đồn này phát từ Luân Đôn trong giới Ngoại giao. Nhưng các phái đoàn tham dự cuộc hòa đàm đều cho rằng đó chỉ là những sự suy đoán thuần túy.

Tân Hoa Xã của Trung Cộng là hãng tin đầu tiên loan báo Xuân Thủy đã tới Bắc Kinh từ hôm thứ năm. Trên đường trở lại Balê, đến chiều thứ sáu Xuân Thủy được thủ tướng Chu Ân Lai tiếp kiến trong bầu không khí «thân hữu».

Xuân Thủy khi ghé qua Bắc Kinh có ngỏ ý lúc y tới đây rằng y trở lại Balê với một số chỉ thị mới của Hà nội nhưng y lại xác định rằng lập trường của BV không có gì thay đổi.

Trong khi đó ở Bắc kinh, tại bữa tiệc khoản đãi NT Pháp Maurice Schumann, Ngoại Trưởng TC Cơ Bằng Phi đã lên tiếng xác nhận rằng « TC chủ trương giải quyết các vấn đề thế giới bằng sự tham khảo ý kiến các nước dù lớn dù nhỏ nhưng trên phương diện bình đẳng hoàn toàn». Riêng Schumann thì cho rằng ông đồng ý với TC và mong rằng « một giải pháp công bằng và bền vững sẽ được tìm thấy để sớm giải quyết vấn đề VN».

CÁC CHUYÊN VIÊN KINH TẾ TRẺ HOÀN TẤT MỘT CÔNG TRÌNH TÁO BẠO

SẮP CÔNG BỐ SÁCH LƯỢC THƯ ĐỂ ĐỔI MỚI NỀN KINH TẾ VN

◙ **CÔNG KỸ NGHỆ GIA ĐÒI BỘ KT CẤM NHẬP CẢNG ĐỂ NÂNG ĐỠ KỸ NGHỆ TRONG NƯỚC**

SAIGON 8-7 Hàng trăm nhà công kỹ nghệ chiều thứ sáu đã kéo đến Bộ K. Tế để thể hiện điều mà họ gọi là tìm hiểu dứt khoát chủ trương của Bộ này để sau đó, họ quyết định về tính mệnh các xí nghiệp của họ.

Theo các nhà sản xuất và đại diện Bộ KT trình bày, thì tổng quát, đang có sự ngược chiều, chưa có thể thẩm định bên nào hoàn toàn đúng.

Các nhà sản xuất xin dứt khoát cấm nhập cảng một danh sách hàng họ sản xuất được và có như vậy họ mới yên tâm đầu tư sản xuất, trong khi chính phủ phải cổ xúy tự do kinh doanh và tôn trọng quyền lợi của người tiêu thụ. Trong khi chính phủ đang chủ trương tận thu thuế khóa, thì những nhà sản xuất xin đặc miễn thuế.

Sách lược thư phát triển

Sau 6 tháng làm việc, lối 100 chuyên viên không quá 30 tuổi thuộc bộ kế hoạch đã hoàn tất 1 tài liệu gọi là sách lược thư phát triển dày đến 1000 trang.

Nhóm chuyên viên này đã phối hợp với kế hoạch gia Mỹ dùng hệ thống điện cơ tại Hoa thịnh Đốn để phân tích hàng tấn tài liệu và họ đã hoàn tất công trình vào đầu tháng 7-72.

Sách lược thư đang được gửi đến các nhà uyên thâm để tham khảo ý kiến và sẽ được TT Thiệu ban hành vào ngày 1-8-72 tới.

Đây là một công trình can đảm có giá trị thực tế đáng khích lệ và nhân

Xem tiếp 5 trang 8

LÝ ĐẠI NGUYÊN

Thị xã Quảng Trị đã trở lại tay quân đội VN

5 giờ sáng ngày 7-7-72 quân V. Nam đã chiếm lại thị xã Quảng Trị. tin sơ khởi cho hay là 2/3 thị xã đã nằm trong vòng kiểm soát của quân Dù, không có 1 trận đụng độ đáng kể nào như người ta mong đợi. Điều đó chứng tỏ rằng quân BV đã không cố thủ hoặc không còn đủ sức giữ thị xã này.

Tình thế hiện nay cho thấy, Quân BV đang trên đà đi xuống tại mặt trận Trị Thiên. Cho rằng đây là 1 kế hoạch ẩn thân để chờ phản công của BV, thì cũng phải nhận rằng: dịp này quân đội VN đã khởi dậy tinh thần chiến đấu rất cao. Với tinh thần đó BV khó có thể lật được tình thế nữa.

Một khác, thực tế đã cho thấy tinh thần binh sĩ BV đang tan rã, thiếu thốn đủ thứ, điều này đã được cơ quan ngôn luận của Cộng đảng Miền Bắc thú nhận, cũng như cung từ của những người lính trẻ BV bị bắt làm tù binh. Nhất là sự tiết lộ của dân chúng Quảng Trị chậm chân bị lọt vào vòng kiểm soát của binh sĩ BV.

Như thế là đợt tấn công quy mô bằng chính quân đội BV vào Miền Nam, đã bị thảm bại. Thảm bại không những về mặt quân sự mà là sự thảm bại khắp mặt. Do cuộc tấn công này mà BV bị phong tỏa và tái oanh tạc khốc liệt như chưa từng có. Tâm lý dân chúng Miền Nam đã đổi chiều, nhìn thấy được chân tướng của cuộc chiến tranh BV vẫn dấu dưới chiêu bài Giải phóng. Tâm lý nhân dân hiếu hòa thế giới cũng đã đổi chiều, chiêu bài hòa bình không còn trên trán BV.

Và quan trọng hơn hết là thái độ của Nga Tàu về 1 cuộc chiến thắng của BV tại Nam Việt cũng đã thay đổi. Tàu muốn chứng tỏ thiện chí Hòa bình tối đa với Mỹ tại Á Châu. Nga cũng không còn đủ sức 1 mình gánh vác cuộc chiến quá nặng nề và hao tốn mà càng kéo dài càng bất lợi cho ảnh hưởng của họ ở Á Châu.

(XEM TIẾP TRANG 8)

T. THỐNG THIỆU BẤT THẦN TỚI THĂM AN LỘC

TUYÊN BỐ GIỮ VỮNG LẬP TRƯỜNG BỐN KHÔNG

◙ ĐẢ KÍCH NHỮNG NGƯỜI «MƠ TƯỞNG LÀM TỔNG THỐNG TRONG 1 CH. PHỦ 3 PHE»

● *NGUYỄN TIẾN*

AN LỘC 8-7 (ST).— Lội bùn dưới mưa bụi lất phất, T.T Nguyễn văn Thiệu hôm qua đã trải qua những phút xúc động nhất ở thành phố đổ nát An Lộc.

Giữa tiếng đạn pháo kích của cộng quân, TT Thiệu tới An Lộc vào lúc 12 giờ trưa.

Binh lính từ thủ Bình Long bước qua ngày thứ 92 của cuộc chiến và QL 13 vẫn chưa được giải tỏa, mọi người đã ngạc nhiên khi T.T Thiệu xuất hiện trên các đường phố ngập bùn và đầy xác chiến cụ ở An Lộc. Phản ứng tiếp theo là những tiếng hoan hô reo hò phá tan không khí im lặng rợn người của 1 thành phố chết.

Có những bà cụ già ôm lấy TT Thiệu khóc nức nở và xin ông giúp cho phương tiện để thoát khỏi Bình Long này, những cô gái than phiền với TT là kẹt ở đây làm sao dự được kỳ thi Tú Tài 2 đang diễn ra trên toàn quốc

Xem tiếp 6 trang 8

Đọc trang 5:
MƯỜI HAI SỨ
Lịch sử võ hiệp tiểu thuyết của VŨ NGỌC ĐỈNH

Kampuchea vẫn có những trận đụng độ dai dẳng

TƯỚNG CHHẠT TỬ TRẬN KHI TIẾP CỨU ANGTASSOM

◙ QUÂN VNCH VƯỢT BIÊN KHAI THÔNG QUỐC LỘ NỐI SÀIGÒN — NAM VANG.

NAM VANG 7-7 (AP) Bộ tư lệnh quân Cam Bốt tối hôm thứ sáu loan báo rằng quân Cam bốt hiện vẫn giữ vững quận lỵ Angtassom mặc dầu thời tiết xấu đã làm phi cơ không thể oanh tạc được lực lượng BV bao vây cứ điểm này từ 3 ngày và đánh bật các lực lượng đến tăng viện.

Tuy nhiên vận tải cơ Cambốt hiện vẫn thả được đồ tiếp tế và đạn dược xuống quận lỵ bị bao vây. Cộng quân trong ngày thứ 6 đã pháo kích lại rất dữ dội vào quận nhưng cho đến nay chỉ có 4 hoặc 5 người chết và khoảng 20 bị thương.

Thiếu Tướng Kampuchea Kong Chhat đã tử nạn mạng hôm thứ 5 trong khi đang hướng dẫn các binh sĩ chính phủ cố gắng tới tăng cường cho thành phố Angtassom. Hiện chưa biết ai sẽ thay thế tướng Kong Chhat.

Mặt khác các nguồn tin quân sự ở Nam Vang hôm 7-7 cho hay rằng quân VNCH đã vượt biên giới tiến lên mạn bắc lãnh thổ Cambốt trực chỉ thị trấn Kompong Trabek để giúp quân Cambốt khai thông quốc lộ 1 Saigon — Nam Vang.

Xem tiếp 2 trang 8

BÁO US NEWS AND WORLD REPORT TIẾT LỘ

NIXON VẪN TIẾP TỤC «ĐẬP» CHO TỚI KHI BV CHỊU MỀM

◙ **Vấn đề tái lập UHQT được thảo luận sôi nổi ở Balan**

HOA THỊNH ĐỐN 8-7 (ST) Theo tuần báo U.S. News World Report, số mới nhất đề ngày 10-7 tái mặc dầu TT Nixon đã nhiều lần nhấn mạnh đến chủ trương thương thuyết chính trị để giải quyết vấn đề chiến tranh VN nhưng ông hiện đã quyết tâm duy trì một lực lượng quân sự rộng lớn ở Đông nam Á để tiếp tục «trừng phạt» Hanội bao lâu Hanội còn cự tuyệt đề nghị hòa bình mới nhất mà ông đã đưa ra. Báo này cũng cho hay rằng vào cuối tháng 8 tới, Hoa Kỳ chỉ còn ở VN các cố vấn tại các trung tâm huấn luyện hoặc ở các đơn vị tác chiến cùng với một số quân nhân hoạt động trong chương trình bình định nông thôn. Ngoài ra, một số phi hành đoàn trực thăng và vận tải cơ cũng còn được lưu lại VN trong khi một số ít binh sĩ Hoa kỳ cũng còn ở Đà Nẵng để giữ phi trường cho các máy bay Mỹ từ Thái qua tiếp tế nhiên liệu.

Xem tiếp 3 trang 8

Bộ Kinh Tế truy tố hạm gạo

SAIGON 8-7—Một giới chức thẩm quyền Bộ KT sáng nay cho hay Bộ đã quyết định tạm ngưng chức hai giám đốc viên mễ cốc Trần gia Thái và Ngô văn Kiểm vì đã vi phạm luật lệ kinh tế như đã khai

Xem tiếp 4 trang 8

LỊCH CHIẾN TRƯỜNG

Vào thành phố

Đúng 5 giờ sáng thứ sáu 7-7, các cánh quân của Nhảy Dù đã tiến vào trung tâm thành phố Q. Trị, chiếm các đường phố trong khu cổ thành. Địch kháng cự ở mức trung bình. Quốc kỳ VN được kéo lên và chai rượu xâm banh được khui ra để chào mừng một ngày mới cho Quảng Trị.

Nhưng trước đó một ngày, hãng thông tấn UPI đã làm cả làng báo «hố» vì loan tin là quân Dù đã kiểm soát thị xã. Thực ra, trước khi các đơn vị Nhảy Dù nhảy xuống Quảng Trị, Lôi Hổ đã được thả xuống các khu vực tại cổ thành lập đầu cầu. Ông phóng viên UPI nghe ba chớp ba nhoáng nên phóng tin quá sớm.

Phái viên Sóng Thần ở Quảng Trị cho hay là trận chiến ở trong thành phố này cho tới giờ phút này chưa có gì ác liệt lắm. Tuy nhiên theo nhận xét của anh thì «địch có vẻ như muốn âm mưu gì đó» trong thành phố này. Có thể chúng đã ẩn giấu những công sự ở một nơi nào đó, chờ đợi. Và những trận đánh đẫm máu có thể diễn ra sau đó với những đợt pháo kích với các tọa độ được cắn sẵn. Nói tóm, có thể Quảng Trị là một bẫy sập cho các đơn vị đầu tiên tiến vào.

Phái viên Sóng Thần còn nói rằng cách hay nhất để vào thành phố an toàn là phải tiêu diệt các đơn vị BV chung quanh thành phố. Điều này đang được thực hiện và «các toán TQLC dường như đã vượt quá các mục tiêu thuộc lãnh địa Quảng Trị».

MÂU THUẪN B.V - NGA - HOA TRƯỚC CUỘC BẦU CỬ T.T HOA KỲ

TRẦN VĂN BÌNH

HÀ NỘI THÂM THÙ ÔNG NIXON

Những [illegible] luận điệu của cơ quan tuyên truyền của Hanoi trong nhiều cơ hội đã bộc lộ mối căm thù cao độ của giới lãnh đạo MB đối với cá nhân TT Nixon. Khi TT Nixon hạ lệnh cho quân Mỹ vượt biên tiến vào lãnh thổ KPC, khi chiến dịch Hạ Lào bùng nổ, vụ xung kích Sơn Tây xẩy ra nhất là vào những dịp HNTĐ Bắc Kinh và MTK kết thúc mỹ mãn. Đài phát thanh và tờ Nhân Dân tại Hanoi đã không tiếc danh từ nào độc ác nhất để gán cho TT Nixon. Mỗi lần bị một đòn đau, là một lần la lối đã kích cho nhẹ nỗi uất ức. Bây giờ, BV đã bị cô lập trên phương diện ngoại giao, lại bị cô lập bởi các trận oanh tạc và cuộc phong tỏa của không hải lực HK, tất cả đều bắt nguồn từ sách lược về VN của chánh quyền Nixon. thì làm sao HN có thể hoan hỉ khoanh tay ngồi nhìn ông Nixon được tái cử thêm một nhiệm kỳ 4 năm nữa? Vì ông Nixon càng thành công, BV phải càng chết nghẹt.

NÊN PHẢI TRIỆT ĐỂ CA TỤNG ÔNG MC GORVERN

Thâm thù TT Nixon, nhưng BV có thể làm gì được ngoài cách cố gắng đóng góp vào việc làm cho ông này phải thất bại trước thềm cuộc bầu cử TT Hoa Kỳ trong vài tháng sắp tới? Kẻ thù của kẻ thù vốn là bạn! Thực ra thì áp dụng phương châm này chưa hẳn đã thích hợp đối với trường hợp tranh cử tại HK. Ông Mc Govern có thể là đối thủ của ứng cử viên R.Nixon, nhưng đâu phải đã xứng danh kẻ thù đúng như ý nghĩa danh từ! Năm 1968, BV từng khẩn cầu cho cựu TT. Johnson thất cử, họ được toại nguyện vì ông Johnson không ra tranh cử nhưng rồi họ lại gặp một Nixon ở ngôi vị Tổng Thống HK khiến họ nghẹt thở hơn nhiều.

Ngày nay, Hànội giở lại chánh sách cũ, hy vọng vào việc đối thủ Mc-Govern của TT. Nixon có thể thắng cử và loại trừ giúp họ 1 kẻ thù nguy hiểm nhất, cất dùm cho họ một tai họa mà cả khối CSQT đã không làm nổi. Đã thế, lập trường của ứng viên Mc-Govern về vấn đề VN lại tỏ ra vô cùng hấp dẫn đối với HN. Thực ra, có lẽ BV giống như người chết đuối vớ lấy mảng bèo! Chánh sách đối ngoại của HK xưa nay vẫn là chánh sách lưỡng đảng. [illegible] cho việc tranh cử trước hết, và TT Mỹ nào rồi ra cũng phải giải quyết vấn đề VN căn cứ trên quyền lợi Mỹ trước hết.

MUỐN ĐẠT MỤC TIÊU

Những lời lẽ đã kích Tổng Thống Nixon và ca tụng suông ứng cử viên Mc-Govern của tờ Nhân Dân hay đài phát thanh Hànội, có khi còn gây thêm bất lợi cho ông Mc-Govern trước sự suy đoán của khối cử tri HK. Cho nên Hànội cần có hành động thiết thực hơn. Họ có thể làm gì?

Hay nhất là chứng minh cho cử tri HK thấy rõ rằng TT.Nixon đã không làm tròn lời hứa kết thúc chiến tranh VN trong nhiệm kỳ tổng thống sắp mãn. Có điều chẳng phải bây giờ Hànội mới nghĩ ra đường lối này. Họ đã kiên trì theo đuổi nó từ lâu rồi. Biết thân phận nhược tiểu muốn chống cự được với cường quốc HK trong thời gian lâu dài, BV chỉ có cách hành động lừa dối và dè xẻn lực lượng như họ đã làm trong suốt thời gian mấy năm qua

Có thể, vào lúc này khi chỉ còn hơn 3 tháng nữa cử tri HK đi bỏ phiếu bầu tân TT, Hanoi mới vẫn còn chút lực lượng đủ để đánh một trận gây tiếng vang đúng lúc. Chiến trường VN sôi động đúng vào ngày dân chúng đi bỏ phiếu, thì Mc Govern chắc cũng có hy vọng thu thêm một số phiếu không nhỏ.

SỰ VIỆC LẠI ĐÂU CÓ GIẢN DỊ!

Nhưng chánh quyền Nixon—từng gây nên biến cố liên tiếp trên trường ngoại giao quốc tế và được các nhà lãnh đạo Nga xô TC vì nể đặc biệt—lại khờ khạo đến nước để cho BV dễ dàng bắt chẹt vì vụ bầu cử sao?

BV định dùng chính ngay cuộc chiến này để gây áp lực với TT Nixon vào dịp bầu cử. Nhưng căn cứ trên diễn tiến tình hình chiến trường, nhiều bằng chứng cho thấy chính Mỹ mới đang áp lực BV thay vì BV có thể gây áp lực với Mỹ. Mấy tuần trước tướng Salan của Pháp viết báo chê tướng Võ nguyên Giáp đã mở tấn công xả láng vào MN quí trễ nên sẽ bị kẹt mùa mưa mà thất bại! Có lẽ ngày xưa tướng Salan từng có kinh nghiệm bản thân đau đớn chỉ vì mùa mưa năm nào đó đã đến quá sớm chăng? Nhưng hiện tại dư luận e rằng trên phương diện quân sự, cuộc tấn công của BV đã xẩy ra quá sớm hơn là quá muộn.

Vì lẽ chẳng phải mùa mưa đã làm cản trở cuộc tấn công của BV. Mà chính lực lượng quân sự Việt Mỹ đã vừa chặn đứng cuộc tấn công ấy, vừa phá hủy mọi kho tàng dự trữ quân nhu, hệ thống giao thông trên đất Bắc, Nhất là cuộc phong tỏa các hải cảng BV đã làm cho mọi người đều nhận thấy triển vọng tàn lụi của cuộc tấn công quân sự của BV ra sao rồi. Ấy là cuộc tấn công đã chỉ khởi sự vào 29.3, chứ nó khai diễn sớm hơn như tướng Salan dự trù, thì có lẽ lúc này sự thiệt hại của BV còn lên cao gấp bội. Vì dương nhiên hành động oanh tạc và phong tỏa BV đã phải khai diễn cũng sớm hơn. Giả tỉ như trận xả láng xẩy ra từ năm ngoái chẳng hạn biết đâu ngày nay BV đã chẳng kiệt quệ rồi và hòa bình cũng đã vãn hồi? Từ đó suy ra cứ đà này, vài ba tháng nữa liệu BV có còn đủ sức mở nổi một trận tấn công gây tiếng vang?

ĐIỀU QUAN TRỌNG HƠN

Âm mưu tấn công quân sự vào dịp bầu cử ở Mỹ chưa mảy may hứa hẹn thành công trong việc làm cho TT Nixon phải thất cử, nhưng ngay trước mắt, âm mưu ấy của BV bộc lộ sự mâu thuẫn trầm trọng, căn bản giữa chánh sách của BV với chánh sách của các đại cường CS Nga xô và TC. Vì thế bí, BV phải giả vờ lờ đi các yếu tố chánh sách đối ngoại của HK là chánh sách lưỡng đảng, để ra mặt đã kích cá nhân TTNixon và ủng hộ cá nhân ông Mc Govern, đánh lừa dư luận dân chúng BV bằng cái ảo vọng Mc Govern mà thắng cử có nghĩa là BV thắng trận ở MN! Nhưng Nga xô và TC lại không thể nhận định và xử sự như BV được. Các nhà lãnh đạo Nga và TC tỏ ra chín chắn hơn, họ thấu hiểu TT Mỹ nào cũng phải hành động vì quyền lợi nước Mỹ trước hết! Có điều họ đã từng thân mật, thẳng thắn vừa thỏa hiệp được với chánh quyền Nixon về nhiều vấn đề quan trọng trên thế giới, thì họ không muốn thấy có sự thay đổi nhân vật lãnh đạo ở Mỹ ngay lúc này, e làm xáo trộn một đại cuộc vừa khởi sự mở màn..

Các lãnh tụ BV ghét cay ghét đắng ông Nixon, nhưng các lãnh tụ Nga Xô và TC lại dành cho ông này quá nhiều cảm tình. Hanoi cho rằng Mc Govern thắng cử sẽ tốt hơn, nhưng Nga — Hoa lại có vẻ chẳng ưa gì điều ấy! Việc gì BV muốn mà Nga — Hoa cũng muốn, việc ấy có cơ thực thi, sự thành bại là chuyện khác. Nhưng việc gì BV muốn mà Nga-Hoa không muốn, thì rồi việc ấy sẽ được.. gác lại

ĐÃ CÓ TIỀN LỆ RỒI

Nhận định một cách thông thường, BV gây nên cuộc chiến và kéo dài được chiến tranh tới ngày nay cũng do ý muốn của Nga xô và TC. Việc gì BV muốn mà Nga Hoa cũng muốn việc ấy được thực hiện, thành bại là chuyện khác. Nhưng việc gì Bắc Việt muốn và Nga — Hoa không muốn thì việc ấy sẽ không thể thực hiện được. Tỉ dụ như BV muốn Nga Hoa đoàn kết theo như di chúc Hồ để tiếp tục chung sức viện trợ lâu dài cho BV «đánh thắng Mỹ» nhưng Nga Hoa không muốn thế là sự việc không thể thực hiện. Bây giờ Bắc Việt muốn cho ông Nixon thất cử nhưng Nga Hoa không tỏ ra muốn như thế, thì rốt cuộc BV cũng sẽ đành chịu mà thôi. Sự đành chịu ấy diễn ra bằng lời nói hay việc làm thì cũng vậy.

HAI MƯƠI NĂM NGƯỜI MỸ Ở VIỆT NAM

MỸ CỰC LỰC CHỐNG ĐỐI PHÁP ĐIỀU ĐÌNH VỚI V.M.

TIẾP THEO **ROBERT SHAPLEN**

Pháp thì còn lằng nhằng về vấn đề liên hiệp Pháp, Laniel đã vạch rõ rằng, nếu VN quyết định rút ra khỏi liên hiệp Pháp, đương nhiên Pháp không còn lý do gì để chiến đấu tại ĐD.

Còn Mỹ, sau chiến tranh Triều Tiên chấm dứt, TC mỗi ngày một giúp đỡ Việt minh mạnh mẽ hơn, thì lại bớt chỉ trích Pháp hơn trước kia, mặc dù cũng có một số ít lên tiếng về vấn đề VN, chẳng hạn như lời tuyên bố của thượng nghị sĩ John.F.Kennedy vào ngày 30-6-1953. Hồi đó sau cuộc thăm viếng VN năm 1951, thượng nghị sĩ John F-Kennedy tuyên bố trước diễn đàn quốc hội Mỹ, lưu ý rằng vấn đề độc lập hoàn toàn theo như người Mỹ hiểu đã không được thực hiện tại ĐD. Ông nêu lên trường hợp chính phủ quốc gia VN (một phần đất quan trọng tại ĐD) đã không có sự ủng hộ của quần chúng. Sự kiểm soát của người Pháp trên các mặt chính trị, quân sự, kinh tế đã không thích ứng cho một cuộc chiến đấu chống cộng. Ông nói thêm rằng, vì Mỹ muốn cuộc chiến tranh ĐD đi đến một kết quả thành công, do đó cần phải có độc lập hoàn toàn cho các quốc gia ở vùng này.

Theo Kennedy nhận xét, Pháp không thể nào thành công được ở ĐD, nếu không có những nhượng bộ cần thiết trong việc tạo lập một quân đội của quốc gia địa phương để họ sắm vai trò chiến đấu cho xứ sở họ.

Quan điểm của chính phủ Mỹ lúc ấy chú trọng tới vấn đề chiến thắng trong cuộc chiến tranh này. Ngoại trưởng Foster Dulles tiên đoán chiến thắng sẽ đến vào cuối năm 1954, các nhân vật khác kể cả Phó TT Richard Nixon cũng nói, không thể nghĩ đến vấn đề gì khác hơn là chiến thắng. Vì vậy những nỗ lực của Pháp và VN để đi đến các cuộc thương thuyết với Việt minh đều bị HK chống đối.

Một trong những nỗ lực đi đến thương thuyết được thực hiện vào đầu năm 1953, tại Ngưỡng Quang (Miến Điện), phái đoàn không chính thức Pháp Việt sang đó để tìm hiểu rõ điều kiện của Việt minh, về việc vãn hồi hòa bình.

Trong khi đó Pháp cũng chuẩn bị cho hội nghị Genève, tháng 2-1954, vấn đề triệu tập một hội nghị về ĐD [illegible] định tại Bá linh, với sự tham dự của ngoại trưởng Mỹ Dulles, ngoại trưởng Pháp, ngoại trưởng Anh và ngoại trưởng Nga. Hội nghị Ba linh của tứ cường chính ra là để [illegible] vấn đề Bá linh, nhưng mọi cuộc thảo luận về vấn [illegible] không đạt được kết quả nào, mà chỉ đi đến một thỏa [illegible] là sẽ hội nghị tại Genève vào cuối tháng 4. Ngoại trưởng HK Dulles miễn cưỡng đồng ý về sự tham dự hội nghị Genève của phái đoàn TC, trong khi ông bị phe Cộng hòa thủ chỉ trích dữ dội. Hy vọng của ông Dulles là hội nghị Genève có thể giải quyết dứt khoát được vấn đề Triều Tiên, rồi ông sẽ tiến đến việc thuyết phục các đồng minh đem vấn đề ĐD ra trước hội nghị giải quyết. Quan niệm của HK là không tách rời hoàn toàn hai vấn đề đó.

Trước khi hội nghị Genève được triệu tập 1 tháng đại cương chính sách HK đã được vạch rõ. Ngoại trưởng Dulles bất thình lình tuyên bố về chính sách kêu gọi một hành động thống nhất, trái ngược với sự cam kết riêng của Mỹ, mà trước đây Hoa thịnh Đốn đã nói với tướng Pháp Paul Ely, là nên nghiên cứu một cách thận trọng việc có thể Mỹ đưa máy bay sang cứu viện Pháp tại Điện biên Phủ. Cả ngoại trưởng Dulles cũng như TT Eisenhower đều sợ rằng nếu Mỹ can thiệp ở ĐD, nhất là đem quân bộ chiến sang có thể tiếp theo với sự can thiệp bằng không quân, sẽ khiến Mỹ mang tiếng. Giải pháp của Dulles là tạo một liên minh Âu A rộng rãi, với hy vọng can thiệp ở ĐD một cách hợp với công pháp quốc tế. Đây là bước khởi đầu của tổ chức Liên Phòng Đông Nam Á, sản phẩm của Dulles muốn phối hợp tính chất hợp pháp quốc tế với sự nhiệt tình chống cộng địa phương. Lỗi lầm của Dulles là ở chỗ đẩy tổ chức Liên phòng Đông nam Á vào họng các đồng minh của Mỹ — nhất là Anh và Pháp — một cách quá vội khiến họ chưa lãnh hội cái bậu ý đó.

(Còn nữa)

MỘT ĐƯỜNG THOÁT CHO MỸ

USNWR

Đúng vào ngày mồng 8 tháng 5, tức là ngày các đề nghị hòa bình mới nhất của Mỹ được đệ trình lên bàn Tổng Thống Richard Nixon, cũng là ngày cuộc xâm lăng của Hà Nội xuống Nam Việt Nam lên đến cực điểm. Đề nghị mới của Mỹ hứa là: sẽ triệt thoái toàn bộ các lực lượng Mỹ còn ở lại VN, trong vòng 4 tháng sau khi các tù binh Mỹ được trả lại và một cuộc ngưng bắn trên toàn cõi Đông Dương có quốc tế kiểm soát.

Ông Nixon phối hợp đề nghị của ông với hành động nhằm khuyến khích Hà Nội hãy từ bỏ cuộc xâm lăng của họ xuống miền Nam, bằng cách: tái dội bom BV, thả thủy lôi phong tỏa các hải cảng lớn của BV, trong số đó có cảng Hải Phòng.

Cuộc xâm lăng của Hà Nội đã lâm vào tình trạng không thể thắng được, mà cũng không làm cách nào để rút lui được, khiến cho chiến trường lúc này ở vào tình trạng bế tắc nốt.

Ông Nixon có cảnh cáo: chỉ có những cuộc thương thuyết nghiêm chỉnh, mới có thể đổi lấy được việc Mỹ ngưng các hoạt động quân sự chống BV.

Ấy vậy mà thái độ, quan điểm lập trường của Hà Nội vẫn tiếp tục không chịu thay đổi, các nhà lãnh đạo Hà Nội tỏ ra ngoan cố đến độ không thể nào chịu nổi. CS Hà Nội cứ nhất định đòi Mỹ phải rút hết ngay, lật đổ TT Nguyễn văn Thiệu giữa lúc uy danh của TT Thiệu chưa bao giờ lại vững vàng bằng lúc các lực lượng Nam VN phản công lần lượt giải phóng các phần thuộc tỉnh Quảng Trị, giữ vững được An Lộc, chiến thắng được ở trên Cao Nguyên. Hà Nội đòi hỏi ngoan cố như thế, nói là để đổi lại Hà Nội chịu chấp nhận một chính phủ liên hiệp 3 phe ở miền Nam VN. Ai chẳng biết một chính phủ như thế là do bàn tay Hà Nội điều khiển.

Hết thẩy các nhà lãnh đạo các quốc gia quan trọng then chốt trên thế giới, coi như đều đồng ý với nhau rằng: chỉ có một con đường duy nhất để chấm dứt được trận chiến tranh đổ quá nhiều máu và các cuộc oanh tạc của Mỹ trên lãnh thổ của BV.

Những quan điểm của các nhà lãnh đạo thế giới, tuy có những điểm khác nhau không thể không có, nhưng tựu chung thì mọi người đều cho rằng: phải có một cuộc dàn xếp, trong đó lấy sự nhượng bộ nhau làm căn bản — thương thuyết với nhau qua các đường lối kín đáo, mật — trong cuộc dàn xếp ấy, tất cả các phe phái trong cuộc chiến phải nên gác hết các lời tuyên bố trước, bỏ các đòi hỏi trước, để cùng nhau duyệt xét tình thế, thảo luận nghiêm chỉnh, tạo ra một hệ thống mới mẻ có sự đóng góp cả đôi bên cho trường hợp kết thúc chiến tranh.

Về phía người Mỹ, qua các tính toán, dàn xếp như vậy trong lãnh vực đối ngoại không phải chỉ cần chấm dứt vai trò quân sự của mình ở Việt Nam là đủ, mà còn phải làm cho sáng tỏ cái thế độc lập tự quyết hoàn toàn của Nam Việt Nam về lãnh vực quyết định chính trị, để cho Nam Việt Nam định đặt lấy tương lai của mình.

Về phía Cộng sản Bắc Việt, phải hoàn toàn từ bỏ các mưu đồ, tham vọng thôn tính miền Nam Việt Nam, phải từ bỏ ngay đòi hỏi lập một chính phủ liên hiệp ở Nam Việt Nam để rồi tiến tới kiểm soát dần dần Nam Việt Nam.

Các phe lâm chiến, phải làm sao đạt được một thỏa hiệp tương nhượng về các vấn đề ấy, tức là ngưng bắn, trả các tù binh Mỹ, và một tương lai chính trị của Nam Việt Nam.

Riêng các chuyên viên chính trị quốc tế, lúc nghiên cứu những yếu tố cho một cuộc dàn xếp ở Việt Nam, đều cho rằng: giữa hai bên, cái hố cách biệt vẫn quá lớn lao, có khi trông chẳng thấy bờ bên kia ở đâu? Nhưng, trong những ngày mới đây, qua các nỗ lực ngoại giao tốt đẹp, cho thấy rằng các cố gắng mới để tương nhượng lúc này đang được thực hiện.

Ngay đến cả hai nước Cộng sản khổng lồ là Nga và Trung Cộng, hai nước chính cung cấp các chiến cụ chiến khí cho Bắc Việt để kéo dài chiến tranh, cũng tỏ ra rằng: chỉ còn có các cuộc thương thuyết, là con đường duy nhất để thoát ra được cuộc chiến tranh vừa quá cao giá, lại vừa chẳng hi vọng trông mong gì.

Nói tóm lại: các quan điểm thương thuyết của đôi bên, ít ra cũng là các quan điểm được bầy tỏ công khai, rõ ràng là không thể nào dung hòa được nhau, hố chia cách vẫn bao la không thể có cây cầu nào bắc ngang nối liền 2 bờ dị biệt được.

Tuy vậy, hết thẩy mọi người đều cùng chung một cảm tưởng, cảm tưởng này được bầy tỏ ở các thủ đô lớn trên thế giới, rằng đây là lúc chín mùi để đôi bên nhượng bộ nhau, bởi các lý do:

— Cuộc xâm lăng toàn diện, toàn bộ của HN đã đại bại, không thể nào đánh đổ được miền Nam Việt Nam, làm cho Hà Nội bị những thiệt hại quá lớn lao về nhân mạng lẫn vật chất.

— Các làn sóng tiếp tế từ Nga xô và Trung Cộng cho Bắc Việt, đã bị đình trệ cực kỳ nghiêm trọng, bị hủy diệt quá nặng nề vì bom của máy bay Mỹ, vì thủy lôi máng ở các hải cảng.

— Cả Nga Xô lẫn Tr. Cộng đều ra mặt bầy tỏ quan điểm: chẳng dại gì nhẩy vào chỗ chết, để cho mối bang giao của mình với Mỹ vừa mới tìm được lại bị đổ vỡ, nghĩa là không dại gì mà ủng hộ hết mình cho Hànội.

Với những lý do như thế, ta lại được biết có những chuyến công du lớn của các lãnh tụ hai bên, khiến chẳng khác nào như đổ thêm dầu vào ngọn lửa thương thuyết tương nhượng vừa mới được nhen nhúm cháy lên. Ngày 19 tháng Sáu. Tiến Sĩ Henry A. Kissinger Cố Vấn An Ninh Quốc Gia của Tổng Thống Nixon bay đi Bắc Kinh, ngay sau khi Lê Đức Thọ ghé Bắc Kinh, Thọ là nhân vật chỉ huy các cuộc thương thuyết của Hà Nội tại hội đàm Ba Lê, hội đàm này bị đình chỉ cho đến ngày 13-7 mới họp lại.

Tiến sĩ Kissinger để ra đến hơn 10 tiếng đồng hồ để nói chuyện với Thủ tướng TC Chu ân Lai, ai mà không biết là cuộc nói chuyện ấy bàn về vấn đề VN. Điều Mỹ tìm kiếm là: sự giúp đỡ của TC trong nỗ lực mới nhằm giải quyết vấn đề VN.

Nhiều nhà quan sát chính trị quốc tế nhận định rằng: Bắc Kinh đã nghiêng hẳn về quan điểm chấm dứt chiến tranh, 1 cuộc dàn xếp cho vấn đề VN, và dĩ nhiên là BK cũng phải bênh Hà Nội vài chút,

(CÒN 1 KỲ)

TIN TỨC... MÌNH

VĂN BÌNH

13-7-72 hòa hay chiến

Nếu không có đột biến nào sẩy ra, hòa hội Balê sẽ tái nhóm vào ngày 13-7-1972, như đã có sự thỏa thuận của cả hay phe Việt Mỹ và CSBV.

Chọn ngày thứ năm 13 tháng 7 sắp tới chỉ là một sự trùng hợp bất ngờ, hay do sự cố ý của các phe lâm chiến? 13, con số có [illegible] hên và cũng có thể rất sui. Chúng ta đang thắc mắc tự hỏi: tái họp ngày 13, hòa hay chiến?

Tất nhiên ai cũng nhận định sự tái nhóm hòa hội Balê sắp tới có một tầm mức vô cùng quan trọng, khác hẳn với những lần trước. Cuộc tái nhóm này sẽ là khúc rẽ quyết định của chiến cuộc VN, một sự định đoạt sau cùng cho số phận người VN, từ Bắc chí Nam.

Nếu thực sự có điều đình nghiêm chỉnh tại hòa hội Ba Lê, trong sự hiểu biết và tương nhượng, sẽ có hòa bình và ngừng chiến. Đó là điều ai cũng thiết tha mong đợi, trừ những bọn hiếu chiến cuồng tín và mù quáng.

Nhưng nếu số mạng người VN, cả Bắc lẫn Nam, còn phải chịu một tai kiếp rùng rợn hơn, khốc liệt hơn bao giờ hết, thì CSBV sẽ ngoan cố giữ vững lập trường cứng rắn của họ, đòi hỏi TT Nixon ngừng viện trợ Nam VN, bỏ rơi chương trình Việt hóa xóa bỏ chính thể VNCH để thành lập một chính phủ hòa hợp theo chiều hướng CS, tức là bắt buộc phe Việt Mỹ đầu hàng không điều kiện trong khi thực tế và tình thế hiện tại không cho phép CSBV đòi hỏi những điều kiện quá đáng, điên rồ, như họ đã từng trình bày một cách hung hăn trắng trợn tại hòa đàm Ba Lê.

Lúc đó sẽ sẩy ra biến cố gì?

Hoa thịnh Đốn và Saigon bắt buộc phải bác bỏ những yêu sách của CSBV. Chiến cuộc sẽ leo thang khủng khiếp. Hải không quân HK sẽ tận tình cày cắt nốt những cơ sở quân sự kỹ nghệ trên lãnh thổ miền Bắc, nạn hồng thủy có thể mang lại sự ngập lụt chết đói như hồi 1949. Tại chiến trường miền Nam cuộc giao tranh sẽ đẫm máu khốc liệt hơn trước, những bộ đội ưu tú của hai bên sẽ phải sô đẩy vào lò sát sinh cuối cùng của trận chiến.

Để làm gì, và để đi tới đâu?

Chúng ta ngay từ bây giờ hãy cùng nhau thắp nén hương cầu nguyện để nhóm lãnh đạo Hà Nội kịp thời suy nghĩ, tránh cho dân tộc VN 1 tai kiếp bi đát khó lường.

Những bí mật sau chính trường Việt Nam từ 1954

BỆNH DA VÀNG « LE MAL JAUNE »

● Nguyên tác **JEAN LARTÉGUY**
● Bản dịch của **NHẤT HUY**

PHẦN THỨ HAI

CHƯƠNG HAI

NHÂN VẬT CỦA CÁC GIÁO PHÁI

(TIẾP THEO)

— Quân đội viễn chinh Pháp thì sao?

— Hàng tướng tá vẫn thường tỏ ra bất lực. Không ai dám ra lệnh nữa cả. Những sĩ quan trẻ thì tỏ ra khó chịu chán nản chỉ muốn trở về nhà để khỏi hổ thẹn. Sự hổ thẹn là một căn bệnh của thanh niên của hạng trung úy chứ không phải của tướng lãnh.

— Thế còn Việt Minh?

— Họ đang nhúng tay vào. Những cuộc bạo cái làm chia rẽ người Pháp và người Mỹ, chia rẽ Thủ tướng và các giáo phái có lợi cho họ không ít. Quân đội của họ đã phân tán khắp các vùng quê họ chỉ đưa hạng tân binh về Bắc. VN không gì khác hơn là một trái thối, khi rụng xuống mặt đất dã vỡ ra từng mảnh. Mỗi mảnh lại tiếp tục trong phạm vi có thể. Tôi sắp xuống phố để lấy về cho anh một số tin tức. Luôn tiện sẽ đến gặp Gros và Souilhac. Thôi anh đi ngủ đi cho khoẻ.

Gian phòng đắm chìm trong một vùng tranh tối tranh sáng nóng bức. Hai vệt nắng xuyên mạnh chiếu hắt và lóe sáng chói chan trên những tấm đá đỏ lót nền. Mấy con ruồi bám chặt trên bàn, đậu trên da rồi bị đập dẹp. Tiếng xe hơi rồ máy hục hặc vài lần và chạy đi, tiếng máy nghe yếu dần rồi mất hút. Cơn mưa giông vẫn lấm le trút xuống mà nước dường như vẫn neo lại trên bầu trời.

Đôi chân dất nhẹ nhàng, mặc rốp đỏ và cốt xa trắng, hai bím tóc thả trước ngực, Juny rón rén mở một cánh cửa nhìn Résengier nằm ngủ trên một chiếc giường gỗ bóng loáng.

Nằm duỗi dài, trông khô người Résengier còn có vẻ cao hơn nữa. Bộ áo quần trắng bằng vải Lao in hằn dáng dấp mảnh khảnh và cái bụng xẹp ve của ông. Một lớp lông mau hung hung mịn màng phủ lên ngực và đôi ống chân. Da quai hàm lấm tấm chân râu xám xanh. Juny cũng biết chuyến trở lại này của ông gắn liền với những biến chuyển quan trọng, có thể có cả một cuộc chiến khác bùng nổ chưa biết chừng, và trong những giấc mộng của con người nằm đó có cả vàng ròng, có cả máu tươi. Cô bé Juny với những con rít tóc đen và đôi mắt xếch xếch cũng muốn đi vào trong những giấc mộng của ông. Cô sẽ đi theo Résengier vào cuộc chiến, sẽ ở kề cạnh ông khi ông cho lệnh chém đầu người ta. Nghe có tiếng động, cô bé thoát trốn mất đi.

Gần trưa thì Vernier trở về và đánh thức Résengier dậy. Tin tức thu lượm được thật là xấu.

— Tôi ghi nhận là đã có tay chân của Trinh Sát ở các đường phố. Ngày 23 tháng 3, Bình Xuyên và quân quốc gia đã ẩu đả nhau. Quân đội Pháp lúc đó đã tổ chức những ủy ban cứu trợ, có các nhóm sĩ quan lấy xe Jeep chạy tới chạy lui giữa hai trại quân. Những ủy ban cứu trợ này đã đến để hòa giải. Lần này thì không can thiệp gì được, bởi vì tay chân của Trinh Sát rồi sẽ gây chiến khắp nơi.

Biết là tình hình đã đến hồi nguy hiểm Résegnier bảo:

— Anh Verinier tôi cần phải gặp Lê Đạo ngay để bảo hắn án binh bất động, ít ra là cho đến lúc tướng Ngọc sang.

— Gros đã đến gặp rồi. Lê Đạo đã ấn định cuộc gặp gỡ với anh lúc 9 giờ tối nay. Hắn ta muốn anh phải chờ đợi. Đối với hắn thì đây là vấn đề thể diện. Anh đã biết hắn trước kia chỉ là một tên cướp tham lam, còn bây giờ thì đã trở thành một thứ vua chúa.

— Riêng tôi thì tôi chả cần vấn đề thể diện. Trước đây tôi là người đỡ đầu cho Lê Đạo, và nếu cần thì bây giờ tôi trở thành người bạn hay tên hầu cho hắn cũng được nữa. Đối với phía Cao Đài, Hòa Hảo tôi cũng sẽ làm y như vậy. Chúng ta không có gì để đề nghị với người VN nữa cả. Chúng ta đã không biết chấp thuận đúng lúc một nền độc lập cho họ, nền độc lập mà họ có quyền đòi hỏi. Chúng ta bây giờ lại không có tiền bạc để cấp phát, không có đủ binh sĩ giữ vững tinh thần chiến đấu để bắt họ phải tuân phục mình, chúng ta như vậy không có con đường nào khác hơn là làm đi. Vernier nay tôi dòng ra cầu chữ Y một lát.

— Thì hãy đợi Gros và Souilhac đã vài giờ nữa thì họ đến rồi. Hình như họ muốn giới thiệu với anh 1 người bạn tên là Julien Bréhat thì phải. Gã sẽ là người giữ vai trò liên lạc giữa họ với anh.

oOo

Bình Xuyên đang chiếm đóng một số cứ điểm ở Saigon và Chợlớn Sở Thương cảng, trường trung học Pétrus Ký, Sở Mật thám.

Trước đó Thủ tướng đã cách chức giám đốc mật thám của Bình Xuyên nhưng họ lặng lẽ từ chối, bởi vì quyết định đó không được Hoàng đế phê chuẩn. Họ chiếm luôn cả trụ sở.

Không còn nhân viên nào kiểm soát giấy tờ ở các phi trường và thương cảng nữa.

Lúc 12giờ 15, có 2 chiếc cam nhông của chínhphủ chở đầy lính Dù trong quân phục tác chiến, nhảy xuống trên đại lộ Galliéni và khai hỏa vào các toán xung kích của Bình Xuyên ở trường trung học Pétrus-ký. Lính Bình Xuyên bắn trả lại. Có khoảng 20 thường dân bị kẹt giữa hai lằn đạn đối chiến đã bị thương vong. Mấy phút sau đằng có tiếp tục ở đường Paulus Của đường Nancy đại lộ Calliéni gần trại Couvreur. Đạn súng cối nổ bừa bãi như mưa. Một xóm nhà tranh bên cạnh nhà đèn bốc cháy. Một đám khói đen ngùn ngụt trên vùng trời Saigon.

Trong khi đó Vernier và Résengier đang ăn trưa với những món ăn VN canh rau, thịt heo quay, thịt bò xào rau cần, cá kho đậu. Tiếng bát đũa chạm nhau lanh tanh. Trời quá nóng bức, không khí quá nặng nề, đến nỗi không ai buồn nói với nhau lời nào.

Trước hết là Résengier nghe, nhưng không rõ là tiếng súng cối. Những tiếng nổ liên hồi như trời đang có giông:

Ông hỏi:

— Có phải là tiếng giông không?

Đến lượt Vernier nghếch mặt lên nghe ngóng:

Nhưng khi đó Juny đã chạy ra ngoài, gọi cả hai người ra xem:

— Saigon đang cháy!

Vernier xô ghế đứng dậy.

— Anh thấy chưa! Anh đến quá trễ rồi đấy, Résengier!

Từ trên những bậc thềm biệt thự, họ trông thấy được một phần Saigon Chợ lớn, phía cầu chữ Y. Những đám lửa cháy đỏ ngùn ngụt trên những mái nhà tranh và cả trên những chiếc thuyền buồm. Bây giờ nghe có thêm tiếng đại bác.

Résengier bảo:

— Đại bác 105 ly. Cái ông Thủ tướng lùn này đang chơi ván bài xả láng. Không phải là 1 cuộc dụng độ nữa, mà chiến tranh bùng nổ thật sự rồi.

Ông vào nhà rồi trở ra ngay với cây súng và bị rết:

— Anh cho tôi mượn chiếc xe đi. Tôi sẽ cố gắng để khỏi hư hại, nhưng nếu có sao thì tôi sẽ bồi thường cho anh.

— Anh phải đợi Souilhac và Gros.

— Không thể chờ được nữa. Phải tìm cách dập tắt ngay ngọn lửa này nếu không nó sẽ cháy rụi cả thành phố, rồi chiến tranh sẽ lan tràn ở khắp VN. Chỉ một giờ nữa thì không cách chi chạy chữa nổi, vì khi đó thì muộn mất rồi. Tôi đến gặp đám Bình Xuyên đây.

(CÒN NỮA)

CHỦ BIÊN Chu Tử và nhóm H. Thúc Nhơn

SÓNG THẦN

CHỦ NHẬT 9-7-1972 ÂM LỊCH 29-5 NHÂM TÝ

NĂM THỨ 2 — SỐ 257 • TIỀN BẠC NGÂN PHIẾU XIN ĐỀ BÀ NGUYỄN THỊ THÁI • QUẢN LÝ : VŨ THỊ KIM THOA

Tin vắn Quốc tế

• Ông Kenneth B. Keating, đại sứ Mỹ tại Ấn Độ hôm thứ Năm tuyên bố rằng ông sẽ từ chức để vận động tái tranh cử cho Tổng Thống Nixon.

Ông Keating đã được Tổng thống Nixon đề cử làm đại biểu danh dự tại đại hội ở Miami tổ chức ngày 24-8.

• Các khán giả đài truyền hình Pháp tối thứ Năm đã phải một phen sững sờ khi thấy xuất hiện trên màn ảnh cùng một lúc khuôn mặt của [illegible] lừng danh với hình ảnh thành phần nội các mới của tân thủ tướng Pháp Pierre Messmer.

Đài truyền hình Pháp không thể giải thích nổi lý do của cuộc ghép hình nhầm lẫn tai hại trên.

• Nữ tài tử phản chiến Mỹ Jane Fonda đã rời phi trường Orly ngày hôm qua để đi Hà Nội qua ngả Mạc Tư Khoa đem theo vài trăm thư cho các tù binh Mỹ từ các gia đình của họ. Cô Fonda sẽ lưu lại Bắc Việt 10 ngày

TƯ TƯỞNG HỮU KHUYNH NGÀY MỘT LAN TRÀN MẠNH MẼ TRONG HÀNG NGŨ CÁN BINH CS

TRUNG ƯƠNG CỤC MIỀN NAM BAN HÀNH CHỈ THỊ «T.2» KHẨN BÁO TÌNH TRẠNG THIẾU LƯƠNG THỰC, VŨ KHÍ

☐ Khám phá 2 hầm bí mật tại Ninh Hòa [illegible] cuộn băng nhựa ghi chỉ thị mật của Trung Ương cục Miền Nam

NHA TRANG (VT) 8-7.— Nguồn tin tình báo cao cấp tại QK 2 vừa tiết lộ Trung ương cục của MTGPMN vừa ban hành khẩn cấp một chỉ thị T2 khẩn báo cho các cán bộ lãnh đạo CS cấp tỉnh và huyện ủy hay về tình trạng thiếu lương thực đạn dược, vũ khí bộ đội và nhất là sự tan rã tinh thần điều mà ở Bắc việt gọi là tư tưởng hữu khuynh trong hàng ngũ cán bộ cao cấp và cán binh Cộng sản BV

Theo một chỉ thị T2 hoặt 21 của trung ương cục miền Nam thì được biết hiện nay CS đang gặp trăm ngàn sự khó khăn và nhất là các lãnh vực sau đây:

— 1) Tư tưởng đảng bộ đã bị tan rã trầm trọng.

— 2) Lực lượng chánh qui và vũ trang hầu như bị tê liệt về các hoạt động của địch.

— 3) Cần củng cố gấp lại tư tưởng hữu huynh, thắng địch ở địa phương không mạnh.

Đặc phái viên TV thuật lại lời một số giới chức tình báo cao cấp tại Quân khu 2 cho hay mật chỉ thị T2 của TƯ cục miền Nam có mục đích chấn chỉnh lại tư tưởng hữu khuynh ngày một lan tràn trong hàng ngũ cán bộ và bộ đội miền Bắc cũng như miền Nam. Trong chỉ thị tối mật T2 CS đã thú nhận như sau :

Quần chúng nổi dậy ba mũi chưa đều, khả năng đấu tranh, chính trị, binh vận còn thấp kém so với địch. Việc bổ sung lực lượng quá chậm, tinh thần chiến đấu, của bộ đội ta bị giao động, lương thực, vũ khí thiếu thốn, bồi dưỡng đào tạo cán bộ, tổ chức thực hiện chưa theo kịp nhu cầu trở ngại lớn lao cho việc tiến công liên tục...(nguyên văn). Ngoài ra mật chỉ thị T2 còn ra lệnh cho các lực lượng vũ trang tại mỗi địa phương gia tăng tối đa việc đào hầm bí mật, cất dấu vũ khí đạn dược, cấp thời tổ chức phụ nữ, thanh niên, nông dân tham gia ủy ban khởi nghĩa.

Tại các vùng bị giải phóng như Quảng Trị mật chỉ thị T.2 cũng đã thú nhận rằng tinh thần binh sĩ giảm sút vì thiếu lương thực, đạn dược và chúng không thể giữ được lâu dài.

Mặt khác tin điện của phái viên TV từ Nha trang gởi về cho biết trung tá Đỗ hữu Nhơn Quận trưởng Ninh Hòa vừa cho hay rằng liên tiếp trong các tuần lễ qua lực lượng an ninh địa phương đã khám phá nhiều hầm bí mật chôn giấu vũ khí, đạn dược cùng tài liệu quan trọng. Hồi 12g ngày vừa qua, chi khu Ninh hòa lại phát giác 2 hầm bí mật của VC tại xã Ninh Hòa cách quận lỵ 2cs và tịch thu 9 cuộn băng nhựa có ghi chỉ thị tối mật đả Nguyễn hữu Thọ, Trịnh đình Thảo liên quan đến các lãnh vực hòa bình và đình chiến đồng thời bắt được 1 giao viên tên Lê văn Ngưu giám đốc của VC bắn hạ 16 tên VC chung quanh khu vực cùng tịch thu nhiều vũ khí đạn dược(VT)

Những trận mưa lũ càn quét vùng Nam và Tây Nhật

ĐẤT CHUỒI KHỦNG KHIẾP GÂY CẢ TRĂM NGƯỜI CHẾT

☐ Cuộc đình công của thủy thủ Nhật bước qua ngày 84

ĐÔNG KINH 7-7 (UPI) Những trận mưa lụt càn quét vùng phía Nam và phía tây Nhật Bản kể từ thứ ba vừa qua, đã khiến hơn 200 người thiệt mạng, mất tích hoặc bị thương.

Theo nguồn tin cảnh sát, có 59 người chết, 81 bị thương và 73 người mất tích.

Mặt khác, cơn mưa lũ từng gây ít nhứt 725 vụ đất chuồi cũng đã khiến 5221 người không nhà cửa tại hai đảo Shikoku và Kyushu.

Mặt khác cuộc đình công lớn nhứt của các thủy thủ Nhật hôm thứ năm đã bước sang ngày thứ 84, mà vẫn chưa đến 1 giải pháp nào.

Các chủ tàu và thủy thủ đang chờ đợi thái độ của tân chính phủ Kakuei Tanaka để giải quyết vụ đình công này ở khắp 57 hải cảng khiến hơn 1000 chiếc tàu bỏ neo tại chỗ.

Tại Sydney, hàng chục nam học sinh trung học ở Sydney đã tổ chức cuộc bãi khóa hôm thứ Tư để phản đối lệnh của nhà trường bắt các học sinh phải cắt tóc ngắn.

Các đệ tử híp pi trên nhắc lại lời đe dọa của ông Horan, theo đó nếu ai không chịu cắt tóc ngắn sẽ không được dự thi cuối năm.

Các học sinh này treo biểu ngữ phản đối quanh trường viết rằng: tóc dài không có liên hệ với bộ óc của chúng tôi, chúng tôi quyết định bãi khóa để bảo vệ mái tóc.

Dựa vào sự tấn công suy yếu của CS, giới lãnh đạo Thái tin tưởng

VIỆT NAM SẮP CÓ NGƯNG BẮN SAU CÁC VẬN ĐỘNG CỦA NGA-MỸ

☐ *2 CHIẾN HẠM MỸ CHUYÊN LO VIỆC THÔNG BÁO CHO CÁC TÀU LẠ BIẾT LÀ CÁC HẢI CẢNG Ở BẮC VIỆT ĐÃ BỊ GÀI MÌN*

VỌNG CÁC 6-7 (REUTER-AFP) Nhà lãnh đạo Thái Lan Thanom Kittikachorn cho biết tại Vọng Các là ông tin tưởng sắp có ngưng bắn tại VN sau những cuộc vận động ngoại giao của HK và Nga Sô

Thống chế Thanom, chủ tịch ủy ban hành pháp quốc gia cho các phóng viên biết là một thỏa hiệp nào đó về hưu chiến chắc đã đạt được do các cuộc vận động của các nhà lãnh đạo HK và NS.

Dường như ông Thanom muốn ám chỉ đến cuộc Nga du vừa qua của TT Nixon và chuyến viếng thăm HN của chủ tịch Sô viết Nikolai Podgorny

Ông Thanom nói ông cũng căn cứ trên tin tưởng của ông vào tình trạng suy yếu của cuộc tấn công của Cộng sản ở Nam Việt và việc HK oanh tạc và phong tỏa BV.

Mặt khác vị tư lệnh đệ thất hạm đội hôm thứ năm cho biết hai chiếc tàu HK đã đi tuần giữa đảo Hải Nam của Trung Cộng và các bờ biển BV để cảnh cáo cho các xứ thứ ba về việc phong tỏa hải cảng BV.

Khu trục hạm Claud Jones lãnh nhiệm vụ do các tàu bè nhờ máy radar có tầm hoạt động xa. Khu trục hạm cũng đi song song với tàu tuần «Crockett» có thể chạy mau tới 75 cây số 1 giờ.

Mỗi khi có 1 tàu lạ thì tàu tuần Crockett rời khu trục hạm để tiến tới tàu lạ. Sau khi đã ra hiệu chiếc Crockett cho các tàu lạ biết là hải cảng Bắc Việt đã bị phong tỏa Sự cảo trình thực hiện bằng 10 thứ tiếng khác nhau hay bằng dấu hiệu quốc tế.

Vị tư lệnh còn cho biết thêm đây là lần đầu tiên mà các tàu tuần HK hoạt động phía bắc vĩ tuyến 17.

Bác bỏ lời yêu cầu của Hiệp hội túc cầu Mã

TỔNG CUỘC TÚC CẦU Q.T. KHÔNG CHO MÃ LAI ĐI T.C

☐ Phi bắt đầu mở ngoại giao với các nước C.S

KUALA LUMPUR 7-7 (UPI) Tổng cuộc túc cầu quốc tế đã bác bỏ lời yêu cầu của hiệp hội túc cầu Mã lai Á về việc gửi 1 đội cầu sang giao đấu tại Hoa lục.

Hồi tháng 6 vừa qua, hiệp hội túc cầu Mã lai Á đã gởi 1 văn thư cho tổng cuộc túc cầu quốc tế để hỏi ý kiến về việc Trung Cộng mời đội cầu Mã lai Á viếng thăm Hoa Lục và giao đấu trong ngày gần đây

Tổng cuộc quốc tế đã phúc đáp rằng họ không thể cho phép các đội thể thao sang giao đấu tại Bắc kinh cho đến khi Trung Cộng chịu nhập lại với tổng cuộc thế giới

Tại Manila Tổng thống Ferdinand E. Marcos đã nhận ủy nhiệm thơ của đại sứ Nam Tư Jozg Jmole và như vậy Phi Luật Tân đã bỏ lập trường chống Cộng cứng rắn từ trước đến giờ để liên lạc ngoại giao lần đầu với một nước Cộng sản.

Ông Jozg Jmole đại sứ Nam Tư thường trú tại Đông Kinh trong cuộc lễ tại dinh Malacanang cho biết là ông hy vọng sẽ có những liên lạc về thương mãi và văn hóa giữa hai quốc gia Nam Tư và Phi Luật Tân.

Vào đầu năm này, Phi quyết định giảm bớt thái độ cổ truyền chống cộng bằng cách tạo dễ và thiết lập các liên lạc ngoại giao với các nước Cộng sản,

ĐS Connally thảo luận việc viện trợ quân sự cho Hồi

T.T. BHUTTO TRIỆU TẬP Q.H CHUẨN Y THỎA ƯỚC ẤN-HỒI

☐ Thủ Tướng Ấn trở về nước được tiếp đón rầm rộ

RAWALPINDI 7-7 (UPI).— Tổng thống Hồi Zulfikar Ali Bhutto đã triệu tập một khóa họp đặc biệt của quốc hội để phê chuẩn thỏa ước Ấn Hồi mà ông đã ký kết với thủ tướng Indira Gandhi tại Simla Ấn.

Ngoài ra Ông John Connally, đặc sứ của tổng thống Hoa Kỳ, đã hội kiến với tổng thống Bhutto trong tiếng tươi đồng hồ để bàn về vấn đề viện trợ quân sự và kinh tế cho Hồi quốc.

Ông Connally cũng đã tường trình vắn tắt về chuyến Nga du mới đây của TT Nixon và tình hình Đông Nam Á.

Trước đó, cùng ngày tại Islamabad ông Connally tuyên bố rằng Mỹ vẫn không thay đổi chính sách ngưng viện trợ quân sự cho Ấn và Hồi.

Mặt khác thủ tướng Ấn độ Indira Gandhi hôm thứ năm đã trở về Tân đề Li và được chào đón rất rầm rộ tuy rằng có bị phá rối phần nào bởi một cuộc biểu tình bị dẹp bằng lựu đạn cay.

Đoàn biểu tình độ 1.000 người thuộc đảng Ấn giáo Jana Saugh phát cờ trắng phản đối thỏa ước vừa ký với Hồi quốc.

Cảnh sát đã xô xát với họ nhưng không có tin loan báo về số người bị thương.

CÁO LỖI

Mục «ÔNG ĐẠO CẤY» xin tạm gác một thời gian ngắn vì tác giả mắc bận chấm thi

Thành thật cáo lỗi cùng bạn đọc

TIN CẦN BIẾT

Trường Đ.H. Dược Khoa tuyển 4 Giảng Nghiệm viên

SAIGON 6-7 — Trường ĐHDK Saigon sẽ mở kỳ thi tuyển bốn giảng nghiệm viên cho các phòng thí nghiệm Vật lý học, Sinh lý học, Bào chế Cổ truyền và Hóa học Đại cương vào lúc 8g sáng ngày 7-8-72 tại phòng thí nghiệm liên hệ.

Thời hạn chót ghi tên là 5-8-72.

Ứng viên phải có ít nhất bằng Dược sĩ Quốc gia. Nếu có thêm chứng chỉ Cao học Dược khoa hoặc Khoa học bằng nội trú Dược khoa thì sẽ được một số tăng điểm.

Muốn biết thêm chi tiết, xin liên lạc với trường ĐHDK số 41 đại lộ Cường Để Saigon.

LỘC ĐỈNH KÝ

nguyên tác KIM DUNG [illegible] HÀN GIANG NHẠN dịch thuật

(Tiếp Theo)

Quân đô thống nhà Mãn Thanh ở Ninh Cổ Tháp là Sai Nhĩ Hô Đạt và tướng quân Ba Hải lãnh binh cự địch vào những năm Thuận Trị thứ 16, 17, thắng liền mười mấy trận, giết chết viên đại tướng thống lĩnh quân La sát chém giết toán kỵ binh Kha tát khắc đến quá nửa. Từ đó người La sát không dám tiến đến bờ sông Hắc Long Giang nữa.

Mấy năm đầu vua Khang Hy, quân dân La Sát lại kéo đến, dùng Nhã Tát Khắc thành làm căn cứ địa.

Vua Khang Hy dần dần lớn tuổi biết dã tâm của người La Sát rất lớn liền hạ lệnh gia tăng cuộc phòng thủ và dời đội thủy quân ở Cát Lâm đến trú phòng tại Hắc Long Giang.

Quân La Sát cũng không ngớt tăng thêm mỗi [illegible] chúng đắp thành Nhã Tát Khắc rất kiên cố. Đồng thời đặt nhà trạm trên đường giao thông đến bản bộ nước La Sát. Chúng quyết ý lấy cả khu vực rộng lớn theo giải Hắc Long Giang.

Khi ấy Vua Khang Hy đang đem toàn lực để đối phó với Ngô tam [illegible] thể chia quân chống cự bọn xâm lăng La Sát. [illegible] binh xong Tam Phiên, họ Trịnh ở Đài Loan cũng qui hàng, không còn mối lo nội bộ, ngài mới yên tâm đối ngoại.

Nhà Vua nhớ tới Vi tiểu Bảo đã qua Mạc tư Khoa, chẳng những gã hiểu nội tình nước La Sát mà còn có mối quan hệ không phải tầm thường với Nhiếp chính nữ vương hiện đang nắm quyền bính nước La Sát; Gã còn được phong tước cho nữa Đây là một con cờ lợi hại trong tay khi nào Hoàng đế lại không dùng tới ?

Nhà vua vừa hay tin Vi Tiểu Bảo đã đến Đài Loan, liền sai Sách Ngạch Đồ đi triệu về tức khắc.

Vi Tiểu Bảo đem theo vợ con, lại sai phu khuân vác mọi tiền thịnh mạng thời lấy được ở Đài Loan xuống thuyền bắc tiến.

Lúc lâm hành gã còn đòi Thi Lang [illegible] lại những tước lãnh thủ hạ của họ Trịnh ngày trước là Hà Lựu [illegible] Hưng Châu [illegible] cùng năm trăm đằng giáp binh.

Thi Lang biết chuyến này gã tiến [illegible] nhất định lại được trọng dụng. Hắn còn trông cậy gã ở trong triều [illegible] về cho mình, nên gã đòi điều gì hắn cũng chịu ngay. Hắn còn đưa tặng một phần hậu lễ cho Vi Tiểu Bảo và Sách Ngạch Đồ.

Trăm họ ở Đài Loan biết triều đình [illegible] đi thủ tiêu quyết định di dân vào nội địa là nhờ công đức cao cả của vị thiếu niên Vi đại nhân [illegible], nên ai ai cũng đem lòng cảm kích. Nhân dân lấy cả vạn dân tán. Họ dâng ký ra làm hành trang để tiễn đưa.

Vi tiểu Bảo xuống thuyền, hai vị kỳ lão trực giày gã ra giơ cao lên nói là xin lưu lại để làm kỷ niệm.

Lễ thoát hài này nguyên chỉ dành cho những quan địa phương thanh chính của thanh triều. Trăm họ quyến luyến mới dùng nghi tiết này.

Vi tiểu Bảo là một quan ăn tiền mà cũng được hưởng vinh dự này thì thật là chuyện vô cổ nhân hậu vô lai giả. Cuộc hoan tống con pháo nổ rầm trời, tiếng reo dậy đất, tưởng không cần nói nhiều.

937.— HÙNG TÀI ĐẠI LƯỢC MỚI NHIỀU CON

Một hôm thuyền tới Đường Cô. Vi tiểu Bảo cùng bọn Sách Ngạch Đồ lên bờ, qua Thiên Tân về đến Bắc Kinh.

Vi tiểu Bảo vào đến cửa thành, tưởng chừng như đã qua một đời người. Gã nức lòng hởi dạ, tấm thân nhẹ nhàng như muốn bay lên tiên cảnh. Gã vào bái yết đức Hoàng đế ngay tức khắc.

Vua Khang Hy đang ở Ngự Thư phòng truyền chỉ cho gã vào triều kiến. Vi tiểu Bảo vén rèm cửa tiến đến trước mặt nhà Vua, quì phục xuống dập đầu lạy. Gã chưa đứng thẳng người lên, bất giác trong lòng nổi mối thương bi, cứ nằm phục dưới đất lớn tiếng khóc ròng.

Nhà Vua ngó thấy gã, trong lòng nửa phần hoan hỷ, nửa phần tức giận, bụng bảo dạ :

— Thằng nhỏ này vô pháp vô thiên dám trái thánh chỉ. Chuyến này trẫm phái gã đi sứ, nhưng cũng cảo trừng phạt gã một phen để gã khỏi ỷ mình được sủng ái mà sinh kiêu ngạo. Nếu không thế gã sẽ thành con ngựa bất kham khó mà kiềm chế được.

Tuy đức Vua định bụng như vậy, [illegible] ngờ ngài thấy Vi tiểu Bảo khóc lóc, lòng tâm lại nhũn ra. Ngài cười hỏi :

Con mẹ nó ! Thằng lỏi này vừa thấy lão gia, sao lại khóc [illegible] ?

Vi tiểu bảo vừa khóc vừa tâu :

— Nô tài đã tưởng kiếp này không còn cơ hội thấy mặt Hoàng thượng nữa, mà bữa nay lại được triều kiến long nhan. Nỗi vui mừng quá độ khiến nô tài xúc động không cầm được nước mắt.

Vua Khang Hy cười nói :

— Dậy đi ! Dậy đi ! Lại đây cho ta coi

Vi tiểu Bảo lồm cồm đứng lên, mặt đầy nước mắt nước mũi, bên môi lộ một nụ cười.

Đức vua cười nói :

— Con mẹ nó ! Thằng lỏi này cao lớn gớm rồi !

Bất giác ngài nổi đồng tâm, dời khỏi ngự tọa, nói :

— Chúng ta thử so xem ta cao hay ngươi cao.

Ngài tiến lại đứng sát vào lưng Vi Tiểu Bảo.

Vi Tiểu Bảo thấy bề cao của nhà Vua cũng tương tự như mình, nhưng ngài đã muốn so sánh cao thấp, chẳng lẽ lại để tôi cao hơn chúa, gã liền co đầu gối lại một chút.

Vua Khang Hy đưa tay lên sờ hai cái đầu, thấy mình [illegible] hơn một tấc liền cười nói :

— Chiều cao của chúng ta tương tự như nhau.

Đoạn nhà Vua cất gót bước đi mấy bước vừa cười vừa hỏi :

— Tiểu Quế Tử ! Ngươi sinh hạ được mấy trai mấy gái rồi ?

Vi tiểu Bảo tâu :

— Nô tài kém cỏi lắm, mới được hai trai một gái.

Nhà Vua cười ha hả nói :

— Vụ này ta giỏi hơn ngươi, hiện đã có bốn trai ba gái.

Vi tiểu Bảo nói :

— Thánh thượng hùng tài đại lược, dĩ nhiên... dĩ nhiên không ai bì kịp. Nhà vua cười nói:

— Đã mấy năm qua mà đường học vấn của ngươi chẳng tiến thêm được chút nào. Việc sinh hạ tử nữ thì có liên can gì đến hùng tài đại lược ? Vi Tiểu Bảo tâu:

— Ngày trước Vua Văn Vương nhà Chu sinh hạ một trăm con Đại Phàm các vị hảo Hoàng đế đều đông con.

Vua Khang Hy cười hỏi.

— Sao ngươi biết chuyện đó ?

Vi tiểu Bảo Tâu :

— Hoàng thượng phái nô tài đi câu cá, cũng tỷ như Chu Văn Vương và Khương thái Công. Dĩ nhiên nô tài phải hỏi cho biết chuyện Chu văn Vương, phòng khi Hoàng thượng hỏi đến, biết đường mà đối đáp.

Mấy năm nay vua Khang Hy lo lắng việc đánh dẹp Ngô tam Quế. Ngài bận bã suốt ngày đêm lo mưu tính kế, điều động quốc gia đại sự. Bên mình ngài thiếu Vi Tiểu Bảo, một kẻ thân tử nhỏ tuổi, dám diễu để giải khuây. Nhiều lúc Ngài cảm thấy hiu quạnh. Bây giờ quần thần trùng hội lòng dạ thảnh thơi, liền nói chuyện phiếm một lúc.

Đức vua hỏi đến cách sinh nhai của gã [illegible] Cật cùng là dân tình ở Đài Loan

Vi tiểu Bảo thuật lại tình hình sinh sống của gã ngoài hải đảo rồi đáp

— Đất cát ở Đài Loan rất phì nhiêu mức sản xuất khá nhiều. Trăm họ ở trên đảo đều sinh hoạt sung túc. Dân chúng được tin Hoàng thượng chuẩn cho họ ở lại Đài Loan đều cảm kích hoàng ân không biết đến thế nào mà kể. Họ coi Hoàng thượng như trời cao đất dày như cha sinh mẹ đẻ

Vua khang hy gật đầu nói :

— Việc thì chính trước hết là đừng quấy nhiễu nhân dân. Trăm họ đã an cư lạc nghiệp ở Đài Loan mà cưỡng ép họ phải thiên cư vào lục địa là một vụ rất phiền nhiễu. Các đại thần trong triều chẳng hiểu gì về tình hình Đài loan, nhầm mắt đưa ra đề nghị càn rỡ, suýt nữa làm lỡ đại sự. Ngươi và Thi Lang hết sức khuyên can. Công lao này không phải là nhỏ.

Vi Tiểu Bảo nhảy xổ lại quì xuống dập đầu tâu :

— Nô tài mấy lần vì chỉ, dù phải chặt đầu đến 17, 18 lần cũng là đáng lắm. Bất luận nô tài này có công lao gì. Hoàng thượng cũng bất tất phải để tâm. Nô tài chỉ khẩn cầu đại đức tha mạng và chuẩn cho nô tài được phục thị luôn bên mình Hoàng thượng.

Vua Khang Hy mỉm cười đáp :

— Ngươi cũng biết chặt đầu đến 17, 18 lần cũng đáng, nhưng tiếc rằng ngươi lại chẳng có 18 cái đầu, nếu không ta nhất định chặt đi 17 cái.

Vi tiểu Bảo tâu :

— Dạ dạ ! Nô tài không cầu nhiều đầu. Hoàng thượng chỉ để lại một cái cho nô tài ăn cơm và nói năng được là dù lấy làm thỏa mãn lắm rồi.

(CÒN TIẾP)

BÁC SĨ THƯỜNG TRỰC

Chủ nhật 9-7-1972, Buổi trưa từ 12g đến 14g30 Buổi tối từ 19g đến 7g sáng thứ bảy

BS Nguyễn Hữu Phiếm	237	Trương Minh Giảng	SAIGON
— Nguyễn Hữu Ân	8	đường Nguyễn Thiện Thuật	SAIGON
— Nguyễn Đan Quế	126	Đồng Khánh	CHOLON
— Nguyễn trọng Thiện	40	Cao Thắng	SAIGON

CHƯƠNG TRÌNH TRUYỀN HÌNH (CHỦ NHỰT 9-7-1972)

Việt *Băng Tần số 9*		Mỹ *Băng Tần số 11*	
15g30	Đài hiệu — Quốc kỳ Giới thiệu chương trình	12g00	News
15g35	Chèo cổ : Lên đường bao Hải Thọ	12g05	This is the life
17g00	Thời sự Miền Tây	12g30	The Christophers
17g10	Thiếu nhi Hoa Thế Hệ	12g45	Sacred Heart
18g00	Tin ngắn	13g00	News
18g05	Thời sự hàng tuần	13g05	Movie : Pete Kelly's Blues
18g05	Đố vui để học	14g30	Sports
19g00	Thông cáo	17g00	News
19g05	Thời sự quốc tế	17g05	American Sportsman
19g15	Chương trình Cựu Chiến binh	18g00	Walt Disney
20g00	Tin tức	19g00	World in Review
20g30	Cải lương Dạ Lý Hương Giọt máu quân vương	19g30	Beverly Hillbillies (New Series)
21g00	Bình luận	20g00	Flip Wilson
21g10	Cải lương (tiếp)	21g00	News
21g30	Điểm báo	21g05	M.Impossible
21g50	Cải lương (tiếp)	22g00	Religion in the news
22g20	Tin cuối tuần	22g05	Name of the game
22g50	Cải lương đoạn kết Đài hiệu—Quốc kỳ		

GIẢI ĐỀ THI VẬT LÝ TÚ-TÀI 2 AB KHÓA I NGÀY 7-7 NIÊN KHÓA 71 - 72

Bài giải của GS ĐÀM QUANG HƯNG
Hiệu trưởng Trường Trung Học NHÂN CHỦ

A CÂU HỎI :

1— Vận tốc giới hạn của một vật rơi trong không khí.

Giải

Khi một vật rơi thẳng đứng trong không khí thì một mặt nó bị đặt dưới trọng lượng $\vec{P}$ của nó, mặt khác nó bị đặt dưới sức cản $\vec{R}$ của không khí. Trọng lượng $\vec{P}$ là một lực thẳng đứng luôn luôn hướng xuống đất và có cường độ không đổi trong khi $\vec{R}$ cũng là một lực thẳng đứng nhưng luôn luôn hướng lên trời và có cường độ tăng theo vận tốc của vật rơi.

Hệ thức cơ bản của Động lực học được viết là $P - R = m\gamma$ trong đó m là khối lượng của vật rơi và γ là gia tốc của chuyển động rơi.

Hệ thức này chứng tỏ rằng γ không phải là một hằng số. Gia tốc γ này giảm dần khi vận tốc tăng lên và sau cùng, gia tốc γ này triệt tiêu khi $R = P$. Vậy chuyển động rơi trong không khí là một chuyển động nhanh dần nhưng càng lúc càng tiến gần tới một chuyển động đều. Vận tốc của chuyển động đều này được gọi là vận tốc giới hạn v_m.

Ta nên để ý rằng vận tốc giới hạn trong không khí thực ra không thể đạt tới được sau một thời gian hữu hạn, vì đường cong biểu diễn vận tốc rơi trong không khí theo thời gian tiệm cận với đường thẳng $v = v_m$.

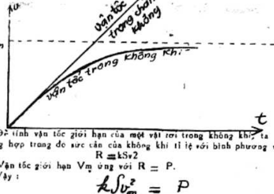

Để tính vận tốc giới hạn của một vật rơi trong không khí, ta chỉ xét trường hợp trong đó sức cản của không khí tỉ lệ với bình phương vận tốc:

$$R = kSv^2$$

Vận tốc giới hạn V_m ứng với $R = P$.

Vậy :

$$kSv_m^2 = P$$

$$\text{hay} \quad v_m = \sqrt{\frac{P}{kS}}$$

2. Ứng dụng của máy biến thế vào sự vận tải năng lượng.

GIẢI

Máy biến thế là một máy để làm thay đổi hiệu thế giữa hai cực của một mạch điện xoay chiều.

Dòng điện xoay chiều có hai ưu điểm so với dòng điện một chiều :

1) Máy phát điện xoay chiều có thể sinh ra những hiệu thế cao trong khi máy phát điện một chiều chỉ có thể sinh ra những hiệu thế thấp.

2) Người ta có thể dùng máy biến thế để làm thay đổi hiệu thế hữu dụng đối với một dòng điện xoay chiều nhưng không thể dùng máy biến thế để làm thay đổi hiệu thế đối với một dòng điện một chiều.

Lợi dụng hai ưu điểm trên của dòng điện xoay chiều, người ta dùng máy biến thế vào sự vận tải năng lượng đi xa.

Trước hết, người ta biến năng lượng phải tải đi dưới dạng điện năng bằng những máy phát điện xoay chiều (máy dao điện). Tiếp theo người ta dùng những máy biến thế để làm tăng hiệu thế hiệu dụng lúc khởi hành. Sau cùng, tại nơi tiêu thụ điện, vì những điện thế cao rất nguy hiểm nên người ta dùng những máy biến thế để làm giảm hiệu thế hiệu dụng xuống trị số xử dụng.

Sau đây là lược đồ của một mạch điện dùng để tải điện năng đi xa :

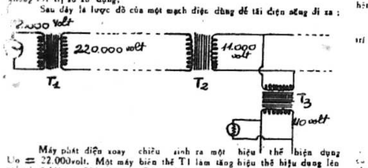

Máy phát điện xoay chiều sinh ra một hiệu thế hiệu dụng $U_0 = 22.000$volt. Một máy biến thế T1 làm tăng hiệu thế hiệu dụng lên tới trị số $U_1 = 220.000$volt. Dòng điện cao thế này được truyền đi trong dây dường. Tới nơi tiêu thụ điện, vì hiệu thế cao U1 này rất nguy hiểm nên trước hết, một máy biến thế T2 làm giảm hiệu dụng xuống tới trị số $U_2 = 11.000$volt. Sau đó, những máy biến thế như T3 làm giảm hiệu thế hiệu dụng xuống tới trị số xử dụng U3 thí dụ như $U_3 = 110$volt.

Trong một thành phố, các máy biến thế dùng để làm giảm hiệu thế được đặt trong các trạm biến điện xây rải rác ở các khu phố. Từ mỗi trạm biến điện này, người ta dùng những dây dẫn điện lớn để phân phối điện cho cả một khu phố.

3) Nguyên tắc và sơ đồ của một đèn hai cực.

GIẢI

Nguyên tắc của một đèn hai cực căn cứ trên hiệu ứng nhiệt điện tử, nghĩa là hiện tượng phát xạ điện tử bởi một vật dẫn điện khi vật dẫn điện đó được đốt nóng tới một nhiệt độ khá cao.

Trong một miếng kim loại, vừa có một ít nguyên tử trung hòa, vừa có những ion dương tạo bởi những nguyên tử đã mất đi một hay nhiều điện tử, vừa có những điện tử tự do từ các nguyên tử nói trên bắn ra ngoài.

Các điện tử tự do tạo thành từng đám, chuyển động và chạm hỗn loạn trên các nguyên tử và các ion dương rồi lại nảy trở lại.

Khi nhiệt độ càng cao thì sự chuyển động và chạm hỗn loạn nói trên càng mạnh.

Khi nhiệt độ khá cao thì một số điện tử thoát khỏi miếng kim loại và lọt vào môi trường bao quanh.

Khi thoát khỏi miếng kim loại, số điện tử trên vẫn quanh quẩn ở gần miếng kim loại vì khi mất số điện tử này miếng kim loại trở thành có điện dương và hút các điện tử ấy, giữ không cho chúng đi xa. Do đó, sau một [illegible] rất ngắn, có một [illegible] và ngăn không cho các điện tử khác tiếp tục phát xạ ra ngoài.

Nhưng khi người ta dùng một anod thực mạnh để tạo ra một điện trường trong khoảng chân không bao quanh miếng kim loại thì các điện tử chuyển động trong điện trường, hướng về phía anod và tạo thành một chuyển động điện tử (dòng điện).

Trên đây là nguyên tắc của một đèn hai cực. Dưới đây là sơ đồ :

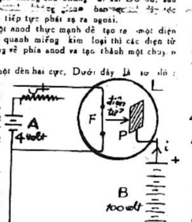

Trong sơ đồ này, một bóng thủy tinh L trong đó người ta đã thực hiện chân không gần hoàn toàn, chứa một dây tóc tungsten F đốt tới nóng trắng bởi dòng điện của 1 bộ accu thứ nhất A có sức điện động vào khoảng chừng 4volt.

Một bản kim loại P được nối với cực dương của 1 bộ accu thứ nhì B cho sinh ra giữa F và P một hiệu thế vào khoảng chừng 100volt

Khi dây tóc F bị đốt tới nóng trắng thì milliampe kế mA cho biết rằng có một dòng điện chạy qua milliampekế;

Thực vậy bản kim loại P được nạp điện dương, hút các điện tử do dây tóc nóng trắng F phát xạ ra ngoài.

Vì khoảng chân không trong bóng L được thực hiện gần hoàn toàn nên áp xuất ở trong bóng L chỉ còn chừng một phần triệu milimét thủy ngân và các điện tử có thể vượt đoạn đường FP mà không gặp một trở ngại nào. Lúc đó mạch BPFmAB là một mạch kín và ở trong bóng L các điện tử hướng từ F tới P. Do đó, có một dòng điện cường độ i, chạy ngược chiều với các chuyển động của các điện tử trong mạch và làm lệch kim milliampekế mA.

B. BÀI TOÁN

Từ trên cao 60m, một thang máy đi xuống không vận tốc đầu. Sau 5m đầu tiên, thang máy đạt được vận tốc 2m/s, với vận tốc đó nó đi thêm 45m và cuối cùng tới đất với vận tốc triệt tiêu. Giả sử chuyển động trong giai đoạn I và 3 thay đổi đều.

1) Tính gia tốc của thang máy trong 3 giai đoạn và tính thời gian đi hết 60m.

GIẢI

Trên quĩ đạo thẳng đứng của thang máy, ta chọn gốc hoành độ là vị trí ở trên cao 60m và chiều dương là chiều từ trên xuống dưới :

Gọi γ_1 là gia tốc của thang máy trong giai đoạn I. Ta có :

$$v^2 - v_0^2 = 2\gamma_1 (x - x_0)$$

Với $v = 2m/s$, $V_0 = 0$, $x = 5m$, $X_0 = 0$, ta có :

$$4 = 2\gamma_1 \times 5$$

$$\Rightarrow \boxed{\gamma_1 = 0{,}4\ m/s^2}$$

Gọi γ_2 là gia tốc của thang máy trong giai đoạn 2. Vì chuyển động của thang máy trong giai đoạn này có vận tốc không đổi là 2m/s nên chuyển động này đều và gia tốc bằng không :

$$\boxed{\gamma_2 = 0}$$

Gọi γ_3 là gia tốc của thang máy trong giai đoạn 3. Ta có :

$$v^2 - v_0^2 = 2\gamma_3 (x - x_0)$$

Với $v = 0$, $v_0 = 2m/S$, $x = 60m$, $X_0 = 50m$, ta có :

$$-4 = 2\gamma_3 \times 10 \Rightarrow \boxed{\gamma_3 = -0{,}2\ m/s^2}$$

Thời gian T1 dùng để đi 5m đầu :

$$v = \gamma_1 t_1 \Rightarrow t_1 = \frac{v}{\gamma_1} = \frac{2}{0{,}4} = 5 \text{ giây}$$

Thời gian t2 dùng để đi 45m tiếp theo :

$$X - X_0 = Vt_2 \Rightarrow t_2 = \frac{x - x_0}{v} = \frac{50 - 5}{2} = 22{,}5 \text{ giây}$$

Thời gian t3 dùng để đi 10m cuối :

$$V - V_0 = \gamma_3 t_3 \Rightarrow t_3 = \frac{V - V_0}{\gamma_3} = \frac{0 - 2}{-0{,}2} = 10 \text{ giây}$$

Vậy thời gian tổng cộng để thang máy đi hết 60m là :

$$\boxed{t = t_1 + t_2 + t_3 = 37{,}5 \text{ giây}}$$

2) Một lò xo đàn hồi có độ dãn tỉ lệ với lực kéo, khối lượng không đáng kể, chiều dài 30cm được dùng để treo 1 quả cân 50g vào trần thang máy. Nếu thang máy đứng yên thì lò xo dài 35cm, tính chiều dài của lò xo trong 3 giai đoạn chuyển động trên. Lấy $g = 10m/s^2$

GIẢI

Nếu thang máy đứng yên thì quả cân 50g tác dụng vào lò xo 1 lực:

$$P = Mg = 0{,}05 \times 10 = 0{,}5 \text{ newton}$$

Với lực $P = 0{,}5$ N này, lò xo dãn ra một chiều dài $\Delta l = 35cm - 30cm = 5cm$. Vậy mỗi newton làm cho lò xo dãn ra 10cm

Trong giai đoạn chuyển động 1, trọng lượng biểu kiến của vật giảm đi nghĩa là lực kéo T1 nhỏ hơn trọng lượng P :

$$T_1 = P - M\gamma_1 = 0{,}5N - 0{,}05 \times 0{,}4N$$

$$T_1 = 0{,}48N$$

Vậy độ dãn của lò xo trong giai đoạn này là:

$$\Delta l_1 = 10cm \times 0{,}48 = 4{,}8cm$$ và chiều dài của lò xo là:

$$\boxed{l_1 = 30cm + 4{,}8cm = 34{,}8cm}$$

Trong giai đoạn chuyển động 2, trọng lượng biểu kiến của vật bằng trọng lượng thực nghĩa là lực kéo T2 bằng trọng lượng P.

$$T_2 = P = 0{,}5N$$

Vậy độ dãn của lò xo trong giai đoạn này là:

$$\Delta l_2 = 10cm \times 0{,}5 = 5cm$$ và chiều dài của lò xo là:

$$\boxed{l_2 = 30cm + 5cm = 35cm}$$

Trong giai đoạn chuyển động 3, trọng lượng biểu kiến của vật tăng lên, nghĩa là lực kéo T3 lớn hơn trọng lượng P:

$$T_3 = P - M\gamma_3 = 0{,}5N - 0{,}05 \times (-0{,}2)N$$

$$T_3 = 0{,}51N$$

Vậy độ dãn của lò xo trong giai đoạn này là

$$\Delta l_3 = 10cm \times 0{,}51 = 5{,}1cm$$ và chiều dài của lò xo là :

$$\boxed{l_3 = 30cm + 5{,}1cm = 35{,}1cm}$$

3) Một con lắc đơn được treo vào trần thang máy. Biết rằng trong giai đoạn 2, chu kỳ của con lắc là 2S tính chu kỳ của con lắc trong giai đoạn I và 3 của chuyển động trên, giả sử con lắc đơn thực hiện những dao động có biên độ nhỏ và cao độ của thang máy không có ảnh hưởng trên gia tốc trọng lực. Lấy $g = 10m/s^2$.

GIẢI

Gọi T1 là chu kỳ của con lắc trong giai đoạn 1 và g1 là gia tốc biểu kiến của trọng lực trong giai đoạn này.

Gọi T là chu kỳ của con lắc trong giai đoạn 2 và g là gia tốc thực của trọng lực.

Gọi T3 là chu kỳ của con lắc trong giai đoạn 3 và g3 là gia tốc biểu kiến của trọng lực trong giai đoạn này.

– Công thức về con lắc đơn cho :

$$\frac{T_1}{T} = \sqrt{\frac{g}{g_1}}$$

với $T = 2s$, $g = 10m/s^2$, $g_1 = g - \gamma_1 = 9{,}6m/s^2$

ta có

$$\frac{T_1}{2s} = \sqrt{\frac{10}{9{,}6}} = \sqrt{1 + \frac{0{,}4}{9{,}6}} = \sqrt{1 + \frac{1}{24}}$$

$$\frac{T_1}{2s} \approx 1 + \frac{1}{48} \approx 1{,}02 \Rightarrow \boxed{T_1 \approx 2{,}04s}$$

– Công thức về con lắc đơn cho :

$$\frac{T_3}{T} = \sqrt{\frac{g}{g_3}}$$

với $T = 2s$, $g = 10m/s^2$, $g_3 = g - \gamma_3 = 10{,}2m/s^2$

ta có :

$$\frac{T_3}{2s} = \sqrt{\frac{10}{10{,}2}} = \sqrt{1 - \frac{0{,}2}{10{,}2}} = \sqrt{1 - \frac{1}{51}}$$

$$\frac{T_3}{2s} \approx 1 - \frac{1}{102} \approx 0{,}99 \Rightarrow \boxed{T_3 \approx 1{,}98s}$$

NHẬT KÝ

Những đoạn không lời kết

NGUYỄN-DƯƠNG-HÀN
ST/Bình-Thuận

(TIẾP THEO)

3.— NHỮNG CÁNH THƯ

Hôm qua một lúc tôi nhận được đến 3 lá thư. Ngoài bì không đề tên người gửi, ban đầu tôi cũng tưởng như những thư của độc giả gửi đến sĩ vã, hoặc thăm hỏi như thường lệ, đến khi đọc hết, mới rõ thư đó của 3 người bạn.

Người thứ nhất ... ... sống anh sắp có gia đình. Anh bảo anh rất hãnh diện được ở lại Huế dù Huế là đềm của những đoán mò chính trị, hoặc Huế của sương mù, của hiện tại. Anh bị tật 3 ngón tay ở bàn tay trái, ... nên đến giờ phút này mới tìm được người nâng khăn sửa túi. Anh bảo dù không được cầm súng để chiến đấu cùng bằng hữu, như bằng hữu nhưng trên mặt phương diện ... anh đã chiến đấu đã góp vào việc xây dựng ... anh còn quả quyết sẽ ở lại làm việc tại bệnh viện Huế, thuốc men cho đồng bào tại các trại tạm cư ... anh là một y tá quốc gia — chứ không hề rời bỏ ... như mấy ông ... thấy anh khi giặc chưa thật ... vào Huế.

Người thứ hai v... Pleiku. Anh bảo anh bị thương cưa mất một cẳng k... tấn công đầu tiên vào Tân Cảnh. Xuất thân khóa 1... võ bị Đàlạt, bao năm trời chiến đấu từ khắp các mặt trận ... đến ngày ngã xuống về nghỉ phép tại Saigòn lại muốn đi ngay. Anh bảo Saigòn sống vội vã, ồn ào và thờ ơ, thế mà khi anh còn chiến đấu được trong vùng rừng-núi-gió-lạnh-mưa-bùn anh đã từng nghe người ta ca tụng việc làm của hậu phương lớn Saigòn, của những chánh khách miền Nam Tự do. Anh nhất quyết ở lại nơi anh vừa ngã xuống và vừa gửi cho nơi này một cái chân

Người thứ ba viết từ Saigòn. Người bạn trí thức khoa bảng này hiện là một ông lớn trong Quốc Hội VNCH. Anh bảo tôi cuộc sống nay làm chó gì có cách mạng xã hội, làm chó gì có tình thương người chân thật. Anh bảo có tội bây giờ — dù nhỏ, dù lớn — có « tỷ » là hết tội. Tôi « cũng cố tình tin như vậy ». Thư anh còn nói thêm tôi nên sửa soạn để chuẩn bị ứng cử vào một chức vị dân cử. Bởi vì chức vị dân cử bây giờ sung sướng lắm. Mọi việc đều đã có Tổng Thống lo hết, anh cũng nói thêm là từ ngày báo chí gán cho tụi các anh danh từ kép Đờ-Gia-Nô các anh thấy thật đau lòng nhưng cũng vui vẻ vì những đau lòng đó. Anh bảo tôi ... tập làm gia nô từ bây giờ mới ... nổi. Vì đó cũng là một cốt nghĩa ăn khách.

... định thư trả lời ... là phải có đầy đủ can đảm hơn người mới làm cái nghề Đờ này được. Phải có can đảm im lặng ; và phải có can đảm đi hậu. Tôi là một người thiếu can đảm tối đa đó.

4.— RỪNG BAO NHIÊU LÁ THƯƠNG MÌNH BẤY NHIÊU

Thành phố tôi đang sống, bây giờ chưa hẳn chính thức là mùa mưa, nhưng đã có những trận mưa thác đổ từ tháng 5. Mưa ở đâu rồi cũng buồn như nhau. Mưa là hoạt cảnh của những bài thơ, của những tùy bút, của những cuộc tình. Mưa làm lá rừng đổ, mưa làm người ta thương nhớ nhau. Riêng tôi, tôi viết lại ý của nhà văn nữ Nhã-Ca mong người tình ngoài mặt trận để gửi đến các chiến sĩ đang chiến đấu bảo vệ quê hương mình : « Rừng bao nhiêu lá thương mình bấy nhiêu ». Người tình đang ngoài trận chiến hay người tình nơi hậu phương (1).

NGUYỄN-DƯƠNG-HÀN
Phan Thiết

THƠ TÚ KẾU

Bi kịch

Một người, ta xông lên
Một người, ta bắn gục
Một người ta kêu rên
Một người ta bật khóc.

Một người cùng người ta
Không ai là người ráo
Trăm người đều người ta
Vạn người cùng một họ.

Chúng ta họ Hồng Bàng
Anh, tôi giống da vàng
Sao tôi đánh bắn giết
Sao anh vào xâm lăng ?

Biết anh thế không đừng
Màn kịch đầy bi thương
Những bàn tay đạo diễn
Khua múa vẫn điên cuồng.

Màn kịch dài đau đớn
Tiếp ... hai mươi năm
Anh đóng vai Các Mác

Sân khấu loang đầy máu
Sau khấu dặc mờ cao
Đạo diễn chưa ngừng múa
Chúng ta còn giết nhau.

Nhiều người, ta xông lên
Nhiều người, ta đầy chết !
Ôi bi kịch muôn phiền
Biết bao giờ mới hết ?

TÚ KẾU

tiếngsông

□ CHU VỊ THỦY phụ trách

HỒ T NGÂN HÀ

Lá thư của Hà viết ngày 16.6 và nghe có than thở buồn vì chả nhận được thư chị dù đã viết cho chị tới 3 lá thư. Tội nghiệp cô em nhỏ và oan ông địa cho chị. chị đâu có nhận được 2 lá thư trước của Hà. chị xin thề với em như vậy. Thôi bỏ qua cho chị, đừng phụng phịu « Không lẽ với ý thích làm em gái chị mà chị cũng ... phủ nhận ... sao. nữa, em nhé. Em có biết rằng mỗi người em tôi đều là niềm vui của chị không Hà và chị thật sung sướng biết bao trong ý nghĩ được là nơi thân thuộc của em.

Em đến tòa soạn hỏi thăm tin chị. Cám ơn em đã có công viết và vì Thủy, mấy cô ... đó nói thật đó em, Thủy của em bận bịu suốt ngày với công việc gia đình chẳng mấy khi đi đâu được em ạ.

Mong rằng em chẳng còn hờn giận và sẽ viết thư luôn cho chị. Thân ái.

VÂN HỒNG

Chị nhận được hai viên ô mai của Hồng rồi, nhưng chị chẳng được ngậm chơi cho đỡ buồn tí nào vì bị Lô và Pít tranh mất rồi, Lần sau có gởi cho chị 4 trái nhé. Em quên còn anh Giao sao Em dễ thương lắm Hồng ạ. Người mang thư cho chị thắc mắc : Không biết thư này có cái chi mà lục cà lục cục.

Này Hồng không có than chán đời với chị nghe, chị cũng đau gan cũng yếu tim lại còn thêm đau thận nữa và chị cũng ... như hạc xương mai ... nhưng chị không có than chán đời đâu có bé ơi. Chị nghĩ là tới ngày nào trời chẳng cho mình ở thì mình « đi » chứ còn sống là còn cố gắng yêu đời dù ở trong hoàn cảnh nào đi nữa.

Còn chuyện đi lính của hai anh, em đừng lo lắng quá rồi nói vơ vẩn như thế, biết làm sao đư ợc định mệnh, hả em đừng chờ đợi gì ở định mệnh, chuyện gì tới hẳng hay, hơi đâu mà em lo xa những chuyện đau buồn như vậy. Nghe chị nhé em.

Em đừng có nói vậy với Bác Kiều ... mà nghe được ông tổng cô chị ra khỏi đất của ông luôn thì chết chị em mình đó Hồng ạ. Bác Kiều hiền nhưng cọc lắm em biết không ? Em đã dở đau răng chưa — thảo'

BÍCH LIÊN (Biên Hòa)

Chị lo quá đi mất, không biết cái cò của Liên đã dài ra như ngỗng chưa. Chị cũng muốn trả lời thư thật nhanh, nhưng ngặt chị không có đủ điều kiện, vì Liên thấy đó, mỗi ngày chị có chút xíu đất mà thư mỗi ngày đều dọng lại. Em hiểu cho chị chứ Liên.

Liên làm quá mất rồi, sao lại cứ phải có tâm sự buồn mới là em chị Thủy nhỉ, những tâm hồn trong sáng tươi đẹp của em chẳng phải là niềm vui vô cùng của chị sao em ?

Đồng ý là chị phải chịu em rồi nhưng đừng dọa khóe, chị sợ lắm bé nhé.

Chị sẽ chuyển lời thăm của em tới chị Trùng Dương, em cứ viết thư riêng cho chị ấy, sao lại nghĩ là làm cầm.

Cám ơn em đã có lời tốt lành cho hai cu Lô, Pít, Mong nhận thư em luôn thân ái.

THỂ THAO

NHẰM KHỞI DẬY PHONG TRÀO KHỎE ST GIỚI THIỆU HOẠT ĐỘNG THANH NIÊN

Võ đường Thái cực Đạo tại bộ tư lệnh QĐII.

Loạt bài phỏng vấn Đại tá phòng về những hoạt động của Tổng nha thanh niên đã chấm dứt trang sinh hoạt bắt đầu giới thiệu cùa toàn thể thanh niên về những hoạt động thể thao võ thuật. Các đoàn thể thao thanh niên địa phương muốn được giới thiệu yêu cầu gửi bài về tòa soạn Sóng Thần. Mở đầu trang sinh hoạt giới thiệu với quý độc giả và các bạn trẻ võ đường thái cực đạo ... thuộc quân khu II.

Võ đường Thái Cực Đạo Bộ tư lệnh QĐII QK2 được thành lập vào ngày 20-11-1966. Từ những người chưa biết gì về Võ thuật sau khi tốt nghiệp ở giai đoạn I (đai trắng đến đai nâu cấp 4) Khi gặp trường hợp cấp bách họ có thể tự vệ một cách hữu hiệu.

Muốn khá hơn, họ phải học một khóa nữa, giai đoạn II (đai nâu cấp 4 đến đai đen đệ Nhất đẳng). Ở lớp này, nếu đỗ đạt họ đương nhiên trở thành HLV hay Võ sĩ.

Những ai muốn tiến triển thêm trên con đường Võ Thuật họ có thể theo học Giai đoạn III ở Thu Đ... (6 tháng) để thi lấy Đệ nhị đẳng Huyền đai.

Nói tóm lại, từ 1 người chưa biết gì về Võ Thuật muốn trở thành 1 HLV thực thụ hay 1 Võ sĩ thời gian cũng phải mất gần 2 năm. (Trung bình mỗi ngày 6g học). Trừ trường hợp Đặc biệt những người có căn bản về Võ thuật, họ có thể thi vượt một lần 2 hay 3 cấp đẳng thi.

Võ sư Lê văn Thành (Đệ tam đẳng) H. L. V. Võ Đường THÁI CỰC ĐẠO Bộ Tư Lệnh Q.Đ II Quân Khu II

Tại Võ đường Thái Cực Đạo thuộc Bộ Tư Lệnh QĐ II QK2 vừa huấn luyện khóa Đai Nâu và Đai Đen. Nếu tính từ khóa I (Đai nâu) khai giảng vào đầu năm 1967 cho đến nay là khóa 8 năm 1972. Tổng số quân nhân thụ huấn lên tới 434 người. kết quả chỉ có 270 người tốt nghiệp (chưa kể khóa 8/72 còn đang thụ huấn). Riêng khóa I (Đai đen) được khai giảng vào đầu năm 1968, cho đến nay là 5 năm Tổng số quân nhân thụ huấn lên tới 181 người. Kết quả chỉ có 81 người tốt nghiệp (chưa kể khóa 5/72 còn đang thụ huấn).

Hiện Võ Đường đang hoạt động mạnh nhờ dưới sự bảo trợ của Bộ Tư lệnh QĐII QK2. Cũng như tài chỉ huy khéo léo của Thiếu tá Hồ đắc Trúc, Trưởng Phòng kiêm Giám đốc các khóa học. (Thiếu tá xuất thân từ khóa 13ĐL. Cũng là 1 Huyền đai T.C.Đ).

Thành phần Võ sư Việt Hàn phụ trách huấn luyện dưới sự Cố vấn của Quí vị Võ sư Đại Hàn cao đẳng như (Vì nhu cầu công vụ nên mỗi năm đều thay đổi Võ sư. Những vị dưới đây kể từ năm 71.72)

— Thiếu Tá Hong Kim Sik (Lục đẳng) Đại úy Han Sung Lea (Ngũ đẳng) Trung úy Ko Hac Kưn (Tứ đẳng) Trung sĩ Park Chung Hi (Tứ đẳng).

SINH HOẠT

VĂN HỌC NGHỆ THUẬT ■ KINH TẾ ■ GIÁO DỤC ■ XÃ HỘI ■ THỂ THAO ■ KHOA HỌC
Chủ biên: TRÙNG DƯƠNG ■ ... ĐINH HOÀNG SA ■ TRIỀU GIANG ■ với sự cộng tác của: QUỲNH KỲ ■ PHẠM HUỲNH TAM LANG ■ THỤC VIÊN ■ CHÂN PHƯƠNG ■ HỒ HẢI ■ HOÀNG HÀ ■ NHƯ UYÊN

(Võ Sư Đại Hàn xuất sắc nhất, phải nói đến V.S Park Võ sư Huấn luyện Việt-Nam gồm có : Thượng Sĩ Lê văn Thành (Tam đẳng).

— Trung sĩ I Nguyễn hữu Long (Nhị đẳng) Trung sĩ I Nguyễn đạo Thắng (Nhị đẳng)

Trong các kỳ tranh giải Vô địch Thái cực đạo toàn quốc vừa qua nhiều võ sĩ đã từng tốt nghiệp ở Võ đường này đã đem chiến thắng về vang vì danh dự về võ đường thuộc BTLQĐ II QK 2 nói chung cho toàn ban võ sư HL Hàn Việt thuộc võ đường Thái cực đạo QĐ II QK 2 nói riêng.

VĨNH THANH

— Toàn thể Quý Vị Võ sư Hàn Việt và Võ sinh K 4/71 Đai Đen T.C.Đ. Chụp Kỷ niệm nhân ngày Lễ Bế Giảng Đại Hội Trường Quang Trung (Q Đ II — Q.K II)

SÁCH BÁO

Truyện Kiều được dịch ra tiếng Hy Lạp

Hình bìa của Truyện Kiều bản tiếng Hy Lạp

Truyện Kim vân Kiều (tức Đoạn trường tân thanh) là một tuyệt tác trong văn chương Việt Nam, đã được dịch ra Pháp văn từ lâu.

Gần đây một thi sĩ Hy Lạp, ông Georges Leotsakos đã dịch truyện Kiều của Nguyễn Du ra tiếng Hy Lạp. Bản dịch này căn cứ theo bản tiếng Pháp của Xuân Phúc và Xuân Việt do nhà xuất bản Gallimard (NRF) xuất bản hồi năm 1961 dưới sự bảo trợ của cơ quan hợp tác Văn hóa quốc tế (UNESCO). Bản dịch tiếng Pháp này đã từng được bày bán ở các nhà sách lớn tại Saigon những năm trước đây.

Thực ra thơ Nguyễn Du mà đem dịch ra tiếng Pháp thì chỉ còn là một câu chuyện kể chứ chất thơ của tác phẩm đã mất gần hết. Rồi từ bản dịch tiếng Pháp được dịch ra tiếng Hy Lạp hay bất cứ thứ tiếng nào khác thì chẳng còn gì nữa. Dù vậy việc truyện Kiều được dịch ra tiếng Hy Lạp là một vinh dự cho văn hóa Việt Nam Hy lạp là quê hương của văn chương và triết lý tây phương. Nền văn hóa Âu mỹ đã chịu ảnh hưởng rất lớn của văn hóa Hy Lạp, cũng như các nước Á Đông chịu ảnh hưởng nặng nề của văn hóa Trung Hoa. Homère là đại thi hào của Hy Lạp đến ngày nay vẫn còn được Tây phương tôn sùng. Tuy đã qua bản dịch Pháp văn nhưng chưa chắc thi sĩ Georges Leotsakos của Hy Lạp phải nhìn thấy bóng dáng lớn lao đặc biệt của thi hào Nguyễn Du nên mới gợi hứng cho ông để dịch ra tiếng Hy Lạp.

Bên cạnh đây là hình bìa bản dịch tiếng Hy Lạp tên thi hào Ng. Du được viết theo tiếng Hy Lạp là NI KOYİ EN ZOY và một trang tiếng Hy lạp dịch truyện Kiều theo bản photo copy mượn của trung tâm văn bút VN để độc giả xem. Ai biết tiếng Hy Lạp có thể gửi thư cho thi sĩ dịch giả Leotsakos xin một bảng Kiều bằng tiếng Hy Lạp. các bạn có thể gửi thư thẳng qua Hy Lạp theo địa chỉ này :

Georges Leotsakos 33.Rue Sainte Pailothèi Philothèi Hâlandri Athènes Grèce.

Nhân trường hợp truyện Kiều được dịch ra tiếng Hy lạp một vinh dự lớn lao cho văn học Việt Nam tưởng chúng ta cũng nên đặt lại vấn đề cần giới thiệu các văn phẩm nước nhà bằng tiếng ngoại quốc. Việc này đến nay gần như chưa thấy cơ quan văn hóa Việt Nam nào chú tâm đến.

Trong các tuyển tập văn thơ Á châu bằng tiếng Anh tiếng Pháp, hai thứ tiếng được phổ biến nhất hiện nay trên thế giới, gần như không thấy một truyện ngắn, một bài thơ nào của VN được giới thiệu trong khi có đủ mặt các nước Á châu khác như Miến Điện, Thái Lan, Tích Lan, Nam Dương, Nhật Bản, Hồi quốc, Mã Lai. Chẳng lẽ văn chương VN không có được một truyện ngắn, một bài thơ nào có thể so sánh được với các nước chẳng có gì trội hơn ta kia sao ? Chúng ta không có mặc cảm tự tôn cũng như không nên có mặc cảm tự ti. Về phương diện khoa học triết lý có thể ta chưa có được những công trình ...

Μεταφέροντας τὰ ὀνόματα στὴν ἑλληνικὴ γλῶσσα, ἀποδόσαμε τὸν κάθε ἦχο, τὸ κάθε ψηφίο τῆς λατινικῆς τους γραφῆς, μὲ τὸ πλησιέστερο ἀντίστοιχο στὴν ἑλληνική. Ὡστόσο, δὲ σημαίνει πὼς τὰ βιετναμέζικα ὀνόματα προφέρονται πάντα ἔτσι ὅπως γράφονται στὴν λατινική τους μεταγραφή. Οἱ μονοσυλλαβικὲς τοῦτες γλῶσσες πολὺ συχνὰ εἶναι ἐξαιρετικὰ φτωχὲς σὲ ἠχητικὸ πλοῦτο συλλαβῶν-λέξεων. Κάθε μιὰ ἀποκτᾶ διαφορετικὸ νόημα καὶ σὲ συσχετισμὸ μὲ τὰ συμφραζόμενα, ... ἐκφωνεῖται, ἀνάλογα μὲ τὸν ... τονικὸ ὕψος. Ὅσο γιὰ τὸ ... ρονται κατὰ τρόπο ἀόριστο, «ἀραχνώδ... παρὰ σχετικὴ ἀξία: Ἐκεῖνο ποὺ δίνει τὸ νόημά του στὸ λόγο, εἶναι αὐτὸ τὸ μουσικότατο ἀνεβοκατέβασμα τῆς φωνῆς ἀπὸ συλλαβὴ σὲ συλλαβή, ἀπὸ τὸ ἕνα τονικὸ ὕψος στὸ ἄλλο, ποὺ στὸν ἀπληροφόρητο Εὐρωπαῖο, ἴσως νὰ φαίνεται σὰν ἕνα «νάζι», ἀλλὰ ποὺ στὴν πραγματικότητα, ἐκφράζει διαφορὲς νοημάτων. Ἡ ἀπόδοση τῶν ἐξωτικῶν αὐτῶν ἤχων μὲ τὰ ψηφία τοῦ λατινικοῦ ἀλφαβήτου, ἔχει κι' αὐτ... πολὺ σχετικὴ ἀξία.

Γι' αὐτὸ καὶ ... σαμε νὰ ἀποφύγουμε αὐθαίρετες, ἀναγκαστικ... ἀποδόσεις τῶν ὀνομάτων στὸ ἑλληνικό, ὅσο κι' ἂν γνωρίζουμε πὼς ὁ ἦχος «θ» λ.χ. δὲν εἶναι ἀκριβῶς «θ», ἀλλὰ ἕνα «τ» συνοδευόμενο ἀπὸ κάτι σὰν ἐκπνοή.

Ἀκόμη, θὰ πρέπει νὰ παρατηρήσουμε πὼς σήμερα τὸ ποίημα εἶναι γνωστὸ μὲ τὸν τίτλο «Κὶμ - Βὰν - Κέου» ἢ «Τρουγιὲν - Θούι - Κέου» (Ἱστορία τῆς Θούι - Κέου), ἐνῶ ὁ τίτλος ποὺ τοῦ εἶχε δώσει στὴν ἀρχὴ ὁ Νγκουγιὲν

Một trang sách của Truyện Kiều bằng tiếng Hy Lạp

... lạp, nhưng trong lãnh vực truyện ngắn, thơ còn ta có rất nhiều tác phẩm giá trị không thua bất cứ nền văn học nào trên thế giới. Sở dĩ các nước khác không nói đến chỉ vì ta chưa tuyển dịch giới thiệu ra tiếng ngoại quốc để người ta có cơ hội biết đến ... công việc này không thể nào một cá nhân ... nổi, mà phải là công việc của một cơ quan văn hóa của nhà nước mới có đủ phương tiện. ... đây có một vài tác giả lẻ tẻ có dịch truyện và thơ ... họ ra tiếng Anh, Pháp nhưng lại chỉ giới thiệu cá nhân họ và ấn loát bằng ronéo không thể tiêu biểu cho cả văn học V.N.

Hiện giờ có cơ sở xuất bản của phủ quốc vụ Khanh đặc trách văn hóa là có thể làm công việc này. Chúng ta chờ xem.

HOÀNG SA

HỘP THƯ SINH HOẠT

[illegible]

LUẬT PHÁP

ÔNG TRẦN LĨNH NAM (SAIGON) hỏi:

Nguyên chị tôi có chồng Việt-Tịch, có hôn thú hẳn hoi, chị tôi mang quốc tịch Pháp. Gần đây, vợ chồng xích mích đưa nhau ra tòa lỗi về phần chồng chờ thủ tục để ly dị. Ông ăn chả Bà ăn nem. kết quả anh chồng cũng có con riêng với người vợ sau (hẳn nhiên là không hợp pháp) người vợ cũng mang thai và cho ra đời một em bé gái. Trong tình trạng trên, xin cho biết tình trạng hộ tịch đứa bé ra sao ? Đứa bé sẽ mang họ mẹ và mang luôn Quốc tịch của Mẹ chăng ?

TRẢ LỜI

Theo điều 180 Sắc Luật 15/64 ngày 23.7.1964 đứa trẻ do người vợ thụ thai ..., ... thời kỳ hôn thú là con của người chồng.

Trong trường hợp chị của ông mới khởi tố xin ly dị và chưa có bản án ly hôn trở thành nhất định thì đứa bé dù là chị Ông ăn ở với người khác vẫn phải mang họ người chồng đang ly dị và có quốc tịch của người này.

Riêng người chồng chiếu điều 102 Sắc Luật kể trên có quyền khước từ phụ hệ nếu đứa bé được sinh ra qua 300 ngày sau khi đã có lệnh của ông Chánh Án cho hai người ở riêng.

Chỉ trong trường hợp sự khước từ phụ hệ của người chồng được chấp nhận vấn đề họ và quốc tịch của đứa bé mới được đặt ra.

Đứa bé sẽ mang họ mẹ hay họ người đàn ông sau này tùy theo ý kiến của người mẹ và phải được Tòa án quyết định.

Về quốc tịch, nó sẽ có quốc tịch của người đàn ông sau này, nếu có bằng chứng về tử hệ đối với người này. Nếu không, nó sẽ có quốc tịch mẹ nó.

Ông NG HỮU THỊNH, Saigon

Hiện nay tôi có đủ điều kiện để được hoãn dịch gia cảnh với tiêu chuẩn thanh niên độc nhất còn lại trong gia đình có anh đã bỏ mình vì tổ quốc. Nhưng tên cha tôi trong khai sinh và giấy tờ của tôi là Ng hữu Phước, còn trong khai tử của anh ruột tôi là Ng Phước (không có chữ Hữu)

Vậy tôi phải xin Tòa án xác nhận tên cha của chúng tôi thì tôi phải lập những hồ sơ nào và trong thời gian bao lâu mới xin được bản án của Tòa.

Hiện nay hoãn dịch học vấn của tôi sắp hết hiệu lực. Vậy nếu chờ xin bản án chưa kịp để đủ thời gian xin chuyển qua hoãn dịch gia cảnh thì tôi phải làm sao ?

TRẢ LỜI :

Đơn gửi Tòa Án xin xác nhận lý lịch phải kèm theo giấy khai tử của anh ông và tất cả các văn kiện nào khác chứng minh anh Ông là con của Ông NG HỮU PHƯỚC (khai sanh hôn thú, văn bằng, Tướng Mạo quân Vụ ..v..)

Thời gian Tòa phán định nhanh hay chậm là tùy theo kết quả cuộc điều tra của Tòa án, nhưng nhanh nhất cũng phải mất 3 tháng.

Trong khi chưa có bản án của Tòa, Ông có thể nạp biên nhận của Phòng lục sự cho cơ quan thâu nhận hồ sơ hoãn dịch nếu họ chấp nhận.

HIỀN MINH

□ BÚT KÝ □ KÝ SỰ □ PHÓNG SỰ □ HÌNH ẢNH □ TÀI LIỆU □ DIỄN ĐÀN □

29 NGÀY GIAN KHỔ TRÊN ĐOẠN ĐƯỜNG MÁU PLEIKU-KONTUM

□ QL 14 bis và 9 con suối máu ngập đầy thây giặc □ Sau 2 tháng đợi chờ, đoàn xe đầu tiên vào thị trấn Kontum giữa tiếng reo hò...

Hai mươi chín ngày trên QL 14. ôi những ngày dài hãi hùng muôn đời không quên được ! Với quãng đường dài chưa đầy 50 cây số đó, bao nhiêu máu đã đổ để lại những vành khăn tang trên mái tóc còn xanh của những vợ hiền, của những trẻ thơ vẫn thản nhiên vui đùa trước cỗ quan tài của cha nó với hai hàng bạch lạp... và coi mảnh tang trắng trên đầu như một thứ bông hoa trang điểm... Với những ngày dài trên một đoạn đường ngắn đó, tôi được cái hân hạnh dự phần và may mắn còn lại để mà ghi, mà viết. Bài viết không nhằm ngợi ca một chiến công lẫy lừng, không nhằm mô tả quang cảnh tưng bừng của một đoàn quân được đón rước, bài viết chủ đích ghi lại một vài trong muôn ngàn cái khốn khổ, vất vả, cực nhọc của người lính ở đây trong suốt 29 ngày trên một đoạn đường ngắn. Những cái chết đau thương nhưng thật oai hùng của người lính được coi như những anh hùng vô danh trên QL Bài viết ghi lại những hình ảnh đầy ắp tình yêu thương ruột thịt giữa các anh mũ nâu với mũ đen, không cùng binh chủng nhưng cùng một ý chí, một hoài vọng ngùn ngụt trong lòng. Sau cùng, một vài hình ảnh của những người lính không có tất sắt trong tay nhưng vẫn chiến đấu can trường — người lính công binh của Liên đoàn 20 trên QL 14. Khi tôi ngồi viết những giòng này — 24-6-72 — Quốc lộ 14bis đã được mở ra, và đoàn xe bánh đầu tiên, sau hơn 2 tháng đợi chờ, đã đi vào thị trấn Kontum lúc 5 giờ chiều ngày 19 6 Những người còn lại hân hoan chào mừng chiến thắng, những người gục ngã nay cũng đã an phần. Một số người khác đang ngậm ngùi trong bốn bức tường của Quân Y viện... Và những dòng này, với một ước mơ chân thành, là một lời ủi an cho những người không may mắn...

□ *Ký sự của BÙI VŨ*

Kontum sau ngày Tân Cảnh « di tản CT »

Đêm 24 tháng 4 tiền đồn Tân Cảnh rơi vào tay địch. Mặt trận tây nguyên bắt đầu sôi động với một cường độ vô cùng ác liệt. Kon-Tum bị vây hãm bởi những sư đoàn thiện chiến có chiến xa và pháo nặng yểm trợ. Trung đoàn 95 B Bắc Việt bám chặt Quốc lộ 14, đoàn đường từ Pleiku đi Kontum. Chiều ngày 27 tháng 4, đoàn quân xa vận tải lương thực, đạn dược khởi hành từ Pleiku đã bị chận đánh trên đường đi đến Kontum. Xác những chiếc GMC, lỗi bỗi cháy đen, nằm ngổn ngang hai bên ven quốc lộ. Hơn một tuần lễ sau, vất vả lắm mới đưa được xác những tài xế đoàn xe tiếp tế về QYV Pleiku. Những mảnh thịt rữa nát, đầy những giòi lăng-nhăng được cuốn chặt trong những chiếc túi ni lon đưa về Pleiku. Đó là ngày cuối cùng khi quốc lộ 14 bị cắt đứt. Ở những ngày kế tiếp, mặt trận Kontum tiếp tục sôi động khốc liệt. Một vài phòng tuyến quanh thị trấn bị vỡ. Giặc chiếm bệnh viện 2 dã chiến. Phòng giải phẫu của bệnh viện biến thành « gara » cất giấu chiến xa T. 54. Giặc chiếm tòa giám mục, chủng ... La san và một một phần phi trường v... ... một vài nơi khác bên trong thị xã. Dân chúng được lệnh bồng bế nhau rời khỏi Kontum bằng đường bay Quân sự. Một số pilot trực thăng « Thiếu tinh thần không quân », lợi dụng cơ hội làm giàu trên xương máu những đồng bào khốn khổ. Đạn địch rơi tới tấp vào thành phố. Xác người nằm la liệt đó đây sình chương bên cạnh những đàn chó đàn heo, thật vô tư, lôi kéo thịt người. Lần đầu tiên tại Tây nguyên, xác các chiến sĩ anh dũng gục ngã, được lệnh chôn cất tại chỗ. Trung đoàn 44 thuộc Sư đoàn 23 bộ binh đang cùng với thiết đoàn 3 kỵ binh trấn giữ quốc lộ 19 được lệnh tăng viện đến Kontum Mặt trận nơi đây tự dưng xoay chiều. Phần lệch của cán cân ngả hẳn về phía địch. Tuy nhiên, việc tiếp tế cho đoàn quân cố thủ trong thị trấn gặp rất nhiều khó khăn. Phân nửa đồ tiếp tế rơi vào tay địch. Những chiến sĩ can trường của sư đoàn 23 vừa chiến đấu vừa trông chờ lương thực và đạn dược do máy bay tải đến. Quốc lộ 14, trong lúc này, trở nên trục lộ tiếp tế huyết mạch để nuôi sống hàng vạn chiến sĩ đang từng phút từng giờ giành từng tấc đất với giặc

Quốc lộ phải được khai thông bằng bất cứ giá nào

«Quốc lộ 14 phải được khai thông bất cứ giá nào» đó là lời khẳng định của một sĩ quan cao cấp thuộc Bộ Tư Lệnh Quân khu 2 trước hàng ngàn chiến sỹ tại căn cứ 42 trước giờ xuất quân tiến chiếm quốc lộ 14 sau một tháng nằm dưới sự kiểm soát của địch Thiết đoàn 3 kỵ binh, một đơn vị Thiết giáp kiên cường của chiến trường Tây nguyên, đã được điều động từ quốc lộ 19 cấp tốc trở về phối hợp với Liên đoàn 6 và liên đoàn 2 Biệt Động Quân để khai thông Quốc lộ trong giai đoạn đầu, Trung Tá Nguyễn Đức Dung Tư lệnh Lữ đoàn II kỵ binh, là người trực tiếp chỉ huy cuộc hành quân này.

Trung Tá Trần Lý Hưng Chiến đoàn Trưởng C.Đ 5 Kỵ Binh, đơn vị đã khai thông Quốc lộ 14

Từ sáng sớm ngày 21 tháng 5 bằng trực thăng vận các chiến sĩ mũ nâu nhảy xuống đầu địch chiếm các ngọn đồi quan trọng dọc theo Quốc lộ 14 như Chư ... o ChưThoi chư Pou Chư Yen.vv .. Cùng lúc Thiết đoàn 3 kỵ binh dưới sự điều động của Trung Tá Trần LýHưng hướng dẫn đoàn cua sắt ồ ạt tiến về phương bắc. Các toán công binh chiến đấu thuộc Liên đoàn 20 công binh đã không để lỡ cơ hội tái thiết những cây cầu gãy đổ và những đoạn đường bị đào phá sau gần một tháng địch chiếm cứ, trong suốt ngày hôm đó trước sức tiến công ồ ạt như vũ bão của ta địch đã chùn chân bỏ chạy. Và đoàn quân đã vượt gần 20 cây số mà không gặp một sức kháng cự nào đáng kể ngoài những trái mìn chôn sẵn trên đường và những trái B 40 bắn hối hả rồi bỏ chạy... gây vài thiệt hại nhỏ nhoi.

Trên từng quãng đường cách nhau 5 hoặc 7 cây số, những căn cứ hỏa lực đã được thiết lập ngay trên đoạn đường vừa ... chiếm. Những căn cứ lần lượt mang tên 4.A, 41A và 41. Căn cứ 41 là căn cứ sau cùng trên QL 14, cách chân đồi Chư Pao không đầy 1 cây số. Và chính nơi này đã là bãi giao tranh vô cùng ác liệt giữa ta và địch ở những ngày sau đó, để rồi cuối cùng đoàn quân khai thông QL «chê» nó đi tìm một con lộ mới. Với sự thành công quá dễ dàng của một vài ngày đầu của cuộc hành quân khai thông Quốc lộ, nhiều người nghĩ rằng, chậm lắm là 5 ngày Q lộ sẽ được khai thông và đoạn đường Pleiku-Kontum sẽ qua lại dễ dàng. Dân chúng Kontum ... nức chờ đợi. Những chiếc xe dân sự đầy ắp những hành lý nối đuôi nhau chờ đợi bên kia cầu Dakbla. Họ nóng lòng mong mỏi rời khỏi một nơi đang tràn ngập lửa đạn bằng con đường duy nhất là Q. lộ 14. Tại thị trấn Pleiku, tất cả xe bánh của những đơn vị đồn trú quanh thị xã đã được trưng dụng về Tiểu khu để chở đồ tiếp tế đến Kontum ngay sau khi Q. lộ được khai thông. Đoàn xe tiếp tế hàng mấy trăm chiếc đã sẵn sàng và chờ đợi.

Mọi người đều hướng mắt nhìn về Q. lộ, đoạn đường Pleiku-Kontum, dựa vào những yếu tố thành công dễ dàng của một ngày đầu, họ tin tưởng và ngập tràn hy vọng nay mai Q. lộ sẽ được khai thông ! Tuy vậy, cấp chỉ huy trực tiếp cuộc hành quân, và những binh sĩ tham dự trận đánh, mặc dầu có hân hoan nhưng đó là niềm hân hoan với sự dè dặt... Chắc chắn Trung đoàn 95B BV không thể để mất sự có mặt của họ trên Q. lộ 14 một cách dễ dàng như vậy. Nhất là, địch quân đã có hơn 1 tháng chiếm cứ Q. lộ, xây đắp những công sự kiên cố để cố thủ thì khó lòng trong một vài ngày, khi chưa xảy ra những trận chạm trán nào ác liệt, cộng quân lại lặng lẽ rút đi... Trừ phi đơn vị này phải di chuyển đi một nơi khác để tránh các cuộc đụng độ. Từ những suy luận đó, những người trực tiếp tham dự cuộc hành quân khai thông Q. lộ 14 luôn luôn chờ đợi những cuộc chạm trán mà họ nghĩ là sẽ vô cùng khốc liệt với giặc trong những ngày sắp tới. Và điều đó quả không sai chút nào.

Dưới chân Đồi Chư Pao

Chư Pao là ngọn đồi nằm mé Tây Q. lộ 14 cách Kontum ngoài 20 cây số, cao khoảng 1000 thước. Đồi Chư Pao được vây bọc bởi những trái đồi nhỏ Chư Thoi, Chư Pou, Chư Yen, được mô tả như 1 ngọn đồi có giá trị đáng kể trên phương diện chiến lược. Và, giữa ta với địch, như có một thách thức «Ai chiếm được Chư Pao thì kiểm soát Q. lộ 14» ! Đồi Chư Pao với những ghềnh đá dốc thoai thoải và những hang hốc đầy dẫy, đó là một lợi thế cho địch để chúng duy trì lâu dài sự có mặt trên Q. lộ huyết mạch này, đồng thời gây nhiều trở ngại lớn lao cho đoàn quân khai thông Q. lộ 14 về những ngày sau này. Từ những khe núi, hốc đá thật kiên cố, địch quân đặt những khẩu đại bác 105, hỏa tiễn 120 ly v.v.. bắn xối xả từng ... khoảng một giờ đồng hồ vào các cánh quân ta, hoặc vào những căn cứ nằm rải rác trên Quốc Lộ. Những khẩu phòng không 12 ly 8 là những trở ngại lớn cho các máy bay trực thăng luân phiên đến tiếp tế hoặc tải thương

(CÒN TIẾP)

BÁO TỈNH KỲ 170

SÓNG THẦN

CHỦ NHẬT 09-7-1972

NĂM THỨ 2 — SỐ 257 ● PHỤ TRÁCH NGUYỄN HƯỚNG TÂM — VŨ NGỌC LONG — HÙNG PHONG — TÂN DÂN

Hay tin giặc tràn về những người dân vô tội đã bồng bế nhau ra đi để tránh nanh vuốt của bọn Cộng Sản hiếu sát. (Ảnh Phan-V-Sỹ)

KẸ TỈNH LẺ TÁC YÊU TÁC QUÁI :

NINH - THUẬN VỚI NẠN BÈ PHÁI TRANH CHẤP HIỆN PHÁT TRIỂN DỮ

☐ **Nửa đêm xách súng toan bắn bỏ Quận trưởng Bửu Sơn vì không được thỏa mản lời yêu cầu trái phép ☐ Một lối khiển phạt lạ đời : Bị thuyên chuyển đến chỗ béo bở hơn...**

Cho đến hôm nay dân chúng Ninh Thuận nhất là Quận ly Tháp Chàm, vẫn còn bàn tán sôi nổi về một việc xảy ra tại Quận Đường Bửu Sơn trong đêm 9-6-72 vừa qua. Dù câu chuyện được chính quyền Tỉnh giữ kín, nhưng tính cách đặc biệt đã khiến mọi người đưa lên hàng đầu câu chuyện trong tuần tại địa phương, tuy không dám đi đến kết luận.

Vào đêm nói trên Thiếu tá Hphụ tá trung tâm trưởng BĐPT Tỉnh đã bất thần đột nhập vào quận đường uy hiếp nhân viên trực đêm, và rút súng toan bắn vợ chồng Trung tá ĐXB Quận trưởng Bửu Sơn, nếu không nhờ sự can thiệp cấp thời của Tr. tá T. Tham mưu trưởng Tiểu khu có mặt tại chỗ. Hành động quá khích này đã xảy ra đúng lúc. Bên ngoài có Đại úy K. cùng một số quân nhân khác chờ đợi để tiếp ứng mạnh cho Th/tá H nếu sự việc có thể đi xa hơn.

Vài ngày sau toán 16 Quân kỳ có nhiệm vụ tuần tiễu an ninh tại quận lỵ, thuộc quyền chỉ huy của Trung tá ĐXB đã bất ngờ bị Ty ANQĐ nhận lệnh Đ/tá Tỉnh trưởng lên tại chỗ bắt tất cả đem về khai thác..

Xuyên qua sự việc này PVST tại Ninh Thuận đã tìm hiểu và được biết nội vụ như sau :

Do sự đỡ đầu và góp vốn của ... ty L thanh tra BĐPT Quận ... thường xuyên tại Ninh ... Đại úy T tùng sự tại TT ... 1 quán café lấy tên ... dựng lên tại Quận ... của Quán Trúc hoàn toàn bất ... nhập về cả 2 phương diện : Địa điểm để dựng quán có sự khiếu nại ... sở hữu chủ, và không có giấy phép hành nghề. Về vấn đề giấy phép, Đại úy L và Đại úy T đã nhiều lần đến gặp Tr/tá B để xin thông cảm làm ngơ cho. Nhưng cũng đã nhiều lần Tr/tá B cương quyết từ chối, viện cớ không thuộc thẩm quyền của mình nếu một khi có việc đáng tiếc xảy ra, nhất là trong tình trạng khẩn trương hiện nay. Dù vậy quán Trúc vẫn cứ tiếp tục mở cửa đón khách.

Trong khi bảng đêm toán Tuần kỳ thuộc chi khu Bửu Sơn cũng có nhiệm vụ tuần tiễu kiểm soát an ninh trong quận lỵ. Giờ nghiêm tại địa phương nay được ấn định là 23g. nhưng đêm nào quán Trúc cũng mở cửa quá giờ giới nghiêm. Do đã tuy biết trước đây là Quán của các ông lớn, nhưng vì bổn phận bắt buộc nên đôi khi toán Tuần Kỳ cũng vẫn phải ghé vào mỗi khi bắt gặp nhiều vị khách bê bối sau giờ cấm. Tình trạng bắt đầu căng thẳng từ đó. liên quan với sự cương quyết từ chối của TT/B về việc cấp phép hành nghề cho quán cafe Trúc. Theo dư luận chung quanh cho biết : 3 người đàn bà làm chủ quán Trúc chính là 3 bà vợ nhỏ của Đại úy L. Đại úy T. và Thiếu tá H. Hơn nữa nơi đây cũng là chỗ an toàn để các ông lớn khác lui tới tìm thú vui riêng.

Rồi tới đêm 6-6-72, lúc giờ giới nghiêm, toán Tuần Kỳ lại bắt gặp trước Quán Trúc một chiếc xe Jeep không bảng số không người lái, đậu im lìm khi trong quán vắng khách. Viên Trưởng Toán Tuần Kỳ liền gọi máy về Quận trình TrT/Bé để xin giải quyết. Một lát sau TT/Bé đích thân đến nơi thì bắt chợt có Thiếu tá S Liên đội trưởng phòng vệ AN phi trường BS từ trong quán bước ra lãnh chiếc xe lái đi. Cùng trong đêm này toán tuần kỳ cc chận xét một quân nhân mặc bà ba đen đội nón rừng thái độ ngang tàng hống hách và trong người không một giấy tờ tùy thân. Một cuộc xô xát nhỏ liền xảy ra giữa toán tuần kỳ và quân nhân này. Ông ta lên tiếng thách thức đồng thời

LÊ TRUNG NGUYÊN

xưng là Đại úy K : «lãnh thổ tiểu khu này trước đến nay chưa ai dám chọc giận đến tao. tụi bây tới số rồi

Phải chăng chính đây là nguyên do toán 16 Quân Kỳ thuộc chi khu BửuSơn đã bị tyANQĐ NinhThuận theo lệnh của Đại tá tỉnh trưởng bắt giam để điều tra, do lời trình miệng của Đại úy K? và Đại úy K là nhân vật thế nào mà được Đại tá tỉnh trưởng NT sủng ái và hết lòng chiều chuộng đến thế dư luận cho biết ông là vị Sĩ quan đánh giặc gandạ nhất nên vẫn được mệnh danh là con cưng của tiểu khu.

(Con tiếp)

HIỆN TÌNH QUẢNG NGÃI DƯỚI ÁP LỰC BỌN CAI THẦU TỰ MỆNH DANH « TRANH ĐẤU »

GIAN THƯƠNG VÀ THAM NHŨNG ĐỤC KHOÉT NỀN KINH TẾ BÓC LỘT QUÂN DÂN NGHÈO QN THẾ NÀO ?

☐ **Từ những đường gươm rút ruột bao bay bướm, đến mánh khoé mua đi bán lại phiếu gạo nhà binh, ông bà nghị L đã trở thành đông bạc nhất nhì Q.N**

☐ *Điều tra của ST*

Bước qua địa hạt kinh tế, Quảng Ngãi liệu có sáng sủa gì hơn địa hạt thanh niên thể thao ? Xin thưa nay nó còn tồi tệ gấp ngàn lần, bởi cớ một số gian thương tham nhũng đã câu kết với nhau để lũng đoạn nền kinh tế Quảng ngãi, để bóp hầu bóp cổ dân đen.. bằng những trò đầu cơ tích trữ và buôn bán độc quyền, ST xin trình bày 1 vài trường hợp điển hình dưới đây ;

Nói cho ngay dân chúng Quảng Ngãi không phải bị tập đoàn gian thương tham nhũng bóc lột mới đây, mà thật ra đã bị từ lâu. Từ lâu mọi dịch vụ kinh tế xứ Quảng hầu như đã nằm trong tay của một thiểu số thương gia cỡ lớn mới đây. Nhưng tổ chức này chưa đủ tinh vi và đạt tới mức tàn bạo khiến người dân phải phẫn nộ ghê gớm như bây giờ. Vì bây giờ đã có bàn tay của lãnh chúa mới nhúng vô.. nắm gọn quyền sinh sát ! Có thể nói tất cả mọi thương gia QN bây giờ muốn yên ổn làm ăn đều bắt buộc phải đi lòn cổng hậu để xin ơn mưa móc của nữ lãnh chúa, bằng chứng dễ thấy nhất là trường hợp của nữ thương gia Tr T Đ phu nhân của ông nghị viên L.V.L chủ tịch cái gọi là LLNDKC/QN Vợ chồng nghị viên L. vốn gốc ngoài Quảng Nam Và thành tích tốt xấu của ông ta sao thì dân chúng Q.Ngãi bây giờ đã biết rõ cả. Nhất là từ sau khi loạt bài nói về hiện tình đảng phái miền Trung được 1 đồng nghiệp nhật báo đăng tải cách nay khoảng 2 tháng thì không ai còn lạ gì con người thật của ông ta nữa. Vậy ST xin miễn nhắc lại những chuyện không mấy tốt đẹp về đời sống riêng tư, mà chỉ vạch trần những hành động tai hại của vợ chồng ông đã và đang gây cho đồng bào xứ Quảng.

Nữ thương gia TTĐ tức phu nhân viên L.N.L vốn là người đứng đầu trong số 3 thương gia lớn nhất tại Quảng Ngãi, chuyên việc cung cấp lúa gạo cho toàn tỉnh

Từ trước đến giờ Q.Ngãi vẫn dùng phần lớn lúa gạo của TCTT qua các đại bài địa phương Nhất là quân nhân công chức thì hoàn toàn phải trông vào gạo đại bài. Miền Trung lại được tài trợ mỗi bao gạo hơn 300 đồng do chánh phủ đài thọ. Hóa nên những tưởng người dân nghèo xứ Quế được hưởng ơn mưa móc này nhưng sự thật đã trái ngược : Giá gạo tại Quảng Ngãi bao giờ cũng cao hơn bất cứ nơi nào 1 nguyên nhân chỉ vì 3 thương gia nắm độc quyền gạo ở đây, họ muốn tăng giá bao nhiêu tùy ý ; nhất là trong những ngày tình hình bất ổn thì đúng là cơ hội hằng vang cho họ mặc sức thao túng thị trường lúa gạo Quảng Ngãi.

Tệ hại hơn nữa, ở đại bài gạo của phu nhân NV L, bao nào cũng thiếu từ 4 đến 8 kg. Hỏi ra mới biết đó là thành quả của những đường gươm bay bướm, đã rút ruột ... bao gạo một. Do đó người mua tuyệt đối cấm kỵ không được phép mang lên cân chỉ tính bao trả tiền, kể cả các đơn vị quân đội cũng thế. Tình trạng này từng khiến nhiều văn phòng trưởng của những đại đội ĐPQTK Quảng Ngãi lắm phen bốc bác, vì gạo đem về không đủ chia cho binh sĩ theo tiêu chuẩn cần kỳ khiến họ phải tìm đường đắp điếm cho cái sự lỗ lã đó bằng những biện pháp kém đẹp như bán hàng quân tiếp vụ ra thị trường bên ngoài, trừ tiền lẻ của lương lính, bớt xén tiền chợ tiền củi v.v.. , Rút cuộc chỉ có người lính là chịu thiệt thòi nhất !

(CÒN TIẾP

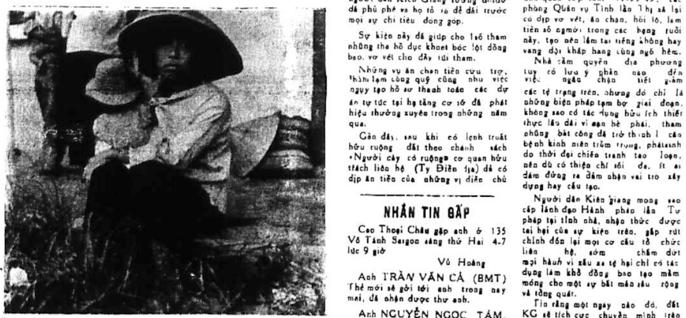

Bà mẹ V.N ôm con trong lòng với nét mặt buồn thảm sau khi thoát khỏi vùng đất chết (Ảnh Ng. Kinh Châu)

MỘT VÒNG THĂM VIẾNG QUÊ HƯƠNG TA :

KIÊN GIANG, LO ĐÀO TẠO NHÂN TÀI CÓ SỐ LY HƯƠNG

☐ **Từ nhiều năm qua Kiên Giang đã là nơi sản xuất nhiều nhân tài hữu dụng cho đất nước. Nhưng với điều kiện những kẻ đó phải dời xứ ly hương..**

☐ *NG. CÔNG LUẬN VPĐD-ST*

Miếng đất màu mỡ cho vi trùng tham nhũng

Như đã nói trên tỉnh Kiên giang là một địa phương sung túc phì nhiêu với bao nhiêu nguồn lợi kinh tế dồi dào phong phú. Do đó nếp sống người dân Kiên Giang tương đối dư dả phủ phê và họ tỏ ra dễ dãi trước mọi sự chi tiêu đóng góp.

Sự kiện này đã giúp cho 1 số tham nhũng tha hồ đục khoét bóc lột đồng bào, vơ vét cho đầy túi tham.

Những vụ ăn chận tiền cứu trợ, thâm lạm công quỹ cũng như việc ngụy tạo hồ sơ thanh toán các dự án tự túc tại hạ tầng cơ sở đã phát hiện thường xuyên trong những năm qua.

Gần đây, sau khi có lệnh truất hữu ruộng đất theo chánh sách «Người cày có ruộng» cơ quan hữu trách liên hệ (Ty Điền địa) đã có dịp ăn tiền của những vị điền chủ trong việc thiết lập hồ sơ xin Chánh phủ bồi hoàn cho các đương sự.

Đặc biệt, từ khi bắt đầu có lệnh động viên quân lớp tuổi 17.39 43. các phòng Quân vụ Tỉnh lẫn Thị xã lại có dịp vơ vét, ăn chận, hối lộ, làm tiền số người trong các hạng tuổi này, tạo nên lắm tai tiếng không hay vang dội khắp hang cùng ngõ hẻm.

Nhà cầm quyền địa phương tuy có lưu ý phần nào đến việc ngăn chặn tiết giảm các tệ trạng trên, nhưng đó chỉ là những biện pháp tạm bợ giai đoạn, không sao có tác dụng hữu ích thiết thực lâu dài vì nạn bè phái, tham nhũng bất công đã trở thành 1 căn bệnh kinh niên trầm trọng, phát sinh do thời đại chiến tranh tao loạn, nên dù có thiện chí tới đâu, ít ai dám đứng ra đảm nhận vai trò xây dựng hay cầu tạo.

Người dân Kiên giang mong sao cấp lãnh đạo Hành pháo lẫn Tư pháp tại tỉnh nhà, nhận thức được tai hại của sự kiện trên, gấp rút chỉnh đốn lại mọi cơ cấu tổ chức liên hệ, sớm chấm dứt mọi hành vi xấu xa tệ hại chỉ có tác dụng làm khổ đồng bào tạo mầm mống cho một sự bất mãn sâu rộng và tổng quát.

Tin rằng một ngày nào đó, đất KG sẽ tích cực chuyển mình trên con đường lành mạnh và xây dựng.

NGUYỄN CÔNG LUẬN

NHẮN TIN GẤP

Cao Thoại Châu gặp anh ở 135 Võ Tánh Saigon sáng thứ Hai 4-7 lúc 9 giờ

Vũ Hoàng

Anh TRẦN VĂN CẢ (BMT) Thư mới sẽ gởi tới anh trong nay mai, đã nhận được thư anh.

Anh NGUYỄN NGỌC TÁM, PHI VĂN TỊNH (Tây Ninh) thư gởi đã nhận được.

SỔ TAY

LỜI KÊU THAN CỦA ĐỒNG BÀO TỴ NẠN QUẬN BỬU SƠN NINH THUẬN

Sau khi Thanh-tra Nguyễn L. được Bộ Xã-Hội phái ra điều tra vụ ăn chặn đồ cứu trợ đồng bào tỵ nạn Cộng sản của Ty Xã-Hội Ninh Thuận. Khi trở về Saigòn với bản báo cáo, phủ nhận tất cả các việc làm mờ ám của ông Trưởng-ty Xã-Hội Ninh Thuận, trong loạt bài, S.T. phổ biến. Theo Thanh-tra Nguyễn L. thì tất cả những lời tố cáo trong loạt bài này hoàn toàn sai sự thật. Ông cho là các đồng bào tỵ nạn, đã không hề kêu than, và một sự thiếu hụt nào trong các đồ cứu trợ. Hơn nữa những nhân viên trong Ty Xã-Hội Ninh Thuận là những công chức trong sạch liêm khiết.

Để minh chứng cho công việc thanh-tra « khéo léo » của ông Nguyễn L. chúng tôi xin nhận được một đơn khiếu nại của một số đồng bào đại diện cho các gia đình tỵ nạn Cộng sản, hiện tạm trú tại cư xá Cầu Mống Tháp Chàm, Bửu Sơn — Ninh Thuận. Trong lá thư thỉnh nguyện này gởi lên Đại-tá Tư Tỉnh Trưởng Ninh Thuận, Trung-tá Quận trưởng Quận Bửu Sơn. Số đồng bào đại diện, đã khẩn thiết, xin Đại-tá Tỉnh Trưởng, cùng các vị liên hệ lưu tâm, đến việc làm bê bối của Ty Xã-Hội Ninh Thuận... Vì các gạo phát ra, hầu hết đều mục nát, mốc đắng, không thể nào dùng được. Đã thế mỗi bao gạo trên nguyên tắc là 100kg, nhưng kỳ thật khi phát ra, đem cân chỉ còn lại 80 tới 85kg là nhiều. Từ 15 tới 20kg gạo kia, trong mỗi bao, đã được Ty Xã-Hội Ninh Thuận chiếu cố và dùng việc riêng...

Qua những bài kêu than của những người dân khốn khổ đó, không hiểu Đại-tá Tư và Thanh-tra Bộ Xã-Hội Nguyễn L. có thêm để ý không.? Riêng Thanh-tra Nguyễn L. chắc ông đã không thấy gì, và những bữa tiệc linh đình, đã làm ông quên nhiệm vụ Thanh-tra của mình.

NHẬT KÝ SINH HOẠT ĐỊA PHƯƠNG

Long Thành: Khánh Thành ngân hàng mới cho nông dân

Ngân hàng nông thôn Long Thành thuộc tỉnh Biên Hòa đã khai trương ngày 30-6-72.

Đây là ngân hàng nông thôn thứ 27 được thiết lập rải rác tại Việt Nam từ cuối năm 1969 đến nay với mục đích giúp cho giới nông dân tiện nơi vay vốn để tăng gia sản xuất, khuyếch trương nông nghiệp.

Ngân hàng nông thôn Long Thành là ngân hàng đầu tiên được thiết lập tại quận Long Thành (Biên Hòa) có số vốn sơ khởi gần 40 triệu, trong đó, ngân hàng phát triển nông nghiệp trợ giúp một nửa, Phần nửa còn lại là tiền đóng góp của một số điều chủ chủ nhân các vườn cây, xí nghiệp trong quận.

Tây Ninh.- 9 nông dân thương vong vì mìn VC.

Hôi chiều ngày tuần qua một nông dân Nguyễn-văn-Sanh, 45 ngụ tại số C4/5 ấp Long Phi xã Long Thuận (Tây Ninh), ra đồng làm việc cách nhà độ 1000th, đã vô ý đạp trúng phải mìn VC gài. Mìn nổ tung, nạn nhân chết tức khắc, thịt xương tung toé khắp nơi trông hết sức rùng rợn thê thảm thi hài người bạc phước đã được thân nhân đưa về mai táng.

Cùng thời gian trên, một nông dân khác là ông Nguyễn-văn Chua, cư ngụ tại xã Cẩm Giang (Tây Ninh) vào rừng bẻ măng cũng đã sơ ý đạp phải mìn của VC gài. Mìn nổ tung khiến nạn nhân trọng thương được thân nhân đưa vào bệnh viện Tây-Ninh cứu cấp

Sinh viên liên trường cứu trợ nạn nhân chiến cuộc

Một phái đoàn sinh viên liên trường Regina Pacis, Sao-Mai Thanh-Quan, Trần quí Cáp, Phục Hưng đã đến thăm viếng hai trung tâm tiếp cư Châu văn Tiếp và trường Sư phạm Phước Tuy để phân phát phẩm vật cứu trợ và tiền mặt cho các đồng bào chiến nạn. Được biết số tiền này do các sinh viên quyên góp tại các trường lên đến một triệu đồng. Tháp tùng phái đoàn còn có một số bác sĩ, nha sĩ đến khám bệnh và phát thuốc cho đồng bào trong hai ngày luôn qua

SÓNG GAO

Vụ số 483.- Biên Hòa : Các tân binh ĐPQ tạm trú tại TT/QTTV/BH than trời vì 1 ông Tr.SI 1 bất công và bóc lột quá !

Các tân binh ĐPQ thuộc tiểu khu Biên Hòa đang vô cùng đau khổ vì sự bóc lột đã man tàn bạo của một thầy đội nhất ở TT Quản Trị Tiếp Vận BH như sau : Nguyên trong khi chờ đợi đi thụ huấn quân sự, các tân binh ĐPQ trên phải tạm trú tại TT này ít lâu, dưới sự trông nom của TS/IC. Và sự trông nom của thầy đội nhất C. này đã hết sức khắc đờ : Tân binh nào có tinh thần hào sảng chịu khó mời «xếp» đi ăn nhậu hoặc biếu xén quà cáp luôn thì sẽ được ưu đãi thấy rõ. Ngược lại kẻ nào không chịu hào sảng, ra vẻ bạc đãi xếp. thì liền bị xếp bạc đãi lại ngay: kinh khiếp lắm ! Xếp sẽ bắt bẻ từng tí chút một. Rồi xếp xử dụng tới đa chân tay đấm đá cũng món roi điện pha thêm rượu để đè trừng phạt cho bỏ ghét chơi.

Hơn thế nữa, ông thầy đội nhất dễ sợ này còn rất thích bầy trò cờ bạc để giúp các tân binh có thêm phương tiện giải trí. Dĩ nhiên là thầy cũng hăng hái tham dự để làm gương. Nếu may mắn thầy thắng thì mọi sự được mô tả rất là vui vẻ trẻ trung. Chỉ có khi nào, thầy thua thì thầy mới dở quạu thôi. Và lúc đó các tân binh vô phúc «ăn» thầy rất nên coi chừng. Bị thầy hỏi thăm sức khỏe vì tội phạm thượng không có mấy hồi.

Trước lối trong nom săn sóc đặc biệt như vừa kể của TS/IC. các tân binh ĐPQ đang tạm trú tại TT/QTTV Biên Hòa vô cùng đau khổ. Họ nhờ VP/ĐDST/BH kêu cứu dùm với thiếu tá chỉ huy trưởng để mong tình trạng bất công và bóc lột nêu trên sớm phải chấm dứt, kẻo tội nghiệp lắm !

Vụ số 484 —- Quảng Ngải : Hội PHHS trường trung học Kỹ thuật yêu cầu Bộ Giáo Dục mở thêm lớp 10 ban Kỹ thuật toán

Hội Phụ huynh Học sinh trường Trung học Kỹ thuật tỉnh Quảng Ngãi vừa gởi văn thư nhờ ST chuyển giùm lời thỉnh cầu của Hội lên các viên chức hữu quyền Bộ Giáo Dục để yêu cầu cho mở lớp 10 (đệ tam cũ) ban Kỹ thuật Toán tại trường trên.

Theo Hội PHHS/THKT/QN cho biết, hiện nay có một số học sinh đã học hết lớp 10 và đã tốt nghiệp bậc Trung Học Kỹ Thuật Đệ 1 cấp ban chuyên nghiệp, ban nữ công, và lớp 9 ban Kỹ Thuật Toán, Do đó nếu trong niên khoá tới, nếu bộ Giáo Dục không cho mở lớp 10 ban kỹ thuật toán nơi đây thì đa số học sinh trên sẽ bị bơ vơ vì thất học, Vì phần đông đều là thành phần học sinh nghèo hoặc sống trong tình cảnh tị nạn cộng sản không đủ phương tiện theo học tại các trường kỹ thuật lớn ở Saigon hay các thành phố khác.

Bằng văn thư số 03..PHHS/VP ngày 17.3.1972, hội PHHS/THKT QN đã từng nêu vấn đề trên với bộ Giáo dục nhưng chẳng hiểu sao cho đến nay vẫn chẳng được cứu xét gì hết. Bởi vậy một lần nữa, họ đành nhờ ST chuyển lại đề nghị đó với sự mong mỏi là sẽ được bộ Giáo Dục sớm cứu xét và nhanh chóng thỏa mãn cho con em họ khỏi bị dở dang việc học hành.

TÌM THÂN NHÂN

321) NGUYỄN T. TÂM (Mỹ) trước ở ĐôngHà, nay đã vào Nam muốn liên lạc với Hồ sĩ Tùng (Ấm) hiện nay ở đâu ? Xin thư về địa chỉ VPĐD/ST 11A Bạch Đằng Phước Tuy.

322) NGUYỄN V. TUYÊN trước học lớp 9 T.H. Quốc học Huế (nhà ở Phú Nam) hiện nay ở đâu ? Xin thư về VP/11A Bạch Đằng PT.

323) NGUYỄN THỊ LAN trước học lớp 9 Đắc lộ Đông Hà, Nay đã vào Nam. Muốn biết tin các bạn cùng lớp là Bé, Hoa, Đào v.v.. Hiện giờ ở đâu ? Thư về địa chỉ 11A B.Đ. Phước Tuy.

324) Cha là HOÀNG VĂN CHÍ trước ở trại giam Đinh bộ Lĩnh, nay ở đâu. Cho con là Hoàng văn Long biết tin về số 15/4 Đông Xuyên Thắng 1, Vũng Tàu.

325) Gia đình chú TÍN ở Kontum, nay ở đâu ? Cho thầy Cương ở KBC 6146 biết tin.

326) Em TRƯƠNG THỦY BÍCH HƯƠNG trước ở Q. Trung. Quảng Trị Nay ở đâu ? Cho anh là Dũng trước ở đường Nguyễn Hoàng Bến Ngự Huế biết tin gấp. Thư về : Nguyễn thị Hồng 156, Khải Định 156 Đà Nẵng «chuyển Dũng»

327) TRẦN VUI nhắn tin cho con là T/s nhất Lê văn Chiến KBC 3.435 Quân Cảnh. Cha mẹ và các em đã vào Đà Nẵng bình an liên lạc với cha mẹ theo địa chỉ : Nguyễn thị Hồng 156 Khải Định 156 «chuyển Trần Vui».

MƯỜI HAI SỨ

Lịch sử võ hiệp tiểu thuyết

● VŨ NGỌC ĐÍNH

(40)

(TIẾP THEO)

HỒI THỨ MƯỜI HAI

Ngàn dặm xuống Nam,
Lê Thảo vào Hoa Lư Động
Vừa báo xong tin
Binh Cổ Loa đã vào bờ cõi

KiềuThuận ở Hồi Hồ, Phạm BạchHổ như hùm dữ ở Đằng Châu, giòng giỏi vương triều thì có Ngô xương Xí trấn giữ BìnhKiều, ở đâu cũng dốc lòng chuẩn bị, hỏi Hoa Lư xưng hùng loanh quanh một cõi, có thể gọi là hào kiệt đáng để cho trăm dân ngửa cổ mong đợi hay không. Giả thử, các sứ quân đánh nhau, binh lửa tràn đến tận đây, thì tới cửa ngõ toang hoác như lúc này liệu Hoa lư chống cự được như thế nào ? Dám hỏi, Động Chúa có chịu an phận ở ĐộngHoaLư bé nhỏ này không, hay là còn nuôi chí khắc phục cả thiên hạ ?

Bộ Lĩnh cúi đầu suy nghĩ, các tướng tuy có giận Lê Thảo nhưng cũng hoang mang ai cũng không dám lên tiếng. Hồi lâu, Lê Thảo lại hỏi tiếp :

— Động Chúa lùng cứ ở đây, nếu tiến lên định nương vào đâu để thu thiên hạ, nếu thì dựa vào đâu để làm sức lâu dài ? Cự thời cự địch sắp xảy ra Động chúa làm thế nào?

Bộ Lĩnh là một dũng tướng, rất ít biết việc đầu óc, nay nghe Lê Thảo hỏi dồn một thôi một hồi, thì tự nhiên lúng túng, chưa biết đáp ra sao. Sực có người nói lớn :

— Đây là người Hoa lư mong đợi từ lâu đây !

Mọi người nhìn ra đây là một lão già nhưng tóc vẫn đen nhánh, da mặt đã nhăn nhưng cặp mắt còn long lanh sáng Lê Thảo hỏi

— Có phải đây là người xưa kia thả rồng trên sông Kiến Phong để giúp cho kỳ mục từ cầm đuôi trâu sang sông đấy không?

Lão già cả cười, quả thật ông là chú của Bộ Lĩnh, hồi còn nhỏ Bộ Lĩnh giữ trâu cho nhà ông, mở trận đánh nhau với bọn mục tử, thắng trận thì giết trâu của chú làm tiệc khao quân. Chú giận, đuổi đánh, Bộ Lĩnh chạy đến bờ sông Kiến Phong thì hết đường chạy, còn đang lúng túng bỗng có hai con rồng vàng nổi lên, đón Bộ Lĩnh cưỡi sang bên kia sông thoát nạn đón chu. Từ đấy, tiếng đồn khắp nơi là Bộ Lĩnh cưỡi rồng sang sông ứng «chân mệnh đế vương» rồi ! Đấy là kế của người chú, cốt làm cho Bộ Lĩnh nổi danh, chứ thật ra Bộ Lĩnh là tay bơi lội rất tài, có thể hụp lặn cả ngày dưới nước cũng được. Nay nghe Lê Thảo hỏi như vậy, Bộ Lĩnh giật mình, còn người chú thì cười ha hả, cười xong, cụ bảo :

— Quả thật là tri kỷ của ta rồi !

Từ đầu đến giờ, tình cảnh hết sức gay cấn, nặng nề, bây giờ mới hết. Bộ Lĩnh có phần vui lây, nhưng các Tướng vẫn còn dè dặt. Đinh lão thân mật hỏi han cặn kẽ về gia thế Lê Thảo, lại còn không khỏi tiếc là chẳng có Lê Hiền cùng tới đây. Trong cuộc đàm đạo có phần tương đắc lắm. Lê Thảo nói rằng :

— Tôi từ Tam Đái vào Hoa Lư, dọc đường đi để ý dò la tình hình các Sứ quân, lại cốt đi trước binh Cổ loa để xem động tĩnh khắp các nơi. Đến lúc này, chắc binh Cổ Loa cũng phải xuống sâu lắm rồi, cần phải chuẩn bị ứng chiến ngay mới được.

Động-Chúa Hoa-Lư Đinh-Bộ-Lĩnh chưa tin hẳn là quân Cổ-Loa sắp xuống đánh Hoa Lư và lại cũng thị là mình có tướng giỏi binh hùng địa thế hiểm trở không dễ gì quân ngoài có thể xâm phạm được cho nên không mấy lo lắng. Về phần Đinh Lão, thì cho rằng Hoa Lư thanh thế có mạnh nhưng chưa đủ để làm cho Cổ Loa phải lo lắng đến độ cất quân xuống Nam chỉ để đánh một mình Hoa Lư Đinh Lão nghĩ rằng có thể Cổ Loa thi hành cái kế!! vờ đấm phía Đông để đá thẳng phương tây !! chứ thật ra không phải là nhắm vào Hoa Lư. Phía các tướng thì ai cũng hươu hươu cho rằng: địch đến tất sẽ bại, vì các tướng đều là hổ tướng không coi thiên hạ vào đâu.

Cuộc tranh cãi còn chưa ngã ngũ động chúa Hoa Lư Đinh Bộ Lĩnh còn chưa quyết thế nào, sực quân vào bẩm :

—Cấp bẩm động chúa, quân ta từ quan ải gấp báo về rằng : Cổ Loa đem thuyền chiến xuống tận Phong Lộc, đang sửa soạn tiến đến Hoa Lư.

Động chúa Hoa Lư Đinh bộ Lĩnh nghe cấp báo mới giật mình kinh hãi, bây giờ mọi người mới thấy lời nói của Lê Thảo là đúng thật. Vừa lúc ấy, có người đứng lên nói rằng

— Địch đến, ta giàn quân ứng chiến đuổi địch đi, có khó gì đâu mà phải bàn cãi lo lắng. Tôi xin tình nguyện đem hai nghìn quân đi đuổi quân Cổ-Loa.

Mọi người nhìn ra, biết đây là hổ-tướng của Hoa-Lư, tướng Phạm-Cự Lượng. Cự Lượng vóc dáng nhỏ nhắn nhưng rất dẻo dai, có lần thử sức chạy bền với chiến mã, mà chiến mã cũng phải thua. Nay Cự Lượng nghe tin quân Cổ-Loa sắp tới, thì hăng hái xin cầm quân ra trận ngăn địch. Bộ Lĩnh nghe lời Phạm-Cự-Lượng nói, rất hài lòng, truyền Cự-Lượng mang cờ tướng tuyển hai nghìn quân giáp kỵ ra ngăn địch.

Phạm-Cự-Lượng lại nói :

— Đám quân xa của triều đình vượt đường nước tới đây, binh chưa đóng yên chỗ, ta đánh trước là hơn. Vậy Động-Chúa cứ sai người mở sẵn tiệc mừng quân ta thắng trận là vừa.

Bộ-Lĩnh nghe nói, càng đẹp ý, các tướng cũng ước lòng. Đây là trận xuất quân đầu tiên của Hoa-Lư đương cự với quân triều đình, mà cũng là lần ra quân đáng kể nhất từ lúc xưng hùng đến nay. Ai cũng nô nức lắm, duy có Lê-Thảo vẫn chỉ trầm lặng dè-dặt bàn chuyện với Đinh-Lão.

Cự-Lượng nhận lệnh, liền đứng giậy xuất doanh ngay. Chưa biết việc quân thế nào, xin xem hồi sau sẽ rõ.

HỒI THỨ BA

Cổ Loa ba mặt giáp công
Đánh trận đầu Hoa Lư đại bại

Đây lại nói đến việc binh Cổ Loa do Nam tấn Vương Ngô xương Văn thống lĩnh, theo đường thủy xuống tận Phong Lộc thì bỏ thuyền lên bộ, Nam tấn Vương chia quân làm ba đạo, một do tướng Phạm Hoàng Sơn chỉ huy, đem hai nghìn quân ngược đường lên phía Bắc, rồi lại theo đường sông Sinh khuyết đổ xuống phía Bắc Hoa Lư, làm thế tiếp trợ cho trung quân do chính Vương cầm trống lệnh ; đạo quân thứ ba. do Tướng Nguyễn Lạc Bình lĩnh hai nghìn quân vào sông Khuyết Giang đi vòng xuống phía Nam tới Yên Khánh, rồi theo đường sông mà lên vây hãm phía Nam động Hoa Lư. Quân triều đình đông tất cả là sáu nghìn binh, ba mặt ước hẹn giáp công Hoa Lư.

Thế là Hoa Lư chưa xong rào giậu, binh ngoài đã từ xa ào đến uy hiếp, tình thế cực kỳ khẩn trương, dân tình hết sức náo loạn. Một ngày, tin về Hoa Lư nhiều vô số kể, Động Chúa cùng với các Tướng bàn cãi liên miên, vẫn không được biết binh triều chia làm ba đạo tiến đánh, chỉ một mực phòng thủ trước mặt, quên đứt hai bên sườn Bắc Nam đang bị dòm ngó.

Về phần tướng Phạm cự Lượng, tuyển xong hai nghìn giáp kỵ, đem ra ngoài doanh điểm duyệt, quân thẳng hàng ngay lối, ngựa chiến thật bùng đùng, khí giới sáng lòa trong ánh nắng ban mai, khí thế như dốc biển chuyển núi. Quân điểm xong, Cự Lượng vào mời Động chúa ra ban lệnh xuất quân, Bộ Lĩnh rất đẹp lòng liền cùng các tướng, mưu sĩ kéo cả ra ngoài doanh.

☐ CÒN NỮA

TIVI

TIVI HƯ ?

XIN Đ.T. 93548 HAY 98467

... có chuyên viên đến sửa ngay tận nhà hoặc quí vị đem đến xưởng Kỹ thuật Tivi.

Thanh Quang

158 Lê Lai Saigon, có máy đo PAN tối tân.

Nhận sửa đủ các loại Tivi Mỹ Đức, Nhật, Hòa, Lan... Do nhóm cán sự điện tử đầy kinh nghiệm đảm ... Ampli, Radio FM/AM Sansui, Pioneer, Kenwood Fisher Tape, deck Akai Teac, Levos Dokorder, Cambridge, Cassett Aiwa Nivico... Công việc thật kỹ lưỡng, mau lẹ và chắc chắn, đúng hẹn Gặp có thể chờ lấy ngay. Có xe nhận và giao tận nhà không tính tiền Luôn luôn có sẵn phụ tùng của tất cả các loại máy. Giá hạ hơn mọi nơi Bảo đảm 6 tháng.

Học RADIO - T.V.

từ 3-7 đến 10-7-72 khai giảng các lớp

RA DIO - AMPLI

sáng, chiều, tối. Học phí 6000đ đặc biệt mỗi học viên ráp sửa 1 máy. khóa 1 tháng rưỡi

TRƯỜNG XƯỞNG

Mỗi học viên sửa 1 Radio Transistor ... cassette, máy thu băng H.R 5000đ. khóa 1 tháng

LỚP SỬA TV

Denova, National, Sanyo, Sharp, Toshiba. HP 9000đ Do GS Kỹ sư Điện, tử phụ trách, 2 học viên sửa 1 máy. Khóa 2 tháng Bảo đảm. Mãn khóa cấp bằng. Ăn ở 6000đ.

ĐẠI NAM

474 Phan thanh Giản (góc Cao Thắng) 808 và 1011 Trần hưng Đạo (gần ciné Opera) 239 Nguyễn tri Phương Ngã 6 C.L

HỌC RADIO TV - Transistor

770 PHAN ĐINH PHÙNG

ĐT : 93296

Lớp mới : 4 và 10-7-72

RADIO ĐÈN căn bản cấp I. Sáng chiều. **Radio** cấp II ráp sửa **Push Pull. Hifi, Stereo, Radio 3** tầng. ● Lớp đặc biệt, Trưởng Xưởng : ráp sửa R Transistor mạch in. **TUNER. AMPLI. TAPE RECORDER. CASSETTE.** ● **TV** đèn thực hành sáng, tối Sách hướng dẫn TV Mỹ Nhật của GS Trần v. Bửu có tại trường, ưu tiên tặng không cho HV học TV tại trường. ● Khóa bổ túc Đặc biệt hoàn toàn sửa chữa **R TRANSITOR** 2,3 tầng và **Cassette** đủ loại dành cho HV. có căn bản lý thuyết, thiếu phần thực tập (có nội trú cho HV ở xa).

ĐIỆN TUYẾN

264 H. TRƯƠNG-MINH-GIẢNG — SAIGON

ĐIỆN - RADIO - T.V.

TRƯỜNG ĐIỆN TỬ LỚN NHẤT THỦ ĐÔ

264H Trương minh Giảng Saigon

Đủ lớp sáng, chiều, tối và nội trú Khóa mới 15.7 và 1.8

Lớp RADIO căn bản :
Ráp sửa đủ loại radio đèn và ampli.

Lớp Transistor
Học 40 Pan thông thường, ráp Signal tracer, injector

Lớp Trưởng xưởng
Học đủ loại máy đo điện tử, cassette Teac Pioneer.

Lớp T.V đèn
Thực tập đủ loại máy hiệu thị trường GS VINH, NĂM, CẨN.

— ĐẶC BIỆT LỚP T.V. TRANSISTOR

Ngày 15.7 G.S VINH lớp tối 7g—9g. Bạn cần chọn lựa 1 nghề để tự lập và bảo đảm tương lai. ĐIỆN TUYẾN sẽ giúp Bạn thành công vì ban Giáo Sư tuyển lựa kỹ phòng học, thực tập đầy đủ máy móc và tiện nghi giảng theo PIP THỊNH THỊ HÀNH chiếu phim màu.

Máy Px độc đáo nhất Saigon

95 Hai Bà Trưng (Sau Hạ Viện 6 Bùi Hữu Nghĩa (Qua Cầu Sắt Dakao)

Thâu các băng nhạc

Chuyên sửa : TV, ampli, Tape, Casette, Sansui Kenwood, Pieneer, Marantz; Fisher, Teac akai, Sony, Ampex, RC, Zenith

Đủ phụ tùng, sửa tại nhà kỹ thuật bảo đảm Giá hạ nhất.

Trường

Vô Tuyến Điện

sáng lập năm 1949

134 Võ Tánh, Saigon

Lớp ráp sửa **Radio, Ampli, Hifi** sơ cấp và trung cấp mỗi trò ráp 1 máy

Lớp **Truyền hình** căn bản

Lớp **Transistor** thực hành (Radio, Cassette, Magné, Ampli) **và các lớp** : xe hơi, Điện, Tủ Lạnh, Sáng, Chiều, Tối do sự tận tâm của 1 nhóm Kỹ Sư phụ trách dưới sự điều khiển trực tiếp của **Kỹ Sư Đỗ Hữu Hiệu**

NHÀ

Bán hay Sang một căn nhà 5m5x10m gần suốt đủ tiện nghi có điện thoại căn bìa hẻm rộng hẻm 457/19 Phan T. Giản chỉ dẫn

Bán gấp 750.000đ 3m5 x 10m điện nước riêng, gạch bông, gác suốt, đủ tiện nghi, rất xinh. Coi ... 430/9A Hoa Hưng Saigon.

Nhà bán rẻ

Nhà dây đủ tiện nghi quạt trần Lavabo... căn bìa, cửa hậu, trung tâm thành phố.

Hỏi 143/6 Ngô tùng Châu Saigon

Bán rẻ

Giá 1T, nhà 4m 5 x 12m có gác đủ tiện nghi hỏi 51/5 Hẻm 72 Hùng Vương Thị Nghè (ngang nh thương Dưỡng lão).

1T.2 nhà 4m x 19m có lầu, có garage, đủ tiện nghi, khu yên tĩnh mát mẻ Hỏi 2070 In M... xá Kiến Thiết Trương minh Giảng, đường Huỳnh Quang Tiên gần cô nhi viện Lâm Tỳ Ni hoặc hỏi 11B Trần Quang Khải chỉ dẫn xem nhà buổi sáng

LINH TINH

Bán máy bọc nút

Đẹp rẻ nhất Saigon, tiện cho nhà may lại 547C Lê văn Duyệt Saigon Xin đi hỏi giá tại các nơi trước.

Xe nằm đường

Gọi ĐT. 40.081 về Rapido, sẽ có thợ đến ngay. Xe dám ... sẽ quí vị đem ngay đến 448 Võ Di Nguy P N. Rapido làm cấp tốc bằng sơn ngoại quốc, thêm nước antirouille (ngừa sét). Kỹ và rẻ.

HỌC MAY
Để có việc làm

Khóa 2 tháng 9.000đ, biết cắt may âu phục, áo ... Raglan. Học xong có thể làm ... 6000đ, trở lên. Số chỗ có hạn, ghi tên tại nhà may TƯỜNG OANH 192 Trương Minh Giảng SG. (gần cầu) Tel 99.698

Luật giang hồ

Hậu tạ ai điểm chỉ hoặc tìm ra chiếc xe Jeep carbot bầu, Số máy 126285 Bloc 806279 W 13 DARCUCR. Số sườn 41412. Mang thẻ đăng bộ số ĐI 6540. Bị đánh mất tại số 278 Công Lý Saigon ... 20g ngày 3-7-72. Hứa cam đoan không làm khó dễ. Xin thương lượng với :

1) Ông Trịnh Thình 34/27 Nguy Tự Dakao Saigon

2) Ông Lê phước Thanh 475/19 Hai Bà Trưng Saigon

Gỏi Cá Bắc
CHẢ CÁ

VÀ MÁY MÓN BẮC ĐẶC BIỆT

Hẻm 563 Phan th Giản SG. Đi vô 20mét. quẹo mặt, phía sau có chỗ đậu xe hơi rộng.

ĐT : 92.322

Chú ý : Gỏi cá 250đ 1 phần ăn. Chả cá 150đ 1 phần ăn

Nữ Chiêm Tinh Hồng Liên

Thần Bài Cào

Bảo đảm đoán trúng mọi công việc sắp tới, 18 năm qua đã nổi danh tại Hàng Xanh GIA ĐỊNH và lừng lẫy danh tiếng khắp nơi.

Đã đoán trúng cho rất nhiều các cấp Chỉ huy Tướng lãnh v.v.. (Sĩ, Nông, Công, Thương).

Địa chỉ mới 305 Lê B Cư Xá Nguyễn thiện Thuật SAIGON. (trên Đại lý Butagaz Shell) Kế Chi Cảnh sát Saigon

TRẦN TRỌNG KÍNH LẠY

PHỞ 77

Đang bán buổi tối tại Pasteur nay về bán buổi sáng tại 103 B Lý thái Tổ Chợ Lớn. Đặc biệt thơm ngon hương vị. Khai trương ngày 2-7-72 mời quý khách tới thưởng thức.

Chủ nhân Kính mời.

Học lái xe

10 Jeep và Daihatsu thực tập, bảo đảm thi đậu. Học phí hạ. Lớp đặc biệt cho người kém chữ, bận việc, lớp cấp tốc 3 tới 5 ngày. Ghi tên **Đại Nam** 808, 1011 Trần Hưng Đạo (gần ciné Opéra) Sg. ĐT 37201, 239 Nguyễn Tri Phương (Ngã 6) Cholon, 474 Phan Thanh Giản (góc Cao Thắng).

Thợ máy xe hơi

Khóa cấp tốc 1 tháng học sáng chiều tối thực hành đủ loại máy do các GS Kỹ Thuật phụ trách. Khóa thường lệ 2 tháng. Học phí 5500đ Bảo đảm ranh nghề. Mãn khóa cấp bằng Nội trú 6000 1 tháng. Ghi tên mỗi ngày tại **ĐẠI LÂM** 474 Phan thanh Giản (góc Cao Thắng) và **ĐẠI NAM** 239-241 Nguyễn tri Phương Ngã 6 Chợ lớn.

Học sửa xe Nhật

Honda, Suzuki, Yamaha, Bridgestode Lý thuyết và thực hành. Khóa cấp tốc 15 ngày. Học phí 5000đ. Ăn ở 3500đ. Mãn khóa cấp bằng. Ghi tên mỗi ngày **Đại Nam** số 808 và 1011 Trần Hưng Đạo (gần ciné Opéra) 239 - 241 Nguyễn Tri Phương ngã 6 CL.

Học kỹ nghệ lạnh

GS tốt nghiệp Sư Phạm Huấn Nghệ tại Mỹ đã có 22 năm nghề, Hướng dẫn lý thuyết thực hành cách nạp ga, mắc rờ le, xử dụng dù nghề và đo pan bằng máy điện tử Trường sở đầu tiên mở lớp Kỹ nghệ lạnh, đào tạo nhiều thợ giỏi nay trở thành chuyên viên Trưởng xưởng Chủ tiệm. Huấn luyện viên làm việc khắp nơi ĐẠI NAM 808 Trần Hưng Đạo 239 Nguyễn tri Phương Ngã sáu Cholon. Học phí 9.000đ. Ăn ở 6.000đ.

Máy bọc nút nút nhôm

Nút và Khuôn của tiệm Thủ Đô, 302 Hai bà Trưng Saigon (Gần Chợ Tân Định bán chạy nhất vì kỹ thuật ... chỉ dùng toàn nhôm nhập cảng nên sáng ngời chứ không đen như nút những nơi khác. Đặc biệt Nút Nhỏ đẹp ép không rách không nơi nào sánh bằng. Hãy so sánh phẩm chất trước khi mua kẻo bị lầm Xin lưu ý, mua lầm nút đen áo sẽ bị dơ sau khi giặt.

Dạy nghề hóa học

Kinh tế khó khăn, việc làm khó kiếm nên học gấp 1 nghề thủ công ít vốn sau đây :

Sa bông, Bột giặc, Eau de Javel, Eau Oxygénée, Dầu gội đầu, Thuốc uốn, ép tóc. Thuốc liếc dao cạo, Thuốc đánh bóng nhôm, đồng, mực đủ loại. Thuốc lấy mực, keo lồng văn phòng, hồ thơm, Nước hoa, siropa Liqueurs Tàu vị yếu trángphim và in bình màu. In hình trên gốm và đồ gốm Bình Dương, ma điện v.v.. Hỏi nơi **226/3 Trương M. Ký. Gia định** (Trương m Giảng nối dài)

Bài cậy đăng

Phiên họp cất thương xá chợ Bình Dương 4-7-72 chúng tôi 4 người mướn quán tham dự phiên họp trên có sự bất đồng trong việc bồi thường chúng tôi thành khẩn yêu cầu thẩm quyền Tỉnh Bình Dương cứu xét rõ ràng việc bồi thường như thế nào ?

Ông Dân Biểu TRƯƠNG VĂN PHÚC hứa nhờ Tỉnh Trưởng xét lại, vì ngạc nhiên thấy chúng tôi đến nhờ ông can thiệp, trong khi ông DB được tin là cuộc họp được bồi thường thỏa đáng về tiền bạc..

Cần Sang & bán gấp

Một chiếc xe : Lambretta 150cc giá rẻ dễ mua.

Và một căn sạp tiện bán Tạp hóa dài 3m5 rộng 2m, giá 280.000đ, Hỏi ông : CÔNG MINH số 338 khu chợ Trần quốc Toản Saigon.

Quán sang rẻ

Hiện đang mở may Âu phục Phụ Nữ rất đắt hàng số 34 trong chợ Vườn Chuối.

Hỏi nhà may Bão, 351 Phan đình Phùng Saigon.

Học quấn dây

BOBINAGE Học quấn các loại quạt, các loại máy bơm, compressor máy lạnh tủ lạnh. Máy biến thế tăng giảm điện 380-220-110-24-12.6v và ngược lại. Máy phát điện xoay chiều 1 chiều. Các loại động cơ điện 2 dây 3 dây. C. Viên K. thuật 25 tuổi nghề hướng dẫn. ĐẠI NAM 239 Ng-t-Phương Ngã Sáu Cholon. H. Phí 6000đ, N. Trú 6000đ.

Đinh Cường

(203 Trương minh Ký Gia Định)

Chuyên sửa :
- Máy lạnh.
- Tủ lạnh.
- Sửa điện tại nhà.
- TV. Ampli, Magnétophone.

Điện thoại : 40.940.

Bán 1 freeze bán kem.

Bố Cáo Thất Tung.

Chồng tôi Binh I Nguyễn-Văn-Minh số quân 50/303.488 nguyên thuộc Trung-Đoàn 31, Sư Đoàn 31 Bộ Binh, đã mất tích ngày 21-7-64 trong khi theo đơn vị Hành Quân tại Chương-Thiện Cho đến nay chưa có tin tức gì cả.

Nay tôi Bố Cáo này để xin án thất tung cho chồng tôi.

Vợ Đào-Thị-Hồng t/c số 07495 793 cấp ngày 10.12.1970 tại Chương-Thiện./.

MÁY DẦU CẶN

DIESEL

— Thực tập tháo ráp các loại máy dầu cặn : Máy xe hơi, máy đuôi tôm Máy phát điện, Máy bơm nước, Máy kéo — Điều chỉnh, sửa chữa các loại bơm nhiên liệu (heo dầu) và kim xịt dầu (bếch dầu) — Hướng dẫn do chuyên viên cơ khí Diesel tốt nghiệp Trung Tâm Kỹ Thuật Phú Thọ kinh nghiệm tại cơ xưởng quân đội, dân chính. Mãn khóa cấp bằng — Học phí 7.000đ khóa 2 tháng cấp tốc 1 tháng, ăn ở 6000 đồng — Ghi tên xem chương trình tại Đại Nam239.241 Nguyễn T.Phương Ngã Sáu Cholon, Tín nhiệm 15 năm

Xây cất sửa chữa

Trang trí nhà phố lớn nhỏ có thợ trường trực. Xin ĐT : 41287 cho nhà thầu Việt Hưng 670 Võ Di Nguy Phú Nhuận.

Tìm việc

1 nhóm SV Kỹ Sư Phú Thọ năm cuối, đứng đắn, kinh nghiệm và tận tâm, nhận dạy tại tư gia từ 11-A. B trở xuống. Xin liên lạc : 109 Võ Tánh Sg Tel : 90511.

Nữ giáo chức, kinh nghiệm và tận tâm, nhận kèm tại tư gia từ đệ tứ trở xuống chương trình Pháp và Việt. Xin liên lạc 109 Võ Tánh Sg. Tel.90.511.

Trường :

Phương-Chính

39 Nguyễn đình Chiểu (Tân Định)

CÁC KHÓA HÈ ĐỢT 2.

BÁNH VIỆT - NẤU ĂN VIỆT: 48 món ăn thuần túy danh tiếng của Trung-Nam-Bắc, 24 món bánh mặn và ngọt(dùng cho tiệc trà và nghi lễ).

BÁNH PHÁP-NẤU ĂN PHÁP: (Phương pháp Cordon Bleur danh tiếng Âu-châu) gồm 32 thứ bánh, 40 món ăn đặc biệt.

THỤT BÔNG CRÈME : (Phương pháp Winton danh tiếng Mỹ-Châu) thụt đủ các thứ hoa, con giống, phong cảnh; màu sắc rực rỡ.

NẤU TÀU : Các món ăn bậc hạng Trung - Quốc, Bắc - Kinh, Thượng Hải, Quảng Đông.

KHÓA NẤU ĂN CẤP TỐC : Dành cho du học sinh với những món ăn đủ dinh dưỡng, ngon lành chế biến lạch lẹ, tiết kiệm thì giờ.

CÁC KHÓA MAY CẮT : (Huấn luyện thành chuyên nghiệp).

ÁO DÀI : Việt Nam đủ kiểu thời trang cô dâu, chú rể, tả Bắc, tả Nam..

ÂU PHỤC PHỤ NỮ : Đủ các kiểu áo mặc thường dự hội, du lịch thể thao, leo núi đi bể lúc nghỉ ngơi..

MAY ĐỒ BỘ : Phương pháp dễ hiểu, đủ các kiểu áo lụa vải, mặc ngoài đường, trong nhà, lúc nghỉ ngơi, xinh đẹp, tiện lợi. Tất cả gia đình đều phải cần dùng (Các môn học chia riêng, học thứ nào tính học phí thứ đó).

TRƯỜNG PHƯƠNG CHÍNH 36 NGUYỄN ĐÌNH CHIỂU (Tân Định) UỐN TÓC CHUYÊN NGHIỆP.

Khóa thứ 18 sẽ khai giảng giữa tháng 7. Phương pháp HARUYAMA danh tiếng Nhật Bản hoàn toàn thực tập cắt tóc, chải tóc các kiểu, uốn thuốc lạnh, thuốc nóng... Trong 10 tuần thành thợ chuyên nghiệp bảo đảm... (chỉ nhận trên 16 tuổi Cần ghi nhận chỗ trước) Có khóa dạy làm móng tay.

TRANG ĐIỂM: Khóa thứ 21 mở ngày 20-7-1972 chỉ dẫn trang điểm lối mùa Hạ mùa Thu. Cô dâu, dạ hội dạo lịch,..Cách giữ da mặt, xoa ướp nhăn, mắt to trong sáng xinh đẹp P.P MARFACTOR.

CẮM HOA: Lối Nhật Pháp, Việt có hình vẽ khóa 1 tháng.

LÀM HOA: Dạy Đủ Các Thứ Hoa bằng giấy, vải, lụa, nhung...

LỚP HOA CƯỚI ĐẶC BIỆT Vật liệu nhập cảng. Hoa cành, hoa lẻ, hoa cưới. Kết hoa tuyệt đẹp. P.P SAKURA (có bán vật liệu).

ĐÀN TRANH: Tân và cổ nhạc

PIANO: Sơ cấp, Trung cấp, Cao cấp.

CHẾ TẠO BÚP BÊ : Loại nhỏ, loại lớn, hình Pháp, Nhật, Việt, Trung Hoa...

KẾ TOÁN : Phương pháp dễ dạy, dễ hiểu, dễ nhớ. Giúp ai cần xây dựng, phát triển cơ sở tài chính, kinh tế, thương mại đến thành công tốt đẹp.

ĐÀN MANDOLINE : Phương pháp tân tiến rèn luyện từng người một. Có đủ các lớp Sơ cấp-Trung cấp-Cao cấp thiếu nữ và thanh nữ. Luyện hợp tấu để đi tới thành lập ban nhạc đặc biệt đứng đắn thanh lịch Cần ghi chỗ trước Đ.T 22.631.

VERMITANA SIROP

Hiệu Con Mèo

Trị sán lãi dùa và lãi kim rất công hiệu. Không cần nhịn đói và không cữ trong thời gian uống thuốc. Có bán tại các nhà thuốc Tây.

HỒI CƯ

Mất valy trên xang xe tại Nha-Trang về Qui Nhơn ngày 2-7-72 trong đựng : giấy khai sinh hóa đơn xe gắn máy bản lưu -|- Quần áo.

Ai nhặt được xin đem lại : Đức Thịnh 297Gia LongQui Nhơn Xin hậu tạ 30.000đ00

G.S Minh Nguyệt
NHÀ TIÊN TRI

Nhờ đâu mà nổi tiếng ? Cam đoan đoán trúng mới nhận tiền Đã được Quan, quân và đồng bào trong nước ngoại quốc công nhận Được chánh phủ mời tham dự đoán vận mệnh nước nhà trên truyền hình cùng truyền thanh. Xem bài tây 500đ, xem tay 600đ, chấm số Tử Vi trọn đời 3000đ. Ở xa gửi chữ ký tên tuổi bưu phiếu từ 1000 xem 5 năm. Đề tên : Ông Trần Chí Kỳ 257 **Đề Thám Saigon** (trong 10 hôm có tập cẩm nang gửi đến).

HỌC

Giáo sư Cử Nhân Khoa học dạy Math, Physique, Chimie các lớp 1ère, Terminale Liên lạc : ông Minh 80/19 Nguyễn Trãi Chợ Lớn.

Kế toán Hoàn - Vũ

19-7-1972

Khai giảng các lớp :
- Kế Toán Thương Mại
- Kế Toán Ngân Hàng

Ghi tên tại trường **HOÀN-VŨ** 461 Hòa Hảo (gần ngã 6 Cholon)

Học theo lối gửi thư Trung Tâm Hàm Thụ Văn Hào

192 Lê Lai Saigon 2

Chuyên dạy Tú Tài 2 ABCD khai giảng 15.7.1972

ĐẶC ĐIỂM : **Không tăng học phí. Tặng Tự Điển in tại Hoa Kỳ. Tặng sách giáo khoa mới**

Học tại Trường mỗi tháng 1 lần Cấp chứng chỉ hợp pháp. Lo hồ sơ thi cử năm 1973. Hãy đến văn phòng 192 Lê Lai.

NIHOÑGO

(Lớp Nhật Ngữ tư gia, do nhóm G.S Tứ Âm phụ trách).

7-7-72 khai giảng các lớp.

Lớp thường học tuần 4 tiếng.

Lớp dành cho người T. Hoa giảng bằng tiếng Quan thoại và

Lớp dành cho Sinh Viên Thi các ban Nhật và Hoa Ngữ. mỗi tuần học 6 tiếng. Ghi danh đến 6-7-72 tại 53/18 Ng. khắc Nhu Sg (xế ngã tư Cô Bắc và Ng khắc Nhu

LỚP GIA CHÁNH

HUYỀN TRÂN

677 Trần quốc Toản rẽ vô 100th (qua bùng binh chợ Ng. tri Phương)

Bớt học phí đặc biệt cho Sinh Viên Học Sinh. Dạy nấu âu lam bánh Pháp-Việt-Hoa. Hoa vải hoa giấy giống thật. Bảo đảm chắc chắn làm được. Đặc biệt cơm tàu dạy theo thực đơn trường gia chánh HỒNG KONG.

Chủ nhật : **8 giờ sáng** lớp làm hoa : Bông hồng. **15 giờ** cơm Tàu Bồ câu quay, gà bao giấy kiếu, cơm tay cầm — **Thứ hai 15 giờ** croissantau beurre, cornetè la crème, pâté chauds — Thứ ba **9 giờ sáng** 14 trái cây dậu xanh, **15 giờ** bánh sinh nhật 2 tầng. Dạy nấu bông hằng — Thứ tư **15 giờ** Mì vịt Bắc Kinh (gia thoái miến). Mì xào dòn (cơm Tàu) — Thứ năm **9 giờ** 14 trái cây đậu xanh **15 giờ** Bánh Pháp éclair dường foudant-Nélìgieuse — Thứ sáu **15 giờ** Tartesananas Baba au Rhum.

Lớp Kế Toán

Do Gs Phạm Huyên phụ trách nhận học viên thường xuyên tại trường Thanh Long 344 Võ di Nguy Phú Nhuận. Dạy riêng từng người. Mãn khóa bảo đảm đủ khả năng hành nghề. Ở xa, mua cuốn Tự Học Kế Toán học hàm thụ.

Lớp Kế Toán

Thủ Khoa

— Kế Toán Thương Mại Thực Hành, phụ thêm phần Ngân Hàng,

— Hướng dẫn từng người. Kết quả bảo đảm.

— Có đủ lớp sáng chiều tối. Có ...

— Ghi tên tại THỦ KHOA, 237 Nguyễn Tri Phương (Ngã sáu Cholon) và 808, Trần Hưng Đạo, Saigon (kế rạp ciné Opéra).

THUỐC

PHƯƠNG PHÁP MỚI

Xông, chữa, Trám

các RĂNG đau nhức

— Không cần lấy gân máu —

135 Bùi thị Xuân vùng Ông Tạ. Gia Định

Đàn bà con gái

Kinh kỳ không đều, chậm ... huyết trắng, nhức mỏi, phong ngứa, bén suyễn kinh niên. BẢO ĐẢM 7B Nguyễn văn Học GĐ (sát Viện Ung Thư vào 50m).

Khi Bị Đau Ốm

Đừng coi thường bệnh no hơi

Đau tim hay mất ngủ kém ăn bỏ hết công việc, thường, sinh ra chán nản,

Mời tới ngay nhà thuốc :

KIM TÂN

311 Hai Bà Trưng Tân Định ĐT : 24.478

Có thầy coi mạch dùng thuốc không bị tiền mất tật mang :

Nhà thuốc KIM TÂN nhìn vào trong có dề con cọp quầy hàng ro đề cái khánh vàng.

Có bán tại nhà sách ấn quán chính Tòa Cần Thơ.

Cần Đại lý các tỉnh KN số 672 1-54.

Bệnh trĩ khỏi 100 %

Trĩ Nội, Trĩ Ngoại, Mạch lươn đi tiêu ra máu, sa trôn trẻ, sa tử cung.

Phát minh thuốc mới, rút hết mun Trĩ ra ngoài bôi thuốc rụng êm ít đau, vừa điều trị, vừa có thể đi làm được ở xa có phòng nằm nghỉ khỏi trả tiền. Nhà thuốc Đông Y gia truyền.

Lưu Kim Khánh

196 Nguyễn Huỳnh Đức Phú Nhuận (gần garage tobuýt vàng) ĐT 427470

Bất luận bịnh mới hay bịnh cũ có lòng tin tưởng cũng sẽ tiêu trừ

CHUYÊN CHỮA

Các bệnh thận : Di, mộng hượt tinh, bịnh hiếm muộn, Tim, Phổi, Bao tử, Gan Ruột, Phong Độc, Thấp Độc, Tê bại, Ho suyễn, ... truy : Nước dái dường, D... ho ra máu, Điên Kinh B..., bịnh trĩ, Con mắt, Lỗ cuống họng đều được mau lẹ.

Trị khoa : Dùng ... pháp mới, khi chữa không ... đơn.

ĐÔNG Y SĨ
Tr. Chấn - Giang

13 đường Bạch Vân Chợ Lớn (Chợ Hòa Bình)

LẦN ĐẦU TIÊN TRONG LỊCH SỬ ĐIỆN ẢNH **ANNIE GIRARDOT**, *NỮ TÀI TỬ BI THẢM NHẤT TRONG PHIM* : **MOURIR D' AIMÉR** *VÀ NỮ THẦN NHỤC THỂ* **BRIGITTE BARDOT** *CỦA MÀN BẠC* **PHÁP**, *ĐỤNG ĐỘ TRONG MỘT XUẤT PHẨM ĐƯỢC GIỚI HÂM MỘ NHIỆT LIỆT TÁN THƯỞNG.*

KHÔNG HỀ LỠ BƯỚC

● Hai trạng thái cách biệt bởi tình yêu, đời sống và quan niệm Nhưng cùng tác hợp bằng một cuộc gặp gỡ bất ngờ đặc biệt. Chỉ một điều thuốc trong cơn ghiền !!!

● Cuộc sống phù phiếm sa đọa, yêu vội sống cuồng, tưởng đã chinh phục được tâm hồn non dại thơ ngây. Nhưng chính cái khờ khạo bỡ ngỡ khi phải ép mình vào cuộc tráng tán và phải đối diện với sự thật phũ phàng Lại rất dảm đang và lanh lợi trong những trường hợp nguy khốn cấp bách

● Ai chinh phục ai ? Nếp sống nào thắng ? Đó là một đề tài nan giải, đã được đạo diễn *GUY CASARIL* giải thích bằng hình ảnh và những lời đối thoại trong suốt chín chục phút trên màn bạc

● *KHÔNG HỀ LỠ BƯỚC* : Một phim độc đáo nhất của hai minh tinh thượng thặng : *BRIGITTE BARDOT* và *ANNIE GIRARDOT*, muôn thuở là thần tượng của hàng triệu khán giả thế giới

● Do hãng *COSUNAM FILMS* chọn lọc và được trình chiếu tại hai rạp lớn có máy lạnh :

REX -- NGUYỄN VĂN HẢO

TỪ THỨ TƯ 5-7-1972

Phim màu EASMANCOLOR, nói tiếng **Pháp. Phụ đề Việt, Anh, Hoa.**

LUYỆN THI VÀO

QUỐC GIA THƯƠNG MẠI

Khai giảng **11-7** tại :

TRÍ THÀNH *54. Tự Đức Đakao* — **TRÍ ĐỨC** *55. Cao Thắng Saigon*

Trường Văn Học

322 Phan Thanh Giản —Saigon—

8-7-72 : *LỚP* **11 A,B,C** *NIÊN KHÓA* **72 73**

— Toán Lý Hóa Tam lên Nhị A-B.

VIỆT NAM CỘNG HÒA
BỘ GIAO THÔNG VÀ BƯU ĐIỆN
ỦY BAN CẤP PHÁT ĐIỆN THOẠI

THÔNG - CÁO

Trong chương trình khuyếch trương điện thoại, Bộ Giao Thông và Bưu Điện sẽ cấp phát điện thoại cho các đường thuộc KHU VỰC GIA ĐỊNH sau đây (Đợt 10)

TÊN ĐƯỜNG	SỐ CHẴN	SỐ LẺ
1.— Cách Mạng	Cấp trọn đường	
2.— Cao Thắng (Phú Nhuận).	Cấp trọn đường	
3.— Duy Tân (Phú Nhuận).	Cấp trọn đường	
4.— Hoàng Diệu	Cấp trọn đường	
5.— Hồ Biểu Chánh	Cấp trọn đường	
6.— Huỳnh quang Tiên	Từ 02 đến 110	Từ 01 đến 45
7.— Minh Mạng	Cấp trọn đường	
8.— Ngô thời Nhiệm (Phú Nhuận):	Cấp trọn đường	
9.— Nguyễn huỳnh Đức	Từ 02 đến 344	Từ 01 đến 425
10.— Nguyễn minh Chiểu	Từ 02 — 322	Từ 01 — 359
11.— Thiệu Trị	Từ 02 — 134	Từ 01 — 163
12.— Thoại ngọc Hầu	Từ 02 — 016	Từ 01 — 021
13.— Trần khắc Chân	Từ 02 — 086	Từ 01 — 043
13.— Trương quốc Dung	Cấp trọn đường	
15.— Trương tấn Bửu	Cấp trọn đường	
16.— Tự Đức	Cấp trọn đường	

Đồng bào ở trong khu vực kể trên muốn được thiết trí máy điện thoại: xin đến nạp đơn tại Văn Phòng :

Ông GIÁM ĐỐC BƯU ĐIỆN NAM PHẦN, số 80 (lầu 2) đường Nguyễn Du Saigon trong khoảng thời gian từ 10.7.1972 đến 30.7.1972. Đơn xin điện thoại phải được kèm theo phóng ảnh hoặc bản sao tờ khai gia đình và một sơ đồ ghi rõ vị trí địa chỉ xin điện thoại.

Khi nạp đơn, xin xuất trình bản chánh tờ khai gia đình để tiện việc kiểm soát. Địa chỉ nào đang có điện thoại thì sẽ không được cấp.

Những đơn gửi đến Ủy ban trước và sau thời gian nói trên hoặc gởi cho những cơ quan khác đều không được cứu xét.

Những máy điện thoại cấp phát trong đợt này sẽ không được chấp thuận dời đi nơi khác trong thời hạn một năm.

Danh sách những người được cấp phát điện thoại sẽ được niêm yết tại Bưu Điện Saigon kể từ ngày 21-08-1972.

Đồng bào ở các khu vực kể trên nên thận trọng đừng nghe theo những kẻ lưu manh làm tiền, đến đề nghị xin gắn cho đồng bào với một ít thủ lao.

— Phí tổn thiết trí máy. 100.000đ00

— Tiền phụ thu quỹ cứu trợ nạn nhân chiến cuộc và yểm trợ tiền tuyến. 25.000đ00

— Tiền ký quỹ. 5.000đ00

Tất cả đơn hợp lệ sẽ được Ủy ban cứu xét và thỏa mãn.

Saigon, ngày 26 tháng 6 năm 1971

ĐỔNG-LÝ VĂN-PHÒNG
BỘ GIAO.THÔNG VÀ BƯU.ĐIỆN
HOA VĂN MÙI

10/7 **TOÁN LÝ HÓA Sinh Ngữ Lớp 6**

DÀNH RIÊNG CHO CÁC HỌC SINH VỪA THI ĐẬU LỚP 6 TRƯỜNG CÔNG

KHÓA 2 Tháng HÈ tại Trung Học Trí Đức **180 Lý Thái Tổ Saigon** (cuối Phan đình Phùng)

... Các lớp **HÈ TOÁN LÝ HÓA** ANH--PHÁP **6—7—8—9—10—11**

TRUNG HỌC TƯ THỤC

CÔNG - LÝ

183 Công Lý Saigon (Đ.T. 23.195)

3-7 *KHAI GIẢNG MẪU GIÁO ANH - VIỆT - PHÁP*

Do ban Giảng Huấn cựu JADINIERES FRATERNITÉ ET CARITAS

— Cơ sở khang trang *— Phương pháp tối tân*
— Có xe đưa rước các em *— Giáo viên tận tâm*

XONG TÚ TÀI
CÁC BẠN LÀM GÌ ?

Các bạn hãy đến ngay ghi tên để theo học các khóa mới :

- ☐ *ĐIỆN TOÁN CĂN BẢN*
- ☐ *ĐIỆN TOÁN HÀM THỤ*
- ☐ *THẢO CHƯƠNG COBOL, RPG*
- ☐ *XUYÊN PHIẾU IBM*

Bắt đầu nhận đơn tại Văn phòng.

PACIFIC COMPUTER COPORATION

66 Nguyễn Huệ Saigon — Đ.T 90289

NÓI VỚI CÁC EM

Các em thân mến ,

Vùng đất Quảng Trị quê hương yêu dấu của chúng ta đã lọt vào tay Cộng sản hơn 2 tháng qua giờ đây đang được các chiến sĩ ta giải thoát, cho đến hôm nay, theo tin tức do những phóng viên chiến trường từ mặt trận cho biết. Chiến sĩ ta đã vào đến Quảng Trị và hiện đang càn quét nốt những tên Cộng sản đang còn lẩn lút trong thành phố.

Cũng như tại Bình Long, An Lộc, sự gian khổ, nỗi hiểm nguy của các chiến sĩ không lời nào nói cho hết. Các chiến sĩ vừa phải chiến đấu để dành từng tấc đất với Cộng quân, vừa phải tìm cách liên lạc, bảo vệ những đồng bào không may đã kẹt lại và sống trong cùm kẹp của Cộng sản trong hơn 2 tháng qua.

Những nỗi cực nhọc đó như được trút hết khi các chiến sĩ gặp được đồng bào, trong cảnh đói khổ, lửa đạn. Nỗi vui mừng nào bằng nỗi vui mừng này, có tình nghĩa nào cao đẹp hơn tình người giữa các chiến sĩ và đồng bào lúc bấy giờ. Các em của chị có thấy cảm động, có thấy nức lòng khi nghĩ đến cảnh đó không ?

Các chiến sĩ đã giải thoát đồng bào chiến nạn, họ đã thoát ra khỏi sự hiểm nguy nhưng những ngày sắp tới, bao nhiêu khó khăn của cuộc sống đang đến với họ. Họ cần đến những người may mắn, tương đối còn yên ổn trong cuộc chiến này. Các em của chị đã làm gì cho đồng bào và các anh chiến sĩ chưa ?

TRÂM KHANH

HẢI AU sưu tầm

Gia Nã Đại một quốc gia rộng lớn tại Châu Mỹ

Tiếp tục phần tìm hiểu các quốc gia trên thế giới, hôm nay anh giới thiệu với các em một quốc gia rộng lớn tại phía bắc Mỹ Châu đó là : Gia nã Đại.

Thành lập từ năm 1867, Liên bang này chuẩn bị nền tảng cho một tân quốc gia theo lời yêu cầu của ba thuộc địa độc lập của Anh quốc. Thuở đó Gia nã Đại gồm có những tỉnh hiện giờ là Ontario, Québee, New Scotland và New Bunywich. Theo thỏa hiệp Bắc Mỹ Châu thuộc Anh, Anh Quốc chuẩn y thống nhất bốn tỉnh nguyên thủy này thành một liên bang. Năm 1870, Liên bang này được sát nhập Britiser Columbia, kế tiếp năm 1873 với đảo Prince Edward, Saskatchewan và Aberta sát nhập vào Liên Bang năm 1903 và sau cùng, năm 1949, New Foundland cũng trở thành tỉnh thứ 10 của Liên Bang.

Gia nã Đại, ngày nay nằm dài từ Đại Tây Dương đến Thái Bình Dương trên khoảng ngót 7.000 cây số, gồm những miền bao la dân cư thưa thớt, công cuộc mở mang miền Bắc Gia nã Đại vẫn còn ở thời kỳ phôi thai, vì còn phải đối phó với những vấn đề cấp bách hơn.

Sau Đệ Nhị Thế Chiến, Gia nã Đại mới quan tâm đến miền này. Đặc biệt mới có tin cho hay tại miền này vừa tìm được nhiều mỏ dầu hỏa khiến cho nhiều người chú ý đến tiềm lực vẫn để mở mang miền đất hoang dã này.

Trong một xứ rộng lớn như Gia nã Đại, người ta không lấy làm lạ tại sao có rất nhiều gốc dân chúng nhưng dù sao người Pháp và người Anh vẫn chiếm đa số. Ngôn ngữ của hai dân tộc này được chấp nhận là chánh thức thông dụng như nhau.

(CÒN NỮA)

THƠ THƠ THƠ THƠ THƠ THƠ THƠ THƠ

VƯỜN XƯA

Trìu mến về chị ĐP Dạ Thảo
BN Loài cung buồn phố khánh

Nhớ một buổi trưa hanh trong vườn quá
Vườn chuối sâu sơ xác tước thân da
Nắng cùng nhạc nóng rang hồng đôi má
Tiếng chim sâu côi cút ở vườn xa.

NT LÁ XANH
BN Ươm Mơ

TÍCH HOA PHƯỢNG

Ngày xưa có cậu học trò
Áo quần xốc xếch, thò lò mũi xanh.
Còn thơ cậu chẳng học hành,
Lo chơi, chạy nhảy, leo trèo cây cao.
Ngày vui có mãi đâu nào ?
Thế rồi tuổi ngọc nghẹn ngào trôi đi.
Lớn khôn thơi chẳng còn gì !...
Vội vàng lo học mùa thi tới gần.
Người nên phận, kẻ thành nhân,
Còn thì ngu dốt đành phần cậu ta.
Uổng công dạy của mẹ cha,
Thác thành cây phượng nở hoa mùa hè.
Bạn cùng nắng hạ, chú ve,
Cũng là chuyện lạ bạn bè khắc ghi..

VŨ VĂN CHƯƠNG
(Trung học công lập Vũng Tàu)

LỜI CẬU BÉ CHĂM NGOAN

Ngày mai là bé khai trường.
Thế là tiếp tục con đường tương lai
Cớ sao bé chẳng kém ai
Học hành chăm chỉ để mai giúp đời
«Đồng hành» của bé ới ời !
Cố lên đi nhé, nghe lời thầy cô
Bởi vì cha mẹ, thầy cô.
Điều hay lẽ phải dậy ta nên người
Chăm ngoan mai mốt giúp đời
Xứng danh con cháu của nòi rồng tiên

HÀN NGỌC DIỄM THÚY
(BN Hoa Mới)

Ngôi Sao HUYỀN BÍ

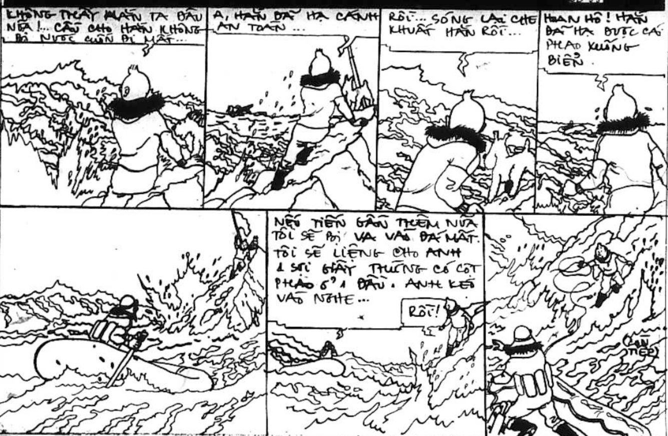

Con Tô sung sướng

NG. H. CƯỜNG

(Tiếp theo)

Ngờ đâu hậu quả của cái sủa hồi sáng làm sôi động bữa cơm trưa. Nó nghe rõ ông chủ nói :

—Anh Hùng, anh có lấy con Tô thì tôi cho anh đó, chớ gì mà cứ sủa....

Anh Hùng, tên người khách lạ, nghe thế nói :

— Con Tô cũng đẹp mà.

— Nhưng tôi không chịu nổi tiếng sủa của nó, chớ gì cứ sủa hoảng cả lên, dầu có người lạ hay không nó muốn sủa lúc nào thì sủa à !

— Thôi ba, để con Tô lại đi ! Nó chó đực giữ nhà được chứ con chó mẹ chẳng ích gì cả, thấy ăn trộm vào cũng đưa mắt ngó. Mấy ông chủ con cãi lại.

Bà chủ hùa theo :

— Phải đấy, cho con chó mẹ đi anh à.

Anh Hùng vì thích Tô nên theo phe ông chủ :

— Nó có ích đấy chứ ! Nếu không mấy hôm ấy sao được bữa thịt cầy ngon lành.

Bà chủ cãi cứng :

— Tại vì mấy con đủ xấu, nuôi tốn cơm thì nuôi làm gì.

— Thì tại vì có con cái đẻ ra con xấu mới có thịt ăn. Hùng cãi lại. Nếu nó đẻ toàn những con quá đẹp thì ăn đâu được.

— Anh chỉ khéo nói.

Hùng cười vui :

— Ơ hay ! Không phải thế à.

Bà chủ phát cáu :

— Vậy anh bắt nó đi sao, lại đòi con Tô ?

Anh Hùng bí, đến lượt ông chủ nổi nóng :

— Thôi, tôi đã bảo là tôi cho.

(Còn nữa)

HỘP THƯ CÁC EM

Em LÂM THỊ BẤT HẠNH (Bạc Liêu) nhận Hạnh vào vườn liền tức xuyt. Hạnh thích vẽ là một điều tốt chứ có sao đâu ? Hạnh cứ kiên nhẫn theo đuổi hy vọng sẽ tiến em ạ. Vào vườn không nhất thiết phải viết bài em ạ, em cứ viết thư cho chị những lúc buồn và cảm thấy muốn tâm sự. Chị cám ơn Hạnh về những lời chúc về chị và mong rằng em chị gặp nhiều điều vui này, ngoan này, học giỏi này. Thương

Em NGUYỄN VĂN HẰNG (Nha Trang) : Vườn còn rộng một chỗ ở góc ngoài phía bên phải, nơi đó để dành riêng cho các dân «tỵ nạn tập làm văn» đấy em cứ thong thả vào đấy lập cần chòi như em vẫn mơ ước đi. Ui giờ ơi, con trai mà hay nhè, lêu lêu, mắc cỡ quá đi thôi. Chứ cứ tưởng nhè là nghề riêng của dân kịp tóc chứ ! em dành nghề của họ em không sợ họ kiện à. Nếu dân kịp tóc kiện thật co nhè chị đành xử em thua kiện mất thôi vì không có cách gì khác hơn đâu. Bài thơ chị đang đọc.

Có gì chị sẽ cho em biết sau. Chị cám ơn những lời chúc của em rất nhiều. Chị cũng mong em cứ a chị luôn vui vẻ, học giỏi, ngoan ngoãn và có nghề khác để trả «nghề nhè» cho dân kịp tóc không họ kiện chết. Thương.

EM ĐAN THÙY (Biên Hòa) Em hứa sẽ siêng năng chăm sóc vườn thì chị từ chối không nhận em vào vườn thế nào được. Bài gửi cho chị đọc nếu hay chị sẽ đăng còn không thì vì lý do kỹ thuật em ạ, và mỗi lần như vậy bổn phận của em là phải điều chỉnh kỹ thuật lại. Chớ đừng nghĩ vì chị ghét không đăng. Em nào chị cũng thương bằng nhau hết nhưng việc đăng bài còn tùy vào bộ mặt khu vườn chứ, em có đồng ý với chị không ? Đề nghị của em chị đã trả lời chung trong phần chị nói với các em chắc em đã đọc và hiểu rồi chứ. Viết thư và gửi sáng tác mới về cho chị nhá. Thương.

EM E VA VŨ (GĐ) Đọc hết bức thư của em chị thấy buồn ghê cơ Vũ ạ, cuộc sống có nhiều điều làm chúng ta không được vui nhưng còn không vì thế mà được nản Vũ ạ. Hơn nữa Vũ còn trẻ Vũ chưa làm được gì để trả nợ xã hội, Vũ chưa có quyền nản, buồn thì còn được, nhưng nản thì không nên Vũ ạ. Vũ nên cởi mở hơn cố xóa bỏ mọi mặc cảm tìm hiểu và vui vẻ với mọi người. Em đừng phòng kín để nỗi buồn sầu sẽ ray rứt làm mòn cái nhuệ khí của tuổi trẻ đi em ạ. Cuộc đời em còn dài, em không có quyền buông xuôi như vậy. Nghe lời chị Vũ nhá. Cố gạt bỏ những nỗi buồn mà vui sống cho một lý tưởng nào đó em ạ. Mấy bài thơ của Vũ không hợp với khu vườn nên chị đã chuyển đến ông Tú Kều để ông ấy tùy nghi rồi. Mong em luôn vững vàng. Thương

ĐẤT MÁU

Truyện dài DƯƠNG NGHIỄM MẬU

1 **SỐ 6**

Những ngụm bia thứ nhất, những khói thuốc trong thành thơi, Tấn như thấy mình nhàn hạ quá đáng. Sinh hoạt chung quanh khiến chàng thấy như một đời sống hoàn toàn thanh bình, những chiếc áo len rực rỡ, những cô gái tíu tít bên nhau với mái tóc dài óng mượt, tất cả sinh hoạt vẫn như ngày nào chàng cũng ngạc nhiên khi thấy vắng bóng những lính Mỹ trong thành phố, thỉnh thoảng một chiếc xe nhà binh Mỹ chạy ngang qua đường, bình như ngay từ đầu, lính Mỹ đã được lệnh không vào thành phố vì e ngại những va chạm với dân chúng một thành phố vẫn được chống Mỹ trong những vụ đấu tranh trước đây. Họ chỉ di chuyển qua con đường ở ngoài thành phố, và họ có một sinh hoạt ở dưới gần căn cứ Phú Bài. Tuy vậy sự có mặt của họ không đông đảo và phồn tạp như ở Đà Nẵng hay nhiều thành phố khác. Nhưng chiến tranh và người Mỹ có mặt trên những sản phẩm được bày bán dọc nơi lề đường, thuốc lá, sà bông, kẹo bánh chất cao trên những quầy hàng...

Chiều xuống nhanh hơn, chừng như có 1 lớp sương mỏng đang phủ xuống cảnh vật Tấn đứng lên leo xe chạy vào Thành nội. Cửa thành rêu phong và tường thành cao lầm lỳ, hai dãy cây với tàng lá xanh, những ngôi nhà nhỏ thấp phía sau những hàng trà tàu, những ngọn mai trổ hoa vàng báo hiệu mùa xuân.

Sau khi dò tìm, Tấn ra dấu cho chiếc xe ngừng lại trước hai cột trụ cổng xây gạch, số nhà đã mờ và hàng rào cây phía ngoài như không được coi sóc. Tấn ngần ngừ đứng lại ngắm nghía, ngôi nhà thật xinh đẹp đối với chàng. Phía ngoài đường là hai hàng cây cao, ngôi nhà nằm ở góc đi vào một con đường nhỏ, tất cả được bao quanh bởi hàng rào cây, có một cây dừa cao vút phía trong, ngôi nhà mái ngói cũ, kiến trúc đã lâu đời ở trên một nền nhà cao, cổng vào không có cánh cửa nhưng tất cả ngôi nhà như được che kín lại bởi những hàng cây phía ngoài và những lùm hoa trang hoa dạ hợp trồng phía trong cùng với chiếc bể non bộ nhỏ ở giữa sân. Tấn mạnh dạn bước vào, đi qua khoảng sân đất phẳng và đứng nơi bậc cuối cùng của tam cấp đưa lên hàng hiên. Chị Mạnh từ trong nhà đi ra :

— Thưa chị, anh Mạnh có nhà không ạ

Người đàn bà nhẹ nhàng bước xuống, vẻ đài các trong bước đi và dáng người thon nhỏ :

— Thưa anh, anh Mạnh vừa đi khỏi.

Tấn nhớ lại, chàng đã gặp chị Mạnh một lần trên đường phố Saigon và Mạnh giới thiệu, thời gian đã từ hai năm trước khi hai người mới lấy nhau, hồi đó trông chị có vẻ gầy nhỏ hơn bây giờ.

— Chắc chị không còn nhớ tôi, tôi là Tấn, lâu có gặp anh chị ở Saigon.

— À, anh Tấn, .

Giọng của chị Mạnh có vẻ gì vui. Chị quay vào trong nhà :

— Anh Tấn này bé.

Một cô bé từ trong nhà chạy ra với bộ quần áo hồng nhạt :

— Anh Tấn bà..

Cô bé như mỉm cười, chị Mạnh nói :

— Tôi nghe anh Mạnh nói tới anh mà không gặp, phải hồi đó tôi nhớ, thế anh ở quân đội từ bao giờ ?

CÒN NỮA

MỘT MÙA MÊ HOẶC

Truyện dài VIÊN LINH

5 **SỐ 67**

Chính nghiêm nét mặt :

— Chi !

Nàng biết lỗi, mỉm cười. Chính thấy nàng cười quá đẹp. Nàng trề môi nói :

— Chê không, chưa chi đã ra lệnh.

— Với em, không cứng thì bị em nuốt chửng.

Nàng cười vẻ mãn nguyện :

— Xương cùng xẩu, nuốt anh thế nào được.

— Mới nuốt hồn người ta thôi. Đúng là tự dưng anh lên Ban Mê Thuột gửi linh hồn cho...

Chi lườm, ngắt lời :

— Nói bậy đi.

Nàng bá cổ Chính như một đứa bé gái. Và cả hai hưởng chung niềm hoan lạc trong im lặng.

oOo

Ba ngày sau trường trung học tư thục của Chi treo bảng « Tạm đóng cửa » sau khi một lá đơn do nàng ký tên được giữ tới Toà Tỉnh Trưởng. Một ngày trước đó. Chi mang con và cô người làm lên đồn điền trong khi Chính cũng rời đồn điền trở lại khách sạn. Hai người quyết định sẽ không gặp nhau trong vòng ba ngày, trừ trường hợp có chuyện cần.

Tấm bảng tạm đóng cửa có con dấu của Toà Tỉnh Trưởng, và lời phê « theo đơn của hiệu trưởng »

Buổi sáng khi tấm bảng được treo ngoài cổng trường thì buổi chiều Chính tới Giang, sau đó hai người ra khỏi nhà Giang có vẻ đang bận, nhưng sẵn sàng xếp lại tất cả để đi vơ. Chính. Khi hai người ngồi trên xe, Giang hỏi bạn muốn đi đâu.

Chính nói :

— Trước hết, bạn chạy xe qua trường dùm tôi.

— Để ngó bà hiệu trưởng ?

— Không. Rồi bạn sẽ thấy.

Chính nhìn thấy tấm bảng, có bao plát tích, buộc chặt ngoài cổng. Không ai dám gỡ tấm bảng đó vì có con dấu của Tòa Tỉnh.

— Sao vậy ? Trường đang đông mà ?

— Chi sẽ về Saigon.

Giang trầm ngâm giây lát, rồi cười :

— Anh giỏi thật.

Chính vội vàng thanh minh :

— Mọi chuyện đều do Chi quyết định, không phải tôi.

— Bà Hiệu Trưởng của anh quyết định những gì ? Về Saigon ?

— Ừ.

— Còn đồn điền càphê ?

— Để đó. Vấn đề là cắt đứt mọi liên lạc với gia đình nhà chồng.

— Tôi hiểu.

Nhìn nét mặt ranh mãnh của bạn, Chính hỏi :

— Hiểu gì ?

Anh ta không trả lời hẳn vào câu hỏi, nhưng lại nói :

— Như thế có lẽ hơn, mặc dù hơi đáng tiếc. Trường đang có học trò.

Chính gật đầu :

— Tôi cũng nghĩ thế, và thật tình mà nói, nếu không có vụ lộn xộn giữa Chi và bên nhà chồng, tôi thích giữ lại ngôi trường. Song nghĩ cho kỹ, nếu không có vụ lộn xộn, Chi đã không cần đến tôi.

(Còn nữa)

NHƯ CHUYỆN THẦN TIÊN

Truyện phóng tác HOÀNG HẢI THỦY

CHÍN **SỐ 78**

— Tại sao tôi lại để cho nó hại chú ?? Vô lý. Tôi là thằng không bao giờ làm những việc vô lý, nhất là những việc có hại. Tôi đã nói tôi không thích giết người mà??

— Tất nhiên anh sẽ không giết tôi với Diễm Lan trước khi anh tìm ra được số kim cương. Nhưng sau khi tìm ra rồi, có cái gì bảo đảm là anh sẽ không thủ tiêu hai chúng tôi ?? Vì chúng tôi là những chứng nhân duy nhứt chứng kiến anh giết Vũ Dương.

— Đúng như chú nói, nhưng sự kiện ấy cũng không bắt buộc tôi phải giết chú và Diễm Lan. Bởi vì chú cũng can tội giết người như tôi. Tội của chú nặng ngang với tội của tôi. Nếu chú và nàng có trở về nước chắc chắn chú sẽ không dám tới thẳng cảnh sát tố cáo tôi giết người. Việc mà chú có thể làm hại tôi là gửi thư rơi tố cáo tôi. Xong thư rơi không phải là một bằng chứng trước tòa án. Khi tìm được số kim cương, tôi dại gì trở lại Việt Nam để bị rắc rối với cảnh sát ?? Tôi sẽ thừa điều kiện sống như một ông Hoàng lưu vong ở Cannes, Geneve, Riéviera... Tôi sẽ tạo cho tôi một lý lịch khác. 10 hay 15 năm sau tôi có trở về quê hương vì thèm ăn cà, tương, rau muống, thịt chó cũng chưa phải là muộn. Khi đó hồ sơ vụ Vũ Dương đã trở thành giấy mục, có hỏi cảnh sát chưa chắc đã tìm ra.

Gã ngồi trên chiếc ghế dài đối diện với dàn bánh lái du thuyền, tôi đi quanh quẩn trong phòng lái và thản nhiên ngồi xuống đầu ghế. Tôi muốn bất ngờ chẹn cổ gã và đoạt khẩu súng trong mạng sườn gã. Dù gã có hứa hẹn hay thề thốt nặng lời đến thế nào đi chăng nữa, tôi vẫn biết chắc rằng dù có tìm thấy xác phi cơ và số kim cương hay không, tôi và Diễm Lan cũng không thể sống.

Tôi ngồi xích lại gã hơn chút nữa. Gã đã ở trong vòng tay tôi..

Làn môi mỏng của gã bỗng nở một nụ cười mỉa mai :

— Tôi biết chú sửa soạn làm gì..

Giọng nói của gã lộ âm thanh thú vị, gã đùa với tôi như người lớn đùa với một anh con nít :

— Chú định đoạt khẩu súng của tôi phải không ?? Súng đây, tôi sẵn sàng đưa cho chú. Không việc gì chúng ta phải vật nhau như hai anh đô vật. Tôi đã nói tôi không ưa dùng võ lực mà.

Và gã rút khẩu súng ra thật.

Gã đưa cán súng cho tôi. Sự ngạc nhiên làm tôi ngồi ngây ra như tượng.

Thấy tôi không chịu đưa tay ra cầm khẩu súng, gã đặt nhẹ khẩu súng xuống ghế và quay đi, thản nhiên như không có gì đáng để ý.

— Súng không có đạn..

Tôi kêu lên. Gã lại cười nhạt :

— Súng không có đạn thì tôi đeo nó làm gì ?? Bộ tôi điên hay sao mà mang súng không có đạn. ?

Tôi vồ lấy khẩu súng đưa lên coi. Trong cối có đủ 5 viên đạn đồng sáng chói.

Tôi lùi lại và chĩa súng vào ngực gã, trầm giọng :

— Mẹ kiếp.. Anh tưởng tôi không dám bắn sao ?

CÒN NỮA

TIẾNG HÁT

Truyện dài TRẦN TUẤN KIỆT

V. **SỐ 79**

Phú đáp ngay :

— Coi, mầy thấy tao no rồi mà vẫn theo mầy. Tao có đói đâu mà tìm tới đây. Vả lại món ăn ở đây, có đủ nhưng tao ăn đã nhàm rồi, tao cũng ngán thấy mẹ. Đến đây là lấy một chỗ ngồi sang chơi.

Nghiệp nói :

— Ý của tao cũng thế. Tìm một nơi cao nhất để ngó trời ngó đất. Nhìn ra mông lung. Nhìn vầng trăng sáng, nhìn cuộc đời thấp tè ở dưới đó, bên kia sông chơi. Ở đó tao biết giờ này có lũ người đang hì hục vui đùa.

Phú nói :

— Tao nhìn thấy kỳ cục thật mầy ạ. Tao thấy ở dưới lùm cây kia có một cái trại có một đôi vợ chồng và hai con bò.

Nghiệp ngó Phú cười :

— Mầy lại nói chuyện... siêu hình rồi. Đâu mầy quay khúc phim siêu hình đó coi chơi.

Phú cười tươi rói, nói với Nghiệp :

— Tao thấy đôi vợ chồng nhìn đàn bò, con đực và con cái.

— Mầy nhìn thấy rõ dữ vậy ?

— Vậy chớ mầy có thấy không mà hỏi tao thế ?

Nghiệp cười lại hóm hỉnh :

— Sao mầy biết tao không thấy ?

— Thôi đừng chơi biểu Trang Tử nữa. Mấy thằng chả Sophis thấy mẹ.

— Trang tử mà Sophis ?

— Không Sophis thì là... Nho hương nguyện. Tao nói đàn bò kia. Hai con bò ngong mỏ ngó hai vợ chồng, khiến cả hai đâm lo. Hổng biết con bò cái nó nói gì với mình. Nghiệp ngó tên ba tàu ốm nhom đang gạt tay vẹt trán chảy mồ hôi nói :

— Ai hơi đâu nghe mầy nói bá láp. Mầy thấy bao nhiêu người ăn uống no say mập mạp, mà cái thằng cha nấu ăn này lại... ốm nhom !

— Tại nó làm việc nhiều. À mà tao nói lại. Mầy bảo tao ăn nói bá láp. Chớ trên đời này cái gì tệ chính đâu. Cả làm tới đức vua như ông Bảo Đại kia, cũng chỉ biết mua cái du thuyền bằng chiếc... tàu đánh cá bây giờ, mà tiêu dao với bà Nam phương Hoàng hậu.

Nghiệp gật gù :

— Nếu nghĩ trò đời. Tuồng đời. Chuyện đời thì tao nói thiệt tao chấp cả thiên hạ Đông Tây kim cổ, viết tiểu thuyết trường giang đại hải, để tán láo chơi thì chưa chắc có ai đã hơn nổi tao. Nhưng chỉ [illegible] chuyện [illegible] mà tao thấy đời đầy bá láp bá xạo, nên tao làm thơ để... vượt đời. Nói cho cùng là để chấp cách mà vượt cái tầm phào của thân thể mình.

— Chỉ có thế sao ?

— Có nữa. Để nhìn thấy ở bên trong cái Cổng Gió, bên trong cái Cửa Trời kia đã ghi khắc những gì làm một thứ định mạng cho nhân hoàn.

Phú cười văng điếu thuốc ngay vào cái tô mì của tên phổ ky vừa bưng qua.

CÒN NỮA

Tiếp theo 1 trang 1

Tân ngoại trưởng Masayoshi Ohira hôm thứ 6 tuyên bố rằng hoặc ông hoặc tân Thủ tướng Kakuei Tanaka sẽ phải viếng thăm BK để bình thường hóa mối bang giao với Hoa Lục.

Tiếp theo 2 trang 1

Quân Cam bốt đã tìm cách khai thông quốc lộ 1 từ giữa tháng tư đến nay hôm thứ sáu đã phải rút lui vì bị quân BV phản công dữ dội ở làng Krang Svay, cách Nam Vang 71 cây số về phía đông nam

Nguồn tin quân sự cũng cho hay rằng 2 trong những chiến xa M-41 của Mỹ giao cho Cambốt hôm thứ năm đã bị cộng quân bắn cháy.

Tiếp theo 3 trang 1

Trong khi đó tin của AFP cho hay Ngoại trưởng Ấn Độ Swaran Singh hiện đang chính thức viếng thăm Ba Lan đã được các lãnh tụ Ba Lan như chủ tịch cộng đảng Edward Gierek thủ tướng chánh phủ Jaro Szewicz tiếp kiến. Đặc biệt lợi dụng tổng thư ký Liên Hiệp Quốc Kurt Waldheim đang có mặt ở Ba Lan, Ngoại trưởng Ấn đã xin gặp ông này với tư cách riêng. Trong cuộc gặp gỡ này vấn đề Ấn Hồi và vấn đề Đông Dương đã được đề cập tới Ấn Độ, Ba Lan đều là nước có chân trong ủy hội quốc tế Đông Dương cùng với Gia nã Đại.

Tiếp theo 4 trang 1

mua số lượng nhập kho về gạo, và truy tố 2 thương gia này ra Tòa là Nguyễn văn Chấn, Nguyễn văn Nguyên, Nguyễn hưng Bang và Ngô văn Niêm cùng 2 giám định viên kể trên.

Được biết đã từ lâu, giới thương gia mể cóc do Ba tàu nắm trọn đã thao túng thị trường lúa gạo miền Nam, buộc Chính phủ phải xin nhập cảng gạo Mỹ mới đủ nhu cầu, trong khi gạo nội địa thường được báo cáo là thặng dư.

Tiếp theo 5 trang 1

vật được tham khảo có uy tín nói rằng cục diện miền Nam sẽ được thay đổi bởi lớp người trẻ này nếu được TT Thiệu hoàn toàn chấp thuận thi hành các đề nghị táo bạo của họ.

Tiếp theo 6 trang 1

Ngay khi vào tới khoảng sân ngập bùn trước bộ chỉ huy của Tướng Hưng, TT Thiệu đã khóc khi cả trăm binh sĩ SĐ 5 ùa ra từ các công sự công kênh ông lên trong tâm trạng không thể diễn tả của những người đã chiến đấu hầu như đơn độc suốt ba tháng trời và có những ngày hứng chịu tới 7.500 trái đạn pháo kích của cộng quân.

Bên trong căn nhà không còn mái của tướng Hưng, tướng Ng văn Minh lôi ra 1 bọc huy chương và cấp bậc mới để Tổng Thống trao gắn tượng trưng cho các sĩ quan và binh lính đại diện. Không có tiếng quân nhạc, không có tiếng hô nghiêm chỉnh nhưng đây chính là buổi lễ gắn huy chương cảm động và xứng đáng nhất.

... 5 bậc và huy chương cho những ai không có mặt ông nói tôi quyết định là tất cả những ai chiến đấu cho sự đứng vững của An Lộc đều đặc cách vinh thăng 1 cấp tại mặt trận kèm theo 1 huy chương. Thành phố anh hùng An Lộc đây hoa lá cành lấp lánh và đây là một mặt trận không còn những binh nhì dơ dem cùi bắp.

Các đại tá ở An Lộc phần đông là nhiệm chức nên đều lên 1 cấp thực thụ, tướng Hưng thì đã lên chuẩn tướng thực thụ hồi chiến trận đang diễn ra ác liệt ở An Lộc, hôm nay ông được tổng thống ôm hôn và choàng trước ngực đệ tam đẳng bảo quốc huân chương kèm anh dũng bội tinh với nhành dương liễu. Đại Tá Nhật tỉnh trưởng Bình Long và Đại Tá Mạch văn Trường, tư lệnh phó SĐ5 cũng được các huy chương này.

Trong lễ gắn lon tượng trưng chúng tôi cũng đếm được ít ra là 4 ông đại tá mới và cả chục ô trung tá.

TT Thiệu trong khi xuống chợ An Lộc đã tìm bà Ngô thị Xuyến vợ 1 công chức ty tiểu học Bình Long, 1 người mà ông biết đến qua 1 chương trình phóng sự của ĐPT Saigon trong những ngày đầu tháng 6, ông đã đến nghiêng mình trước nghĩa trang của liên đoàn 81 biệt cách nhảy dù bên cạnh chợ.

TT Thiệu quì trước đài kỷ niệm và nước mắt chan hòa. Đài kỷ niệm ở nghĩa trang biệt cách có vẽ 2 câu thơ của 1 thiếu úy Bình Long để tặng anh em biệt cách, đó là «An Lộc địa sử lưu chiến tích, biệt cách dũ vị quốc vong thân.»

Chiến sĩ trên hết và quyết duy trì 4 không

Trong khi nói chuyện với anh em binh sĩ, cũng như lúc trả lời 1 cuộc phỏng vấn, TT Thiệu nói rằng ông là chiến sĩ. Bởi vậy quyết không để ai dám đâm sau lưng chiến sĩ. Ông hứa thi hành đứng đắn luật ủy quyền để ngăn chận lạm sóng đỏ vâm lăng cùng quyết tâm duy trì lập trường 4 không.

TT Thiệu đã kích «Có những người mơ tưởng làm Tổng Thống mặc dù chỉ trong năm, ba tháng, họ lãnh tiền của thực dân, ngụy hòa, phản chiến, làm tay sai cho cộng sản, chủ trương mang cái món hàng liên hiệp 3 thành phần để đưa quốc gia này vào chỗ diệt vong».

Tiếp theo 7 trang 1

và 8 chiến xa địch bị phá hủy trong 4 cuộc đụng độ ở ven biên thành phố.

Các phái viên của S.T trong tin điện nhận được ở Saigon sáng nay đã thuật chi tiết cuộc tiến chiếm thị xã. Đơn vị tiền đạo Dù đã tiến vào thành phố tại một vị trí phía đông Quảng Trị, và chiếm lại đường Lê Huấn, một trục lộ quan trọng dẫn vào thị xã, nối tiếp đường Quang Trung hướng về bờ sông Thạch Hãn.

Tường thuật về cuộc tiến quân của Quân Dù vào thị xã, các nguồn tin ngoại quốc tỏ nỗi lo ngại quân BV gia tăng áp lực vào Huế với mưu định cản trở cuộc phản công giải phóng Quảng Trị.

Trong khi đó, các cuộc giao tranh dẫm máu diễn ra gần căn cứ Nancy 32cs tây bắc Huế hiện là bộ tư lệnh lực lượng Dù. Nguồn tin quân sự Mỹ cho hay 100 quân BV và 6 chiến xa, bị phi cơ trinh sát phát hiện khi vượt sông Mỹ Chánh, các chiến đấu cơ đã lập tức oanh kích hạ 50 cộng quân, phá hủy 5 chiến xa.

Mặt khác, tin từ Huế cho hay, các lực lượng TQLC tiếp tục tiến quân về phía Bắc Quảng Trị và 1 vài cánh quân đã tiến sát khu PQS. Chưa có chi tiết nào về cuộc tiến quân này.

Sau cùng, tại QK 3, phái viên của ST tại Phước Tuy vừa điện về cho hay 1 cây cầu quan trọng trên QL 15 nối liền Saigon và Vũng Tàu bị quân BV giật sập hồi sáng 8-7. Cầu này do RMK xây cất, thuộc khu vực xã Phước Lễ.

XEM TRANG 7 :

ĐẤT MÁU

của DƯƠNG NGHIÊM MẬU

LÝ ĐẠI NGUYÊN

(TIẾP THEO TRANG 1)

Tàu đã thấy được ưu thế của họ tại BV khi Mỹ phong tỏa các cửa bể không cho Nga tiếp liệu cho Hànội. Nga cũng coi đó như 1 khó khăn không vượt qua nổi. để có cớ từ chối chi viện thêm cho BV Nếu Nga Tàu không quá tàn nhẫn nói thẳng với BV rằng : các đồng chí lập tức ngưng cuộc chiến lại, thì qua thái độ trên, BV cũng phải hiểu ra được thâm ý của các nước đàn anh.

Xuân Thủy đang trên đường tới Ba lê qua ngả Bắc Kinh và Mạc tư Khoa. Lần đi phó hội này của Thủy không còn rầm rộ như mọi khi. Thủy đã có 1 kế hoạch điều đình mới. Chưa ai có thể đoán được kế hoạch đó như thế nào. Nhưng từ sau khi Nixon tuyên bố trở lại hòa hội, về phía BV không thấy đưa ra những đòi hỏi chính thức nào, mà chỉ để cho MTGP lên tiếng nhắc nhở lại những đề nghị cũ.

Như vậy có nghĩa là lần trở lại hòa hội này BV sẽ hết sức mềm dẻo, không đả kích không đòi hỏi. Việc đó sẽ trao cho MTGP, có như vậy mới giữ nổi chân phe Đông minh ngồi lại hội nghị. BV chỉ dùng tù binh để thương thuyết về việc giải tỏa cửa biển và ngưng oanh tạc BV. MTGP giữ phần đòi hỏi những điều kiện ngưng bắn tại Nam Việt.

Nhưng vẫn còn 1 điều kẹt cho BV là hiện nay họ có những đơn vị chính quy ở Miền Nam. Đó là 1 lý do khiến phe Đồng minh trói chặt BV vào việc phải giải quyết chấm dứt toàn bộ cuộc chiến VN.

Đến lúc đó, thì có thể BV, dùng ngay việc thất trận tại Quảng Trị của họ, để nói rằng : các đại đơn vị BV vượt tuyến vào Nam đã rút hết về Bắc rồi, các cánh quân khác còn lại đều là Giải phóng cả; Xin các ngài thương thuyết việc chấm dứt chiến tranh Miền Nam với GP.

Nếu Mỹ cương quyết không chịu để cho BV tách việc phong tỏa và oanh tạc ra khỏi cuộc chiến Miền Nam thì mới hy vọng đạt được một nền hòa bình tại VN, có như vậy ông Nixon mới tránh khỏi lỗi lầm của ông Johnson mắc phải khi ra lệnh ngưng oanh kích BV mà chưa đạt được việc ngưng chiến toàn diện ở vùng đất này.

Nhắn tin (Pleiku)

Lâm Hảo Dũng, xin được gặp cụ ở nhà trước ngày 15-7.- Công việc cần lắm.
VŨ HOÀNG (8-7-72)

XEM TRANG 7

NHƯ CHUYỆN THẦN TIÊN

truyện phóng tác của
HOÀNG HẢI THỦY

GIẢI TRÍ HÔM NAY

Rex
Les Novices (Không Hề Lỡ Bước) Brigitte Bardot. Annie Girardot. Màu. Tiếng Pháp. PĐV Hoa Anh

Đại Nam
Đường Sơn Ngũ Huynh Đệ. Phạm Lãng. Tôn Qua. Bạch Vũ. Sp. Màu. T. Tr. Hoa. PĐVH Anh

Eden
Créatures The World Forgot (Tình Thuở Hồng Hoang) Julie Ege. Tony Bonner. Màu. PĐVH

Hưng Đạo
Đường Sơn Ngũ Huynh Đệ. Phạm Lãng. Tôn Qua. Bạch Vũ. Sp. Màu T.Tr.Hoa. PĐVH Anh

Casino (Saigon)
Đường Sơn Ngũ Huynh Đệ. Phạm Lãng. Tôn Qua. Bạch Vũ. Sp. Màu T. Tr. Hoa. PĐVH Anh

Văn Hoa (Đa kao)
Đường Sơn Ngũ Huynh Đệ Phạm Lãng. Tôn Qua. Bạch Vũ. Sp. Màu T. Tr. Hoa. PĐVH Anh

Văn Hoa (Saigon)
Đường Sơn Ngũ Huynh Đệ Phạm Lãng. Tôn Qua. Bạch Vũ. Sp Màu T.Tr.Hoa. PĐVH Anh

Khải Hoàn
Đường Sơn Ngũ Huynh Đệ Phạm Lãng. Tôn Qua. Bạch Vũ. Sp Màu T.Tr.Hoa. PĐVH Anh.

Victory Lê Ngọc
Đường Sơn Ngũ Huynh Đệ. Phạm Lãng. Tôn Qua Bạch Vũ. Sp. Màu. T.Tr.Hoa. PĐVH Anh

Kim Châu
Mối Tình Anh Gù. Tân Bình. Quan Duy Bang. Shawscope Màu. T.Tr Hoa PĐVHoa Anh.

Hồng Bàng
1) Nghịch Đảo Cước. Đoạt Mệnh Quyền. Hồ Nhơn Nhơn. 2) Quần Tinh Hội. Hoàng Nhung Sp. Màu

Nam Quang
1) Nghịch Đảo Cước. Đoạt Mệnh Quyền. Hồ Nhơn Nhơn. 2) Bảo Nhanh Trừ Kẻ Bạo Tàn. Sp Màu

Thăng Long
1) Khủng Long Đại Chiến Bạch Tuộc 2) Chuyện Tình Đẫm Lệ Của Tên Du Đãng. Cả 2 Sp. Màu. PĐVH.

Casino (Dakao)
1) Thiết Chưởng Cầu Hồn Cước. Tân Tường Lâm. Sp. Màu. 2) Le Carnaval des Truands. Màu. PĐVH

Huỳnh Long (Gia Định)
Trần thị Diễm Châu. Bảng Châu. La Thoại Tân. Bảo Ân. Ngọc Phu. Cinémascope

Long Phụng
Kiếm Thép Giữ Đồng Quê. Kiếm Hiệp Ấn. Tiếng VN. Xuất Đặc biệt Tiếng Tamil 18G 09/7.

Lê Lợi *(112 Lê Thánh Tôn) SG*
La Rolls Royce Jaune. Ingrid Bergman. Rex Harrison. Alain Delon. Sp. Màu. PĐVH Anh

Kim Đô (Cầu Ông Lãnh)
Từ 10.7 2 phim chiếu chung 1) Đại Ác Truy Hồn Kiếm. Màu Scope. PĐ 2) Sau Cơn Thác Loạn. P.Đ...

Kinh Đô (Tân Định)
La Rose Écorchée. Philippe Lemaire Annie Duperey (Cấm dưới 18t) Sp. Màu. Phụ Đề Việt Hoa Anh

Thủ Đô (Cholon)
Dracula Tử Chiến Quái Nhân. khủng khiếp. Rùng Rợn. Kinh Dị. Scope. Màu. PĐ Việt Hoa Anh

Mỹ Đô (Cholon)
1) Nghịch Đảo Cước. Đoạt Mệnh Quyền. 2) OSS 117 Đại Phá Đảng Bí Mật. Cả 2 Sp. Màu. PĐV Hoa

Palace (Cholon)
Đường Sơn Ngũ Huynh Đệ. Phạm Lãng. Tôn Qua. Bạch Vũ. Sp. Màu. T. Tr Hoa. PĐVH Anh

Opéra (Cholon)
Dracula Tử Chiến Quái Nhân. Khủng Khiếp. Rùng Rợn. Kinh Dị. Scope Màu. PĐ Việt Hoa Anh

Ng. văn Hảo
Les Novices (Không Hề Lỡ Bước) Brigitte Bardot. Annie Girardot. Màu. Tiếng Pháp. PĐV Hoa Anh

Nam Việt
1) Khủng Long Đại Chiến Bạch Tuộc. A.Yamamouchi 2) Cuộc Đời Du Đãng Cả 2 Sp. Màu. PĐVH.

Long Vân
1) Thần Roi Vô Địch. Trịnh Phối. Shawsp. Màu. 2) 15 Jours Ailleurs. K.Douglas. Sp. Màu PĐVH

Diên Hồng
1) Les Tontons Flingueurs. Lino Ventura. 2) Matt Helm règle Son Comte. Dean Martin. Màu PĐVH.

Đại Đồng (Bàn Cờ)
1) Nghịch Đảo Cước. Đoạt Mệnh Quyền. Sp. Màu. 2) L'Amour en 4ème Vitesse. E. Presley. Màu

Kinh Thành
1) Nghịch Đảo Cước Đoạt Mệnh Quyền. Sp Màu 2) L'Homme de Canyon City. R Wood. Sp. Màu.

Cao Đồng Hưng
1) Long Môn Kim Kiếm Trịnh P. Phối. Shawsp. Màu. 2) Quái Đản Dracula. P. Cushing. C.Lee. Màu

Đại Đồng (Gia Định)
Trần thị Diễm Châu. Bảng Châu. La Thoại Tân. Bảo Ân. Ngọc Phu Cinémascope.

Thanh Vân
1) Bá Vương Quyền. Vương Vũ. Sp. Màu 2) Kẻ Giết Mướn Cô Đơn. Alain Delon Sp. Màu

Quốc Thái
1) Đặc Vụ 001. Phim Điệp Viên Sp. Màu. PĐV Hoa. 2) Tom Dollar Phim Cao bồi Sp. Màu. PĐV Hoa

Văn Cầm (Phú Nhuận)
1) Thiết Chưởng Cầu Hồn Cước. Tân Tường Lâm. 2) Chiến Dịch Nha Phiến. Y.Brynner. Cả 2 Sp Màu

HồngLiên (Bình Tiên)
1) Huyết Hận Kiếm. Điền Dã. Ngũ Tứ Phương. Sp. Màu. PĐV Hoa. 2) Tabu. Màu. PĐV Hoa.

Lệ Thanh 189 Đồng Khánh
Tình Đen Bạc Giả. Âu Trần. Kha Tuấn Hùng. Vũ gia Kỳ Scope Màu PĐ Việt Hoa Anh

CHÚC MỪNG

Được tin Ông Bà Tổng Giám Đốc nhà Phát Hành Sách Báo NAM CƯỜNG làm lễ thành hôn cho thứ Nam :

Đặng văn Phát

sánh duyên cùng cô :

Nguyễn thị Thanh Loan

Hôn lễ sẽ cử hành vào ngày 12-7-1972 tại Saigon. Xin thành thực chúc mừng Ông Bà Tổng Giám Đốc, và xin chúc cô dâu chú rể trọn đời hạnh phúc.

Vợ chồng TRƯƠNG CAM VĨNH
Vợ chồng NGUYỄN ĐỨC NHUẬN

CHÚC MỪNG

Hảo hạnh được hồng thiệp của Ông Bà NAM CƯỜNG Tổng Phát Hành Báo Chí Toàn Quốc, báo tin làm lễ thành hôn cho thứ Nam vào ngày 12-7-1972 là :

Cậu Đặng văn Phát

sánh duyên cùng

Cô Nguyễn thị Thanh Loan

Thứ nữ của Ông Bà Nguyễn hữu Lê, Chúng tôi thành thật chung vui cùng hai họ và chúc đôi Tân Lang — Tân Giai Nhân trăm năm Hạnh Phúc.

Ông Bà LƯƠNG VĂN PHỤNG
— LÊ NGỌC THỌ
— NGUYỄN VĂN VINH
— CHÂU VĂN SÁU
và toàn thể nhân viên Tổng Phát Hành NAM CƯỜNG Saigon

BẠN THI TÚ TÀI 1 B
KHÔNG THỂ KHÔNG CÓ CUỐN :
GIẢI ĐỀ THI

TOÁN TÚ TÀI I B

Toàn bộ những câu hỏi và đề thi chọn lọc mới mẻ nhất — Lời giải cặn kẽ.

☐ Do G.S. NGÔ QUANG VỸ biên soạn
☐ Có bán tại các tiệm sách trên toàn quốc

Bố Cáo

Tôi là ĐẶNG THỊ NI, xin minh oan, cư ngụ tại Tây Ninh, có 2 con với người chồng trước đã tử trận, được anh VŨ VĂN PHÁT tự BẠCH giúp đỡ nên đã tái giá với anh và có thêm 1 đứa con. Tôi đã chấp nhận cho chồng tôi lấy cô ĐÀO (là một cô gái bán Bar Mỹ) làm vợ nhỏ, có đám cưới hẳn hòi. Cô ĐÀO sống với chồng tôi được 7 năm, sanh được 3 lần và 2 lần phá thai, nếu còn đủ là 5 con. Tôi xin minh oan cho chồng tôi theo sự Bà ĐÀO tố cáo ngày 2.7.1972. Khi chồng tôi đi học khóa sĩ quan Thủ Đức, cô Đào đã có những hành vi ám muội như giao du với người Mỹ và chồng tôi có bắt được cả thư từ. Sau đó cô Đào đã bỏ nhà ra đi. Vì lý do trên, gia đình chúng tôi không công nhận Cô Đào là người trong gia đình nữa. Hình ảnh trên đây là của bà Đào và đứa con gái của bà đã sống chung với ông Bạch năm nay được 6 tuổi.

NHẮN TIN

BÀ DIỆP THỊ PHONG, vợ ông PHAN THÔNG TỰU từng sự tại Viện Đại học Saigon (Phòng liên lạc Viện Đại học Cần Thơ) yêu cầu bà Phong hoặc ông Tựu đem tiền đến nhà tôi thanh toán hoặc trả lại sổ nữ trang mà bà đã lấy của tôi đem đi bán. Quá hạn ba ngày, chúng tôi sẽ thưa ông bà về tội lường gạt và đồng lõa.

Ông Bà ĐỖ VĂN LỘC

NHẮN TIN GẤP

— Cô NGUYỄN THỊ THU DUNG (Sg) và Phạm khắc Hạnh chuyên viên kiểm soát không lực (Sg).

Tới tòa soạn Sóng Thần từ 8 giờ tới 16 giờ ngày 9-7-72, có người bạn ở Qui Nhơn vào cần gặp gấp.

PHÂN ƯU

Vô cùng thương tiếc :

Cố Trung Tá NGUYỄN MỸ LINH

Tiểu Đoàn Trưởng Tiểu Đoàn 3/11

Đã anh dũng hy sinh tại chiến trường Kampuchea ngày 2-6-72. Xin thành kính phân ưu cùng tang quyến,

Đại úy Tiểu Đoàn Phó cùng toàn thể SQ - HSQ và BS thuộc Tiểu Đoàn 3/11

BÀI CẬY ĐĂNG

VIỆT NAM CỘNG HÒA
Phan Thiết, ngày 28 tháng 6 năm 1972

Kính gởi :
Đại Tướng Tổng Tham Mưu Trưởng Quân Lực Việt Nam Cộng Hòa
— KBC 4002 —

Trích Yếu : V/v xin cho con tôi được ra Hội Đồng Giám Định Y Khoa hay Hội Đồng Miễn Dịch.

Kính thưa Đại Tướng

Tôi ký tên là Lê văn Sánh sinh năm 1928 tại Bình Thuận, căn cước số 01440399 cấp tại Phan Thiết ngày 13-0-1969 hiện cư ngụ tại nhà số 66 đường Bến Trưng Trắc Phan Thiết. Trân trọng kính dệ đơn lên Đại Tướng một việc như sau.

Nguyên con tôi tên Lê văn Ấn sinh ngày 7-5-1954 đang mang tật khi còn nhỏ chân trái teo lại, bàn chân trái lệch ra phía ngoài đi đứng mất thăng bằng theo giấy chứng nhận (chứng thương) của Bác sĩ Công.

Khi đáo hạn tuổi 18 con tôi phải đi trình diện ở Chi nhánh Tuyển Mộ và Nhập Ngũ tại B.Thuận ngày 29-5-72 rồi đưa con tôi T.T 2 Tuyển mộ và Nhập Ngũ. Nơi đây lập thủ tục nhận ngũ và cho khám sức khỏe. Bác sĩ ở Trung Tâm 2 chỉ nhìn mặt con tôi rồi ghi có đủ sức khỏe chiến đấu và hiện tại con tôi đang thụ huấn ở Trung Tâm Huấn Luyện Lam Sơn với cấp bậc Tân Binh Quân Dịch số quân 74/410893 Đại Đội 578 Tiểu Đoàn Lê Lai Liên Đoàn B KBC 4.523 với tật nguyền hiện tại. Con tôi không thể mang giày đủ đôi chỉ mang có 1 chiếc, còn một chiếc phải cất vào bao quân trang cá nhân. Các vị huấn luyện viên ở Quân Trường nói con tôi không thể học tập được vì chân có tật đi khập khễnh chỉ ở tại doanh trại mà thôi.

Kính thưa Đại Tướng ! Tôi làm đơn này kính dâng đến Đại Tướng cứu xét trường hợp của con tôi và chấp thuận cho ra Hội Đồng Giám Định Y Khoa. Vì hiện tình đất nước phải cần đến các thanh niên có đủ sức khoẻ để chiến đấu trong quân ngũ, với tật nguyền của con tôi làm sao chiến đấu được còn phải làm bận rộn đến bạn đồng đội khi có biến.

Trong khi chờ đợi sự chấp thuận của Đại Tướng Tổng Tham Mưu Trưởng, kính xin Đại Tướng thề nhận nơi đây lòng thành kính tri ân của tôi và của cả gia đình tôi.

Đính kèm :
— 1 Bản sao giấy chứng nhận của Bác sĩ Công.

Thành kính tri ân Đại Tướng
Kính đơn
LÊ VĂN SÁNH

Nha sĩ NGUYỄN KHÁNH HƯNG

Trước ở 30 Trần Quang Diệu SAIGON
Giảng Nghiệm Viên Đại Học Nha Khoa

Tu nghiệp chuyên về răng giả tại Đại Học Minnesota Hoa Kỳ, đã nhận chữa và trồng răng giả tại địa chỉ mới :

369 PHAN THANH GIẢN — SAIGON

Văn phòng Luật Sư VŨ VĂN ĐỆ
Luật sư Tòa Thượng Thẩm Saigon — 115 Hiền Vương SG

BỐ CÁO

ĐĂNG LẦN THỨ HAI

LỜI RAO MẤT BẰNG KHOÁN

Bằng khoán điền thổ số 2311 SAIGON — THÁI BÌNH (do nơi bằng khoán 221 chiết ra) diện tích 64m2 do LY HỌC NGHIÊU đứng tên sở hữu, đã thất lạc kể như đã mất hẳn.

Nay chiếu điều 365 SL Điền Thổ ngày 21-7-1925, lời rao này được đăng để xin cấp phó bản bằng khoán nói trên.

Đăng lần thứ nhì — Luật sư VŨ VĂN ĐỆ

CHO NHAU, TẶNG NHAU

Một thời để yêu và Một thời để chết

tiểu thuyết của E.M Remarque — bản dịch của Cô Liêu An Tiêm in lần thứ ba — Đồng Nai tổng phát hành

YÊU và CHẾT, cuộc đời của một con người trên mặt đất, nhất là trên mặt đất đầy lửa và máu, hoài vọng và thất vọng cay đắng. MỘT THỜI ĐỂ YÊU VÀ MỘT THỜI ĐỂ CHẾT, một quyển tiểu thuyết dày trên năm trăm trang, làm mấy, động lên những vùng tóc tơ của tình yêu và những tiếng kêu chiều của sự chết. Tình yêu giữa thời chiến, đây là câu chuyện muôn đời xảy ra muôn lần trên lịch sử muôn năm của muôn triệu con người. Nhưng đọc MỘT THỜI ĐỂ YÊU VÀ MỘT THỜI ĐỂ CHẾT của Remarque, mình mới thấy rằng, có một thời tình yêu và chiến tranh đã trở thành những đề tài sáo cũ và lỗi thời, mà cũng có một thời tình yêu và chiến tranh lại trở thành những tiếng gọi thầm thì và những tiếng kêu la thống thiết đồng vọng lên hơi thở không ngừng của trái tim vũ trụ.

Phân ưu

Hay tin trễ :

THÂN PHỤ

Thiếu Tá TRẦN VĂN MẪN Trưởng ty An ninh Quân đội Phú Yên thất lộc tại cư xá sĩ quan quân cụ Saigon ngày 26-6-72.

Xin thành kính phân ưu Thiếu Tá Trưởng Ty cùng tang quyến. Cầu chúc linh hồn cụ sớm về cõi phúc.

PHẠM VĂN HÒA và HỒ VĂN KIỆT Biên Hòa

CẢM TẠ

Chúng tôi xin chân thành cảm tạ :
— Đại tá Tư lệnh Sư đoàn 18 BB
— Trung tá TMP/HQ/TV/SĐ 8
— Trung tá TMP/CTCT/SĐ 18
— Trung tá Trưởng phòng TQT/SĐ 18
— Trung tá Trung đoàn Trưởng Tr-Đ 43
— Nhi vị Th.tá CH hậu cứ và Ban I thuộc TrĐ43
— Quý vị Tiểu đoàn Trưởng, SQ. HSQ. BS thuộc các TĐ 1, 2, 3, 4/43
— Quý vị SQ đại diện các quân binh chủng
— Hội Ái Hữu Cựu SVSQ K.14 TVBQGVN
— Quý Thầy chùa Bửu Liên Hàng Xanh
— Đoàn văn nghệ SV-HS Saigon
— Các thân bằng quyến thuộc

đã tận tình giúp đỡ, an ủi và tiễn đưa linh cửu của con, chồng, anh, cha chúng tôi là :

CỐ TRUNG TÁ
NGUYỄN VĂN THOẠI
Cựu SVSQ K.14 Dalat, C1SQ
Tiểu Đoàn Trưởng TĐ 2/43

đến nơi an nghỉ cuối cùng tại Mạc Đĩnh Chi. Trong lúc tang gia bối rối, có điều chi sơ sót xin quý vị niệm tình tha thứ.

TANG GIA ĐỒNG LẠY TẠ

Cảm tạ

Chúng tôi vô cùng xúc động và chân thành cảm tạ :
— Đại Tướng Tổng Tham Mưu Trưởng QLVNCH
— Đại Tá Liên Đoàn Trưởng và Trung Tá Liên Đoàn Phó Liên Đoàn 5/CBKT
— Quý vị Tiểu Đoàn Trưởng, Tiểu Đoàn Phó và phu nhân cùng toàn thể SQ-HSQ-BS thuộc Tiểu Đoàn 52/CBKT
— Toàn thể SQ-HSQ-BS các Tiểu Đoàn 51. 53, 54, 55/CBKT
— Đại Tá Đô Trưởng Saigon
— Quý vị Giám Đốc, Chánh sự vụ, Trưởng Ty, Phó Trưởng Ty, Chủ sự, cùng toàn thể bạn hữu thuộc Nha Trước Bạ và con niêm Saigon
— Tổng Liên Đoàn Lao Công Việt Nam
— Liên Đoàn Nông Dân
— Thực khổ Trịnh minh Thế
— Ô. Bà Quản nhiệm Thực khổ Trịnh minh Thế
— Liên Đoàn Hỗ Tương Bảo Hiểm
— Nông công tiếp liệu công ty
— Hãng Liên Vận
— Hội Đồng quản trị Cư xá Phú Nhuận và quý vị gia chủ
— Toàn thể thân bằng quyến thuộc

Đã đến phúng điếu và đưa tiễn thân nhân của chúng tôi là :

Cố Trung úy TRẦN NĂNG DZOANH
Đệ Ngũ Đẳng Bảo Quốc Huân Chương kèm Anh Dũng Bội Tinh với nhành Dương Liễu

mệnh chung ngày 25.5 Nhâm Tý (tức là ngày 2-7-1972) hưởng dương 33 tuổi.

Đến nơi an nghỉ cuối cùng tại nghĩa trang Mạc Đĩnh Chi.

Trong khi tang gia bối rối, không khỏi có điều sơ sót, chúng tôi kính mong quý vị quan khách lượng tình niệm thứ.

Cha Mẹ : Ô. Bà Trần doãn Lập
Nhạc gia : Ô Bà Phạm duy Chởi
Thúc phụ : Ô Bà Trần doãn Nghị
Vợ : Bà Quả phụ Trần năng Dzoanh nhũ danh Phạm thị Đường
Con trai : Trần doãn Huấn, Trần doãn Dzu, Trần doãn Luyện
Con gái : Trần thị Kim Trang
Chị : Trần thị Nhung chồng và các con
Anh : Trần doãn Trực
Em trai : Trần doãn Định vợ và các con.

TOÀN GIA ĐỒNG BÁI TẠ.

PHÂN ƯU

CỐ TRUNG ÚY
NGUYỄN VĂN VỊNH
Thuộc TĐ2/10 sư đoàn 7 BB

Đã hy sinh vì Tổ Quốc trên chiến trường (Kampuchea) ngày 3-7-72 DL tức ngày 12-5-72 âm lịch.

Toàn thể SQ — HSQ và BS thuộc Đại Đội 3 TĐ 2/10. Đồng kính phân ưu cùng tang quyến, và cầu nguyện anh linh cố Trung úy sớm siêu thoát nơi miền cực lạc.

Phân ưu

Vô cùng thương tiếc :

CỐ TRUNG TÁ
Nguyễn văn Thoại
Tiểu Đoàn Trưởng TĐ 2/43 BB
Đệ Tứ Đẳng Bảo Quốc Huân Chương

Anh Hùng mặt trận Trung Lập — Trị Tâm đã anh dũng hy sinh ngày 29-6-72 tại chiến trường An Lộc.

Thành kính phân ưu cùng tang quyến và đại gia đình chiến đoàn 43 BB. Thành tâm nguyện cầu anh hồn cố Trung Tá tiêu diêu miền cực lạc.

Thiếu Tá TÔN XUÂN Tiểu Đoàn Trưởng TĐ 181 Pháo Binh SQ — HSQ và BS

CẢM TẠ

Chúng tôi chân thành cảm tạ :
— Hội Thánh ĐĐTKPĐ Tòa Thánh Bến Tre, qui anh chị lớn, Ban Quản Lý Lễ Viện, Phước Viện, Lễ nhạc Đường, Ban nhạc, Lễ Sĩ, Trợ Tang, Qui vị ... sĩ và Đồng nhi nam nữ.
— Qui ông Trung Tá Trung Đoàn Trưởng Trung Đoàn 10 sư đoàn 7 Bộ Binh
— Thiếu Tá Tiểu Đoàn Trưởng Tiểu Đoàn 1/10
— Thiếu Tá Tiểu Đoàn Trưởng Tiểu Đoàn 3/10 Cùng quí vị Sĩ Quan HSQ và BS trực thuộc
— Quý vị Sĩ Quan HSQ và BS Tiểu Khu Kiến Hòa
— Bác sĩ Trưởng Ty Y Tế, Kiêm Giám Đốc Bệnh viện Dân Quân Y Phối hợp Kiến Hòa cùng toàn thể nhân viên
— Thiếu Tá Chỉ Huy Trưởng Bệnh viện Tiểu Khu, kiêm Phó Giám Đốc Bệnh Viện Dân Quân Y Kiến Hòa cùng toàn thể Sĩ Quan HSQ và Binh Sĩ.
— Quý ông Bà, Cô, Bác Anh chị em đã có lòng đến giúp đỡ và đưa linh cửu của Con, Cháu, em, Anh, Chồng Cha, chúng tôi :

CỐ TRUNG ÚY
VÕ ĐỨC CHÂN

đền nợ nước ngày 2-7-72 (22-5 Nhâm Tý) tại lãnh thổ Kampuchea đến nơi an nghỉ cuối cùng tại nghĩa địa Hội Thánh, ấp Bình Nguyên II Xã An Hội Kiến Hòa.

Trong lúc tang gia bối rối, có điều chi sơ sót, kính xin Hội Thánh và toàn thể quí vị niệm tình tha thứ cho

TANG GIA ĐỒNG CẢM TẠ

Phân ưu

Vô cùng thương tiếc một Chiến Sĩ đã hiến xuống vì Tổ Quốc.

Anh Lê quang Trung
Phòng Báo Chí SĐ5BB

đã vĩnh viễn xa bạn bè trên chiến trường An Lộc ngày 30-6-72.

TRỊNH VĂN BA

CẢM TẠ

Chúng tôi chân thành cảm tạ :
— Chuẩn Tướng Tư Lệnh Sư Đoàn 7 BB
— Trung Tá Trung Đoàn Trưởng TR/Đ 11
— Toàn thể SQ — HSQ — BS sư đoàn 7BB
— Quý thân bằng quyến thuộc đã tới phúng điếu và phân ưu với gia đình chúng tôi :

CỐ TRUNG TÁ
NGUYỄN MỸ LĨNH

đến nơi an nghỉ cuối cùng tại Đất Thánh Tây Mỹ Tho.

Trong lúc tang gia bối rối có điều chi sơ xuất xin quí vị niệm tình tha thứ.

TANG GIA ĐỒNG BÁI TẠ