Cám ơn anh Võ Phi Hùng (Cựu HS Petrus Ký 67-74) gởi tặng báo scan từ microfilm (của Đại Học Cornell). Huỳnh Chiếu Đẳng chủ Quán Ven Đường.

ROGERS : HÀ NỘI ĐANG SỬA SOẠN ĐỂ HÒA ĐÀM «ĐÀNG HOÀNG» HƠN

MỸ GẠ GẪM NGA-TC MỞ HỘI NGHỊ VỀ VN

B. VIỆT ĐÁNH « TỰ SÁT » GẦN HUẾ

BỌN CÔN ĐỒ Ở QUẢNG NGAI bất chấp cả pháp luật TREO ÁN TỬ HÌNH văn phòng Sóng Thần

CHỦ BIÊN CHU TỬ và Nhóm Hà thúc Nhơn

SỐ 245 Giá 25 đồng Thứ Hai 26-6-1972

CHỦ NHIỆM, CHỦ BÚT TRẦN QUANG DƯƠNG, NGUYỄN THỊ THÁI CƠ QUAN VẬN ĐỘNG CÁCH MẠNG DÂN TỘC XÃ HỘI BÁO QUÁN 135 VÕ TÁNH SAIGON—B.T. 93727

Trong lúc hàng trăm ngàn chuyên sĩ bắt chấp hiểm nguy vẫn vững tay súng ra chiến trường ngăn Cộng và trong lúc con biết bao đồng bào chiến nạn đau khổ sống trong sự khốn cùng thương nhớ thu tại Quảng Ngãi bỗn cái thau thành đầu cau kết cùng thám nhũng đã «khang Cộng» bằng cách giúp tro con do bào vệ quyền lợi phe nhóm của an bát cử ai chống lại chúng.

MẶT TRẬN PHÍA TÂY HUẾ — MỸ CHÁNH BÙNG NỔ — BV THIỆT HẠI NẶNG

B-52 « LÀM CỎ » NHỮNG VỊ TRÍ TẬP TRUNG QUÂN CỦA 3 SƯ ĐOÀN CSBV

DÙ GIỮ VỮNG PHÒNG TUYẾN HUẾ PHÁ LỐI ĐÁNH « TỰ SÁT » CỦA B.V

T.Q.L.C. VẪN TIẾP TỤC TẤN CÔNG QUẬN HẢI-LĂNG

HUẾ 25.5 (ST) Mặt trận Trị Thiên bỗng dưng vô động trở lại sau lệnh «thừa thắng xông lên» của TT Thiệu chiếm lại những vùng đã mất trong vòng 3 tháng tới.

Tại mặt trận phía Tây Nam phòng tuyến Mỹ Chánh, CSBV đã tung ra các trung đoàn 88, 48 trung đoàn 9 và trung đoàn 66 thuộc các sư đoàn 308, 320B và 304, với 1 lực lượng đông gấp 5 lực lượng VNCH cố gắng đi bẹp các lực lượng Dù, TQLC và SĐ 1 BB đang án ngữ tại các ngọn đồi trung điểm tại vùng Tây Nam phòng tuyến Mỹ Chánh. Lực lượng Cộng quân còn được 1 trung đoàn pháo nặng và 1 trung đoàn chiến xa yểm trợ.

Tin từ chiến trường gởi về cho biết là nội trong ngày thứ bảy, các lực lượng Dù, Thủy Kỵ và phi pháo đã hạ 13 chiếc xe T54 nặng số chiến xa bị tiêu diệt trong 3 ngày là 31 trên tổng số 35 chiếc quân BV tung vào trận đánh.

Tại Hải Lăng TQLC vẫn tiếp tục được đẩy xuống phía hậu tuyến địch, giải thoát 20 giờ đồng bị kẹt tại xã Hải Hưu (Hải Lăng) từ ngày 1-5.

Trận chống gia tăng các cuộc phản kích nhằm vô tri của ta với khoảng 1 00 quả 130 ly.

Nhiều người đang nghĩ tới 1 cuộc tấn công của quân CSBV vào cố đô Huế, cho thông phòng tuyến T.N Mỹ Chánh qua thung lũng A.Shau, hiện do lực lượng Dưtsân giữ. Tuy nhiên có thể những hoạt động gia tăng của CSBV chỉ để ngăn chặn cuộc phản công tại chiến Quảng Trị.

Về hoạt động của địch, quân ta quấy rối cho hay các lực lượng bộ chiến BV có chiến xa mở đường và đại pháo 130 ly yểm trợ hôm thứ

Xem tiếp 7 trang 8

LÝ ĐẠI NGUYÊN

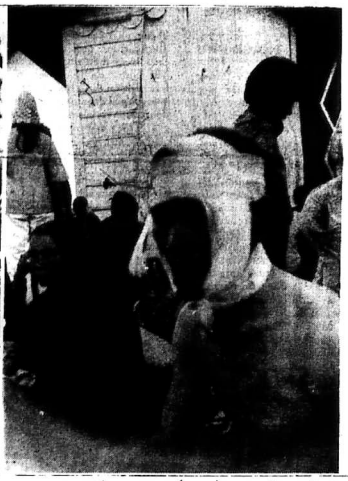

DÙNG TRÒ KIỂM THẢO KIỂU CỘNG SẢN

CẤM CÁC ĐẠI LÝ KHÔNG ĐƯỢC BÁN S.T.

Với bản tuyên bố của một tổ chức gọi là Phong Trào Tân Xã Hội VN ở miền Trung. Nhật báo Sóng Thần đã chính thức bị tổ chức này thay mặt pháp luật, thay mặt tòa án, nhân danh cả chánh quyền Trung ương kết án là «nô giáo cho giặc Cộng». Báo Sóng Thần không những (ý) nhơm người này cầm bán ở Quảng Ngãi mà anh em SĩTổ ở ngoài đó còn bị đe dọa cho «tàn đời». Không cần «lợi Pháp Luật» Tổ chức này còn ngang nhiên (chắc cũng thay mặt pháp luật và chánh quyền) triệu tập các đại lý báo tại Quảng Ngãi đến họp để mà xét xem lý do «tại sao lại không nên bán báo Sóng Thần». Kiểu họp để mà xét như thế nó cũng tương tự như triều kiểm thảo của Cộng Sản thường dùng. Trong các buổi kiểm thảo của CS thì sau lưng các hội thảo viên thường là mũi súng hay lưỡi đao lạnh ngắt. Không hiểu mấy «ngài» Phong Trào Tân Xã Hội VN ở miền Trung dùng thứ gì để ăn van lo-ny những đại lý báo ở Quảng Ngãi.

Tổ chức gọi là Phong Trào Tân Xã Hội VN còn dùng nhiều danh từ đao to, búa lớn như là nói thẳng điều cọc chiến sĩ... Nhật Báo Sóng Thần đã nói chiến sĩ như thế nào, các tỉnh vùng hậu thuẫn của SĩTổ đối với chiến sĩ như thế nào, đọc tờ báo cả nước đều biết. Chuyện Ba Tơr, cầu Trà Khúc ra sao thì chính những người ở Ba Tơr, những chiến sĩ ở Ba Tơr, những chiến sĩ gác cầu ở Trà Khúc đều biết. Nên nhớ rằng với luật «thép» về báo chí hiện nay một tin tức chiến sự thất thiệt hẳn bị tịch thu ngay. Nhưng khi SĩTổ nói về Ba Tơr, về Trà Khúc tờ báo không hề bị tịch thu. Cần lời kết tội SĩTổ tính «điều chiến sĩ» vì đã đụng chỗ «bị giết» để thay cho chữ hy sinh để nói về cái chết của 2 ông Quận Trưởng thì quả thật bẩn cười. Vào lúc bình thường có thể chấp nhận được sự buồn cười đó. Nhưng vào lúc mà toàn dân phải dồn hết nỗ lực vào cuộc chiến đấu, tranh thắng với CS từng giây từng phút thì không thể được. Lý do : mọi người chống Cộng ở đây không thể điểm nhiên tọa thị cho những kẻ lộng hành cần đỗ, đội lốt chống Cộng để phá hoại chống cuộc chống Cộng của chúng ta được. Vì lẽ đó đó, kẻ từ số mai Nhật Báo Sóng Thần sẽ sẵn sàng chấp nhận mọi nguy hiểm, mọi đe dọa, mọi áp lực bất cứ từ đâu đến để tiếp tục vạch trần âm mưu lũng đoạn hậu phương của những tên côn đồ núp dưới chiếu nhân tối mà kiểu như nhóm mệnh danh là Phong Trào Tân Xã Hội Việt Nam ở miền Trung.

DÙNG CHIẾN THUẬT «VUỐT» HÀ NỘI, KISSINGER GẠ GẪM

NÊN MỞ CUỘC HỘI ĐÀM MỚI VỀ V.N. NHƯ T.C. ĐÃ ĐỀ NGHỊ

MỸ CỐ TRÁNH NÓI TỚI VIỆC BẮC VIỆT BỊ «ÉP» MÀ PHẢN ĐỐI THÁI ĐỘ

HOA THẠNH ĐỐN 25.6 (AFP-AP).— Cố vấn an ninh của TT Nixon, tiến sĩ Kissinger vừa từ Bắc Kinh trở về Hoa thạnh Đốn đã mở cuộc họp báo rất tốc nhằm đánh tan các suy đoán về kết quả các cuộc thảo luận giữa ông và các nhà lãnh đạo TC.

Bác bỏ một nhận định cho rằng chuyến đi này có thể mang lại một bước nhảy vọt để giải quyết vấn đề VN, ông Kissinger nói «không có dấu hiệu rõ rệt nào chứng tỏ HN muốn thương thuyết nghiêm chỉnh nhằm chấm dứt chiến tranh VN». Cố vấn Kissinger cải chính rằng ông không hề yêu cầu các nhà lãnh đạo TC can thiệp với Hà nội mặc dầu vẫn thừa lời ông, các quốc gia quan trọng trên thế giới đều muốn chấm dứt chiến tranh Đông Dương».

Sau khi minh định các cuộc thảo luận tại Bắc Kinh nhằm trao đổi quan điểm, tiến sĩ Kissinger tiên đoán là vấn đề đoàn thương giữa hai nước và vấn đề trao đổi văn hóa sẽ diễn tiến một các chậm chạp nhưng vững chắc.

Về vấn đề VN ông Kissinger đồng ý với NT Rogers rằng không có một dấu hiệu rõ ràng nào chứng tỏ Hà nội thực tâm các cuộc thương thuyết nghiêm chỉnh nhưng ông cho biết HK đang theo đuổi mục tiêu này và khi đạt được, chúng ta sẽ tái nhóm các cuộc thương thuyết và việc này sẽ được loan báo.

Xem tiếp 5 trang 8

MỸ QUYẾT CHẶT ĐỨT TIẾP TẾ CỦA HÀ NỘI

ĐÁNH DỮ DỘI XÀ LAN BV CHỞ TIẾP TẾ VÀO Q. TRỊ

Lần đầu tiên chiến hạm Mỹ phải đương đầu với Tàu TC

VINH BV 24.6 (UPI) Chiến hạm và phi cơ HK tại vịnh BV đang gây tổn thất nặng nề cho các xà lan tiếp liệu BV âm mưu chở đồ tiếp liệu để vượt qua hàng rào mìn phòng tỏa của HK.

Hạm trưởng Robert L. Comer của chiếc khu trục hạm Rowan cho biết BV đã sử dụng các xà lan để chuyển đồ tiếp liệu chưng chiến hạm và phi cơ hải quân HK đã phá hủy các xà lan này trước khi chúng chở được đồ vô bờ.

Nguồn tin trên cũng cho biết BV đang xà lan chở đồ dọc đường biển để vào tiếp tế cho Quảng Trị, nhưng phần lớn các xà lan này đã bị phá hủy trước khi vào tới lãnh thổ VNCH.

Thủy thủ trên chiếc Rowan nói rằng họ chặt được một tàu chở hàng của TC gần vùng duyên hải BV tiếu ngày như muốn tới hoạt xuống vùng này khu trục hạm Rowan đã không nổ súng vào tàu trên.

Tại Saigon, Bộ Tư Lệnh Hoa Kỳ cho biết khu trục hạm Benjamin Stoddert bắn 1116 đạ phá nhằm một chiếc thuyền tiếp liệu của BV đang 50 thước chở đồ tiếp liệu rồi vào một tàu hàng Trung cộng bỗ lẻo gần đảo Hòn Lạ ở BV.

Tuy nhiên các thủy thủ trên tàu Rowan cho biết chiếc tàu hàng của TC kết trên là chiếc tàu duy nhất mà họ phát hiện được ngoài khơi vịnh BV.

TRƯỚC KHI BẮT ĐẦU CUỘC CÔNG DU DÀI HẠN

Rogers hoan hỉ loan báo BV đã chịu thương thuyết

NT MỸ BỐNG GIÓ RẰNG HÀNỘI ĐỪNG TIN GÌ VÀO NGA-TC NỮA

HOA THỊNH ĐỐN 24.6 (AP UPI) Ngoại trưởng HK William Rogers hôm thứ bảy đã lên tiếng cố đổi chứt hy vọng rằng BV sẽ chú ý tới việc thương thuyết 1 giải pháp hòa bình, mặc dầu ông nói rằng cho tới nay chưa có một «sự kiện rõ ràng nào về việc này.

NT Rogers là giới chức cao cấp đầu tiên trong nói các thảo luận về tình hình VN kể từ khi ông Kissinger có vẫn an ninh của TT Nixon đi BK về hôm thứ 6.

Trong 1 cuộc họp báo tại phi trường Andrews trước khi lên đường thực hiện một chuyến công du dài NT Rogers nói rằng hiển nhiên là ông Kissinger đã thảo luận rất nhiều về vấn đề VN trong các cuộc gặp gỡ Chủ tịch Lê và các giới chức lãnh đạo TC.

Tuy nhiên ông Rogers nói rằng do không phải là mục đích chính của chuyến công du của ông Kissinger. Mục đích chính của chuyến công du này là thảo luận tiếp theo các vấn đề mà TT Nixon đã thảo luận trong chuyến Hoa du trước đây trong lãnh vực rất thận bang giao hai nước.

NT Rogers nói có nhiều dấu hiệu cho thấy tăng cường kích của Cộng sản tại Nam VN đã không thành công, rằng Hà nội rất bất mãn về kết quả trái ý muốn, rằng việc

Xem tiếp 1 trang 1

TỔNG THỐNG THIỆU NÓI VỚI NV TOÀN QUỐC

MUỐN TRÁNH LIÊN - HIỆP PHẢI LẤY LẠI ĐẤT BỊ MẤT

Nếu 4 tháng không thay đổi tình thế, sẽ mất nước

● NGUYỄN TIẾN

SAIGON 25 6 (ST)" Trước phòng họp đông đủ tinh thần quân sự thống Nguyễn văn Thiệu hôm qua tuyên bố ở dinh Độc Lập, viên quân trưởng chính phủ liên hiệp hoàn cái đắc cho cộng sản VNCH phải tiến chiếm mọi phần lãnh thổ đã mất trong vòng 3 tháng sắp tới.

Tổng thống Thiệu cảnh giác là trong 4 tháng sắp tới nếu không thay đổi được tình thế thì sẽ mất nước vì chúng ta không còn thì giờ để cứu vãn quốc gia nữa.

TT Thiệu đưa ra những lời tuyên bố kể trên để đòi chúng ta tế quốc con làm ngay và thật là tế con cho những ai nghĩ rằng vượt qua được tuyến Mỹ Chánh là đất nước bắt làm ngay». Ông chỉ trích «ăn gì sẽ các thành phần quốc hội không chấp thuận ủy quyền cho ông để có thể ban hành các biện pháp an ninh quốc gia và kinh tế tạo thành nhằm ổn định tình hình.

TT Thiệu kêu gọi mọi người hãy nhìn vào thực tế khi mà cộng quân đã mất trong vòng 3 tháng tới.

BV đã đánh vào bắc và tăng cường chiến 600 chiếc xe tăng thì 12 sư đoàn trong vòng ra 2 tháng 1 hoặc 1 ta đã diệt được 400 nhưng không hiểu

Xem tiếp 2 trang 8

MỘT DẤU HIỆU MỚI MÊ Ở BA LÊ

B.V BẮT THẦN CÔNG BỐ THÊM TÊN 24 TÙ BINH MỸ

Hàn hiện giữ tới 500 tù binh phần lớn là phi công

HOA TH. ĐỐN 25.6 (AFP) Phái đoàn Hà Nội ở Ba lê đã thông báo cho một luật gia, người cựu Thượng nghị Sĩ Edward Kennedy biết thêm 24 danh tánh của phi công Mỹ bị BV đang cầm giữ. Sau đó, Ngũ giác đài đã công bố hôm nay danh sách thêm vào đó ông Walter Sobier được phái đoàn BV trao cho sau đó ông Sobier trao lại cho tòa đại sứ Mỹ ở Balê.

Trong số 24 tên mới được BV

Xem tiếp 3 trang 8

LẠI SẮP CÓ BIẾN ĐIỂN MỚI Ở VỊNH BẮC VIỆT

1 TÀU NGA ĐANG SỬA SOẠN ĐỂ «VÀO CẢNG HẢI PHÒNG»

Mỹ đã dành riêng một hành lang cho tàu của Nga?

MẠC TƯ KHOA 25.6 (AFP) Ngày 24.6 một tàu vận tải Nga từ Hương Cảng đến Hải Phòng. Điều này có thể là có sự giảm bớt cuộc phong tỏa các hải cảng BV. Các quan sát viên ở Mạc Tư Khoa ước tính như vậy.

Chiếc tàu mà ở Mạc tư Khoa được biết vào sáng nhỏ neo đi Hải Phòng ngày 24.6 mang tên «Thanh Bonivoet» đã tuồng bị kẹt ở Hương Cảng từ 15 ngày nay, sau khi xin phép bốc vỏ hàng TC mà không được.

Các quan sát gọi hồ thuyền nói rằng Nga đã định liệu phá cuộc phong tỏa VI vẫn đã 1 tàu Nga bị nổ vì

Xem tiếp 4 trang 8

CHU TỬ

Hậu chiến

Cảm hứt trở lại sau một thời gian nghỉ dưỡng bệnh, tôi không muốn đề cập tới những chuyện thương tâm (chỗi cuộc lúc này đầy rẫy chuyện thương tâm), chỉ xin kể hầu các bạn một vài tin vui, để lấy hên.

Tin vui đầu tiên là đầu tháng 7 sắp tới, Sóng Thần sẽ hoàn lại cho những tháng hữu đã gởi vốn khởi thủ tờ Sóng Thần. Chưa tới đó hãng ngoài sức tưởng tượng của những người đã góp vốn.

Cái bất hạnh của người này nhiều, khi mang lại mạo mãn hạnh phúc cho người khác, tự khi chiến cuộc trở nên khốc liệt với tự xâm lăng cộng khai của Bắc Việt, mang điều tính chết chóc tới cho đồng bào, thì báo Sóng Thần cũng bão chấp như tâm nước, vui lên hàng đầu trong những tờ báo bán chạy. Tăng thêm hốt bạc các vị đang những phần ưu với gửi đính những chiến sĩ ngã gục trên mặt trận !!.

Sóng Thần thành công về mặt thương mại làm tôi thở ra vào nhẹn tự nhủ : «cũng may mà Sóng Thần thành công chứ nếu Sóng Thần thất bại, để đoàng tất cả số tiền do các thân hữu đóng góp, thì bao nhiêu tội lỗi-dù lượng sẽ đổ lên đầu chúng tôi, kết án bọn tôi là «xúi là ăn cắp, làm tiền đồng bào.

Tin sau thứ hai là hiện nay nhóm Sóng Thần đang chuẩn bị tân ấnset để khi ngưng chiến, sẽ kịp thời cho ra mắt một cơ quan ngôn luận, một nhật báo của thời hậu chiến với số vốn tối thiểu là năm trăm triệu đồng. Con số năm trăng triệu chắc sẽ làm nhiều bạn đọc mỉm cười hỏi : «Đâu ở đâu ra, số tiền năm trăm triệu đồng ?» xin trả lời.

«Tờ báo của thời hậu chiến là thời đấu tranh chính trị quyết liệt, sẽ nhiều phải đánh bạnh triệu tờ, phải làm rộng không ngừng mọi hàng cung ngô hoàn, mà cần bán ra người Bắc, từ ải Nam Quan đến mũi Cà Mau. Con vốn để vốn thì xin trả lời : Sóng Thần khởi đầu từ con số không vì đặt mà có thể thành công, thì không có lý do gì tờ báo của thời hậu chiến lại không thực hiện nổi.

Số tiền vốn 500 triệu sẽ chia thành 100 ngàn cổ phần mỗi cổ phần 5 ngàn đồng. Tôi tin đồng bạn giàu hay nghèo, bạn cũng có thể cố xoay lấy 5 ngàn để hưn vào công ty. Sự hưn hiệp này không phải chỉ là một hành động tranh đấu mới hành động chính trị mà còn là một hành động thương mại vì với tổ vốn 500 triệu tờ báo có thể lời kinh khủng. Với 5 ngàn đồng bạn có thể tự hào đã khai sinh ra một nhật báo lớn nhất Việt Nam, tờ báo của giai đoạn hậu chiến.

Riêng cá nhân tôi, điều mơ ước cuối cùng của tôi, trước khi chết là làm được một tờ báo sống đàng là một tờ báo. Muốn thế, chúng ta phải chuẩn bị ngay từ giờ phút này kéo e không kịp. Tôi tin ở sự hưởng ứng nồng nhiệt của các bạn.

HAI MƯƠI NĂM NGƯỜI MỸ TẠI V.N. (1946 - 1966)

ROBERT SHAPLEN

TIẾP THEO

Trong thời gian này Nhật hãy còn chiếm đóng VN và cựu trung úy John đã sống với họ Hồ nhiều tháng. Trong thời gian này John đã cộng tác với họ Hồ nhiều chuyện. Kể cả việc cứu một số người Pháp bị bắt giam gần biên giới Trung Hoa. Chính John đã giúp họ Hồ chế máy truyền tin sách tay để liên lạc với những tướng thuyết gia Pháp và Cộng Minh và những nhân vật này sau đó đã đưa những cuộc thảo luận hòa, chiến tranh chấm dứt với họ Hồ ở HN.

Nhưng vai trò mà John được coi là đã tham dự một cách quan trọng hơn, chính là việc John giúp họ Hồ đặt nền tảng ngoại giao Độc lập.

Cựu tư úng úy John cho biết, họ Hồ có hỏi ông là còn nhớ ngôn từ trong bản Tuyên ngôn độc lập của HK không. John trả lời ông ta không nhớ, nhưng nếu cần thì ông đánh điện ra tới Côn Minh xin một bản. Theo John họ Hồ muốn biết cái tinh hoa trong bản tuyên ngôn độc lập của Mỹ.

Họ Hồ sống với John rất thân, theo John nhân xét thì lúc đó họ Hồ chưa phải là CS và đã cho ông ta có là CS rồi chăng nữa, lúc đó ông ta cũng muốn hợp tác với Tây Phương, nhất là Pháp và Mỹ.

NGUYỄN ÁI QUỐC NHẬN LÀM TÌNH BÁO CHO TRƯỜNG PHÁT KHUÊ

Trở lại thời kỳ 1941, vào tháng 5 những người CS cũng như quốc gia VN đã họp nhau ở một địa điểm vùng biên giới Việt-Hoa thành lập tổ chức Việt Nam độc lập đồng minh hội, sau gọi tắt là Việt Minh. Người được bầu làm Tổng bí thư của tổ chức này là Nguyễn ái Quốc. Cuối năm 1941 N. ái Quốc bị nhân viên an ninh hệ thống của Quốc dân Đảng Trung Hoa bắt giam. Vì biết Quốc là CS, nhưng gần cho tội làm mật thám cho Pháp, và bỏ vào ngục ở Liễu Châu Từ nhiều năm trước Trung Hoa quốc dân đảng đã có kế hoạch thân lập một phong trào chống Pháp đòi độc lập ở VN và thu thập những người Việt tháu Trung Hoa. Ngay lúc đó họ khám phá ra rằng, nhơm du kích CS của họ Hồ gây công tác của những nhà buôn đồng minh, gồm đủ các quốc tịch như Pháp, Trung Hoa, VN. Những nhà buôn này thực sự coi người cộ một số cộng sự viên riêng mà mục đích của họ là làm bất cứ cái gì có thể làm được để bảo vệ quyền lợi họ ở Viên đông. Sau vụ Trần Châu cũng thi những nhóm đều lượp tác với nhóm du kích quân CS để thu thập tin tức tình báo cho không quân đồng minh cần cứ đóng tại Trung Hoa và Ấn Độ.

Vào đầu năm 1943, Nguyễn ái Quốc viết bức thư từ khi giam gửi cho Trương phát Khuê, lúc đó đang là một nhân vật quan trọng của Quốc Dân Đảng Trung hoa, lại bất đồng chính kiến về vấn đề Đông dương với Trương giới Thạch. Nguyễn ái Quốc nói với Trương phát Khuê rằng, nếu trả ơn ta ông ta sẽ nhận lãnh nhiệm vụ tổ chức lại hệ thống tình báo ở Đông dương và sẽ làm việc cho họ Trương.

Sau đó Trương phát Khuê phóng thích Nguyễn ái Quốc ra khỏi nhà giam Liễu châu, ma không báo cho Trương giới Thạch biết. Đó là lý do Nguyễn ái Quốc nhận cái tên Hồ chí Minh, trước hết là để tránh lộ tung tích đối với cơ quan an ninh chính của Trương giới Thạch. Với tên mới họ Hồ ăn nâu dưới sự che chở của tổ chức Đồng minh Hội, đảng được Quốc dân đảng Trung hoa bảo trợ, trong đó Việt minh cộng sản chỉ là một bộ phận.

Hồ Hồ hàng tháng nhận và chi hàng trăm ngàn đồng tiền Trung hoa thời đó, để thực hiện những hoạt động gián điệp và phá hoại tại Đông dương. Thời gian 1943-1944 là lúc Việt minh mở rộng hoạt động chính trị của họ cuối năm 1944, đội quân du kích cộng sản đầu tiên được thành lập không 10 người, do Võ nguyên Giáp cầm đầu.

HỒ CHÍ MINH LẠI TÌM TỚI NGƯỜI MỸ

Khi tổ chức Việt minh mới ngày một xa Đảng minh hội cũng là lúc sự liên lạc giữa họ Hồ với Quốc dân đảng Trung hoa ngày tiếm cảng thắng. Trong khi đó thì người Pháp cả hai phe Vichy cũng như phe tự do đều không ưa Hồ. Vào giữa năm 1944 Hồ bắt đầu tìm đến người Mỹ.

(Còn nữa)

NGƯNG BẮN HAY CHỈ XUỐNG THANG CHIẾN TRANH ?

TRẦN VĂN BÌNH

TIẾP THEO

HẬU QUẢ BẤT THUẬN LỢI

Trong khi TT Nixon cố lấy lại tù binh, mà cuộc chiến con tiếp diễn ở MN và Mỹ vẫn yểm trợ phi pháo cho quân VNCH chiến đấu ở MN thì dư luận phía tự do kể cả dư luận Mỹ sẽ hỏi sau hạn kỳ rút hết quân, tình hình VNCH sẽ ra sao ? Nhất là vào lúc dân chúng Mỹ sắp đi bầu TT vào tháng 11 này, cộng quân sẽ gây tiếng vang trên chiến trường vì họ còn đủ sức lâm việc fy. Một dân xếp phân ảnh sự thất trận trả hình tại VN sẽ tai hại cho TT Nixon còn hơn là phải chấp nhận tình trạng hiện tại kéo dài. Dân chúng Mỹ và dư luận thế giới sẽ nghi kỵ rằng TT-Nixon đã phải nhượng bộ quá nhiều trong các HNTĐ Bắc Kinh và MTK, không riêng vấn đề VN mà còn nhiều địa hạt khác nữa ?

Nếu BV liều lĩnh mở rốc công vào trước ngày bầu cử TT ở Mỹ vì họ còn lực lượng và họ vẫn ước mong sẽ được điều đình với một vị TT khác hơn ông Nixon, thì chính TT Nixon lại khó có thể vì chiếc ghế TT mà không có biện pháp trả đũa nào đó, làm dân lộn hết mọi thành quả dân xếp đạt được từ trước tới đó. Còn trường hợp BV không dám liều lĩnh, TT Nixon có nhiều hy vọng sẽ được tái cử, BV sẽ lại phải đối phó với một TT có nhiều hành động rất bất ngờ trong thời gian 4 năm nữa, chỉ vì cuộc chiến ở MN vẫn còn tiếp diễn.

Đối với Nga Xô và TC, ngày nào cuộc chiến VN còn chưa chấm dứt, mối quan hệ ngoại giao giữa họ với Mỹ vẫn còn gặp nhiều trở ngại. Sự nghi kỵ giữa đôi bên vẫn tồn tại, những hợp tác trên địa hạt kinh tế thương mại khó thực hiện và những dân xếp hòa bình về vấn đề Đài Loan cũng trở nên xa vời. Chưa kể trong tương lai có 1 biến cố quân sự bất ngờ nào đó tại VN, có thể tái tạo tình trạng căng thẳng mới giữa các đại cường này. Vì thế trả ngoại trừ hợp chiến tranh xuống thang là một bước cự thể trong tiến trình tiến tới ngưng bắn được các phe dứt khoát thỏa hiệp thì không kể, trường hợp chiến cuộc còn kéo dài sẽ chỉ làm hài lòng các thành phần hiếu chiến của đôi bên và chứng tỏ tân chánh sách đối ngoại mềm dẻo của đại cường nhằm làm giảm tình trạng căng thẳng trên thế giới, sẽ còn phải gặp nhiều trở ngại lớn lao:

NGÃ ĐƯỜNG NGƯNG BẮN

Những ngày gần đây, dư luận bên ngoài từng nhận định tình thế đã chín mùi cho một cuộc ngưng bắn tại VN. Thực ra vấn là sự phỏng đoán căn cứ trên một số dữ kiện tình thế. Tuy nhiên nếu BV không lựa chọn con đường chiến tranh và các đại cường không chấp nhận một sự xuống thang chiến tranh như hai trường hợp đã trình bày ở phần trên, thì chỉ còn con đường ngưng bắn. Nhưng làm sao ngưng bắn và hậu quả sẽ ra sao ? Nhưng cầu hỏi đặt ra từ lâu song vẫn chưa được trả lời.

Trước hết ngưng bắn có thể được thực hiện bất nguồn từ thỏa hiệp giữa các phe về một giải pháp toàn bộ giải quyết cả vấn đề quân sự lẫn chính trị như kiểu đề nghị 8 điểm ngày 26-1. chẳng hạn. Và ngưng bắn cũng có thể được thực hiện ngay giữa đôi bên, rồi các phe đối lập người Việt mới sẽ thương thuyết về giải pháp chính trị sau, theo như đề nghị ngày 8-5 của TT Nixon.

Thực hiện được thỏa hiệp về một giải pháp toàn bộ là hay nhứt, hợp cả với đòi hỏi của Bắc Việt là giải quyết đồng lúc cả vấn đề quân sự lẫn chính trị. Ngày 28-6 vừa qua, phát ngôn viên Bộ ngoại giao VNCH vừa xác nhận VNCH có thể đưng hòa quan điểm của mình với quan điểm phía CS trên căn bản tuyên ngôn 8 điểm ngày 26-1. Mỹ thì tự lâu vẫn xác nhận có thể linh động 8 điểm nầy, nếu phe CS hòa đàm nghiêm chỉnh và chấp nhận sự tương nhượng. Chưa ai biết một chuỗi những cuộc mặt đàm giữa các nhân vật thẩm quyền Nga-Mỹ-TC và BV trong những ngày vừa qua, đã đạt tiến bộ nào. Nhưng rõi đây, vì bất cứ lý do công khai hay thầm kín nào đó mà bên đàm Bắc tái nhóm để thảo luận về vấn đề ngưng bắn, dư luận có thể hiểu rằng đôi bên đã phải đạt thỏa hiệp cụ thể ngầm nào đó về mặt chính trị, ít ra là trên nguyên tắc.

MỘT BƯỚC CĂN BẢN CỦA THỎA HIỆP CHÍNH TRỊ

Vì ngưng bắn tự nó cũng tạo nên những điều kiện tính thế hoàn toàn mới mẻ, ảnh hưởng quan trọng tới những lập trường hòa đàm hiện hữu của đôi bên. Nếu ngưng bắn được thực hiện ngay sau khi MỹVietđưa ra đề nghị 8 điểm ngày 26-1, phe CS hoàn toàn bất lợi. Hiện nay ngưng bắn tức khắc, hợp cho tạm chiến vài khu vực của VNCH. Nhưng vào lúc ngưng bắn thực sự trong tương lai, tình hình chiến trường ra sao chưa ai biết, có lẽ cũng tùy theo những cuộc mặc cả ngầm ngầm chăng ?

Cũng ngày 28-6, phát ngôn viên bộ ngoại giao VNCH khẳng định « VNCH chấp nhận ngưng bắn tức khắc. Nhưng cuộc ngưng bắn như vậy không có nghĩa là CS có quyền ở lại vĩnh viễn trên những vùng lãnh thổ tạm thời lọt vào tay họ». Và «không bao giờ VNCH chấp nhận cuộc ngưng bắn đa beo theo đó các phe ở nguyên vị tại nơi họ chiếm đóng».

VNCH không thể chấp nhận ngưng bắn đa beo, vì dễ khó kiểm soát lại giúp cho CS dễ gây rối ở vùng quốc gia. Nhưng khi đã ngưng bắn tức khắc, thì đằng nào CS cũng có mong chiếm thêm vùng ở khu vực tại MN, to nhỏ còn tùy khả năng lực lượng cùng như sự mặc cả ngầm của các phe liên hệ. Cái khó ở đây là TT Thiệu sẽ cương quyết không chấp nhận ngưng bắn tức khắc ngày nào quân VNCH còn chưa lấy lại được các vùng bị CS tạm chiếm. Và CS thì tham lam đòi «tạm chiếm» càng nhiều vùng đất đai càng hay. Chỉ khi nào các thế lực quốc tế liên hệ có đủ sức ép buộc các phe đối lập người Việt đi đến tạm thỏa hiệp về lần ranh ngưng bắn, mới có thể thực hiện ngưng bắn tức khắc được. Điều nầy sẽ là một bí mật về lâu dài.

Chính vì những lý do trên đây mà khi ngưng bắn tức khắc được thực hiện bằng cách nào đó, chiều theo sự dàn xếp giữa các thế lực liên hệ, thì một tình hình thực tế sẽ xuất hiện ngay trên lãnh thổ MN. Từ hoàn cảnh thực tế đó, các phe đối lập VN ngồi vào bàn thương thuyết về giải pháp chính trị lại phải phân ảnh tình hình thực tế và ai hơn ai kém. Cuối lần ranh ngưng bắn trên mảnh quê hương MN đủ nơi lẻ điều ấy. Cho nên ngưng bắn tức khắc được thực hiện là kể như căn bản của giải pháp chính trị đã được thỏa hiệp rồi trên thực tế.

□□□

Ở CHIẾN TRANH V.N TƯỚNG WESTY HỌC ĐƯỢC NHỮNG GÌ ?

THẠCH PHÙ

Cuối tháng Sáu 1972, tướng William Westmoreland — Tham Mưu Trưởng Lục Quân HK — hồi hưu, ông là một vị tướng lãnh quen tên đối với người VN. Tuần báo USNWR tìm đến ông Tướng Mỹ này để phỏng vấn ít điều. Cuộc phỏng vấn xoay quanh vấn đề thay đổi lớn lao trong tổ chức Lục Quân Mỹ, người làm cuộc phỏng vấn cuối cùng còn hỏi thêm Tướng Westy rằng: «Trong chiến tranh VN, HK ta đã học được những bài học gì ?» Tướng Westy trả lời đại ý: «...Học được nhiều, chẳng hạn như học được rất nhiều về chiến tranh du kích, học được những gì đạt được trong các cuộc thí nghiệm vũ khí mới, máy móc mới, học được sự tự do tương đối trong một chiến tranh không tuyến chiến trong đó nhà báo tha hồ mà loan tin chẳng bị kiểm soát, học được không biết bao nhiêu mà kể về các vấn đề chính trị và tâm lý bất nguồn từ trận chiến tranh...»

Tướng Westmoreland trả lời những điều ông gọi là «học quan điểm của một người nhà binh», toàn là những «học được» mà chẳng học được gì cả. Những có một câu rất đáng chú ý là : Tướng Westmoreland nói trong cuộc phỏng vấn : «Chúng ta, nước Mỹ học được rằng một trận chiến tranh có giới hạn, nhằm vào các mục tiêu có giới hạn, từng quan sát đó với những phương tiện có giới hạn, — nghĩa là một trận chiến tranh trong đó các sức mạnh quân sự đã không được dùng để đạt chiến thắng theo với cái nghĩa cổ truyền của nó thì có lẽ cốt ý làm cho chiến tranh kéo dài, một trận chiến tranh kéo dài ; và một trận chiến tranh kéo dài, có tính chất thử thách đức kiên nhẫn của dân tộc chúng ta (Mỹ), nếu đúng thế thì quả thật chiến tranh này đã xong ».

Tuyên bố của Tướng Westmoreland, có hai điểm đáng chú ý. Một, các khả năng, sức mạnh quân sự của nước Mỹ, đã được huy động đến mức độ nào trong chiến trận Việt Nam, trong khi đây đại là một trận chiến tranh có giới hạn đủ chiều, nhưng chính trường thì không giới hạn ? Thứ hai, tại sao nước Mỹ lại muốn thu hẹp chiến tranh nầy vào thứ chiến tranh có giới hạn, nhằm những mục tiêu giới hạn là những mục tiêu nào, để nhằm làm cuộc thử thách đức kiên nhẫn của nhân dân Hoa Kỳ ?

Vấn đề thứ nhất, thì quả thực lực đầu nước Mỹ muốn rằng chiến tranh VN là một chiến tranh nhỏ, nhưng đến khi càng ngày chiến tranh càng biểu diễn những kinh hoàng của nó, một sự thất bại thực sự lúc nào cũng sẵn sàng chụp nhanh xuống đầu nước Mỹ, thì lúc ấy là lúc nước Mỹ rời bỏ hết thấy các nguyên tắc chỉ đạo chiến tranh của mình để một mặt biểu diễn cái sức mạnh, một mặt nhân cơ hội để thí nghiệm các phát minh giết người mới của mình. Chẳng thế, có nhân viên Hoa kỳ nói rằng : «chiến tranh Việt Nam đã có thể kết thúc, bởi vì các cuộc thí nghiệm phát minh mới của Mỹ đã xong !» Một Hải lực hùng mạnh chưa bao giờ thấy của Mỹ, tại một cùng hoạt động hết sức giới hạn (ngoài khơi Vịnh BV), nhằm vào những mục tiêu có giới hạn (trên lãnh thổ BV), đã có thể gọi được là «tung toàn sức mạnh để mong đề bẹp một đối phương thua hẳn về sức mạnh tay chân, nhưng chưa chắc thua về sức mạnh đầu óc, hay chưa ? Ngân sách viện trợ của Mỹ cho VNCH về quân sự, ngân sách riêng của Mỹ chi dùng cho các hoạt động quân sự của riêng Mỹ trong chiến trận VN, lên tới bao nhiêu, có thể coi đây là một cuộc chiến tranh «đánh mà chơi» được không ?

Và lại, vì nguyên nhân nào, nước Mỹ không nhằm đạt chiến thắng trong chiến trận VN, nguyên tắc chỉ đạo nào đành cho chiến tranh, được phép như vậy ? Vậy, khi bước vào chiến tranh, trước khi vào chiến tranh, Mỹ đã biết đấy đủ như vậy hay chưa ? Nếu có biết, tại sao ngày nay nước Mỹ không thể nào đạt được một hình thức giải quyết hợp lý nhất, khi vẫn tự cho là mình «làm chủ được tình thế và thôi thế» ?

Điều khác, Tướng Westmoreland bảo rằng «chiến tranh kéo dài, có tính cách thử thách đức kiên nhẫn của dân tộc Mỹ...» Tại sao lại thử thách đức kiên nhẫn của dân tộc Mỹ làm gì, một khi chiến tranh VN bất nguồn từ thắng sự kiện, sự việc như thế nào, ai cũng biết ? Tướng Westmoreland không nên lầm lẫn dân tộc Mỹ với dân tộc VN, khi ông quên mất rằng : trong chiến tranh VN, người VN mới là những kẻ «tỉ ả hồ mà thì thổ mọi đức tính của mình», còn nhân dân Mỹ liệu lúc nào có được bao nhiêu phần thâm hiểu được một-phần-trăm nguyên nhân và hình ảnh chiến tranh VN ?!

Vậy, nguyên do nào nước Mỹ lại đi thử thách «đức kiên nhẫn của dân tộc VN» (chứ không phải của Mỹ) ? Chiến tranh VN với những thành quả «cực kỳ vẻ vang của nó chưa từng thấy trong Lịch Sử Chiến Tranh Thế Giới» chỉ là 1 cơ hội để cho người Mỹ trắc nghiệm lòng sôi nổi của dân chúng Mỹ trong 1 giai đoạn ngắn ngủi dành cho các vấn đề chính trị của một nhiệm kỳ Tổng Thống ?

Trong ngày mai, chiến tranh kết thúc, hoặc nói theo «ý nghĩa» lời tuyên bố của Tướng gì Westy thì là : cuộc thí nghiệm đã hoàn tất, «liệu tương lai của nước Việt Nam sẽ ra sao ? Tướng gì Westy hỏi ông cố vấn Kissinger rất ghét vì hay tuyên bố lăng xăng nhảm nhí, từng bị «cậu trên» Lansdale chê là chẳng biết gì về chiến tranh Việt Nam, chắc chưa bao giờ được nghe các thủ lãnh chỉ đạo chiến tranh ngồi ở Ngũ Giác Đài tiên đoán «trong vòng 1 tháng hay 6 tuần lễ tới, thế nào Cộng quân Bắc Việt cũng mở trận tấn công chưa từng thấy trong lịch sử chiến tranh, đánh vào Huế». Thế thì, chiến tranh gần hạn ở đâu, và chiến tranh nào của Mỹ đã được thí nghiệm xong ?

Chúng tôi cũng lại nghĩ ngờ rất nhiều về «những cái học được» của Tướng Westmoreland qua chiến tranh VN, nhưng chúng tôi chắc chắn rằng Tướng Westmoreland chẳng học được gì cả.

Hồi VN có cuộc kháng chiến chống Pháp, nước Pháp bị chảy tên tuổi vì chỉ có toàn những bại Tướng từ VN chạy về với vẻ mặt kinh hoàng,

; thì Chiến Tranh Kháng Cộng hôm nay cũng lại làm cho nước Mỹ tai tiếng vì có nhiều Tướng chẳng xoay chuyển được cục diện của một thứ «chiến tranh giới hạn, có những mục tiêu giới hạn, để đo đức kiên nhẫn của người dân Hoa kỳ» như kiểu tướng Westmoreland.

Câu chuẩ tướng Westmoreland về hưu được an lạc, và sẽ chẳng bao giờ tuyên bố như tướng De Castries.

TIN TỨC... MÌNH

VĂN BÌNH

Tại sao không treo cờ mừng chiến sĩ xuất sắc trong ngày Quân Lực ?

Ngày quân lực 19-6-72 vừa qua được tổ chức theo tinh thần quân dân ... nhưng bữa tiệc liên hoan khoản đãi 200 chiến sĩ xuất sắc và anh hùng diệt địch ... từ các quân khu gửi về để tiếp tức với đồng bào thủ đô và chính quyền trung ương.

Sự tiếp đón nồng hậu của Nghiệp Đoàn ký giả VN, của Dự Ban Nhân Dân Thủ Đô, của nhà hàng Caravelle, ... dân sự gần liền của hậu phương với tiền tuyến, lòng tri ân của các giới đồng bào đối với quân đội đã anh dũng kháng địch, giữ vững bảo vệ non sông và an toàn cho mọi gia đình.

Để kết thúc những buổi tiếp tân long trọng này, TT Nguyễn văn Thiệu và phu nhân cùng thiết 1 đại tiệc trong DinhĐL để tưởng thưởng và khích lệ 200 chiến sĩ đại diện xứng đáng cho quân lực VNCH trong công cuộc diệt địch cứu nước.

Có thể tin rằng từng ly cử chỉ, từng ân cần tình, làm cho 200 chiến sĩ xuất sắc và anh hùng diệt địch có một ấn tượng khó quên, nâng chí, và sau khi trở lại tiền tuyến, kể lại cho các bạn đồng đội nghe những phút sự sung vinh nhận của ngày quân lực 72.

Tuy nhiên, một điều đáng tiếc là trong ngày Quân Lực vừa qua, giữa những bữa tiệc liên hoan thoải đãi 200 chiến sĩ xuất sắc và anh hùng diệt địch, thủ đô không được trang hoàng trong tinh thần chiến thắng và thống cảm của toàn dân. Người dân thủ đô trong đó có cả người ngoại quốc, đã làm lạ sao không có một thông cáo của Đại Tá Đô Trưởng yêu cầu toàn dân treo quốc kỳ trước cửa để tỏ lòng kính trọng và ưu ái đối với sự hiện diện của 200 chiến sĩ xuất sắc và anh hùng diệt địch trong ngày Quân Lực.

Đáng lẽ ngày 19-6-72 vừa rồi, thủ đô phải trang hoàng trong rừng quốc kỳ và biểu ngữ, khác hẳn với những ngày lễ thường, để toàn thể đồng bào có dịp biểu lộ tinh thần yêu nước và tri ân quân đội.

Để vừa vào ngày 19 tháng 3 Giáp Thìn và ngày 27 chiến, Ủy Ban Nhân Dân Đô Thành nên chuẩn bị ngay tự bây giờ một tự trang trí thực hoàng cho bố một thủ đô, với sự cộng tác của mọi gia đình, để toàn thể đồng bào có dịp biểu lộ lòng yêu nước của người dân gia và tự thiết ơn của hậu phương đối với tiền tuyến.

(CÒN NỮA)

Những bí mật sau chính trường Việt Nam từ 1954

BỆNH DA VÀNG « LE MAL JAUNE »

● Nguồn tác JEAN LARTÉGUY
● Bản dịch của NHẬT HUY

(TIẾP THEO)

PHẦN THỨ HAI

CHƯƠNG MỘT

Đã có lần nhà sư cho tôi chính các Mật Điện quốc gia nhận được tiền viện đã chuyển đến thăm gặp sông Cửu Long : nai khẩu đạn tiền, bao cây vàng của 60 ly, năm chục vàng trường và 5 trung liên với vốn đạn được đủ loại.

Trong tay có khẩng mỗi thăm tình đó một đại úy tướng lãnh đầu trường. Viên đại úy nay thường vẫn thăm thở tôi ra rất đau khổ trong sự đày ải đó. Chiến cảm cũng làm nổ ông bai thu đầu tiết thường có vợ trẻ, thấp ba cây hương gần trước chân đung người đen bà. Anh ta không hay biết gì đến tri tình. Con tự tình thì khoái thường yêu gì anh ta cả.

Lê Sơn vụt quên ngay hình bóng Xuân và quyết định tấn công đồn. Hắn ra lệnh cho bai đại đội xung thuyền, và trong bóng đêm mờ mịt, bò dần lên vào vòng kém gai với trăm thước. Binh sĩ của hắn người nào người nấy đều lặng lẽ, uyển chuyển, hoa lên trong bóng tối phải đây. Ở mặt Bắc, bắn dân bai trung đón mảm đã rất vô khu được lệnh khai hỏa, tất cả mọi loại vũ khí thì nhao nhá đạn vào đồn. Trong lúc đó ở mặt Nam, với mặt đại đội Lê Sơn tên công từ hướng sông Sành mơ. Mà đâu, mặt số cam từ quân không mang súng, chỉ mang chất nổ đầu mút những cây sào, phá vỡ những vòng kém gai. Phương phápsay bọ bắt chước được của Việt Minh. Bố cám từ quân trước khi tấn công đã uống thuốc kích thích để không sợ chết.

Bằng 1 phát bazoka, trung úy Bộ phá thông 1 phòng tuyến. Quân QC rối loạn, chui rúc, trốn chạy lũng tung. Những cánh tàn sát kinh hồn điên rồ thong qua đó. Lê Sơn vẫn đứng dang đến nơi bà không rõ bắn nữa chỉ cần cứu cô đích quân ma chẳng thấy cô sự không cự nào đáng kể.

Lê Sơn tay vẫn không khẩu súng tiểu liên phòng đến trường 2 viên đạn xuyên qua buồng ngực viên đại úy bọt máu tuo ra hai mép. Lê Sơn không thể đọc được trên khuôn mặt anh lũng kia một nỗi rắn thù. Lo sơ hay đau đớn nào khiến hắn từ giận cảm gan. Hắn gặt khẩu súng lục của 1 thuộc hạ và cho cả bảng đạn vào đầu tên đại úy.

Tiếp đó hắn bắt chợt thấy chân dung người thiếu nữ tai đen hoa tóc uốn gon đang hé sở 1 nụ cười. Nụ cười vừa có vẻ duyên dáng vừa có vẻ tiếu ngạo. Hắn chụp lấy bức ảnh đặt vào túi áo ngực. Hắn vẫn ghét hàng thiếu nữ tóm lọn kiểu cách, lớn lên trong xa hoa không lực. Hắn thù ghét cả thế giới và muốn làm sao nó lửa thiêu đốt cả đó thôi.

oOo

Bước vào phòng trà có máy điều hòa không khí Le Cabane vì sự chay đến đột ngột trong hàng lạnh đó với bọn nông hàn bắp của tiền đến bên người. Julien hết hồn hồn mất cái khiến mọi người quên vang.

Nhóm gây ồn ào nhất và gần nhu đặc chiến sự phục dịch của chiến đài viên là nhóm của Gros. Julien thì chỉ để ý đến nhóm Perle trong chiếc áo dài bông tơ rít.

Mỗi hồi dân cất những sợi tóc huyền mềm mại bai bên thái dương. Đôi là một cô gái lai đã 2 đời. Perle vẫn có 1 vẻ tức hàng của người Tây Phương. Bà ngoại VN cần nàng chỉ cho để lại nơi người nàng hình ảnh của một đời mất hơi sẽ gì mà lẽ và những cổ tay cổ chân nhỏ nhắn Perle vẫn nể chức nhân hộ con cô nhẩy cảnh vàng cảnh lụy ông anh trong ngôn tay. Nàng cố nhớ lại tên của chàng trung đy hết quân nhà thì mới nghĩ với nang hồi trưa. Chàng trai có bọn thở em mất nay chỉ là để mưa xét thân hình trong vai phút như một miếng sa phòng thơm thể thơm. Mercenit. Mercenit, không, chắc là Marcuit.

Ngồi lân khuất bên cạnh Perle, Kiều cảm thấy kho chịu không đâu được vẻ lạnh lùng

Khi Julien bước tới ngồi vào bàn, gã thấy ngay dáng điệu Hanoi là 1 thanh phố lai một đời mà gã yêu mến qua bình Kiều thì Saigon là 1 thanh phố lai 2 đời qua bóng dáng Perle, không Saigon đông như Perle chỉ là 1 người nữ quyến rũ ma không có con tim, uốn lượn tìm cách lần trên gã. Rovigoon đang tỏ vẻ buồn chán. Ngồi bên cạnh Rovigoon Gros uống lưon ly rượu của Sài Chí thấy có bàn tay bà phép của gã đưa lên miệng như thở là để một ngón tay cái chơi. Vốc đầng cũng cao to như người phòng viên nhưng Gros nặng hơn hai chục kí.

Kbê vuốt cánh tay Julien, Perle mỉm cười :

— Sao đó, khi không được làm «nhân vật» quan trọng nai quá ta. Làm thay bạn đến cho ông vy trưởng tử bao giờ đó ?

Rovigoon hỏi ít :

— Có gì vậy ra không ?

Julien thoát lại những biểu cố gì thu lượm được buổi tối, và vì trên bàn không có gì hơn, gã nâng Champagne Perle đưa lên mũi gã.

Thấy rõ chi thân ái đó, Kiều tiếc lắm. Ngày trước, Kiều cũng có lần đưa ly rượu của mình cho chồng trao những sang xẩn ngôn nguyên tại chồng và không bao giờ nhớ gì.

Chồng của Perle là Nam tước Berthier, trong con phòng tiếp ngăn, bắt đầu một chuyện.

Hoàn một lần Julien tự hỏi ai sao Perle lại có thể lấy một thứ chồng hoàng lão bại chỉ biết ăn đã thôi thôi của Gros nếm chơi như thế lam chăng ? Để trở thành bà Nam tước Berthier hàng ? Trên thực tế khách Cô nhà viện ở Alb, một thành phố đẹp ma buồn để trở lại nơi chôn nhau rốt rồn của sang là cái xứ Đông Dương nay, phải không vì sang vẫn cảnh bên lòng hình bình và lại tình hoài hương mơ hồ nào đó? Nang đã sống ở đó 6 năm đó. Hay là lấy Berthier để có nhiều tiền bạc, Ma Berthier chỉ sống nhờ tiền bạc của kẻ khác.

Với đôi chân thấp lăng quăng, cái bụng đeo, đôi mắt lồ nhỏ, đầu sói không con một sợi tóc và bao tay thì luôn luôn thoát mồ hôi lạnh bây nhầy, chẳng khác nào mỹ chàng chái bên.

Khó chịu bởi cái nhìn soi mói không chút e dè của Julien, Nam tước bảng giang mi'a Nam (Pháp) kêu cùng hỏi gì :

— Sao, là phóng viên, chứ tự có ý kiến gì về chuyện đó ? Tôi hy vọng nước Pháp sẽ biết bảo phòng mình để bảo vệ cho những đồng minh. Lê Đạo đã có công lớn với chúng ta.

Julien đã quau. Perle thích thú nhận thấy như gã sắp nhe nanh chỉa vuốt ra vậy. Gã đáp với cái giọng hơi sắng.

— Thưa ông, tôi không phải là kẻ giả cũng như ông không phải là tay «ap-pher» vậy. Một nhân biệu đã chơi mái thiên hạ thôi. Làm ơn để tôi yên.

Thấy cảm đau lên giữa cái mình. Rovigoon bảo :

— Anh bạn chẳng chế cái kiểu đó thì hơn là cứ nói cho nghe nhẹ cái mình lắm đấy.

Con gián của Julien lăng xuống ngay. Gã thong Rovigoon lắm, kể từ ngày bắn cô gan cùng Kiều lam vậy.

Tuy nhiên điều gã nói không thải là không đúng : Julien bắt đầu lưu tâm đến chính trị có lẽ là vì trang phân đất nay của thế giới để chính trị đang phơi bày tất cả mọi man trá của nó, không mang đề gì đến dư luận quần chúng vơi những tình ý bồn độc và mâu thuẫn mà những

(CÒN NỮA)

NHẮN TIN

Gửi gấp «B.D.V.» vô, bài sắp hết rồi.

CHỦ BIÊN
Chu Tử
và nhóm
Hà Thức Nhựt

SÀI GÒN

THỨ HAI
26-6-1972
ÂM LỊCH
16.5 Nhuận Tỵ

NĂM THỨ 2 — SỐ 245 • TIỀN BẠC NGÂN PHIẾU XIN ĐỀ BÀ NGUYỄN THỊ THÁI • QUẢN LÝ : VŨ THỊ KIM THÁI

Nhờ cách kiểm soát hữu hiệu báo chí

NẾU TRÁI ĐẤT CÓ NỔ TUNG 3 NGÀY SAU ĐALAT MỚI BIẾT

☐ Xin giới hữu trách T.Ư ngó giùm chút cho bà con nhờ

ĐALAT 23.6.72 (ST).— Liên tiếp trong hai ngày 22 và 23.6, dân chúng Đalat vô cùng hoang mang, chẳng hiểu tại sao không có một tờ nhật báo nào được bày bán.

Theo sự điều tra riêng của chúng tôi ngày 22.6 có tất cả 7- tờ nhật báo và 01 tuần báo bị tịch thu :

Trong 2 ngày qua, BCH C3 tịch thu bằng cách cắt đứt cùng điện cho trạm kiểm soát Ng ti Phương cách ĐL khoảng 4km, chặn xe lại tịch thâu. Do đó những bào không bị tịch thu cũng phải chậm trễ hoàn tất mới được mang đi.

Được biết, thay vì nhân viên công lực ngăn chặn các báo bị cơ quan kiểm duyệt tịch thu, cấm phát hành, họ đã kéo dài thời gian lựa chọn báo, dồng thời sắc sảo bóa bắithiên tất cả các báo không bị tịch thu cũng bị chậm trễ dến 20 giờ đồng hồ. Hơn thế nữa, vì việc sắc sảo bóa bắi của nhân viên công lực Đalạt, nên sau khi phân các báo không bị tịch thu, cả 2 nhà đại lý phân phối báo chíPhũng Xuân và Chi Thanh đều không thể phân biệt được số báo nào bị mình chịu trách nhiệm phân phối.

Trước việc làm vô trách nhiệm, có phương hại đến việc thongtin tới báo chí như vậy, nói thiết nghĩ giới hữu trách trung ương cũng nên lưu ý.

Hình ảnh còn lại của thành phố Manassas (Virginia) Hoa Kỳ sau khi mưa bão và cơn lốt tạm ngưng hoành hành. Trận bão Agnes đã thổi suốt từ bờ biển phía Đông Hoa Kỳ lên đến Nữu Ước và gây ra nhiều cơn lụt tàn phá các thành phố.

(ảnh trích từ Stars and Stripes)

ĐỂ « GIA TĂNG SỰ BÌNH THƯỜNG HÓA LIÊN LẠC » MỸ — TÀU

C.V. KISSINGER VỪA TRỞ VỀ MỸ 2 LÃNH TỤ Q.H. LẠI ĐI BẮC KINH

☐ Ô. Tanaka cam kết bình thường hóa bang giao với TC nếu được làm Thủ tướng Nhật

SAIGON 24.6 (UPI-Reuter).— Mỹ và Trung Cộng hôm thứ Bảy đã chính thức nói là các cuộc tiếp xúc giữa cố vấn Kissinger và thủ tướng Chu En Lai là «thành thật, nồng nhiệt và hữu ích».

Một bản thông báo chung, được phổ biến đồng thời tại Hoa thịnh đốn và BK, nói rằng cuộc thảo luận trên gồm các cuộc thảo khảo cụ thể để gia tăng sự bình thường hóa liên lạc giữa hai quốc gia và một sự trao đổi quan điểm về các vấn đề lợi ích chung.

Cùng trên tinh vực bang giaoMỹ TC các ông Hale Boggs, thủ lãnh đa số,

Dân chủ và ông Gerald Ford, thủ lãnh thiểu số Cộng hòa tại Hạ Viện Mỹ đã rời Hoa thịnh Đốn hôm thứ Sáu qua Hoa lục để bàn về vấn đề trong hai tuần thế theo lời mời của nhà Cầm quyền Bắc Kinh.

Trước khi rời khỏi thủ đô Mỹ, 2 ông đã được TT Nixon tiếp kiến.

Phát ngôn viên Bạch Cung nói TT coi sự mang của 2 ông Ford và Boggs như là 1 sự đóng góp mới vào cuộc Bình thường hóa bang giaogiữa Mỹ và TC các ông Haie Boggs, thủ lãnh đa số, Dân chủ và ông Gerald Ford, thủ lãnh thiểu số Cộng hòa tại Hạ Viện Mỹ đã rời Hoa thịnh Đốn hôm thứ Sáu qua Hoa lục để bàn về vấn đề trong hai tuần thế theo lời mời của nhà Cầm quyền Bắc Kinh.

Trước khi rời khỏi thủ đô Mỹ, 2 ông đã được TT Nixon tiếp kiến.

Phát ngôn viên Bạch Cung nói TT coi sự mang của 2 ông Ford và Boggs như là 1 sự đóng góp mới vào cuộc Bình thường hóa bang giaogiữa Mỹ và TC các ông Haie Boggs, thủ lãnh đa số,

Bếp gỡ trong các trận tranh giải vô địch danh dự

Q. TRUNG HẠ HẢI XƯƠNG 3-1 THƯƠNG CẢNG HUẾ SĐ-3 KQ

☐ CÁC TRẬN TRANH ĐUA GIẢI VÔ ĐỊCH HẠNG I VÀ 2 DIỄN RA TẠI SÂN QUANG TRUNG

☐ ÁNH LINH

SAIGON 25.6 (ST).— Bốn đội cầu Quang Trung Hải Xương và Thương Cảng — Su đoàn BaKhông quân chiếu 24.6 đã gặp nhau trong quận đi giải vô địch hạng danh dự tuần thứ 9.

Kết quả KQ hạ HX 3/I và TC SĐ3 KQ hòa nhau 1/I.

Người ta theo tin tức Tổng cuộc TC VN loan báo, chứng tỏ các trận tranh đua giải nầy ở tuần 12 thứ 10 sau :

— Thứ Năm 29.6 Thương Cảng gặp ĐPQ và Công Binh gặp Hải Xương.

— Thứ Bảy 1.7 CSQG gặp Quân Cụ và Quang Trung gặp SĐ3Không quân.

— Chủ Nhật 2.7, Tổng Thanh Mưu gặp Không Quân và Hải quân gặp Quân Chủng.

Mặt khác, các trận đấu giải vô địch hạng I hạ hạng II ở tuần 18 thứ hai cũng được đồng thời tổ chức vào các ngày nêu trên tại sân Quang Trung.

VIỆT NAM NHẤT ĐỊNH THẮT LƯNG BUỘC BỤNG ĐỂ DỒN NỖ LỰC XUẤT CẢNG

SẢN PHẨM VN ĐƯỢC TRỢ CẤP ĐỂ CẠNH TRANH VỚI QT THỊ TRƯỜNG SẼ NHẢM VÀO CÁC QUỐC GIA TIẾN BỘ

☐ Nhưng điều làm mọi người ngạc nhiên là Hội đồng Quốc gia Kinh tế xuất cảng chưa được triệu tập

SAIGON 25.6 (ST).— Ba mục tiêu liên quan đến chính sách xuất cảng của VN là thiu hãi ngoại tệ— Gia tăng tổng sản lượng quốc gia— Góp phần giải quyết khiếm dụng nhân công đã được đề kết sau bốn ngày thảo luận gay cấn của khóa hội thảo Phát triển KT kỳ II, do Unaid và 1 số tổ bản VNtài trợ.

Trước khi khóa hội thảo bế mạc vào trưa thứ bảy, ông Khương Hữu Điểu CT Hội Quân trị xí nghiệp VN đã tóm lược ý kiến của 50 hội thảo viên đã phát biểu trongkhóa họp vơi 12 nguyên tắc căn bản gồm1 số vấn đề sau :

— Nhằm tới tự do cạnh tranh trên thị trường quốc tế, Tuy nhiên trong buổi đầu, sản phẩm VN chưa được trợ cấp nếu cần.

— Bãi bỏ chế độ bao về quá đáng sản phẩm nội hóa nhưng cần phải xếm trợ sản xuất đến mức tối đa. Đồng thời, phải có một thời gian và các biện pháp chuyển tiếp từ giai đoạn bảo vệ đến giai đoạn tự do cạ h tranh.»

Chánh sách xuất cảng phải là một sách lược toàn diện nằm trong chánh sách phát triển kinh tế quốc gia. »

Cần thắt lưng buộc bụng để xuất cảng. Không thể chờ có thêm dư mới xuất cảng.

Chương trình xản xuất phảihướng về xuất cảng thay vì thay thế nhập cảng.

— Cố gắng xuất cảng sản phẩm biến chế thay vì sản phẩm thô.

Thị trường xuất cảng quan trọng của các quốc gia đang mở mang là các quốc gia đã tiến bộ cho không phải là các quốc gia đang mở mang khác.

Ông Điểu dịp này cũng xác nhận là vì lý do chiến tranh nên hội đồng quốc gia khuyến trương xuất cảng chưa được triệu tập họp phiên đầu tiên. Cứ tọa đã ngạc nhiên vì sự tiết lộ trên.

Tuy nhiên, ông Điểu có hứa hẹn là Hội đồng QGKTXC sẽ họp động đồng sản với các uỷ ban Giải tỏa khó khăn và UB Đặc trách sản phẩm—Nhưng uỷ ban này sẽ sử dụng nhân viên có khả năng xưng đáng— Tiếp đó những biện pháp khuyến khích và trợ giúp xuất cảng được đề ra như sau :

Khuyến khích tăng doanh lợi, Ưu đãi về tín dụng, thuế vụ, đầu tư, Trợ giúp Kỹ thuật. Khai thông thủ tục hành chánh

Đáng lưu ý một hội thảo viên thuộc nghiệp đoàn xuất cảng trước đây đã kích các giới chức thẩm quyền VN đã không chánh sách xuất cảng đúng đắn, cả vào đề cấp giấy phép xuất cảng cho các doanh gia rồi bắt thình lình rút giấy phép KC bắt chấp sự thiệt hại cho các người đã được giấy phép xuất cảng và đã mở tín dụng khoản XC.

LẦN ĐẦU TIÊN TRONG LỊCH SỬ GIA ĐÌNH BÀNG ANH BỊ THẤT NGHIỆP

TIỀN TỆ ÂU CHÂU BỊ XÁO TRỘN NGÂN HÀNG NHẬT ĐÓNG CỬA

☐ Thị trường hối đoái Cộng đồng Âu Châu ngưng hoạt động

BA LÊ 22.6 (UPI).— Pháp quốc ngân hàng cho biết tất cả các thị trường hối đoái thuộc khối Cộng đồng Kinh tế Âu châu (EEC) sẽ ngưng hoạt động ngày thứ Năm. Anh thả nổi đồng bảng Anh.

Quyết định nay được các quốc gia hội viên cộng đồng EEC chấpthuận. Cộng đồng nay gồm 6 quốc gia đầu tiên cộng thêm 4 nước Anh, Đan Mạch, Ai nhĩ Lan và NaUy sắp gia nhập ngày 1.1.1973

Hiện chưa có quyết định nào và dữ liệu các thị trường do con bị đóng cửa ngày thứ Hai 26.6 nữa hay không. Chỉ có Anh quốc định mở lại thị trường vào ngày 27.6.

Liên hệ đến quyết định nầy của Anh, chính phủ Nhật đã quyết định đóng cửa ngân hàng hối đoái quốc gia trong một thời gian vô hạn định kể từ ngày hôm thứ sáu.

Đài phát thanh tường thuật nguồn tin thông thạo cho biết Nhật báo có quyết định trên vì e ngại tất cả các ngân hàng hối đoáitiềuÂu Châu đóng cửa sẽ dẫn tới việc người ta bán nhiều Mỹ kim và mua nhiều đồng Yen của Nhật ấu ngân hàng hối đoái của Nhật vẫn tiếp tục mở cửa.

Nguồn tin tiền cùng cho biết ngân hàng hối đoái sẽ tiếp tục đóng cửa tới khi nào bộ tài chánh cho phép hoạt động lại.

Đài 14.500 cây số và chạy từ Thổ Nhĩ Kỳ tới Indonesia

ĐƯỜNG XE LỬA XUYÊN Á BẮT ĐẦU ĐƯỢC THIẾT LẬP

☐ Nhật, Đức, và Pháp được yêu cầu viện trợ kỹ thuật

VONG CÁC 22.6 (Reuter).— Ô. U Nyun, thư ký ban chấp hành Viễn Đông kinh tế hội (ECAFE), nói rằng dự án hỏa xa xuyên Á đã tiến tới giai đoạn khởi công sau khi hoàn tất các nghiên cứu sơ bộ.

Lên tiếng trong khóa họp cuối cùng của Thượng hàng hỏa xa ECAFE tổ chức tại đây ông U Nyun hôm thứ Tư nói rằng : «Tôi rất sung sướng khi nhận thấy qui vị đã đưa ra những đề nghị quan sát địa thế và các cuộc quan sát chi tiết để tối tân hóa, diện hóa và kiến thiết những con đường để bị cắtđứt và cải thiện những bến đỗ».

Người tin của tổ chức ECAFE cho biết những con đường hiện nay sẽ được sử dụng theo dự án hỏa xa xuyên Á dài 9.060 dặm đang được vận động để nối liền Istanbul với Tân Gia Ba và Indonesia. Những những đoạn nối liền Miến Điện Bangla Đen Ấn độ và Thái Lan cần phải tái thiết trên 1 400 cây số.

Cùng cuộc viện trợ tài chánh quốc tế cần cần được tiếp tục để sửđụng cho dự án này.

Ông U Nyun nói rằng những đại biểu của Nhật Bản, Tây Đức và Pháp đã yêu cầu chính phủ họ viện trợ thêm về kỹ thuật.

PHẢN ĐỐI MIỆNG KHÔNG HIỆU QUẢ

6 NGƯỜI ÚC NHẢY VÀO NƠI PHÁP NỔ BOM NGUYÊN TỬ

☐ Pompidou bị đót hàng Pháp bị tẩy chay

MELBOURNE 23.6 (Reuter) 1 tâm binh của TT Pháp Pompidou sẽ bị mang ra đốt vào ngày thứ nhất nơi bờ biển tượng Jeanne d'Arc ở khu vườn Alexandra tại Melbourne để phản đối các cuộc thí nghiệm nguyên tử của Pháp.

Những người phản đối cuộc thí nghiệm nầy sẽ đốt bức hình 1 tâm binh của TT Pháp Pompidou sẽ bị mang ra đốt vào ngày thứ nhất nơi bờ biển tượng Jeanne d'Arc ở khu vườn Alexandra tại Melbourne để phản đối các cuộc thí nghiệm nguyên tử của Pháp.

Những người phản đối cuộc thí nghiệm nầy sẽ đốt bức hình 1 tâm binh của TT Pháp trong cuộc diễn hành qua các đường phố Melbourne.

Ông John Lloyd, thư ký đại biểu hợp tác xã tại bình quốc và tổ chức cuộc biểu tình nhằm nói rằng cuộc mít-tinh sẽ kêu gọi đoàn giao với Pháp và tẩy chay tất cả sản phẩm của Pháp.

Mặt khác tại Sydney, 1 nhóm 6 người đã tại tử Gordon Mutch tổ chức sẽ dùng 2máy bayCessna để vào đáo sân bay Muroroa mà họ gọi là vùng cấm chiến để phản đối sự Pháp thử bom nguyên tử.

nhóm người nầy nói rằng Pháp đang chuẩn bị giết người tử tử do ánh hưởng phóng xạ. Họ nói rằng Sydney cũng tuân theo và tự cuết họ đang đi vào chỗ chết.

NƯỚC NGẬP TỪ BỜ BIỂN ĐÔNG MỸ TỚI NỮU ƯỚC

TRẬN BÃO LÂU CẠ TUẦN GÂY LỤT LỘI KHỦNG KHIẾP

☐ 76.000 người phải di tản, 85 người chết

NỮU ƯỚC 23.6 (UPI) Trận lụt khủng khiếp gây ra do cơn bão lớt Agnes đã khiến dân chúng phải di tản khỏi hai thành phố Pennsylvania ở phía tây Nữu Ước và thủ phủ Richmond tiểu bang Virginia.

Trận bão trên đã bắt đầu tan nhưng con số người chết vẫn tiếp tục gia tăng. Cho tới nay đã có 76 ngàn người thuộc khu vực Wilkes Barre và Kingston ở Pennsylvania phải di tản, trong lúc vùng Allegheny ở Nữu Ước tiếp tục đóng cao tới 7,6 thước và đe dọa tràn ngập thành phố Olean.

Tổng số người chết trong trận bão đã tăng tuần lễ đã lên tới 73 người trong đó có ít nhất 51 người thiệt mạng khi bão Agnes thổi qua vùng bờ biển phía Đông hơn thứ 5 gây ra những cơn mưa tầm tã kéo dài cho tới hôm thứ sáu trên vùng tỉ Carolina tới Nữu ước.

Tin sau cùng cho biết khu vực Richmond ở tiểu bang Virginia đã biến thành một vùng biển hồ mênh mông với hai nóc nhà nổi lên mặt nước.

Trong khi đó, nước từ sông James bắt đầu tràn qua con đê cao 9,7 thước vào sáng sớm thứ Sáu. Làm ngập nhiều nơi trong thành phố Richmond và khiến khu thương mại chính không có điện.

Con lụt trong tiểu bang Virginia là ít nhất 12 người thiệt mạng và thiệt hại vật chất độ 10triệu Mỹkim.

TIN CẦN BIẾT

Trung tâm giáo dục tráng niên khai giảng các lớp mới về Ngôn Hàng

SAIGON 23.6 (VTX).— Trung tâm giáo dục tráng niên Ngô Tùng Châu vừa ấn định lại ngày khai giảng các lớp huấn luyện chuyên môn ngân hàng.

Lịch trình khai giảng các lớp trên như sau : ngày 28.6 lớp kế toánĐặc Cương 26.7.72 lớp Nghiệp Vụngân quỹ và lớp nghiệp vụ Hối Đoái.

Lớp học bắt đầu từ 18g30 đến 20g30 mỗi ngày. Thời khóa biểu các lớp khác vẫn được giữ y nhưcũ

Trung tâm mời các học viên đã ghi tên giữ chỗ trước đúng ngày phi tên để tham dự khóa học.

Mọi chi tiết cần biết thêm xin liên lạc với trường Ngô tùng Châu Đường Ngô tùng Châu Saigon

Trước những đau thương của cuộc chiến tranh đang khốc liệt trên khắp nơi, một số cán bộ Cộng sản đã ra trước Quốc hội trên ngày 24.6 rằng hàng phẩm đã cung cấp cho cán và toàn thể tất cả đều những đã bị cắt đi vào ngoài cảng. Những kẻ trên gây lụt lội lúc ông ta trong bảng bị cảnh sát giữ; con đau, bật khóc vì không được tại nguyên vì tại đoạ lên xe tuần cảnh.

(ảnh Nguyễn Cát, Trương Vinh)

ÔNG ĐẠO CÀY

Những đứa trẻ tên là Hòa-Bình

Ngoài Bắc Việt hiện nay đang có thêm một phong trào kêu gọi phong trào kêu gọi hy sinh nữa. Khẩu hiệu cuối cùng nó là người ta được nghe là «Xe chưa qua, nhà không tiếc»— nghĩa là nếu đường xá bị bom Mỹ phá hư, đồng bào miền Bắc sẽ hy sinh phá nhà để lấy vật liệu lát đường cho xe đi qua.

Xe đi đâu ? Tất nhiên chở súng, đạn, binh sĩ, thực phẩm vv:

Vậy là đồng bào miền Bắc của chúng ta sẽ được kêu gọi tự phá nhà mình (nếu Mỹ chưa phá) mục tiêu của việc phá nhà đó là giúp phương tiện chuyển vận người và súng đạn vào Nam để... phá nhà ở trong Nam.

Tưởng không có một dân tộc nào lại có số phận bi đát và phi lý hơn nữa.

Những anh em Bắc Việt lên đường vào Nam để chết cho sứ mạng phi lý và bi đát đó có tân trang như thế nào ?

Trong địa đi đường bộ theo tiểu đoàn 6 Dũ vào bắt tay với An Lộc, nhà văn Phan nhật Nam có địp lượm được một số thư từ trên các xác chết của quân Bắc.

Trong một lá thư, một binh sĩ miền Bắc gởi về cho cha mẹ anh viết rằng: «Xin cha mẹ đừng chờ thư con nữa. Tôi hành chiến trường khốn, cả lá bại ba năm sẽ chưa viết thư được».

Lá thư với lời lẽ đó trên không được gởi đi. Nó nằm trong túi của một xác chết.

Nhà văn Trần Hoài Thư đã sống trong thành phố Kontum khi lọa đã tường thuật cảnh tượng thành phố trong tuần bão Đỏi. Trần Hoài Thư cũng được một quân nhân kể lại cảnh tượng miền Bắc, sinh năm 1954, với hàng chữ cuối cùng nhỏa nhẹt vì các giọt mưa cao nguyên như sau:

«Ôi những cơn mưa của Tây Nguyên làm ta nhớ và cũng Hà Nội giữ nắng. Thân ta không biết lâm cơ giờ nay, những đứa em em nhỏ của ta, ta cũng không biết làm gì. Ta mong cơn mưa sớm hết. Ta mong đời ta cung sớm chấm dứt».

Trần Hoài Thư nhận xét: «Có một điều đau lòng là những xác Bắc quân đều là những cậu bé 15-16 tuổi. Khi họ vào thành phố họ chỉ nhận một lệnh duy nhất là tiến tới... Những cậu bé em yêu và đói là cỗ chân được xích với khẩu súng cộng đồng. Họ không còn cách gì hơn là bắn đến viên đạn cuối cùng. Ôi ! Những gương mặt vô tội và ngây thơ !...»

Chú bé trên sinh 1954. năm nay 18 tuổi, nhiều chú khác sinh 1955,1956 nữa. Tuổi dân quân ở ngoài Bắc thấp hơn ở trong Nam Trung là 16 tuổi, 20 tuổi. Mà cũng có cả mẹ, cha mẹ cũng lo lắng, đau đớn khi đưa con lên đường. Cũng trong số những binh anh thám khốc về An Lộc một người từ An Lộc trở về kể lại cho chúng tôi nghe về một embé miền Bắc 17 tuổi, em bị bắt, thực tha kể lể trăng trước khi lên đường vào Nam cha mẹ em dặn khi vào trong đó nếu ta hàng được thì hàng sớm, và nếu có thể bị bắt thì đừng cố kháng cự».

Không biết trên đất nước ta có bao nhiêu người là cha mẹ đang dặn con mình những lời như vậy ?

Rồi nhiều đứa trẻ sinh năm 1954 hay 1955 đã được cha mẹ đặt tên là Hòa Bình.

Những thứ bé mang tên Hòa Bình nay hiện đang được đem nướng tiếp vào cuộc chiến — cho đến bao giờ ?

25 GIỜ TRÊN ĐẠT KHO

25 GIỜ TRÊN ĐẠT KHO

Quang cảnh Quận 9 thành phố Đà Nẵng với xa lộ đầy rắc và những cơn bão rút nhưng bao phủ. Hiện nay hơn 1 triệu đồn ĐN cộng với ca trăm ngàn đồng bào tị nạn đang sống trong vòng vây như thế ở nay.

(Ảnh NGY.THANH).

BÁC SĨ THƯỜNG TRỰC

Thứ hai 26.6.1972, Buổi trưa từ 12g đến 14g30 Buổi tối từ 19g đến 7g sáng thứ ba

BS LT Tế 147 Đoàn T Điểm SG.
— Ng thị Hạnh 487 Ng tri P CL
— Lê huệ Hiền 13 Yen Đỗ SG
— Đặng v Phu 172 Đề Thám SG

KẾT QUẢ XỔ SỐ KIẾN THIẾT

Mở ngày Ba 20-6-72

— Trúng 400đ	85
— Trúng 2.000đ	107
— Trúng 4.000đ	001
— Trúng 20.000đ	8959—7895
— Trúng 40.000đ	35 817
30.059 — 71 468	76.290
40.161 — 88.095	
— Trúng 200.000đ	901.670
617.925 — 960.179—175.557	
— Trúng 400.000đ	912.419
519.085—997.958 — 468 810	
—Trúng lớn độc đắc 4.000.000đ	
986.892	

— Trúng an ủi 8.000 đ : các số vô vô số trúng lô độc đắc chỉ sai một con số ở bắt cứ hàng số nào

Mẹ con tỗ nhau vì tiền

SAIGON 25.6.— Bà Lê thị Quý 37, ngụ ở số Nhất tri 3 Gia định, tố các vụ nhà chứa trách bà Võ thị Hải 32, ngụ đường Trần quang Khải về tội du dỗ con gái bà tên Nguyễn thị Hằng 14t đi làm nghề mãi dâm. Cảnh sát bắt bà Bảy và toàn cô Hằng thì bà Bảy khai chỉ mướn cô Hằng làm công với giá 4.000 một tháng chứ không bắt làm nghề mãi dâm gì hết. Người lại cô Hằng cho biết cách đây 6 tháng chính mẹ cô là bà Quý đã bắt cô nhảy ấu năm với 1 người kiều phá trinh và người kinnhy đã cho 100.000 nhưng sau đó mẹ cô lại đi thưa y sở tại để đòi lấy số tiền thường cô bạc 300.000 và khi cô có thai thì ba lại bắt phá, nhưc lượng cô phải tới ở với bà bảy v. tối lấm nghề mãi dâm tại khách sạn T.H đường số 51 Calmette để tự chỉ dẫn của bà Ng thị Trù 47t bán giải khát ở trước cửa khách sạn. Cảnh sát bắtbà Trù về tội gián mãi dâm, đồng thời bắt luôn bà Quý mẹ cô Hằng. Sáng 24.6 tất cả 5 người đều bị giữ Tra.

Vỗ cũng gã cũng ở ấp

SAIGON (25.6). — Lúc 16 giờ chiều 23/6 xảm Tuấn Sang bán nữ trang ở số 76 đường Đồng Khánh, thấy hai người vào hỏi mua nữ trang rồi sau đó mỗi người cướp một chỉ lắc và một cả rả đoạn bỏ chạy. Bà Sang trị hồ lên. Cảnh sát rượt theo bắt được 2 tên là Phan văn Sự 19, v. Thái văn Thành 27t được biết những cả rả và lắc bọn chúng vừa cướp đều là đồ nữ trang giả hay bán. Chiều 24/5 bà tên cướp vàng đã bị giải tòa.

Truyện dài vỡ xẻ Honda.

SAIGON. (25-6) Khoảng 21 giờ đêm 23-6, một vụ cướp táo bạo tại xảy ra tại đường Nguyễn văn Thoại, ngang cư xá Lữ Gia Phú Thọ. Khi chạy ngang Tăng Hoa 19 tuổi (ngụ tại số Phú Trung 3, xã Phú Thọ Hòa, Gia Định) rồi xe Honda-hay trên đường nay thì bị ba tên cướp nhảy ra kêu đứng lại, súng đạn vào vai Tăng Hoa trên xông lấy đồ đạc thuộc Honda rồi đạt mất.

Cảu Hoa chỉ con nước vào bệnh viện bằng bố vết thương trước khi đi cấp bốt.

Xe đụng hại người chết

SAIGON (25.6).— Lúc 22 đêm 23-6, ông Vũ đắc Khang 48t, cảnh sát Đô tự lệnh rời xe Honda chạy trên đường Lý Thái Tổ thì bị chiếc Taxi mang số Ex.9346 đụng phải khiến ông bị bể đầu tử thở ngay sau đó. Được biết trước đây ông Khang đã nhậu ngà ngà say rồi mới rời xe về.

Người ta, hồi 9 giờ sáng cùng ngày, bà lão Lương thị Hồng 72t (ngụ tại đường Lê văn Duyệt) đi chợ về ngang văn phòng xã Bình Hòa công bị xe Honda cùng bà đâu Được chở vào bệnh viện cứu cấp nhưng sau đó bà lãocũng đã tắt thở.

Cướp cạn vẫn lộng hành

SAIGON (25.6) Lúc 15g chiều 23-6 bà Brosten đã quốc tịch Tân lây Lan, ngụ đường Phùng khắc Khoan đang ngồi giải khát ở hiện BạchĐằng thì bị 1 tên cướp cạn giật mất đồng hồ đeo tay rồi nhảy xuống sông Tầu thoát. Cùng ngày có Ng. thị Giải nhà ở số 177 đg Bình Thới đã bị 2 tên bạn đồ kaki xông vào nhà dùng dao sự hiện đặt số tiền 16.000đ và thoát ra ngoài nhà xe đang chạy ra ngoài nhà xe hondo đầu thoát. Cả hai khổ chitrên đeo ngồi bắt trình ông Cò.

Xe đò lật, người bị thương

GIA ĐỊNH (25.6) Hồi 8g sáng 23-6 chiếc xe đò chạy đường Saigon Vĩnh Long, hiệu Thuận Thành, do ông Lâm Xuân 42t cầm lái đang chạy hết ga trên xa lộ Đại Hàn, thình lình bị lật nhào đưa 4 hành lên trên. Theo tin đầu tiên được biết có 10 người bị thương nặng nhẹ nên được đưa vào bệnh viện Cây Sao Bà Rịa (Long Khánh) : Nguyễn văn Hân 20t (ngụ tại Cao Bằng, Mỹ Tho), tơ xe bị cut một bên Phan thị Ut 32t (ngụ tại số Thanh Lợi, Vĩnh Long), Ngô văn Tuyết 3t con bà Trần thị Minh (ngụ tại số Mỹ Phước Ấp Giang). Ng. th, Nhiều 60t (ngụ tại số Phú Tân Xuân xã Thạnh Hàn, Cần Thơ) Thủy ngọc Hưt 69t (ngụ tại xã Tân Hưng, Sa Đéc) v. Trần thị Hồng Nhung 23t, nhân viên Nha Chuyển vận Khánh Hội.

Số người nhẹ kể trên đều được chở vào bệnh viện cứu cấp. Riêng ông tài xế không bị thương tích gì cả và đã bỏ bắt đầu đều tra.

CHƯƠNG TRÌNH TRUYỀN HÌNH (THỨ HAI 26-6-1972)

Việt Bảng Tần số 9	Đài Sài-Gòn—Quốc kỳ Mỹ Bảng Tần số 11
Giới thiệu chương trình	
18g05 Tin tức	22g50 Kịch trường
18g10 Tổng quát tin	23g00 News
19g00 Thông cáo	17g05 Room 222
19g05 Thời sự Quốc tế	17g05 Animal World
19g15 Nhân dân tự vệ	17g30 Wide world of Sports
20g00 Tin tức	18g45 Greatest Fights
20g30 Nhạc Mặc thế Nhân	19g00 Evening News
21g00 Bình luận	19g30 Lloyd Bridges
21g10 Tiếng nói Đồng Viện	20g00 Laugh In
21g30 Điểm Báo	21g00 News
21g40 Nhạc trẻ	21g05 High chaparral
22g00 Kịch bản Sầm tiếng nổ thứ năm	22g00 News
	22g05 Everly Brothers
22g30 Tin cuối cùng	23g00 Playboy After Dark

NHẬT KÝ

Những cái tang chung

● HOÀNG-ÂN (VP/BD/ST/BT)

Khi vừa dợt chân đến Nha Trang cái trăng, những cảnh người, xe đập vào mắt tôi những màu sắc lặng lẫy của một thành phố ăn chơi. Đó số những bông hồng trang bộ đỏ và đủ màu hoa hòe hoa sói, đủ thứ kiểu của thời trang. Hình như họ thích nhiều vui chơi, sống vội vàng, sống bất chấp đời. Tôi không hiểu họ có sợ tuổi xuân thì đột quãng hay không? Bởi trông thái bom đạn, hòa tiền, trong thái nước mắt và máu nhiều hơn nước sống ngôi. Xuyên qua những hình ảnh đó, từng đoàn người chiến nạn đang cơ ro trong những lều vải hay nằm cong queo trong các hành lang khu tiếp cư, hoặc dáng ngồng cổ chờ đến phiên mình được người ta chia cho vài loong gạo.

Những cảnh của mấy chục em bé, quần áo rách tơi bời, mặt mày lem luốc, vô tư chơi đùa trong nhóm vàng ước mưa ở động, những cảnh của người chiến nạn ngước mặt nhìn về quê hương để tiếc nối cho những đổ vỡ tan tương. Bây giờ thì không còn gì nữa cả. Hoa chăng là mấy xương và gạch vụn.

Trở về nơi tạm trú cho công tác ngày mai, tôi vô tình gặp một thương binh. Anh tâm tự với tôi, anh là một chiến sĩ bị thương từ mặt trận Tây-nguyên. Tay anh băng trên tôi bỗ vai xuống cườm tay, nhưng vì phải nhường chỗ cho những chiến hữu khác nặng hơn, anh được tạm xuất viện và chờ phương tiện về thăm gia đình. Anh rưng rưng cặp mắt nói với tôi là anh không thấy đau từ vết thương, nhưng anh đón đau từ con tim anh xót đau cho bạn bè anh đã không còn sống nữa. Nhưng anh đau xót hơn là một người bạn của anh, hay nói rõ là vợ anh đã vường bỏ, xua đuổi anh để đi theo tiếng gọi của bạc tiền. Vì vợ anh có chút nhan sắc trời cho, nhưng đã bị những ông lớn quyền rủ và vợ anh bỏ lại 3 con thơ mặc anh trong cảnh gà trống nuôi con. Anh đành đem bà dưa con ở tại cần cơ. Trong đêm CSBV tấn công, anh đã bỏ bà dưa con để cùng đồng đội xông lên đánh quyc quân thù... và rồi khi anh bị thương thì không biết số phận bà dưa con yếu quý của anh đã ra sao, không chừng lại bị đạn bom cầy nát cả rồi!

Anh tủi thân ôm mặt khóc, anh khóc nghẹn ngào, khóc kể như một người điên. Tôi đau từ con tim nhưng không biết làm sao hơn. An ủi anh cũng bằng thừa, làm sao có thể làm vơi bớt được niềm đau xót của anh. Tôi bất lực ngồi yên và để mặc tình anh khóc.

Và rồi hình như tôi đang đi trong bãi sa mạc nóng cháy. Không hẹn mà gặp, một thiếu phụ trẻ xách cái giỏ cỏ rách, tay dắt đứa con. Gặp tôi, đầu không quen biết chị cũng bỏ khóc. Chị kể cho tôi nghe chồng chị đã chết tại mặt trận Miền cao, gia tài sản nghiệp gom được bởi đời lính của chồng cũng đã cháy tiêu theo lửa chiến. Nhất là đứa con cốt chị, con chưa đầy một năm cũng đã bị bỏ quên trên đường thoát nạn. Chị lang thang và lạc vô đây. Tôi hỏi sao chị không tạm vào trại tiếp cư để xin được giúp đỡ. Chị nói trong nghẹn ngào — Trại tạm cư họ không chịu nhận, tôi phận gái bụa không biết làm sao hơn, dành dắt con đi lang thang từ sáng sớm!

Tôi ngồi im lặng, hình như hai thế trang buồng phổi tôi bị yếu hẳn đi và máu trong tim như muốn đập mạnh. Tôi ngao ngán và cảm ngùi. Hai tình cảnh hai nỗi đau thương. Nhưng có lẽ đây cũng là nỗi đau thương chung cho mọi người Việt Nam khốn khổ. Cái tang 3 đứa con của một chiến sĩ Sư-Đoàn Con Ó, cái tang của thiếu phụ nghèo nàn và 3 đứa con thơ chung phải tên đất nước này.

Tôi đang dự lần trong cơn mê đau. Tôi thầm nghĩ không biết đến chừng nào mọi con người Việt Nam đa vàng sẽ hết cảnh khốn khổ đau thương đó và biết rách ai là kẻ gây ra cuộc chiến tương tàn này. Thôi thì đành gạt nước mắt khóc thương cho số phận đất nước, khóc thương cho số phận của từng con người sinh ra trên giải đất cho S này.

(Phan-Thiết 12-6-72)

THƠ

Thơ cho người tình mất tích

Chiều mưa Sài-gòn đôi bàn tay buồng lơi sách vở
Một tầng mây mù ẩm ướt trên mặt em
Chợt nhớ Anh
Người lính trẻ của chiến trận Hạ Lào, Quảng Trị, Khe Sanh

Trong một ngày từ rừng núi chập chùng
Thư cho người Tình đã viết:
« Anh sẽ trở lại Sàigòn tháng năm, nếu ngày đó Anh vẫn còn sống sót »

Cho đến bây giờ.

Một năm qua

Lời nhắn gửi đã thành lời Kết-Lại sao Anh?
Một tuần những
Rồi những ngày dài quanh hiu sau đó
Nước mắt đong đầy, em tự mắng mình, giống như Anh
Những lúc gần kề
— « Con chỗ thật vô duyên.
Chiến tranh vẫn còn, bại bê đang miệt mài lửa đạn
Anh bỏ chúng nó được sao, em? »

Cho đến một ngày

Bạn Anh trở về không trên cầu nối
— « Thằng Tuấn mất tích rồi, mong Chị bớt buồn »
Đã có lần nào chưa?
Anh nghe tiếng cười em cất cao, vỡ nát
Những mảch vụn đâm vào hồn, đâm sâu thương đau
— Anh đừng ngại, tôi sẽ không buồn
Vì từ ngày xưa chinh chiến, có mấy người ra đi trở lại.
Kể từ đó, giấc ngủ em không trôn
Thường giật mình thức giấc sau những cơn mộng dữ
Anh trở về, hốc hác xanh xao treillis đầm máu
— « Thiên Thu ơi.
Về thăm em giây phút rồi Anh lại ra đi
Ôm choàng lấy Anh tiếng khóc không thành
Môi Anh vẫn ấm nồng
Như những ngày xưa đã đổi trao thân xác
Mộng dữ! Ngắn ngủi! oán hờn chăn chiếu
Anh đi rồi! Giọt lệ nào đọng lại trên môi em?
Giờ xa nhau thật rồi Anh vẫn còn hay đã mất?
Lẽ loi một mình
Làm tao em đi cho tới cuối con đường
Có phảo đó rượu hồng như ngày xưa Anh mong ước
Thôi em về
Đóng cửa xuân thì hát mai những lời chung thủy.
nghe Anh?

THIÊN THU

GIÁO DỤC

Hội Bông VHGD khuyến cáo : Nên khai giảng niên học 72-73.

HĐVHGD vừa thông qua một bản khuyến cáo Chính phủ xét vấn đề đóng cửa học đường, động viên sinh viên học sinh và giáo chức. Sau mấy ngày thảo luận về đề tài này. Việc tạm đóng cửa các Đại-Học, HĐ đã khuyến cáo nênthai giảng niên khoa 72-73 như thường lệ. Hội đồng cũng đề nghị chính phủ tiếp tục cho hoãn định những SV đã ra trường và giữ nguyên tình trạng giáo chức biệt phái.

Ngoài ra, Hội đồng văn hóa giáo dục đề nghịchính phủ và Quốc hội nên soạn thảo một luật động viênmới thay thế luật cũ để thích hợp với tình thế hiện tại.

Phái đoàn giáo sư đại học OHIO trao tặng Viện Giáo dục Đội tranh

Mặt khác chủ đoàn giáo sư Đại học Ohio vừa được trao tặng văn bằng Giáo dục Đội tranh. Sau 10 năm hoạt động với tư cách làm cố vấn trong ngành giáo dục VN.

Được biết, trong suốt thời gian phục vụ tại đây, phái đoàn đã nhiệt huyết giúp đỡ phát triển Trung học và 2 trường Đại học Sư phạm Sg-Cần Thơ trong chương trình huấn luyện giáo sư công kỹ nghệ doanh thương kinh tế gia đình và hướng dẫn cho 1 số trường Trung học tổng hợp với chiều hướng thành quả đáng khích lệ trong đó đáng kể nhất là việc điều hành 2 trường Trung học kiểu mẫu tại Huế.

Phái đoàn đại học Ohio sẽ lên đường về Hoa Kỳ trong cuối tháng này.

KINH TẾ

Chung quanh vấn đề xuất cảng của Việt Nam.

Trong cuộc Hội thảo Khuếch trương Xuất cảng và Phát triển kinh tế tại Cơn đảng Quốc phòng bắt đầu từ ngày 21-6, tiếp sĩ Nguyễn hữu Bình Nguyên phụ tá Tổng trưởng Bộ Cải cách điền địa và Phát triển Nông ngư mục, khi thuyết trình về việc xuất cảng các sản phẩm nông lâm ngư sản chẳng hạn, đã cho rằng số ngoại tệ thu được trong 4 năm đầu năm nay đã lên tới trên năm triệu Mỹ kim, trong đó các sản phẩm nông lâm ngư sản chiếm không 80%, mà đa số là ngư sản và lâm sản. Từ nay đến cuối năm nếu điều hòa nhu trên thì số lượng xuất cảng gia tăng theo tỉ lệ 120% so với số ngoại tệ 12 triệu Mỹ kim của năm qua.

Vấn đề dầu hỏa.

Theo kỹ sư Âu-ngọc Hồ, cựu Tổng trưởng Kinh tế, là nước ta nghèo nàn về khoáng sản ngoài trừ cát Silica tại Cam Ranh nên nếu tìm ra giếng dầu ngoài khơi bờ biển thì bao vinh vẻ thế nào?xuất cảng khoáng sản của nước ta mới sáng sủa thêm.

Theo kỹ sư Hồ hữu Long hàng có thể xuất cảng được là cát Silica và muối biển nhưng cần phải lũ chúy lại về phương diện khai thác như kỹ thuật lấy cát, áp dụng kỹ thuật mới làm cho nước biển bốc hơi lấy muối.

Về các thể chế các sản phẩm tiêu công nghệ cần VN cần được tiếng trên thị trường quốc tế nhưng vì tình trạng chiến tranh nên không phát triển được đúng mức.

Thị trường xuất cảng của VN

Trong buổi họp chiều 22.6 các nhà vật người quốc đã thuyết trình về thị trường xuất cảng VN có triển vọng xuất cảng sang Nhật Bản, Hoa Kỳ và thị trường chung Âu Châu. Theo Đại sứ Nhật Bản thì VN có thể xuất cảng hầu hết các loại hàng như thịt, tôm đông lạnh, lá mỉ, đường, chuối lớp, cao su sang thị trường Nhật Bản.

Theo ông Morimitere Việt Nam có thể xuất cảng sang Pháp các loại hàng hóa đặc biệt như tôm cua, lương liệu, trái cây nhiệt đới,.

Theo ông MV Von Schweinitz, các loại hàng có triển vọng bán sang Tây Đức gồm các sản phẩm có những nét độc đáo có truyền và những hàng sản xuất bằng những nguyên liệu không có tại Đức.

Nhìn vào những sự kiện đã được nêu ra trong kỳ hội thảo trên.Người ta thấy vấn đề xuất cảng chưa đáng lạc quan lắm. Về các sản phẩm xuất cảng chung qu anh vẫn thì là cao-su, và một số hàng hóa đặc biệt có tính cách thủ công nghệ, vấn đề đầu hầu thật mỏ tịt, vì kể từ khi có tin VN có cải hòa đến giờ đã mấy năm qua mà việc khai thác vẫn chưa được thực hiện. Nguồn lợi xuất cảng đáng kể nhất là cao su thì đã bị ảnh hưởng chiến trận vừa qua như chúng tôi đã đề cập đến trong một bài trước đây.

DUY TRUNG

SÁCH BÁO

Hiện tượng truyện kiếm hiệp Tàu trên báo ta.

(TIẾP THEO)

Ông chủ nhiệm báo Quyền Sống là người dẫn đầu cho việc chiếm độc quyền đăng truyện Tàu.

Thấy truyện Tàu ăn khách ông nảy bèn bay sang Hồng Kông tìm gặp Kim Dung để ủi dinh để có những đoạn tiểu thuyết sớm nhất bán đích đăng trên báo ông đồng thời với tờ Minh báo tại HồngKông nghĩa là sớm hơn hết thảy các báo Việt ngữ khác.

Dĩ nhiên, tờ Quyền Sống bán chạy hơn các báo khác, nhờ đó ông chủ nhiệm cũng không đến nỗi lỗ vốn trong chuyến đi như trên.

Các báo Việt ngữ khác thường như người quen ở Hồng Kông mua tờ Minh Báo mỗi ngày cắt phần Truyện của Kim Dung gửi về SG bằng đường Bưu Điện. Vì thế tờ báo nào cũng đăng truyện Tàu cùng một lần và đi nhưn là chậm hơn Minh Báo cũng như báo Quyền sống.Sau khi báo Quyền sống đình bản việc đăng truyện cũng mất. Các độc giả lại tiếp tục địch truyện Tàu bằng hệ thống bưu điện như cũ.

Phong trào cạnh tranh địch truyện Tàu trên báo Việt có thể nói là một hiện tượng đáng ngạc nhiên không thấy nơi nào ở Đông Nam Á có như vậy.

Ngay các báo Hoa ngữ ở Chợlớn cũng không có tình trạng trên, họ gần như thờ ơ đối với truyện Kim Dung và có thể họ đăng trễ hơn các nhật báo ta.

Kim Dung là ai ?

Kim Dung người từ Hoa Lục trốn sang Hồng Kông Tại Đài Loan. chính phủ Trung quốc Thạch đã có cảm không cho phép phổ biến truyện Kim Dung vì cho rằng ông có tư tưởng khuynh tả quá khích.

Theo những người ghiền Kim Dung thuật lại, trong các truyện của ông này thường có gắng bênh vực cho tả ngạo. Cái mà thiên hạ gán cho người này là «tân thi thoại Kim Dung» nhiều khi trong hành động người đó vẫn có thiện tâm đáng phục hơn nhiều kẻ «ngay thẳng tốt».

Tại nước ta cũng có 1 đạo cấm phổ biến truyện Tàu. Theo ấy luận vai địch giả thì đây là quyết định của một vị Tổng trưởng TT chỉ vì thấy đứa con mình quá say mê đọc truyện Tàu đến nỗi chỉ ham rong chơi, ham mua vé xuất ngày không nhịu học vị bảo rằng tin ở thiên mệnh theo các chân vật truyện Tàu. Sau nầy một vị tổng trưởng khác thời ủy ban HPTU thay đổi quyết định trên.

Tại sao chúng ta không tìm cách thay thế truyện Tàu

Đành rằng đọc truyện Tàu chỉ để giải trí chớ truyện Tàu kiếm hiệp không phải là một thứ văn chương giá trị gì lắm đến nỗi cần phải bực hối. Nó rõng chẳng cần thiết đem lại những ảnh hưởng lớn lao gì cho nền hóa VN. Nhưng nếu xét mà truyện Tàu, phim Tàu thái quá chẳng tỏ chúng ta đã quá dễ dãi và cỏ cớ vọng quá đáng. Vì người VN mê phim Tàu nên người Tàu có cơ hội đưa loại phim nầy vào trên ngập thị trường thêu nhưng lợi tức không lỗ và đã làm bớt nghệ phim ảnh VN không ít. Tại sao chúng ta không mở một chương trình sáng tác những truyện kiếm hiệp đã tốt thuần túy VN cho độc giả VN thưởng thức để tạo thành một thói quen tốt và để phát triển tinh thần dân tộc. Tại sao lại phải người Tàu mới có kiếm hiệp, nhân vật Tàu mới đánh kiếm được, mới hay. Chính ai tính thần vong quốc đã bên rẽ từ lâu khó gạt bỏ đó mà nhiều người có tinh thần hợp hồi khác nghiệt mỗi khi ai có một nếp hiếu nào khác với tinh thần đó. Cụ thể là gần đây có nhà văn Võ ngọc Đích có sáng kiến và chịu khó nghiên cứu lịch sử sáng tác tiểu thuyết kiếm hiệp đã sử «Mười Hai Sứ» dài 10 ngàn trang đầy màu sắc dân tộc. Đó là 1 công trình lớn lao quan trọng đầu tiên về loại nầy từ VN. Đành rằng có thể còn có vài khuyết điểm làm sao tránhđược trong khi sử liệu của ta không mấy đồi dào nhiều người đã không khuyến khích hoàn nghênh mà còn nội vẽ đã tích nặng nề. Dĩ nhiên họ có thể nhàn xét phê bình sáy dượng, nếu ta những khuyết điểm để tác giả sửa đổi hoàn hảo hơn khi xuất bản sau đây. Các con em chúng ta cần có những phe truyện kiếm hiệp đã sử oai cao tinh thần hào hùng tiêu quốc tế của đất tộc qua các nhân vật lịch sử đã từ thuần túy Việt Nam như vậy để thay thế các truyện bên Tàu bên Tây bên Mỹ. Việc tạo cho được 1 nền văn chương giải trí riêng biệt như thế cho dân tộc cũng cần thiết.

HOÀNG SA

sách mới

Trang Sinh Hoạt vừa nhận được những tác phẩm sau đây do các tác giả và các nhà xuất bản gởi tặng.

— ƯỚC MƠ TƯỜNG THÂY : Thơ của Nguyễn Mộng Hoa Bích, phụ bản của Duy Bích, Đinh Tấn, Thanh Trúc, cơ sở Động Đậu An Ninh xuất bản. 32 trang đề tặng thân hữu không ghi giá bán.

— LƯU BỨT MÙA HẠ. Thơ của Phan phụng Thạch 10 bài thơ, 28 trang của một ông thầy viết cho học trò và học đường, do Hạnh Nhơn xuất bản, bản đặc biệt.

Thành thật cảm ơn các tác giả và các nhà xuất bản. Và trân trọng giới thiệu cùng độc giả ST

THÈ LÊ GỬI BÀI KỲ SỰ, PHÓNG SỰ, BÚT KÝ... CHO TRANG 4

Phần đất nầy mở ra cho tất cả các bạn đọc cùng tham dự. Bài vở xin viết trên một mặt giấy, tối thiểu là 1.800 chữ (1 kỳ báo) và tối đa là 9.000 chữ (5 kỳ báo). Tiền nhuận bút cho mỗi kỳ đăng báo là 1000đ. Xin ghi tên thật và số căn cước, ngoài bút hiệu. Bài vở xin để :

CHÂN PHƯƠNG
Tòa soạn-Sáng Thân
135 Võ Tánh Saigon

SINH HOẠT

VĂN HỌC NGHỆ THUẬT KHOA HỌC XÃ HỘI GIÁO DỤC THỂ THAO

Chủ nhiệm : Phương Thường & Phụ nhiệm : Minh Hoàng Sa, Thiều Giang & Nhóm Sinh Hoạt Văn Nghệ Sinh Viên Chấm Phá Nhóm Tâm Lý Sinh Viên & Chân Phương & Nhóm Văn Nghệ Sinh Viên Y Khoa Vũ Tuấn.

HỘP THƯ SINH HOẠT

[illegible]

Y HỌC

CHỮNG BỆNH BỊ NỔI MỤC CÓ MÁU BẦM VÀ MỦ

MỘT BỆNH GIÁ HỒI :

Từ trước ngực đến sau lưng, tay chân, dưới vai đều nổi mụt, nhiều khi nổi những mụt lớn trong đó có máu bầm và mủ, rất đau nhức.

Trị bằng thuốc gì?

TRẢ LỜI :

Mụt nhọt, nhất là mụt nhọt có máu bầm và mủ thường do loại vi trùng cầu STAPHYLOCOQUE gây nên. Loại mụt nhọt này lan tràn ngoài da rất nhanh.

Để trị loại mụt nhọt nầy, ta thường phối nọc hai chất trừ sinh mạnh là PER-PEN I (tức AMPICI-LLINE) cộng với PROCYL (tức ERYTHROMY-CINE).

Liều thuốc thông thường cho người lớn là :
— 4 viên PER PEN I 250mg / ngày chia làm 4 lần.
Cộng chung với 4 viên PROCYL 250mg. 1 ngày cũng chia làm 4 lần.

Uống liền tiếp trong một tuần lễ.

Nếu dùng thêm COLIPHILUS A (ống ngày 2 lần mỗi lần hòa 1 chai thuốc bột với 1 ống thuốc nước để tránh khỏi bị nhiễm trùng.

Con mót điều là bạn nên phi nhớ là đừng bao giờ nặn mủ ở mụt và phải kiêng cữ những thực ăn nếu muốn đỡ mau 30 cũ là vi xoài.

BS BÍCH

LUẬT PHÁP

Ông NGUYỄN VĂN THÔNG (Nha Trang) hỏi : Tôi sinh ngày 11-11-1931 và ngày 10-5-1958 tôi tình nguyện gia nhập vào BCQ thuộc liên vùng yểm trợ tiếp vụ Nha Trang toán 822 B; Chỉ Huy C? lực lượng đặc biệt K3C 4355 và đến ngày 31-12-1970 tôi được giải nhiệm vì lý do năm khẻ nên đầu quân chiến đấu theo quy chế tạm thời số 120/UBB/PII/DSCD và BD số 14545/UBB/PI/BKQ.

Hiện tôi có giấy chứng thương số 8 do phân đội quân y UBB KBC 3419 cấp ngày 31-12-70 nhưng chưa được xin xa hội đồng Miễn dịch nên từ ngày giải nhiệm đến nay tôi không gia nhập binh chủng nào cả.

Tôi xin kể gia cảnh của tôi là cha mẹ già trên 60t có hai anh em con tôi hiện đang phục vụ trong quân đội, một vợ 7 con, con gái lớn nhất 17t.

Tôi có xin (hay) xin loại bắt phục tùng hay không ?

Có phải tôi đã tình nguyện nhận ngũ trước lệnh gọi động viên do Chính phủ ban hành vào năm 1958 không ? Nếu không tôi có xin được hoãn dịch lý do gia cảnh hay không ?

TRẢ LỜI :

Luật 3/68 ngày 19-5-68 ban bố lệnh Tổng động viên trong khi đó đã tình nguyện gia nhập Lực Lượng Đặc Biệt ngày 10-5-1963 nhưng vẫn lệnh Động Viên ban hành ông đã là một quân nhân rồi. Như thế ông không thể truy tố về tội Bất phục tùng.

Ông có thể được miễn dịch theo điều 8 khoản L Luật 3/68 : có 6 con vị thành niên, điều 8 khoản 9 : chỉ 1 mình là con thành niên, cha mẹ già trên 60 tuổi; các Anh em phục vụ trong Quân Lực Việt Nam Cộng Hòa.

HIỀN MINH

BÚT KÝ ▫ KÝ SỰ ▫ PHÓNG SỰ ▫ HÌNH ẢNH ▫ TÀI LIỆU ▫ DIỄN ĐÀN ▫

VÀI NÉT VỀ TÌNH ĐỊA ĐẦU PHƯỚC LONG TRONG NHỮNG NGÀY SÔI ĐỘNG

☐ *Ký sự của QUỲNH VĂN VP/BD-ST-PL*

Phước Long, một ải địa đầu của Quân khu 3 nằm sát biên giới Campuchea, và cũng là hành lang sắm nhập của Cộng quân, do đó thường bị áp lực địch nặng nề, nhất là trong thời gian tháng 04-1972

Cộng quân uy hiếp quận Bố Đức

Bố Đức là một quận vùng yếu của tỉnh Phước Long nằm kề Lộc Ninh tỉnh Bình Long, và tiếp giáp biên giới Miên. B Đức còn là đường hành lang sắm nhập của Cộng quân vào các tỉnh ven đô.

Ngày 6-4-72, hàng Sư đoàn Cộng quân tràn vô lãnh thổ Bố Đức, có cả chiến xa yểm trợ. Trước áp lực địch nặng nề Chi khu Bố Đức đã lập tức điện báo về tiểu khu Phước Long để xin tiếp viện.

Được tin nầy, Đại tá Lưu Yểm, Tỉnh Trưởng kiêm tiểu khu Trưởng Phước Long liện tránh về chính quyền Trung ương và xin chỉ thị.

Sau đó, Đại tá Lưu Yểm cùng bộ chỉ huy Tiểu khu Phước Long sáng 7-4-72 đã chạy qua B.Đức để trấn an nhân tâm cùng thị sát tình hình.

Sau chuyến thị sát khẩn cấp nầy Đại tá Lưu Yểm đã bí mật sắp xếp một cuộc di chuyển chiến thuật vào sáng ngày 8-4-72, vào chính đại tá Yểm cùng Bộ Chỉ Huy tiểu khu Phước Long trực tiếp chỉ huy trực tiếp cuộc di tản dân chúng và binh sĩ trú đóng tại đây.

Vì cuộc di chuyển được tuyệt đối giữ bí mật vì thế khi có máy bay dấp xuống Quận lỵ đồng bào mới được tin đi tản về tỉnh lỵ, do đó một số đồng bào chỉ kịp đem theo những vật dụng cần thiết, tài sản thóc gạo, heo, bò phải bỏ lại.

Cuộc di chuyển gấp rút và bí mật nên Cộng quân chưa hay biết những gì đã xảy ra trong ngày 8-7. Mãi cho đến 17 giờ chiều cùng ngày đã có hơn 4.415 đồng bào và 1.500 binh sĩ cùng gia đình đã được đưa về tỉnh lỵ an toàn, tuy có một số gia đình chưa di chuyển trốt lọt.

Tối 8-4-72, sau khi thăm dò tình hình, không ... Tiểu đoàn Cộng quân đã mở cuộc tấn công đột nhập vào áp quận lỵ Châu Minh mà không gặp một sự kháng cự nào. Mờ sáng hôm sau, Cộng quân đã bị oanh kích nên đã ra lệnh rút lui ra khỏi quận lỵ Bố Đức, nhờ đó một số đồng đồng bào chưa di chuyển kịp đã thoát ra khỏi áp chạy bộ về hướng cầu Sông Bé và được phi cơ và các quân xa đón chở đi tản về tỉnh lỵ. Các ngày kế tiếp đồng bào Bố Đức cũng đã tìm cách thoát khỏi áp, theo đường bộ chạy về quận Phước Bình, và đã được các quân xa đón chở về tỉnh. Tính ra trên 7.000 dân Kinh Thượng Quận Bố Đức, đã được di tản trên 6.000 người, chỉ còn kẹt lại 200 người vì tiếc rẻ của rải nên chưa đi kịp. —

Quận Phước Bình và tỉnh lỵ Phước-Long biên thành Trung tâm tiếp cư

Sau cuộc di chuyển ngót 7.000 đồng bào Bố Đức về tỉnh lỵ, đã làm cho tình hình tại đây bỗng nhiên sôi động. Trụ sở xã Sơn Giang và sân vận động, trường học đã biến thành trung tâm tiếp cư, và vẫn không đủ chỗ tạm trú, một số đồng bào Bố Đức lại được đưa về tạm trú tại nhà thờ Long Thủy và làng Thương Phế binh.

Trước cảnh thương tâm của những đồng bào ruột thịt tự nạn, các đoàn thể nhân dân và tôn giáo, cơ sở từ thiện tại đây đã tổ chức các cuộc lạc quyên thu nhận tiền bạc, thực phẩm, vật dụng do đồng bào hảo tâm đóng góp để cứu trợ cấp thời cho đồng bào chiến nạn.

Sau đó, chính quyền địa phương đã đưa số đồng bào chiến nạn tại Bố Đức về tạm trú tại các ấp tỉnh lỵ Long Thủy, Phước Bình, Sơn Hà, Dakson, và đã bắt đầu được trợ cấp của chính phủ. Ngoài ra có một số đồng bào công giáo được sự hướng dẫn của linh mục quản xứ đã tự nguyện xin đi tản về Sg dưới bảo trợ của các cơ quan từ thiện công giáo. Một số khác đã tự động rời khỏi tỉnh về lánh nạn tại những gia đình bà con thân thuộc tại tại các tỉnh cận đô thành.

Đồng bào 9 ấp tỉnh lỵ và Long Thủy ùn ùn kéo nhau đi lánh nạn

Ảnh hưởng cuộc chiến tại Bình Long nhất là sau đêm 5-4-72 toán đặc công Cộng sản đã lén lút đột nhập vào bệnh viện Phước Long và Đại đội Cảnh sát Dã chiến bắn phá, gây cho 6 cảnh sát bị thương cùng phá kích vào ấp Long Thủy, gây cho 3 thường dân bị thương và tiếp đến đồng bào chiến nạn quận Bố Đức chạy về lánh nạn ngày cùng đông. Do đó một số đồng bào tại khu phố tỉnh lỵ và ấp Long Thủy sẽ cận đã giao đồng tỉnh thân, ùn ùn rủ nhau thuê xe ngựa, tranh nhau từng chỗ đứng trên xe đò để được về các tỉnh ven đô tự nạn các chuyến máy bay Hàng không VN vẫn không đủ chỗ cho hành khách ứng chực từ mấy hôm trước Hàng ngày, kể từ ngày 10-4 đến 16-4-72, mỗi ngày có đến 500 đồng bào được di tản vẫn không ngớt cảnh chen lấn, tranh giành chỗ đứng trên xe. Tình hình Phước Long đột nhiên trở nên sôi động, cả tiệm buôn đóng cửa, quán ăn vắng khách

và giá thực phẩm tự nhiên nhảy vọt, do một số con buôn đầu cơ trục lợi, nhưng vài ngày sau đó đã được binh giá vì có sự can thiệp của chính quyền

Dân Long Điền lại bỏ ấp chạy về tỉnh lỵ

Sau cuộc tự động di tản của đồng bào 2 ấp tỉnh lỵ xã Long Thủy đến ngày 18-4-72 đồng bào ấp Long Điền, một ấp toàn là dân Công giáo di cư đã hốt hoảng bỏng bế, gánh gồng chạy về lánh nạn tại tỉnh lỵ.

Sau khi tìm hiểu nguyên nhân thì được biết Cộng quân đã bắn tin vào cho linh mục quản xứ Long Điền, cưỡng bách phải giải thích giáo dân rời khỏi ấp để Cộng quân tạm mượn nơi này làm chỗ trú quân. Cộng sản còn hăm dọa nếu tiết lộ với chính quyền hay tổ ý kháng cự, thì chúng sẽ thẳng tay tiêu diệt không chừa một người nào. Chính vì thế, được tin này giáo dân tại đây đã tự động bỏ ấp ra đi, ùn về lánh nạn tại tỉnh.

Được tin này, Đại tá Lưu Yểm đã đến ấp Long Điền để trấn an nhân tâm và xác định lá chính quyền và quân đội sẽ thủ Phước Long đến giọt máu cuối cùng. Kết quả một phần nữa dân số còn nán ở lại ấp.

Tiếp đến các ngày sau, nhưng tin tức giặt gân được tung ra từ đồng bào và ngay cả cán bộ, nào một Sư đoàn Cộng quân tập trung tạiDakoa có cả chiến xa yểm trợ sắp tấn công vào quận lỵ Phước Bình và ấp hiếp tỉnh Phước Long. Nào cộng quân đã đưa quânvào gần ấp Dakson, cách Tòa Hành Chánh tỉnh chưa đến một cây số, một mặt Cộng quân có chiến xa yểm trợ tiến vào cầu Đất Lung, cũng chỉ cách Tỉnh có 1000km

Nghe những tin tức đồn đãi, đồng bào ấp Long Điền hoảng hốt số còn lại tuôn chạy về tỉnh, lúc theo số đồng bào tại quận lỵ, và cùng hết đầu từ ngày hôm đó trở đi, cảnh chen lấn, giành giựt nhau trên các xe đò lại tái diễn, và khi đó hát chấp luật lệ lưu thông đã bị trẻ em hết chỗ đứng trong xe, lại tranh nhau leo lên ngồi từng lớp trên trần xe, cùng với 30 đạc chất ngổn ngang.

Đồng bào biên ấp Hiếu Phong lại chạy nạn về tỉnh lỵ

Sau ấp Long Điền đến ấp Hiếu Phong, đã chúng tại nơi đây lại chạy tán loạn về tỉnh ngày 29-4-72, sau khi một Tiểu đoàn Cộng quân uy hiếp một Trung đội Nghĩa quân và trấn áp ấp.

Mờ sáng hôm sau, đồng bào trong ấp đã liều mạng sống dắt díu, bồng bế chạy bộ về quận lỵ Phước Bình và tỉnh lỵ, trong khi lực lượng quân sự chi khu Phước Bình đang mở cuộc tấn công địch quân để giải vây ấp Hiếu Phong.

Tiếp đến đồng bào ấp Phước Vinh, Phước Sơn, Phước Quả A-B tuôn tràn về tỉnh.

Sau ấp Hiếu Phong ít hôm, hàng ngàn đồng bào ấp Phước Vinh, Phước Sơn, Phước Quả A-B lại gánh gồng bồng bế, đem theo cả gia súc chạy về lánh nạn tại tỉnh. Nguyên nhân đêm 4-5-72, Cộng quân mở cuộc tấn vào đồn Phước Vinh do một Trung đội Nghĩa quân trú đóng.

Trước sự tấn công ồ ạt của địch quân, Nghĩa quân địa phương vẫn gan lì chiến đấu, đẩy lui nhiều đợt xung phong biển người của Cộng quân, sau lo nhà phi pháo yểm trợ kịp thời, nên Cộng quân không chiếm được đồn, tuy nhiên Việt Cộng không bỏ lỡ cơ hội vào lục soát nhà đồng bào và hăm dọa sẽ mở một cuộc tấn công qui mô đánh chiếm Phước Vinh để cắt đứt đường giao thông quốc lộ 14 (Saigon — Phước Long).

Bị giao động bởi lời hăm dọa của Cộng quân, đồng bào liền ấp Phước Vinh, Phước Sơn, (hầu hết là giáo dân) đã đến nhà Linh mục Nguyễn văn Nhường cai quản xứ đạo tại đây, lo lắng giúp đỡ cho đồng bào được di chuyển về các tỉnh ven đô để lánh nạn Cộng sản.

Thế là mờ sáng ngày 5-5-72, hàng ngàn đồng bào ấp ấp Phước Vinh, Phước Sơn và ấm hưởng cả đến hai ấp Phước Quả A và B cùng gần toàn giáo dân, tuôn tràn về tỉnh trên các chuyến xe đò và xe lam chật ních chạy nườm nượp suốt ngày hôm đó.

Quang cảnh chợ tỉnh lỵ Phước Long lại trở nên nhộn nhịp từng dân trâu được đưa về, những con heo nái sắp sinh nằm chỗ 1 ạch bên vệ đường, xen lẫn với tiếng con trẻ la khóc, đã tạo nên một cảnh hỗn loạn.

Trước tình cảnh sẩy. Linh Mục Nguyễn văn Nhường, quản xứ Phước Vinh, và Linh mục Đinh văn Toàn đã đến tiếp xúc với ông Nguyễn văn Vượng, chủ tịch Hội Đồng Tỉnh để đặt nguyện vọng của đồng bào

Sau nhiều buổi hội ý, thảo luận kế hoạch di tản, các Linh mục và Hội Đồng Tỉnh Phước Long đã đi đến quyết định đến gặp Đại Tá Tỉnh Trưởng để yêu cầu chính quyền giúp phương tiện di chuyển .

Sau đó, được sự chấp thuận của tỉnh cấp cho giấy giới thiệu di chuyển hàng phi cơ quân sự và đó Hội đồng của tỉnh Phước Long đảm trách phần thu nhận dân xin di chuyển của đồng bào để lập lịch trình cho đồng bào tiếp tục rời khỏi tỉnh.

Co quan đầu cử tỉnh Phước long trong các ngày 5, 6 và 7-5-72 đã chật ních đồng bào đến nạp đơn xin di tản. Hàng ngày phi cơ đã chở hàng 3,4 chuyến một số khác lại nón nóng chờ đợi. tranh nhau lên các xe đò rời khỏi Phước Long tỉnh hình đã phương trong mấy ngày nầy đã trở nên khẩn trương mặt. dù ấp lực địch chỉ thực hiệc. các vụ quấy phá thôn ấp về ban đêm, đồng thời pháo kích đều đều vào phi trường Phước Bình dựng ở làm ngăn trở công cuộc tiếp vận và di tản.

Mặt khác, Cộng quân đã phá sập cây cầu số 11 trên đường Saigon Phước Long, và đường bộ đã bị gián đoạn kể từ ngày 8-5-72. Tuy nhiên, mặc dù Cộng quân phá kích phi trường phi cơ quân sự vẫn tiếp tục di chuyển đồng bào, và gần một tuần đã có hơn 5.000 đồng bào được đưa về các tỉnh an ninh

(CÒN TIẾP)

BẢO TỒN KỲ 158

SÓNG THẦN

THỨ HAI 26-6-1972

NĂM THỨ 2 — SỐ 245 — PHỤ TRÁCH NGUYỄN HƯỚNG TÂM — VŨ NGỌC LONG — HÙNG PHONG — TÂN DÂN

BƯỚC TRÊN BỤI TRO TÀN CỦA THỊ TRẤN AN LỘC,

TRỰC THĂNG «TE» BẬT NGỬA NẰM TRÊN LƯNG XÁC T-54

◉ CHÁO GÀ NẤU BẰNG «NƯỚC MÁU» VÀ BỮA ĂN NGON LÀNH BÊN ĐÁM RỐI BỘ RƠI LÀ TẢ TƯ MỘT VẾT THƯƠNG

◉ Ký sự Tô VIP-LIK

(TIẾP THEO)

Anh Lạo ở bông mủ đã của tôi thấy vậy vứt cho ông một bộ đồ :

— Không chịu thay quần áo ra ngoài là bắn bỏ mà đã của tôi thấy vậy vứt cho ông một bộ đồ :

— Bắn đâu đó, chúng chém ở đây cho bắc xẻ trại tạm cư.

Ông gà không nói, đưa mắt trên trên nhìn từ bộ đồ đến ngoài chúng tôi. Tôi đoán biết ý nghĩ của ông Lạo nói :

— Bắn đứng sợ, tôi chưa đưa bắc về trại tạm cư ở Bình Dương, hoặc Saigon. Đường đi VC. thấy bắc đâu

Ông ta gục gặc đầu, nhặt bộ quần áo thay ngay trước mặt chúng tôi và cất tiếng khan khan hỏi :

— Mà trại tạm cư sống được không mấy ông

Biết ông này đã bị VC tuyên truyền như thế nào rồi, tôi nhìn các bạn. Anh bạn cũng hiểu ý vợt lôi :

— Không chắc trại tạm cầu bắc

Anh Lạo ở bông mủ đã của tôi thấy vậy vứt cho ông một bộ đồ :

— Bắn mặc đớ, chúng chém ở đây cho bắc xẻ trại tạm cư.

Ông gà không nói, đưa mắt trên trên nhìn từ bộ đồ đến ngoài chúng tôi. Tôi đoán biết ý nghĩ của ông Lạo nói :

— Bắn đứng sợ, tôi chưa đưa bắc về trại tạm cư ở Bình Dương, hoặc Saigon. Đường đi VC. thấy bắc đâu

Ông ta gục gặc đầu, nhặt bộ quần áo thay ngay trước mặt chúng tôi và cất tiếng khan khan hỏi :

— Mà trại tạm cư sống được không mấy ông

Biết ông này đã bị VC tuyên truyền như thế nào rồi, tôi nhìn các bạn. Anh bạn cũng hiểu ý vợt lôi :

— Không chắc trại tạm cầu bắc

Sao bắc chán nản quá vậy ?

Ông nghĩ coi, tôi đi lâm rầy rồi, như thường lệ đạn bom ai đánh mác ai mình giả vờ gì. Con cái tôi thì ở nhà có con gái với dâu cùng mấy đứa lớt chút. Thằng con trai tôi thì đi lính mới chết ở Quảng Trị chưa đem xác về. Ông lại tức đâu tơm rớm nước mắt.

Hiện nay Uỷ ban cứu trợ và hồi Kiến phòng đang tiếp tục thực hiện công tác cứu trợ nhằm giúp cho đồng bào có phương tiện xây dựng lại nhà cửa.

Đà Lạt : Gia đình phật tử cao nguyên xuống Nha Trang ủy lạo đồng bào chiến nạn

Một nhóm đoàn phật tử ĐL hơm vừa qua đã đến Nha Trang để viếng và ủy lạo các đồng bào nạn nhân chiến cuộc hiện đang lánh cư tạm các trong tâm tiếp cư Chợ Đầm Vĩnh Hội, Vĩnh Hải. Phái đoàn đã tặng các đồng bào kém may mắn tại những trong tâm trên một số phẩm vật gồm 5500 trái xu su 24 gói cà bát thảo và 500 chai xà dầu.

Phú Khương : Đồng bào góp sức dào đường vết mương và lập giao thông hào chống giặc.

Chừng 100 đồng bào ở chung quanh chợ Long Hoa xã Long Thạnh quận Phú Khương tỉnh Tây Ninh liên tiếp trong ngày qua đã đắp vừa 5000 thước đường, vết 1200 thước mương tàn tạo I hệ thống thoát nước đường kinh B tức bề dài 10th.

Ngoài ra đồng bào vùng chợ Long Hoa còn đan nhiều thước giao thông hào nhằm chống cộng quấy rối chung quanh chân chiếu sadjch

Tây Ninh : Học sinh nhịn quà, góp sức, giúp đỡ đồng bào chiến nạn

Học sinh 2 trường Trung học Tư thục Đạo Đức học đường và Lê v Trung tại Tây Ninh mới đây đã góp phần bộ đồng tỉnh sở tại số tiền 31.512đ là tiền nhịn ăn quà sáng để cứu trợ đồng bào chiến nạn vừa qua.

Ngoài ra, ngày vừa qua các em học sinh 2 trường này còn đến tiếp tay với đồng bào chiến nạn ở vùng Bến Cầu, Quận Hiếu Thiện sửa chữa 43 căn nhà bị Việt Cộng phá hoại quét dọn gạch ngói vun xới thay cho hàng trăm cây cà khẩu.

Long Xuyên : Thành lập xong Uỷ ban Bảo vệ Trật Tự Học Đường

Tỉnh An giang đã thành lập xong UBBVTTHĐ do ông Tỉnh Trưởng làm chủ tịch và 16 hội viên gồm Nghị viên Hội đồng tỉnh Thân hào nhân sĩ, Hội trưởng các nhóm Phụ huynh học sinh, Trưởng ty Hiệu trưởng các trường Trung học.

Uỷ ban có nhiệm vụ nghiên cứu và cho áp dụng biện pháp bảo vệ trật tự học đường, thực thi sự hợp tác giữa gia đình và học đường, khích lệ giáo chức trong nhiệm vụ giáo dục.

SỔ TAY

NHẬT BÁO SÓNG THẦN

Thông báo

CÙNG CÁC VP. ĐỀ ST. ĐỊA PHƯƠNG

Kể từ 1-7-72, ST sẽ thay 1 loạt. Thẻ mới gồm 3 loại : thẻ dành riêng dùng để cấp cho các cộng tác viên ở trung ương và các văn phòng trường có chữ ký của chủ nhiệm thẻ màu xanh dùng cho các cộng tác viên ở địa phương có văn phòng trường thừa ủy nhiệm trung ương cấp và chịu trách nhiệm về tư cách của các cộng tác viên này. Số thẻ màu vàng được cấp cho chuẩn bị lý lịch và ảnh gửi về trung ương càng sớm càng tốt.

Saigon ngày 24-6-1972

Nhật Báo Sóng Thần

Tiểu Ban Liên Lạc Quốc Nội

NHẬT KÝ SINH HOẠT ĐỊA PHƯƠNG

Kiến Phong : Đồng bào chiến nạn được trợ cấp tiền bạc dựng lại nhà cửa

Ngày vừa qua tỉ Xã hội Kiến Phong phối hợp với ủy ban cứu trợ địa phương đã đến cấp phát tiền trợ cấp cho đồng bào nạn nhân chiến cuộc tại ấp Thiện Tự và Kỳ Sơn xã Thiện Mỹ quận Cao Lãnh (Kiến Phong).

Được biết số tiền trợ cấp cho đồng bào 2 ấp lên đến 1.420.300đ được chia ra như sau : — Tại ấp Thiện Mỹ có 36 gia đình gồm 232 người được trợ cấp 539.100đ. — Tại ấp Kỳ Sơn có 55 gia đình gồm 415 người được trợ cấp 881.200đ.

Hiện nay Uỷ ban cứu trợ và hồi Kiến phòng đang tiếp tục thực hiện công tác cứu trợ nhằm giúp cho đồng bào có phương tiện xây dựng lại nhà cửa.

Đà Lạt : Gia đình phật tử cao nguyên xuống Nha Trang ủy lạo đồng bào chiến nạn

Một nhóm đoàn phật tử ĐL hơm vừa qua đã đến Nha Trang để viếng và ủy lạo các đồng bào nạn nhân chiến cuộc hiện đang lánh cư tạm các trong tâm tiếp cư Chợ Đầm Vĩnh Hội, Vĩnh Hải. Phái đoàn đã tặng các đồng bào kém may mắn tại những trong tâm trên một số phẩm vật gồm 5500 trái xu su 24 gói cà bát thảo và 500 chai xà dầu.

Phú Khương : Đồng bào góp sức dào đường vết mương và lập giao thông hào chống giặc.

Chừng 100 đồng bào ở chung quanh chợ Long Hoa xã Long Thạnh quận Phú Khương tỉnh Tây Ninh liên tiếp trong ngày qua đã đắp vừa 5000 thước đường, vết 1200 thước mương tàn tạo I hệ thống thoát nước đường kinh B tức bề dài 10th.

Ngoài ra đồng bào vùng chợ Long Hoa còn đan nhiều thước giao thông hào nhằm chống cộng quấy rối chung quanh chân chiếu sadjch

Tây Ninh : Học sinh nhịn quà, góp sức, giúp đỡ đồng bào chiến nạn

Học sinh 2 trường Trung học Tư thục Đạo Đức học đường và Lê v Trung tại Tây Ninh mới đây đã góp phần bộ đồng tỉnh sở tại số tiền 31.512đ là tiền nhịn ăn quà sáng để cứu trợ đồng bào chiến nạn vừa qua.

Ngoài ra, ngày vừa qua các em học sinh 2 trường này còn đến tiếp tay với đồng bào chiến nạn ở vùng Bến Cầu, Quận Hiếu Thiện sửa chữa 43 căn nhà bị Việt Cộng phá hoại quét dọn gạch ngói vun xới thay cho hàng trăm cây cà khẩu.

Long Xuyên : Thành lập xong Uỷ ban Bảo vệ Trật Tự Học Đường

Tỉnh An giang đã thành lập xong UBBVTTHĐ do ông Tỉnh Trưởng làm chủ tịch và 16 hội viên gồm Nghị viên Hội đồng tỉnh Thân hào nhân sĩ, Hội trưởng các nhóm Phụ huynh học sinh, Trưởng ty Hiệu trưởng các trường Trung học.

Uỷ ban có nhiệm vụ nghiên cứu và cho áp dụng biện pháp bảo vệ trật tự học đường, thực thi sự hợp tác giữa gia đình và học đường, khích lệ giáo chức trong nhiệm vụ giáo dục.

SÓNG GÀO

Vụ số 460. — Gia đình : Có sự thiếu minh bạch trong việc thuyên chuyển NQ sang BPQ ở một vài Chi khu ?

Một số anh em Nghĩa quân thuộc Tiểu khu Gia định. Hiện vô công thắc mắc trước việc bị bị thuyên chuyển qua hàng ngũ BPQ một cách thiếu minh bạch kể sau : Thi hành lệnh thượng cấp, Tiểu khu GĐ đã ra chỉ thị cho các Chi khu phải chọn lấy 1 số NQ chuyển qua BPQ. Dĩ nhiên trong sự thuyên chuyển sau thường cấp đã có ưu tiệu rõ ràng. 1 số trên thuộc nào đó đã ấn định thành phần NQ nào đáng chuyển, và thành phần nào được tiếp tục ở lại. Thế nhưng một số anh Chi khu lại có khuynh hướng tuyển chọn hoàn toàn trái ngược. Vì thế số đơn vị NQ đã được lệnh bắt đi thật bất ngờ mặc dù nhân lon đều hỏi đủ điều kiện được ở lại hàng ngũ NQ theo nhân lệ [illegible] không có gì đáng [illegible] trước tình bình đẳng đã được nhà nước hứa hẹn ngày hiện nay. Khốn khổ nỗi các NQ sắp sửa phải chuyển sang BPQ kêu lại thấy có nhiều số đáng đáp của mình chỉ mới gia nhập NQ từ 1 đến 2 năm nay, hơn nữa lại không phải là người ở ngay ở địa phương mà hầu hết đều vừa từ Saigon Chợ lớn đã tản đến, ngoài lá thuộc thành phần NQ đang đòi qua BPQ nhất, thì vẫn tiếp tục được lại nhà chăng thấy bị đụng chạm bất bình gì cả. Sự kiện khó hiểu và thiếu công bằng này khiến cho các anh em NQ vừa mới lấy làm thắc mắc quá. Họ nhờ ST đưa đạt đơn lên thính cầu cùng lên ĐT tiểu khu Trưởng TK Gia định, với hy vọng thương cấp giải thích và minh bạch hóa tiêu chuẩn thuyên chuyển NQ sang BPQ hầu tránh thành chỉ công vô tư của nhà nước quốc gia được thể hiện rõ ràng hơn.

Vụ số 459.- An Giang : Đồng bào Xã Mỹ Luông khiếu nại về công tác sửa đường dây mờ ám, qua loa.

Đồng bào xã Mỹ Luông quận Chợ Mới tỉnh An Giang đã có vừa thắc mắc trước công tác đặt dây điện làm đường khá ẩy kỹ hăng trong vừa vắn ra ở đây. Số là theo chương trình khai triển từng được chính quyền địa phương chấp thuận từ trước Ủy ban hành Chánh xã Mỹ Luông đã vác ngay cái đụ ăn đập đặt trái đã trăng nhựa khoảng đường xung quanh chợ ra thực hiện.

Ngăn khoản dự trù cho dự án này lên tới 2.400.000đ. Vì theo bản chiết tính thì những khoản đường đó đã 350 mét phải đặt 1000 mét khối đất, đã đã rộn 10th.km, và khi trăng nước xong th, mặt đường mới phải cao hơn mặt đường cũ ít nhất 30 phân (tymo) đồng xách xô. Tuy nhưn có lẽ vì quá vội vàng thi hành quá hoa, nên mà ông trong UBHC xã số tại đã bao nhiêu lần lần cái mực đầu thầu tác rồi đi, để mấy ông tự đóng đường ra bao luôn công tác chỉ trên. Hoặc nên sau khi công tác được tuyên bố hoàn thành, thì lấy tức đồng bao nơi đây đều muốn khiếu thêm lên. Vì chính đường mới thì cao hơn đường cũ có trên ít 10 phân phù đu. mỗi khi mưa xuống nước lên là gặp cảnh lụt lội ngay !

Rồi vào đồng bao xã Mỹ Luông đã đến nhờ ST khiếu nại đơn vô thành quyền quận Chợ Mới — tỉnh An Giang để xin cho điều tra và sửa chữa lại những đoạn đường vừa được thực hiện mà kém qua quất để trả nhờ kể trên, hầu giúp đồng bào được để đàng đi thuyền trong mùa mưa và mùa nước ngập sắp tới...

TÌM THÂN NHÂN

241) EM ĐỖ TẤN LỰC BQ KBC 3998 xin tin gì QC Hà văn Cúc tức Đang Hà : gia đình ngoài đó ra sao ? Tin cho Đỗ văn Quang biết gấp.

242) Muốn biết tin Trần Thăng (Thắng) ở cách xất trước gần tại nghĩa trang Hòa nhơn ở đường Trần cao Vân. Hiện giờ ở đâu Cho Đoàn Xuân Đại Đội Phòng thủ bộ Tổng Tham-Mưu Saigon biết tin gấp.

243) EM LÀ NGUYỄN XUÂN HOÀNG muốn biết tin anh là Nguyễn văn Ngượng trước làng xã Tân Thạnh Đông KBC 6120 Phong tiếp Tiệp nay ở đâu ? Thư đến cho, em ở số 23 đường Lê Gia Nhơn Trang đề biết tin anh cùng toàn thể gia quyến.

244) Bà BỘ NGỌC ĐÀO trước ở Nam Vang chạy loạn về tạm ngụ ở xã Phú Yên, Quận Đồng Tiến (Kiến Phong).

Muốn biết tin cho là Nguyễn văn Nhựt con ông Nguyễn văn Thanh Điền nay ở đâu ? Các em là Đỗ Ngọc Đào và em là Đỗ ngọc Liên cầu hỏi Thông Tin Quận Đồng Tiến biết tin.

245) Mong tin GIA ĐÌNH VÀ Ái tức ở 69 Duy Tân Saigon Trụ nay ở đâu ? Xin cho Quynh biết tin : 27-11 Thoại ngọc Hầu Saigon.

246) Gia đình Anh NGUYỄN VĂN MÔNG Chủ quan giải khát SÔNG NHẠC Đường Lê thánh Tôn tỉnh Kontum.

Đã lánh cư ra khỏi tỉnh hiện ở đâu ? Xin cho Hồ Thuấn [illegible] tin. Thư về : 58 Trần Nhơ Vương Nhatrang (Trụ sở Tỉnh hội Phật hành Khánh Hòa) gia đình [illegible] vẫn mạnh.

Phóng sự của

HOÀNG PHONG

VPDD.SI

NHỮNG PHONG TỤC VÀ HUYỀN SỬ ĐẸP QUÊ HƯƠNG

NÚI SAM VÀ NGUỒN GỐC BÀ CHÚA XỨ LINH THIÊNG TỈNH CHÂU ĐỐC

☐ Với sự tin tưởng linh ứng chẳng dâu bằng, hàng năm đã có bao nhiêu người đến núi Sam chiêm bái và vay trả vốn Bà

Sự tích núi Sam

Núi Sam tỉnh Châu đốc là 1 ngọn núi có nhiều danh lam thắng cảnh và di tích lịch sử nhất miền Tây.

Núi Sam cách tỉnh lỵ Châu đốc 5 cây số về phía Tây. Tây Namhuộc Xã Vĩnh tế quận Châu Phú. Núi đầy nam ngạn liên tỉnh lộ 10 Châu đốc. Tịnh biên. Vì nhiều danh lam thắng cảnh và di tích lịch sử mà bằng năm thu hút có hàng ngàn du khách thập phương đến thưởng ngoạn.

Tại sao có danh từ núi Sam?

Nếu du khách ở từ trên phía cửa sổ ở thấy ngọn núi giống hình như con Sam nằm dầu quay về hướng quận Tịnh Biên. Theo lời truyền khẩu tại núi Sam xưa kia được gọi là Hòa Sam. nơi tập trung của nhiều giống Sam biển và người

Núi Sam châu vi 5,200m, có 3 ngọn đầu bờ và ngọn đã chung quanh chân núi có 1 con đường tráng nhựa phân nửa trải đá phân nửa. Các loại xe cộ thể chạy được vòng quanh một cách dễ dàng. Ngoài ra, con có một con đường chạy từ chân núi lên phía đỉnh đồi thấp hiện nay xe chạy được, nhưng chỉ dành riêng cho quân xa vì trên đỉnh thấp tại phía đó đã có một đơn vị quân lực VNCH chiếm đóng.

Không như những ngọn núi khác, núi Sam rất vì cây cối không có thể ở, ma trái lại có nhiều loại cây ăn trái như : me, soài, ổi, mít. Đặc biệt cho hòa nói con cophuong vì vẻ hayph mai sau mùa trổ bông đưa nở điểm ra cho nên hoa con cophuong đẹp sinh động thêm

Núi Sam là [illegible]

Kể năm trên 1 cây lớn trong vòng Vịnh Thái Lan, Thuyền nay có phần đông ít gần đây mấy năm qua, người dân địa phương có dự đào đất, vét mương thình thoảng đã gặp vài hộ vương cả sầu vừa dưới 3,4t đất.

Sự tích bà chúa xứ

Do khách muốn đến viếng miếu và tìm hiểu về sự tích đúng như sự linh ứng của bà chúa xứ Thánh Mẫu cứu độ nhân Châu Đốc trước vụ bắt Tân Việt đương Bảo hộ Thoại dixe nhà hoặc xe lam đi ngay vào con đường nay không 3-4 thì đến chân

Núi Sam. Xe đường gồ đầu đường ben lề tay trái là Chùa Tây An Tự. Rẽ sang tay trái hướng về chợ Bến Đò 150 thước đi khách sẽ thấy một cổng Tam Quan đề Bà Chúa Sư. Đó là 1 ngôi miếu rất uy nghi, qua lon được mọi người dân ở đây rất tin tưởng nơi. Theo truyền và cán tư theo sử liệu 1783 cách đây 189 năm có một sự thiêng liêng hiển hách như sau :

Trước kia trên đỉnh núi Sam có 1 [illegible] 486 bà [illegible] đã được [illegible] thành tiết thế kỷ thứ III, IV. Tuy thuộc đại Đế Thiên Đế Thích (Lôn-quyền-ông Kienne) tọa ngự triều 1 bà đã sinh.

Khi quân Xiêm sang xâm lấn nước ta bọn chúng bắt gặp phụ trong, bọn chúng định cướp đem về nước làm vật Quốc hiến, nhưng bao nhiêu người đều không chịu khuất phục lăng lâm sao khiến nổi vì tương có sức nâng vô cùng. Bọn chúng tức giận đùng giống đồng bắn tương gẫy ! Cách tay Sau người ta lịnh bắn bị tượng linh trừng phạt bắc máu chết ngay tạichỗ bọn chúng mới hoảng sợ chạy về nước với lòng đầy tiếc rẻ thunghinh sự.

Sau này người Việt vì lòng kính mộ, nên có ý định đem đến một nơi gần đây cư để thờ phượng.

☐ CÒN NỮA

CƠ SỞ XUẤT BẢN NHÂN CHỦ

THÔNG BÁO

Kể từ ngày ra thông báo này, yêu cầu tất cả các thân hữu đã giúp vốn cho Cơ sở Nhân Chủ trong phạm vi Saigon—Gia định xin liên lạc với chúng tôi để nhận bản tuyên trình hoạt động về tình trạng tài chánh trong định vụ xuất bản nhật báo Sóng Thần tại báo quán số 135 Võ Tánh Saigon.

Sáng từ 9g—12g. Chiều 15g—17g.

Saigon 15-6-1971

CƠ SỞ NHÂN CHỦ

BAN ĐIỀU HÀNH

TIẾP TỤC VẠCH MẶT BỌN SÂU DÂN MỘT NƯỚC TỈNH LÊ

I TÊN ĐẠI MA ĐẦU BÓC LỘT DÂN CHỨNG Ở KIÊN GIANG

(TIẾP THEO VÀ HẾT)

◉ *Điều tra VPDD.K G*

Trở bỏ. I nhân viên công nhân thường như HVĐ tam gì đâm có thái độ hống hách ngang tàng như trên nếu không có I thế lực nào tạm hậu thuẫn và che chở.

Những hành động thích nghi

Sau hơn nửa tháng chuyện đệ hồ sơ nói vụ kể trên mà vẫn chưa thấy gì hết thì gia đình [illegible] Ông ra đi phương nên vào vàng 12-6.71 anh Văn chồng trường Sông Thần tại Kiên Giang đã đến gặp Ông Biện Lý Tòa Sơ Thẩm sở tại và trình bày đủ mọi diễn tiến liên hệ đến thời chuyện gian những giấy tờ cần thiết đến ông Biện lý.

Sau khi nghe trình bày, ông Biện lý lập tức nghiên cứu hồ sơ và cấp tốc có biện pháp giải quyết như sau:

1) Liên lạc ngay với Tỉ TT để thông cáo về vụ án này và yêu cầu áp dụng kỷ luật đối với nhân viên phạm tội.

2) Can thiệp để tính đường Kiên Giang tạm thời ra lệnh ngưng chức tên HVĐ để mở cuộc điều tra và tuyệt đối không được giao phó chuyện mới trách vụ nào khác.

3) Chỉ thị cho cơ quan an ninh cảnh sát mời chánh phạm trong chạm lần nhân chứng có liên hệ đến vụ này tới lấy lời khai và xét truy tố ra Tòa nếu đủ bằng chứng cụ thể.

Và cũng trong ngày 12-6/72, hùng tôi cũng được tin là Đại tá Tỉnh trưởng Kiên Giang, sau khi được sự thông báo của ông Biện lý Tòa, thân vô tư đọc qua các bản phúc trình vào thư liên hệ do Văn phòng Sông Thần tại địa phương chuyển đến, cũng đã có thái độ khoái ngay lên.

1) Ngưng chức tên HVĐ trong trách vụ hiện tại và không được giao phó nhiệm vụ nào khác (lính bắt đã được Đại tá ký xao tòa ngày 12-6-72).

2) Chỉ thị cho cơ quan an ninh cảnh sát mở cuộc điều tra khẩn tính quả để [illegible] đường quyết định.

3) Cảnh cáo số nhân viên văn phòng đã tiết lộ bí mật công văn giấy tờ, gây trở ngại thể khám cho việc điều hành thường xuyên của cơ quan hữu trách.

Hành động nên trên của Đại Tá Tỉnh trưởng và ông Biện lý tòa Sơ thẩm KG đã làm phía mãn ít nhiều dư luận xôn xao phần sắt của đông bao và nhân dân địa phương kể cả số quan nhân công chức đang phục vụ tại tỉnh.

Mọi người đều mong mỏi vấn đề trên sẽ được sáng tỏ trước công luận và kẻ phạm lỗi phải được nghiêm trị trước pháp luật.

(CÒN TIẾP)

MƯỜI HAI SỨ

Lịch sử võ hiệp tiểu thuyết

◉ VŨ NGỌC BÌNH

(31)

(TIẾP THEO)

HỒI THỨ MƯỜI

Nguyên Khoan nhận tin dữ,

Xuất quân phạt Bắc cuối mùa Đông,

Điên Bạc hiến kế lạ,

Sai người tay cứng xuống phương Nam

— Nay Tam Đái đem quân đánh ta để rửa thù, việc ấy là tự nhiên, nhưng đánh ta là dễ hơn thôn vào cối chết, chết không ở phía ta đánh lại, mà chết vì bố trống cả hy cối, khác nào xúi chung quanh mau mau xông vào nhà mình mà cướp phá. Trước khi ra quân, Tam Đái không tạo được thế liên kết với các Sứ quân chung quanh, tức là không bảo toàn được thế yên ổn của mình ngược lại, còn mời hẳn ngoài hãy lòm ngó vào. Thăng hoặc, ở phía Nam sứ quân Ngô Nhật Khánh nghe lời tướng Cao Duy Hưng thừa cơ xuất quân đánh chiếm Tam Đái, thì liệu Nguyên Khoan làm sao đối địch cho được, ở mặt phía Đông Đỗ Cảnh Thạc, Nguyễn Siêu, rồi Cổ Loa nữa nếu nhất thế ra quân, thì hồn vẫn mất mành Tam Đái liệu được mấy mà mà không tan thành cát bụi ?! Đánh ta, chưa biết thế nào, tôi cho rằng : quân Nguyên Khoan chưa ra đến biên ải thì các sứ quân khác đã vào đến Tam Đái rồi cũng nên !

Cả Hội hăng một ai dám lên tiếng, tất cả lặng nghe lời Điên Bạc mà rùng mình kinh sợ. Điên bạc nói tiếp :

— Nếu Nguyên Khoan chết một mình ta cũng chẳng lo ngại gì, nhưng nếu Nguyên Khoan chết liệu Phong Châu ta có được yên hay không, đây mới là việc hệ trọng.

Sứ quân Tam Chế giật mình :

— Nếu Nguyên Khoan không ra quân, cái thế yên của ta còn được vững, mai hậu còn có cơ phát triển. Nếu Nguyên Khoan chết chẳng khác nào rào rậu che chung quanh nhà ta bị triệt hạ cả. Đạo nọ, ta phá Tam Đái là để làm cho Tam Đái phải nương vào ta mà được yên, sức lâm rậu cho ta được kính nhà mà ngủ yên, lo đại sự, nay Nguyên Khoan lâm nguy, ta phải cứu v, chứ không phải là ra quân để cầm cự lại y.

Cả Hội lại vỗ một tiếng (Các vô tướng có vẻ bứt rứt, không yên lòng, ai cũng chực lên tiếng.. Sứ quân ra hiệu bảo dừng nói rồi hỏi ?

— Vậy Điên quân định hành động như thế nào ?

— Tôi được biết : hồi tướng quân Thẩm chu Bình ra Đông ải dự tương Lâm Huy Chung, dọc đường gặp quân Cổ loa việc ấy có thật Cổ loa sắp hưng hình, tiến xuống phương Nam cho nên chomột đạo quân đó là tỉnh hình mạn Tây Bắc, nếu mạn Tây Bắc lục lực tan nát, thế nào Cổ Loa cũng qua sang chinh. phục Tôi lại được biết : Sứ quân Ngô Nhật Khánh từ lâu vẫn có ý dòm ngó Tam Đái để tìm đường thôn tính nốt ta, nếu có thể đương cự với Cổ Loa, chống giữ với các sứ quân ở mặt Đông Nam. Nay được tin Nguyên Khoan ra quân thế nào Ngô Nhật Khánh cũng thừa cơ hội để đánh úp y như thế hội lân sao ta yên ổn cho được. Chỉ còn có cách là : bảo Nguyên Khoan hãy mau mau hồi hình giữ nhà thì y mới thoát chết, mà ta mới yên được.

Sứ quân vụt hỏi :

— Chắc Điên quân lại linh mệnh đi bảo cho Nguyên Khoan biết như vậy đấy chứ ?

Cả Hội bật cười, Điên Bạc hai mắt lim dim

— Nguyên Khoan mà gặp tại ba lần nữa chắc thế nào y cũng nương sống rồi chia thật cho quân tướng của y ăn không còn mà nh xương nhỏ ăy chứ, làm sao mà bảo y được nữa !

Cả Hội lại cười, rồi lặng lẽ hãy giờ cái kho khác lớn nhất là làm sao bảo cho Nguyễn Khoan biết lẽ sống còn, để Nguyễn Khoan mau mau lui binh. Hội nghị ban mãi không làm sao giải quyết được, cuối cùng Sứ quân ra hiệu im lặng, rồi nghiêm trang bảo :

— Điên quân ra mưu phá Tam Đái, việc xong rồi, chiến công quả là cố lớn. Nay việc trăm trọng hơn thế nhiều, liệu Điên quân định kế như thế nào để lập lại chiến công đây ?

Điên Bạc thưa :

— Việc đã đến như vậy, tại ba thật không đáng tử tạn, nhưng biết chắc là lần này tại ba không thể lên đường được nữa, thành thử cho bảo khoan chưa biết nhờ ai để thi hành mưu kế đây a !

Cả Hội nghị gay cấn, Sứ quân cũng gay cấn, như thể là Điên Bạc đã có dự liệu cả rồi, bảy giờ chỉ cần có người đi thay Điên Bạc mà thi hành mưu kế là xong, nhưng ai mới có đủ tài khôn khăn như vậy ?

Rút cục, Hội nghị lại thành khẩn xin Điên Bạc cho nghe kế. Sứ quân bảo :

— Nếu Điên quân không đi được, thì danh tại Phong Châu ai là người có thể đảm đang được, thì mật là ta tinh nguyện ra đi, bài là để tùy ý Điên quân lựa chọn.

Điên Bạc hỏi lại

— Chúa công, các vị, như thế nào là người tài giỏi bậy giờ có thể đảm đương công việc bảo Nguyễn Khoan lui binh được đây

Sứ quân đáp :

— Phải như Điên quân mới được !

Cả Hội lại cười vẻ cầu nói của Sứ quân Điên Bạc tiếm tăm cười :

— Lần nay xuống phương Nam ta không cần người «mồm lưỡi» mà chỉ cần người tay cứng mà thôi !

Cả Hội ngạc nhiên, Việc trọng Đại khó khăn như thế, tại sao lại không cần người tài giỏi đảm đương mà tại cần người tay cứng để làm gì ? Trung Hòa Tương nằm chất nằm tay, có cơ ruồi rưỡi lâm như thế thì xem cánh tay ông ta có mạnh hay không. Các tướng phì cười, Sứ quân cũng ngạc nhiên và mặt bàn khoan xen lẫn vui vẻ sứ quân bảo :

Điên quân định kế thật là hay, vậy kế thế nào xin cho biết.

Điên Bạc thưa !

— Hồi trước, tại ba có gặp tướng Trần Trần Giang Cao Duy Hưng là : Cuối Đông năm nay, khi nào trên sông cỏ trống đánh hay tìm đến thì sẽ lược thoát nạn tìm được chân chúa mà thờ ». Nay, đến lúc trống sắp khua, mừng chúa công sắp có thêm tướng tài về giúp sức đó !

Sứ quân ngờ ngẩn; cả Hội cũng không ai biết tị gì, nhiều người gật gù hết nhìn Điên Bạc lại nhìn Thẩm Chu Bình, vì bại người này độ nọ linh mệnh xuống Tam Đái, thì người Điên Bạc chả. Thẩm Chu Bình biết cả mọi việc nhưng ông ta kín đáo không tiết lậu ra. Kỳ thật, Thẩm Chu Bình cũng không nếu ý Điên Bạc định mưu ra sao, chỉ biết Điên Bạc có dặn Cao Duy Hưng như vậy mà thôi .

Sứ quân hỏi :

— Tại sao lại có trống đánh, mà trống tài về giúp ta là sao ?

— Bẩm Chúa Công, lúc ly giản Tướng Trần Giang Cao Duy Hưng, tại ba đã luân cho y nghe tất cả về Phong Châu và Tam Đái, tại ba còn dặn y là hãy ẩn nấp ở Đường Lâm để tránh tiếng cho Phong Châu đợi đến cuối Đông năm nay khi nào nghe trên sông có tiếng giục, thì hãy tìm đến, tại ba cho người đón về với Phong Châu .Y đã nhận lời. Bây giờ Sứ quân Nguyễn Khoan ra quân, Ngô Nhật Khánh thế nào cũng động binh ta phải hành động trước mới được. Tại ba xin chúa công cử một tướng xuống phía Nam theo đường thủy mà đi, tướng đó mang độ một trăm thuyền nhẹ trang bị như thuyền chiến, giả, như cảnh Đường Lâm, thuyền mang theo đủ loại trống nương theo tương mù hoặc đêm mà đi gấp. Tôi Nam theo giọng sông mà đông thuyền, giả dại một giải tự Hồ Môn đến Tam Sơn, đi chuyển theo giờ giấc trong ngày, cốt làm sao nương được vào sương mù trên sông không để cho Tam Đái trông thấy cũng không để Đường Lâm phát giác ra.

(CÒN TIẾP)

TIVI

TIVI HƯ ?

XIN B.T. 93548 HAY 98467

sẽ có chuyên viên đến sửa ngay tại nhà hoặc qui vị đem đến xưởng Kỹ thuật Tivi.

Thanh Quang

158 Lê Lai Saigon có máy đo PAN tối tân.

Bảo sửa đủ các loại Tivi Mỹ Đức, Nhật, Hòa Lan... Do nhóm cán sự điện tử đầy kinh nghiệm đảm trách tùng loại máy — Ampli, Radio, FM/AM Sansui, Pioneer, Kenwood Fisher Tape, deck Akai Teac, Levox Dekorder, Cassette, Cassett Aiwa Nivico ... Công việc thật kỹ lưỡng, mau lẹ và chắc chắn, đúng hẹn. Cấy có thể chờ lấy ngay. Có sẵn nhận và giao tận nhà không tính tiền Luôn luôn có sẵn phụ tùng của tất cả các loại máy. Giá bạn hơn mọi nơi. Bảo đảm 6 tháng

Trường

Võ Tuyển Điện

sáng lập năm 1949

154 Võ Tánh, Saigon

Lớp tập sửa **Radio, Ampli, Hifi** sẽ cấp và trang bị nốt trở tập 1 máy **Lớp Truyền hình** căn bản **Lớp Transistor** thực hành (Radio, Cassette, Magnê, Ampli) **và các lớp** ... xe hơi, Điện, Tủ Lạnh, Sang, Chiếu, Đồ dư sự tận tâm của 1 nhóm **Kỹ Sư** phụ trách dưới sự điều khiển trực tiếp của **Kỹ Sư Đỗ Hữu Hưng**

AMPLI-T.V HƯ

Gửi ngay Đ.T : 21.179

Hoặc đem lại RADIO HIỆP HƯNG 186 Lê Lai Saigon do nhóm chuyên việc TN đảm trách kỹ thuật sửa tốt nhất gia và vừa chúng lấy ngay.

— TV Mỹ, Đức, Nhật.

— Ampli, Thâu Băng, Sansui, Pioneer, Kenwood, Fisher, Marant Akai, Teac Sony Rovox v.v..

Đầy đủ phụ tùng nguyên thủy thay thế. Công việc mau chóng đúng hẹn Bảo đảm kỹ thuật 4 tháng. Có xe giao và nhận máy tận nhà.

HỌC RADIO TV · Transistor

770 PHAN ĐÌNH PHÙNG

ĐT : 93996

Lớp mới : 4 và 10-7-79

RADIO ĐÊN căn bản cấp 1,Sang chiếu. **Radio** cấp II tập sửa **Push Pull Hifi, STEREO, Radio** 3 bàng. ● Lớp đặc biệt, Trước, Sóng ... cấp sửa R Transistor mạch **TUNER, AMPLI, TAPE RE CORDER, CASSETTE** ● **TV** đặc thực hành sáng, tối Sách hướng dẫn TV Mỹ Nhật của G.S. Trần ... Biếu có tài trường, sự tiến tăng không cho HV học TV(Tài trường). ● Không bỏ rơi Đặc biệt hoàn toàn sửa chữa **R TRANSITOR** 2 Bàng và HV có căn bản lý thuyết, thấu phần thực tế : có một trả cho HV ở xa).

Chuyên
ĐIỆN TUYỆN
SÀI-GÒN — TRƯỜNG MINH GIẢNG — SAIGON
(Mình mở mình sống)
21.40.828
Ai mở mình mình sống
Ai mở mình mình chết
Quốc cường thanh niên
Quốc cường thanh niên
ĐIỆN - RADIO - T. V.
TRƯỜNG ĐIỆN TỬ
LỚN NHẤT HIỆN ĐỜI
264H Trương minh Giảng Saigon
Hai lớp sáng và chiều tối và nội trú Khóa mới 1.7 và 15.7
Lớp RADIO căn bản : Rạo sửa đủ loại radio đèn và ampli.
Lớp Transistor : Học 40 Pan thông thường cấp Signal tracer, injecto.
Lớp Trường sườn : Học đủ loại máy ... điện tử, cassette Teac P ...
Lớp T.V đen : Thực tập đủ loại máy hiệu do : GS VINH, NAM, CẦN.
— **ĐẶC BIỆT LỚP T V TRANSISTOR** : GS VINH
Đã chiếu hay hòa bình vẫn cần 1 nghề để tự lập, trường có rất mắt mẻ. Ban giáo sư tuyển lựa kỹ. Bạn sẽ an tâm và được bảo đảm khi theo học tại ĐIỆN TUYỆN.

LINH TINH

Uốn Kết Nhuộm?

— Nhận kết tóc và sửa lối mới không dùng lưới Nylon vì nóng đầu. Có tóc giả bán và cho thuê.

— Nhận dạy nghề cho ai muốn mở tiệm hoặc làm thợ chánh (có chỗ trọ)

— Nghề thuật tuyệt mỹ của nghề uốn tóc là : 1) Biểu chế lạn tóc thành nhiều màu sắc. 2) Cắt tóc ngắn tóc bằng dao. 3) Chải kiểu tóc theo khuôn mặt, theo mốc trong tạp chí Tây Phương (có hàng trăm mẫu đẹp lạ) Do ba Thầy Ấn chuyên viên hữu hạng đã nhiều năm thực tập tại Pháp đảm nhận. Đang được tin nhiệm trong giới phụ nữ Việt và ngoại quốc ở Saigon. Lành xin những lan tóc bị hư và chảy. Dùng toàn mỹ phẩm của Pháp — Mỹ. Có máy bào khi lan tóc đều nóng. Địa điểm thanh lịch, giá đại chúng. 2A đường Cao Thắng Saigon (gần đường Hồng Thập Tự). Đặc biệt thang tu nhây mở cửa cả ngày Chủ Nhật. Giờ giá cả.

Xe nằm đường

Gọi ĐT 40.081 gặp Rapido, sẽ rõ thợ đến ngay. Xe dầm vá, xe qui vị đem ngay, đến 440 Võ Di Ngụy P.N. Rapido làm cấp tốc bằng sơn ngoại quốc, thiếm sơn antirouille (ngừa sét). Kỹ xảo.

Gối cá Hà Nội

Thức ăn thuần túy của miền Bắc do chính người Bắc đảm nhiệm.

Mở cửa suốt ngày từ 12 giờ đến 13h00 325/1A Nguyễn thiện Thuật Saigon.

Nhắn tin gấp

Bà Nguyễn thị Bích Liên hiện cư ngụ tại số 393/11 Trần hưng Đạo Saigon.

Bà hãy đến gặp dì ký tên trên cho tôi 2 phần bụi bà đã bán lấy lấm ...

Tôi đành cho bà mọi sự dễ dàng để trả lần cho tôi số tiền quy.

Tôi đợi bà đến ngày 5/8/1972 bà không đến được bàng tôi sẽ đưa nội vụ ra pháp luật.

Bà NGUYỄN THỊ TỶ
149/35 Ngô tùng Châu Sg.

Nhắn tin gấp

Bà Trúc Giang

Hôm đi Cần Thơ với mình, nhà em đau nhiều cho đến nay Trúc Phương cũng đau, đưa con gái mà trước kia mình đã nhờ bà nuôi nó ... đời, giờ đây nó đau không ai săn sóc thuốc thang.

Em đau không thuyền giảm, đầu xem mình cũng phải đem Trúc Giang cho em thấy; mặt em đỡ ... mình.

Sau đây yêu cầu gì đừng đến dưỡng tôi nữa, vì thế nên ... mình mới có cảnh đau lòng như ngày nay, mọi con tôi đau thế nhiều rồi, chỉ em không chăng cảm nếu sau này có gì xảy ra xin đừng ... lên.

Bà TRÚC GIANG

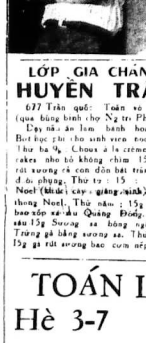

LỚP GIA CHÁNH HUYỀN TRẦN

677 Trần quốc Toản và 100th (qua bùng binh chợ Nguyễn Phương) Dạy nấu ăn làm bánh bao với Bột bọc thịt cho sinh viên học sinh. Thứ ba ... Choux à la crème-Plum cakes nhu bò không chim 15g gà rút xương cá con đồn bài trên Tôm đồ phụng. Thứ tư : 15 : Buche Noel (bûche : cây ... Cây thông Noel, thứ năm : 15g Bánh bao sốn xá-du Quảng Đông. Thứ sáu 15g Sương sa bông ngũ sắc Trung gà bằng sương sa. Thứ bảy 15g gà rút sương bao cơm nếp quay

TRƯỜNG TRÍ VĂN PHÒNG

Nhiều loại tủ đựng hồ sơ — Tủ Fichier — 19 ngăn — 16 5 ngăn chạy bằng Chariot — Bureau của giám đốc Deluxe Bureau văn phòng — bàn máy chữ tự động — bàn vuông ghế quay — đều của ngoại quốc. Có loại tủ thuộc của Thái Lan đang trang trí văn phòng tất đẹp. 76 Bùi Viện Saigon

Hoàng Long

Chuyên môn Hoàn tơ bằng dao kéo. Đẹp, sạch sẽ, nhỉ nhân lịch sự mát mẻ. Trang bị toàn đung vụ bằng máy điện tử tối tân Do chính thợ Catina đảm trách.

Chắc chắn qui vị sẽ hài lòng

Khai trương ngày 24-6-1972

106 Đường Yên Đỗ Saigon

ĐT 95435

Bố cáo Ly hôn

Chúng tôi Trần văn Sang (năm cước số 04973011 cấp tại Gia Định ngày 29-4-7... và Võ thị Linh (căn cước số 02957216 tại Tây Ninh ngày 17.11.69), cùng ... ly dị chồng bà vì không ... tình thấy hạnh phúc xaubon hai năm chung sống.

Kể từ ngày đăng bố cáo này (27-09-72) trở Trên vân Sang hoàn ... không chịu trách nhiệm về mọi bình vi của Võ thị Linh, và ngược lại.

Nhắn tin gấp

Bà Mai bá Liêu biết cư ngụ tại 235/16 Tăng Nguyễn Hữu Gia Định.

Bà hãy đến gặp để lo thanh toán cho tôi hai nhân hội mà bà đã hết do tôi làm chủ.

Tôi đành cho bà mọi sự dễ dàng để trả lần cho tôi số tiền nầy.

Tôi đợi bà đến ngày 05-07-1972 bà không đến được bàng tôi phải đưa nội vụ ra pháp luật.

Bà NG. THỊ TỶ
149/35 Ngô Tùng Châu Sg.

Nhắn tin gấp

Bà Nguyễn thị Kim 176 Trần hưng Đạo Sg từ ba Tư Dược.

Bà hãy thanh toán những phần hưu mà tôi đã chơi với bà do bằm chủ. Tôi đành cho bà mọi sự dễ dàng để trả lần cho tôi số tiền nay.

Tôi đợi bà đến ngày 5-07-72 bà không đến được bàng tôi phải đưa nội vụ ra pháp luật.

Bà Ng thị Tỷ.
149/35 Ngô tùng Châu Sg

Tin điện ảnh

Trung tâm phát triển nghệ thuật của Hội văn nghệ sĩ Quân đội xin thông báo các bạn trẻ yêu nghệ thuật trong số

Trường kịch nghệ sân khấu Điện ảnh khóa hoàn vuyên đầuiên của trường sẽ khai giảng 1-7-72 xây các bạn hãy phi tin gấp vì số học viên có hạng định. Và cũng kịp thời cung cấp cán diễn viên cho 3 tuần phim sắp thực hiện trong năm riêng Các bạn trẻ sinh viên quân sự Trường có các môn học lợi ích cho bạn khi nhập ngũ.

— Phong viên nhiếp ảnh Tuyển Tuyển

— Cameraman Quay phim

— Phòng ảnh chuyên trường

— Kỹ sư trường nghiên viên Radio sân liên học 23.25 Hàm Nghi Đ.T 20.075 Tru sở lớp học 72 Nguyễn Du Saigon.

Bố cáo thất tung

Chồng tôi BIỘD NGUYỄN-VĂN CHÔN, số quân 58.831947 thuộc liên đoàn 1/9 SĐ5 đã mất tích tại miền trường Kampuchea ngày 17/11/971, trong lúc giao tranh với địch. Nay đăng bố cáo này để xin tin ở thất tung cho chồng.

Vợ Ng thị Kim Anh

C48/7B Ap Ninh Lợi, xã Hiệp-Ninh, Phú Khương, Tây Ninh.

Trung tâm sửa chữa LADALAT

36 Ngô tùng Châu (Cây Quéo) GĐ Do nhóm thợ kinh nghiệm điều khiển về Máy Đông Sơn Điện.

Cái Số Trời

Muốn chuyện bại thành thắng trong mọi vấn đề tiền bạc, công danh, giao thiệp, tình yêu thương mến, hôn mạng v.v ...

Hãy đến Thầy Sáu tại Đức Lập, 2556 Phan văn Trị Gia Định số mới 429 (Ngã ba cầu Mỹ) hàng ngày từ 15 giờ đến 18 giờ Chủ nhật trọn ngày. Qui vị sẽ được thành công chắc chắn.

PHƯƠNG PHÁP MỚI

Xóng, chữa, Trám

các RĂNG đau nhức

— Không cần lấy pân máu —

135 Bùi thị Xuân vùng Ông Tạ, Gia Định

MÁY BỌC NÚT

NÚT NHÔM

Nút NHÔM ... đẹp nhất ?

Tiệm THÚ ĐÔ, 302 Hai bà Trưng Saigon (gần chợ Tân Định).

Nút của tiệm THÚ ĐÔ bán chạy nhất vì chỉ dùng toàn nhôm nhập sáng nên sáng ngời chứ không đen như nút những nơi khác. Hãy so sánh giá và phẩm chất trước khi mua để khỏi bị thiệt thòi. Các nhà sản xuất quảng áo và đại lý được hưởng giá rẻ không đâu sánh bằng Chú ý ! Nếu cùng loại nhôm những nơi khác cuối đợt 18 chỉ bán 100đ

300 Sang băng nhạc

LTS Băng Hoàn Mỹ có phòng lạnh mới để đúng toàn máy Teac 4010SL mới tinh, kỹ thuật tuyệt vời. Am thanh trung thực với tất cả các loại máy và bằng của qui khách mang tới. Với chất đã bằng nhạc Việt, ngoại Quốc mới nhất LTS Băng Hoàn Mỹ có phòng lạnh để ngồi lựa thực là nơi tự trọng nên mọi ý mong đón của qui vị Hiện 330 Vô diNguy Phú Nhuận 215/G8 Chu Lăng Gia Định.

Nữ Chiêm Tinh Hồng Liên

Thần Bài Cảo

Bảo đảm đoán trúng mọi công việc sắp tới, 18 năm qua đã nổi danh tại Hang Xanh GIA ĐỊNH và lũng lẫy danh tiếng khắp nơi.

Bà đoán trúng cho biết nhiều các cấp Chủ huy Trưởng Lãnh ... (St, Noong, Cung, Thương).

Địa chỉ mới 005 La E Cu Xá Nguyễn thiện Thuật SAIGON. (tại Đại lý Bureaux Shell!) Kể Chi Cảnh sát Saigon

TRẦN TRỌNG KÍNH MỜI

HỌC

Muốn chắc chắn đậu kỳ thi PROFICIENCY không thua 4.1973 các bạn hãy theo học ngay lớp PRE-PROFICIENCY (Michigan) tại

TRƯỜNG ANH NGỮ ZIÊN HỒNG

từ 1.7.72. Có lớp sáng, chiều tối do Cô Lê ngọc Khanh Lê bá Kông, Phan Khải, Ngô Quốc Phong, Giảng thanh Trực phụ trách dẫn. Hỏi thi tiết tại văn phòng, 80/6 đường Bà huyện Thanh Quan Saigon.

Cử nhơn giáo khoa Anh văn, Trẻ tuổi, Xuất sắc. Dư thì giờ, nhận dạy Anh văn tư gia theo phương pháp vừa kèm vừa phơm vừa hướng dẫn dục sách giáo trí bằng tiếng Anh.

Thư về Box 2794 Saigon

Nếu biết ăn bao, học đúng bưởi! 4 tuần là HS có thể đã tới IAB khóa 2-8-72 đã đăng.

30-6 (đến đến 1-8) THỜI GIAN ĐẶC BIỆT chuyên ÔN BÀI, KIỂM BÀI việc học thì GIẢI các đề thi đặc biệt cho HS. Bảo đảm đề cao, học phí 700đ. (Con nhân thêm 1 số ít học sinh. Đề m ... nhận học phí)Gửi tiền gấp tại **TƯ GIA 96 Bùi Chu Sg** (trước nhà thờ Huyện Sĩ cạnh trường Nguyễn Bá Tòng). Mở một lớp hề 10 lên IIAB.

Phân tích Hình, thư

Quý vị sẽ nhận được bài giải đoán về công danh, sự nghiệp, chính bằng phương pháp của vọn Heliode Le caracteriologie à Zurich.

— Gửi hình 6x9 nhìn thẳng(kèm 200đ bưu phí)

— Nhận dạy hàm thu phân ảnh hành ảnh nét chữ (500đ)

— Giải đoán chữ viết, chữ ký, nhìn 1 là thư biết vận mạng người gởi (300đ)

Địa chỉ : Bà Nguyễn thị Lê Sương. 113/3 Nguyễn văn Thanh Gia Định.

Anh Văn đàm thoại cấp tốc dự bị đại học

ĐÀM THOẠI CẤP TỐC khóa 2 tháng và 1 tháng, (6 buổi 1 tuần) qui vị sẽ nói lưu loát và viết đúng các câu thông dụng để giao thiệp đi ngoại quốc, đi làm ngoại... GS đã dạy nhiều năm tại người quốc và nữ giáo sư Mỹ sẵn sàng người (chỉ nhận 8 người 1 lớp) tới mỗi học. đến giao thoại ngay. Lớp dự bị.

THÌ VÀO CÔNG DÂN HOA KỲ, luyện Anh Văn thi DƯỢC sĩ Y KHOA — TOELF. PROFI. CIENCY MICHIGAN các lớp mới Sáng chiều tối mở ngày 26.6 — 2.7 Ghi tên tại 39 Nguyễn đình Chiểu Tân Định.

ANH NGỮ

GS TRẦN VIỆT ANH

30 Pasteur lầu 1 ĐT : 93.567

(trước rạp Casino Saigon)

Phòng lịch sự mát lạnh lớp 10hr Lớp mới 03-7-72

1. ĐÀM THOẠI chuyên luyện nói các mẹo như sẽ giao tiếp vấn vấn phòng kêu điện thoại, buôn bán, du lịch nhà hàng khách sạn tro chuyện hàng ngày 16-6-72

Khóa 2 (tháng (6h mỗi tuần)

Khóa 4 tháng (3h mỗi tuần)

GS Mỹ luyện giọng, bắt gồ xao bằng để học viên luyện giọng thêm ở nhà. Phương pháp dễ hiểu.

2. Luyện dịch Văn Chương Bảo Chí Viết Thư Từ Thương Mại.

3. Lớp cho từng người hay nhóm.

4. Đặc biệt lớp kèm Anh Pháp Việt cho trẻ em từ 5 tuổi. Học tuần 5 buổi : Sáng và Chiều.

THUỐC

Phép lạ ??? Có thật 100o/o

ĐỘC NHỨT VÔ NHỊ

● **Thuốc giải độc Nha phiến mới** : tìm được lần đầu tại Việt Nam. Một tin mừng cho các gia đình có thân nhân ghiền Nha Bịch Phiến lâu năm chưa có loại thuốc nào trị được

● **Bảo đảm** : Trong một tuần là cai được tận gốc các bệnh phiến hút và chích Nha Bịch Phiến mới cách thật dễ dàng mà không hành hạ cơ thể bệnh nhân, trái lại bệnh nhân được khỏe khoắn và bồi bổ trong lúc dùng thuốc.

● **Đặc biệt** : Bệnh nhân vẫn đi làm và xe địch như thường lệ, mà không sợ bị bạnh ha bởi con ghiền.

Có nhận trị bịnh tại nhà bệnh nhân, có cho bệnh nhân thử thuốc trước khi mua.

(Trị hết bệnh mới nhận tiền)

Địa chỉ : 13-15, đường Đoàn như Hài—Quận 4

ĐỌC VÀ CÓ ĐỘNG SỐNG THẦN

Đàn bà con gái

Kinh kỳ không đều, chậm trễ, huyết trắng, yếu tử cung hay đau bụng. BÁO ĐÁM : 7B Nguyễn Văn Học GĐ (sát Viện Ung Thư vào 50m).

Bà Hồng

THUỐC GIA TRUYỀN

Chuyên trị : Thận, gan, bao tử, Huyết trắng, Suyễn, Sung tức, phong, tê.

Trẻ em : Ban, đậu, khó đêm, ọc sữa, bỏ bú, chậm lớn.

124/16 Nguyễn văn Học Gia định.

Bình Trĩ

8a tử cung, yếu sinh lý

(Dứt bệnh mới nhận tiền, kết quả bảo đảm 100o/o). Ai đã trị qua cũng đều hết lòng ngợi khen).

Trên 20 năm kinh nghiệm, dùng thuốc gia truyền trị dứt mọi gốc trĩ, nội ngoại, tiểu ra máu, mạch lươn, sa trĩ, bón kinh niên, tê nhức, đau đầy chậm, huyết trắng, kinh cam, hơm muộn, di mộng, huyết tinh, xuất tinh sớm, lịt dương(thấp dương). Bảo đảm đưa hết gốc trĩ ra ngoài 5 ngày rụng em không rát phát, vừa trị vừa đi làm được. Đặc biệt ít tốn và mau lành. Quán cùng được giảm phí anh chị em nghèo được giúp đỡ ở xa có phòng nghỉ miễn phí.

41 Lý thường Kiệt Ban Mê Thuột ĐT 117 và 524/11 Phan đình Phùng Saigon (Giữa Vườn Chuối và Cao Thắng). Ba con cắt giữ mục nay, đến trị được gần 30 phần trăm.

Nhan chỉ lại mỗi tỉnh 1 người.

Trĩ. Yếu sinh lý

SA TỬ CUNG—KINH PHONG BẠI XUỘI — ĐÁI DƯỠNG HUỲNH ĐẢN và MỤN Ở MẶT

(*Kết quả bảo đảm 100 ở/o. Ai đã trị qua cũng đều hết lòng ngợi khen*)

Trên nhiều năm kinh nghiệm hàng tôi dùng thuốc gia truyền trị dứt mọi gốc trĩ nội cùng như trĩ ngoại, tiểu ra máu có khi như cắt cổ gà, mạch lươn sa trĩ và tên bón kinh niên, đau đầy chậm, huyết trắng, lãnh cảm, hiếm muộn, di tinh và huyết tinh, xuất tinh sớm, và liệt dương (thấp dương).

Riêng về sa trĩ chúng tôi bảo đảm chỉ trong 48 tiếng là rút lên hết.

Bảo đảm sức thuốc Jua hết gốc trĩ ra ngoài 5 ngày rụng em không tai phát, vừa trị vừa đi làm được. Đặc biệt ít tốn và mau lành, quán công được giảm phí, anh chị em nghèo được giúp đỡ.

Ở xa có phòng nghỉ miễn phí.

41 Lý Thường Kiệt Ban-Mê-Thuột 399/43/4 Phan đình Phùng Saigon Hoặc 376 Trần quí Cáp (vô 10th) và 524/11 Phan đình Phùng Saigon (không qúan đường Vườn Chuối và đường Cao Thắng).

Bà con cắt giữ mục này để trị được giảm thật nhẹ. Nhan chỉ lại mỗi tỉnh một người.

Dạy may

Cô Bảo Đàn trường chuyên dạy cắt may ÂU-VIỆT-HOA phục và áo dân phương pháp dễ hiểu, tính, độ nắc học cũng được, tánh chi dân từng người, ngày mo nhập học cũng được học phí nhẹ. Trường có mở lớp tại đa địa điểm :

THỜI TRANG

249 Chi Lăng (ngã tư Phú Nhuận)

Có lớp tối từ 6g30 đến 9g30

ĐẶC BIỆT : Mở lớp bổ túc tốc đành cho nữ sinh.

ALGINON

Thuốc trị đau nhức công hiệu nhất

— Phong thấp

— Đau nhức bắp thịt

— Nhức đầu, đau răng

— Cảm cúm, nóng lạnh...

Bán tại các nhà thuốc Tây.

NHÀ

Đất Bán

Đất Trảng Mặt Tiền nhiều lộ có điện nước Đường Chánh Hưng ngang trường Trung học Công Đồng Quận 8 cách chợ Phạm thế Hiển 200 thước, Xin hỏi 232 Nguyễn Hoàng Chiểu.

Cần gấp 5 cô giúp việc như số 9, Bùi Hữu Nghĩa G. Định. (Gần cầu Sắt).

Sang hoặc **Bán** một tiệm nghỉ có nước điện 110 - 220 - Điện thoại. Xin liên lạc 457/19 Phan Thanh Giản Saigon.

Đất Xa lộ, ngay khu H.C và chợ, sau cư xá NHQC. Bán gấp 3 lô gồm 900m2. 1100đ/m2. Đã đổ nền. Hỏi 64 Y-ơ Đ.T 94985.

Phố 1 nhà đất 4m x 20m lầu đúc xuất 2wc. Điện 110-220v. Gara,cửa hông rộng, gần ngân hàng, tiện mở cửa tiệm, phòngmạch, 3T4. Hỏi 97A Đường Mai Khôi hoặc 132/29 Ng văn Thoại

3T9 : Ba tầng lầu đúc 3,50 x 17m, balcon, phòngtanh đầy đủ tiện nghi khu an ninh, gần trường, gần chợ, xe hơi vào tận cửa gần nhà trường.

Hỏi ba Ba, số 275/72A cư xá Lữ Gia Phú Thọ xem nhà từ 12g-4g.

Nhà Nha Trang

1 Tr. 4 nhà 4m5x13m gồm 2 phòng, bếp và toilette riêng, có mấy bồn nước, đầy đủ tiện nghi, mát mẻ, sân rộng Đất 150m2, gần chợ, trường học và biển xa Hải 34 (Tế đại Hanh N.T. (cách hạ từ Nguyễn Hoàng 3m), số 97/1 Thái Lập Thành Chi Lăng Gia Định.

20-6 Cours Toán lý hóa LÊ - LỢI

— Lớp giải đề thi Tú tài I AB khóa 8/72 (Chuyên giải đề thi—Tuần học 14g10)

— Lớp 11 AB niên khóa 72—73

— Lớp 11 -[- 12 AB 72—73 (dành cho h.s. sinh năm 1955 và hs thi Tú tài II năm 73)

— Các lớp 7, 8, 9, 10 khóa hè và các lớp Anh Pháp đủ mọi trình độ.

Ghi tên : 183B, Nguyễn Biểu—Chợ Quán

TOÁN LÝ HÓA

Hè 3-7

11, 10, 9
8, 7, 6

● GIÁO SƯ TRẦN CAO LỘC
tại 34 Ký Con — Saigon 2

3-7 Lớp Hè Toán Lý Hóa

Các Lớp 6, 7, 8, 9, 10AB và IIAB

G.S HOÀNG TƯỜNG THỤY, TRẦN CAO LỘC, NG. QUỐC SÙNG NGÔ TƯ VƯƠNG, LÊ NGUYÊN, NGUYỄN VŨ CÔNG...

Tại trường **ĐỨC HẠNH** *155 Trần quý Cáp Saigon*

3/7 Toán Lý Hóa Trường Sơn

—129— Lê-văn-Duyệt Saigon

4 GIỜ CHIỀU VÀ 7 GIỜ TỐI

Khai giảng các lớp Tam lên Nhị AB. (Đã các lớp ngày chẵn, các lớp ngày lẻ).

Lớp L.T Tú Tài I A-B. đặc biệt tăng cường nhiều giờ

Gs. Toán : ô. Đại — Gs. Toán Lý Hóa : ô. Bình Thế Vinh

ANH VĂN — CHIỀU VÀ TỐI

Việt Nam Quốc Tế Học Đường

236 Trương minh Ký

KHÓA MỚI 1-7-1972

☐ Anh văn căn bản, đàm thoại, phiên dịch văn phạm.

☐ Anh văn bổ túc và Luyện thi Tú Tài

☐ Giáo sư Việt Mỹ kinh nghiệm.

TRƯỜNG SINH NGỮ

Y-TẤN

—478— NGUYỄN TRI PHƯƠNG C.L ĐT : 37949

Chuyên luyện **Anh - Pháp - Nhật**

KHAI GIẢNG CÁC LỚP MỚI

ANH : EBT 1 và 2, 3, 4 Văn Phạm, Đàm Thoại

IELTS Proficiency Michigan

ABIL, NCE EM thâu học viên từ 6-12 tuổi

PHÁP : Cours Fran aises Maugert I, II. Văn Phạm — Luyện Dịch — Đàm Thoại.

NHẬT : Sơ, Cấp, Trung Cấp, Dịch, Đàm Thoại.

Giáo ban cao học Cử nhân ĐHSK kinh nghiệm tận tâm hướng dẫn. Trường sở khang trang mát mẻ, chỗ đề xe rộng rãi.

LUYỆN THI VÀO

QUỐC GIA THƯƠNG MẠI

Đã các Cán bộ Cao Đẳng Thương Mại và Kỹ sư Trung Tâm Quốc gia Thương Phát Thọ phụ trách. Khai giảng các lớp mới (sáng, chiều, tối) :

27-6 (Lớp thường) : học 12 giờ một tuần

30-6 (Lớp đặc biệt) : dành cho học sinh sắp thi Tú Tài I. Trước thời gian thi Tú Tài học 8 giờ một tuần. Thi xong Tú Tài I sẽ học 24 giờ một tuần đến khi thi chương trình thi.

— Nam, nữ 17t được hoàn dịch 3 năm

— Trường đảm nhận hộp hồ sơ thi

— Ghi tên được phát tài liệu về trường QGTM và đề thi các năm trước. Ghi tên tại

Trung học TRÍ THÀNH *54 Tự Đức Dakao*

Trung học TRÍ ĐỨC *55 Cao Thắng Saigon*

Lớp PRE-PROFICIENCY (MICHIGAN)

Theo lời yêu cầu của nhiều phụ huynh học sinh, Trường ANH NGỮ ZIÊN HỒNG nhất định mở 3 (ba) lớp Pre Proficiency (Michigan) để chuẩn bị cho học viên thi khóa tháng 4.1973.

Ngày giờ khai giảng : 1-7-72

(SÁNG CHIỀU TỐI)

Hỏi chi tiết tại văn phòng, 80/6 Bà Huyện Thanh Quan Saigon.

Quốc tế lữ hành cuộc (ITA)

SAIGON - NHA TRANG - SAIGON

Khai trương khởi hành vào ngày 28-6-1972 tức ngày 18 tháng 5 Âm lịch.

SAIGON - NHA TRANG

— **Khởi hành đúng 07giờ30 sáng (mỗi ngày)**

NHA TRANG - SAIGON

— **Khởi hành đúng 07giờ00 sáng (mỗi ngày)**

— **Chạy toàn xe mới** — **Tốc độ vừa phải**

— **An toàn bảo đảm** — **Chỗ ngồi rộng mát**

Xin mời Quý vị ghi tên và giữ chỗ tại:

SAIGON : Số 1007 đại lộ Trần hưng Đạo Cholon Q.5. (ngang rạp hát Opera tức Oscar cũ) ĐT 37.201

NHATRANG : Số 64 đường Trần quý Cáp Nha Trang ĐT 20.147

Toán Lý Hóa ĐĂNG KHOA

370 Trần Q. Cáp Saigon.—ĐT : 90.315—

3/7 ● *TỔNG KHAI GIẢNG 11A VÀ 11B GIÁO BAN GAUSS*

— TOÁN : NGUYỄN KHẮC MINH, HOÀNG THUYỀN, LƯƠNG VIỆT CƯƠNG

— LÝ HÓA : ĐẶNG TRÍ BIÊN — TRƯƠNG THIỆU HÙNG

HÃY LỢI DỤNG DỊP HỆ ĐẾN HỌC

1 **Khóa hè căn bản** tại **180 Lý thái Tổ SAIGON** (cuối Phan đình Phùng)

— Nơi tập trung toàn giáo sư dạy giỏi, đã từng cộng tác với trường trên 10 năm.

7 *Toán Lý Hóa* **6,7,8,9,10,11** Anh Văn English For Today I, II, III, IV—Pháp văn Mauger I, II, III.

— **Quý vị PHỤ HUYNH có con em sắp vô Đệ Thất** nên cho theo lớp Toán Lý Hóa, Sinh Ngữ Đệ Thất để học trước chương trình sắp học.

26-6 Luyện thi Quốc Gia Thương Mại

TRỌN KHÓA 06 TUẦN

Do GiảngViên các Trường THƯƠNG MẠI và KỸ THUẬT tổ chức—Giải đề thi trắc nghiệm đề nghị

NGÀY THI : 15-8-1972 — **NGÀY NỘP ĐƠN : 01-7-1972**

● Nhà trường phát đơn và lấy hồ sơ thi cho thí sinh từ : **26-6-1972**

● **ĐIỀU KIỆN TUỔI TỪ 1955 — NAM SINH ĐƯỢC HOÃN DỊCH 03 NĂM**

Trung Học **MINH HƯNG** 383 Phan thanh Giản SAIGON (gần bịnh viện Bình Dân)

Trung Học Trí Đức

55 CAO THẮNG SAIGON

NIÊN KHÓA 1972-73 KHAI GIẢNG CÁC LỚP SÁNG-CHIỀU-TỐI

Từ Lớp 6 đến Lớp 11 A và B

1-7 — ĐẶC BIỆT Lớp Tối dành cho các Học Viên thiếu **căn bản** (so kỳ chương trình các lớp dưới)

— Luyện Thi Trung Niên Khóa 1972-1973.

— Ban **Giáo Sư** kinh nghiệm — Kỷ luật nghiêm minh.

TRUNG TIỂU HỌC TÂN-KHOA

1-7-72 **SỐ : 95 NGÔ TÙNG CHÂU — GIA ĐỊNH ● ĐT : 40.087**

— HIỆU TRƯỞNG : ÔNG **KIỀU CÔNG GIA**

TỔNG KHAI GIẢNG Niên khóa 1972-1973

☐ TỪ LỚP 1 ĐẾN LỚP 11 A.B. ☐ CÁC LỚP 12 AB MỞ NGÀY : 01-09-1972

☑ TRƯỜNG SỞ RỘNG RÃI, MÁT MẺ ☐ BAN GIÁO SƯ DANH TIẾNG NHẤT. NĂM NÀO TỶ LỆ ĐẬU TÚ TÀI I VÀ II CŨNG RẤT CAO

TRƯNG HỌC BẢO - QUỐC

PHỔ THÔNG và NÔNG LÂM SÚC

75 — 77 (số cũ) 179 — 181 (số mới) **Trần Quốc Toản Saigon**

(gần Ngã ba Cao Thắng — Trần Quốc Toản)

KHAI GIẢNG ngày 3-7-72

NÔNG LÂM SÚC : Mở các lớp 10 — 11 và 12

Lớp 10 NLS : Nhận học sinh sanh năm **1956** đã học qua lớp 9 hoặc lớp 10 Phổ thông

PHỔ THÔNG Mở các lớp 6—7—8—9—10—11 và 12 A và B

Kỷ luật Nghiêm minh — Giáo sư danh tiếng — Trường sở khang trang

Ghi tên trước và hỏi chi tiết tại Văn phòng

NÓI VỚI CÁC EM

Các em thân mến,

Đọc thư của anh H.Â trong số báo cách đây 1 ngày có lẽ các em cứ tưởng chị giữ đề kỳ lắm nên mới có vụ anh Hai Âu phải nán ni hết lời mới được viết 1 lá thư. Sự thật không đúng như vậy đâu chả là anh H.Â. muốn nói cho các em vui, khi anh ấy muốn nhắc các em nên chịu khó tìm hiểu những tiến triển của khoa học và bao nhiêu điều mới lạ khác đấy thôi.

Điều anh H.Â. khuyên các em thật chí lý các em ạ và cũng đã nhiều lần chị nhắc nhở các em việc đó. Thường ở tuổi các em, các em vẫn thích vân thơ, mơ mộng nhiều hơn là tìm hiểu về khoa học. Xã hội Đông phương chúng ta tương đối chậm tiến hơn xã hội Tây phương một phần cũng là quan niệm coi trọng những người học vấn, học chữ hơn là những người làm việc bằng tay chân đó các em.

Những tiến bộ trong bất cứ ngành nào đều do công trình nghiên cứu, sự làm việc khó nhọc của con người mới có. Những công việc tìm tòi mày dò hái ở người làm một sự cố gắng nhẫn nại tột cùng. Để có đủ nhân nại theo đuổi, người ta phải có sự ham thích đọc biết mới được phải không các em?

Thế giới ngày càng tiến triển trên đủ mọi phương diện, trong khi đó, quốc gia chúng ta mới chỉ bước vào giai đoạn bắt đầu nhất là trong lãnh vực khoa học, kỹ nghệ. Chúng ta phải cố gắng chú tâm đến lãnh vực này nhiều hơn nữa mới mong đuổi kịp được các em ạ. Các em cứ thử nghĩ trong khi người Mỹ đã chế phi thuyền để bộ cung trăng bao nhiêu lần mà nước ta chưa chế nổi 1 cây viết máy loại tốt thì các em thấy con đường chúng ta phải đi dài dằn mực nào.

TRÂM KHANH

HẢI AU sưu tầm

Huân Tước BADEN POWELL nhà sáng lập phong trào Hướng Đạo Thế Giới

(TIẾP THEO)

Khai sinh phong trào Hướng Đạo Thế Giới

Sau trận chiến trên, Huân tước trở về quê nhà và vô cùng xúc động khi thấy tình trạng bê tha, hư hỏng của thanh niên Anh quốc. Ông lấy kinh nghiệm tổ chức thiếu niên trong thời gian bị vây ở Phi Châu và cho rằng: nếu biết cách tổ chức, dìu dắt, thanh niên sẽ bớt hư hỏng và trở thành những công dân xứng đáng. Do đó, khi sắp được thăng chức Thống Tướng, một chức vị cao nhất của quân đội thì ông xin từ chức, bỏ địa vị, bổng lộc để gánh lấy một trách nhiệm mới: Cải tạo tinh thần thanh niên Anh bước đầu của phong trào Hướng Đạo Thế Giới.

Tháng 5 năm 1907 Huân tước Baden Powell cùng 22 thanh niên tổ chức một cuộc cắm trại gần đảo Brownsea, ngoài khơi Anh quốc. Tại đây, ông đem hết khả năng thao vết cùng kinh nghiệm về cuộc sống tự lập giữa thiên nhiên để huấn luyện đám thanh niên này, đưa họ vào một quan niệm sống mới, lành mạnh và hào hứng. Ông dạy họ cách tự lo bữa ăn giữa trời, cách thám du, ngụy trang, cách đặt bẫy và thoát hiểm v.v.. chuyến đi đầu tiên này đã thành công rực rỡ và càng ngày, ông càng được giới trẻ cảm mến, xin gia nhập đoàn thanh niên của ông.

Để tổ chức được quy mô hơn, ông đặt ra bản nội qui sinh hoạt, lấy khẩu hiệu là «Sẵn Sàn» (Be prepared) cùng câu tuyên thệ cho những tân đoàn sinh: «Tôi xin thề trên danh dự, làm tròn bổn phận tôi đối với Chúa và vua, tôi sẽ tận dụng khả năng tôi để giúp đỡ đồng bào bằng mọi giá.

(Còn nữa)

Khu Vườn Của Em

THƠ THƠ THƠ THƠ THƠ THƠ THƠ THƠ

BÀI THƠ CHO QUÊ HƯƠNG

(Mến về Ngô thị Bảo)

Bình Long : quê hương em đó !
Còn lại gì khi giặc đã về đây
Còn lại chăng xơ xác những rừng cây
Miền đất đỏ lại loang đầy máu đỏ !

oOo

Xa rồi đất đỏ cao nguyên,
Xa chiều thôn bảng, xa miền tôi yêu.
Xa cô gái Thượng yêu kiều,
Xa giòng suối biếc đập dìu bướm hoa.
Xa rồi tiếng hát hiền hòa,
Xa căn nhà nhỏ hôm qua đạn mù.
Xa rừng thẳng tắp cao su
Ra Ji mang cả hận thù theo chân.

KIM HOA — AN MỸ BD

TIẾNG SÁO CHIỀU

(Kính tặng chú... sô)

Một buổi chiều hoàng hôn xuống chậm
Mây trời giăng ngỡ vướng hồn thơ
Sáo buồn réo rắt khúc chơi vơi
Nghe mộng mị lên bờ mắt thẳm
Dáng từng xanh gió đưa lả lướt
Hoa mỡng gà nhạt nắng mang mang
Đường phố vắng lắc dắc lá vàng
Lần tóc cô lộng bay tha thướt
Vương êm nhung không gian rải khắp
Chừng thoáng qua vạn những mong chờ
Trong huyết quản rạo rực ước mơ
Mơ Việt Nam hòa bình tới gặp

BĂNG HÀN TUYẾT SƯƠNG

(Phú Nhuận)

Tuổi thơ và Chiến tranh

(TIẾP THEO)

Tiếng Linh vang dội trở lại trong khoảng không gian yên tĩnh. Mọi lắc cắc nhà cửa gỗ trước nhà lay động, rồi mở toang, bà nội của Linh tươi cười bước ra. Linh chạy đến, bà mở rộng đôi tay quốc ôm Linh vào lòng, rồi Lan cũng vừa tới, bà đang một cánh tay ôm cả Lan, Hai anh em Linh ôm sát trong vòng tay của bà. Linh người lên nhìn bà, sao bà khác xưa quá, tóc bà đã bạc nhiều, da bà nhăn nheo. Linh thấy thương bà ghê quá.

oOo

Linh đang ngủ mơ màng bên bà bỗng thức dậy bởi những tiếng nổ dồn dập từ xa đưa lại. Bà Linh bước ra khỏi mùng, bên giường kia mẹ Linh cũng ngồi dậy hỏi:

— Cái gì thế mẹ ?

— Chắc có đánh nhau ở xóm trên họ báo động đó.

Bỗng có tiếng súng nổ rồi rồi từng loạt đạn nổ theo. Linh nghe gần quá. Linh sợ phải nhảy xuống giường ôm lấy bà. Mẹ Linh gọi bà Lan dậy rồi ôm bà nhảy xuống và chạy lại nằm dưới nền xi măng sau bức tường dầy. Bà Linh cũng dắt Linh xuống đó, rồi bà với vàng lại phía bàn thờ lất ngọn đèn dầu. Mẹ Linh lo lắng nói:

— Mợ lại nằm xuống luôn mợ !

— Không sao đâu, con cứ giữ Linh và Lan đi, đừng để tụi nó sợ tội nghiệp.

Linh nói giọng run run:

— Nội ơi lại nằm với cháu đi nội !

— Ở, cháu đừng sợ gì hết, bà đi lấy cái này rồi lại liền bây giờ.

Tiếng mõ bảo động dồn dập xen lẫn tiếng súng, đì đùng, tiếng sủa liên hồi làm Linh ghê sợ quá. Lan cũng mẹ khóc thút thít làm Linh lo thêm.

Bà nội của Linh đang đứng giữa cửa sổ, tay cầm cái mõ tre:

— Ở cháu bỏ lại sát mẹ cháu đi rồi bà lại bây giờ. Nói xong bà Linh đem mõ lại liền cửa lớn, bà mở cửa cái cửa gỗ nhẻ nhẹ. Mẹ Linh lo lắng thúc dục:

— Mợ làm cái chi thế mợ, nằm xuống đi mợ.

(CÒN NỮA)

Ngôi Sao HUYỀN BÍ

CÁC EM TÂM SỰ

Em ĐINH VIẾT ÂN «Tác Châu» (?) — Thơ của Châu không thích hợp với vườn nên chị cắt chuyện qua. Tú Kêu: Đã ông thi sĩ này định đoạt rồi. Kỳ sau viết cho Khu vườn em nhé. Tìm nhưng đề tài có tính cách tuổi thơ em nhé. Chờ sáng tác mới của em. Mến.

Em DI HA (B&4T): Viết chi vườn nhà lu rồi mà Hạ còn quên viết hai mươi hoài, thật đáng đánh đòn gì vậy hả Hạ đã đi. Hôm nay bảo Hạ đã nghỉ hè rồi phải không? Kết quả cuối năm ra sao thư cho chị biết với. Kể cả chuyện của xứ «Buồn muôn thuở» nữa nghe. Mà lấy bài thơ trước chị đã chọn đăng chắc em đã được rồi chớ. Thương

Em LYNH THƯƠNG (Quy Nhơn): Thế là cô bé không chịu đọc báo đây chị đăng lên cho Thương rồi. Thương: con viết thư trách chị nữa. Không sợ chị giận sao cô bé? Nhớc Thương vào vườn rồi đó, tập thơ em tặng chị cũng đã nhận được, việc viết thư riêng chị bận lắm không làm được đâu. Thông cảm chị vậy nhé! Em mến trong vườn chị cũng thương bằng nhau hãy đừng nghĩ như vậy nữa mang nặng cảm tội lắm em ạ. Viết thư cho chị kể về chuyện học của em cho chị nghe với nhé Thương.

Em TRỊNH HOÀI NGUYÊN (Vũng Tàu): Thả con thỏ đó cho nó chạy tuốt rồi biết đi em, gì mà con bé nhát thế, viết bao nhiêu lần mà không đám gọi chỉ vì chú thỏ cứ chạy quanh chân em? Lần nay chú thỏ chạy đi rồi, cho vườn nhà nữa nhé. Được cô gửi những sáng tác của em về cho chị đọc. Chị chấm Phê vì Thanh liên cho em đây. Vũng Tàu lúc nay mưa nhiều không em? Thư cho chị biết với nhé. Thương.

Nhóm Bà Phê và Thụy Thanh: Trịnh Hồng Nguyên mới làm quen với hai em đây. Nếu đồng ý hãy viết thư về số 11/14 Đường Hoàng Hoa Thám, Vũng Tàu. Nguyên mong thư hai em nhiều.

ĐỜ BUỒN

Truyện dài CHU TỬ

13 — SỐ 201

Một đôi khi Thu cũng có ý nghĩ như Chiếu, nhưng Thukhông ngờ Chiếu lại điên tà huyễn tượng ý nghĩ, làm Thu giật mình vì Thu vẫn định ninh Chiếu là đưa cô lẫn, không thể thấu triệt tâm lý ngoài ngoéo của mọi người. Ai ngờ.

Thu chọt rức Chiếu thêm:

— Nói như Chiếu thì ở đời chả có ai là anh hùng thật sự sao? Ai mà chẳng do hoàn cảnh cá nhân thúc đẩy mới trở thành anh hùng? Bà Trưng chẳng hạn...

Chiếu lắc đầu:

— Riêng tôi, tôi thực tình không muốn trở thành anh hùng vì tàn phế vì mất chưn mất tay. Tôi thú nhận, tôi không ưa cái hung của Khánh.

— Chiếu ghen ghét với Khánh thì đúng hơn.

Nhận xét của Thu làm mặt Chiếu đỏ gay vì tức, Chiếu vẫn ngẫm ngầm ghen ghét Khánh ở điểm Khánh đẹp trai hơn Chiếu. Nhất là vì Kim cô cảm tình với Khánh, phục Khánh tuân theo mệnh lệnh của Khánh. Chiếu cố tìm một câu thật cay độc để hạ Khánh.

— Hơi đâu mà Chiếu ghen ghét! Ông Khánh không thể có vợ có con được thì ông ấy trở thành anh hùng để trả thù đời chứ!

Thu phì cười

— Vậy mà Chiếu vẫn ghen ghét! Chỉ nghe giọng Chiếu nói đủ thấy Chiếu ghen ghét. Chiếu thực Chiếu có ghen ghét đi, ghen ghét vì Kim có cảm tình với Khánh nên Chiếu bỏ nhà ra đi!

Chiếu tức muốn... nhưng... Thu để... Thu cảm... hong, nhưng khuôn mặt Thu vẫn phẳng nhơ, thách thức lắm. Chiếu chợt có ý nghĩ. Chiếu đem cách xử dụng một lần nữa cái khí giới duy nhất của Chiếu, cái khí giới mà Khánh không có, để chứng tỏ một cách rõ ràng hơn cho Thu biết, là không thể so sánh Khánh với Chiếu. Chiếu hãn học vít đầu Thu xuống gối mà:

— Khánh có thể có vợ, có con được đâu mà tôi ghen ghét! Thu có muốn có con với tôi không, tôi sẽ làm cho Thu có con cho Thu coi...

Nhiều lúc cám nản, trống rỗng, Thu vẫn mơ ước có một đứa con, Thu tưởng tượng đời mình sẽ biến đổi ra sao nếu Thu có một đứa con. Thu ngây thơ hỏi:

— Chiếu có thể làm Thu có con thực à?

Gương mặt ngây thơ của Thu, làm cho Chiếu kiêu hãnh trả lời:

— Ai thèm nói dối Thu. Một người đàn ông biết làm cho người đàn bà có con, thì mới là đàn ông. Chứ đàn ông không làm nổi cho đàn bà đẻ, thì...

— Thì là đồ hỏa, phải không Chiếu?

— Đúng thế! Là đồ bỏ, dù có anh hùng đến đâu nữa. Đàn bà cũng thế. Đàn bà mà không có con thì chỉ... Chỉ là ..

— Chỉ là đồ bỏ, không thể gọi là đàn bà được.

— Đúng thế! Đàn bà không có con đâu phải là đàn bà. Đàn bà thì phải đẻ đái, phải cho con bú, phải nuôi con mới được là đàn bà chứ.

Lời nói của Chiếu làm cho Thu thử người suy nghĩ: «Có nhẽ Chiếu nói đúng, cuộc đời của mình tới nay vẫn lạc lõng, song gió, biết đâu chẳng vì mình không có con. Mình có một đứa con thì đời mình sẽ ổn định, mình sẽ hết phá phách...»

CÒN NỮA

MỘT MÙA MÊ HOẶC

Truyện dài VIÊN LINH

4. — SỐ 55

Chàng biết rõ chỉ cần một lời nói nữa, nàng sẽ giữ chàng lại, nhưng chàng cũng không đắm. Chàng sợ. Chàng đột nhiên thấy mình xao xuyến bất định, hình như chàng đang cần được ở một mình, với cơn gió, với tâm hồn trong gió, xào xạc, vi vu.

— Anh về.

Chính nói xong đi nhanh xuống cầu thang, buồn bã và bứt rứt. Tiếng giầy chàng đội trong lòng ngực, và chàng muốn quay ngay trở lại, muốn được ngồi xuống lọng ghế vừa rời bỏ, muốn được nhắm mắt bên hương thơm nồng nàn của người đàn bà đang cần chàng, đang có đưa như chàng, song đã muộn. Băng qua khoảng sân tối, Chính đi ra giữa phố đêm.

Chàng đi như một cái bóng, một cái bóng dang xiêu lạc quay trên trên mặt đen kéo quằn. Chính quả thật vừa cảm thấy chàng chưa ra thoát cái vòng lẩn quẩn, bởi vì chỉ trong bảy tiếng đồng hồ, tự lúc đặt chân trở lại thành phố này, chàng đã sống lại hầu hết những chuyện mà chàng tưởng đã là quá khứ. Chỉ trong bảy tiếng đồng hồ, chàng đã được nhắc nhở những điều mà thực sự chàng muốn quên. Đồng tro tàn của những năm trên hai mươi tuổi tưởng đã thành bụi cát, nay lại cháy đỏ, lại phân phật bốc lên những ngọn lửa thiêu thân, cả đam mê và ám ảnh, đưa chàng vào một chân trời mà ở đó nhân vật và cảnh trí có đổi thay, nhưng vai trò chàng hình như không thay đổi.

Khi về tới khách sạn, Chính nghĩ đến Trúc. Chàng vừa xa cô bé đúng bảy tiếng đồng hồ, nhưng lạ thay, hình như hai người không còn gặp nhau nữa. Chàng có hình dung khuôn mặt Trúc, dáng điệu Trúc, mà không hình dung nổi. Hình bóng người nhạt nhòa như trong một màn mưa, nhưng trong một đêm vắng tuyệt mù, tiết tấu.

Chàng để nguyên quần áo lên giường nằm, trong bóng tối, cố cảm tưởng cuộc đời mình từ nay không thể rời xa người đàn bà mới gặp.

5

Tiếng chân đi mỏng manh của khách sạn không làm Chính đủ ấm. Chàng tỉnh giấc vào khoảng năm giờ sáng, trong lúc sương còn đang xuống và ngoài đường chưa một tiếng xe cộ. Giờ này khi còn ở Saigon, chàng nghe những chuyến xe đến từ ngoại ô, nhưng chỉ mấy phút bánh hay những cỗ xe ngựa lốc cốc. Ở tỉnh nhỏ, người ta không vội vã, thời gian bình lặng và nhẹ nhàng.

Chính rời hẳng vào cái không khí đó.

Hút hết một điếu thuốc trên giường, chàng đứng dậy bật sáng đèn. Ở Saigon, trong phòng mình, chàng có rất nhiều việc để làm. Đun một ấm nước pha trà, hay pha cà phê và sau đó pha trà, soạn bài cho những giờ dạy trong ngày, và nếu nhỏ hứng, sẽ làm mấy câu thơ lẩm cẩm. Giờ phút này Chính cũng muốn làm thơ, nhưng căn phòng lạnh lẽo quá. Bức mặt trường xung quanh trống trơn, và chiếc bàn có thể viết được lại đến một chậu thau nhỏm thật lớn. Không thể ngồi tiếp được, chàng rửa mặt, chải đầu, mặc quần áo và lấy một trong những cuốn sách mang theo ra đọc.

CÒN NỮA

NHƯ CHUYỆN THẦN TIÊN

Truyện phóng tác HOÀNG HẢI THỦY

TÂM — SỐ 66

Khoái cắt tiếng hỏi hai tên đàn em:

— Hai thằng mày lau chùi hết đầu tay để lại trong nhà này rồi chứ ??

Gã Tây lai nhanh nhảu đáp:

— Thưa vâng. Sạch nhẩn. Có tìm bấy ngày cũng không còn nữa cái dấu tay.

— Thằng nào giữ chìa khoá cái xe Falcon?

— Em.

Gã mặt mãm móc chìa khoá chiếc xe Diêm Lan đưa lên. Khoái ra lệnh:

— Đưa cho thằng Xoa. Xoa.. Mầy lái chiếc Falcon đem ra bỏ ở trước cửa chợ rồi đi bộ ra trước cửa nhà Bưu Điện. Tại cho thằng mầy ở đấy. Chúng mình sẽ lên du thuyền trên chiếc xe con cóc của chú mầy..

Gã chỉ tôi. Sau đó, gã nói với tên mặt mãm:

— Chờ cho bọn tao lên du thuyền xong xuôi rồi, việc của mầy phải làm ở đây là lái cái xe con cóc đem về bỏ nốt ở đầu đó trong thành phố. Xong mầy đi máy bay về Saigon; bảo với Đại ca Chưởng môn là bọn mình đã họ được thằng Vũ Dương và tao với thằng Xoa cùng hai anh chị này đã xuống du thuyền để tìm bảo vật. Bảo với Đại Ca là mọi việc tiến triển tốt đẹp. Hiểu chưa??

Tên Tây lai có cái tên là Xoa đi ra khỏi vì lo trước. Tôi và Diêm Lan nhìn nhau. Như vậy là đêm nay tôi và nàng vẫn lên được du thuyền như dự định nhưng thiếu Vũ Dương, nhưng thêm hai tên sát nhân ngay hiểm nữa. Tôi hiểu Khôi định dàn xếp để đổ tội giết Vũ Dương lên đầu Diêm Lan. Cảnh sát sẽ tìm ra Diêm Lan có liên lạc với tôi; nàng có đến khu hàng Thanh Long tìm tôi và từ đó họ sẽ tìm ra cũng chính tôi là tên đã giết Qúi Trấn Lân. Tôi và nàng bị tên trùm côn đồ kia trong thòng lọng vào cổ. Khôi cũng nắm hết quyền chủ động và chúng tôi không còn có thể làm cách nào để thoát.

oOo

CHÍN

— Phách...

Khôi liếng cái mũi soa cho gã mặt mãm:

— Nhét nó vào miệng người đẹp, để nàng đừng kêu giúp đường gây phiền nhiễu.

Phách, tên mặt mãm, đi tới nâng cằm Diêm Lan lên và nhét chiếc khăn tay vào miệng nàng. Gã làm việc nhẹ với vẻ khoái thú ra mặt. Rồi gã móc khăn tay của gã ra, lẽ tự nhiên là chiếc khăn tay này phải là một thứ khăn tay dơ bẩn, hôi hám, kể từ ngày mua sắm chưa được chủ nhân nó giặt lần nào, gã dùng chiếc khăn thứ hai này buộc ngoài miệng Diêm Lan, để nàng không thể nhả chiếc khăn nhét trong miệng ra được. Gã buộc nút hai đầu khăn nơi gáy nàng. Diêm Lan rùng mình khi bàn tay gã mặt mãm chạm vào mặt nàng. Nhưng nàng bất động không chống cự, chỉ có hai dòng nước mắt lặng lẽ chảy xuống trên má nàng.

Khéi nhìn đồng hồ tay, gã lại ra lệnh:

— Lên đương..

CÒN NỮA

TIẾNG HÁT

Truyện dài TRẦN TUẤN KIỆT

IV. — SỐ 67

Hào tóc tai lòi còi, trán nhô mà hẹp, miệng nhỏ và nhất là đôi mắt lẻ. Trông nó hơi «yêu» một chút. Nhưng nó là đứa sành sỏi, từ lúc mới trưởng gà ra, nó chỉ có một quyền tập mà kiếm ăn mỗi tháng vài trăm ngàn.

Hào nói với lão Tư Mập:

— Bác đã độ nay một ăn một thua. Chiêu thiệt đoàn hông nổi.

— Tao thấy con gà nhà coi bộ theo nó hơi mệt. Ờ mà để coi!

Gà ở của Tư Mập đang đuổi sát theo đuổi gà Điểu bỗng khựng lại. Nó không bỏ, giống như tay đua đường trường nó chạy tự nhiên, chạy bình tĩnh. Nhưng địch thủ nó không chịu theo. Không lẽ nó chạy một mình, bèn dừng lại.

Bác Tư Mập cười nói vào bờ:

— À, con biết khôn đừng rượt nó cho mệt.

Gà điểu vừa quay lại, gà ở liền nhảy ngay chớp lòng đá liên hồi. Gà điểu cũng nằm đa lại nghe tiếng rẹt.

Một lát, cả hai chủ gà mệt mỏi kể cổ nhau. Con ở lợi thế lôn vô đĩa con điểu, chiếc mỏ nó từ cánh bẻ phải con điểu đưa lên như loại rắn bổ rồi nằm vào tụp lông cổ con điểu để bẩu đá vào mỏ lưng.

Nhưng chủ gà điểu đâu phải gà thường. Chú điểu cổ lách, nếu để gà ở vô đĩa, nép vào cổ đá thẳng mỏ lưng là chỗ kịch độc, nơi đó có thể làm chết gục ngay được, vì kiếc sẽ luôn vỡ tim phổi chỗ vết thương.

Hai con gà cứ xà quầy, con điểu có nhường cổ và nằm lại, con ở cổ nằm lòng đầu con điểu mà đá. Chẳng khác nào hai tay đá vật đang lừa thế.

Chủ Hưng vợ miệng nói:

— Mướng hôi mà thương đâu điểu?

— Hôi mà hay chớ hôi mà thương! Bộ nó là La Thành Hà. Thằng Hai chấu Tư Mập, kêu ra gọi lại.

— À rồi coi con nào bị hạ?

— Con điểu chắc ăn sao chạy bộ hoài vậy?

— Thì ngon đuổi theo coi. Nghiệp nó!

Tư Mập vuốt mỏ hỏi trán cười:

— Tối qua, ông chủ trường cho dốt đèn lên coi.

— Đèn đuốc gì mới ngày giờ. Lão chủ trường nói.

Nghiệp và Trường cùng hỏi lão Tư Mập:

— Bác định đá tới mấy giờ?

— Nếuđắc chiu muốn đã luôn choán thua cũng được. Còn bác thì đá từ sáng tới giờ ngồi mỏi quá, muốn về hồi nay, thấy hai con cùng đông chạng chắc còn lâu lắm đó.

Viên giám đốc coi đồng hồ nói:

— Vậy thôi mình bắt gà về đi. Ngày mai mới đốc ăn thua sớm một chút.

Nghiệp nhìn Linh đã xét. Linh cố vẻ khó chịu. Nhưng Trường nói: Vẽ cho rồi, coi nó xà quầy hoài bực mình quá. Đi ăn cơm đi.

Thằng Hào thấy còn lâu mới ăn thua. Bèn nói:

— Nghỉ đi. Nếu muốn ăn thua... mai đã sớm một chút.

Trong bộ hai con gà lớn qua, nó lại thua con nào đã được vì đã mệt.

CÒN NỮA

NHẬN TIN: BÍCH ĐÀN rành ghé tòa soạn vào 9 giờ có tôi.

Tiếp theo 1 trang 1

phòng tiêu và oanh tạc BV đã có hiệu quả và rằng một số chính phủ muốn tìm một giải pháp hòa bình cho vùng Đông Nam Á.

Ông cho biết những sự kiện trên vô nhưng kiện thân chính phủ nhân dược trong giới ngoại giao cho thấy có 1 vài hy vọng là phe bên kia chỉ tiến tới một giải pháp thương thuyết hòa bình.

NT Rogers đã nói là đã nghị hòa bình vượng bên vẫn rút quân ra khỏi TT Nixon như một cản bản hiện lý để mở ra thương thuyết nhưng hiểu bế bỏ dám Ba Le. Ông nói tiếp và chúng tôi đang thực hiện tất cả những điều có thể làm được để cho tiên toàn thế giới thấy rằng việc có những cuộc thương thuyết nghiêm chỉnh là 1 sự kiện rất quan trọng.

NT Rogers khôi hành cho 1 cuộc viếng thăm 9 quốc gia trong vòng 16 ngày.

Chúng đường chân tiến của ông là tại Canberra, Úc, để tham dự phiên họp thường niên của Tổ Chức ĐPA N.A.Seu đã ở Indonesia, Bahrein, Kuwait, Hy Lạp, Lý Mã Ni, Hung và Nam Tư.

Tiếp theo 2 trang 1

ngoại bắc cần đưa vô ban nhiều nữa.

TT Thiệu nhận định rằng cho dù CS bại trận, cho dù họ rút về Bắc hay là mất giải phóng hòa bình đạt tới VNCH cũng là ảnh hưởng trầm trọng bởi những hậu toàn do trận chiến gây ra nên khó tế tai chanh quốc gia cho bị ảnh hưởng trầm trọng 4 năm sau và quốc gia cần phải làm vào tình trạng khiếp quẹt trong khoảng thời gian nay. Ông cũng nhận định tương tự như vậy với chế độ miền Bắc và nói rằng các vụ không tập của đồng minh của làm cho BV bị ảnh hưởng lâu dài trong thời gian nhiều năm sắt tới.

Cũng có một hiện cảnh TT Thiệu trong dịp tiếp kiến phái đoàn các ký sổ tịch hội đồng đô thành thị, thì ở vương Tiên thiệu Khiêu đã chấp nhận lời đề nghị của phái đoàn là 3 hoàn địch 1 năm tất cả các ấp ông dân ty nạn chiến cuộc trong hai tuần đầu quân.

Tiếp theo 3 trang 1

công bố có 15 người đã được Mỹ cứu như bị BV bắt và 9 người khác thì bị Mỹ ghi là mất tích. Trước cầy BV đã trao cho Mỹ 1 danh sách mà BV nói là có đầy đủ tên các phi công Mỹ bị BV giam giữ. Nhưng BV lại nói là thêm 24 tên nữa.

Về phía Mỹ cách đây 2 ngày có công bố rằng có 500 người Việt Nam Sỹ chánh bị bắt giữ và 110 người khác bị ghi là mất tích.

Tiếp theo 6 trang 1

đất mẫu của Á Châu cũng thế thôi, không ai đã thấy rõ được ý đồ đen của các viên quan.

Hầu hết các kỹ giả đều đã cố gắng đi tìm các giải đáp qua các cuộc phỏng vấn các nhà ngoại giao, các nhà quân sự ở hậu phương cũng như tại tiền tuyến nhưng có bao nhiêu người, bao nhiêu thuyết minh lạ quan thì có bấy nhiêu thuyết minh lấy nhiều nhân vật là bi quan.

Tiếp theo 4 trang 1

Mỹ của hiệp sẽ gây ra 1 sự đồng thắng không phù hợp với chính sách của hiện nay. Nếu mà quả thực chức tiên Nga nay đã vào được Hải Phòng thì điều này có nghĩa là Mỹ đã định 1 hành lang cho tàu Nga đi qua.

Nhưng tại Nga người ta không có được các lý do chính Mỹ phải cho Nga một rõ chỉ định kết với Hà nội và tỏ ra bất cần tới các hiệp cảng của Trung cộng. Như vậy thật là lạ cho Nga.

Tiếp theo 5 trang 1

Ông Kissinger cho biết giới lãnh đạo Hanoi hiện đang chuyển sết lại chính sách của họ. Mặc dù có nói các Nixon là đem các vấn đề tới chỗ để có thể có những cuộc thương thuyết ngoại giao hữu trách cuộc thương thuyết trong tương lai nên diễn ra trực tiếp giữa HK và BV, tại cuộc hội đàm Ba Lê hay tại nơi nào khác.

Ông nói rằng HK ý thức được những các nhà lãnh đạo Hà Nội, đã chiến đấu lâu nay sẽ không chịu 1 cuộc vào mang của bọ cho những người khác bằng cách đề những người khác thương thuyết 1 giải pháp thay cho 1 ông.

Theo AFP nhưng mà luận điểu của ông có vẻ Kissinger chính là muốn tránh cho bọ ngăn rõ là hiểu BV đang bị áp xét như thế có thể làm cho Hanoi cùng rần thêm trước việc các nước khác ở ngoài mưu với nhau vào lưng BV. Trái lại ông Kissinger đã nhìn nhận rằng Chu in Lai và Brejnev đều là người của nguyên tắc không thể áp các ông ký phải lại nguyên tắc của họ. Vì vậy mà H. thịnh Đốn không yêu cầu TC làm áp lực với BV.

Tiếp theo 7 trang 1

năm đã mưu toan vượt sông Mỹ Chánh bằng 5 đợt tấn công vào các lực lượng Dù VNCH. Công quân đã từ bưởng Bắc và hướng Tây mở cuộc tấn công liên lịnh và ồ ạt sát.

Một sĩ quan đồng minh khẳng định rằng có thể địch đã mở màn cuộc tấn công đại qui mô vào Huế mà người ta đã chờ đợi.

Theo UPI, 1 Trung doàn quân BV gồm khoảng 800 quân thuộc sư đoàn 308 BV có 2 đại đội chiến xa yểm trợ đã 3 ngày đánh trên qua sông Mỹ Chánh theo kiểu «Kami Kazeff» cảm tử của Nhật dưới những trận mưa bom vô đạn của phi phóng Đồng Minh nhưng rất cả các đợt tấn công tự sát của địch đều bị quân Dù anh dũng đẩy lui với sự yểm trợ hỏa lực của phi cơ và phóc binh.

Phái viên chiến tranh UPI cho hay, Quân BV đã sử dụng cả hỏa tiễn cầm tay và loại súng liên thanh nhưng mưu toan đã bị bể gãy. Người tin AP cho biết Tiểu Đoàn 11 Dù đã giao tranh ác liệt với địch được 41 chiến xa và 17 thiết vận xa yểm trợ. Những cuộc phản chiến giữa chiến xa BV và VNCH đã diễn ra ác liệt bên bờ sông MG trong khi trên không, trên 60 B 52 đã mưa bom xuống các lực lượng bộ chiến địch. Tại phía tây, các oanh tạc cơ Đồng Minh cũng đã oanh tạc dữ dội thung lũng A Shau, cửa ngõ sâm nhập Huế.

Phi cơ tham chiến Đồng Minh đã phát giác 1 đại đội chiến xa BV ở cách Nam Mỹ Chánh 3cs. TQLC đã sử dụng đại bác trực xạ tiêu diệt 1 số chiến xa địch khiến địch bỏ chạy. Quân BV cũng tấn công vào TQLC ở cách Mỹ Chánh 800thước về phía đông nam nhưng bị đẩy lui.

Mặt khác, về cuộc phản công Quảng Trị, tinUPI cho hay TQLC vẫn tiếp tục hành quân như hoạch định, hiện cách trung tâm thành phố Q. Trị 10cs.

CẬY ĐĂNG

Ngày 22-6-72 hồi 9g tối mất 1 cặp xách tay hiệu President tại 199 đường Lê đại Hành Saigon II, trong có 3 tập hồ sơ gồm các văn kiện về Thương Mại mang tên ông ĐÀM QUANG ĐĂNG thương hiệu SOUTHERN CO. sau đó đã có người mang lại trả tại nhà 2 tập hồ sơ, nay còn thiếu 1 tập gồm các văn kiện quan hệ với Tỷ Quan Thuế Biên Hoà mang tên ông ĐÀM QUANG ĐĂNG, ai nhặt được vui lòng cho tôi chuộc. Xin cam đoan không làm khó dễ.

ĐÀM QUANG YÊU
199 Lê đại Hành Saigon2

NHẮN TIN

Nhân ông Q. và bà T gặp chúng tôi gặp vẻ tiền nợ và chi phiếu không bảo chứng Đêu 27-6 nay không tới, chúng tôi sẽ nhờ pháp luật và thông báo cho các bạn hữu. N.

ÂU PHỤC **CHUNG**

Trước ở số 192 Nguyễn thiện Thuật nay dời về số 437 Phan Đình Phùng — SAIGON.

NHÀ SỸ
Ng. khánh Hưng

Giảng nghiệm viên Đại Học Nha Khoa (Trước ở 30 Trần Quang Diệu). vừa tu nghiệp ở Hoa Kỳ về, đã bắt đầu nhận chữa và trồng răng

tại địa chỉ mới :
369 Phan thanh Giản SG.

TRƯỜNG NÔNG LÂM SÚC
NHÂN VĂN
GP : 6608/GD/KHPC/HV7
5, 5B Đường Nhà Thờ Chí Hòa Gia Định - ĐT 40.298
245/5 Đường Phạm hồng Thái (ngã Tư Bảy Hiền)
KHAI GIẢNG NIÊN KHÓA 72, 73 : 3-7 đủ lớp sáng, chiều, tối

— Từ lớp 6 đến lớp 11 : Nông Lâm Súc — Kỹ Thuật (1-8 lớp 12 Nông Lâm Súc)
— Năm sinh sinh năm 1956, 1957, 1958 phân học các lớp tương ứng : 10, 9, 8 mới đủ tuổi hoàn dịch thời hiện chiến mới.
— Năm sinh sinh năm 1950 thay 1955 cho Quốc gia Nghĩa vụ và Việt Kiều hồi hương học hết chương trình lớp 9 PT được học lớp 10 NLS và được hoàn dịch tiếp 3 năm để học các lớp trên.

ĐẶC ĐIỂM :
1) Gồm toàn giáo sư sự tận giảng dạy — bài vở rõ ràng các cho kỹ thi
2) Trường nằm trong tỉnh — dễ sẽ an toàn — Nông trại gần trường, tránh sự tốn kém và nguy hiểm có thể xảy ra về đi chuyển xa xôi.
3) Học sinh có thể khai thác nông trại để giúp đỡ gia đình trong thời gian con theo học.
4) Các xưởng : ngũ — động cơ — điện và phòng thí nghiệm đã trang bị đầy đủ và rộng rãi.
5) Chúng tôi nhận những năm trước, ngoài học phí, học sinh không phải đóng thêm một phí khoản nào khác.
6) Đủ hàn : Thủy lâm — Công thôn — Sức học — Canh nông.

GHI TÊN GIỮ CHỖ TRƯỚC

TRƯỜNG KỸ THUẬT
TIẾN BỘ
GP : 9569/GD/KHPC/HV4

GIẢI TRÍ HÔM NAY

Rex
Romeo Et Juliet. Olivia H... Leonard Whiting. Milo O'Shea. Mau. Tiếng Pháp. PBV Hoa Anh

Đại Nam
1) Long Hồ Bảo Đại Quyết Đấu. Trần H. Liệt. Dịch Nguyên. Long Quân Nhi. Sp. Mau. PBV H. Anh

Eden
1) Made in Italy. Sylva Virna List. Anna Mangani. Koscina. Speak. Sp. Mau. PBVH Catherine Anh

Hưng Đạo
Long Hồ Bảo Đại Quyết Đấu. Trần H. Liệt. Dịch Nguyên. Long Quân Nhi. Sp. Mau. PBVH Anh

Casino (Saigon)
1) Long Hồ Bảo Đại Quyết Đấu. Trần H. Liệt. Dịch Nguyên. Long Quân Nhi. Sp. Mau. PBVH Anh

Văn Hoa (Dakao)
1) Long Hồ Bảo Đại Quyết Đấu. Trần H. Liệt. Dịch Nguyên. Long Quân Nhi. Sp. Mau. PBVH Anh

Văn Hoa (Saigon)
Long Hồ Bảo Đại Quyết Đấu. Trần H. Liệt. Dịch Nguyên. Long Quân Nhi. Sp. Mau. PBVH Anh

Khải Hoàn
Sự Tử Tình Võ Môn. Vương Dân. Trần Tương Cầm. Tao Kiến Dương. Oai. Sp. Mau. PBVH Anh

Victory Lê Ngọc
Bảo Tình Trong Cung Cấm. Thái Vinh Quân. Võ Kỹ. Cao Lương. Nhi. Sp. Mau. PBV Hoa

Kim Châu
Sự Tử Tình Võ Môn. Vương Dân. Hàn Tương Cầm. Tao Kiến Dương. Oai. Sp. Mau. PBVH Anh

Hồng Bàng
1) Đọc Hành Bảo Tiêu. Võ Trung Sự. T. Thanh. 2) Đại Hiệp Phục Thù. Lý Thanh. Cả 2 Sp. Mau

Ngọc Quang
1) Đọc Hành Bảo Tiêu. Võ Trung Sự. T. Thanh. 2) Thương Sơn Hiệp. Sp. Mau. PBVH

Thăng Long
1) Thiết Chưởng Cầu Hồn. Vương Tân Tương Lâm. 2) Jason et the Argonauts. Cả 2 Sp. Mau. PBVH

Casino (Dakao)
1) Mau Nhiễm Thiên Lao. Các Lý Thanh. 2) Bí Tích Ai. Biết Nông Sầu. Trương Xung. Cả 2 Sp. Mau

Huỳnh Long (Gia Định)
1) Bát Giới Đại Chiến Tề Thiên. Võ Gia Kỳ. Sp. Mau. 2) Đại Hiệp Khách Tiên Lữ. Sp. Mau

Long Phụng
Con Bấp Bê Con Nghịch. Khóc học trình thám. Tiếng Việt. Xuất nói tiếng Tamil 18 giờ 25-6.

Lê Lợi (112 Lê Thánh Tôn) SG
Le Chevalier Des Sables (Xây Tích Trên Cát) Elizabeth Taylor. Richard Burton. Sp. Mau. PBV Hoa Anh

Kim Đô (Cửa Đông Lãnh)
1) Nhạc Long Thiên Đường Tiên. 2) Đường Tình. 2 Ngã Rẽ. Shaw Scope Mau. (2e Phụ 09F.)

Kinh Đô (Tân Định)
1) Thiết La Hán. Phương Dinh. Lang Vân. 2) Les Amours d'une Louve. E. Renberg. Cả 2 Sp. Mau

Thủ Đô (Cholon)
Long Hồ Bảo Đại Quyết Đấu. Trần H. Liệt. Dịch Nguyên. Long Quân Nhi. Sp. Mau. PBVH Anh.

Mỹ Đô (Cholon)
1) Nhất Kiếm Trần Ai. Vương Vũ. Trương Xung. Sp. Mau. 2) Diệp Viên 077 ở Tanger. L. Darella. Sp. M.

Palace (Cholon)
Bảo Tình Trong Cung Cấm. Thái Vinh Quân. Võ Kỹ. Cao Lương. Nhi. Sp. Mau. PBV Hoa

Opéra (Cholon)
Nữ Quỷ Vương Ma Cà Rồng. Tomoyuki To. Mau. Phụ Đề Việt Hoa Anh.

Ngọc Văn Hào
1) Sự Tử Tình Võ Môn. Vương Dân. Hàn Tương Cầm. Tao Kiến Dương. Oai. Sp. Mau. PBVH Anh

Nam Việt
1) Thiết Chưởng Cầu Hồn. Cương Tương. Tam. 2) Un Second Souffle. L. Bari. Cả 2 Sp. Mau

Long Vân
1) Hoàn Hồn Bảo Tiêu. Võ Tương. T. Thanh. 2) Les Marrets de l'Ange Déchu. Cả 2 Sp. Mau. PBVH

Diên Hồng
1) Thần Chưởng Bửu Kiếm. Giang Bình. Phương Linh. 2) Calibre 32. P. Lee. Lawrence. Cả 2. Sp. Mau.

Đại Đồng (Bàn Cờ)
1) Bát Tiên Qua Hải. Tư Vũ. Thân Thoại. Võ hiệp. Sp. Mau. 2) Đồng Cung Cho Xinh. Sp. Mau

Kinh Thành
1) Nhất Kiếm Diệt Thù. Vương Vũ. Bảo Đại. Tao Hiệp. 2) Võ Long Thần Đao. Tiếng Gió. Sp. Mau.

Cao Đồng Hưng
1) Thiết Quyền Đại Hoàng. Bảo Tiêu Giang. Dịch Nguyên. 2) Mạnh Nữ Đao Vương. Cả 2. Sp. Mau

Đại Đồng (Gia Định)
1) Nhất Kiếm Diệt Thù. Vương Vũ. 2) Tình Võ Đích Nữ Đao Vật Hoàn Cầu 71. Cả 2. Sp. Mau.

Thanh Vân
1) 4 Hiệp sĩ Đại Phá Tử Tướng Trận. Trần Tuấn. 2) Le Rideau Déchiré. P. Newman. Cả 2Sp. Mau

Quốc Thái
1) Quỷ Kiếm Sầu. Dịch Nguyên. Tr. Thanh Thanh 2) Le Temps des Vautours (Cao Bồi) Cả 2. Sp. Mau.

Văn Cảm (Phú Nhuận)
1) Đọc Hành Đại Bảo Tiêu. V. Võ. Điểu Đã 2) Chiến Dịch Diệt Đồng Giết Người. Cả 2. Sp. Mau. PBVH

HồngLiên (Bình Tiên)
1) Phi Phượng Cầu Hồn Cước Trần Bửu Lâm. Tăng Giang. Sp. Mau 2) Bà Chúa Hoàn Cầu. Mau

Lệ Thanh 189 DôngKhánh
Người Đan Bà Bí Ẩn. Lưng Quốc. Thân Vinh Quan. Tòa Quế Hiên. Y Thuận Tai. Sp. Mau

NAM - VIỆT NGÂN - HÀNG

Công Ty Nặc Danh vốn 558 triệu đồng góp đủ
Trụ sở Trung Ương 171-173-175, Đại lộ Hàm Nghi-SG
Adres Télé : NAVIBANK
Điện Thoại : 98.553 - 94.428 - 96.068 - 96.427

TRÂN TRỌNG THÔNG BÁO :

Chi nhánh QUẢNG NGÃI

Số 127, Đại lộ Quang Trung - Quảng Ngãi

SẼ KHAI TRƯƠNG LÚC 08 GIỜ NGÀY 28-6-72

Đảm nhiệm tất cả mọi nghiệp vụ Ngân Hàng

KỲ THÁC ĐỊNH KỲ - HOẠT KỲ - TIẾT KIỆM
TÍN DỤNG - XUẤT NHẬP CẢNG - CHUYỂN NGÂN

Bảo đảm chắc chắn — Thực hành mau lẹ
Tiếp đãi nồng hậu — Bảo mật tuyệt đối

☐ ĐẶC ĐIỂM : Chi phiếu kiểm nhận cũng như Số Tiết-Kiệm của NAM VIỆT NGÂN HÀNG được lãnh bất cứ nơi nào có Chi-nhánh của NAM VIỆT NGÂN HÀNG :
☐ Chi-nhánh BÌNH TÂY, 33-35 đường Tháp-Mười Chợlớn ĐT. 37 933 - 37.531.
☐ Chi-nhánh ĐALẠT, 56 Khu Hòa Bình Đalạt ĐT. 2349.
☐ Chi-nhánh QUẢNG-NGÃI, 127 Đại-Lộ Quang-Trung Quảng-Ngãi. Đang xin phép NGÂN HÀNG QUỐC GIA để khai trương :
☐ Chi-nhánh TRƯƠNG MINH GIẢNG, 538 đường Trương Minh Giảng Sàigòn ĐT. 40.704

CHÚ Ý : TRONG DỊP KHAI TRƯƠNG CHI NHÁNH QUẢNG-NGÃI CÓ TẶNG 1.500 QUÀ KỶ NIỆM CHO CÁC TRƯƠNG CHỦ MỞ TRƯƠNG MỤC ĐẦU TIÊN.

LÝ ĐẠI NGUYÊN

(TIẾP THEO TRANG 1)

Có là đến giờ này Mỹ đã thuyết phục nổi Nga Tàu nói từ điều đó, nên Mỹ mới nếu vẫn đã độc lập của Hànội ra để cho BV đẹp một chăng ? Có thể rằng đây là một lối chơi độc đáo mới của Kissinger, sau khi đã thuyết phục nổi Nga Tàu đứng ngoài cuộc dân xếp tại VN, để cho 1 mình Mỹ trực tiếp nói chuyện với BV, nên Kissinger mới nhắc nhở cho Hànội biết rằng : các ông đã được quyền chủ động rồi đó, hãy nhân cơ hội này thương thảo với Mỹ đi để có thêm được hiện được điều mà các ông hàng sắp ở» là trung lập giữa Nga Tàu, khỏi phải vất vả đi giây như từ trước tới nay nữa.

TIN MỪNG

Được hồng thiếp báo tin :

CÔ CAO THỊ TUYẾT ÁNH

Giáo Sư Trung Học Phú Khương, TâyNinh sánh duyên cùng

ÔNG HOÀNG THẾ HÀO

Hòa Lễ được cử hành tại Saigon vào ngày 16.6.72.
BAN GIÁM ĐỐC Bàn Giảng Huấn và toàn thể nhân viên trường Trung Học Phú Khương Tây Ninh.
Thành thật chúc mừng Tân lang và Tân giai nhân trọn đời hạnh phúc.
— VŨ NGỌC LONG

TIN MỪNG

Hay tin

NGUYỄN NGỌC HÙNG
VÀ TRẦN THỊ THANH

đã chính thức kỷ hiệp ước tương trợ đời đời. Chúc Hùng Thanh trăm năm hạnh phúc.
— VŨ NGỌC LONG

Muốn biết :

☐ HUẾ còn hay mất ? Mất gì ? Còn gì ?
☐ Mặt trái, mặt phải cố đô lịch sử ?
☐ Chính Trường và Chiến trường vùng hòa tuyến đi về đâu ?

HÃY ĐỌN ĐỌC
TIẾNG NÓI THUẦN HÓA
PHÁT HÀNH NGÀY 30-6-1972

BỐ CÁO

Vợ tôi tên :
TRỊNH HỒNG DIỆP
Căn cước số 04908753, cấp tại Quảng Tín, ngày 30-4-1970. Đã bỏ nhà ra đi không lý do. Ngày 17/6/72. Kể từ ngày vắng nhà, mọi tánh vi của đương sự tôi không chịu trách nhiệm, nếu ai chứa chấp sẽ phải liên đới chịu trách nhiệm trước pháp luật.

Chồng
Đ.C.B

Bố Cáo

Sở đất trống tọa lạc tại số 101 đường Le quang Định Gia Định do Ô. PHẠM NGỌC SUM và vợ NGUYỄN THỊ NGHĨA chiếm cư đã bỏ Tòa Thương Thẩm Saigon, trong thời hạn ngày 16-6-1972, truyền tính trục xuất ra khỏi đất đã giao hoàn cho sở hữu chủ.

Chủ đất NGUYỄN THỊ HUỆ
101 A Le quang Định Gia Định

NHẮN TIN

Ông NGUYỄN VĂN CÚA hẻm 24 Bạch Đằng GĐ

Thiếu ủy Đặc ủy trận ở An Lộc là quân nhân sư đoàn 5 không phải SĐ 18

Kính NGUYỄN TIẾN

Trọng Thưởng 50000đ.

Trong cuộc Hành quân tái chiếm Quảng Trị, đã ghi on các chiến sĩ, tôi xin Trọng thưởng 50000đ. Cho đơn vị nào vào Quảng Trị trước.

HIỀN LƯƠNG

ADVERTISEMENT

Medical Administrator for the Pacific Islands

The South East Asia and Oceania Region of the International Planned Parenthood Federation invites applications for the post of Medical Administrator for Family Planning Association in the Pacific Islands.

Salary negotiable up to US$10,000/- per annum. Fringe benefits include medical scheme, housing, cost of living and mileage allowances. Appointment would be on a two year contract.

Applicants should be between the ages of 30 — 45 with a medical degree. Experience should include specific knowledge of public health, administration and management techniques.

Duties would include advice and assistance to Family Planning Associations in the area in the fields of clinical services, training, information and education and administration.

Applicants should send full details of their educational background and experience to :

The Executive Secretary
IPPF-SEAO Region
256 Jalan Ampang Kuala Lumpur
MALAYSIA

to arrive not later than 15 July 1972.

Selected candidates may be required to attend for interview in Sydney, Australia on 20/21 August 1972. Fares and expenses will be paid by IPPF.

NHẮN TIN

Vợ tôi tên : VƯƠNG THỊ RƠI sanh ngày 10-10-44 các số 04665256 cấp tại BD. ngày tại 3412 Phú Lợi (BD), đã tự ý bỏ nhà ra đi biệt, mang theo số nữ trang trị giá 1 triệu đồng, ai chứa chấp vợ tôi sẽ chịu trách nhiệm trước pháp luật.

Minh, mong mình về ăn gấp trước tháng 7-72

Chồng LÂNG VĂN SỸ

Văn phòng luật sư
TRẦN NGUYÊN BỔNG
Luật Sư Tòa Thượng Thẩm Saigon
33.D Nguyễn Trung Trực Saigon

CÔNG BỐ TRẢI ĐÒI

Chiếu án tiêu thẩm ngày 01-6-1972 Tòa Sơ Thẩm Gia Định Tòa truyền cho đòi bà đơn NGUYỄN THỊ BÂY ra hầu Tòa Sơ Thẩm Gia Định vào ngày 27-7-1972 hồi 08 giờ, để nghe Tòa xét xử vụ đơn xin ly hôn của TRẦN VĂN TÝ với NGUYỄN THỊ BÂY, vụ số 63/LH.

Nếu đến phiên tòa ngày nói trên bà đơn Nguyễn thị Bây vắng mặt thì tòa sẽ xử khiếm diện.

Thay mặt TRẦN VĂN TÝ
LS. TRẦN NGUYÊN BỔNG

THÔNG CÁO

Trường Trung Học HƯNG ĐẠO
115, 125, Công Quỳnh — Saigon

Thông cáo về ngày khai giảng niên khóa 72-73
— Thi bằng 1-7-72 các lớp 7, 8, 9, 10, 11
— Chủ Nhật 2-7-72 các lớp 6 (Đệ Thất)
SÁNG : 8giờ Chiều 3giờ

TRÂN TRỌNG THÔNG BÁO :
TRUNG TÂM ANH VĂN
LASAN TABERD (Comita)
(Đã trình độ cho học sinh Sinh Viên Đàn Nữ hiếu học)
KHAI GIẢNG : 1-7-1972 Ghi Tên từ : 15-6-1972
Xem thể lệ và danh sách giáo sư tại văn phòng Comita 53 Nguyễn Du Saigon

TRUNG HỌC TƯ THỤC giấy phép số: 3705/TT/GD/2B
VĂN HỌC
33 NGUYỄN TRÃI 33 — NHA TRANG

- 1-8 Tổng khai giảng từ lớp 6 đến lớp 11ABC
- 1-9 Các lớp 12ABC và lớp 11ABC học lại

ĐẶC ĐIỂM : — Trường sở khang trang, tiện nghi
— Giáo sư kinh nghiệm, tận tâm
— Kỷ luật nghiêm minh

Phát đơn và ghi danh từ: 1-7-1972

Phân ưu

Vô cùng xót đăng khi hay tin :
THÂN PHỤ của giáo sư LÊ VĂN NHẬM là
Ông LÊ NGỌC CHẤN
Cựu Nghị Viên Hội Đồng Quận Hạt Nam Kỳ
vừa thất lộc tại tư thất Vĩnh Long.

Chúng tôi, các thân hữu gần xa Hoa Vu Trung Vô Bị Quốc Gia Việt Nam thân kính phân ưu cùng bạn Nhàm và tang quyến, cầu nguyện linh hồn Bác vĩnh siêu Cực Lạc.

Tổng phước Đăng — Nguyễn đình Thâm — Nguyễn văn Liêm — Nguyễn ngọc Bửu — Nguyễn Bá Hát — Trần văn Thương — Nguyễn kế Nghiệp — Tôn thất Ý — Nguyễn văn Ân — Hứa Hoành — Lê văn Tám — Đỗ hữu Nghĩa — Nguyễn minh Quang — Phạm văn Thịnh — Đặng xuân Quang — Vũ xuân Thu — Nguyễn văn Lua — Bạn Châu — Nhóm SVSQ các khóa quê Vĩnh Long

Phân Ưu

Được tin buồn
THÂN PHỤ
bạn HOÀNG VĂN LÝ vừa tạ thế tại Saigon. Xin thành thật chia buồn với tang gia quyến và cầu chúc linh hồn Bác sớm về nước Chúa.

ANH EM LỚP 12 TRƯỜNG TABERD

Phân Ưu

Thương tiếc
Cô Trung úy NGUYỄN HỮU THỌ
(khóa 4/68 trường BB Thủ Đức)
Đệ Ngũ Đẳng Bảo Quốc Huân Chương
kèm Anh Dũng Bội Tinh với nhành dương liễu

Đã chôn Vĩnh Bình lâm nơi yên nghỉ ngày 19-6-1972.

Chúng tôi thành kính chia buồn cùng Tang quyến và cầu chúc hương hồn cố Trung úy sớm thăng bổng Niết bàn cõi tiên thêng thăng.

Đại úy NGÔ GIA TRUY
ĐT cùng toàn thể SQ. HSQ. BS TB 404 ĐP KBC 7051

PHÂN ƯU

Vô cùng thương tiếc các chiến hữu đã ra đi tại chiến trường long chiến PHƯỢNG VỸ Long Khánh.

Cố T.S1 : SÂM A CHƯƠNG
Cố T.S : DIỆP VĂN XINH
Cố T.S : THỔ THỌC

Tất cả ĐĐ 3/231 Thanh Kính chia buồn cùng gia đình các cố chiến hữu.

Trung Úy TRẦN PHÚC MỮ
ĐĐ. 3/231 cùng các SQ—HSQ và B.S. KBC. 6791.