Cảm ơn anh Võ Phi Hùng (Cựu HS Petrus Ký 67-74) gởi tặng báo scan từ microfilm (của Đại Học Cornell). Huỳnh Chiếu Đẳng chủ Quán Ven Đường

TỔNG THỐNG THIỆU BÁO ĐỘNG C.S. SẼ ĐÁNH "TỰ SÁT" VÀO SG

Các cầu Vàm Leen QL 1, cách Đập Đá 1km về phía Nam, bị Công quân quất hiện và bị KQVN oanh tạc tối 9/6 để dọn đường cho Bộ Binh VN vào lấy quân này. (ảnh ST Qu...)

ĐÀ NẴNG LẠI BỊ PHÁO 11 HỎA TIỄN

BỘ KINH TẾ BAN HÀNH **BIỆN PHÁP MỚI** TUNG THÊM 3 TỶ BẠC CỨU NGUY XÍ NGHIỆP

CHỦ BIÊN **CHU TỬ** và Nhóm Hà thục Nhơn

SÔNG TIỀN

SỐ 931 Giá 25 đồng Chúa Nhựt 11-6-1972

CHỦ NHIỆM, CHỦ BÚT TRUNG DƯƠNG, NGUYỄN THỊ THÁI CƠ QUAN VẬN ĐỘNG CÁCH MẠNG DÂN TỘC XÃ HỘI BÁO QUÁN 135 VÕ TÁNH SAIGON—ĐT. 93727

Những tâm thế ... vươn cao như mong sớm nhận được phần viện cứu trợ. Đó là hình ảnh đặc biệt thể hiện rõ tâm tình của những người sống trong các trại tạm cư bị đã mất hết gia sản, chết nửa tâm hồn và thể xác khi rời bỏ quê hương về đây. Họ là những người cầu nguyện khẩn thiết nhất cho hòa bình chóng trở lại, đó cũng là những người không bị ăn bớt và kế hoạch xã hội được thiết lập nghiêm chỉnh.

[Ảnh Tr. Khắc Chung chụp] tại trại tạm cư Long Thành, nơi tình trạng cứu trợ thật bi đát)

BÁC VIỆT CÓ THỂ LIỀU LĨNH « TẤN CÔNG TỰ SÁT » VÀO SAIGON VÀ HUẾ

SĐ-21 LẬP ĐAI BẢO VỆ AN LỘC 15 CHIẾN XA GIẢI TỎA ĐẬP ĐÁ

◉ ĐÀ NẴNG BỊ PHÁO 11 HỎA TIỄN 122 ◉ QUÂN BV RÚT KHỎI TRẢNG BÀNG, 50% NHÀ CỬA HƯ HẠI

SAIGON 9.6 (UPI-AP-ST)— Tin tức chiến sự trong ngày thứ 6 được ghi nhận bằng hai sự việc nổi bật: Các đơn vị Dù thiện chiến đã tiến vào thị xã An Lộc, và Đập Đá một vị trí giữa Phù Mỹ và An Nhơn cách Quảng 25cs về phía bắc lừng lọt vào tay quân BV sách đây 3 ngày đã được một đơn vị thuộc SĐ 23 giải tỏa.

Tin tức chi tiết của phái viên Tân văn Văn của ST điện vào cho hay suốt ngày thứ 6 phi pháo đã oanh kích các vị trí địch dọc QL1 và tại Đập Đá để yểm trợ cho một cánh quân thuộc SĐ 23 tiến vào tái chiếm mục tiêu. Cuộc hành quân tái chiếm vừa kể được 15 chiến xa mở đường đã từ Qui Nhơn tiến dọc theo QL1 về hướng bắc. Đặc biệt trong cuộc giải tỏa này, một đơn vị thuộc SĐ Mãnh Hổ Đại Hàn đã đồng thời mở cuộc hành quân phối hợp từ Phù Cát đánh thốc vào Đập Đá. Tin giờ chót cho hay QLVNCH đã giải tỏa Đập Đá. Các toán xung kích đầu tiên lọt vào quận lỵ đã vẻ nát cờ VC.

Tại mặt trận Bình Long, lần đầu tiên, 1 đơn vị Dù VNCH đã vào An Lộc vào tối hôm thứ tư bằng đường bộ tăng viện cho lực lượng trú phòng từ thủ tại An Lộc trong thành phố kể từ khi thị trấn này bị vây hãm từ 2 tháng nay.

Vào lúc 5g30 chiều ngày thứ sáu, 1 đơn vị tăng viện khác thuộc SĐ21 cũng đã tiến vào An Lộc.

Vòng đai thép chung quanh thị xã đang được thiết lập để chống lại Công quân, Hiệp rút gần 20.000 dân bỏ tập trung tại An Lộc chiều ngày 7-6 có 7 thường dân chết và 30 người khác bị thương trong cuộc pháo kích 20 hỏa tiễn 122 ly của cộng quân.

Các trực thăng Đồng Minh đã lần xuống được thành phố mới nhằm phi vụ tải thương lần đầu kể từ trước đêm nay.

xem tiếp 5 trang 8

TT THIỆU HỌP ĐẠI DIỆN 16 CHÍNH ĐẢNG LÊN TIẾNG BÁO ĐỘNG TÌNH HÌNH QUÂN SỰ

CS SẼ ĐÁNH TỰ SÁT VÔ SÀIGÒN VÀ HUẾ

BỘ NGOẠI GIAO PHỦ NHẬN LỜI N.T. LẮM

« NGƯNG BẮN DA BEO TẠI VN »

SAIGON 10.6 (ST) TT Nguyễn văn Thiệu hôm thứ sáu tuyên bố là cộng quân sẽ «tấn công tự sát» vào Huế, Saigon và trong khi theo sát các diễn biến mặt trận ông không khẩu lu ngại về những khó khăn khác của cuộc chiến, chẳng hạn như một giải pháp ngưng bắn da beo.

Tâm sự với đại diện của 16 chính đảng, phái lưu trong mặt trận nhân dân chống cộng sản xâm lăng và ủy ban liên bộ hậu phương yểm trợ tiền tuyến ở đỉnh Độc Lộc, TT Thiệu thực sự lo ... giải pháp ngưng bắn tại chỗ mà theo ý ông có thể đưa tới việc thành lập 1 chính phủ liên hiệp và dẫn đa sẽ làm suy sụp cả miền nam VN.

Ở nhận định là CS đang cố tạo 1 thế quân sự có tầng lớp nhằm tổ chức chính quyền tại những vùng mà chúng đã đánh chiếm được, tuy nhiên, TT Thiệu nhận xét là ông không chấp nhận 1 giải pháp da beo đã là «da beo» cắp sá hay cắp tiếng «và không chấp nhận 1 chính phủ hòa hợp tay hai hay tay ba gì cả.

TT Thiệu tự nhận không quá lạc quan nhưng tin tưởng và vì thế VNCH chỉ tại thương thuyết khi đã lấy lại tất cả các phần lãnh thổ đã mất, trong trường hợp Cộng sản đòi thương thuyết ngưng bắn, VNCH sẽ đòi phải phương trả lại toàn vẹn lãnh thổ nam VN. Nếu không, theo TT Thiệu, chúng ta tiếp tục chiến

Xem tiếp 6 trang 8

2 CHUYÊN VIÊN ĐI ĐÊM LÊN ĐƯỜNG CÁCH NHAU 1 NGÀY

KISSINGER TỚI NHẬT LÊ ĐỨC THỌ ĐI BẢO GIA LỢI

☐ BẮC VIỆT KHÔNG NÓI RÕ LÊ ĐỨC THỌ CÓ CÒN TRỞ LẠI BA LÊ HAY KHÔNG.

HONG KONG 9.6 (UPI-AP) - Tiến sĩ Kissinger, cố vấn của TT Nixon tối hôm thứ sáu đã đến Đông Kinh để thăm viếng Nhật trong 4 ngày.

Cảnh sát Đông Kinh đã phái huy động 900 cảnh sát chìm nổi để lo bảo vệ cho ông Kissinger chặt chẽ hơn cả cho PTT Agnew trước đây nữa.

Nhóm sinh viên khuynh tả Nhật thì chống đối cuộc viếng thăm vì cho rằng ông Kissinger là đầu não, là chủ đề cuộc chiến tranh của Mỹ tại VN.

Nhóm sinh viên khuynh hữu thì chống vì cho rằng ông Kissinger là người đã bày ra chuyến viếng thăm của TT Nixon qua Mạc Tư Khoa và Bắc Kinh.

Không một viên chức cao cấp nào của Nhật đã ra phi trường đón tiếp cố vấn Kissinger vì ông đến thăm Đông Kinh với tính cách riêng theo lời mời của một tổ chức tư.

Trong khi đó, tin AP cho biết Lê Đức Thọ, cố vấn của phái đoàn BV tại hội đàm Balé hôm thứ bảy sẽ lên đường đi Sofia (thủ đô Bảo Gia Lợi) để dự lễ kỷ niệm sinh nhật lần thứ 90 của cố lãnh tụ Bảo Gia Lợi George Dimitrov.

Xem tiếp 1 trang 8

10 dự luật thâu thuế còn kẹt tại Quốc Hội

BỘ KT MỞ CỬA NHÀ BĂNG CỨU NGUY CÁC XÍ NGHIỆP

☐ BIỆN PHÁP THẾ CHẤP SẼ GIA TĂNG MẠNH LỰC GIẢM THIỂU SỰ SA THẢI CÔNG NHÂN

SAIGON 10.6 (ST) Hôm thứ 7 bộ kinh tế đã quyết định áp dụng 1 số biện pháp nhằm vãn cùng kỹ thương gia, do là việc cho các xí nghiệp có thể thế chấp sản phẩm hoàn tất cũng như nguyên liệu ngoại tự lệ cho vay trước đây.

Biện pháp này được cơ nhờ mở thêm cửa nhà băng, để lấy 3 tỷ bạc tuồn ra luân lưu trong thị trường gia tăng mãi lực, giảm thiểu sa thải nhân công đông của nhà máy và giải tỏa bế thương càng.

Trước đây, Liên bộ Kinh Tài đã ban hành 5 biện pháp loại này, nhưng tính thế vẫn không nhúc nhích, vì lẽ các xí nghiệp đã vay hết tỷ lệ tối đa, cùng các đối hối bảo hiểm quá gắt gao.

Tất cả loại nguyên liệu đưa được đem thế chấp cho ngân hàng, trong sản phẩm hoàn tất thì hạn chế trong một số kỹ nghệ như Đuờ cụ điện, hóa phẩm, dầu, bột bán, tôn tráng kẽm nông ngư cụ thực phẩm, sắt thép.

Xem tiếp 2 trang 8

Trong những nỗ lực tuyệt vọng để mở đường tiếp tế

B.V. THẢ SẮT XUỐNG SÔNG HY VỌNG MÌN MỸ PHÁT NỔ

☐ Mỹ thả thêm mìn xuống Hải Phòng ☐ BV lập toán Thanh Niên Xung Kích duy trì lưu thông

HOA THỊNH ĐỐN 9/6 (AP) Nguồn tin từ Bộ quốc Phòng Hoa Kỳ cho biết BV đã thực hiện những nỗ lực thả sắt khai quang các mìn của HK trên những giòng sông thuộc lãnh thổ BV, nhưng đã thất bại. Thiếu những dụng cụ tối tân để gỡ mìn, BV đã thả những miếng kim khí lớn xuống giòng sông, mong làm nổ những trái mìn từ trên dọc HK thả xuống.

Nguồn tin trên nói rằng Hải quân HK đã thả thêm mìn xuống tăng cường cho số hơn 600 trái thả xuống cửa biển Hải Phòng và các hải cảng khác.

Việc thả thêm mìn kể trên là để thay thế cho 1 số mìn thả trước đây đã hết hiệu lực.

Mặt khác Tân Hoa Xã của TC hôm thứ Sáu cho biết các toán thanh niên Xung kích BV đang cố duy trì sự lưu thông trên các trục lộ ở miền Bắc, bất chấp các cuộc oanh kích của phi cơ Mỹ.

Các toán Xung kích được tổ chức để đối phó lại các cuộc oanh tạc và phá kích của không lực quân Mỹ.

Xem tiếp 3 trang 8

Đọc trang 5 : MƯỜI HAI SỨ Lịch sử võ hiệp tiểu thuyết của VŨ NGỌC DINH

LÝ ĐẠI NGUYÊN

Cuộc chiến tranh tại Việt Nam đã bắt đầu đổi chiều

Cuộc chiến tranh tại Việt Nam đến giờ này đã thực sự thay đổi từ thế của Bắc Việt, dù họ còn có khả năng mở được những trận đánh lớn mới, nhưng cũng không thể chiếm đoạt Nam Việt bằng sức mạnh quân sự được nữa. Trái lại cảng quyết dùng quân sự Bắc Việt cảng nhận lấy sự thất bại nghiêm trọng đến với họ.

Quân lực Việt Nam Cộng Hòa đã bắt đầu khởi thế công. Những cuộc hành quân nhằm vào những nơi Bắc Việt tạm chiếm đang được thực hiện. Tại Quảng Trị, binh đội Việt Nam Cộng Hòa đã liên tiếp mở các trận đánh thăm dò vào sau phòng tuyến của Bắc Việt, hàng ngàn dân chúng trước đây bị kẹt trong tay quân Bắc Việt nhờ đó đã thoát được về vùng tự do.

Tại An Lộc, nơi mà suốt hai tháng trời đã có những trận đánh ác liệt nhất, nay đã hầu như được giải tỏa. Các chiến sĩ mũ đỏ đã tiến được vào thị xã, hai bên bị vây và giải vây đã bắt tay nhau. Mức độ pháo kích khủng khiếp của phe bên kia đã giảm xuống tới mức độ không đáng kể. Những cuộc lực soát quanh thị xã đang bắt đầu.

Tại quận Phù Mỹ tỉnh Bình Định, Quân Lực Việt Nam Cộng Hòa cũng đã thực hiện được một thành tích to lớn. Quân Bắc Việt đã bị đánh bật ra khỏi nơi đây, và hiện nay phía bên kia đã phải lùi xa ra tới 7-8 cây số. Dân chúng Phù Mỹ đã lực tục tiến về quận lỵ để dựng lại những nhà cửa bị tàn phá.

Trong khi đó Bắc Việt mỗi ngày mất bị tiêu hủy dữ dội hơn bởi phi cơ Mỹ. Đợt phi kích mới nhất nhằm vào Hànội và Hải Phòng. Một nhân việt ngoại quốc vừa rời Hànội đã tiết lộ rằng, giới lãnh đạo Bắc Việt không bác bỏ việc Mỹ có thể sau bằng Hànội Hải Phòng, bởi thế có nhiều dấu hiệu cho thấy các cơ quan dầu não của Bắc Việt cũng như các cơ quan ngoại giao ngoại quốc đang chuẩn bị di tản lên miền thượng du phía Tây Bắc Hànội. Nguồn tin ngoại giao từ Bắc Kinh cũn cho biết, hiện nay giới lãnh đạo Bắc Việt đang có những chia rẽ trầm trọng. Tổng bí thư Lê Duẩn người đứng đầu trong bộ chính trị

(XEM TIẾP TRANG 8)

NGOÀI HÀ NỘI, HẢI PHÒNG VÀ CÁC CƠ SỞ QUÂN SỰ

KHÔNG MỘT TỈNH B.V. NÀO THOÁT BOM OANH TẠC MỸ

☐ Ngay cả kho chứa chiến cụ phế thải cũng bị hủy diệt

SAIGON 9.6 (AP) Các chiến đầu oanh tạc cơ Mỹ đã lại tấn công vào các cơ sở tại Hànội và Hải phòng hôm thứ năm. Đây là cuộc oanh tạc tập trung nặng nề nhất kể từ khi các cuộc không tập BV tại miền từ cách đây 2 tháng.

Bộ tư lệnh Mỹ tại Saigon hôm thứ 6 cho biết là phi cơ Mỹ đã dùng loại bom phá hủy đo tia laser hướng dẫn mỗi trái nặng từ 2 tới 3 ngàn cân Anh để xuống các cầu đanh cho xe lửa tại những vùng chỉ cách biên giới TC 40 cs Ngoài ra trên lãnh thổ chưa cùng cơ sở vừa chứa xe cộ ở cách Hànội từ 6 tới 8cs cũng bị tan công mạnh mẽ.

Các phi công thamdự cuộc oanh tạc cho biết là họ đã hủy diệt một kho dầu chỉ cách trung tâm thành phố Hải Phòng 1 500 thước về phía tây bắc và 1 kho chứa chứa cụ phế thải tại phi trường Cát Bi ở phía Đông Nam hải cảng Hải Phòng. Nhiều nơi khác đen, xám bốc lên cao tới 100 thước trên phi trường.

Đây là cuộc oanh kích thứ 3 của phi cơ Mỹ tại trung tâm lãnh thổ Hànội. Tổng tư lệnh Mỹ nói rằng chưa biết rõ nguyên nhân tại sao chiến trực thăng lại rơi xuống đất. Không có tin gì về cô hậu lực của cộng quân trong vùng này.

Xem tiếp 4 trang 8

CỐ VẤN TRƯỞNG DÂN SỰ DUY NHẤT TRÊN 4 QUÂN KHU

J.P. VANN TỬ NẠN PHI CƠ GIỮA KONTUM VÀ PLEIKU

☐ Cố vấn Vann hầu như bao dân tình hình C. Nguyên

PLEIKU 10.6 (AP).— Ông John Paul Vann, cố vấn trưởng HK tại quân khu II, một nhân vật được coi như xuất sắc trong lãnh vực bình định, đã bị tử thương hôm thứ Sáu khi chiếc trực thăng chở ông cùng 2 người khác đâm xuống đất.

Hội Tư lệnh Hoa kỳ nói rằng chưa biết rõ nguyên nhân tại sao chiếc trực thăng lại rơi xuống đất. Không có tin gì về cô hậu lực của cộng quân trong vùng này.

LỊCH CHIẾN TRƯỜNG

Phóng viên Chiến Tranh

NGÀY 9/5.— Mấy nhà báo lớn của Mỹ, nguyên là một phóng viên chiến tranh cố tiên tuổi ở VN Bernard Fall, tác giả cuốn sách nổi tiếng «Đây Phố Buồn Hue (Street Without Joy) đã từng nói rằng nghề làm phóng viên chiến tranh là một nghề không phải là nghề. Nó lý cục. Vậy mà người ta thích». Bernard Fall đã nói câu đó một tháng trước khi ông chết tại chính «Đây phố buồn Hue» vào cuối năm 1969 trong lần viếng thăm lại chiến trường VN.

Có thể nó là một nghề kỳ cục thật. Bởi vì giữa một khi bom đạn máu lửa, nhiều người «không can hệ gì đến việc chiến đấu» cũng vác một đống đồ nghề máy ảnh, mà ghi âm, bút, sổ tay nghênh ngang xông vào giữa chốn hỗn tên mũi đạn. Có anh bỏ mạng, nhưng anh quả tay, mắt chân, chốt mất vẫn cố ghi chép được những hình ảnh sống động, những tin tức bốc lửa tại chiến trường.

Nhưng, sự nguy hiểm nào đường như không làm bao hụt số phóng viên chiến tranh không lỏ tăng dần ở VN. Các hãng thông tấn Mỹ đang hoạt động ở Saigon hiện có trên 100 phóng viên chiến tranh cả Việt lẫn Mỹ. Phía báo chí VN kể cả truyền thanh, truyền hình có khoảng trên 50 người. Mỗi đã mất 15 phóng viên ... chiến trường VN. VNCH đã mất 6 ... cả ... ảnh viên Nguyễn thanh Liêm ... xuống. Số bị thương ... hơn. Ngoài nếu ... 58 ... chiến trường Đông Nam Á thì chiến trường VN là ... giá trị 75% số phóng viên chiến tranh.

Một phóng viên chiến tranh của cơ quan ngôn luận VN lãnh 1 tháng từ 10 000 đến 40 ngàn đồng là cùng. Một phóng viên Mỹ lãnh 1 000 mỗi tìm chưa kể phụ cấp, có sự cách biệt lớn, nhưng cả 2 đều lấy mạng sống của mình để giúp nhân loại hiểu được những giai đoạn của lịch sử.

VAI TRÒ NHỮNG CƯỜNG QUỐC HẠNG NHÌ TRONG VẤN ĐỀ GIẢI QUYẾT CHIẾN TRANH V.N.

TRẦN VĂN BÌNH

TẠI Á CHÂU

Có hai quốc gia nổi bật trong việc có mối liên lạc tư lâu với VN, là Ấn Độ và Nhật Bản, mặc dầu nội dung và hình thức những mối liên hệ ấy hoàn toàn dị biệt. Ấn Độ từng có vai trò chính trị, chủ trì ủy hội kiểm soát quốc tế đình chiến gồm thêm 2 thành phần đại diện Gia Nã Đại và Ba Lan. Những Ấn Độ đã hoàn toàn tỏ ra bất lực và cái UHQT KSĐC này chỉ có giá trị thứ đồ cổ được xếp vào Bảo Tàng viện từ lâu trước dự luận trong ngoài nước. Ngoài ra chỉ còn chủ ý tới cường độ leo thang và diễn tiến của cuộc chiến, thay vì nói tới những vi phạm thường xuyên bản thỏa hiệp Genève 54. Những thăng gần đây, chánh sách ngoại giao của Ấn Độ lại rõ rệt ngả về phía Nga xô, từ đó đi đến hàng hai ủng hộ lập trường của BV, làm cho Ấn Độ không còn tư cách một quốc gia trung lập trong vấn đề VN để có thể giữ bất cứ vai trò dàn xếp mâu thuẫn, dung hòa lập trường giữa các phe đối lập tại VN.

Là một quốc gia có ngót 400 triệu dân, Ấn Độ đang cố gắng trở thành cường quốc gây thăng bằng ảnh hưởng với T. Cộng tại Á Châu. Muốn đạt mục tiêu này, trước hết Ấn phải giải quyết mối tranh chấp Ấn Hồi. Nhưng việc thành hình quốc gia Bangla Desh đã đưa Ấn Độ lọt hẳn vào quỹ đạo ảnh hưởng của Nga xô, ít ra là trong giai đoạn này. Tất cả những diễn tiến ấy lại càng làm cho Ấn Độ không còn tư cách đòi hỏi vai trò trung gian hòa giải về vấn đề chiến tranh VN.

Trái lại, Nhật bản tuy là quốc gia từng đứng hẳn về phía Mỹ từ sau đệ nhị thế chiến, nhưng nhờ chánh sách đối ngoại khôn ngoan, Nhật không đến nỗi bị các quốc gia CS ác cảm như VNCH ác cảm với Ấn Độ. Trong nhiều trường hợp, Nhật đã nhất quyết không chịu nghe theo Mỹ đi vào con đường tái võ trang chống cộng và không can thiệp vào cuộc chiến ĐD. Trái lại, Nhật đã giao thương trên thực tế với nhiều quốc gia CS và luôn luôn muốn mở rộng các quan hệ thương mại này, trong khi hàng hóa của Nhật vẫn được phép tràn lan trên thị trường MN!

Nếu Tây Đức là thế lực đang lên ở Âu châu nhờ sự thành công của kế hoạch kinh tế trước hết, thì Nhật bản cũng đang phục hồi ảnh hưởng của một quốc gia tiến tiến tại Á châu. Cho nên trước những dữ kiện thực tế, cố vấn Kissinger vừa tiết lộ với các lãnh tụ đảng Dân chủ Mỹ rằng Nhật sẽ đóng vai trò trung gian dàn xếp xung đột tại ĐNÁ. Nhật cũng có vai trò then chốt trong việc tái thiết MB và xây dựng nền kinh tế hậu chiến ở MN.

TẠI ÂU CHÂU

Người ta phải kể tới Tây Đức, Anh và Pháp như những cường quốc có nhiều ảnh hưởng trên thế giới. Cũng như Nhật bản, Tây Đức đã phục hồi địa vị của mình trên thế giới, cũng đứng hẳn về phe Mỹ đã trợ giúp rất nhiều cho VNCH nhưng dù sao Đức quốc còn là quốc gia trung tính trong qua phân và vai trò của Tây Đức vừa giải quyết những rắc rối với Đông Đức, vừa đóng góp vào việc giữ thế quân bình giữa khối Bắc Đại Tây Dương với khối Varsovie bảo đảm nền hòa bình tại vùng này, đã đủ quá nặng nề...

Chỉ còn lại hai cường quốc Anh Pháp vẫn còn nhiều liên hệ với vùng ĐNÁ, lại tiếng thế để lên tiếng xía vô vấn đề VN. Với địa vị đồng chủ tịch hội nghị Genève về VN năm 1954 và về Lào năm 1962, lâu lâu dự luận lại được nghe chánh quyền Anh tham khảo với Nga xô về vấn đề VN, tùy theo diễn biến thời cuộc. Những cuộc tiếp xúc ấy không đi đến đâu, chẳng ngăn chặn được chiến cuộc leo thang, cũng chẳng đóng góp được gì cho công cuộc vãn hồi hòa bình, nhưng có vẻ như chỉ để nhắc nhở cho mọi người thấy Anh quốc vẫn còn có vai trò đồng chủ tịch HN Genève về ĐD. Thời gian gần đây, thái độ Anh quốc cũng rõ rệt qua nhiều cuộc vận động với Nga xô, với TC, để tái triệu tập HN Genève giải quyết chiến tranh Đông Dương. Đối với Anh, thà rằng chiến tranh ĐD kéo dài vô hạn định, còn hơn là nó được kết thúc do sự dàn xếp trực tiếp giữa các phe lâm chiến hay giữa các phe liên hệ trực tiếp như Nga xô Mỹ và TC. Trường hợp như thế xảy ra HN Genève 54-62 kể như xếp xó và vai trò của Anh quốc tại vùng này cũng chẳng còn gì khi hòa bình tái lập.

Sau HNTĐ Mạc Tư Khoa, tin tức mới nhất cho hay trước sau Nga đã bác bỏ (đã thấy 5 lần đề nghị triệu tập lại HN Genève do Anh đưa ra và TC cũng vừa trả lời vị thứ trưởng Ngoại giao Anh vào dịp ông này viếng thăm BK, rằng TC không đồng ý triệu tập lại bội nghị này ! Cứ sự thường, trong tương lai Anh quốc sẽ còn tiếp tục có thái độ không mấy tán đồng bất cứ sự dàn xếp trực tiếp nào giữa các đại cường Nga Hoa Mỹ về vấn đề VN và sẽ còn tranh thủ sao cho các cường quốc hạng nhì đặc biệt là Anh quốc có vai trò trọng giải pháp vãn hồi hòa bình ĐD. Thế nhưng thái độ quá khôn ngoan của Anh quốc đang là trở lực lớn nhất cho sự thành công của họ.

PHÁP HY VỌNG GÌ :

Kể từ khi phải buộc lòng rời khỏi ĐD, Pháp vẫn nuôi mộng có ngày trở lại đó. Gạt qua một bên những hiểu biết của Pháp về VN — ngày nay trở thành lỗi thời cùng những quyền lợi kinh tế của họ ở các xứ này, ngày nay không đáng kể so với quyền lợi của nhiều quốc gia khác — dự luận chung nhìn nhận một cách rõng bình rằng Pháp vẫn có tư thế hơn Anh quốc để dính líu vào vấn đề VN. Pháp là quốc gia đầu tiên đưa ra ý kiến cuộc chiến này phải được kết thúc bằng giải pháp thương thuyết và rằng giải pháp ấy phải được xây dựng trên căn bản trung lập hóa các quốc gia VietMiền Lào. Sau khi các quốc gia trong Hiệp Hội các quốc gia ĐNÁ họp tại Kuala Lumpur đồng ý về giải pháp tương tự để vãn hồi hòa bình, nhưng có vẻ như chỉ để nhắc nhở cho mọi người thấy Anh quốc vẫn còn có vai trò đồng chủ tịch HN Genève về ĐD. Thời gian gần đây, thái độ Anh quốc cũng rõ rệt qua nhiều cuộc vận động với Nga xô, với TC, để tái triệu tập HN Genève giải quyết chiến tranh Đông Dương. Đối với Anh, thà rằng chiến tranh ĐD kéo dài vô hạn định, còn hơn là nó được kết thúc do sự dàn xếp trực tiếp giữa các phe lâm chiến hay giữa các phe liên hệ trực tiếp như Nga xô Mỹ và TC. Trường hợp như thế xảy ra HN Genève 54-62 kể như xếp xó và vai trò của Anh quốc tại vùng này cũng chẳng còn gì khi hòa bình tái lập.

Sau HNTĐ Mạc Tư Khoa, tin tức mới nhất cho hay trước sau Nga đã bác bỏ (đã thấy 5 lần đề nghị triệu tập lại HN Genève do Anh đưa ra và TC cũng vừa trả lời vị thứ trưởng Ngoại giao Anh vào dịp ông này viếng thăm BK, rằng TC không đồng ý triệu tập lại bội nghị này ! Cứ sự thường, trong tương lai Anh quốc sẽ còn tiếp tục có thái độ không mấy tán đồng bất cứ sự dàn xếp trực tiếp nào giữa các đại cường Nga Hoa Mỹ về vấn đề VN và sẽ còn tranh thủ sao cho các cường quốc hạng nhì đặc biệt là Anh quốc có vai trò trọng giải pháp vãn hồi hòa bình ĐD. Thế nhưng thái độ quá khôn ngoan của Anh quốc đang là trở lực lớn nhất cho sự thành công của họ.

PHÁP HY VỌNG GÌ :

Kể từ khi phải buộc lòng rời khỏi ĐD, Pháp vẫn nuôi mộng có ngày trở lại đó. Gạt qua một bên những hiểu biết của Pháp về VN — ngày nay trở thành lỗi thời cùng những quyền lợi kinh tế của họ ở các xứ này, ngày nay không đáng kể so với quyền lợi của nhiều quốc gia khác — dự luận chung nhìn nhận một cách rõng bình rằng Pháp vẫn có tư thế hơn Anh quốc để dính líu vào vấn đề VN. Pháp là quốc gia đầu tiên đưa ra ý kiến cuộc chiến này phải được kết thúc bằng giải pháp thương thuyết và rằng giải pháp ấy phải được xây dựng trên căn bản trung lập hóa các quốc gia VietMiền Lào. Sau khi các quốc gia trong Hiệp Hội các quốc gia ĐNÁ

TRƯỚC CƠN MƯA ĐẦU MÙA NHÌN LẠI BIẾN CHUYỂN CỦA CHIẾN TRƯỜNG

THIÊN PHÚ

TIẾP THEO

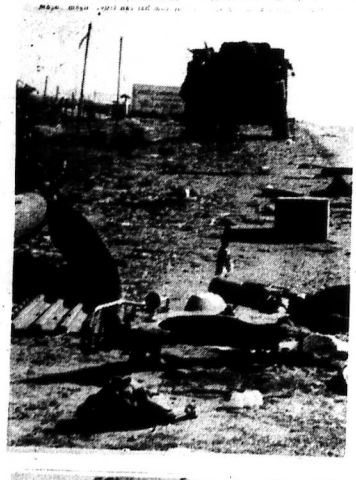

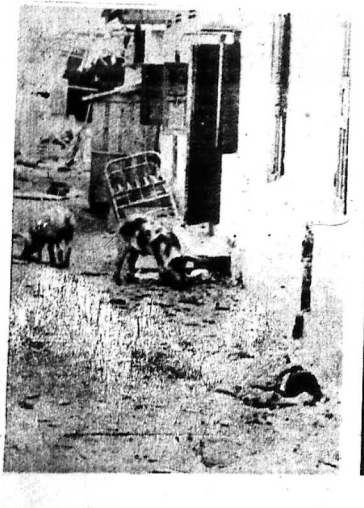

(TIẾP THEO)

Cho đến phút cuối cùng chia cắt đất nước bởi hiệp định Genève 1954, người Quốc Gia vẫn còn bị bắt lực, bị cho ra ngồi bên ngoài nhìn kẻ khác quyết định vận mạng nước mình. Dù vậy sau ngày thứ 4 (21-7-54), phái đoàn Quốc gia Việt Nam do NT Trần văn Đỗ hướng dẫn, cũng đã phản ứng dữ dội trước sự chia cắt đất nước Việt Nam của chính phủ Pháp và Cộng sản không ký bất cứ văn kiện nào của hội nghị Genève (trên nguyên tắc, chúng ta không bị hiệp định Genève ràng buộc)

— Treo cờ tang trước biệt thự của phái đoàn và Trường Phái Đoàn Quốc Gia VN phổ biến một bản tuyên ngôn, có những đoạn như sau :

«... Phái đoàn Quốc Gia VN đã đưa ra đề nghị nhằm thực hiện một cuộc đình chiến mà không phân chia nước Việt, dù chỉ là tạm thời, bằng việc giải giới các lực lượng chiến đấu; sau khi rút quân về khu vực đồng quân, càng hợp càng hay của mỗi bên, và bằng sự thiết lập việc kiểm soát tạm thời của L. Hiệp Quốc, trên toàn lãnh thổ VN, trong khi chờ đợi vận hội trật tự và hòa bình. để dân Việt có thể quyết định vận mệnh mình bằng cách tổng tuyển cử tự do.

Phái đoàn VN phản đối việc bắc bỏ mà không cứu xét đề nghị ấy, đề nghị độc nhất tôn trọng nguyện vọng dân tộc VN... Chính phủ Quốc Gia VN yêu cầu hội nghị ghi nhận một cách chính thức rằng, VN long trọng phản đối việc ký kết hiệp định cùng những điều khoản không tôn trọng nguyện vọng sâu xa của dân Việt, Chính phủ Quốc Gia VN yêu cầu hội nghị ghi nhận rằng, VN tự dành cho mình quyền tự do hoàn toàn hành động, để bảo vệ quyền thiêng liêng của dân tộc, trong công cuộc thực hiện thống nhất độc lập và tự do cho xứ sở ...»

Ngày 20-7-1954 đã trở thành ngày quốc hận chia cắt đất nước, 18 năm nay, CS miền Bắc đã làm được gì ? Trong lúc CS Quốc Tế đã biến thái với chủ nghĩa xét lại Nga và Mỹ đã tìm cách sống chung. Mỹ và Tàu đã tìm cách thỏa hiệp Chế độ tư sản dần dần phục sinh tại Nga, và chủng giáo điều của Mác Lê được duyệt lại. Vì lịch sử, không đi đúng như con đường Mác Lê đã vạch ra. Mức sống của thợ thuyền và lao động Nga thấp kém hơn các nước Âu Mỹ. Khẩu hiệu đấu tranh giai cấp để san bằng giai cấp, chỉ còn là những khẩu hiệu, những ngôn từ rỗng tuếch, khi ngay trong quân đội Nga, giai cấp sĩ quan có một mức sống cách biệt với giai cấp hàng binh. Thứ xô xanh và đồi chiếu lương bổng của Hồng quân Nga và Quân đội Mỹ, ta thấy :

— Hồng quân : Binh nhì : 10 rúp
Thiếu Úy : 100 rúp (10 lần hơn)
Đại Tá : 2.400 rúp (240 lần hơn)

— Quân đội Mỹ : Binh nhì : 50 mỹ kim
Thiếu úy : 150 mỹ kim (chỉ 3 lần hơn)
Đại tá : 330 mỹ kim (chỉ 6 lần hơn)

và riêng quân đội VNCH lương sĩ quan cấp Thiếu úy chỉ hơn lương binh nhì chưa tới hai lần.

Đó là một trong những lý do mà ông André Philippe người Pháp, giáo sư kinh tế Đại Học Đường Lyon, rất có cảm tình với Xã Hội Chủ Nghĩa, sau chuyến viếng thăm Nga xô về, đã phải viết : «Ở trung tâm thành phố là những đại lộ rộng lớn, với những khách sạn sang trọng, nhưng chung quanh trung tâm này, thì toàn là đường không trải nhựa với những nhà lợp tôn, mỗi đêm phố chỉ có ít máy nước, và các bà nội trợ phải ra tận đầy lấy nước về nhà. Ngày nay, nhiều kinh tế gia tóm tắt tình trạng kinh tế Nga xô vào hai tiếng «đói khổ» và «vệ tinh». Đó là lý do Nga phải đầu dịu xét lại chủ nghĩa, để sống chung hòa bình với Mỹ, để cố nâng cao mức sống người dân Nga. Đó cũng là thứ hình ảnh khắc khổ kẻn cổn của xã hội Cộng sản Hoa Lục, để đến nỗi, mới ngày nào coi Mỹ là kẻ thù, chới Nga là kẻ xét lại thì bây giờ, Mao Chủ đã phải niềm nở đón Nixon như một thượng khách. Những ngày sắp tới đây, nhất là sau khi Mao qua đời Cộng sản Tàu còn biến thái, và có thể còn xét lại dữ hơn Nga, khi nền kinh tế tư bản Mỹ bắt đầu thâm nhập vào đầu lưỡi của người dân Hoa lục, đã trên nửa thế kỷ khắc khổ. Còn CS Việt Nam, chứng nào mới xét lại như dân anh Nga Hoa ? Rồi đây, với tham vọng xích hóa miền Nam, theo đi chúc ông Hồ, miền Bắc sẽ có nhiều thay đổi, ít ra cũng thay đổi sau những trận mưa bom của không lực Mỹ. Đó thật sự là một sự thay đổi thoải hóa. Miền Bắc đang đi trên con đường dốc. Như vậy, sau hiệp định Genève, không thời gian 10 năm, từ 1954 đến 1964 miền Bắc có đủ thời gian để xây dựng miền Bắc, và từ 1964-1974, chấm chân, sự xây dựng đó đã phải tan tành, để trả giá cho cuộc chiến tranh xâm lăng miền Nam. Giá của loại chiến tranh nhân dân mà các nhà lãnh đạo Hà Nội đã và đang theo đuổi. Rốt cuộc, chính Nga, Mỹ và Trung Cộng thủ lợi trong cuộc chiến do Hà Nội gây ra. Còn Hà Nội thì sao ? Quả thật câu hỏi đó là một tương lai đen tối cho miền Bắc !

C.S VÀ CHIẾN TRANH NHÂN DÂN SẼ ĐI VỀ ĐÂU ?

HẢI TRIỀU

3) HÌNH THÁI CHIẾN TRANH NHÂN DÂN TẠI VIỆT NAM

Người CS còn gọi là chiến tranh cách mạng hay chiến tranh giải phóng.

Chiến tranh nhân dân của phong trào giải phóng Ba Lan, chiến tranh nhân dân của phong trào giải phóng Nam Tư, chiến tranh nhân dân của phong trào dành độc lập ở VN khỏi tay người Pháp. Quả thật, trong chết chóc và đổi khổ thời đó, CS xuất hiện như một cám dỗ, một hứa hẹn trăn ngập tương lai huy hoàng. Ở VN, CS ẩn mình trong những chiếu bài giải phóng, tự do, độc lập, ấm no và hạnh phúc. CS vẽ cho dân chúng xem con đường đi đến thiên đăng — Và với một quốc gia trên niên trong chiến tranh và chậm tiến, nhất là trong thời Pháp thuộc, mấy ai đã nhận diện được CS. Và những kẻ đã nhận diện được C. Sản chác chân ở bị CS tìm cách tiêu diệt. Không biết bao nhiêu người Quốc Gia yêu nước đã bị thủ tiêu, bắt cóc, tù đày, vì đã nhận diện được CS. Một nhân chứng có tầm vóc quan trọng trong hàng ngũ CS : Phó Chủ Tịch Nhà Nước Nam Tư — Một lý thuyết gia được đức trong lò tư tưởng CS, ông Milovan Djilas, đã bị kết án hơn 8 năm tù, năm 1962 với tác phẩm «Các cuộc đàm thoại với Staline»

— Ông đã viết đúng, đã phát biểu đúng. Ông không viết, không nhận định như : thư nhận định chính trị viện trợ và lý thuyết nhà trường. Ông là người phát biểu trong hoàn cảnh «đoạn trường ai có qua cầu mới hay». Ta hãy nghe ông nhận định:

(CÒN NỮA)

TIN TỨC... MÌNH

VĂN BÌNH

Chiến dịch Bốc Thơm

Nhờ lại khi khi báo Sống Thán ra đời, chủ biên Chu Tử có mở một chiến dịch «khen người sống», mục đích để khuyến khích thiên hạ theo chánh đạo, làm việc nghĩa. Chiến dịch ấy nhằm bốc thơm bọn người làm những việc tăng giả, ích quốc lợi dân, nêu cao gương lê nghĩa liêm sỉ, san bằng bất công, trở gian khắc bạo, «khen phò nguy.

Mở chiến dịch «khen người sống» được ít lâu thì tờ chủ biên Chu Tử đến anh chị em tòa soạn Sông Thán [illegible] bát. Lý do là ST đốt đuốc đi tìm Hiệp Sĩ 72 mà thiệt tình tìm không ra, nên đành gác bút chờ cơ hội. Trong bốn chục năm làm báo và viết báo, VB chỉ mong được ca ngợi cái Hay các Đẹp, cho đời ngưỡng độ đến tôi, lòng người thêm phấn khởi. Tuy nhiên không thể ngang xương lạnh lùng tự dối mình, dối người, ca tụng lu bù vung vít những người, những việc không xứng đáng được ca tụng.

Bốc Thơm hòa bài, tác là nâng bì là tự hạ nhục mình, khinh bỉ ngòi bút của mình, phản bội lương tâm mình. Theo thiển kiến của VB thì những kẻ đáng cây bút để nâng bì kiến điểm, để thêu rồng vẽ phượng nhằm lấy lòng người và được lòng người, phải là kẻ có can đảm phi thường và nghệ thuật tinh bợ xuất chúng. Không phải bất cứ ai cũng biết nâng bì, nhất là nâng bì tới mức làm cho người được nâng bì khoái tỉ.

Trong khi đó, cũng có 1 số kỳ giả chỏi bỏi làm vui, chỉ trích thả dàn ba đầu nói đầy, cốt lấy lòng thiên hạ là đồi lập chinh đồng, diệc không xứng xứng. Với những kỳ giả cùng đầu bạc cỏ nầy các ông chỉ bảo chỉ có việc chào thua và lánh đủ.

Nói đúng ra, nghề viết báo là một nghề vừa tế nhị vừa không nổi nổi kẻ hành nghề. Viết kiêu nâng bì, dư luận liệt vào hàng gia nô, chẳng ma nào thèm đọc. Chửi bới vung vít thì ra tòa, phạt vạ vào khám Chí Hòa, hay làm cho tờ bác thất cơ lỡ vận, ông chủ nhiệm sạt nghiệp, vợ nợ. Còn muốn mở một chiến dịch bốc thơm như Chu Tử thì biết bốc thơm ai ? Trong khi và hội Annam ta đầu nhăng đồng các lũ lu như cái nồi, ngột xạt xẻ, như đồng các cạnh cầu Trương minh Giảng.

NGHIÊN CỨU BẮC VIỆT

TỔ CHỨC GIÁO DỤC MIỀN BẮC

VŨ THẾ NGỌC

(TIẾP THEO)

Lấy Marxism, Leninism làm con đường lý tưởng đưa đến xã hội chủ nghĩa. Chính quyền BV đã cố gắng đầu tư vào giáo dục như một phương tiện hữu hiệu nhất đào tạo những lớp người mới, những thanh niên trường thành sau cách mạng mùa thu 1945, lớp người mà Đảng và nhà nước BV gọi là «Vừa Hồng vừa Chuyên» để là lý tưởng của chương trình giáo dục miền Bắc.

Ba mục tiêu của giáo dục miền Bắc là 1 cách mạng ý thức hệ, văn hóa, Cách mạng kỹ thuật và cách mạng tương quan sản xuất.

Ba mục tiêu này ta thấy Bắc việt hy vọng đào tạo và huấn luyện được mẫu người mà các nhà lãnh đạo BV thường mong mỏi có ý thức và đạo đức Mác lê lại giỏi về chuyên môn để thực hiện cách mạng. Luôn ngoài hệ thống trường sở chương trình học tập còn phải nói đến cả một guồng máy xã hội hóa không lồ tổ khuôn mẫu xã hội đến các tổ chức thanh niên như đoàn thanh niên Lao động Đu đảng nhịu uốn nắn con người theo một kỷ luật và hào điệu cao độ. Để là lý do tại sao có những lớp cán bình cán bộ ngoan cố quá khích mà quông như chống ta đã thấy.

Vì thế nghiên cứu về giáo dục Miền Bắc nếu ta không để ý đến nguyên tắc giáo dục riêng hợp này thì sẽ không thể hiểu hiểu được trọn vẹn tổ chức giáo dục BV.

1) Hệ thống giáo dục miền Bắc

Hệ thống giáo dục miền Bắc được chia làm 4 cấp ngoài cấp cuối cùng là cấp đại học thì 3 cấp còn lại tương đương với 3 cấp học phổ thông.

— Cấp một : gồm các lớp 1,2,3,4 là cấp tập nhất của cơ cấu giáo dục lớp một (tương đương lớp năm) thu nhận các trẻ em từ 6 tuổi trở lên đã học xong mẫu tự. Các giáo viên được gọi là giáo viên cấp một.

— Cấp hai : tiếp tục cấp một gồm các lớp 5,6,7 (tương đương với trung học đệ nhất cấp) dành tri giáo sư chỉ dành cho giáo chức đại học, các giáo chức được gọi là giáo viên cấp hai.

— Cấp ba : gồm các lớp 8,9 và 10 là hoàn tất học trình trung học, các giáo chức gọi là giáo viên cấp ba.

— Cấp đại học: gồm nhiều đại học và trường chuyên môn. Chương trình từ 3 đến 7 năm mà ta sẽ xét sau.

Như vậy ta thấy hệ thống giáo dục trung tiểu học chỉ gồm 10 năm học, hệ thống này giống hệ thống giáo dục Âu độ hiện nay và Nhật Bản thời Minh Trị Thiên hoàng. Trong khi thế giới hầu hết đều theo chuyên cán của UNESCO với hệ thống giáo dục trung tiểu học 12 năm.

Lẽ dĩ nhiên là ở BV không có 1 trường tư thục nào, tuy nhiên theo chương trình đến chủng tự lực của thời Nhật Minh Trị thiên hoàng BV có hai loại trường : trường quốc lập (National School) và trường dân lập (Public School). Đối là trường do Nhà nước xây dựng hoặc nước đều nắm độc quyền chương trình, trả lương bổ nhiệm [illegible] vùng tự trị Việt Bắc của đồng bào thiểu số. Tuy nhiên để dành nhà học cho giáo dục kỹ thuật và đại học, hầu hết các trường cấp 1,2,3 đều là Dân lập.

2) Tổ chức giáo dục cấp 1

Để có thể hữu hiệu hóa đường lối giáo dục xã hội, tất cả những giáo chức đều phải là đảng viên hoặc ít nhất cũng là đoàn viên thanh niên lao động. Đời sống tinh thần con người bị ảnh hưởng tâm lý tuổi thơ rất nhiều nên chính vì thế giáo viên mẫu giáo và giáo viên cấp một càng phải được chọn lựa tinh tông.

Khi còn học mẫu giáo, đầu đó non dại của thiếu nhi đã được làm quen với những bài hát, những câu chuyện, trò chơi khôi đầu cho ý thức bộ CS và nuôi dưỡng cảm thù cường bạo, «ác chủ, Mỹ Ngụy» v... Nếu trẻ em ấy phương quan thuộc với Bà phủ thủy mũi quặp ác đen ác độc hay consói nhem hiểm thì trẻem BV càng quen thuộc hơn với bình ảnh phủ thủy mới là người Mỹ da trắng lông tóc bù xù, anh linh quốc gia xác lão ông địa chủ dã man...

Lên đến cấp một đương lối giáo dục nhồi sọ lại càng nặng hơn. Lý thuyết Marxim và cảm thù giai cấp giết Mỹ cứu nước, lại càng được «Bác xã đi chợ mua 2 con gà [illegible] thì bây giờ được thay bằng » Xã ta hôm qua bắn được 2 máy bay. Mỹ, hôm nay bắn được 14 cái máy bay Mỹ. Rồi công tác quét lớp cũng được gọi là «quét sạch Mỹ ngụy» giết cuối cùng được gọi là «giết Mỹ». Em nào giết nhiều nhất thì được gọi là «anh hùng giết Mỹ» Đó là chuẩn mỗi khi vào

SỰ THẬT

CHỦ BIÊN CHÚ TỊ và nhóm HÀ THÚC NHƠN

CHỦ NHẬT 11-6-1972 ÂM LỊCH 15 Nhâm Tý

NĂM THỨ 2 — SỐ 231 • TIỀN BẠC NGÂN PHIẾU XIN ĐỀ BÀ NGUYỄN THỊ THÁI • QUẢN LÝ : VÕ THỊ KIM THOA

Tin vắn Quốc tế

● Giới ngoại giao và du khách từ Hà Nội đến Bắc Kinh cho biết các cuộc phong tỏa và oanh tạc của HK có thể gây thiệt hại nhiều cho Bắc Việt hơn mức độ các nhà lãnh đạo tại Hà Nội đám xác nhận. Điều nầy gây lũng cũng trong hàng ngũ lãnh đạo BV về diễn biến cuộc chiến tranh.

● Thượng nghị sĩ HK Muskie có thể hồ trợ thượng nghị sĩ MC Govern trong cuộc bầu cử sự bộ Tổng Thống. Hành động nầy có thể bảo đảm cho ôngMC. Govern được đăng cho thủ đề cử trung ương chính TT.

● Tây Đức và Cộng Hòa Ả Rập thông nhất thêm thứ năm đã tái lập banan giao sau 7 năm đoạn giao. Ai Cập, cũng 9 quốc gia Ả Rập khác đã đoạn giao với Tây Đức hồi tháng 5 1965 sau khi thành phố Bonn lập bang giao với Do Thái.

● Tết cả kỷ giả đã bị cấm phỏng vấn thân nhân các nạn nhân thiệt mạng trong 1 mô than xụp ở Wankie

Các đội tiếp cứu đang đào bới hàng trăm tấn đá để tìm xác hơn 400 công nhân thiệt mạng.

CHỦ BIÊN CHÚ TỊ và nhóm HÀ THÚC NHƠN

NĂM THỨ 2 — SỐ 231 • TIỀN BẠC NGÂN PHIẾU XIN ĐỀ BÀ NGUYỄN THỊ THÁI • QUẢN LÝ : VÕ THỊ KIM THOA

Thư cho Cúc.

HẠT CẢI SÔNG HỒNG

Vừa đặt chân đến Huế anh vội . chạy ngay đến nhà Cúc, chạy thật vội vàng, hồi hả. Sự mệt mỏi, lâm lì, vẻ nét mặt chắc như ngăn ngăn của anh đã khiến cho nhiều viên an ninh ngay tại Cầu Phú Cam nghi ngờ, và họ chặn anh lại, hỏi đủ mọi thứ giấy tờ và lục soát người anh thật kỹ lưỡng. Tất nhiên anh không phiền hà gì họ cả Mới thanh niên mặc quần phục xắc xe sắc sảo tại Huế nét mặt ngơ ngẩn không hẳn thì chí ít thì là Cộng sản xâm nhập nhưng lạc đường vì thiếu hướng dẫn của «quân chủng nội dậy» hoặc là một binh tỉ của Sư đoàn giới tuyến vừa «đi tản chiến thuật» khỏi Quảng Trị.

Trong mấy phút chợ đợi đã nhà chức trách làm phận sự anh ngước nhìn nhà thờ Phủ Cam mà đầu vết lòa đạn của mùa xuân Mậu Thân vẫn còn nguyên vẹn, lòng anh chợt bồi hồi và anh tự hỏi «Mình cuồng cuồng đi tìm Cúc để làm gì ?» Quả thế, nếu có gặp Cúc thì cũng không giúp gì được cho Cúc và gia đình Cúc, và dẫm học trò để thương của Cúc. Trong chiến tranh mỗi cá nhân đều lẻ đều bất lực, trừ những vị anh hùng, hoặc những vị tướng rằng mình là anh hùng.

Anh đã lờ bước đến nhà Cúc đó, giảng sống Bến Ngự thay vì hối hả như trước. Vừa đi vừa gậm nhấm sự yếu đuối của mình đang lên lái trong hồn rỗng như trong rỗng thở thịt. Nhà Cúc đây. Bê ngoài vẫn trầm lặng. Cái trầm lặng mười đời của sông Hương, của Núi Ngự của những buổi sáng mờ sương, của những buổi chiều mưa bụi hoa không bao giờ đổi. Đây của sân, của bước qua vườn. «Nhà Thờ họ Trần» Bên chữ viết vội vàng trên trang giấy học trò và dán với vàng ngay của chính Nhưng nhà thờ, thì người ta vẫn để khóa như thường người ta vẫn lực lội từng ngày từ từng ô lúa để may ra có vớt được mớ gì đăng gà chăng. Người ta đã lục lọi và đã đi rồi. Trước mắt anh chỉ thấy những quần, những áo, chứng sách giáo khoa, những cành thư mà Cúc và gia đình ấp ủ, quý mến, dang nằm tan mác một cách tiêu hèn trên nền gạch. Tại sao một cuốn Việt Văn lớp 8 lại có thể là nạn nhân chiến tranh nhỉ. Tại sao cảnh thư thăm hỏi của Dĩ Tu giữa cho mà Cúc lại có thể bị đá xéo nhỉ ? Nó quá vô lý nhưng vẫn là sự thực. Nó thực như chợ Đông Ba xưm xuống vì ngọn lửa khi cũng quán chưa vào đến Huế. Nó thực như số tiền hai trăm ngàn mà một gia đình phải trác cho anh tài xế tươi cười hớn hở để đi từ Huế vào Đà Nẵng.

Một loạt đạn từ bên kia sông bắn qua. Như một cái máy anh đã nẻ tránh, tôi không biết ai đó có vẫn mình không. Đó gì đi chăng nữa thì vẫn phải sống chứ, Cúc nhỉ. Dù cái vết ở nhực tại chợ Đông Ba cần đó, mẹ chăng ta chỉ chúng ta, em chăng ta vẫn nhóm chợ như thường quanh đống gạch và sắt vụn cháy đen. Sự hoảng hốt nhất thời đã biến mất khiến anh khuôn mặt bọ. Hồ trở về đời sống bình lặng muôn thuở. Làm để có miếng ăn, để nuôi dưỡng những thế hệ tới mỗi ngày một khá hơn.

Cái đau vết ở nhục tại chợ Đông Ba sẽ được qõtrôn,không phải bằng ông Công chánh đến quét đọn, không phải bằng một khoản ngân sách ngoại viện dành cho sự tu bổ, mà bằng những đầu chân của mẹ, của chị, của em chúng ta hăng ngày bước lên nó.

THƠ

Ý tưởng
Một buổi mai

Tôi thở hơi dầy .
Ôi buổi sớm mai tươi
Buổi sớm phương đông đẹp
như trăn năng
Cây như tóc đêm qua mưa
còn ướt.

Tôi thở hơi nâng
Và bay lạng thang
Một đời lơ lửng
Treo trên không gian
Cùng đồng bào tổ quốc bạn
bè ta
Treo trên không gian
Dưới chân đọn nỗ
Mặt súng hướng lên
Tông chùm chúng tối rụng
Rụng, Rụng, rụng
Nghe đầy tiếng rên.
Miệng ngậm tiếng kêu than
Linh hồn tôi bay bổng

Tìm vầng trăn nàng
Xin hiệu còi đắp xuống

Xin một chốn phẳng phiu
Cho lòng tôi yên ổn
Cho tôi một ngọn đồi
Đồi cỏ xanh còn mịn
Ăn tăng bạn bè tôi
Đến. bao giờ

Chúng tôi đền xong tội
Cho con cháu xinh tươi

An lành chân bước tới
Miệng đầy ắp lời ca
Chân nhịp vui mở hội.
Tôi mở m.ắt vào tim
Thấy máu còn nóng hổi
Nhưng không ngớt chảy ra
Chảy mãi. Và chảy mãi.

TÚ KẾU

Tiếng sông

☐ CHU VỊ THỦY phụ trách

— Hoài Nguyên

Chị đã nhận được thư thứ hai của em Cảm động lắm khi nghe em kể «chung với sếp tuổi của em, nhưng tại bao nhiêu khi suy tư quá nhiều về cuộc chiến trên đất nước mình và chán nản, đã phá. Em cũng bịđã cuộc chiến này như tụi nó nhưng em không làm vậy lý tưởng của mình buồn cho lắm «ông không đến đâu, em nghĩ ai có phần nấy và em có nhiều phần sự bắt buộc lấy mình phải làm cho kỳ được.

Đó là điều chị vẫn thường nghĩ Nguyên «lquê hương này đã đônát nhưng không phải vì thế để chống ta «gbibuông tay mà than van. Làdoyêu chứt nào hay chứt đó phải không em.

Chị thành thực xin lỗi Nguyên vì đã trách lầm người ta của em «fi» rồi. Thật ra chăng mất tích trên chiến trường Hạ Lào phải không em. Chị thật tính mong mỏi ! ngày trở về của chăng, cho có em «hỏi thôi buồn khóc tiếc hoa. Tôi «phiệp em biết mấy, tâm bản xả tôi vì «hờ mong mà vẫn hăng ấy hoạt động cho quê hương, chị không biết nói gì về lòng mến yêu em Nguyên ơ, chị đang mơ với em đây Nguyên.

Giấc mơ đó em đợp và tuyệt vọng quá Nguyên ơi, vì cuộc chiến nào như một cơn mê dược khi sau đó là đỡ nát tan hoang của mộ bia hầm bê Em ơi ! nhưng dù sau thì mình vẫn cứ mơ.

Hãy đến với chị khi em buồn mà không khóc được Nguyên nhé cầu xin điều bình yên cho người ta của em

Chị sẽ chuyển lời em thăm Vân. Thân ái

☐ **Huyền Vân**

Lâu không có tin của em Vân thế nào ? Chị có đọc bài kỷ niệm TT phải em không? Chị không ngờ Vân viết hay quá. Tại nhà sáchVân bằng có bán sách về hội họa, nhưng giá đắt quá. Anh Giao bảo sẽ tìm mua lại của người bạn họa sĩ cho chị có người nhờ chị chuyển món quà tới Vân, chỉ phải gửi như thế nào cho khỏi thất lạc ? Viết thư ngay cho chị nhé.

Chị bị đau hoài, e phải vô nhà thương để mổ quá, Vân đang buồn vì chị đã không đến thăm Vân được, Vân nhé ! Thân ái

☐ **Phạm thy Sâm**

Nghe có Sinh viên thăm buồn vì phải xa « Khung tới đại học » chị ái ngại quá Chịu khó vậy Tâm nhé chiến tranhchỉ trăm ngàn thì khó chăng ta chia sớt một chút đau khổ của quê hương vậy nghe em.

Chị tán đồng hết sức việc em tham gia đoàn sinh viên chi nguyện chia sẻ nỗi thống khổ đồng bào chiến nạn em sẽ thấy đỡ buồn và có dịp Sâm ơ.

Ngày xưa chị Nguyên bê Tông, Anh Đăng Giao, chăng chỉ không phải «nha banh» Sâm ơ. Cảm ơn em đã có nhã ý gửi là 2 rác phẩm đẹp xa để thương, thực ra là 2 tăng tưởng giác cao, em ơ Lo và Pri ten thực là Vũ và Giang sở đi gọi là Lo vì bắn sinh vào ngày Apollo II và «Peace» để bày tỏ ao ước hòa bình. Anh chăngPeace ơngkưa đành lộn suốt ngày trái bắn với cái tên bắn mang Sâm ơ.

Chúc em hoạt động mạnh có gì hãy kể cho chị nghe với nhé Thân ái

Thụy Giao

Thành thực xin lỗi đã trả lời thư em trễ quá. Chị đã hỏi anh Giao và anh «hỏi anh lại với em và có bạn rằng vì hoàn cảnh chưa thuận tiện. Dự định đó phải hoãn lại một thời gian. Mong được em và có bạn thông cảm, đến khi nào tình thế lắng dịu hơn. Anh Giao vẫn tiếp lại và sẽ nhắn tin trên báo.

Cảm ơn Thụy đã hích đang quá đẹp về chị, thăng ca chị không được như vậy em ơ. Nếu em không chê mà ung lam em gái chị thì chị xin đang rộng vòng tay đón rồi đây sao lại ngại và sợ chị cười.

Chúc em luôn vui. Thân ái

Ông TRẦN NGỌC VINH (Quy Nhơn) : Mục Sông ngồi của ST ngừ ra để tiếp nhận mọi thắc mắc khiếu nại của đồng bào với cơ quan chính quyền Mục này hoạt động miễn phí. Vì vậy số tiền 300đ ông gửi kèm theo thư chăng tôi xin mua Bưu phiếu về gửi lại ông. Tuy nhiên để tránh sự phiền toái vì việc gửi đi, gửi về nếu ông bằng lòng. Chúng tôi sẽ chuyển số tiền trên qua quỹ số vàng cứu trợ đồng bào chiến nạn. Chúc ông sớm giải quyết được công việc Chào và mong tin ông

SINH HOẠT

VĂN HỌC NGHỆ THUẬT ● KINH TẾ ● GIÁO DỤC ● XÃ HỘI ● THỂ THAO ● KHOA HỌC

Chủ nhiệm : TRUNG DƯƠNG ● Phụ tá : BÌNH HOÀNG ● TRIỆU GIANG ● Vụ trưởng Nhân sự : QUANG KỲ ● PHẠM HUYỀN TÂM LANG ● THỰC VIÊN ● CHÂN PHƯƠNG ● HỒ HẢI ● HOÀNG HẢI ● NHÂN HUYỀN

GIÁO DỤC

Nên hay không sửa đổi chương trình Ban Trung Học hiện tại ?

● *Giáo Sư : TRẦN THỊ KIM LỶ*

LTS : Nhân khóa họp thường lệ của Hội đồng Văn hóa giáo dục, ngày 12 đến ngày 24-6 sắp tới để bàn về chính sách giáo dục và cung trong dịp này hội đồng sẽ quyết định sửa đổi hay không chương trình Trung học hiện tại. Mặt số độc giả đã gửi bài đến nhờ chúng tôi lên tiếng liên quan đến việc này, ý kiến trong bài là ý kiến của người viết, chúng tôi đăng tải lên đây để rộng đường dư luận.

(TIẾP THEO VÀ HẾT)

một giáo sư dạy về Lê thánh Tông, hay nói chung chương trình Việt văn lớp 10, nhiều năm, vì đó có dịp, có thời gian tìm tòi, nghiên cứu, khám phá, suy nghĩ những điều vô cùng bổ ích về văn thiết. Và, khi giảng dạy, vì đó sẽ truyền lại cho mọi người của mình những hiểu biết qui báu nghiên cứu được. Trái lại, với 1 tác giả mới sắp vào, như Tú Giản Đông chẳng hạn, vị giáo sư đó đã thông mất bao nhiêu đi nữa.

Cũng phải một phen đi tìm tài liệu — Mà chắc chi đã có ngay tới mới bắt đầu nghiên cứu, phê phán và khám phá. Lúc đầu không thể đòi hỏi vị giáo sư đó có cái nhìn uyên bác về tác giả mới được. Dĩ nhiên vị đó có biết, nhưng chỉ biết thế thôi. Cái gì có liên quan trực tiếp đến mình, mình mới đặt biệt lưu tâm chú. Nhưu tôi ở đường Ngô thời Nhiệm đường nhiều tôi quen biết con đường nầyhơn là con đường Đường công Trứng ở Thị ngôn

Việc sửa đổi chương trình còn tính hướng và cũng tai hại đến sách giáo khoa nữa. Ai cũng biết rằng sách giáo khoa tần thiết cho việc học như cơm áo đối với đời sống vật chất của con người. Dù giáo sư có cho học sinh ghi chép, tóm tắt bài (xi thì gọi quá ít một hay 2 giờ, đối với 1 giáo sưtìm việc đồng lương tâm và tinh thần trách nhiệm, chẳng thấm vào đâu), thì ít nhất vẫn đó cũng cần chỉ học sinh 1 cuốn sách thuộc loại mình như trách cho học sinh đọc thêm (tìm bắt ra người những vị rời lớp, chỉ cho học sinh chép bài và chép bài cho hết giờ, không muốn học sinh nghe lời vàng ngọc của mình). Nhưng muốn có một cuốn sách đáng được, người soạn kinhtế phải có 1 sự bình yên trong tâm hồn, có sự tin tưởng vào ngày mai. Trường hợp chương trình có thay đổi hoặc thì ai có thể yên chi ma cho xuất bản.

Nhưu thế, ta thấy rằng việc sửa đổi chương trình mỗi năm là chương ngại quyết định cho sự xuất hiện của sách giáo khoa. Và như đã nói ở trên, sách giáo khoa tối cần thiết cho sự học của học sinh, cho nên từ đó, sự học của học sinh không thể tránh khỏi ảnh hưởng tai hại.

Có lẽ cũng nên kể thêm trường hợp những gia đình nghèo, đang người đi học, các anh, chị thường bực tung để lại sách cho em đúng, nếu chương trình thay đổi mất, sách trở thành vô dụng và gây thêm khó khăn cho những học sinh thiếu thốn cực khổ đó.

Chính vì thế mỗi lần sửa đổi chương trình là phải có giá trị ít nhất 5-7 năm. Những điều chưa của đổi sống đều quá nhanh chóng để đến nỗi trong thời gian ngắn ngủi đó mà chương trình đã lỗi thời sửa bơn.

Để khỏi gây hoang mang và ngờ ngẩn cho giáo sư và học sinh, mỗi khi thay đổi chương trình, phải thông báo trước chúng 1 niên khóa, để là thời gian cần thiết tối thiểu để có những dự tính và sửa soạn.

Vì lý do đó, chương trình trung học đã mới sửa đổi ở niên khóa vừa qua (1971-72) thì không thể và không nên sửa đổi ngay niên khóa mới (1972-73) đủ thế nào đi nữa. Nếu sẽ thấy chương trình hiện tại chưa hoàn bị, có thể qui vị có thẩm quyền xa trách nhiệm học bạn, nghiên cứu rồi chỉ nên để ra những dự tính mà thôi. Con nếu vì lòng tự ái, kiêu hãnh hay vilchốt lợi lộc cá nhân bé nhỏ nào đó mà cứ nhâm mắt thayđổi lung tung thì thật là 1 điều vô nhục và đau thương cho nền học vấn nước nhà.

Những phần tính bày trên chỉ là những ý kiến hết sức thô thiển và có thể rất sai lầm của người viết (vì 1 số rất đông đồng nghiệp được phỏng vấn). Mong rằng được qui vị có thẩm quyền lưu tâm và qui vị bằng lo lắng tới vấn đề giáo dục góp ý.

Giáo sư TRẦN THỊ KIM LỶ

SÁCH BÁO

Ký giả VN trong cuộc chiến hiện nay

(TIẾP THEO)

Trước những hình ảnh tin tức qua đầy đủ của ký giả ngoại quốc trên các tờ báo tạp chí nước ngoài về chiến tranh VN trước những sóng ảo đầy gợi đa cũng như những hy sinh của họ, người thì bị cầm tù, người thì mất tích người thì bị rớt ngã trong khi hành nghề ngày tại chiến trường, dư luận thường ít kích cố phòng viên ký giả VN. Dư luận ấy nghĩ một cách đơn thuần rằng tại sao cuộc chiến này xảy ra ngay trên đất nước ta mà ký giả ngoại quốc lại sang sao hơn, lấy được nhiều tin tức hình ảnh hoạt động ta giá trị hơn, trong khi các ký giả VN lại không làm được ? Nếu nghĩ như thế thì cũng có phần bất tư bất công đối với các ký giả của ta.

Thực ra, ký giả VN có thể làm bất cứ việc gì mà 1 ký giả ngoại quốc làm được nếu họ có được những phương tiện và hoàn cảnh như các ký giả ngoại quốc.

Ký giả, phóng viên, nhiếp ảnh viên ngoại quốc của những hãng thông tấn, hãng truyền hình và các nhật báo, tạp chí lớn của Mỹ, Anh, Pháp, Nhật ngồi ho yên tâm và thảo nghề nghiệp vì họ có quá đầy đủ phương tiện dồnđồng của họ cũng quá sung mãn và nếu chẳng may bị tai nạn nghề nghiệp thì tương lai họ cũng được bảo đảm. Trong bài trước nói về ký giả ngoại quốc VN chúng ta đã có dịp thấy qua những phương tiện dồi dào mà 1 ký giả ngoại quốc có trong tay để hoàn thành nhiệm vụ ! Các hãng thông tấn, truyền hình, các tờ báo của họ quá đông thành giả, vẻ tiền bạc gấu như họ khang kể đến. Họ bao những chuyến xe, những chiếc phi cơ, taxi, phân lực cơ với giá rất cao mà ký giả VN không bao giờ dám mơ ước. Họ thuê những khách sạn sang trọng đắt giá nhất, ăn ở những nơi hạng sang trọng nhất. Về tình thần ở nước họ, ký giả được sinh nở vô vinh nhiều ưu tiên. Trong khi đó ở nước ta tờ báo nào cũng bấp bênh, độc giả không bao nhiêu so với các tờ báo nước ngoài. Vì thế ký giả không có một đời sống bảo đảm về tinh thần cũng đầu có được đãi ngộ xứng đáng. Có người đi hành nghề ngay tại Saigon mà con bị bạn dân ngăn tay khi trình thẻ ký giả rồi bảo là «va chạm mạnh». Nếu muốn vào thăng nơi đang có đụng độ thì phương tiện đâu ? ai giúp đỡ

Nếu lỡ bị tai nạn hay hy sinh thì vợ con ai nuôi ? tương lai cả gì bảo đảm đâu ? Có nhiều ký giả phóng viên của ta khi có được những hình ảnh tại ngoại quốc đã có đem bán lại cho các ký giả ngoại quốc để có được một số tiền thả. Điều nầycũng nên thông cảm cho họ hoàn cảnh.

Nói vậy không phải tất cả ký giả Việt Nam đều chụp khuất phục phương tiện hoàn mỹ và không đảm ly sinh mình. Vì nghề nghiệp nhiều người đã lăn xả vào những nơi nguy hiểm nhất và đã có một số người hy sinh. Nhất là từ ngày Cộng quân xâm quấn vào Quảng Trị, đánh Ap Lộc Kontum ... Mặt Cnlu và Tnp, thường bao biên tập thuộc văn phòng đại diện ST tại BaXuyên từ nạn trong thì vừaxảo tin vừa phải làm nhiệm vụ của một người trai thời loạn. Phòng viên truyền hình QĐ Tăng thường Chấu đã bị thương tại Ap Lộc bị địch bắt và trốn thoát được trong chiến trường An Lộc đã đem về được một cuốn phim về chiến trường này để công hiến cho khán giả truyền hìnhVN ngày tối những ngày đầu An Lộc bị áp lực, Nguyễn ngọc Bình cũng là phóng viên T HQĐ đã từ nạn phi cơ khi cố đáp xuống An Lộc để thu hình cảnhTướng Hưng và đồng đội đang tử thủ tại đó. Một Ng ngọc Lương, phóng viên nhiếp ảnh cho NY Times và ST đã bị thương cùng 8 ký giả bạn tại mặt trận ĐongHa ngày 6-4 vì 1 quả phão kích của địch. 1 Vinh Vệ, phóng viên thu hình cho hãng CBS và trước đây đã phục vụ trong ngành Tâm lý Chiến QLVNCH từng thực hiện phóng sự hình ảnh biểu cố mậu thân tại Huế mới bị thương tại trận tuyến Mỹ chánh vào 1ý tuần tháng 5 vừa qua. Một Ngy Thanh 1 phóng viên của ST đang xông xáo từ Quảng Trị đến Quảng Ngãi để cung cấp cho độc giả SF những tài liệu tin tức hình ảnh sống động về cuộc chiến hiệu tại ở vùng đất Va một Nguyễn Quy, phóng viên ST tại Quảng Trị đã nhất quyết ở lại vùng đất nầy đến phút chót và suýt nữa bị kẹt luôn. Chưa kể 1 Đoàn kế Tường cũng thuộc văn phòng STQT đã bị quân BVbắt đi trái đạo cho chúng và cuối cùng may mắn vượt thoát được khỏi chết thảm

Chúng đã đã chứng tỏ tinh thần phục vụ nghề nghiệp của ký giả VN rất cao họ vẫn sẵn sàng hyinh đủ họ không được hưởng những quyền lợi xứng đáng và không có đủ phương tiện như những ký giả NQ.

CHÂN PHƯƠNG

HỘP THƯ SINH HOẠT

Trong thiếu thường phục vụ hữu hiệu bạn đọc hộp thư sinh hoạt được mở ra trong khuôn khổ cột báo nầy để tiếp nhận mọi thắc mắc về y học loại phẩm, quân dịch v.v. của qui vị đọc giả. Thư từ hỏi về y học xin để tên BS Bích xe Loạt de Lugt Gia Hiến Minh Quân dịch quân y ở Hồng Phong địa chỉ hoa soạn 51 135 Võ Tánh Saigoh.

BS Bích trả lời chung các bạn đọc thắc mắc về y học

☐ **Y HỌC**

Cao và nhậu bao nhiêu cho cân đối

Rất nhiều bạn đọc nhất là lứa tuổi thanh thiếu niên (từ 13 tới 20 tuổi) gửi thư về hỏi xemnước uống và chiều cao của mình có cân đối không Và làm sao được bụng thon nhỏ ngực nở vv..

Tôi xin trả lời chung như sau :

1) Tầm vóc thân thể chúng ta tùy thuộc nhiều yếu tố như giống giống (cha mẹ nhỏ bé thì ít khi con to lớn), cách ăn uống thuốc nhà (y giới cho rằng cách nuôi những năm đầu đời của đứa nhỏ ảnh hưởng vào tri thông minh và tầm vóc mà tác nhiều) và nhất là lối sống trong tuổi thanh niên.

2) Để có 1 thân hình cân đối hay có được một chiều cao khá trợ chúng ta phải giữ gìn cho thân thể khỏe mạnh ít bệnh tật, chú ý tới cách ăn uống sao cho đủ chất bổ dưỡng Và nhất là các bạn đang tuổi lớn (từ 10 tới 20), các bạn phải tập thể dục hàng ngày, hoặc chơi 1 môn thể thao nào đó. Bạn gái có thể bơi lội (vừa để cao, vừa nở phát, thon bụng), đánh bóng bàn, vũ cầu v.v. bạn trai thì nên bóng rổ, bóng bàn, tác cầu, bơi, nhu đạo v.v. Điều đáng chú ý là mỗi người có 1 thời kỳ mau lớn khác nhau Người lớn sớm (12, 13 đã cao 1m60), người lớn chậm.

3) Kích tác cho một thân hình lý tưởng ở VN bàu như chưa được tiêu chuẩn hóa, tuy vậy cao số trung bình cho các thiếu niên trong ngoài 30 tuổi là cao 1m55 nặng từ 42 tới 45k g và thanh niên ở tuổi đã là 1m65 nặng từ 52 tới 55 kg

Muốn cao hơn bạn nên tập vì bơi đều tập para phích leo dây v v Bắt cho nhà thể thao nên điều các khiết nhất cũng là sự tập luyện đều đặn và chừng mực kết quả mới tốt được.

4) Các mụn trứng cá khi mới lớn của các bạn sẽ lần lượt biến đi lúc các bạn hết tuổi dậy thì

Muốn cho đỡ sẩn xù, hàng ngày các bạn nên rửa mặt với thuốc Phisohex hay Ph 22 cho sạch, hoặc vơi xà bông và nước là cũng được Giữ da sạch và uống một thứ thuốc bổ gan, bạn sẽ có hy vọng da mặt mịn màng

(BS BÍCH)

☐ BÚT KÝ ☐ KÝ SỰ ☐ PHÓNG SỰ ☐ HÌNH ẢNH ☐ TÀI LIỆU ☐ DIỄN ĐÀN ☐

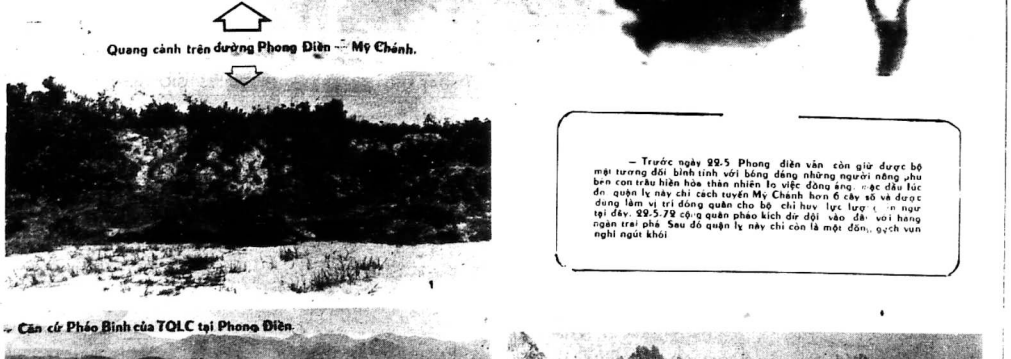

Quang cảnh trên đường Phong Điền — Mỹ Chánh.

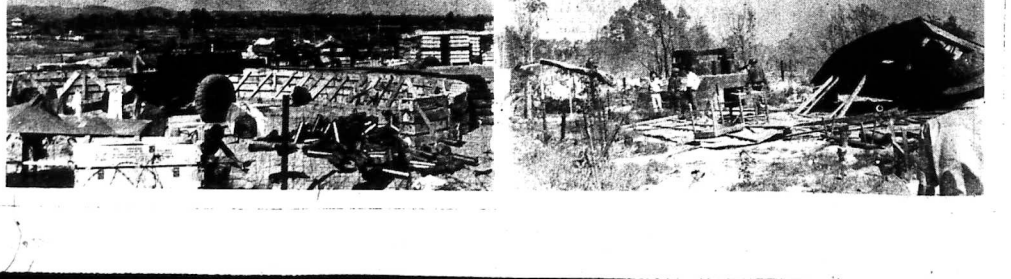

Căn cứ Pháo Binh của TQLC tại Phong Điền.

— Trước ngày 29-5 Phong điền vẫn còn giữ được bộ mặt tương đối bình tĩnh với bóng dáng những người nông phu bơn con trâu biên hòa thân nhiên lo việc đồng áng, mặc dầu lúc đó quận lỵ này chỉ cách tuyến Mỹ Chánh hơn 6 cây số và được đưng lâm vị trí đóng quân cho bộ chỉ huy lực lượng [illegible] ngừ tại đây. 29-5-79 cộng quân phóa kích dữ dội vào đồn [illegible] với hàng ngàn trái phá. Sau đó quận lỵ này chỉ còn là một đống gạch vun nghi ngút khói

BÁO TỈNH KỲ 144

SỐNG THÂN

CHỦ NHẬT 11-6-1972

NĂM THỨ 2 — SỐ 231 ▣ PHỤ TRÁCH NGUYỄN HƯỚNG TÂM — VŨ NGỌC LONG — HÙNG PHONG — TÂN DẬN

CỨ ĐIỂM CỦA ĐĨ ĐIỂM MA CO, HIPPY, ĐÀO BINH, TRỐN LÍNH, BUÔN LẬU, MẾ MỸ

TAM - HIỆP — BIÊN - HÒA

NƠI LUẬT PHÁP NGỦ YÊN

☐ Những lương dân thất nghiệp bị sở Mỹ sa thải đang sống thế nào, trước sự đe dọa của nghề ăn cắp

☐ Giang sơn của biệt đoàn chị em ta ☐ Mẻ Mỹ giai cấp thượng lưu của miền Nam

(TIẾP THEO)

Tam hiệp thi điểm của buôn lậu

Phải nói ngay rằng, cái thị trấn nhỏ bé nằm ngay trên quốc lộ 15này là một nơi buôn lậu khét tiếng. Ngày buôn từng xe hàng lậu thuế cho tới thuốc phiện, cần sa, ở đây là trung tâm tiêu thụ mạnh nhất.

Ngoài những vụ buôn thuốc phiện tôi cũng đã từng chứng kiến 1 vài vụ buôn lậu đồ Mỹ của 1 vài người quen. Thường thường những xuồng lâu hàng Mỹ xây ra từ 2 đến 4 giờ sáng. Phương tiện chuyên chở là xe Mỹ, tài xế Mỹ và thủ phạm thường là các mẹ Mỹ, các mệnh phụ phu nhân các ông lớn liên hệ mật thiết với nhau ở bên trong. Những hàng lậu thường là cá 1 xe thuốc lá TV, tủ lạnh máy, hết máy chạy hình nơi chuyên làm biến đổi thường là một ngôi chùa hoặc một xóm nhà thờ có sự bảo vệ rất chu đáo của người có cảm tình. Có một lần tôi đã thấy tận mắt 1 tên cướp giựt xây ra tiêm thuốc bắt đầu đe dọa trực tiếp vào đời sống của chúng. Dĩ nhiên chỉ còn1 con đường độc đáo là ăn cướp.

Các vụ cướp giựt xảy ra liên miên ở thị trấn này, gần nhiều tháng nay đã chứng tỏ cụ thể điều đó! cogiáo đi dạy về ngang 1 khúc đường vắng là liền có 1 tên chặn đường cướp giựt chuyển, đồng hồ rất công khai dân chúng đang ở trong tình trạng bị đe dọa hồi bọn cướp ngày cướp đến nay đến độ 9, 10g tối phải lo đóng cửa.

Nếu tình trạng luật pháp cứ vắng mặt tiếp diễn thì e rằng thị trấn ở sát nách Saigon nay đến một lúc nào đó biến thành 1 xứ vô chính phủ.

Rất mong luật pháp vắng cần có mặt ở nơi thị trấn nhỏ bé này.

Những nét nhìn xa lạ khi đến xứ người.

HOÀNG KỲ

NGUYỄN MIÊN THẢO

TRUNG TÂM KỸ NGHỆ TRỌNG YẾU VỚI NHÀ MÁY XI MĂNG HÀ TIÊN

KIÊN - GIANG NGÀY GIẶC TỚI MƯU MỞ LỐI XÂM NHẬP TỪ KPC

☐ *THIỆT HẠI NẶNG NỀ VỀ PHÍA DÂN CHÚNG GÁNH CHỊU*

(TIẾP THEO VÀ HẾT)

Cảnh chạy loạn và tạm cư của đồng bào vùng chiến nạn

Của NGUYỄN CÔNG LUẬN

Văn phòng trưởng ST tại KG và Rạch Giá

Sáng 20-5-72, sau hai ngày chịu đựng gian khổ hiểm nguy giữa hai lằn đầu khiếu mệt xô thị hướng vào hoặc thất lạc, đồng bào tại thị trấn Kiên Lương cũng như rải rác các vùng lân cận như các ấp : Xà Ngách, Cung lồn Rạch Hạt dài, kéo nhau cả hàng mấy ngàn người chạy về Rạch giá hoặc ra các Hòn heo, Hòn tre, Phú quốc tỵ nạn.

Có chúng kiến tận mắt cảnh chạy nạn của đồng bào chiến nạn chúng ta mới cảm thấy thấm thía tận cùng nỗi xót xa tủi nhục hay nói đúng hơn : thực thi giặc khốn mà họ phải cam lãnh trực tiếp gánh chịu.

Cả cảnh mới đối xử chẳng với 4 đứa con cùng đồ đạc vội vội đựng cần thiết đeo nhau trên 1 chiếc xe Honda chạy chúng trên quảng đường dài hàng mấy chục cây số đầy mìn bẫy của địch quân.

Có cảnh gia đình con cái phân nhiều là trẻ em khờ dại phải vượt vào vòng tuyến lửa đất đầu nhauchạy bộ không trên 10 cây số ngày đuổi ánh nắng như thiêu như đốt cùnmùa hè oi nồng nóng bức,mọi cảm đoháy vẻ xử đựng.

Nhiều người tiếc của còn cố mang theo Tivi, máy thu thanh cassette v.v nhưng khi ôm chạy bộ 1 quảng đường khá dài, không còn đủ sức gồng gánh chịu đựng đành phải bỏ lại dọc đường hoặc vứt xuống sông, khiếc tầu bè từ chối chuyên chở những món kồnbcang ấy. Số đồng bào chiến nạn Kiên Lương khi về đến thị xã Rạch Giá đã được chánh quyền địa phương phân phối ở các trại tạm cư kể sau :

— Chùa Phổ Minh,
— Chùa Tam Bảo.
— Chùa thập phương.
— Trường Trung học tư thục Minh Đức.
— Trường tiểu học Vĩnh Lạc.
— Trường tiểu học Cầu Quây.

Một ủy ban cứu trợ đồng bào chiến nạn địa phương được thành lập ngày 21-5-72 có sự tham dự của qui vị Đại diện các tôn giáo, công kỹ thương gia thảo hảo nhận xét và trụ sở tạm thời đặt tại văn phòng hội đồng tỉnh Kiên Giang.

Sau khi chiến trường Kiên Lương tạm lắng dịu, chánh quyền tỉnh Kiên Giang kêu gọi đồng bào hồi cuvà một số đồng chúng địa phương đã lên lượt trở về nơi thân cũ, không phải để tiếp tục làm ăn sinh sống, mà là tạm thời dựng lều mái chỗ trạnh nhỏ trở nắng che mưa, trong khi chờ đợi chánh quyền cứu trợ để họ có điều kiện tái tạo cuộc đời.

Nhưng nhiều người tỏ vẻ hoảng lo sợ cho rằng tình hình chiến sự tại đây thế nào cũng trở lại vì hiện nay lực lượng cộng sản vẫn còn trú quanh quẩn các vùng lân cận, tiếp tục phong tỏa và ăn ngỏ các tục giao thông chánh yếu, vẫn còn phoáich thường xuyên vào các thị trấn quận lỵ của tỉnh.

Mong rằng nhà chức trách quân sự VNCH lưu ý đến điều đó để tìm cách ngăn chặn và hủy diệt mọi ý đồ xấu tới của địch.

HẾT

THÔNG CÁO

Vì lý do đặc biệt Cs Vân phòng Trường VPĐDST Bình Tuy sẽ vắng mặt từ ngày 3 tháng 6.72 đến ngày 15.6.72.

Trong suốt thời gian trên quý thân hữu và đồng bào có gì cần Đăng liên nhận báo SỐNG THÂN của liên lạc với anh PHAN TRẦN mỗi ngày

— Sáng từ 10g đến 12g
— Chiều từ 14g đến 16g

tại 7 CHƯƠNG DƯƠNG BÌNH TUY VPĐDST/Bình Tuy

3.000 dân quận Đức Thạnh đang sống từng ngày

NHỮNG NGƯỜI BỊ BỎ QUÊN TẠI VÙNG ĐẤT ĐỎ BÌNH GIÃ

☐ Mỗi lần lãnh gạo, đồng bào đều được báo trước nên ăn cháo hay ăn cơm

☐ *NGUYỄN THÁI TRẦM (Diên Sanh)*

(TIẾP THEO)

Một ông cụ chừng 60r đang lăng sáng hồi thức các gia trưởng đi lãnh phần gạo, nhìn thấy chúng tôi cùng đứng lại góp chuyện :

— Thực ra chúng tôi cũng thông cảm cho những khó khăn của chính quyền, thế nhưng cứ tiếp tục thế cái đã nay thì e rằng đồng bào chết đói mất. Sáu ngàn dân Bình Giã cho dù có cố gắng đến đâu cũng không thể chịu đựng từ tháng này qua tháng khác được. Trong khi tình hình chưa có dấu hiệu sáng tỏ, lực lượng địch đang ở sát nách và chúng tôi và chúng tôi cùng đang ở trong tình trạng tử thần.

— Thưa cụ, ở đây vẫn đã phân chết thực phẩm như thế nào ?

— Như anh đã biết, Tỷ Xã hội tiếp tế thì không được bao làm nên hề ngày nào có gạo là chúng tôi phải hết chu đồng bao ngày. Thường thì bao là ngày thì mới có năm mươi ta gạo, nếu có nhiều đó nữa cơm thì đồng bao được ăn cơm bẩn, nếu quá ít thì họ đành nấu cháo ăn tạm vậy. Tội nghiệp, có khi hai ngày đồng bao phải ăn toàn cháo thay cơm.

Cụ chép miệng rồi tiếp :

Ngoài ra nếu may mắn có cơm ăn thì rũng khó kiếm đủ thức ăn để nuôi sống đầu đôi con họ cũng là xa xỉ phẩm. Nhiều nhà đông con đã phải ăn cơm với mỗi tháng không thôi đó anh.

Một người đàn bà tay dắt hai đứa bé chừng bốn năm tuổi mặt mũi lem nhọng đất đã tay cầm một cái soong ý chừng chị ta đi lãnh gạo. Cô ba tiếp đón phía chúng, sau khi cô gặp người đó chào, chị nói lí nhí với ông cụ :

— Dạ hôm qua chiều nay họ có phát thức ăn cho không ạ ?

Anh V nhanh nhẩu trả lời :

— Chỉ có gạo thôi chị ơi. Mà chưa chắc đủ để nấu cơm đâu. Chị nhớ cho là phần gạo mới lãnh được phải ăn trong 1 nhất là hai ngày đó nghe.

Người đàn bà ra chiều thất vọng :

— Hai ngày nay gia đình tôi mới được một bữa cơm, chúng tôi thấy bay đến mừng hàm tưởng được ăn cơm, ai đã...

Tôi nhẹ nhàng hỏi chị :

— Thế gia đình chị chạy nạn có mang theo được gì không ?

— Anh tính coi, gia đình tôi đang ăn cơm thì nghe súng nổ rền rỉ phía tôi không biết ở đâu mấy đứng bên kia họ tức đấy ra cả kp. Thế là chúng tôi bèn bỏ đũa chén mạnh ai nấy chạy theo hàng xóm v.v đây. Chúng có một chút gì trong tay.

Nghe chị nói vậy tôi đưa mắt nhìn anh V và ông Cụ. Như ngầm hiểu ý ông cụ tại đầu xác nhận với tôi.

— Đồng đó anh. Ngày đầu tiên chúng tôi là phải vất vả và cùng trong việc giải quyết vấn đề ăn ở cho họ. Vì bắt ngờ lạ bị vậy chắc nên chánh quyền địa phương giải quyết gì được cả đâu chúng Bình giã đành phải giải quyết tuy vậy. Kể là người nhiều, kẻ gạo người thì ăn gạo là chứ tương thân tương ái, đó là việc ấn. Còn việc ở thì cũng nan giải không kém. Đồng bào thì đông mà ở đây chúng tôi chỉ có 1 ngôi trường nhỏ bởi thế cả gia đình người kinh đành phải chen chúc nhau như nêm ở trong ngôi trường cho số người thường thì như đã quá quen thuộc, ho đã hàng hai tự động mượn xống cuốc đào hầm tối kiếm lấy chỗ đã làm nơi ăn chốn ngủ.

(MAI TIẾP)

MƯỜI HAI SỨ

Lịch sử võ hiệp tiểu thuyết

▣ VŨ NGỌC DINH

(20)

(TIẾP THEO)

HỒI THỨ BẢY

Ngám cảnh đêm Thu. Rỏng nước trùng mưu Điền Bạc Vào Phủ Sứ quân, Tướng Trần Giang dò xét lòng người.

— Cao Duy Hưng hãy giờ nghe lời của Điền Bạc có vẻ hữu lý, nhưng vẫn chưa thể nào quyết chắc được, lại hỏi:

Đành rằng lời nói của Tiên Sinh là thật nhưng làm thế nào để chứng minh là thật được bây giờ?

— Điều ấy không khó. Trước hết, lát nữa đây, Tướng quân hãy dích thân hành động, hay cho người bí mật theo dõi tôi vẽ tận ích quán, thế nào cũng thấy có người của sứ quân rình mò, vì e tôi liên lạc được với tướng quân, vì lẽ trong việc chiều nay tôi hết lòng khuyên can mà không được Hàn Đông cố lộ vẻ nghi tôi muốn cứu Tướng quân. Sau nữa, sáng mai Tướng quân thử giả vờ vào phủ Sứ quân trình việc hội trang đã sửa soạn xong, để dò xét động tình cùng thái độ của Sứ quân xem sao. Rồi sau đây, Tướng quân phải chuẩn bị sẵn sàng khinh thuyền để khi nào thấy lửa cháy trên sông, là phải mau mau đào tẩu.

Cao Duy Hưng mỉm cười có vẻ đau khổ

— Tiên sinh định kế thật hay!

Điền Bạc chột dạ, không hiểu Cao Duy Hưng khen đấy là khen kế giúp y, hay có ý nói mình sắp đặt mưu mô hại Tam Đài hay nữa? Điền Bạc ớm ớ:

Sự thế phải thế, chứ có gì là hay!

Bỗng Cao Duy Hưng thở dài, ngưng dầu nói như tâm vọng:

— Nói thật với Tiên sinh, tôi chưa bao giờ có dạ phân chưa, chỉ một lòng vì chủ mà thôi. Nay thấy chủ minh bị phương su nịnh lâm hại, khiến cho nội bộ tan nát, việc lớn lại đi nghe bọn nhà chúa giặc cướp, không biết vô về tram dân, nuôi dưỡng tướng sĩ, nghe lời nói phải của Thần Sư Không Trí. Bây giờ lại liền kết với bên ngoài để tự chặt tay chân, âu cũ lẽ cũng là đến lúc Tam Đài bắt đầu tan rã chăng! Tôi cũng tự biết trước sau cũng bị chết uổng mạng về tay siêm nịnh, chỉ cốt là thân trai giữa thời loạn lạc nay lại phải bị tan nát như vậy...

Điền Bạc hãy giờ mới vén lòng bãi tiếp:

— Nghĩa sĩ ở đời, chết không uổng, chọn lấy chỗ đáng chết mới chết. Anh hùng lâm sao lại chịu bó tay để cho phương tiện nhân thế hồ muốn làm gì thì làm được! Nghĩa khí của Tướng quân, trong sáng không thua trăng đêm nay, nhưng e có nhiều cầu nệ, cần phải bảo trọng tấm thân để đành đến lúc giúp đời mới thôi.

— Nay tiên sinh bảo tôi phải làm sao đây?

— Tướng quân phải bình tĩnh, đừng để cho phương siêm nịnh hại được mình, cần phải biết ẩn nhẫn để đợi cái thời đến của mình. Nếu Tướng quân còn ở lại Tam Đài thì thế nào cũng uổng mạng. Bỏ ra đi, thì đi về đâu? Tướng quân định thế nào?

— Thật tôi chưa có định kiến gì cả!

— Tôi thiết nghĩ nếu Tướng quân thêo tôi lên Phong Châu, tuy Phong Châu đất rộng chủ hiền, nhưng là nơi cho kẻ có chí giúp đấp thái đấy, nhưng lại e rằng không khỏi mang tiếng cho Phong Châu là cướp người tài của Tam Đài, mối hằn thù khó tránh được. Tôi cho rằng: Tướng quân nên tạm lánh xuống phía Nam, vượt sông về với Lâm Công ít ngày đã. Lâm công cũng không phải là bậc hung tài, không phải là người đáng để cho mình khuất thân. Thế nào cũng đôi Đương Lâm bắt Tướng quân giả về Tam Đài, tôi lúc ấy thì Đương Lâm sẽ nghe lời Tam Đài, cho mà xem, chứ không được như Phong Châu tôi đâu. Tướng quân lại sẽ phải hầu Đương Lâm mà chạy, lúc ấy Phong Châu sẽ cho người đón đợi. Tướng quân đừng lo không có đường tìm đến đất lành, không... tốt đẹp mà thôi.

Cao Duy Hưng nét mặt buồn vô bạn, ngồi thừ hồi lâu, con thuyền không chèo nhẹ nhẹ chở con trăng mười tư xuôi giòng. Hồi lâu, Cao Duy Hưng thở dài, ngửng đầu lên nói:

— Thôi được, để đến ngày mai tôi vào Phủ Sứ quân xem sao. Nếu quả thật chủ tôi có lòng nghĩ ngờ muốn bắt, thì tôi đợi đến chiều mười sáu nếu thấy có lửa cháy quán canh thật, thì tôi xin theo lời tiên sinh mà chạy tới cầu cứu Lâm Công.

Điền Bạc đáp:

— Tôi chỉ mong cứu được người hiền, còn Tướng Lâm Huy Chung nữa, trên đường về Phong Châu tôi phải cố lắm sao để ông ta thoát hiểm như Tướng quân mới được.

Cao Duy Hưng không khỏi cảm động:

— Đa tạ tiên sinh, ngài có lòng tốt với anh em chúng tôi quá!

Đêm về khuya, thuyền ba người lướng mũi trở về. Trước khi chia tay, Điền Bạc còn dặn nhỏ họ Cao:

— Tướng quân phải hết sức cẩn thận kẻo lại gây họa oan cho các người khác dưới trướng. Bây giờ tướng quân hãy bí mật cho người theo dõi chúng tôi về địch quân xem sao.

Cao Duy Hưng dích thân cải trang lẫn một tên quân, đưa đường cho Điền Bạc và Thế Tu Chu Binh trở về địch quân. Quả nhiên về đến gần địch quân đã thấy thấp thoáng có mấy bóng người rình mò bên ngoài. Điền Bạc bước lên thềm, làm như không biết có người rình mò ở bên ngoài, còn lớn tiếng dặn người lính dẫn đường là Cao Duy Hưng giả trang rằng:

— Thôi nhà người về đi. Nhớ hầm với Tướng quân là ta cảm ơn nhé!

Điền Bạc chưa vội vào trong còn tha thẩn như thể ngắm cảnh đêm trăng nơi đất khách đợi cho Cao Duy Hưng chắc là đi đã xa mới vào nhà.

Sáng hôm sau, Điền Bạc vào Phủ sứ quân nói e xong hội đêm rằm, xin được lên đường trở lại Phong Châu ngay; vì e rằng hôm nay sứ quân bận rộn khó có dịp lay chân nơn xin hai biệt trước. Sứ quân đẹp đã lắm.

Ra đến cổng phủ, thì gặp Trần Giang Tương, Cao Duy Hưng đem tùy tùng đến Phủ sứ quân, Điền Bạc vừa thấy đã lật đật chạy lại, làm như may mắn mà được gặp họ Cao ở đây, Điền Bạc xả dải mà nói:

— Thật là vạn hạnh, vạn hạnh! Đến Bạc từ Phong Châu xuống lại mừng sứ quân Thái Bình ao ước mà không được gặp mặt đại tướng, lúc ra về thì lại được gặp ngài, thật vạn hạnh, vạn hạnh!

Cao Duy Hưng cũng ra vẻ mừng rỡ vái tạ lại Điền Bạc. Điền Bạc niềm nở nói hỏi:

— Tướng quân cứ vẽ nói với Lâm Công cuối Đông năm nay khi nào nghe tiếng trống đầy trên sông thì lập tức lên đường tìm đến ngay thì nào cũng thoát nạn bị Đương Lâm bắt giả cho Tam Đài, mà lại về được đất lành, gặp được chủ hiền để mà thờ nhé. Tướng quân đừng quên.

Cao Duy Hưng cùng ra vẻ mừng rỡ Tướng phụ ngưa tử xa lại bụi mịt mù. Điền Bạc Cao Duy Hưng cảkinh,những tướng gần cầu truyện giữa hai người đã bại lộ, các tướng vâng lệnh Sứ quân đến vây hãt. Vừa lúc ấy các, Tướng vuông ngựa, đi đầu là Bộ Tướng Phúc Nghiệp Trình đi sau đến sau hãy tướng nữa ai cũng mặt mày nghiêm trọng, nhưng gặp Cao Duy Hưng với Điền Bạc ở cổng phủ thì có vẻ hân khoái lắm.

Điền Bạc quay lại chào hỏi các Tướng, xong thưa với Cao Duy Hưng:

— Tại ha kém duyên, chỉ mới được gặp Đại tướng ở chưa Phủ nói chưa dứt một câu đã phải nhường lời cho các vị khác, thật là vô duyên! Thôi tại hạ xin cáo từ, may mà trước lúc lên đường còn được gặp lại ngài, thế cũng mừng lắm rồi.

Điền Bạc chia tay với các tướng Tam Đài thẳng đường về địch quân.

(CÒN NỮA)

SỔ TAY

ĐẠI TÁ TỰ TÍNH TRƯỞNG NINH THUẬN NGHĨ GÌ VỀ VIỆC ÔNG LÀM?

NHẬT KÝ SINH HOẠT ĐỊA PHƯƠNG

Bình Thuận: Nạn cờ bạc, hút sách phát triển công khai

Chưa bao giờ bằng lúc này nạn cờ bạc hút sách, trộm cướp và phát là xô đề lan ngang chiều cùng khắp tại Phan Thiết xem như nơi này không có luật pháp.

Trường cũng xin biết trước ngày bao vây Hạ Viện, những tệ nạn trên hầu như không có tay đây. Nhưng nay chẳng hiểu vì nguyên nhân nào những tay tổ của đề, trộm cướp lại xuất hiện đông đảo, gây cho nhiều đồng bào địa phương khốn khổ không ít.

Phan Thiết: Phái đoàn Phật giáo đi Nha Trang yểm trợ đồng bào nạn nhân chiến nạn

Sáng nay 1 phái đoàn Thượng tọa giáo hội tăng già khuất ở VN tại Phan Thiết Bình Thuận đã lên đường đi Nha Trang mang phẩm vật đến trao tặng tay đồng bào nạn nhân chiến cuộc thuộc tỉnh Khánh Hòa Nha Trang, phẩm vật gồm khoảng 50 bao gạo, đường cả khô và tiền để mua vì đầu tại NT.

Tây Ninh: Hoàn thành một thánh thất mới

Đạo hữu Cao Đài thuộc Đệ Thất Phái Đạo tại Tây Ninh hôm tuần qua đã hoàn thành công tác xây cất Thánh thất vùng này.

Thánh thất đó 15thước bề ngang 11thước, mái lợp ngói tường gạch, nền lát gạch vôikinh phí ước lượng 2,500.000đ do đạo hữu Cao Đài trong phái đạo đóng góp. Thánh thất này có thể chứa được 300 đạo hữu trong các kỳ cúng tế.

Kiên Giang: Học sinh trung học Thái Hòa đi thăm và ủy lạo thương binh

Một phái đoàn lối 100 em học sinh trung học Thái Hòa quận Kiên Tân (Kiên Giang) do Linh mục hiệu trưởng hướng dẫn hôm tuần qua đã đến thăm viếng ủy lạo thương binh binh đang tâm điều trị tại bệnh viện Đấu Tranh Tây Ninh.

Các em học sinh trường trung học Thái Hòa đã tặng thương binh thăm hỏi sức khỏe thương binh binh đang thăm trao tặng mỗi người 3 hộp sữa. Đặc biệt là 100 học sinh và các vị phái đoàn Trung học Thái Hòa quận Kiên Tân đã hăng hái tình nguyện hiến máu để cứu giúp các chiến sĩ và đồng bào bị thương vì chiến cuộc.

Qui Nhơn: Hai nữ cán bộ Cộng sản bị sa lưới

Ngày vừa qua, cơ quan công lực Tuy Phước đã bắt được 2 nữ cán bộ CS có tiền 10 tuổi đang Người thứ nhất tên Lê thị Ba bị danh Dư, 43 tuổi quê ở Phú Mỹ Bình Định, bị bắt tại ấp Lưu Lễ xã Phước Long Người thứ hai tên Bùi thị Hoa bị danh Sâu cán bộ biệt vụ Tỉnh, quê ở An Trạc Hoài An, bị bắt tại xã Phước Hiệp (ST).

SỐNG GÀO

435.- Bình Trường: Đồng bào xả ấp từng bị phát quang vườn cây hoa mầu, mong sớm được bồi thường như lời chính quyền đã hứa hẹn...

Nhiều đồng ấp xã ấp thuộc quận Châu Thành và quận Bến Tranh Tỉnh Bình Tuy, đang nóng long sốt ruột vì một lời hứa hẹn của chánh quyền địa phương mãi vẫn không thấy thực hiện gì hết. Nguyên do là hồi tháng 11 năm 1971 vừa qua, binh sĩ thuộc hai chi khu kể trên đã thừa lệnh thượng cấp đến phát quang vườn tược hoa mầu của dân chúng xã ấp trong vùng. Do đó nhiều vườn trồng cây ăn trái đã bị thiệt hại nặng nề, dân chúng ta thán không ít. Thấy thế chánh quyền địa phương có lẽ cũng đang ruột, bèn đi một đường trên an nhân, tâm bằng lời hứa hẹn gây khích lệ là "ba con cá yêu trí lớn, đừng lo lắng làm chi cho thao phí sức khoẻ". Ba con cá lớn đó kể khai là sẽ thiệt hại vì chính quyền sẽ bồi thường đủ, không đi đâu ma thiệt!

Dĩ nhiên là đồng bào mừng rỡ qui trên. Vội làm đơn liền, và phi tiền bạc ngàn mới nạp sang. Nhưng đơn thì nạp đã lâu, tính tới nay đã nửa năm trên cơ lẽ, mà đồng bào bồi thường vẫn còn bao bặt tăm hơi, chưa thấy xảy hiện gì hết.

Ngại rằng tình trạng nay cứ kéo dài thì sự việc đâm ra thành câu chuyện cổ tích lắm, nên đồng bào đã nhờ VPĐDIST nơi đây nhắc đùm với chính quyền địa phương để mang lời hứa hẹn trên sớm được thực hiện kẻo quên thì thiệt thòi cho họ quá!

Vụ số 436. --- Bình Tường: Giáo chức là làng vì các ông Quận ưa thì hành trái lệnh thượng cấp

Theo đúng chỉ thị của nhà nước Trung ương, các giáo chức toàn tỉnh Bình Tường đã được đem ngồi học để bảo vệ cơ sở Đảng nay không làm ai phiền hà gì cả, vì họ nghĩ rằng Đảng là bảo phúc chung của rất cả mọi người, chẳng phải chỉ có giáo chức phải chịu riêng một mình. Nhưng khốn nỗi chỉ của trung ương đã ra một thích chính quyền địa phương lại thường có khuynh hướng vẽ thanh muốn. Điển hình là hai ông quận Giáo Đức và Bến Tranh Bình Tường. Chẳng biết nghĩ ngưi ra sao mà hai ông quận nay đều khoái ra lệnh cho lực lượng giáo chức dưới quyền cùng phải xác vòng đi hành quân cảnh sát hoặc ra tăm tiếu đến, hay có khi thay thế cả những trung đội NQ để bảo vệ dân bắt hèo lánh, thay vì bổn phận đích thực của họ chỉ là canh gác và bảo vệ cơ sở trường ốc mà thôi. Chính vì cái khuynh hướng kỳ lạ trên của các ông Quận nên cách đây chưa lâu, tại Giáo Đức có hai chiến sĩ giáo chức sẩu sẽ đã bị sinh vì tổ quốc một cách oan uổng. Danh từ oan uổng hoàn toàn đúng nghĩa, vì sau đêm đó bị VC tấn công hai chiến sĩ giáo chức bị thiệt mạng, mà Quận Trưởng bên khai vơi ông lãnh trưởng đăng ông hề đưa họ vào chỗ chết bao giờ, mà chính do ý muốn của họ thích được ngủ đồn nên mới xảy ra cái sự như vậy! Chỉ, cách chạy tôi của ông Quận xét ra cũng lại có lý lắm. Vì quả thế chẳng bao giờ ra chỉ thị cho giáo chức đi hành quân ngủ đồn bằng giấy tờ, mà chỉ toàn bằng khẩu lệnh không. Khéo thế!

Bởi vậy đã có các giáo chức tỉnh Bình Tường hiện đang hết sức hoang mang lo ngại. Họ nhờ VPĐDIST khu cứu giúp nơi chánh quyền Tỉnh để xin can thiệp cho họ sớm thoát khỏi cảnh phải đi hành quân ngủ đồn do chỉ thị miệng của các ông Quận.

TÌM THÂN NHÂN

159. Chị NGÔ THỊ BÉ ở 32 Phan đình Phùng Pleiku đã vô Sg hiện ở đâu? Xin liên lạc với cô Đung ở số 158/218 Thoại ngọc Hầu Sg.

160. Trung sĩ I PÔ MIÊN trước phục vụ tại SB5 BB sau biệt phái về tỏa Hành chánh tỉnh Bình Long (Trung tâm ĐiềuHành/Bình Định phát triển) nay ở đâu cho chạ mẹ biết tin.

Trung Sĩ NGUYỄN BỒN TRIỀN hiện phục vụ ở KBC 7813 muốn biết tin anh là NGUYỄN BỒN BÌNH ở Quảng trị tỉnh công binh cùng mẹ và quý quyến ở Huế hiện nay ở đâu cho con biết tin gấp.

161.— NGUYỄN THỊ LỤC nhận tin cho mẹ là Hà thị Phương trường Bà Đệ Con đã vào Long Khanh, gia đình binh an (TT/HTC)

162.— NGUYỄN THỊ GIÓ nhận tin cho Nguyễn Thập ở trường Phan chau Trinh Đà Nẵng Gia đình vào Long Khánh TT3/TC bảng an.

163.— NGUYỄN THANH VƯƠNG nhận tin chị Ngô thị Loan và Ngô thị Bình ở T.C Đường HoaKhoah biết gia đình vào (TT/TC Long Khánh vắn bảng an

164. PHAN THỊ SÂM Nhận tin cho Nguyễn Hữu ở trường Non Nước Đà Nẵng Nên vào thì đến ngay trung tâm 3 TC Long Khánh được chính phủ trợ cấp

TIVI

TIVI HƯ ?

XIN ĐT. 93548 HAY 98467 để có chuyên viên đến sửa ngay tại nhà hoặc quý vị đem đến xưởng Kỹ thuật Tivi.

Thanh Quang

158 Lê Lai Saigon, có máy đo PAN tối tân.

Nhận sửa đủ các loại Tivi Mỹ Đức, Nhật, Hòa Lan... Do nhóm cán sự điện tử dầy dày kinh nghiệm đảm trách trong loại máy : Ampli, Radio, FM/AM Sanui, Pioneer, Kenwood Fisher Tape, deck Akai Teac, Levox Dokorder, Cassette, Cassett Aiwa Nivico... Công việc thật kỹ lưỡng, mau lẹ và chắc chắn, đúng hẹn. Giá cả thể cạnh tranh lấy ngay. Có xe nhận - giao tận nhà không tính tiền. Luôn còn có sẵn phụ tùng của tất cả các loại máy. Giá hạ hơn mọi nơi. Bảo đảm 6 tháng.

Học RADIO - T.V.

0 lớp 10.6-72 khai giảng các lớp RADIO - AMPLI

Khóa tối, tốt ... 6000đ

Được miễn học ... của 1 máy, khóa 1 tháng

TRƯỜNG ... TƯỜNG

Mỗi học viên ... Transistor thêm cassette, máy thu bằng H.P 5000đ, khóa 1 tháng

LỚP ... TV

Denon, National, Sanyo, Sharp, Toshiba, HP ... do GS Kỹ sư Điện tử phụ trách, 2 học viên sửa 1 máy. Khóa 2 tháng. Bảo đảm. Mãn khóa cấp bằng. Ăn ở 6000đ.

ĐẠI NAM

474 Phan thanh Giản (góc Cao Thắng) 808 và 1011 Trần hưng Đạo (gần ciné Opéra) 239 Nguyễn tri Phương Ngã 6 L.C.

Sửa tại gia

T.V. bư xin gọi điện thoại số 92729 hoặc đ... Công Thanh Võ Tuyến • 442 ... Thanh Giản Saigon sẽ có ... viên đến sửa máy của quý vị.

Trường Võ Tuyến Điện

sáng lập năm 1949

154 Võ Tánh, Saigon

Lớp rạng sáng Radio, Ampli, Hifi sơ cấp và trung cấp mỗi trò tập 1 máy

Lớp Truyền hình căn bản

Lớp Transistor thực hành

(Radio, Cassette, Magné, Ampli) và các lớp ... tại nhà. Kỹ Sư phụ trách dưới sự điều khiển trực tiếp của Kỹ Sư Đỗ Hữu Hiệu

LINH TINH

Điện nhà Điện xe hơi

Khóa cấp tốc 1 tháng. Đủ lớp sáng chiều tối. Học phí 4000đ. Nội trú 6000đ, mãn khóa cấp bằng Trường Đại Nam 808, 1011 Trần Hưng Đạo Sg và 239 Nguyễn Tri Phương Cholon. Nhận học viên mỗi ngày.

Nhà bán

Phố lầu dọc 4m×22 một lộ, 3 phòng đủ điện nước, khu yên tĩnh đường Trần xuân Soạn gần cầu Tân Thuận Hiệu tại tiện Hớt Tóc Tân Ngọc đầu đường Trần Khắc Chân Tân Định.

Nhà bán

Sỉ 281 Cao Đạt Chợ Quán gần lửng đầy, đủ điện nước. Xin hỏi Ba Hãy ở 74 Hàm Nghi Saigon. (Radio Tân Việt)

Thủ Đức chợ Nhỏ

Chợ Tăng Nhơn Phú

Phố lầu Thương Mãi mới xây cất, đất diện vẽ nước. Coi phố 8/5, 8/4 8/5, mặt tiền đường vẽ Trường Bộ Binh Thủ Đức, ngang phòng mạch Bác Sỹ HÒNG, 317 và 4T. Hỏi 373, Trần hưng Đạo Saigon. ĐT. 98.821

TRANG TRÍ VĂN PHÒNG

Nhiều loại tủ đựng hồ sơ — Tủ Fichier — tủ sách — tủ 5 ngăn chạy bằng Chariot — Bureau của giám đốc Deluxe Bureau văn phòng — ban máy chữ tự động — ban vuông ghế quay — đều của ngoại quốc. Có loại tủ thuộc của Thư viện đúng trang trí văn phòng rất đẹp. 76 Bùi Viện Saigon.

Nhà bán Giá rẻ, lầu đúc Bitum 4m×8m có khác định : 1.300.000đ. 5m×13, số 220/22B Trương minh Giảng: 3.500.000đ 4m.50 × 20m, số 220/92D T. M Giảng. Nơi mát mẻ, yên tĩnh, gần chợ và trường học, hẻm 220/92D Trương minh Giảng Saigon.

400đ

SANG - BĂNG - NHẠC

Băng nhạc chủ đề «CHÂN CHƯỜNG» gồm 17 nhạc phẩm buồn tả tình, chân đời vô cùng, nghe xong muốn lên nút ẩn đặt theo chân «BÁ DI - THÚC TỀ».

HIT PARADE 1972 mới nhất. Nhiều băng nhạc mới ma quý vị ưa thích nhất. SÁNG THU, CHIỀU LÁY.

- Giản TEAC A 4010.S
- Giản CASSETTE TEAC STÉRÉO
- DOLBY Lọc tiếng xì

Nơi thâu băng lịch sự, đúng hẹn và đón tiếp quý vị vui vẻ, thân mật nhất.

XIN MỜI ĐẾN : 225/7A Phan Đình Phùng SG và 315 Lý Thái Tổ SG

Cần thợ xi

8 Thợ gì Ngọc Hầu Gia Định.

KỸ NGHỆ LẠNH LÊ-LAI

144 Lê Lai Saigon. ĐT số 98467 lành xơ, sửa, bảo trì các loại máy điều hòa nhiệt độ, máy đá v.v... Việc làm nhanh chóng bảo đảm giá hạ Có xe nhận và giao máy tại tư gia.

I. T5 Nhà 3m×14m. Gác suốt Compte... ... Gần chợ và trường học. Hỏi hẻm 7 số 652 hoặc 489/10 Ng. Huỳnh Đức Ấp T.3 P.N.

Nấu cơm tháng

Cơm chúc nhận nấu cơm tháng từ 8000đ đến 20.000. Giao tận nhà. Địa chỉ số 31 Khải Định Cầu chữ Y Hãy ở 74 Hàm Nghi Saigon.

650.000đ. Peugeot 203 ... tọa hào ... Hải cư xá Phan đình Phùng Saigon.

Cần gấp 1 thợ may Âu phục và Y phục phụ nữ, lương hậu hoặc chia và bán máy đan 2 KW 500 Yamasa. 51 — Lê Lợi, Bến Bình, Vũng Tàu

Ouverture 16 6 72

Cours De Comptabilité

Cours réservé pour élèves en vacances, assuré par professeur compétent. ECOLE DE COMMERCE DE SAIGON. 170, Võ Tánh Sg.

Nhắn tin gấp

Ông Phạm đình Trọng (Bộ Tư Lệnh Không Quân) yêu cầu ông đến thanh toán cho tôi số tiền mua ... đã kỳ trên chi phiếu không tiền bảo chứng. Quá ngày 15-5-72 tôi sẽ truy tố ông trước pháp luật.

Bà Nghĩa

Bố cáo

Tôi tên LIÊU VĂN PHẤN cc số 00825349 cấp tại quận 1 ngày 3/6/71 Xin bố cáo với thị trấn Hồ thị Kim Lượng cc số 00825350, cấp tại Saigon ngày 2-5-69

Làm sáu gia đình đã bỏ nhà ra đi ngày 22-5-72

Vậy kể từ ngày đăng bố cáo này tôi không còn liên hệ và chịu trách nhiệm hành vi của vợ tôi.

Ai chứa chấp phải chịu trách nhiệm Trước pháp luật.

Xe nằm đường

Gọi ĐT 40081 xe Rapido 448 Võ di PN sẽ có equipe dépannage Dặm vá và sơn cấp tốc bằng sơn ngoại quốc và xanh rouille để ngừa sét trong mùa mưa. Làm kỹ giá đặc biệt.

Gỏi cá chả cá

Thức ăn thuần túy HaNội. 357/1A Nguyễn Thiện Thuật

Tìm Con

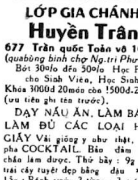

Cha là : Nguyễn văn Thảo
Tên con : Nguyễn thị Bích Trang
Mẹ con : đành chết con đi. Bây giờ con ở đâu con hãy trở về với Ba.

Ba tha thứ cho con. Ba xếch cho đi học ở trường An Lạc cũ. Ba nhớ con Ba đau buồn.

Hiện giờ Ba vẫn ở Đại Đội 11. Con về liên chỉ (Định) Ba chưa gác ở đâu, chỉ ở, sẽ dẫn con lên chỗ Ba. Ai biết cháu ở đâu chỉ giùm tôi xin hậu tạ.

Ba của con
Nguyễn văn Thảo

LỚP GIA CHÁNH Huyền Trân

677 Trần quốc Toản và 100th (*quabông binh chợ Ng.tri Phương*)

Bớt 30o/o đến 50o/o Học Phí cho Sinh Viên, Học Sinh Khóa 3000đ 20mão còn 1500đ.2100đ (ưu tiên ghi tên trước).

DẠY NẤU ĂN, LÀM BÁNH LÀM BỘ CÁC LOẠI HOA GIẤY Vải giống y như thật. Dạy pha COCKTAIL. Bảo đảm chắc chắn làm được. Thời bảy : 9g : 14 trái cây tuyệt đẹp bằng dầu xanh. 15g : Bánh cưới 2 tầng : 2 trái tim hạnh phúc trên bằng lông lấy Mừng ngày cưới bạn bè rất sang. Chủ nhật 15g : Vịt quay chợ cũ, cua rang tiêu muối. Thứ hai : 15g : Croissant au beurre Flan aux pommes Thứ ba : 15g : Bách nhỏ bây việc tra dẹp, lẹ mắt. 9g : 14 trái cây đầu xanh

Nhà may **Tường Oanh**

192 Trương Minh Giảng Saigon ĐT : 99698

Chuyên may áo dài, áo kimono, Âu phục phụ nữ, các kiểu thời trang theo Catarloque.

Dạy bảo đảm cấp tốc 1tháng9000đ biết cắt may đồ đầm, áo dài raglan

Gỏi Cá Bắc

CHẢ CÁ

VÀ MÁY MÓN BẮC ĐẶC BIỆT

Hẻm 563 Phan th Giản SG. Đi vô 90mét, quẹo mặt, phía sau có chỗ đậu xe hơi rộng.

ĐT : 99.399

Chú ý : Gỏi cá 250đ ₱ phần ăn
Chả cá 150đ 1 phần ăn

Từ Dâu

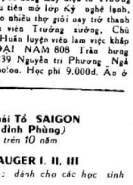

Dâu tôi tên Nguyễn thị Năm, sanh năm 1947 Long Đức, cấu cước 0107861 3 cấp tại Nhà Bè ngày 17.6.69, con ông Nguyễn văn Xuyến và Nguyễn thị Ba, đã ly ý bỏ nhà ra đi ngày 20-6-71, kẻ từ nay nếu có chuyện gì xảy ra tôi hoàn toàn không chịu trách nhiệm.

Ông Ba
Lê văn Suông

Học kỹ nghệ lạnh

G.S tốt nghiệp Sư Phạm Huấn Nghệ tại Mỹ đã có 22 năm nghề. Hướng dẫn lý thuyết thực hành cách nap ga, mắc rờ le, xử dụng đồ nghề và đo pan bằng máy điện tử Trường sở đầu tiên mở lớp Kỹ nghệ lạnh, đào tạo nhiều thợ giỏi nay trở thành chuyên viên Trường xưởng. Chủ tiệm, Huấn luyện viên làm việc khắp nơi ĐẠI NAM 808 Trần hưng Đạo 239 Nguyễn tri Phương Ngã sáu Cholon. Học phí 9.000đ. Ăn ở 6000đ.

HỌC

Kế toán

(Việt, Pháp, Mỹ)

154 A Hiền Vương Saigon ĐT 98.660 G.S Bửu Đăng mở thêm 1 lớp mới tối 15.6.72 H. viên được bảo đảm tính nhanh chuyên môn Dạy hoàn bị như bên Pháp. Trường chuyên chở dạy một chuyên khoa kế Toán, năng lấp từ 1954 ở 2 Đô thị lớn Hànội và Saigon Nhận học viên có học lực từ Đệ Nhị trở lên và ghi tên trước (Phòng học máy lạnh)

Pháp Văn Dạy cấp tốc đàm thoại, căn bản và thực hành cho mọi trình độ do chính Nữ Giáo Sư Pháp phụ trách.

(xin hỏi 42 Nguyễn Huệ (lầu 3 phòng 33)

ANH VĂN

Cấp tốc Bảo Đảm

T.O.E.F.L và MICHIGAN

Mở ngày 15-6-1972

— Do G Sư TUẤN HUY và Kỹ sư Smithson Đã lập ti người Bảo đảm 1 tháng Nói và Viết 3000 câu thông dụng. 1 giờ Triết Tự là đọc tiếng ANH dễ dàng. Học phí trọn khóa 4500đ. T.O.E.E.L và MICHIGAN (chuyên làm Test, Comprehension, Essay và đặc biệt VOCABULARY học bằng Máy) Ghi tên tại biệt thự số 549 Trần quốc Toản (ngã tư Nguyễn tri Phương — Trần quốc Toản) hoặc 401 Phan thanh Giản Saigon (góc Cao Thắng và Phan thanh Giản Saigon)

ANH NGỮ

GS TRẦN VIỆT ANH

130 Pasteur lầu 1 ĐT : 93.567 (Trước rạp Casino Saigon)

Phòng lịch sự máy lạnh lớp 10hv Lớp mới. 1-6-72

1- ĐÀM THOẠI chuyên luyện nói các mẫu như sẽ giao tiếp rất vấn phòng kêu điện thoại, buôn bán, du lịch nhà hàng khách sạn trò chuyện hàng ngày 16-6-72

Khóa 2 tháng (6b mỗi tuần)

Khóa 4 tháng (3b mỗi tuần)

GS Mỹ luyện giọng, bài giảng bằng đề học viên luyện giọng theo ý nhà. Phương pháp dễ hiểu.

2- Luyện dịch Văn Chương Bảo Chí Viết Thư Từ thương Mại.

3- Lớp cho từng người hay nhóm

4- Đặc biệt lớp kèm Anh Pháp Việt cho trẻ em từ 5 tuổi. Học tuần 5 buổi : Sáng và Chiều

NƠI TRANG 5 : Mục nhắn tin dành cho gia đình đồng bào chiến nạn.

THUỐC

ALGINON

Thuốc trị đau nhức cùng hiệu nhất:
— Phong thấp
— Đau nhức bắp thịt
— Nhức đầu, đau răng
— Cảm cúm, nóng lạnh...
Bán tại các nhà thuốc Tây.

Nữ Chiêm Tinh Hồng Liên

Thần Bài Cào

Bảo đảm đoán trúng mọi công việc xảy tới, 18 năm qua đã nổi danh tại Hàng Xanh GIA ĐỊNH và lừng lẫy danh tiếng khắp nơi.

Đã đoán trúng cho rất nhiều các cấp Chủ huy Tướng lãnh v.v... (Sĩ, Nông, Công, Thương).

Địa chỉ mới 005 Lê E. Cư Xá Nguyễn thiện Thuật SAIGON. (ngã Đại lý Bottegas Shell) Kế Chi Cảnh tiết Saigon

TRẦN TRỌNG KÍNH MỜI

Thuốc trị bịnh đau bụng máu

Gây tới đường kinh, đau bụng : hay đường có đường kinh đau bụng, khuyết điểm ra ít uống BÁCH PHỤNG ĐIỀU KINH HOÀN số 37 Võ văn Vân vào hết đau bụng và huyết ra đặng nhiều.

Đau ba có thai không nên uống. 1 hộp uống 5 lần. (Cả 2 lọc, viên đẹp khó vì Thuốc tế mật).

Tiệm thuốc Việt-Hoa nào cũng có bán.

KN số 801/BYT/QCDP/16-4-64

Bịnh Trĩ

Sa tử cung, yếu sinh lý

(Dứt bệnh mới nhận tiền, kết quả bảo đảm 100o/o). Ai đã trị qua cũng đều hết lòng ngợi khen).

Trên 20 năm kinh nghiệm, dùng thuốc gia truyền trị dứt mọi gốc trĩ, nội ngoại, tiểu ra máu, mạch lươn, sa trĩ, bón kinh niên, tê nhức, đau dây chằng, huyết trắng, lãnh cảm, hiếm muộn, di mộng, huyết tính suất tinh sớm, liệt dương (thần được). Bảo đảm đưa hết gốc trĩ ra ngoài 5 ngày rụng ẩm không rát phát, vừa trị vừa đi làm được. Đặc biệt ít tốn và mau lành. Quán công được giảm phí sinh chị em nghèo được giúp đỡ ở xa có phong nghỉ miễn phí.

117 và 524/111 Phan đình Phùng Saigon (Giữa Vườn Chuối và Cao Thắng). Ba con cất giữ mục sau, đến tri được giảm 30 phần trăm.

Nhận chi lại mỗi tỉnh 1 người

sang độc

Mới phát hay hình niên dùng SƯU ĐỘC BẢ ỨNG HOÀN «ÔNG TIÊN» 30 năm danh tiếng Có bán lẻ ở các tiệm thuốc Bắc K.N.BYT 49-5.1963.

Phong ngứa *Ghê chốc lở lói, giải tới đâu ăn lan tới đó, uống liền «CIAI PHONG SẮT ĐỘC HOÀN ÔNG TIÊN» trên 30 năm danh tiếng, có bán lẻ ở các tiệm thuốc Bắc K.N BYT 95—5.65*

Bệnh trĩ MẠCH LƯƠN

Trị dứt Khoa, ít tốn tiền

1. Thuốc Gia truyền trị 6 ngày rụng
2. Thuốc hiệu đại lạm vô lại.
2 Phương trị đều không đau Bảo đảm hết bịnh mới nhận tiền, nhận trị tại gia ở Thủ đô, ở xa có chỗ nghỉ anh em nghèo giảm 40o/o.

Phòng mạch Đông Tây 317/12 Phạm Hồng Thái GĐ nối liền (Lê v Duyệt Saigon) Nhận đay lại mỗi tỉnh 1 người.

Tin Lạ ? ? ? Có thể 100o/o.

Một tin mừng cho dân chơi rượu thuốc G.T có lần đầu tại VN. Bảo Đảm : Trong 1 tuần là có được các bịnh ghiền hút và chích Nha, Bạch phiến một cách dễ dàng Nhận trị hết bịnh, nơi nhận tiền có thuốc cho bịnh nhân thử trước khi mua.

Địa chỉ 15 Đ Đoàn như Hài Q4 Số 366 Đ Ng minh Chiêu (G9)

KHÔNG BỊ LỪA GẠT

Không quảng cáo khoác lác

Thực tế 100o/o qui vị đến ngay ĐÝS NGUYỄN TƯỜNG LÔNG 344A Petrus Ký. Bến xe Đalat nối liền bên xe Gò Công. Kế trụ sở Hội Phế Binh Petrus Ký.

CHUYÊN TRỊ 24 THỨ TRĨ. bảo đảm : Trĩ nội, Trĩ ngoại, sức thuốc em nhẹ trĩ nóng tan, không đau đớn và chữa nhiều chứng bịnh khác

Lúc quảng cáo chữa rẻ lấy tiếng, không hết bịnh xin trả tiền lại. Có bịnh nhân tặng bài thơ :

— Xưa nay dùng thuốc theo quen tay
— Mà chẳng lưu tâm thuốc với thầy
— Bịnh Bắc chữa Nam tan mất bọc
— Xuơi kèn ngược trống bảo sao hay
— Kim thời y học tùy theo chung
— Tổ phép gia truyền thật đáng tay
— Cửa Trí Tiến đến tại số một
— Thuốc hoa êm nhẹ, Trĩ tiêu hay.

Chi nhánh của Tiến Đạo : 508 Trương Minh Giảng Saigon, và số 3 Âu Dương Vương (tức 3 Rạch Cát) Bà Điểm đầu mối tại, Phú Lâm, Cholon

XEM TRANG 3

Kết quả xổ số K.T

DIỆN TUYẾN

ĐIỆN - RADIO - T. V.

TRƯỜNG ĐIỆN TỬ LỚN NHẤT THỦ ĐÔ

264H Trương minh Giảng Saigon Có đủ lớp sáng, chiều, tối và nội trú. Khóa mới 15.6 và 1.7

Lớp RADIO sơ cấp : Rào đủ loại máy đến Radio và ampli

Lớp Transistor Học 40 Pg thông thường, rập Signal tracer, injector

Lớp Trường xưởng Học đủ loại máy đo điện tử, cassette Teac Pioneer,

Lớp T.V dân GS VINH, NĂM, CẨN.

— ĐẶC BIỆT LỚP TV TRANSISTOR

Khai giảng ngày : 15.6 và 1.7 do GS Nguyễn tăng Vinh phụ trách. Dù hòa bình hay chiến tranh các bạn vẫn cần phải có 1 nghề tự lập. Bạn hãy chọn trường sở đáng tin cậy.

GIẢI PHẪU THẨM MỸ THẨM MỸ VIỆN

CẨM LỆ

31 Tông đốc Phương Cholon (lầu2)

Cẩm Lệ tu nghiệp ở Nhật xét hợp tác có KIM ANH có nhiều phương pháp bảo vệ sắc đẹp cho quý Bà, Cô.

ĐẶC BIỆT : MÙA MƯA LÀ DỊP ĐỔI THAY LỚP DA MẶT, CỔ TAY CHÂN

Cần cải, Nhân Nâm, thành lộ da, mịn màng tươi đẹp. Trong 6 hôm sẽ trẻ lại hơn 10 tuổi. Bảo không tẩy bào chết trên da mặt.

CHUYÊN TRỊ : Các loại mụn nám tàn nhang... — Làm rụng những nốt ruồi và mụn cóc. Muốn LÀM EO nhỏ bao nhiêu cũng được. Mập làm ốm — Sửa sắc Bộ Ngực nở sang theo ý muốn. Có nhiều máy móc tối tân. TRANG ĐIỂM LÊN MÀN ẢNH TRUYỀN HÌNH, DẠ HỘI CÓ DẪU Có thợ chuyên môn uốn tóc và chải nhiều kiểu theo khuôn mặt, hợp thời trang. Dùng toàn Mỹ Phẩm. Pháp Mỹ. Học sinh có giá đặc biệt, có phòng nâm lại (Máy lạnh) làm việc suốt ngày (nghỉ chủ nhật). Cobão đủ các loại Cream.

CẨM LỆ kính mời

TRƯỜNG NÔNG LÂM SÚC

NHÂN VĂN

Giấy phép 6608/GD/KP/CHV4

SS: 5 đường nhà thờ Chi Hòa GĐ. ĐT : 40298

Nam sinh sinh năm 1955 đến làm giấy hoàn dịch gấp. Nam sinh sanh năm 1956 phải học lớp IONLS mới được hoãn dịch để học tiếp các lớp trên.

Hỏi chi tiết tại văn phòng.

LỚP HỘI HỌA

Họa sư VƯƠNG QUỐC ĐẠT Giám Đốc Trung Tâm Mỹ Thuật Á Châu 22 năm kinh nghiệm Sư Phạm chỉ dẫn (1950-1972). Ghi tên nơi 29 Tô hiến Thành Saigon (gần chợ Hòa Hưng) lớp học rộng đẹp và sang trọng. Bảo đảm thành tài chắc chắn. Tuần học 3 buổi. Ở xa học HÀM THỤ xin kèm 40đ tem được tăng quyền Thể Lệ và đẹp

Trung học phổ thông Nông-Lâm-Súc Quốc Việt

76-78-80 Minh Phụng quận 6 - Chợ Lớn

Giấy phép số 8348/GD/K HPC/HV 4 ngày 12-12-70

Khai giảng 3 7

NÔNG LÂM SÚC : Lớp 10 NLS dành cho học sinh sanh năm 1956 — Nhập học phải có học bạ lớp 9 PT

PHỔ THÔNG : Từ lớp 1 đến lớp 12 ABCD

Do Ban Giáo sư Cử nhân, Kỹ sư phụ trách. Kỷ luật nghiêm minh

Xin ghi tên từ 7-6-72 đến 30-6-72 để giữ chỗ.

TRUNG HỌC **VĂN LANG**

51 Trần Quí Khoách Tân Định

(Số cũ 212/30 Trần Quang - Khải Tân Định)

1-7-72 19-72 Tổng khai giảng niên khóa 72-73 từ lớp 6 đến lớp 11 A, B, C.

Khai giảng các lớp 12 A B C D.

Ghi danh và xem danh sách Gs tại văn phòng nhà trường trong giờ làm việc

Trung Tiểu Học **QUỐC TỰ**

16 Trần Quốc Toản Saigon ĐT. : 20747

Dưới sự hướng dẫn của TT Thích tâm Giác, Việt trưởng VHĐ và TT Thích thanh Kiểu Hiệu trưởng chủ trương :

Giáo dục Tứ Diện : Đức Trí Thể Nghệ

— Do ban Giáo Sư dầy dỏ kinh nghiệm, uy tín và tâm tâm phụ trách.
— Khai phóng và phát huy truyền thống học: dưỡng.
— Học sinh được chăm sóc ngay từ lớp dưới.

GHI DANH : Từ 5-6-72

TỔNG KHAI GIẢNG : 4-7-72

TRUNG HỌC TƯ THỤC Hiệu trưởng L.M. Nguyễn văn Thính

CỨU - THẾ

24 Kỳ Đồng Saigon ĐT : 93.804 Phó Hiệu trưởng L.M. Phạm thanh Quốc

1-7 ☐ TỔNG KHAI GIẢNG CÁC LỚP từ lớp 1 đến lớp II A, II B, II C

1-9 ☐ Mở các lớp 19A, 12B, 19C và các lớp IIA, IIB, IIC học lại

Kết quả thi tú tài niên khóa 70—71

Tú tài I ban C : 100o/o — Ban A-B 70.29o/o

Tú tài II ban C : 96o/o — Ban A-B 85o/o

DANH SÁCH GIÁO SƯ XEM TẠI VĂN PHÒNG

TƯ THỤC TRUNG HỌC ĐỆ NHỊ CẤP

TRƯỜNG SƠN

129 — 131~E VĂN DUYỆT SAIGON ĐT 93.315

TỔNG KHAI GIẢNG Niên Khóa 72-73 ngày 3-7-1972

SÁNG 8g30 : Các lớp 10ABC và 11ABC đủ hai ban Sinh ngữ chính A.NH và PHÁP.

CHIỀU 16g00 : Các lớp 10 AB và 11 ABC đủ hai ban ANH và PHÁP.

CHÚ THÍCH : Học sinh cũ và mới đều phải ghi tên trước kể từ 6-6-1972 và coi danh sách GS tại văn phòng.

TRUNG HỌC **VĂN HÓA** 187 CỬA LONG SAIGON ĐT 99.399

1-7 Khai giảng niên khóa 72—73 từ lớp 6 đến 12ABCD. Phải ghi danh trước Sĩ số mỗi lớp giới hạn. Phòng học lịch sự. Kỷ luật nghiêm minh. Giáo sư tiến sỹ, cao học danh tiếng. Điểm bảng thăng được gởi về cho phụ huynh học sinh.

1-6 1) Luyện thi Tú Tài : ABCD. 2) Toán Lý Hóa Tú Tài IAB 3) Toán Lý Hóa 10 lên 11AB. 4) Toán Lý Hóa 7, 8, 9, 10, 11.

Kể từ thứ Tư 7 tháng 6-1972

Hãng COSUNAM FILMS hân hạnh trình chiếu tại hai rạp lớn Thủ đô.

REX **KINH ĐÔ** (TÂN ĐỊNH)

(Rạp mới Tân trang và gắn máy lạnh cực mạnh thừa hơi lạnh)

ALAIN DELON chinh đấu trong biểu tình với những màn yêu đương nóng bỏng trong cuốn phim bất hủ :

MADLY : Tình Yêu Chia Xẻ

— Hỏa ngục tình yêu hay thiên đường hạ giới ?
— Một hạnh phúc tràn trề hay một sự đầu vật cầu xé giữa Số bạc một thanh niên và hai phụ nữ mà xuất tình dầy ắp trong cả thể xác lẫn tâm hồn ?
— ALAIN DELON trong vai Julien : một nhà văn trẻ đã cố, nhìn đời với cặp mắt mông mơ và tất cả sinh vật tiền đồng trong đó với chàng là một thứ màu hồng tuyệt diệu.
— MIREILLE DARC trong vai AGATHE : một phụ nữ hiền hòa đã thương, biết bao vệ hạnh phúc bằng cách vun vẻ tình yêu trong phòn cùng như ngoại đời của nàng.
— FANE DEVENPORT trong vai MADLY : một thiếu nữ đa mưu đa tình, đa cảm, và cuộc sống phóng túng yêu cuồng, sống vội :

Tình Yêu Chia Xẻ

cuốn chim của các vị hảo hoa năm thế bây thiết. Mời vợ chồng xem mới hiểu : Hãy bạn vợ phải xem hai hay ba lần mới thôi.

Màu Eastmancolor, nói tiếng Pháp Phụ đề Việt Anh, Hoa.

RHUMEX RHUMEX RHUMEX RHUMEX RHUMEX RHUMEX RHUMEX RHUMEX

RHUMEX HIỆU CON VOI **chống cảm cúm**

241 M BYT 17-5-68

NÓI VỚI CÁC EM

Các em thân mến,

Buổi chiều qua, khi đi làm về, vừa xuống xe bước vào cổng nhà chị bắt gặp ngay một em bé khoảng 9-10 tuổi đang đứng nép bên chiếc cổng thấu thì khóc. Hai mắt em đỏ hoe. Chị lấy làm lạ không hiểu lý do vì sự có mặt của cô bé tại đây. Chị đến gần định hỏi cho ra lẽ thì cô bé quay một đi chỗ khác khó chịu. Chỉ đặt chồng sách nặng nề trên bệ cổng và làm thân với cô bé, phải khó khăn lắm mãi một lúc sau chị mới được biết cô bé lâm vớ chén và bị mẹ mắng nên ức quá ra đứng khóc ở đây. Nhà cô bé tận đầu đường bên kia. Sau một hồi dỗ dành chị đưa cô bé về nhà xin lỗi bà mẹ. nhìn nét mặt buồn buồn của bà mẹ cô bé, chị hiểu rằng bà đã phiền lòng vì cô bé rất nhiều.

Các em của chị mỗi lần bị cha mẹ la rầy hay đánh đòn, các em có bao giờ có thái độ tương tự cô bé vừa nói trên không ? Đừng bao giờ các em nhé ! Các em thử nghĩ lại xem. Trong những lần bị cha mẹ phạt thế nào các em cũng có một lỗi nào đó, không nhiều thì ít.

Ba mẹ la rầy là mong cho chúng ta nên người. không cha mẹ nào thủ ghét con cái cả các em ạ. Tất nhiên cũng có những lần các em bị phạt oan. những lần chẳng may đó. các em cũng đừng vùng vằng. khó chịu hay tỏ những thái độ không đẹp trước bẹ mẹ. Cái nỗi oan của các em đó chị tin rằng giữa những người sống gần gũi với nhau trong khung cảnh gia đình chẳng sớm thì muộn ba mẹ các em cũng hiểu ra. các em có thể minh oan bằng cách khác như chớ ba mẹ bớt giận hay rồi rành. các em thưa chuyện lại.Chị tin rằng đó là địp tốt để ba mẹ hiểu các em. và khi hiểu ra rồi thì ba mẹ quý các em hơn nữa. Đừng giận dỗi vùng vằng hay có thái độ vô lễ trong một lúc thiếu suy nghĩ để làm đau lòng những người đã hy sinh quả nhiều cho chúng ta các em nhỉ.

T.K

HẢI ÂU sưu tầm

Xứ Chùa Tháp

Việc ghi tên gia nhập các trường sơ cấp và tiểu học trong năm 1968 tổng cộng khoảng 1.1 triệu học sinh, một con số gấp trên ba lần trong 14 năm độc lập. Kampuchea đã có truyền thống từ lâu về nền giáo dục sơ học trong các trường nhà tu, với bậc trung học và cao đẳng cao hơn trước ngày độc lập phần lớn giới hạn trong giai cấp ưu tú. Ngày nay bậc trung học đã được mở rộng và chánh phủ Kampuchea đã thiết lập được chín trường đại học. Đại học quan trọng nhất là trường đại học Hoàng Gia ở Phnom Penh, trường đại học Mỹ Thuật Hoàng Gia và trường đại học Kỹ Thuật Hoàng Gia, hết thảy đều đặt tại thủ đô Phnom Penh. Gần đây những trường đại học còn được thiết lập tại trung tâm các tỉnh Battambang, Kompong Cham và Takeo.

Với việc mở rộng hệ thống giáo dục Kampuchea hiện nay càng ngày càng phải đương đầu với vấn đề tìm những việc làm thích hợp với trình độ kiến thức của sinh viên tốt nghiệp đại học và trung học.

Nói chung thì Kampuchea vẫn chưa được mở mang lắm nhất là tại những vùng thôn quê, dân chúng có một đời sống thật lam lũ, khổ cực. Trong khi tại thành thị có 1 số ít người giàu có nắm vững quyền hành. Đây cũng là một trong những lý do khiến Kampuchea chậm tiến.

Hết

HOA THƠM CỎ LẠ

— «Người ta chỉ bắt đầu già nua kể từ khi mất mơ ước»
(De SêGur)

— «Khi bị ai xúc phạm, tôi cố gắng nâng tâm hồn lên cao mãi cho tới khi sự xúc phạm không tiến tới mức đó»
(Descartes)

— «Những người lười biếng sẽ không bao giờ biết là chỉ ở trong hoạt động mới có nghỉ ngơi»
(DouDan)

Khu Vườn Của Em

KỲ 169

THƠ THƠ THƠ THƠ THƠ THƠ THƠ THƠ

NƯỚC MẮT QUÊ HƯƠNG

Rõi một sớm nghe quê mình lửa dậy
Vùng Trị Thiên chiến chợt lan tràn
Hàng vạn người bỗng bế nhau trốn chạy
Hòn bé thơ như rạn vỡ nát tan

oOo

Ôi quê hương ngọt tiếng hò êm ả
Giờ đạn bom thay tiếng mẹ hiền ru
Ngôi vườn cũ giờ xác xơ hoa thắm ?
Giòng sông xưa loang đỏ máu căm thù ?

oOo

Thương cho ngoại tuổi già nua tóc bạc
Mắt đã mờ vì năm tháng mong con
Giờ lụm cụm theo đoàn người phiêu bạt
«Bỏ ruộng vườn lòng ngoại cũng héo hon»

oOo

Ôi chinh chiến sao hoài gây máu lửa
Để vạn người khổ sở sống điêu tàn
Những đôi mắt còn long lanh máu lửa
Sống những ngày không thấy ánh bình minh

oOo

Quê hương ôi Hệ buồn dâng tiếp nối
Chiến chinh ơi ! đừng bước hoang tàn
Cho bé thấy có một ngày nắng ấm.
«Ngày Bình Yên hoa nở khắp thôn trang

LAN ANH
(Xứ Tháp)

GIẬN DỖI

TRẦN LOAN

— Mến vẽ bài cô bé tăng khánh Nữ Trung học Đà Nẵng : Nguyễn ái Liên.

Hành lím nhầm :
— Mai thị Hiền Vân.
Quảng la lớn :
— *Hành !*

Nhưng mà Lộc đã nghe rõ rồi, Lộc chỉ muốn khóc to lên, Lộc nhớ chiếc nhẫn màu xanh đó rồi, chiếc nhẫn có khắc tên Mai thị Hiền Vân nhỏ xíu bên cạnh hạt ngọc. Răng mà Hiền ác rứa, Hiền phá Lộc hoài rứa, Hiền biết Lộc không thích Mai thị Hiền Vân mà Hiền cứ chọc Lộc hoài rứa. Lộc đứng dậy, chữ Lộc không thèm nói chi nữa mô, Lộc là chỉa khóa cho mấy người mở kho cười hay răng ?

Thôi mà «người đẹp», ngồi xuống đây đi. Hiền vừa cười vừa kéo tay Lộc xuống. Thôi hãy giờ mình nói chuyện khác đi nha.

Lộc thấy mát mẻ, ừ phải rứa mới được, không thì «ta» khong thèm làm thuyết trình mô.

Chiếc răng khênh lại được dịp khoe ra :

— Hiền nói cho anh Lộc nghe ha ! Trường Hiền có tổ chức văn nghệ, Anh Lộc đi xem không ? Có Hiền múa nữa đó, Hiền vá «cái trống com» theo người Bắc. Đẹp lắm Ả ! Thử bây tu ăn tới là sinh nhật Hiền, anh Lộc nhớ sang nhà Hiền nha : Hiền nói huyên thuyên như muốn phá cơn buồn của Lộc. Nây !

Tập san «Hương thời gian» phát hành rồi đó. Anh Lộc đọc chưa ? Có bài Hiền viết về anh nữa đó. Hiền...

Thuần đứng dậy để vào nhà. Hiền ngạc nhiên chạy theo :

— Cái chi vậy ? Sao Thuần không ngồi chơi ?

— Còn phải học bài, Thuần đâm giằng.

— Vậy thì Hiền về nha.

Hiền nói như mà ư nhưng Thuần vẫn thản nhiên :

— Về làm chi, ở lại chơi với anh Lộc. Tiểu Ả Mạn có ăn nhầm chi mô. Coi chừng anh Lộc buồn tê.

Mím chặt môi, Hiền bỏ chạy nhanh về nhà, ánh mắt long lanh trên hàng mi dài. Hành không hiểu gì cũng bỏ về. Còn lại ba anh em, Lộc Quảng nhìn Thuần, rồi Lộc Thuần nhìn Quảng, cuối cùng Lộc và Thuần nhìn nhau. Ánh mắt Lộc tra gạn, dò xét, ánh mắt Thuần bối rối sợ hãi nhưng bỗng trở nên ngang tàng. Cặp mắt đó như sơn của Tiểu Ả Mạn mím chặt nhưng đôi mắt lại cười không hiểu thật buồn hay thật vui nữa... Ba anh em cùng yên lặng.

HẾT

Ngôi Sao HUYỀN BÍ

HỘP THƯ CÁC EM

Em H. PHƯƠNG (Đà lạt) :

Nghe lời chị học bài thuộc rồi mới viết thư cho chị thật đúng thường. Nhưng em tôi ở xa quá lâm sao chị có thể chuyện tới em được. Thôi em hãy nhận 2 quả ô mai tưởng tượng của chị thường em đi nhé. Nào em bỏ vào miệng đi nào ! Em đã nghe cái vị chua chua, mằn mặn dễ ưa gần cực ô mai chưa ? Rằng ăn hết đi nghe—cả 2 quả đó. Phương lên tới bậc 3 rồi hả chị mừng cho em đó nghe. Cố gắng đi em, tuổi nhỏ là tuổi học hành đừng bỏ phí mau kia cố lên lại kịp. Mấy bài văn xuôi được lắm chị đã chọn đăng rồi đó. Phương đọc chưa. Em muốn làm quen với 1 người bạn ngoài Đà Nẵng em thích đến các cảng dân trong vườn có quốc tịch Đà Nẵng, em thấy hợp với ý chọn chị viết chưa hả em cho Trần Uyên Giang Vũ thuộc giới nào ấy ? Em đoán thử coi. Chị cảm ơn những lời Phương chúc chị và chị cũng mong em chị ngoan ngoãn và học giỏi mãi. Nhớ thư đều cho chị Thương.

EM ĐÀO PHƯỢNG DU (Sài Gòn) : Đã nhận đơn gia nhập khu vườn của bé tôi đó. Bằng lòng chưa ? khổ quá ! Sao nhiều người đòi hỏi lộ thì như thế nay ! Không sợ chị trở thành «bom nhiều» ? Bé chỉ cần tin lời thuật lại của các bạn về chị không một nửa thôi là vừa. Khu vườn chưa có bước chân của Thông Lăng từ như em nói. Nếu bé có các bệnh lạ lùng truyền thì đến ngay tòa soạn chị có thuốc chữa cho liền. Bệnh hiểu thuốc đó có tên là gì không ? Nó tên là «hư — ... — ... đây» em ạ. Đến mà đi không bệnh nặng thì khó chữa lắm đấy. Chị đang chờ đây nay. Thương.

ĐỠ BUỒN

Truyện dài CHU TỬ

9. **SỐ 187**

Trong nháy mắt, Kim đã bị khóa chặt chân tay, hết nhúc nhích Kim mới thốt ra một tiếng rủa «đồ khốn nạn» Thì đã thấy bàn tay rung rung của người thư ký cầm cái ly đưa sát lại bên miệng Kim. Bất giác Kim nghiến răng, mím môi. Nhưng người lực lưỡng đứng phía «au lưng Kim, một bàn tay nâng cằm Kim, một bàn tay đưa vào miệng Kim nhẹ nhàng như đưa nhỏ mở miệng con chim non bón mồi cho nó.

Kim rẩy rụa điên cuồng, thốt lên một câu chửi thề, thì «ực» một tiếng, hụm nước có chất bột trôi vào cổ Kim, trong khi người lực lưỡng đứng sau lưng Kim buông cằm Kim cất tiếng cười ầầc thăng:

— Xong rồi.

Hắn lấy tay đặt lên vai Kim, đẩy ấn mạnh làm Kim ngã phịch xuống, cái ghế phía sau và Sầu ngồi Kim gật gù: «con nhỏ ngon lắm» rồi cất tiếng cười đểu giả:

— Bây giờ thiếm bé chọn đi Ngoại trừ tôi ra, trong hạ người, ba người tuy không hẹp trai, nhưng khỏe như heo. Ba người đứng xếp hàng cho cô Kim coi đi. Ra đứng đối diện với cô Kim, chỗ nầy...

Hai người lực lưỡng tìm nhìn nhau, còn người thư ký thì gương mặt khổ sở rõ rệt, hình như người thư ký đã chứng kiến cảnh rùng rợn sắp diễn ra, miệt đôi lần. Kim mím môi lòng tôi sực muốn bám vầm viên Quận trưởng ra làm trăm mảnh, nhưng Kim hiểu rõ sự bất lực của mình, Kim suy nghĩ rất nhanh : «Dù hắn cho mình uống thuốc kích tích mình tin ở ý chí mình, ở nghị lực mình, nhất định là thuốc kích thích sẽ không có hiệu quả gì, sẽ không làm gì nổi mình. Nhất định mình sẽ cưỡng lại được bất cứ thứ thuốc nào, bất cứ loại độc dược ma quái nào».

Kim tự nhủ như vậy, cần rằng chỗ đợi mọi biến cố có thể xảy ra. Kim hơi mừng, khi nhận thấy vẫn sáng suốt vẫn suy luận đầu vào đấy....

— Thế nào, cô đã cảm thấy thèm khát giải quyết sinh lý chưa, thèm khát ái ân chưa.

Kim tập trung tư tưởng quên khuấy cả sự hiện diện của viên Quận trưởng. Tiếng nói của viên Quận trưởng làm Kim giật mình, vào ngay lúc đó Kim đột nhiên cảm thấy nóng ran trong người như có một luồng lửa rần rần chạy suốt cơ thể Kim, chạy suốt huyết quản Kim. Mặt Kim đỏ bừng, mắt Kim đục ngầu nhưng tâm trí vẫn minh mẫn. Kim hiểu ngay cuộc chiến đấu tuyệt vọng đã khởi sự. Tất cả nghị lực, tinh thần quyết thắng của Kim bừng nổi dậy, trong khi viên Quận trưởng cười vui vẻ :

— Kia chúng bảy! Mau đứng xếp hàng cho cô chọn nạn nhân. Tai Kim nghe rành mạch những lời viên Quận trưởng nói, đầu óc Kim hiểu rõ ý nghĩ mia mai của viên Quận trưởng nhưng ngay lúc đó, luồng lửa chạy suốt cơ thể Kim. Kim thấy sự thèm khát nổi dậy...

Sự thèm khát làm Kim mơ mát nhưng Kim vẫn tỉnh táo, minh mẫn và từ trong tiềm thức, tiếng nói của lương tâm, đanh dự vào nổi dậy, chống lại mọi thôi thúc của xác thịt. Sự chiến đấu thật kinh khủng: xác thịt của Kim dưới ảnh hưởng thứ thuốc ma quái, thúc đẩy Kim ngã vào lòng người đàn ông, trong khi ý trí lương tâm, «lòng trại của Kim không ngớt cảnh cáo, rày vẻ Kim để Kim khỏi trở thành xúc vật...

CÒN NỮA

MỘT MÙA MÊ HOẶC

Truyện dài VIỄN LINH

5. **SỐ 42**

Chính còn đang suy tưởng thì chiếc xe đo người bạn lái dừng lại trước một phòng trà. Người bạn chàng hơi quê khi quyết định đưa đến Saigon vào một phòng trà thị trấn, nhưng Chính đoán anh ta chẳng còn chỗ nào khác, ngoài một chỗ mà Chính đã ngỏ ý từ chối.

Giang đầy cánh cửa kính. Hương vào ánh đèn đỏ bưng mắt. Trên bục gỗ, một cô ca sĩ đang trình bày một nhạc phẩm tiền chiến.

4

Chí và bé Kim [illegible] tới từ thung lũng, lạnh lẽo và đau [illegible] chỉ còn căn phòng [illegible] phòng khác.

Cầu thang khóc đầu sáng, ngọn [illegible] trên trần nhà. Nhiều [illegible] đứng giữa sân gọi to tên [illegible] dám trèo vội và lên nhưng bậc thang [illegible] Từ ngày Chống chết, [illegible] bậc thang này. Một lần khi hai vợ chồng đi xi [illegible] hơn gần nửa giờ cau thang, nghịch [illegible] phố, nhưng luôn chỉ nhìn nàng với một cặp mắt [illegible] nông nàn thêm muốn cầu khẩn. Thế mà hơn một năm nay nàng vẫn phải hàng ngày bước lên những bậc thang này. Ban ngày, Chí không nghĩ và xôi mơ mộng, trừ những chiều mưa, nhưng ban đêm, cứ nhìn thấy chiều dốc của những bậc thang, nàng đã rùng mình.

Đêm nay, mặc dù ốm con trong tay, nàng vẫn thấy sợ. Khi leo hết cầu thang, nàng vẫn không yên tâm. Đường như có sự gì không hay đang chờ đợi nàng. Thấy cửa phòng mình mở rộng, ánh đèn hắt sáng cả hành lang. Chú càng ngạc nhiên. Từ không chạy ra đón nàng mà cửa lại mở khác mọi đêm.

Nàng bước vào phòng với nỗi bực bội dâng lên đột ngột. Từ ngồi im trong một góc phòng, dáng như đang cam [illegible] chồng hai người đàn ông mà Chí từng tỏ ý không muốn thấy họ tới nhà, cậu em chồng và người bạn cũ của chồng nàng, tên là Huấn.

Thấy nàng bước vào, chỉ cả Huấn đứng dậy chào, còn Hòa vẫn ngồi người trên chiếc ghế bành, dáng điệu thản mặt một cách kẻ cả. Chí trao con cho cô người làm, đi qua đi lại làm vài việc vặt, như nhặt một cái ly từ chỗ này để sang chỗ khác, nhặt cuốn tiểu thuyết trên bàn để vào tủ sách, mà không chịu ngồi xuống tiếp khách.

Hòa lên tiếng trước :

— Chị đi công việc về ?

— Không, tôi đi chơi.

— Có anh Huấn lại thăm chị, dợi chị từ lâu lắm.

Chí gật đầu với người bạn chồng :

— Anh Huấn vẫn mạnh khỏe ? Chị vừa chư anh.

Hòa lắc đầu :

— Cô vẫn không nhớ gì cả, anh Huấn làm gì đã có vợ. Thật [illegible] Chí không quên. Huấn hiện sống độc thân, không phải là chưa có [illegible] như Hòa nói, mà đã có vợ, nhưng người vợ đã chết [illegible] một bệnh nặng, hình như là ung thư [illegible] sống cùng không nhớ rõ.

CÒN NỮA

NHƯ CHUYỆN THẦN TIÊN

Truyện phóng tác HOÀNG HẢI THỦY

NĂM **SỐ 53**

Nếu tôi chối, v sẽ không tin. Và tôi cũng không thể chối được với tăng nhân vì chứng cớ rõ rành. Nếu tôi chối, tôi còn sợ chúng nổi khùng và hung dữ hơn. Hơi nữa, dù tôi có chối cũng không được, chúng sẽ đến hỏi ông Tâm gặc đan và biết để dàng. Cách hay nhất là nhận nhưng đánh lạc hướng chúng. Tôi vớ chối :

— Anh nói ai tới tìm tôi ?? Qui là ai ?

— Đừng có giả vờ ngốc. Tao biết mày không ngốc đến nước ấy, Qui là thằng bị mày đánh trúng một đòn mà chưa trả đũa được hồi trưa nay..

— À.. Tưởng anh nói ai. Trâu Lăn có đến tìm tôi, đánh mấy một trận tơi bời rồi huề. Nếu tôi nói tôi thắng nó, anh có thể cho răng nó dóc. Anh cứ nhìn mặt nó với mặt tôi sẽ biết thằng nào thắng thằng nào..

Ý giựt giọng :

— Nó đâu rồi ??

Tôi giương cười khẩy :

— Nó đi đâu làm sao tôi biết ?? Giờ này chắc nó còn nằm ở nhà thương chứ đi đâu nữa..

Lăn này tôi run, tôi không còn bạo lắm như hồi trưa khi tôi chưa biết rõ thực lực bọn Khôi. Tuy vậy tôi cũng vẫn cố quan sát xem bọn chúng tới mấy tên. Nhưng ánh đèn pin chiếu thẳng vào mặt lâm tôi lóa mắt. Bên ngoài tôi chỉ thấy một khối đen.

Khôi gằn giọng như ra lệnh :

gì quan trọng. Thằng nào chết cũng đáng kiếp. Nhưng sự có mặt của mấy bên cạnh em Diễm Lan làm phiền nhiều chúng tao quá nhiều. Chúng tao đang theo em để tìm thăng chồng bất lương của em, đã hai lần mày làm chúng tao tưởng lầm. Đây là lần cuối cùng mày được quyền hôn hít em Diễm Lan. Hiểu chưa. Ra khỏi xe..

Tôi không muốn ra khỏi xe chút no nhưng tôi vẫn phải làm theo lời y. Diễm Lan nắm lấy cánh tay tôi, nàng thở mạnh :

— Đừng.. Đừng..

Bọn côn đồ biết cách đánh người, chúng tới ba tên, kẻ cả Khôi Bác Sĩ. Vừa ra khỏi xe, tôi nhào tới tấn công tên cầm đèn pin. Ánh đèn tắt và cánh tay phải của tôi bị gân đèn đập mạnh vào. Tay tôi lập tức tê dại đi. Tên côn đồ sau tôi nhảy tới ôm gối tôi. Tay tôi bị khóa vòng tới vớn ra chịu những cú đấm của tên trước mặt. Gã đấm tôi như đấm bị bông, đấm bao cát trong võ đường : Hai cú đấm vào bụng, một cú tống vào mặt. Lúc đầu tôi còn thót bụng lại và ngửa mặt ra đằng sau tránh đòn nhưng chỉ một lúc sau bị đánh quá đau, tôi như mê đi. Bọn côn đồ không tên nào nói một tiếng. Tôi nghe tiếng Diễm Lan khóc rồi tiếng nàng mở cửa xe chạy ra. Đường như nàng muốn chạy tới ôm lấy tôi nhưng bị tên đấm đằng là khói Bác Sĩ nắm lại, đẩy nàng té xuống cát.

Khi thấy trừng phạt tôi đã đủ, chúng buông tôi ra và bỏ đi, hai đầu gối tôi mềm nhũn và tôi gục xuống cát. Mặt tôi vục mạnh xuống cát và tôi cảm thấy cát ào ào vào trong miệng.

oOo

CÒN NỮA

TIẾNG HÁT

Truyện dài TRẦN TUẤN KIỆT

IV. **SỐ 54**

— Chiều nay dân đã gả đông quá tay. Hiền nói :

— Đưa con gà đây tui ôm cho. Linh đón lấy con gà trong tay Nghiệp.

Cả ba người Linh dân dấu, đến Nghiệp và Trường vạch đám cỏ kho bên hàng mà xi măng mới sơn phết lại như các ngôi mộ mới. Thiên hạ đang hò reo ở giữa vùng ma loạn đó. Cuộc chơi giữa người sống và kẻ chết. Đi gần tới trường gà, Linh xoay lại hỏi :

— Ủa Hiền đi đâu rồi ?

Trường cười :

— Chắc ma dẫu rồi.

Ngó ngoáy thật xa, những hàng mà nằm chôi chan dưới nắng chiều, mấy cụm tre gai, tre mọc uốn mình trong gió lộng. Tuyệt nhiên Hiền vắng bóng.

Nghiệp nói:

Hiền thì khỏi lo. Chắc lão đi... bỏ phần đâu đó. Lão biết trường gà mà, để lão đi riêng... có lợi hơn. Linh thấy dân đã gả chen nhau dưới mái nhà lợp lá, chân hăn ta vững bước nhanh lên như máu gà... bốc sôi trong huyết quản. Nghiệp cũng thế. Chẳng thấy hứng thú lạ thường. Cả bọn nhảy bương qua các gò mả. Nhiều cây Thánh giá ngã nghiêng, vài ngôi mộ sụp lở xi măng bọ vô tình chẳng để ý. Cùng như dân đã gả nhiều bận đã chạy nhảy qua các ngôi mộ ấy, chẳng hề mảy may nghi đến những nấm xương mục rã dưới lòng đất sâu.

Hiền hàng hai lên. Nghĩ tới những độ gay cấn đang chờ đợi họ.

Đến nơi Linh xoay qua Nghiệp hỏi:

Coi ch ồ nào quăng sơ nổ một chút.

Trường nói:

Đưa tôi i quăng chỏ.

Linh lắc đ ầu:

— Không ở được. Phải là Nghiệp mới được. Quăng ấy, coi chừng tụi nó «cho thuốc» chết toi gà mình đa.

— Kiên cái bội nhỏt nổ đó. Nghiệp nói :

Trường thấy v cái nội không để gần mà đất đó, nói :

Bỏ gà mình b chỗ đó đi. Ai đôi trả lại. Phải có Hiền, lão đi đâu mất, hay m a dầu thiệt ? Lão Hiền cũng nhẹ bong vía lắm. Lũ i

Bây chắc Hi ền có chương trình gì đây, để lát coi. Trường ngồi xuống trên một chiếc mả đã nhỏ.

Chắc lão Hiền n thấy mình đã gả lâu lắc nên bỏ về. Có thể lão ta tới cứ rồi.

Nghiệp nói:

Cũng có thể như vậy. Lão Hiền đã chán hết mấy chuyện chơi lại rai, lão không khoái thì để lão đi tìm cái khoái của lão riêng vậy. Lão nể bọn mình nên đi theo tới cứ lão phải về chớ. Lão làm sao chỗ tụ ii mình được ở cái bãi tha ma này Linh hỏi dâm mà nói :

Hàng mà cây mọc i chồn, lâu lâu người ta lấy cốt đem nơi khác, người ta chết chặt cắt mả sống cũng chặt đất, Trường nhìn lơ là về phía trước mặt, tâm mắt phiêu qua hàng tre gai, tỉ lấy bên bờ tường cao, có người ngồi trên vọng gác nhìn ra hàng rào kẽm, bỗng hỏi:

— Chỗ đó là trại lị nh phải không ?

Linh cười :

Ở đó là B ộ, nơi nhốt lính trảng phạm kỷ luật. Mình vô đó hết một lần rồi

CÒN NỮA

Tiếp theo 1 trang 1

LĐ Thọ sẽ lưu lại Sofia cho đến 21-7. Các nguồn tin của B V không cho biết rõ là liệu LĐ Thọ có trở lại Balé hay không. LĐ Thọ ngày 2 tháng 7 vừa đây đã mở một số các cuộc mật đàm với cố vấn Kissinger. Vậy kết quả cuộc mật đàm đó không có gì là tích cực. Lê Đức Thọ từ Hà nội trở lại Balé ngày 30.4 và khi ông taqua Balé thì các quan sát viên đều cho rằng sẽ có các cuộc mật đàm nhưng sự thực thì kể từ ngày 10 và nay thì Lê Đức Thọ rời Balé mà không hứa sẽ trở lại.

Tiếp theo 2 trang 1

Biện pháp thuế chống ngoại nhập vay, có thể bị lợi dụng, nên trong 1 vài thứ gần Thống Đốc Ngân Hàng QG hôm nay, Bộ Kinh Tế đã đặt ra một số điều kiện, như tối thiểu thương vụ phải 40 triệu và chỉ với những xí nghiệp đang hoạt động.

Riêng với Bộ Tài chính, thì trước hồ thăm thì đã bứt nghiên sách các tài khoản tiền, các giới chức thẩm quyền vẫn đang bị cầy ngồi chỗ lôi 10 dự luật thuế, trong đó quan trọng hơn hết là thị sẽ điều chỉnh và lưu hành ngày 10 tháng của năm 1972. QH.

Đó cũng là ý nghĩa chính yếu mà Hành Pháp phải có «oay» cho được luật ủy quyền.

Tiếp theo 6 trang 1

đây cho sự tự do độc lập và toàn vẹn lãnh thổ.

Ông Thiệu cho rằng trước khi bị Mỹ phong tỏa và làm mạnh ở miền Bắc, Hà nội tiên liệu kéo dài mặt trận tới 1973 nhưng nay phức định quốc với những sửa soạn chiến trường tích lũy từ năm ngoái con khả năng tập trung tấn thật mạnh trong 4 tháng với mức độ tàn khốc phi gòn».

Ở tiền đoàn là địch quân sẽ mở các cuộc tấn công «tự sát» và cố đo Huế và thủ đô Saigon nhằm tạo 1 tiếng vang quốc tế và CS sẽ xin ngưng tấn ngay khi lợi vào hai thành phố này.

Sự đối phó hữu hiệu nhất theo TT Thiệu là việc ông được toàn quyền hành động qua luật ủy quyền mà ông yêu cầu được quốc hội giúp đỡ.

Về việc xin được ủy quyền, TT Thiệu nói rằng «tôi đã có đại gì xin đành hết quyền hành để kỳ 1 vấn kiện đầu hàng, tôi cũng muốn trở thành 1 anh hùng dân tộc và như vậy tôi cần có sự giúp đỡ của quốc hội».

Cũng trong dịp này, TT Thiệu phủ nhận tin... bôn ông sẽ đi Guam hoặc 1 nơi nào đó để gặp TT Nixon, ông cho biết sự liên lạc với Hoa Thịnh Đốn điều hòa và sự yểm trợ rất đẹp, sự gặp gỡ vị nguyên thủ Hoa kỳ không cần thiết và ông cũng không có thì giờ trong tình hình hiện tại.

TT Thiệu cũng tự hào về tình thần chiến đấu của quân đội miền VN và cho rằng nhờ vậy Hoa kỳ đã đắc toàn lực giúp đỡ VNCH trong lúc đẩy mạnh chương trình rút quân. TT Thiệu cho rằng lực vượng phi cơ và tầu chiến Hoa Kỳ giúp cho tác chiến chống cộng hiện tại gấp 10 lần vụ đổ bộ Normandie năm 1944.

Tiếp theo 3 trang 1

BV trong liên 3 ngày được thực hiện đồng thời với các cuộc khảo tập 3 ngày của hơn 30 phiếu đại bay B52 tại phía nam lãnh thổ BV.

Các phái đại bay chiến lược thả hàng trăm tấn bom xuống các khu vực chiến cụ đang được chở để chuyển xuống phía Nam VN.

Trong khi đó, nhật báo Nhân Dân, trong 1 bài số tuần, đã viết phi cơ Mỹ ngày mới hàng trăm phi xuất hầu đánh phá hầu hết các tỉnh của BV.

Tiếp theo 4 trang 1

Binh sĩ VNCH tại căn cứ hỏa lực 41 ở phía Nam Kontum đã chứng kiến chiếc phi cơ trên đâm xuống đất. Binh sĩ VN và HK vào đó đã tìm nơi tai nạn xảy ra và tìm được cả xác của 3 người.

Nguồn tin quân sự nói rằng ông Vanu, 47 tuổi đang bay từ Pleiku về Kontum nghi đem khi chiếc phi cơ gặp nạn lúc 21 g20.

Trong những tuần lễ gần đây, ông thực sự đã đảm nhiệm luôn cả việc chỉ huy tình hình tại cao nguyên. Ông Vanu đã nhiều lần tiên đoán rằng các cuộc tấn công của quân BV sẽ thất bại.

Ông Vanu là cố vấn trưởng dân sự duy nhất trong bộ quân khu thuộc lãnh thổ VNCH.

Tại Hoa thịnh Đốn, TT Nixon khi được tin tiếp đã rất xúc động và ca ngợi ông Vanu là một viên chức tận tụy, dày khả năng và quên mình cho lý tưởng tự do.

Tiếp theo 5 trang 1

Mức độ phản kích của địch đã ngày một yếu dần và áp lực của địch có vẻ đã tàn ấn.

Tại mặt trận Tây Ninh, tin của phái viên ST điện về cho hay QL1 từ Tây ninh về Saigon từng bị gián đoạn đã được khai thông. Công quân rút khỏi quận lỵ Trảng Bàng lúc cấp tối thứ năm. Dân chúng đã tản nay đã hồi cư. Khoảng 50% nhà từ thành thất Cao Đài đến ngã tư Trảng Bàng bị hư hại. Tình hình chung tại Tây Ninh được coi là lắng dịu.

Nhận định về chiến trận tại Trảng Bàng TT Thiệu hôm thứ 6 đã tiên đoán quân BV sẽ mở những cuộc hành quân tự sát «xao Saigon và Huế». TT Thiệu quả quyết vòng đai phòng thủ Saigon vững chắc nên cũng lên quân BV chỉ quấy rối vùng ven đô nhưng tổ ra e ngại về tương lai Huế.

Sự e ngại của TT Thiệu có vẻ được chứng nghiệm với những trận đụng độ đẫm máu tại mặt trận phía Bắc. Quân Dù có chiến sư «độ dũng» đã giao tranh với địch tại Sơn Tây Nam Mỹ Chánh, hạ 52 chạy quân tại Đông Bắc Mỹ Chánh, các đơn vị TQLC đã tấn công vào các vị trí quân BV, hạ 135 địch.

Tại Đà Nẵng, sáng sớm thứ sáu, cộng quân đã pháo kích 11 hỏa tiễn vào thị xã, làm 5 thường dân thiệt mạng, 30 bị thương và 10 ngôi nhà bị hại.

Tại mặt trận Kontum, các đơn vị VNCH đã chạm địch tại 2 cây bắc thị xã hạ 93 cộng quân.

Sau cùng, sự hoạt động không yểm B52 đã thực hiện 14 phi vụ oanh tạc tại giới tuyến, Kontum, Trảng Bàng và Kiến Hòa.

LÝ ĐẠI NGUYÊN tiếp theo trang 1

cơ quan quyền hành tối cao của Miền Bắc đang có khuynh hướng xét lại những mục tiêu của cuộc chiến. Còn Trường Chinh nhận vật số hai thì cho rằng phải tiếp tục chiến đấu. Phạm Văn Đồng Thủ tướng chính phủ thì đứng giữa.

Lê Duẩn là người cầm đầu cánh thân Nga. Trường Chinh cầm đầu cánh thân Tàu. Duẩn muốn thương thuyết để mau kết thúc chiến tranh, nghĩa là phù hợp với đường lối của Nga với Mỹ trong giai đoạn này. Còn Chinh thì đòi đánh tiếp. Vì viện nạy viện cũng cần kéo dài, và khi của Nga cung cấp cho Bắc Việt bị cạn, chắc chắn cánh thân Nga bị thất bại trước cánh thân Tàu, từ lâu cánh thân Tàu vẫn chủ trương dùng chiến tranh nhân dân để trường kỳ xâm chiếm Miền Nam.

Nhưng kế hoạch trường kỳ xâm chiếm đã đã bị cánh thân Nga phá vỡ hàng ngàn tung ra các trận đánh quy ước, khiến cho lực lượng du kích tại Nam Việt bị kiệt quệ trong hồi Tết Mậu Thân, và mới đây binh sĩ Bắc Việt phải đích thân vượt tuyến công khai đánh chiếm tại Miền Nam. Nay thế các cuộc tấn công đại quy mô của cánh thân Nga đã bắt đầu thất thế, hiển nhiên là cánh thân Tàu chẳng đợi gì để cho cánh thân Nga nắm được cơ hội thương thuyết với Mỹ, rồi tạo tư thế trong thời bình. Cả hai bên đều muốn loại nhau để bước tới ngưng bắn.

Từ Thứ Năm 8-6-1972

Hãng TẤN KIỆT Y OAN hân hạnh trình bày

ĐỘC QUYỀN tại rạp máy lạnh : **ĐẠI NAM**

Cuốn phim XÃ HỘI của hãng SHAW BROTHERS, bi thảm nhất đã làm muôn triệu khán giả khắp Đông Nam Á phải rơi lệ và mềm lòng trước mối tình đẹp như mơ, như mộng, nhưng cũng là mối tình bi thảm nhất trần gian.

Với những ngọn sao sáng chói của SHAW :

HỒ YẾN NI ◉ LÃNG VÂN ◉ LÂM GIA...

— Mối tình bên nước... Chàng trai đó thy, nàng gái thơ quê gặp nhau chốn thị thành để rồi yêu nhau tha thiết... nhưng chưa vượt khỏi cảnh ngày xưa trái ngang...

vì nghịch cảnh ??? vì tiền ??? vì sinh kế ???

ma cung phải ăn thăm xa quê, để cho chàng nên hận, rồi rút, hờn ghen... trách ai gieo khổ chuốc sầu ma người gieo nhân như hiểu không hay.

Cuốn phim tình cảm sâu sắc đã làm thổn thức biết bao con tim sắt đá.. sâu sắc, tế nhị, đặc sắc hơn gấp mấy lần Ngàn Thu Vinh Biệt

SHAWSCOPE — NÓI TIẾNG TRUNG HOA
EASTMANCOLOR — PHỤ ĐỀ VIỆT HOA ANH

Đồng thời, hãng TẤN KIỆT Y OAN trình bày

Độc quyền tại rạp máy lạnh (112 Lê Thánh Tôn Saigon) **LE LỢI**

NHỮNG KỲ MÃ CỦA TỬ THẦN

LES CAVALIERS DE LA TERREUR

Với :

Tony Russel, Scilla Gabel, Yves Vincent

ĐẠI VÌ TUYỂN — NÓI TIẾNG PHÁP
EASTMANCOLOR — PHỤ ĐỀ VIỆT HOA ANH

GIẢI TRÍ HÔM NAY

Rex
Madly (Tình yêu chia xẻ) Alain Delon, Mireille Darc. Màu. Tiếng Pháp. PBV Hoa Anh.

Đại Nam
Hoa Nở Một Lần Thôi. Hồ Yến Ly. Lãng Vân Lâm Gia. Shawscope Màu. PBV Hoa Anh.

Eden
L'or De Mackenna. Grégory Peck. Omar Sharif Camilla Spary. Sp Màu. PBV Hoa Anh.

Hưng Đạo
Thiết Quyền Ca Sĩ. Khương Đại Vệ. Bịch Long. Uông Bình. Mau Shawscope. PBV Hoa Anh.

Casino (Saigon)
Thiết Quyền Ca Sĩ. Khương Đ. Vệ Bịch Long. Uông Bình Mau Shawscope PBV Hoa Anh.

Văn Hoa (Dakao)
Thiết Quyền Ca Sĩ. Khương Đ. Vệ Bịch Long. Uông Bình. Mau. Shawscope. PBV Hoa Anh.

Văn Hoa (Saigon)
Thiết Quyền Ca Sĩ. Khương Đ. Vệ Bịch Long. Uông Bình. Mau. Shawscope. PBV Hoa Anh.

Khải Hoàn
Dạ Điểm Ác Quỷ. Tức Độc. Ma Đại Ác Kiếm. Trần Sa Lợi. Phong Quần Binh. Sp. Mau.

Victory Lê Ngọc
Dạ Điểm Ác Quỷ. Tức Độc. Ma Đại Ác Kiếm. Trần Sa Lợi. Phong Quần Binh. Sp. Mau.

Kim Châu
Thiết Quyền Ca Sĩ. Khương Đ. Vệ Bịch Long. Uông Bình. Mau. Shawscope. PBV Hoa Anh.

Hồng Bàng
1) Nổi Máu Anh Hùng. Vương Vũ. 2) Mary Mary Anh Yêu Em. Trần Bửu Châu. Cả 2 Sp. Mau. PBVH

Văn Hoa (Saigon)
1) Nổi Máu Anh Hùng. Vương Vũ. Điền Đã. Sp. Mau 2) Song Điệp Giao Liên. Scope. Mau. PBV Hoa

Thăng Long
1) Nổi Máu Anh Hùng. Vương Vũ. 2) Thần Nữ Hồ Ái. Chiến Linh Miêu Tinh. Cả 2 Sp. Mau. PBVH

Casino (Dakao)
1) Long Hổ Quyền Đạo. Phi Yến Tử. Thạch Tuấn. 2) L'ouest en Feu. T. Savalas. Cả 2 Sp. Mau

Tân Bình (Cholon)
1) Báo Ân Đao. Bạch Bàng Lỗ Binh. 2) Giọt Nước Mắt Người Vũ. Trương Mỹ Dao. Sp. Mau

Long Phụng
Người Cha Tinh Mộng. Xá lợi. Ấn Độ. Nói T.Việt. Xuất đặc biệt. Nói tiếng Tamil 18 giờ 11.6.

Lê Lợi (112 Le Thánh Tôn) SG
1) Les Cavaliers de la Terreur. Tony Russel. Scilla Gabel. Sp. Mau T. Pháp. Phụ Đề Việt Hoa Anh

Kim Đô (Cầu Ông Lãnh)
Vương Vũ Nổi Máu Anh Hùng Mau Scope. Tiếu Giao Biên Đã Chàng Hippy Mau. Phụ Đề VN

Kinh Đô (Tân Định)
Madly (Tình yêu chia xẻ) Alain Delon. Mireille Darc. Mau. Tiếng Pháp. PBV Hoa Anh.

Thủ Đô (Cholon)
Quái Trùng Không Gian. Tohscope Tô Mau. Phụ đề Việt Hoa Anh.

Mỹ Đô (Cholon)
1) Nổi Máu Anh Hùng. Vương Vũ. Điền Đã. Sp. Mau. 2) 5 Carte à Abattre. Dean Martin Sp. Mau

Palace (Cholon)
Dạ Điểm Ác Quỷ. Tức Độc. Ma Ác Kiếm. Trần Sa Lợi. Phong Quần Binh Sp. Mau.

Opéra (Cholon)
Quái Trùng Không Gian. Tohscope Tô Mau. Phụ đề Việt Hoa Anh.

Ng. văn Hảo
Thiết Quyền Ca Sĩ. Khương Đ. Vệ. Bịch Long. Uông Bình. Mau. Shawscope. PBV Hoa Anh.

Nam Việt
1) Thần Nữ Hồ Ái. Chiến Linh Miêu Tinh. 2) Giang Hồ Bệ Nhất Thái Cực Không Tử Sủ Đạo. Sp. M.

Long Vân
1) Hắc Bạch Song Hiệp. Trần H. Liệt Sp. Mau. 2) Les Cheyennes James Stewart. Sp. Mau. PBVH

Diên Hồng
1) 4 Hiệp Sĩ Đọc Phá Tử Tương Trần. Trần Tuấn. 2) Nối Lại Tình Em. J. Paul Belmondo Sp. Mau

Đại Đồng (Bàn Cờ)
1) Thu Hồn Ngọc Tỷ. Trần Nam Linh. 2) Na Ta Đại Náo Thủy Cung. Cả 2 Phim Sp. Mau. PBVH

Kinh Thành
1) Thiết Chưởng Anh Hùng. Trường Cước. Dịch Nguyên. 2) The Revenge of Spartacus. F.R. Browne. Sp. Mau

Cao Lãnh Sông Hưng
1) Phi Hồ Nữ Đại Hiệp. Trịnh Phái Phái. 2) Tử chiến Liên Hoa Trại. Trần Minh Linh. Cả 2 Sp. Mau

Đại Đồng (Gia Định)
1) Thạch Thanh Quyết Đấu. Trần H. Liệt. Sp. M Mau. 2) Ringo Thoát Hiểm Guy Madison Sp. Mau. PBVH

Thanh Vân
1) Nổi Máu Anh Hùng. Vương Vũ. Điền Đã. 2) Chiến Dịch Nha Phiến. Yal Bryner. Cả 2 Sp. Mau PBVN

Quốc Thái
1) Thần Ái Chưởng Xuyên Trường Cước. Dịch Nguyên. 2) 3 Nuits De Viole. Cả 2 Sp. Mau. PBV Hoa

Vân Cảm (Phú Nhuận)
1) Thần Quỷ Đại Náo Vũ Lâm. Giang Nam. 2) Tử Chiến Trong Đã n Quan. (Cao bồi) Cả 2 Sp. Mau

Hồng Liên (Bình Tiên)
1) Quái Thú Tử Chiến. Người Hóa Thân. A. Kubin. 2) Requiem Pour Joe Canaille. R Webber. Sp. Mau

Lệ Thanh 189 Đồng Khánh
Vân Tuế Ba Xà. Dương Quân. Ly Thuyền. Giang Bân. Trần Hương. Sp. Mau. PBV Hoa Anh.

CHIA VUI

Được tin Thiếu úy

NGUYỄN VĂN THỚ

đẹp duyên cùng cô :

TRẦN THỊ BẾ HAI

Thành thật chia vui và cầu chúc hai bạn trăm năm hạnh phúc

Trung úy HUỲNH VĂN QUỐN
Đồn Quân Cảnh Bình Tuy

TIN MỪNG

Thành thật chung vui cùng ông bà Hà Đắc Thượng và Thân chủ Cô

HỒ THỊ DUNG
cậu *ĐỖ THÀNH NHƠN*

Trăm năm hạnh phúc

— Ô. Bà Nguyễn văn Bé tự Minh
— Ô. Bà Trần văn Phòng
— Ô. Bà Nguyễn văn Hiếu tự Hiếu
— Ô. Bà Nguyễn văn Thu

HỌC SINH 12 CĐ ! NÊN MUA NGAY QUYỂN

Phương Pháp Làm Luận Triết

của G.S. VĨNH BỀ

NAM GIAO xuất bản

CÔNG BỐ

HÃNG LÀM CÔNG THƯƠNG «SALVATOR» CÔNG TY

Công ty nặc danh, số vốn 120 triệu đồng, chia làm 6000 cổ phần mỗi cổ phần là 20.000 đ, gồm có 12 triệu đồng góp bằng hiện vật : Danh hiệu, bằng sáng chế, khách hàng của bà Trần thị Khương và 108 triệu đồng đã đóng góp 1/4 bằng hiện kim Công ty thành lập thiệt thọ ngày 9-5-1972. Điều lệ kèm Công ty thành lập thiệt thọ ngày 9-5-1972 dưới số 1713; số QGDB : 72-589-21-001. Công Báo VNCH số 25 trang 4219 ra ngày 5-6-72.

Trụ Sở Công ty đặt tại Thị Nghè, Gia Định số 493 đường Hùng Vương.

MỤC ĐÍCH : Công ty tại Việt Nam và Ngoại Quốc : Thực hiện tất cả các nghiệp vụ liên hệ đến việc khai thác và khuếch trương sản xuất nước giải khát, sirô, rượu bọt bằng trái cây và rượu mùi ; Mua bán và biến chế nguyên liệu và hàng hóa liên hệ đến việc sản xuất nói trên ; Khai thác và khuếch trương các ngành NÔNG, CÔNG, NGƯ NGHIỆP và ĐỒNG TÂY Y DƯỢC ; Lập trại chăn nuôi bò, sản xuất sữa tươi vô chai và hộp, làm beure và fromage ; Sản xuất sản phẩm đồ hộp ; Sản xuất vật liệu xây cất ; Kiến trúc gia cư ; Nhà máy biến chế trà ; Khai thác ngành chuyển vận ;

— Nhập cảng các nguyên liệu và máy móc cần thiết cho hoạt động công ty ; Xuất cảng các sản phẩm và nông phẩm của đồng ty ; Thực hiện tất cả mọi tác động về thương mãi, kỹ thuật, tài chánh, động sản và bất động sản có liên quan tỉ cực tiếp hay gián tiếp với mục đích trên và nhận khoản đầu tư vốn bằng hiện vật, hiện kim của các công ty trong nước và ngoại quốc.

Thời hạn công ty là 99 năm.

HỘI ĐỒNG QUẢN TRỊ :

Chủ tịch kiêm Tổng Giám Đốc	: Ô. TRẦN ĐÌNH PHÚC.
Đệ nhất Phó Chủ tịch	: Ô. PHAN VĂN TRÍ
Đệ nhị Phó Chủ Tịch	: Ô. TRẦN VĂN THỂ
Ủy viên đặc trách hành chánh	: Ô. TRẦN NGỌC LIÊN
Ủy viên tài chánh	: Ô. TRẦN VĂN KHA
Ủy viên Xã hội, Lao động	: Ô. NGUYỄN VĂN TẠO
Ủy viên kỹ thuật	: Ô. TRẦN QUỐC TUẤN
Ủy viên Thương mãi	: Ô. TRẦN QUANG BIỂU
Ủy viên Nghiên cứu	: Ô. BỔ PHÚC THIỆN
Ủy viên Giao tế	: Ô. NGUYỄN GIA LỄ
Ủy viên chuyên vận	: Ô. VŨ ĐỨC BẢN

CHỨ KÝ CÔNG TY gồm ba chữ ký của các ông TRẦN ĐÌNH PHÚC, PHAN VĂN TRÍ và TRẦN VĂN KHA, trong trường hợp một trong ba vị vắng mặt thì ông TRẦN VĂN THỂ ký thay.

VĂN PHÒNG HÀNH CHÁNH tọa đặt tại số 12, Trương Quốc Dung, cạnh Đại lộ Cách Mạng, Gia Định. Điện thoại số 42.930 Cơ xưởng sẽ kiến trúc trên khoảnh đất diện tích 53.000 thước vuông tại Thủ Đức Xa Lộ Saigon-Biên Hòa.

Quý vị đóng góp cổ phần chưa đủ và những vị hứa mua cổ phần xin đóng góp gấp để công ty kịp thời hoạt động. Xin liên lạc tại văn phòng 12, Trương Quốc Dung hoặc trụ sở tạm 493 Hùng Vương (cầu Kinh) (Gia Định).

TRẦN TRỌNG CÔNG BỐ.

NGÂN HÀNG
Phát Triển Nông Nghiệp

Trụ sở Trung Ương: 7 kép. Bến Chương Dương SAIGON
Điện Thoại : 93.855 — 93.856 — 93.857 — 93.858

TRẦN TRỌNG THÔNG BÁO

Kể từ ngày 16-5-1972, NGÂN HÀNG PHÁT TRIỂN NÔNG NGHIỆP áp dụng lãi suất biểu dưới đây :

Lãi suất ký thác

1) Trương mục tiết kiệm :

— Trương mục tham gia số số : Lời chịnh 13%, Lời phụ số số 4%
— Trương mục không tham gia số số : 17%

2) Trương mục ký ngân định kỳ :

1 tháng	17% một năm	6 tháng	21% một năm
3 tháng	19%	9 tháng	22%
		12 tháng	24%

Lãi suất tín dụng

— Tín dụng trung và dài hạn	14%	một năm
— Tín dụng xuất nhập hàng	từ 20% đến 24%	»
— Tín dụng ngắn hạn nghiệp vụ mãi dịch và biến chế	từ 24% đến 26%	»
— Tín dụng tiết hạn, trả thêm	4%	»

Đặc điểm của Ngân Hàng Phát Triển Nông Nghiệp là :

— Trả lãi suất cao như bất cứ Ngân Hàng nào khác.
— Cho vay với lãi suất hạ hơn các Ngân Hàng khác, nhằm mục đích phát triển các ngành nông, lâm, ngư, mục.
— La Ngân hàng duy nhất tại Việt Nam có đặt Chi Nhánh, Phòng Cung tại khắp các Tỉnh, Thị trên toàn quốc.
— Ngân Hàng Phát Triển Nông Nghiệp làm việc luôn cả chiều thứ bảy để phục vụ đồng bào

SAIGON, ngày 16 tháng 5 năm 1972
TỔNG GIÁM ĐỐC
NGÂN HÀNG PHÁT TRIỂN NÔNG NGHIỆP
NGUYỄN ĐĂNG HẢI

PHÂN ƯU

Được tin tiễn

THÂN PHỤ

Luật sư Nguyễn hữu Thống và Giáo sư Nguyễn hữu Hưng đã thất lộc tại Saigon ngày 4-6-72. Thành thật phân ưu cùng hai anh và cầu chúc hương hồn cụ ông sớm siêu thoát.

Nguyễn mạnh Cường — Triệu bá Thiệp — Dương hồng Duyệt — Trương cam Vinh — Đỗ đình Tuấn — Ngô quốc Việt — Đỗ đình Trinh — Cung thúc Tiến — Nguyễn hồng Lăng — Phạm mạnh Dũng — LÊ TOÀN

CÁO PHÓ

Chúng tôi rất đau đớn báo tin buồn cùng thân bằng quyến thuộc.

BÀ QUẢ PHỤ
NGUYỄN VĂN ĐIỆT
nhủ danh **DOÃN THỊ HAI**

Vừa từ trần ngày 8-6-1972 (âm lịch 27-4 Nhâm Tý) tại tư thất số 42 Trần cao Vân Saigon. Hưởng thọ 81 tuổi.

Lễ an táng sẽ cử hành đến tư trang tại Phước Long và Thủ Đức. Ngày chôn nhật 11 tháng 6 lúc 4 giờ chiều.

Con :
Nam :
— Ông Bà Nguyễn thế Sơ và các con
— Ông Bà Nguyễn lâm Sanh và các con
— Ông Bà Nguyễn thế Sang và các con
— Ông Bà Nguyễn thanh Liêm và các con
— Bà Quả Phụ Nguyễn thế Xương nhũ danh Vân thị Ngọc và các con

Nữ :
— Bà Nguyễn thị Khải và rể Võ văn Ngọ và các con
— Bà Nguyễn thị Giác và rể Lý văn Tinh
Liên Phương Kỳ Nghĩ Đỗ Thanh Hoa Cô và các con
— Bà Nguyễn ngọc Liệp và rể Bùi quang Nam và các con

Cáo phó nầy thay thế thiệp tang — Xin miễn phúng điếu

CẢM TẠ

Chúng tôi chân thành cảm tạ :
— Bộ chỉ huy TTHL/SĐ5BB
— Khóa sinh ĐĐ8/TTHL/SĐ5BB
— Quí vị nhân viên phòng Thuế vụ Hà Tiên
— Quí vị Thương gia Quận Hà Tiên
— Quí thân hữu thị xã Rạch Giá
— Nhật báo Sống Thân

Cùng toàn thể thân bằng quyến thuộc đã phân ưu, phúng điếu, dự tang lễ và tiễn đưa con, em chúng tôi là :

Huỳnh tín Nhiệm

từ trần ngày 4-5-1972
Hưởng dương 19 xuân

Đến nơi an nghỉ cuối cùng tại Nghĩa Trang QĐ Biên Hòa.

Trong lúc tang gia bối rối không khỏi có điều sơ xuất, Kính xin quí vị niệm tình tha thứ.

Bà quả phụ
ĐOÃN THỊ TƯ
và tang gia đồng hái tạ

Tiệc Thương

Cố Thiếu Tá Giuse
NGUYỄN VĂN RONG

Đã hy sinh vì tổ quốc ngày 9-6-72 Chúng tôi thành kính phân ưu cùng tang quyến. Nguyện sin Chúa cho linh hồn Giuse sớm về nước Thiên Đàng.

Trân thế quân nhân Đại Đội 80 tiểu đoàn 8 Nhảy dù

Phân Ưu

Được tin tiễn :
Cụ NGUYỄN HỮU CƯƠNG
vừa thất lộc tại Saigon ngày 4-6-1972, hưởng thọ 92 tuổi.

Xin thành thật chia buồn cùng anh chị Nguyễn hữu Trung, CHT/CSQG Kiến Phong và tang quyến.

Nguyện cầu hương hồn Cụ sớm về cõi Phật.

Viện Trưởng Học Viện CSQG và Trung Tá Cảnh Sát Đinh văn Cẩm, các Thiếu tá Bạch, Quý, Võ, Uyên, Phước.

Thành kính phân ưu

Chúng tôi vô cùng xúc động và thương tiếc khi hay tin Thân Mẫu của Luật sư Nguyễn Lâm Sanh :

Bà quả phụ Nguyễn văn Điệt
Nhủ danh DOÃN THỊ HAI

đã tạ thế ngày 8-6-72 tại số 42 đường Trần cao Vân Saigon, hưởng thọ 82 tuổi.

Chúng tôi thành kính phân ưu cùng Luật sư Nguyễn Lâm Sanh và gia quyến, và cầu nguyện hương hồn cụ bà sớm được tiêu diêu nơi miền cực lạc.

Luật sư Hồi dương Tường. — Lê thị Liên — La quốc Sĩ — Hồ minh Nguyên — Nguyễn chí Trai cùng toàn thể nhân viên Văn Phòng Luật sư.

Bố Cáo

Vợ tôi tên TRỊNH HỒNG NGA sanh ngày 30-3-1941 tại Chợ Lớn. Cấc số : 01747598 cấp ngày 07-7-69 tại Cần Thơ.

Con ông : TRỊNH VĂN HOÀI và Bà GIANG MƯỜI. Đã bỏ nhà đi từ năm 1970 đến nay. Kể từ ngày đăng báo này trở đi tôi không chịu trách nhiệm về mọi hành vi do đương sự gây ra. Ai chứa chấp hoặc tiếp chuyện thì chịu trách nhiệm trước pháp luật.

Trần Ngọc Bình
KBC 3361

Chia buồn

Vô cùng đau đớn trước tin buồn

Anh NGUYỄN THÀNH LIÊM

Phóng Viên Nhiếp ảnh vừa từ thương tại mặt trận Hải Lăng

Anh em Sống Thân khắp nước xin được chia sẻ nỗi đau buồn cùng chị Liêm, tang quyến và anh em Sống Thân thuộc Văn Phòng Đại Diện Huế — Thừa Thiên.

Thành kính nguyện cầu hương hồn người quá cố sớm được siêu thoát.

CHU TỬ cùng toàn ban chủ trương Tòa soạn, trị sự và các VPĐD NHẬT BÁO SỐNG THÂN

NHẮN TIN KHẨN

— Anh NGUYỄN KINH CHÂU (Huế) : Xin anh đại diện toàn thể gia đình ở Huế, tiếp tay với chị Liêm để lo cho người cuối của anh Liêm. Saigon sẵn sàng yểm trợ mọi thứ anh cần, xin anh cứ tính đường đuổi đến và báo cho TG bằng điện thoại: Đề nghị văn phòng Huế thực hiện gấp 1 trang báo về NTL. Bài và hình xin chuyển về sớm.

UYÊN THAO

TRUNG TIỂU HỌC TRÍ-TRI

168 NGUYỄN DUY DƯƠNG SAIGON 10

Giấy phép số 10107/GD/TT/9A ngày 3-12-1969 — ĐT 51.807

TỔNG KHAI GIẢNG ngày 5-7-1972 cho niên khóa 1972-1973

Các lớp từ MẪU GIÁO đến lớp 12 ban APC

- Do một ban giáo sư đã được tín nhiệm qua nhiều năm giảng dạy
- Một trường lớn, phòng học rộng mát, khu vực yên tĩnh, kỹ lưỡt dọ bưt h. trang.
- Nhận học sinh ghi tên đến hết ngày 30-6-1972.