Cám ơn anh Võ Phi Hùng (Cựu HS Petrus Ký 67-74) gởi tặng báo scan từ microfilm (của Đại Học Cornell). Huỳnh Chiếu Đẳng chủ Quán Ven Đường.

TUỔI ĐÔN QUÂN 39 - 43 ĐƯỢC HOÃN TRÌNH DIỆN

SAIGON 28-5 (ST) Một nguồn tin tuổi đôn quân được hoãn trình diện. Nguồn tin không nói rõ thời gian hoãn trình diện là bao nhiêu và quyết định này sẽ được công bố nay mai. Mọi chi tiết về nguồn tin trên sẽ loan báo trong số ngày mai.

TRỌNG PHÁO TRỰC XẠ ĐẨY LUI B.V. TẠI CỬA NGÕ KONTUM

ĐẠI CHIẾN CHÁY ĐỎ ĐỒNG THÁP MƯỜI

NGA CHƯA GIẢM CUNG CẤP VÕ KHÍ CHO BV MỸ CHƯA CHO NGA VAY TIỀN NHẬP CẢNG

CHỦ BIÊN CHU TỬ và khóm Hà thức Nhơn

SÓNG THẦN

SỐ 219 Giá 25 đồng Thứ Hai 29.5.1972

CHỦ NHIỆM, CHỦ BÚT TRỊNH DƯƠNG, NGUYỄN THỊ THÁI CƠ QUAN VẬN ĐỘNG CÁCH MẠNG DÂN TỘC XÃ HỘI BÁO QUÁN 135 VÕ TÁNH SAIGON—Đ.T. 93727

DÙNG CHIẾN THUẬT «CHIM SẺ CHUYỀN CÀNH» VÀ «BÁM TRỤ», BV TUNG 7 ĐỢT TẤN CÔNG 90 PHÁO ĐÀI BAY B-52 QUÂN NÁT CHIẾN TUYẾN SƯ ĐOÀN THÉP NẶM SÁT THÀNH PHỐ

800 QUÂN B.V BỊ HẠ Ở THỊ XÃ KONTUM

B.V TĂNG VIỆN MỞ 6 ĐỢT ĐÁNH BIỂN NGƯỜI VÀO MỸ CHÁNH

MẶT TRẬN QUẾ SƠN – HIỆP ĐỨC NỔ LỚN

KONTUM 28-5 (AP-UPI-ST) Phái viên AP trong 1 tin điện gửi từ Kontum cho ở hay những cuộc giao chiến ác liệt đã diễn ra tại khu vực phía Bắc trong tỉnh lỵ Kontum sáng thứ 7. Các đơn vị cộng quân gồm 3 Trung đoàn biệt ở lập trung tại các khu vực gần phi trường đã tấn công mục tiêu này vào sáng 28-5.

Chiến thuật chim sẻ chuyền cành và bám trụ của ông quân đã thành công trong ngày đầu thì công quân tấn công vào Kontum và đánh vào tòa Giám Mục, cô nhi viện Thanh Phong và vùng phía Nam phi trường Kontum. Nhưng sau đó, sư đoàn 23 của VNCH với pháo cực mạnh đã đẩy lui phần lớn lực lượng khoảng 1.700 tên CSBV ra khỏi các đường phố Kontum.

Trong khi đó nguồn tin từ QK 2 sáng nay cho biết các toán đặc công và quân CSBV vẫn còn hoạt động lẻ tẻ tại 1 vài nơi phía TB Kontum, tuy nhiên các toán công quân tấn công vào thành phố nay cũng như đang hoạt động trong thành phố đã bị thiệt hại nặng không bao 50/.

Một khác nguồn tin quân sự từ Kontum còn cho biết, trong ngày hôm

Xem tiếp 8 trang 8

HỘI NGHỊ MẠC TƯ KHOA KỀ NHƯ XONG, NHƯNG

HIỆP ƯỚC MẬU DỊCH NGA—MỸ THẤT BẠI BƯỚC ĐẦU VÌ V. NAM

◉ Mạc tư Khoa —Hoa t. Bốn tiếp tục thương lượng về mậu dịch qua ủy hội Nga-Mỹ

MẠC TƯ KHOA 28-5 (AFP) Sau khi Mỹ và Nga đã ký kết xong thỏa hiệp giảm bớt vũ khí chiến lược. Thì ông Kissinger đã cho báo chí biết là với sự thỏa hiệp này thì hội nghị thượng đỉnh Mỹ Nga ở Mạc tư Khoa nhằm thảo luận tất cả các đề tài được thảo luận tới giữa ông Nixon và các nhà lãnh đạo Nga. Ô., ta chỉ với tới tất cả các đề tài đều đã được bàn xét kỹ lưỡng cho tới cán bản vấn đề trong bầu không khí đặc thân thiện cởi mở». Nhưng ông Kissinger đã nói mới có vẻ là ám chỉ tới vấn đề VN hay vấn đề mậu dịch giữa Nga và Mỹ, ông nói : «Dĩ nhiên là một số trong các đề tài đó đã không thuận tiện cho một sự thỏa hiệp song phương hơn các vấn đề khác».

Theo nguồn tin hên lề ở Thông Tấn xã AFP phi nhận thì thực ra cuộc thương thuyết về mậu dịch giữa Mỹ và Nga đã thất bại chỉ vì vấn đề VN. Đòng lẽ Nga yêu cầu Mỹ cho vay tiền dưới hình thức viện trợ để thực hiện nhiều kế hoạch kinh tế, và Mỹ đã đưa ra điều kiện là muốn vậy Nga phải ngưng viện trợ quân sự BV. Nga khước từ điều đó bởi vậy Mỹ cũng khước từ cho Nga vay tiền vì do đó đã không có thỏa hiệp mậu dịch được ký kết như đã trù liệu.

Ông Tổng thư ký Kurt Waldheim trong một bài diễn văn mừng đã đề nghị tất cả các cường quốc về hợp một hội nghị thượng đỉnh để giải quyết hết các cuộc xung đột quốc tế như vụ Chypre, Cao ly, Trung Đông và Đông Nam Á. Chính những vụ này đã làm bực bõi các liên lạc quốc tế ông tổng thư ký L.H.Q. nhận rằng mạnh phải làm thế

Xem tiếp 1 trang 8

PHI CƠ MỸ TẬP TRUNG VÀO CỰC BẮC, BẮC VIỆT

PHÁ SẬP CẦU HUYẾT MẠCH NỐI LIỀN HÀ NỘI–HOA LỤC

☐ PHI CÔNG MIG BẮC VIỆT VỘI BỎ MÁY BAY KHI GẶP PHANTOM MỸ

SAIGON 27-28-5 (AP UPI) Các oanh tạc cơ Hoa kỳ đã xử dụng «bom mới nhất» hiện đại nhất để phá sập cầu Lang Giai. Loại bom điện tử được hướng dẫn bằng tia sáng Laser mà đã có hiệu quả chính xác đã làm sập cây cầu này ở cách Hà Nội 100 cs về phía đông bắc và chỉ cách biên giới Trung Cộng 32 cây số về đây là cuộc oanh tạc sát biên giới Trung Cộng nhất kể từ trước đến nay.

Cầu Lang Giai nằm trên một trong hai đường xe lửa nối liền TC với Hànội. Cầu dài 450 thước cao 9 thước rộng 5 thước rưỡi, chân cầu bằng bê tông cốt sắt. Thiếu tướng Alton Alay, phụ tá Tham Mưu Trưởng hành quân của đệ thất không lực Mỹ ở Saigon cho biết cầu đã bị phá vào hồm thứ năm. Trong khi phi cơ Fantom đội bom cầu. 3 phi cơ Mig BV đã bay qua mục tiêu nhưng đã không nghênh chiến.

Bộ Tư lệnh HK cũng cho hay rằng trong hôm thứ sáu, các oanh tạc cơ HK cũng đã phá sập 2 cây cầu ở cách Hải Phòng 24 cây số.

Xem tiếp 2 trang 8

LÝ ĐẠI NGUYÊN

Bắc Việt phải kịp thời chấp nhận Hòa Bình

Ngay khi Nixon và Brejnev hộ bút ký vào bản thỏa ước giới hạn vũ khí nguyên tử. T.tướng Nga Kosygin đã lên tiếng bày tỏ quan điểm của giới lãnh đạo Liên sô về vấn đề chiến tranh ở các nước nhỏ, ông tuyên bố : Phải làm tất cả mọi cách để thanh toán dứt khoát lò lửa tại Việt Nam và Trung Đông.

Trong lúc đó thì đài phát thanh Mạc tư Khoa, chương trình Việt ngữ đã phụ họa rằng : Việc mở rộng bang giao giữa Mỹ Nga là một điều chính đáng, đúng với sự nghiệp cũng cố hòa bình thế giới, và kêu gọi Cộng sản Việt Nam nhất trí với Liên sô để giải quyết cuộc chiến Đông Dương.

Đâu tranh để thủ tiêu những lò lửa chiến tranh là chiều hướng quan trọng nhất trong chính sách đối ngoại của Liên sô. Liên sô ủng hộ và giúp đỡ Cộng sản Đông dương. Liên sô chủ trương rằng : Chiến tranh Việt Nam chỉ có thể chấm dứt bằng con đường đàm phán.

Như vậy đã quá rõ ràng, những khẩu hiệu «giúp Cộng sản Đông dương chiến đấu đến thắng lợi cuối cùng», hoàn toàn bị đảo ngược thành khẩu hiệu «đấu tranh để thủ tiêu chiến tranh», và «Hòa bình bằng thương thuyết». Lập trường mới nầy của Nga phản ánh khá đầy đủ những gì mà Nixon và giới lãnh đạo Nga đã thỏa thuận được về việc chấm dứt chiến tranh Việt Nam.

Quả thật thái độ của Nga đối với cuộc chiến Việt Nam đã được minh định. Nga muốn kết thúc cuộc chiến Việt Nam càng sớm càng tốt, để cho ảnh hưởng của họ khỏi bị Tàu lấn vượt. bởi thế có thể tin được rằng : Nga, nếu không ép ruột hơn thì cũng ngang với Mỹ trong việc sớm vãn hồi Hòa bình Việt Nam.

Bắc Việt đang bị đặt ở thế phải dứt khoát lựa chọn : Cấp thời chấm dứt chiến tranh, hoặc bị cơ hội Mỹ hủy diệt mà không có sự bình vực của Nga nữa. Bắc Việt cũng thừa hiểu rằng : Tàu sẽ không thể bình vực được gì cho họ, vì ngay từ ngày chiến tranh Việt Nam bùng lớn, giới lãnh đạo Bắc Kinh, đã cố tránh né không dám đụng mặt với kỹ thuật của Mỹ, hơn nữa, Tàu đã bắt liên lạc với Mỹ rồi.

Nếu trong lúc nầy Tàu nhảy vào can thiệp, thì hiển nhiên không phải là để giúp Bắc Việt chống Mỹ, mà là để thanh toán cảnh thân Nga tại Bắc Việt, không chế Bắc Việt, đoạt lấy quyền thương thuyết chấm dứt chiến tranh với Mỹ, biến Miền Bắc thành đầu cầu nhận hàng hóa của Mỹ đổ vào Hoa lục.

Giới lãnh đạo thân Nga tại Bắc Việt, vừa phải đối đầu với chiến tranh kỹ thuật của Mỹ, vừa phải ngăn ảnh hưởng của Tàu tại Miền Bắc là điều không thể làm nổi. Thế nhưng cái khó của Bắc Việt hiện nay là đù muốn thương thuyết với Mỹ để chấm dứt chiến tranh cũng không phải là chuyện dễ. Bởi vì cảnh thân Tàu tại Miền Bắc đã chờ cơ hội nắy từ lâu để hất cảnh thân Nga.

Vậy giờ đây, việc chấm dứt chiến tranh Việt Nam bằng thương thuyết, hay bằng kỹ thuật không hoàn toàn nằm

(XEM TIẾP TRANG 8)

Ngay trong ngày thứ hai 22-5-72, Khi TT Mỹ Nixon đặt chân xuống phi trường Yankova Mạc tư khoa, sánh vai bên Chủ tịch nhà nước, NgaSô Podgorny duyệt đoàn Hồng quân danh dự thì tại chiến trường Tri Thiên cộng quân ào ạt xua chiến xa mưu chọc thủng phòng tuyến Mỹ Chánh, dồng thời pháo nhứ mưa vào quận Phong Điền, Cho tới bây giờ, những cuộc giao tranh dữ dội vẫn còn tiếp diễn dọc phòng tuyến này. Ảnh trên chụp quận Phong Điền sau khi tiếng đạn vừa dứt.

(ảnh Nguyễn kinh Châu)

Một thanh niên tự sát để cúng dường nhân ngày Phật Đản

SAIGON 28-5 Theo tin Viễn ký của UPI, một thanh niên không rõ tên tuổi đã tự sát bằng lửa đêm vừa qua ở ngoại ô thành phố Huế hôm qua 27-5

Thanh niên này ngồi lên trên 1 bài vàng của 1 ngôi chùa, dường như là để cầu nguyện, sau đó tự tay mở chốt 1 lựu đạn loại cầm tay, lựu đạn nổ banh xác chết gục ngay tại chỗ. Không hiểu vì lý

Xem tiếp 6 trang 8

SAU HỘI NGHỊ THƯỢNG ĐỈNH MẠC TƯ KHOA

MỸ TĂNG CƯỜNG THÊM NỖ LỰC CHỐNG LẠI B.VIỆT

◉ LẬP MỘT CĂN CỨ B-52 MỚI Ở THÁI, ĐƯA THÊM VŨ KHÍ MỚI VÀO V.N.C.H

VỌNG CÁC 28-5 (AFP) Thái Lan đã đồng ý với Mỹ để mở thêm một căn cứ không quân thả bầy để cho không quân Mỹ hoạt động yểm trợ cho chiến trường VN. Căn cứ mới nay ở tỉnh KhonKhen mạng tên Nam Phong.

Căn cứ Nam Phong ở cách Vọng Các 440 cây số về phía Bắc sẽ được sửa soạn để có thể dự các cuộc hành quân một cách mau chóng. Hiện nay công nhân Thái và binh sĩ Mỹ đã xây cất ở đây 1 đài radar, 1 doanh trại tạm thời. Các máy bay Mỹ đã tới đậu ở Nam Phong từ tuần qua. Phi đạo của căn cứ Nam Phong dài 3000 thước rộc lạnh ngăn so với căn cứ Utepao là nơi có «B52» đậu. Nhưng căn cứ Nam Phong có nhiều lợi điểm đối với Mỹ vì nó ở khu ít dân cư, căn cứ nay có thể được nới rộng dễ dàng và nhất là nó ở rất gần chiến tuyến binh quân ở Đông Dương — gần chức Thái tiết lộ rằng căn cứ nay được Mỹ điều đình xử dụng từ tức Pho TTAgrew qua Thái và sau khi Pho TTAgrew trở về a người ta đã nỗ lực sửa soạn cảnh tân căn cứ nay.

Ngoài ra, theo tin quân sự Mỹ, các phi cơ vận tải không lồ C.5A

Xem tiếp 3 trang 8

HUẾ MỪNG PHẬT ĐẢN VỚI NHIỀU ĐỔI MỚI

PHẬT TỬ HẰNG HÁI XÓA MỜ TÀN TÍCH ĐỐ KỴ XƯA CỦ

◉ LỄ PHẬT ĐƯỢC CỬ HÀNH ÂM THẦM NHƯNG XÚC ĐỘNG BÊN CẠNH BOM ĐẠN

NGUYỄN KINH CHÂU của Phật tử đã bảo vệ văn hoa và

Xem tiếp 4 trang 8

Tường trình của Phái viên Sóng Thần tại An Lộc

NÓI VỀ TRẬN ĐỊA PHÁO KIỂU « DÒ SỐ KIẾN THIẾT »

☐ ĐỊCH RÚT PHÁO NẶNG 130 LY KHỎI AN LỘC VÌ THIỆU ĐẠN

☐ *NGUYỄN TUYỀN*

(TIẾP THEO)

Ngồi tính bơ không thèm để ý đến những tiếng nổ long trời bốn các trái bom do phi tuần khu trực đang thả cách đó vài cây số, những cây khói năm bốc cao trên nền trời trong xanh Trung tá Cơ và thiếu tá Quí cho biết, tại chiến trường An Lộc, pháo của cộng quân đặt rải rác dọc theo quốc lộ 13, thường chúng đặt sáu xen pháo trong khoảng 5-6 cây số về hướng Tây Quốc lộ. Cách vài cây số là có thể chúng có một vị trí pháo. Như vậy, chặng đường 25 cây số từ Chơn Thành đến An Lộc, địch đặt cả chục vị trí pháo. Tuy nhiên chúng không đặt cố định một chỗ mà di chuyển luôn, ngay trang sát kỹ.

Chúng pháo một lúc rồi tức khoan đù ta có pháo phản hay không.

Vì di động, chúng đã không bao giờ chịch xác nên thường là trật

Xem tiếp 5 trang 8

Đọc trang 3 ĐÓN QUÂN không sự đặc biệt của phóng viên ST

Bạn đã từng say mê các nhân vật tài trí của TAM QUỐC CHÍ.

Bạn đã từng yêu thương một Trương Võ Kỵ chân thực, một Lệnh Hồ Xung ngang tàng đầy chất nghệ sĩ, một Kiều Phong hào hùng của Kim Dung.

Bạn không thể không đọc :

MƯỜI HAI SỨ

LỊCH SỬ VÕ HIỆP TIỂU THUYẾT

của VŨ NGỌC ĐÌNH

☐ Sâu sắc không thua gì TAM QUỐC CHÍ.

☐ Hào hùng chẳng kém gì ĐỒ LONG ĐAO, THIÊN LONG BẤT BỘ...

LỊCH CHIẾN TRƯỜNG

Thiều sửa

NGÀY 58. — Chiến trường bước sang ngày thứ 57 và con số mới nhất về lăng hào nạn nhân chiến cuộc tỉnh đến chiều ngày 25-5 đã lên tới 700.000, trong đó 500.000 ở tại các trại tạm cư. Phần tách số 500.000 đồng bào chiến nạn, thì một phần ba là trẻ nít dưới 6 tuổi. Thật sự rất đáy, mới chỉ là con số ước lượng của phủ QVK, nó có thể còn lên cao hơn nữa.

Trong cuộc đi cứ năm 1954 con số nạn nhân Cộng Sản từ Bắc vào Nam là 850.000, người nhưng ngày nhờ cậy trợ lực, nhưng lên tới 80 tỷ bạc chưa kể hiện vật. Nay con số đồng bào chiến nạn sắp xỉ mà ngân khoản chỉ được 4 tỷ cùng 40 ngàn tấn thực phẩm thặng dư của Mỹ cộng thêm 500 triệu bạc của chánh phủ trích ra trong ngân sách quốc gia.

Nội việc chánh phủ phát gạo cứu trợ cho đồng bào nay không thời thì mỗi ngày cũng hết 37 triệu rồi. Chương trình của Phủ QVK là ổn định tạm hồi hết những vùng an ninh, để lập ấp khẩn hoang, nhưng phương tiện giới hạn thành ra chưa thể giải quyết mau chóng được.

Vấn đề lớn không phải chỉ đối với chánh quyền mà đối với toàn thể mọi người chúng ta là như vậy. Chiến trường dù có dẫn nhau nhưng vẫn chưa là nơi bạn tâm duy nhất, bởi vì theo lời loan báo của QVK Phan quang Đán hàng ngàn trẻ nít từ 2 đến 5 tuổi sẽ phải chết trong các trại tạm cư nếu không có đủ sữa thuốc và sức chăm sóc cho chúng. Bởi vì sau thời gian chạy ngược, các trẻ nít này đã phải ở trình trạng thiếu dinh dưỡng hàng ngày, sức khỏe của chúng phải ta xét trầm trọng. Trong lúc kẹt ở giữa vòng lửa đạn đâm trở nít vô tội nay cũng đã có từng ngày trông ngóng chiến sĩ VNCH cũng ở như hiện nay chúng đang trông từ lâu từ từ mỗi bình ổn và sự đem bạc của mọi người cho [illegible] may mắn hơn chúng. Đừng để một đứa trẻ nít nào chết trong khát sữa khi mà chúng đã được qua được hàng rào lửa đạn để [illegible] tay của chúng ta.

(XEM TIẾP TRANG 8)

NHÂN CHUYẾN NGA DU CỦA TỔNG THỐNG NIXON

ĐỐI NGOẠI CỦA ĐIỆN CẨM LINH

TIME (22-5-72)

LTS.— Cuộc Nga du của TT Mỹ Nixon vẫn được thực hiện theo dự liệu, [illegible] dù trước đó có những dự đoán a chvên đi này có thể gặp trục trặc, vì Hoa Kỳ có biện pháp [illegible] Đông Dương, với việc thả thủy lôi phong tỏa các cảng ở Bắc Việt.

Sau khi Hoa Kỳ có hành động mạnh đó, phản ứng mà mọi người cho đợi là muốn biết Nga Xô sẽ đối phó ra sao, bài lê khi TT Nixon loan báo việc phong tỏa các hải cảng ở Bắc Việt đã nêu đích danh Nga Xô, là nước đang cung ứng vũ khí chiến cụ nhiều nhất cho Cộng Sản Bắc Việt. Nhưng người ta hơi ngạc nhiên là khi thấy Ban Ngoại Trung Khoa phản ứng trong dịp này một cách tiêu cực. Những lý do nào khiến điện Cẩm Linh biểu lộ thái độ như vậy ? Vì hòa bình thế giới hay muốn bỏ rơi CSBV ?

Nghiên cứu vấn đề này, tuần báo Time số mới nhất đã nêu ra những dữ kiện và đây cũng là những lý do tiềm ẩn, trong chính sách đối ngoại của Nga.

Đối với Brezhnev và các nhà lãnh đạo thì những diễn biến mới nhất tại VN khó có thể đưa đến giải đoạn quyết định. Hiện nay Nga đang theo đuổi chính sách thời hình mở rộng, theo đó đưa hòa và thỏa hiệp với Tây phương và nước Mỹ. Với uy tín cá nhân của Brezhnev và cả lẽ cương vị lãnh tụ Cộng đảng Nga của ông ta, hiện đang gần liền với sự thành công của chính sách đó.

Chỉ trong vài ngày tới đây, 2 điểm biên ngoại giao quan trọng sẽ diễn ra, đó là cuộc viếng thăm Nga của TT HK Nixon và một việc khác mà Điện Cẩm Linh hăng mong mỏi, đó là Tây Đức phê chuẩn các hiệp ước bất tương xâm với Varsovie và Mạc tư Khoa,những cái đó công nhận quyền uy của Nga tại Đông Âu.

NGA PHẢN ỨNG ÔN HÒA

Mặc dù tại Hoa thịnh Đốn có sự lo ngại về phản ứng của Mạc tư Khoa trước việc Mỹ phong tỏa thủy lôi các lối ra vào hải cảng ở Bắc Việt, những nhiều nhà chuyên phân tích về vấn đề Nga xô đều nhận, họ không lấy làm ngạc nhiên khi thấy Mạc tư Khoa phản ứng tương đối ôn hòa, chỉ là để khỏi gây trở ngại cho việc Tây Đức bỏ phiếu chấp thuận các hiệp ước bất tương xâm cũng như chuyến công du của Tổng [illegible]ng Nixon. Nga đã có giữ thái độ tiếp tục các công việc tương lai chẳng hạn như bộ trưởng quốc phòng Nga thống [illegible] Andrei Grechko vẫn sang thăm viếng Syrie trong 4 ngày. Dự do kết ân Nga có thái độ bình thường như vậy, là ba nam nay Nga duy trì chính sách ngoại giao dựa trên ba mối quan tâm chính :

SỢ TRUNG CỘNG

Hiện Nga bố trí 44 sư đoàn có các hỏa tiễn nguyên tử vếm trong [illegible] biên giới Nga Hoa. Nga [illegible] sự Trung Cộng đe dọa, [illegible] tu ân có các cuộc giao tranh giữa hai nước ở dọc biên giới [illegible] sông Ussuri hồi năm 1969. Ngoài ra Nga còn lo ngoại [illegible] viên ảnh của liên minh Bắc Kinh Hoa thịnh Đốn, khiến [illegible] thế đưa Nga đến chỗ bị cô lập. Vì vậy cho nên Nga phải cố làm sao duy trì chính sách tránh có hành động đẩy Mỹ và Trung cộng đến chỗ có chính nghĩa chung.

MUỐN HÒA DỊU

Nga xô đường như tin rằng, cương vị của họ trên các mặt kinh tế cũng như chính trị, phải được tăng cường bằng cách gia tăng liên lạc với Tây Âu.

miền La những sự liên lạc đó đưng lâm tổn thương tới thế lực của Nga tại quốc nội cũng như trong khối cộng sản Đông Âu. Bởi thế nên Nga mới tìm cách đưa ra hình ảnh của một nước lãng giềng tự tế, hữu nghị, đối với các nước Tây Âu, nhưng nước đang lo ngại về sự rút lui quân sự của Mỹ và đang thiết tha muốn giải quyết nhân [illegible]ng với Nga, trong kì Nga cũng đang muốn thân [illegible] hơn.

Tuy nhiên, mục đích chính trị của N[illegible] không [illegible] là từ tế gì. Mục đích của Nga chỉ muốn gỡ [illegible] tình [illegible] biên giới Âu châu hiện hữu và tạo bầu khôn[illegible] [illegible] tháng, khiến cho thế HK rút quân mau hơn [illegible] trở siêu cường ở Âu châu cho [illegible] Bởi thế Nga [illegible] trọng tới [illegible] nước Âu châu [illegible] giữ trong độ [illegible] các quốc gia Âu châu kể [illegible] HK [illegible] Đông [illegible] công nhận [illegible] những nước trung [illegible] tung mạnh hơn đối nhị thế chiến [illegible] Nga theo đuổi [illegible] lối riêng của họ.

(Con nữa)

THÀNH QUẢ HỘI NGHỊ M.T.K VÀ CHIẾN TRANH V.N.

Không phải là hội nghị về V.N. nhưng cũng lại chính là hội nghị sẽ giải quyết vấn đề V.N.—Chấm dứt chiến tranh V.N. điều kiện cần thiết bảo đảm cho sự thực hiện những thỏa hiệp đạt được ở MTK? Hay thành quả hội nghị M.T.K. hoàn toàn tuy thuộc vấn đề giải quyết chiến tranh V.N. ?

TRẦN VĂN BÌNH

HỘI NGHỊ MTK KHÔNG PHẢI LÀ HỘI NGHỊ VỀ VN

Vào lúc Mỹ rút phần ứng quyết liệt tái cạnh tạc và phong tỏa các hải cảng MB, các quan sát viên từng nêu nghi vấn liệu cả Nga xô lẫn Hoa Kỳ có phải định hoàn chuyển công du của TT. Nixon sang MTK chăng? Tình hình quốc tế trong giai đoạn 2 tháng tiền hội nghị đã như tập trung vào các biến điểm trên chiến trường VN và vào cong tác chuẩn bị của cả Nga lẫn Mỹ cho sự hình thành hội nghị.

Rốt cuộc tình hình chiến sự ở VN vẫn căng thẳng hơn bao giờ hết, oanh tạc và phong tỏa BV vẫn được duy trì, nhưng TT. Nixon và đoàn tùy tùng vẫn đã tới được MTK. Tin tức dồn tới những phiên họp thượng đỉnh hứa hẹn nhiều kết quả lạc quan, những thỏa hiệp song phương khởi sự được ký kết. Nếu hội nghị MTK chỉ để bàn về vấn đề Việt Nam, hoặc coi vấn đề Việt Nam là đề tài chính, có lẽ nó đã không thể thành hình khi mà chiến sự còn đang sôi nổi chưa ngã ngũ, từng đôn Nga tung ra đang bị từng đôn Mỹ hoa giải. Chính vì cả Nga lẫn Mỹ đều nhận định hội nghị thượng đỉnh là cần thiết không riêng gì cho 2 đại cường mà còn cho sự an ninh chung của toàn thế giới nên nó mới vẫn phải diễn ra. Hội nghị MTK không phải là hội nghị về vấn đề VN, tuy nó nhằm giải quyết những vấn đề tâm quan trọng vượt lên vấn đề VN những nó đã lại vẫn liên hệ mật thiết tới vấn đề giải quyết chiến tranh VN.Chính Nixon và NT Roger xác nhận vài tiếng đồng hồ trước khi các ông bước lên phi cơ trên đường công du, rằng vấn đề VN sẽ gay go nhất trong cuộc thương nghị dài ở MTK .

NHỎ, NHƯNG ẢNH HƯỞNG LỚN

Trên bình diện bang giao quốc tế, vấn đề VN cũng như quyền lợi của Nga và Mỹ tại VN so với quyền lợi hai siêu cường này tại nhiều vùng khác trên thế giới,tương đối nhỏ. Nhưng cuộc tranh chấp tại VN đã ngầu nhiên mang tính chất *tượng trưng*, đồng thời rằng buộc danh dự, uy thế các siêu cường vào kết quả cuối cùng hoặc vào một giải pháp kết thúc cuộc chiến, cho nên nó mới khó giải quyết.

Diễn tiến cuộc chiến kể từ khi BV khởi cuộc đại tấn công vào MN, càng chứng minh nhận định trên đây. Đã có lúc, dư luận lo ngại thực sự về một trận đụng độ trực tiếp giữa các lực lượng quân sự Mỹ Nga tại vùng hải phận BV. Diễn tiến kế tiếp, phản ứng giây chuyền từ sự dụng độ trực tiếp ấy, sẽ đưa thế giới đi về đâu là điều vượt ra ngoài thẩm quyền dự liệu của quốc gia khác trên thế giới. Tình hình VN đã gây căng thẳng bang giao quốc tế đến mức ấy, làm sao Nga và Mỹ có thể có tính lãm ngơ hay không cần giải quyết vấn đề, mà các cường quốc nay lại vẫn có thể cải thiện được mối quan hệ bang giao giữa họ ? Vấn đề VN và quyền lợi 2 cường quốc ở vùng này tuy nhỏ đối với Nga Mỹ, nhưng diễn tiến tình thế ở đây lại hội đủ điều kiện đưa Nga Mỹ và cả thế giới vào cơn khủng khoảng vì đại lâm tiêu tan hết mọi thỏa hiệp đạt được trên các lãnh vực khác.

VÀI HẬU QUẢ THỰC TẾ

Hiện có nhiều dữ kiện đang chứng tỏ ngày nay Nga Mỹ không thể có quyết định ngược chiều làm đảo lộn chính sách đối ngoại họ đang theo đuổi và gây nguy hiểm cho nền an ninh toàn thế giới. Tỉ dụ như Mỹ đã cải thiện bang giao với TC sau thời gian hơn 20 năm thù nghịch, chẳng phải là để tạo hòa khí ở toàn vùng Á Châu sao ?

Nhưng rồi Mỹ lại chấp nhận một cuộc chiến tranh với Nga ở vùng này để làm tiêu tan hầu không khí hòa hoãn không những ở Á Châu mà cả trên toàn thế giới sao? Mỹ Nga có thể nào thành thực thi hành những thỏa hiệp tài binh, hạn chế vũ khí chiến lược chăng, khi mà các lực lượng quân sự của đôi bên đang phải tích cực đối phó với nhau, ăn miếng trả miếng tại VN cũng như tại bất cứ vùng nào trên thế giới? Ngày nào những dụng độ vũ lực—dù được các đấy dưới hình thức gián tiếp đi nữa -còn tiếp diễn, e rằng đôi bên không có điều kiện thuận tiện để thực thi thỏa hiệp tài binh. Chưa kể với mức leo thang chiến cuộc tại VN như hiện nay, nhu cầu chiến thắng sẽ làm cho tình hình có thể bất ngờ xuy suyển, đưa tới mâu lẹ và bất cứ thỏa hiệp nào giữa đôi bên cũng để tiêu tan trước cơn khủng hoảng.

NẾU TIỀN MỚI LÀ CỨU CÁNH

Ngày nay Mỹ Nga TC có bất buộc áp dụng chính sách sống chung chẳng phải vì các đại cường ấy bỗng nhiên giác ngộ về trở nên thương mến nhau. Chẳng qua là không giết được, thì tha làm phước mà thôi. Hơn 20 năm qua chiến tranh lạnh bao trùm thế giới, sở dĩ không biến thành chiến tranh nóng, chỉ vì chiến tranh nóng xảy ra sẽ có ý nghĩa dứt khoát một cuộc tự sát tập thể trong đó chiến thắng trở nên vô nghĩa vì không thể mang lại bất cứ lợi ích gì cho kẻ thắng.

Cũng thời gian 20 năm qua, khi chiến tranh lạnh bao trùm thế giới, những cuộc chiến nóng và hàn chế đã bùng nổ ở các địa phương, để làm một thứ nắp xả hơi cho mâu thuẫn giữa các đại cường khỏi bùng nổ thành đại chiến.Đồng thời,cơ dịp cho các đại cường tiêu thụ số khí giới cổ điển giữ cho guồng máy kỹ nghệ quốc phòng của xứ họ được chạy đều, một hình thức bào vệ lợi tức quốc gia hiệu nghiệm. Nhưng ngày nay, nhiều biến đổi đã được thực hiện trên các lãnh vực khoa học kinh tế tài chánh và quân sự làm thông cuộc chiến nóng ở địa phương trở nên nguy hiểm thực sự cho nền an ninh chung của thế giới, trở nên vô tổn kém cho các cường quốc liên hệ, thay vì giúp ích cho nền kinh tế các quốc gia ấy. Trong khi sống chung và cạnh tranh quan hệ mậu dịch giữa các đại cường nghĩa nghịch ngày càng hứa hẹn phát triển nền kinh tế các đại cường khơn.

Sự kiện từ hai năm qua đồng dôla Mỹ liên tiếp sụt giá và cũng từ năm ngoái, Mỹ tích cực cải thiện quan hệ ngoại giao với TC, là những dự kiện đáng cho người ta suy nghĩ khi nhận định về sự chuyển hướng chính sách đối ngoại của Mỹ. Về phía TC và Nga xô tinh thế chẳng khác hơn bao nhiêu. Nếu chính sách vẫn trang cách mạng thế giới hay chính sách thì đua vũ trang và khí chiến lược gây chiến tranh lạnh hay chiến tranh nóng cực bộ mà đem lại lợi ích thiết thực cho phe CS thì cả Mao Trạch Đông lẫn Brezhnev đã không phải đân lòng dẹp mọi bất mãn về chiến tranh VN, để vội và long trọng tiếp đón T.T Nixon và chấp nhận nguyên tắc cải thiện bang giao với Mỹ và khi lợi ích thương mại kinh tế cũng nguyên tắc tiết giảm chi phí quốc phòng mới là động lực chi phối chính sách đối ngoại, Nga và Mỹ có thể nào vừa tăng cường mậu dịch tốt đẹp, vừa phi phạm tài nguyên vào các cuộc chiến địa phương để kinh chống nhau một cách vô ích chăng?

HỘI NGHỊ MTK THÀNH CÔNG CHIẾN TRANH VN CHẤM DỨT

Hội nghị MTK không kể là hội nghị về vấn đề VN, nhưng rõ ràng vấn đề VN đã có rất nhiều liên hệ mật thiết với sự diễn tiến và thành quả của hội nghị.Chấm dứt chiến tranh VN trở thành một bảo đảm cho sự thực hiện những thỏa hiệp chung sống và tái thiết kinh tế giữa các đại cường.

Như vậy thì có lẽ việc tìm ra giải pháp cho vấn đề VN sẽ không mấy khó khăn nếu quả thực các đại cường đều nhận thức đã đến lúc hội chấm dứt khoát với chính sách cũ để thích nghi với hoàn cảnh mới của lịch sử có ích lợi cho chính các đại cường và cho cả phần còn lại của nhân loại.Xưa kia các cường quốc đã từng rụp tụp chia đôi Đức quốc, Đại Hàn, VN như không lẽ.Nói rằng ngày nay họ không có khả năng tìm ra giải pháp ngưng bắn danh dự tại VN e rằng không thực tế.

24-5

VIỄN ẢNH THẾ GIỚI QUA HỘI NGHỊ THƯỢNG ĐỈNH NGA - MỸ TẠI M.T.K

Các cuộc hội đàm thượng đỉnh Nga-Mỹ đang diễn ra tại Mạc tư Khoa, giữa TT Hoa kỳ Nixon và các nhà lãnh đạo Nga xô: Leonid Brezhnev Tổng bí thư cộng đảng, Kosygin, thủ tướng và Podgorny chủ tịch nhà nước Nga.Những cuộc HĐ sẽ quyết định nhiều vấn đề quan trọng trên thế giới trong đó có vấn đề VN — Dư luận thế giới kỳ vọng cuộc gặp gỡ giữa các cấp lãnh đạo của 2 siêu cường Nga - Mỹ, sẽ giúp đem lại thế ổn định tại nhiều, vùng đang có tranh chấp như Đông Dương, Trung Đông và người ta cũng cho rằng trong dịp này cả 2 siêu cường đều có đưng hòa quan điểm, nhằm nhượng quyền lợi để tránh 1 cuộc đụng độ có thể gây nguy hại cho đôi bên.

Bình luận về các cuộc hội đàm thượng đỉnh tại Mạc tư Khoa, bình luận gia Henry Shapiro của hãng thông tấn UPI viết rằng : Theo những nguồn tin có thẩm quyền tại Mạc tư Khoa thì họ lạc quan một cách ôn hòa về viễn ảnh của sự thông cảm rộng lớn giữa Nga và Mỹ, tiếp theo cuộc hội đàm thượng đỉnh lần thứ nhất diễn ra trong ngày 23 và 24 tháng 5, trong đó có sự tham dự của Tổng thống Nixon và các lãnh tụ điện Cẩm Linh.

Khởi sự tốt đẹp

Các cuộc hội đàm thượng đỉnh khởi sự một cách tốt đẹp ngay sau khi Tổng thống Nixon tới Mạc tư Khoa, và được Tổng bí thư đảng cộng sản Nga Brezhnev gặp riêng Tổng thống Nixon, trước khi các cuộc thảo luận chính thức khởi sự.

Tuy nhiên, như Tổng Thống Nixon tuyên bố trước khi rời Hoa Thịnh Đốn khởi hành đi Mạc tư Khoa, là ông đi Nga chuyến này không hẳn là để đạt tới 1 bầu không khí mới, mà là hy vọng có những thỏa hiệp cụ thể khiến đưa đến sự giảm bớt tình trạng căng thẳng chung giữa 2 siêu cường.

Về phía Nga, các lãnh tụ điện Cẩm Linh cũng nói rằng, họ không chủ trọng tới việc hợp bội nghị thượng đỉnh cho thuận túy mục đích du lịch. Cách đây mấy tuần ông Brezhnev đã đọc bài diễn văn nói rằng, cuộc viếng thăm Nga của TT Nixon sẽ không chủ trọng nhiều đến sự hào nhoáng bên ngoài nhưng lại nặng ở những cuộc thảo luận căn bản. Điều đó đã được phát ngôn viên chính thức của Nga là Leonid I. Zamvatin giải thích rõ Nixon bảo chí như sau :

Các nhà lãnh đạo Nga xô quan tâm tới tính cách quan trọng của cuộc viếng thăm này, vì nó diễn ra trong lúc tình hình thế giới cực kỳ phức tạp. Tuy nhiên mọi người đều chờ đợi ở những kết quả cụ thể của cuộc viếng thăm đó, để không những có lợi cho Mạc tư Khoa kỳ và Nga xô, mà cho cả toàn thế giới, trong khi đó không gây tổn hại cho bất cứ một quốc gia thứ ba nào. Theo những nguồn tin Nga thì họ lạc vọng thỏa hiệp về giới hạn vũ khí chiến lược có thể được ký kết vào cuối tuần này.

Cả Nga và Mỹ đều hy vọng

Trong khi các cuộc hội đàm thượng đỉnh còn đang diễn ra tại điện Cẩm Linh, thì cũng có tin rằng, ngoại trưởng Hoa kỳ William Rogers có thể rời Mạc tư Khoa đi Bonn vào 29-5 này, còn TT Nixon vẫn ở lại tiếp tục cuộc công du. Sứ mạng của ông Rogers là tường trình kết quả của hội nghị thượng đỉnh Mạc tư Khoa với các đồng minh của HK ở Âu châu.

Hội đồng Minh ước Bắc đại Tây dương sẽ nhóm họp vào 30-5 để bắt đèn xanh cho đầu hiệu chấp thuận mở hội nghị an ninh Âu châu do Nga bảo trợ, đề nghị nầy do Nga đưa ra hồi năm ngoái.

Người ta cũng cho rằng, trong lúc nầy nếu mọi việc điền tiến tốt đẹp ở Mạc tư Khoa thì TT Nixon và ông Brezhnev sẽ thỏa thuận chẳng những về vấn đề hạn chế vũ khí chiến lược mà còn quan tâm tới sự tiến bộ liên quan đến việc mở rộng giao thương Nga Mỹ nữa.

Mối giao thương đó hiện nay ở mức độ khoảng 200 triệu mỹ kim một năm, so với 5 tỷ mỹ kim mà Nga giao thương với Âu châu. Trong tuần nầy có thể chưa có một thỏa ước cụ thể nào về giao thương được thành hình. Tuy nhiên có hy vọng hai bên sẽ đạt được sự thông cảm về những nguyên tắc tổng thể và những điều kiện cho việc hình thường hóa giao thương.

Không khí thân hữu gia tăng

Chưa có hy vọng nào liên quan đến việc giải quyết tình hình Trung đông, tuy nhiên theo các nguồn tin thông thạo thì người ta cho rằng có thể hai bên cử đề cho tình hình hiện nay tiếp tục như một sự kiện đương nhiên, nghĩa là không chiến tranh mà cũng chưa có hòa bình. Dù sao chăng nữa người ta cũng nhận thấy rằng, bầu không khí thân hữu giữa Nga và Mỹ ngày càng nồng đậm hơn lúc TT Nixon thoạt đến Mạc tư Khoa. Bào chí Nga xô đã đặc biệt chú trọng loan tải về cuộc viếng thăm Nga của TT Nixon và loan nguyên văn những lời trao đổi của TT Nixon và chủ tịch nhà nước Nga Podgorny.

Tuy nhiên, còn vấn đề VN

Tuy nhiên tất cả những viễn ảnh đó có thể sự vụ nên tình hình VN trở nên tồi tệ hơn kể cả nguyên tắc trang tính hòa bình có gì thay đổi. Nguồn tin Nga nói rằng, cách nay khoảng 1 tuần đã có vấn đề được nêu ra là cuộc viếng thăm TT Nixon có thể bị hủy bỏ. Nhưng điện Cẩm linh quyết định rõ rệt là vấn đề quyền lợi lâu dài của sự giảm bớt mối căng thẳng Nga - Mỹ là vấn đề ưu tiên hàng đầu, hơn cả những diễn biến đang xảy ra tại Đông nam Á, nơi mà dường như đang bị kẻ thù của Nga là Trung cộng giật dây bằng nhiều cách.

Nga xô không hăn chủ nghĩ đến nhiệm kỳ của cuộc bầu cử Sô viết tối cao (quốc hội Nga) sắp tới, nhưng họ nhìn xa từ 25 tới 30 năm sau. Hơn nữa trong giới quan sát tại Mạc tư Khoa có sự tin tưởng mãnh liệt rằng việc cống sản Bắc Việt tấn công VNCH đã tạo sự hối rối quan ngại cho các nhà lãnh đạo Nga. Nguồn tin nói rằng không hăn là điện Cẩm Linh không được Hà nội thăm khảo về cuộc tấn công này, tuy nhiên Mạc tư Khoa đã gửi một phái bộ quân sự cao cấp sang Hànội để thuyết phục cộng sản Bắc việt hãy hủy bỏ, hoặc hoãn hành động đó lại, để tránh khiêu khích Hoa kỳ có những hiện pháp phản công.

Trong số những người Nga giới chính thức cũng như không chính thức đều có sự mong muốn thấy thiết rằng hàng cách nay hay hàng cách khác, vấn đề VN sẽ bớt liên hệ đến đối với Nga và Mỹ. Vấn đề VN sẽ bớt phần liên hệ, dù có vấn đề VN hay không, hiện nay người ta cũng hy vọng cuộc gặp gỡ thượng đỉnh Nga - Mỹ có thể tạo một khúc quanh quan trọng trong lịch sử thế giới.

HENRY SHAPIRO (UPI)

TIN TỨC... MÌNH

VÂN BÌNH

Thì ra Nga Sô cũng có Lâm Bưu

Tờ Pravda, cơ quan thông tin chính thức của nhà nước Nga Sô mới loan tin sau phiên họp khoáng đại của Ủy Ban Trung Ương đảng CS Xô Việt, lý thuyết gia số 1 của đảng là Suslov được cử giữ chức phó thủ tướng Chính Phủ Nga Sô hiện tại.

Bác Pravda đăng tin này, không có một lời bình luận, một lời giải thích khiến nhiều người nghĩ Suslov là nhân vật thứ 2 của bộ Chính Trị Trung ương đảng CS sau Brejnev. Kosygum và Podgornyn vẫn được giữ một chức không mấy quan trọng trong chín vị phó thủ tướng, hà chăng là một sự lạ, nếu không phải là một dịp để Ủy Ban Trung Ương cộng Đảng Nga Sô hạ tầng công tác Suslov.

Cả thuyết nên được nêu lên, không phải không có lẽ do chính đảng Trước ngày TT Nixon bước chân vào điện Cẩm Linh, thực hiện chuyến công du đầy trắc trở và gây căn người phản đối kịch liệt nhất cuộc tiếp rước TT Hoa Kỳ trên đất Nga Sô là lý thuyết gia Suslov.

Cộng nhu Thống Chế Lâm Bưu của Trung Cộng, Suslov chủ xu hòa bộ công tác với Nixon, đại diện thế giới tự bản, là một sự lầm lạc lịch sử, đã tai hại cho chủ nghĩa cộng sản.

Người ta không quên đảng Suslov đã trong chống lại việc thiết lập những quan hệ tốt đẹp với Hà Đức và Thủ Tướng Hòa Bình Willy Brand và được coi như là người ủng hộ mạnh mẽ cuộc xâm lăng Tiệp Khắc do Nga sô cầm đầu.

Hiện nay, qua đã soạn chiếc Bộ ba tam đầu chế Brejnev, Kosygume Podgorny, thủ tướng thuyết sống chung hòa bình với Mỹ để cứu thế giới cũng cố nội bộ, khuếch trương kinh tế thương mại, hầu nâng cao mức sống của 200 triệu dân Nga Sô. Lý thuyết gia số 1 Suslov, với thái độ cương cường chống Mỹ, giờ nhiệm không được trọng dụng và tin sẽ nhiều thua nữa.

Lâm Bưu và Suslov là 2 nhân vật cản cấp của Cộng Đảng Trung Hoa và Cộng Đảng Nga Sô bị đụng làm vật tế thần cho cuộc Hòa du và cuộc Nga du của TT Nixon.

Những bí mật sau chính trường Việt Nam từ 1954

BỆNH DA VÀNG « LE MAL JAUNE »

● Nguyên tác JEAN LARTÉGUY
● Bản dịch của NHẬT HUY

PHẦN THỨ NHẤT

(TIẾP THEO)

CHƯƠNG TÁM

Tuy thế, Tristan vẫn giữ được một sự cân trọng đó tối tiên giong giỏi nông dân của hàn truyền lại và đâu đã lâu đời lâu kiếp vẫn còn bảo học được cho hắn.

Phẩng biết rõ vai trò quan trọng của người đối thoại và ngay nhiên tại sao một nhân vật giống hệt mình như vậy mà lại thua, trong khu đồi Lan lại thắng. Thật ra, có lẽ cả không bên nào thua chẳng bên thắng cả.

Tuy đã đến đây để xem thanh [illegible] chạy của Phẩng thì mưa [illegible] trong chiến tháng giữa Ha thường [illegible] tức lửa.

[illegible] trong ghế bành, hai [illegible] tướng sắc lâm sự với [illegible] vẫn thường vô nghệ thuật, bởi sự người nữ [illegible] cùng [illegible] đó là vì chính trị đối với họ không hề quí giá bằng vị trí đơn giản trong trận sinh tình, của nó hoà và mầu, mà chỉ, qui định những thái độ, những cảnh từ và được dẫn khởi từ một quan niệm thẩm mỹ cá nhân.

Họ chia tay nhau tuy trong lòng vẫn lấy làm tiếc là đã không nói được thêm gì điều vẫn thiết.

Đến khu đồi ngôn gontong sẽ hoi, Tristan tưởng tượng ngay được thái viết bài trên thuật như thế nào rồi đăng trong cuộc hội ký kên với viên chỉ huy bộ đội Việt minh nay. «Đây là một loại thiên thần đang nói với nhân vật tao nhã, hoà thực qui phát, thâm nhiễm tinh hoa của văn hóa Pháp, [illegible] công là người hiểu hoài thư văn hoa đó, là người tượng cuối với chúng ta trước khi bắp cổ chung ta...»

Liền sau đó, Phẩng tiếp chuyện với Cô Cô cũng đã chứ [illegible] tại đây, với Tristan Cô đang có điều thú chịu trong lòng, hình như hơi có vẻ không hoàng tính thân.

Cô áp ứng nói !

— Thưa đồng chí, tôi đang có chuyện bực mình với mấy đồng chí cán bộ từ hồ đôi nhân dân gửi qua cũng như với mấy đồng chí trong tổ chức bí mật. Chẳng còn ai nghe ai nữa cả. Không phải mọi thứ phía kia phải trị thật gắt gao mới được.

— Đồng chí chưa ăn ?

— Bộ đội. Chỉ có bộ đội là lực lượng cách mạng. Những nhân viên mật vụ đang tăng quá nhiều cho thành phố nay. Tôi mới thấy được rõ sự phá ma thay đổi, nếu cánh hoạt thì họ đâm ra lạc lõng. Họ yêu cầu có cái vẻ thì chỉ thực hiện những cuộc cải tổ thật sự hiệu, và chính họ tự đưng ra đảm đang. Bon thường gia cho đầu nơ nào lên cao hơn cũng cần trường gia thì cuối đường họ. Họ có vợ, có con, có vườn cười, có người yêu ... tóm lưu ra cả.

— Đã tới bao cáo sự việc nay cho Đảng đình liệu. Tuy nhiên cũng có thể nói cho đồng chí rõ tôi sẽ có quyết định đi. Tôi nay đã đến cuối tháng sẽ không có gì thay đổi hết. Nhưng sau đó, nhân viên trong tổ chức bí mật sẽ được giới rất rõ các sự đoan hơn tập thân trị và quân sự. Lúc đó đâu muốn đến không bu cùng phải đi nhà thanh phố.

— Không có biện pháp cấp thời

— Coi như mọi người đều có cấp bậc chỉ huy họ như chỉ huy anh em bộ đội vậy.

— Con Danh [illegible] thể tách khỏi đồng chí được chứa ?

— Danh là em trai [illegible] của đồng chí nhân không ?

— Ở cái xứ An nam nay không có cán bộ chính trị không song.

— Định lắm gì nói đây ?

— Chết là chắc khó. Trong khi mặt trận Điện Biên Phủ tiếp diễn thì chính nó là người tổ chức đột phá máy bay địch ở chi trường Gia Lâm. Bây giờ nó bắn các thứ súng bộ binh, và [illegible] được tới về phía tiếp tục đi học lại, để đặt song thì cuối xự, cuối người nó yêu. Đến với Đảng, cuối sự là xem như nó đã chết. Trong chỉ bộ không ai biết nó đã có sự chọn lựa đó. Cuối cùng gặp phải hạn, một đưa con gái cuối cùng, tranh mành, nghe có ai đi đến đến chộ nghĩa thì chán nản.

— Thôi mai [illegible] đi. Thế đồng bao thì sao ?

— Họ tu tập trennhungcondường xe và bỏ đó ta đi qua. Tôi đã ra lệnh cho các bộ tuyên truyền tra triệu tương đảm để vẫn tay hoan ho, mà kết quả cũng chẳng có mấy. Tôi nhớ là những cái cuối khẩy của tại Pháp.

— Tôi nay đồng chí [illegible] dùng trong lúc gian nghiêm để triệu tập họ nghị [illegible] ở [illegible] khu phố. Chương mình chưa bao [illegible] thấy sự thật [illegible] thành cái [illegible] là không sang đang chứ

ngày bây giờ là vừa. Ngày mai, 6 tháng 10 hộ đội của tổ sẽ tiến vào khu vực D. vùng ngoại ô Hanôi để có một luồng ánh sáng đai đến 16 cây số. Đồng chí tán sang chưa ?

— Sẵn sang.

— Tất cả phóng viên nhiếp ảnh, chuyên viên quay phim đều có mặt ở đó. Cũng sẽ có cả báo chí Liên So và Trung Quốc vẻ đây vậy, bộ đội ta nữa.

— Mỗi nhà tôi đã bố trí sẵn một nhân viên. Khi nhận thấy các hiệu lắt cả bằng cờ hiệu ngọn sẽ xuất hiện một lượt. Ha nội lam nhu tổ lo quá.

Cả đi ra Phẩng đến ngồi đối diện với đồ Hà nội và các vùng phụ cận.

Sang mai, hãy sẽ đi thanh tra ở Hà đông. Nếu sự tổ chức của Cômu tả ra thiếu sót, hãy sẽ cho thay thế người khác và gửi Cô lên vùng Cao Nguyên.

Hãn cũng thông nghĩ đến Tristan những vừa xua ngày hình hoàng yêu mến đó đã để chim minh vào trong những phức tạp, bế bôn trên bao giây. Bản tay của Hồi động chuẩn nhương. Trong tay của Ủy Ban Trung Ương, vẻ tiếu một tờ giấy viết thư. Phẩng đọc được mấy dòng chữ ngoéchangoại gia của Nguyễn:

«Đi Lưn của đồng chí mời thật hồi hơn ngày mai. Đưa về là chưa cắt ba. Tôi đã cho lục lạo các giấy tờ của ba và đã tìm thấy một chúc thư trong đó anh tôi đồng ý là [illegible] ngoài thay gia sản, và trong tranh [illegible] ở một anh chu đao cho [illegible] đã [illegible] Chúng ta sẽ chuyển giao cho nhà nước cho Hội đoàn Thanh niên tiến phong. Mọi chuyện sẽ đặt như vậy.»

Liên chết đi thì Phẩng chẳng còn gia đình tộc thuộc nữa, quả khứ cũng không còn... Thế là rảnh !

(CON NỮA)

LỄ NGHĨA LIÊM SỈ
LỄ NGHĨA LIÊM SỈ 耻廉義禮

SÀI GÒN GIẢI PHÓNG

THỨ HAI 29.5.1972 ÂM LỊCH 17.4 Nh. Tý

CHỦ ĐIỂM CHỦ TỰ và nhóm HÀ THÚC NHƠN

NĂM THỨ 2 — SỐ 219 • TIỀN BẠC NGÂN PHIẾU XIN ĐỀ BÀ NGUYỄN THỊ THÁI • QUẢN LÝ : VŨ THỊ KIM THOA

Tin vắn Quốc tế

● Hai lãnh tụ nghiệp đoàn David Livingston và Clifton Caldwell hôm thứ sáu cho biết các thương thuyết giữa Bắc Việt đang muốn hợp lại bất cứ lúc nào để tháo luận với Hoa Kỳ về một giải pháp cho miềnNam VN.

● Theo vị đặc sứ Phi Luật Tân tại Liên hiệp Quốc người ta lo ngại là cuộc tranh chấp quyền lực giữa Nga Sô và Hoa Kỳ sẽ chuyển qua vùng Á Châu

● Nguồn tin chính thức hôm thứ Sáu cho hay hội nghị thượng đỉnh giữa thủ tướng Ấn Indira Gandhi và tổngthống HồiZulfikar Ali Bhutto sẽ được tổ chức tại Tân đề li bắt đầu vào ngày 28 tháng 6 tới đây.

ĐẶT TAY LÊN VAI CHỦ TỊCH NHÀ NƯỚC SỐ VIẾT NIXON TUYÊN BỐ « HÒM NAY LÀ NGÀY TRỌNG ĐẠI »

HỘI NGHỊ MÙA HÈ MẠC TƠ KHOA KẾ NHƯ CHẤM DỨT NIXON LÊN TI VI NÓI CHUYỆN VỚI DÂN CHÚNG NGA

▣ TỔNG THỐNG HOA KỲ COI DÍ ẢNH VÀ NHẬT KÝ CỦA MỘT EM BÉ NGA 12 TUỔI BỊ CHẾT VÌ ĐÓI VÀ LẠNH

MẠC TƠ KHOA 28.5.(AFP) — Lời uyển bộ của ông Kissinger về việc hội nghị thượng đỉnh khánh đã chấm dứt phù hợp với lời loan báo của ông Kosygusine trong bữa tiệc tối thứ sáu tại tòa đại sứ Mỹ Kosygusine lúc đó nâng ly rượu chúc mừng Nixon đã nói «Hom nay là ngày chớ của luận lẽ công tác giữa TT Nixon và các nhà lãnh đạo Nga sô».

Người ta cho rằng ông Nixon sẽ đành thờ hãy và ngày chủ nhật đã thăm viếng Leningrad và ngày thứ hai sẽ là ngày chót của TT Nixon tại Mạc tơ Khoa. Trong ngày cuối cùng đó sẽ con có một buổi họp thượng đỉnh chót để kiện toàn bản thông cáo chung và cũng có thể đề đưa ra 1 lời TT Nixon chuyện đi Leningrad thăm viếng và chuyện du lịch ở Khmer Đỏ. Vì lẽ là đi du lịch nhưng ông Nixon vẫn có thể đưa chuyện riêng với các lãnh tụ Nga về vài vấn đề còn đang dở. Được biết việc lâm quan trọng chót được tiết lộ của ông Nixon ở Nga là đặc điểm vấn đề lời với toàn thể lãnh đạo Nga các hệ thống truyền thanh và truyền hình Nga sô chiếu Chủ Nhựt.

Trước khi rời điện Cẩm Linh đi Leningrad bằng thủy bảy, TT Nixon đặt tay lên vai chủ tịch Podgorny rồi nói : «hom qua là 1 ngày trọng đại». Một phái đoàn của hội đồng thành phố Leningrad tại phi trường đón phái đoàn TT Nixon và trao tặng bà Nixon 1 bó hồng Ngoại ra có khoảng 200đầu thành Leningrad vây cho Ngài Mỹ đưa tiếp TT Nixon. Mặt khác trên đường đi Leningrad phái đoàn TT Nixon đã mở tiệc mừng sinh nhật thứ 49 của cố vấn Kissinger.

ngày trên phi cơ, Đại sứ Anatoly F. Dobrynin tặng ông Kissingermột chai rượu quý cất giữ từ 50 năm nay và một chiếc bánh sinh nhật trên cám 49 ngọn nến.Đại sứ Bobrynin cho biết ông đã cố gắng tìmmột chai rượu cất giữ 59 năm nhưng không được vừa tới phi trường Leningrad TT Nixon tới thăm nghĩa trang Pukarev nơi yên nghỉ tập thể của gần nửa triệu chiến sĩ và dân chúng Leningrad cùng với chủ tịch Podgorny.

Tại đây TT Nixon đã rất xúc động trước đề ảnh và cuốn nhật ký của Tanya một em nhỏ Nga 12 tuổi đã chết trong nghĩa trang đó.

Lúc chủ tịch Podgorny đặt vòng hoa lên đàm mồ tập thể, trời hãi dầu mưa nhẹ. TT Nixon đã nói chỉ đặt tách hoa bởi vì viết «Richard Nixon nghĩng mình trước Tanya và tất cả anh hùng của Leningrad».

TT Nixon nhắc đến trong 1 bữa ăn mừng ông Thorongakhach. TT Nixon đã nêng ly tưởng niệm em Tanya và nói :

«Suốt đời tôi sẽ chia sẻ nước Nga niềm vui. Em gái 12 tuổi sinh, mất năm mươi tám năm sau sinh nhật ký Nghệ tơi Tanya là tôi nghĩ tới tất cả những Tanya Khác trên thế giới. Tôi chỉ hy vọng chuyến viếng thăm của chúng tôi sẽ góp phần vào việc biến thế giới thành 1 thế giới hòa bình và thân ái. trong đó tất cả anh em của những Tanya bất hạnh được sống và được trưởng thành».

Ông kết luận bằng tiếng Nga «cầu mong ở thế giới đó tôi cho thành phố Leningrad».

Cuộc thực tập bảo động và phản công VC tại Phú-Lâm từ 27-5-72 do Tòa Đô-Chánh và PhânKhu Đô-Thành tổ chức. Cứu hỏa tập tân thương và các biện sĩ trực kích và dân quân đã các bụi cây bốc cháy. (ảnh LỐ VI VV)

ĐẶC PHÁI VIÊN SỐNG THẬN TRÌNH BÀY PHÓNG SỰ NÓNG BỎNG

ĐỒN QUÂN GÃ TRỐNG NUÔI CON 1 ÔNG TÌNH NGUYỆN ĐI LÍNH THẾ CON

□ DUY ĐĂNG

(TIẾP THEO)

Đường gần làm may ra mới nghề được ... ca vê 10.000, 20.000, 30.000đ.

Ông Ô cũng vụ tí 15 năm nay, lúc Mậu-Tuất trai của ông Thuồi vaông không chịu tuyển, ở vậy nuôicon vô ... nhưng thường ông đều đon về đưa con đi thăm nay. Sau lạnh đồn quân và khi biết tăng con mình xấp phải nhập ngũ, ông đã như điên như dại. Rồi không biết nghe theo lời ai xui biểu ông đã làm đơn đề xin cho TT cho ông đi lính thaythế con ông. Ông Trương C đã đến xã Phú Nhuận 3 ngày liền và không ai chịu thu nhận đơn tình nguyện nhập ngũ thay cho con của ông.

Sau đó, thèn lớn kẻ lại của người nhà tìm ông đã may mắn gặp được 1 vân nhân tình nguyện sẽ đề đơn lên TT giúp ông mà ông thấy hoa lên y 1 số tiền ra nước là 50.000đ thì mọi chuyện sẽ được êm xuôi và chắc chắn TT sẽ chấp nhận xin tình nguyện đi lính thay cho con của ông.

Công tại xã Phú Nhuận, chúng tôi con gặp 1 người đàn bà đang cơ mang và vùng bị lâm tiền 10 ngàn để kích vêng trợn như sau :

Bà H người đàn bà nan nhân đã kể lại rằng, bà tới nơi đơn xin cho chồng được triển hạn nhập ngũ 3 tháng. Người ta đã chấp thuận đơn xin của bà và ba chi chi phí có 10000đ (1)

Về gia cảnh, bà H cho biết là chồng bà biện nay 42 tuổi tức là ở vào hàng tuổi đón quân. Vợ chồng bà có 4 con trai và đã cưới 2 đứa con thì 3 gần tới ngày sanh. Hiện 2 con trai lớn đang đi trong quân ngũ, vì 2 đứa con nữa thì 1 đứa 10 và 1 đứa 5t. Cả gia đình bà chỉ trông vào đồng lương vợ Trần của chồng bà. Vì lẽ đơn quân đã đến đón ngày khiến chồng đi định bà không kìn chuẩn bị vách đó sẽ bị đến rách nếu chồng bà đi lính.

Trên đây chỉ mới có 2 trong hàng ngàn trường hợp mà người đàn kêm hiểu biết bị lâm tiền trăng trợn trong con bão lốc của lệnhđồn quân.

Chúng tôi mong rằng nhà chức trách hãy để tâm tới bọn ăn bám này, hầu hết đều tập trung tại các cơ quan xã ấp, các phòng quân vụ tỉnh để làm tiền những người đàn hiền lành chất phác, kém hiểu biết về luật pháp.

NGÀY MAI

Tại các công sở Lê phát ? Trả về Bộ Quốc Phòng

KHÁC VỚI CUỘC THỰC TẬP BÁO ĐỘNG Ở HÀNG SANH XA LỘ

DÂN VÙNG PHÚ THỌ HÒA BÌNH TÍNH COI BỐ PHÒNG

□ Báo chí chứng kiến cuộc cứu hỏa do «địch» gây ra

SAIGON 28.5 (ST).— Dưới cơn mưa tầm tã chiều qua, cuộc thực tập tảo động giả do Bộ Chỉ Huy phân khu Đô Thành tổ chức đã bắt đầu diễn ra tại vùng Cầu Tre Phú Thọ Hòa thuộc Q.5 Saigon.

Thành phần tham dự cuộc thực tập tiếu gồm các lực lượng QC, CSGC, NDTV, và đặc biệt có chuyên môn trực thuộc tòa Đô Chánh.

Theo Đại tá Đô trưởng cho biết sở dĩ BCH/PK chọn thời gian và địa điểm này làm thí điểm thực tập và rút kinh nghiệm hiển cố Mậu thân vùng Phú Thọ Hòa đã là một trong những cứa ngõ chính VC đùng để xâm nhập, cũng như chống thường lên lúc vào Saigon vệ đêm.

Cuộc thực tập nhằm những mục đích chính : Tạo cho cả quân lẫn dân có ý thức về công tác bố phòng, ngăn chặn và tiêu diệt địch. Thực tập công tác Tâm lý chiến và Dân vận về đề dụ phòng biến cố thực tế có xảy ra trong trường hợp thì đân chúng sẽ đề hoàng mang và thiệt hại.

Tham dự cuộc thực tập đặc biệt giả vờ nói, đại diện báo chí trong nước đã được chứng kiến việc cứu hỏa do Tiểu đoàn 271VC (giả tưởng) phóa kích làm cháy nhà dân chúng, việc di tản đồng bào nạn nhân, công tác cứu thương tiếp cứu

Phó Đô Đốc Chung tấn Cang, tổng trưởng Sự GD cũng đến quan sát cuộc thực tập này.

Khác với cuộc thực tập bảo động ở GĐ cách đây mấy hôm, tại khu Hàng Xanh xa lộ, toàn thể đồng bào vùng Phú thọ Hòa đã được thông báo trước nên đều bình tĩnh đóng ngồi chánh đơn sở phòng của nhà bình cùng như nhóngiếngcaibu rồng rọn của xe chữa lửa, xe cứuthương

ÔNG ĐẠO CẢY

Nắm mộ 500 ngàn người!

Ông Nixon vốn là một miện, đại diện rao hàng cho hãng Pepsi Cola, nghĩa là một tay quảng cáo có tài.

Vừa kỷ xong thảo ước giới hạn vũ khí chiến lược SALT với Brezhnev hôm sau Nixon đã tới trước nấm mồ tập thể 500 ngàn người Nga trong nghĩa trang Leningrad để quảng cáo cho công trình của mình.

Con gì quảng cáo hay hơn là mang 500 ngàn xác chết để ra làm chứng về sự tàn khốc của chiến tranh. Trong chiến tranh thế 2, Nga và Đức chọc cọ và thi nguyên ở mặt ở Leningrad đã có 500 ngàn người chết, vậy nếu xảy ra đại chiến thế ba, với hàa tiễn 559 của Nga mang trái bom 25 megaton, với hỏa tiễn Minuthman 5 của Mỹ có thể phóng được ba bom nguyên tử xuống 5 mục tiêu cùng một lúc thì con số người chết sẽ lên đến bao nhiêu ?

Người ta ước lượng rằng một 559 của Nga chỉ cần 30 đến 45 phút là bay tới nước Mỹ, và cho nổ trái bom mạnh bằng 25 triệu tấn thuốc nổ TNT. Ngược lại các hỏa tiễn của Mỹ cũng đánh Nga được như vậy. Nếu qui vị khóng trưởng trong được megatons là gì thì xin nhắc lại trái bom nguyên tử thả xuống Hiroshima chỉ mạnh bằng 20 ngàn tấn chất nổ TNT, bằng 1 phần 50 của megaton Hiện nay Mỹ có khó có khi nguyên tử bom 5000 megaton và Nga có gần 5000.

Vậy, đúng trước 500 ngàn xác chết đã vừa nát ở Leningrad với mấy mồ cổ bé Tanya 12 tuổi, Nixon đã mới mồng tay quảng cáo gia số mệt, giản tiếc ca tượng thanh tích kỷ lục thảo ước SALT, giúp nhân loại tránh ngày có chiến tranh nguyên tử với hàng 500 triệu người. Ước chi người mang 500 ngàn xác chết triệu sĩ ở người Việt Nam chết từ 10 năm nay chôn về chung một chỗ, làm một nấm mồ tập thể. Và chúng ta sẽ mời ông Nixon sang đọc một bài diễn văn tranh cổ thật là thông thiết do các chuyên viên viết diễn văn thường thăng của Mỹ quốc soạn hoàn.

May ra ông Nixon đọc xong diễn văn thì ta sẽ có hòa bình !

CHƯƠNG TRÌNH TRUYỀN HÌNH (THỨ HAI 29-5-1972)

Việt Băng Tần số 9

16g00 Đất hiệu—Quốc kỳ
Giới thiệu chương trình
16g05 Tin gián
16g10 Tiếng nói Tổng Quản Trị
19g00 Thông cáo
19g05 Thời sự Quốc tế
19g15 Tâm Hương đặc biệt Phật Đản
20g00 Tin tức
20g30 Nhạc Thời Trang Nhạc Tuyển
21g00 Bình luận
21g10 Tiếng nói Đồng Viên
21g30 Điểm Báo
21g40 Nhạc (tiếp)
21g50 Kịch : Quách Hoe Ban Mua Nguồn
22g30 Tin chọn lọc
22g50 Kịch (tiếp)
Đại hiệu—Quốc kỳ

Mỹ Băng Tần số 11

16g00 Room 222
17g00 News
17g05 World of Sports
17g30 Animal World
18g30 Greatest Fights
19g30 Here's lucy
19g40 Evening News
20g00 Romeo Martin's Laugh In
21g00 News
21g05 High chaparral
22g00 News
22g05 Everly Brothers
23g00 Play boy after dark

THEO TIẾT LỘ CỦA PHÁI ĐOÀN 11 NGƯỜI MỸ VỪA TỪ HOA LỤC VỀ

T.C. RẤT LO NGẠI VIỆC HOA KỲ PHONG TỎA CÁC HẢI CẢNG B.V.

□ Bắc Kinh sẽ gởi hai phái đoàn qua Mỹ sau ngày bầu cử Tổng Thống tháng 11

Hồng Kông 28.5 (AP, UPI) Trung Cộng hiện rất quan tâm lo ngại việc Hoa Kỳ phong tỏa các hải cảng BV và leo thang chiến tranh VN Một phái đoàn Hoa Kỳ 11 người vừa quan thăm Trung Cộng 3 tuần về và đã hội đàm với các viên chức TrungCộng đã cho biếtrằng trên sau khi phái đoàn về đến Hồngkong.

Phái đoàn nầy của Mỹ cũng cho biết rằng Trung cộng đã đề đu cho rằng thấy dân Trung Cộng đã nhắc đến chuyến đi của TT Nixon ở Thượng Hải và bày tỏ niềm hân hoan của dân chúng trong suốt hành trình của ông tới thăm đất nước Trung Cộng đã ghi thêm vào đó một thỏa hiệp với Tân và Nga để ngăn chặng nhóm đực thân trong hồ sơ trợ giúp tại các địa phương tạm bỏ vì tình hình chiến sự.

Việc nầy nhằm giúp đỡ các bác chủ mạ những quân nhân độc thân, tử trận hay mất tích, trẻ quân tại các địa phương sẽ tham hỏi để đang được hưởng trợ cấp từ tuất.

Tuy nhiên, Bộ Quốc Phòng đòi hỏi thêm những quân nhân cần phải có đủ cam kết của nhân chứng chịu trách nhiệm nếu sau nầy có sự khiếu nại của vợ con quân nhân thụ nạn.

Mặt khác, trong 1 thông tư gởi các vị Tổng trưởng tài chánh, Kinh tế, giao thông và Bưu điện, Tư lệnh CSQG, Thư trưởng Nội vụ, phụ tá Tổng trưởng Quốc Phòng, Thủ tướng Chánh phủ đã chấp thuận cho thi hành các biện pháp mới nhằm ngăn chặn ngăn đình tập quân sự.

Thủ tướng đã chấp thuận cho thi hành 1 số biện pháp, theo đó các loại xe bọc thuộc loại M15A1, M151A2 (jeep lửu)xa loại vận tải chạy dầu 5 tấn «Reo» phải được giảo nghiệmvà kiểm soát lại.

TIN CẦN BIẾT

Ấn định mới việc nhập cảng không thanh toán bằng ngoại tệ chuyển ngân từ V.N

SAI GÒN 27.5 Liên Bộ Kinh Tế Tài Chánh vừa có một số quyếtđịnh ấn định thể thức mới cho việc nhập cảng mà không thanh toán bằngngoại tệ chuyển ngân từ Việt Nam.

Theo một nghị định của Liên Bộ kỳ ngày 24.5 vừa qua, những nghiệp vụ nhập cảnh không ngoại tệ kể trên đều phải có giấy phép nhập cảng do Bộ Kinh Tế cấp và phải Ngân Hàng Quốc Gia Việt Nam kiểm nhận.

THỦ TƯỚNG CHÁNH PHỦ KÝ NGHỊ ĐỊNH ẤN ĐỊNH

CÁN BỘ CÁC NGÀNH ĐƯỢC HƯỞNG THÊM 4 BẬC LƯƠNG

□ Thuế vụ phát hóa đơn phụ thu cho các nhà hàng

SAIGON 27.5 (VIX) — Thủ tướng Chánh phủ vừa ký nghị định đặt thêm 4 bậc lương cho Cán bộ các ngành.

Theo Nghị định trên lương Cấc bộ các ngành từ nay có thêm bậc 12 là 8.600đ 1 tháng, bậc 13 là 9.000đ 1 tháng bậc 14 là 9.400đ 1 tháng và bậc 15 là 9.800đ 1 tháng.

Nghị định trên còn ấn định năng đối với Quy chế riêng Cán bộ các ngành, các Bộ quản trị sẽ đặt thêm 4 bậc lương nói trên

Mặt khác, Nhà thuế giám thâu cũng quán cho hay các nhà hàng và khách sạn lớn lạc với Tự thuế Hi cuộc ở đường Võ Di Ngu Saigon và các Tự thuế vụ địa phương đi nhận lãnh số hóa đơn phụ thu cứu trợ nạn nhân chiến cuộc và yêm trợ tiền tàu.

Số hóa đơn đặc biệt nầy do Nhà thuế giám thâu cung quán in để thi hành sắc lệnh số 075.SL/TNT ngày 20.5.1972 và Nghị định số 301-BTC/TV ngày 24.5.72 ấn định khoản phụ thu 10% trên hóa đơn và các sắc thâu của Bộ Kinh Tế cấp và Ngân Hàng Quốc Gia Việt Nam kiểm nhận.

Mà Thánh Kỳ (bên phải) vừa cướp có 20 tiền ăn sáp ly xe bán ở Đà Nẵng. Bên trái là Nguyễn văn Hoàng, đàn em đặc lực của Mà Thánh Kỳ, có thể sẽ lãnh chung bản án tử hình. (ảnh VPDDISTDN)

SỐ VÀNG CỨU TRỢ BÃO BÃO CHIẾN NẠN DO S.T. QUYÊN GÓP

Kết quả trước nhân thêm	298.840đ S.T
— Ông Điện Lực - Trần Đức Tuấn 1 gói quần áo.	
— HS lớp 4A trường Nguyễn Bỉnh Khiêm (Phước Tuy)	1.000đ
Bà Đoàn thị Hai :	5.000đ
— Cô Đỗ Kim Định :	2.000đ
Tổng cộng	306.940đ

Bao 20 tiền ăn trăng cướp, giết người trốn ra Trung

TƯỚNG CƯỚP MÃ THÀNH KỲ SẮP BỊ XỬ BẮN Ở ĐÀ NẴNG

□ Thủ phạm sa lưới lúc đang dâm 1 thuyền trưởng

ĐÀ NẴNG 28.5 (ST) Tướng cướp giết người 20tuổi ẩu Mà thành Kỳ đã sa lưới Quân trấn Đà Nẵng lúc 21g ngày 14.5 vừa qua tạidường Hàm Nghi, khi đang kéo bằng ăn bạng và dâm 1 thuyền trưởng 3 đao vào bụng.

Được biết, sau 20 tiếng ẩu, nhiều lần đao ngắn, vượt ngục Bộ Tư lịnh CSQG Saigon đã trên gần thường cho bắt từ ở điểm chỉ hoặc bắt được, Mà thành Kỳ trốn ra Đà Nẵng tìm ăn xin và đã giết 3 người nhưng đã đông bao bọc một vòng và không dám tố giác. Mà thành Kỳ từ nơi, vô và nộp cho thường đăng.

Lần đầu hung cuối cùng tạiđường Hàm nghi 30 CSDC được đưa đến vây bắt nhưng tuổi cùng phải huy động đến hơn lượng tác quân trấn ĐN do thiếu tá Trần luuHuân dích thân đùng vô thuật mới phá tandược tên cướp khét tiếng nầy.

Trung tướng TLIQKI đã chỉ thị Tòa án Mặt trận xử thẳng cấp và truy ố tối đa thủ phạm. Theo tin tiếng Ủa ST, tên Mà thành Kỳ sẽ bị xử bắn trong ít ngày nữa tại sân vận động Chi lăng Đà nẵng.

Mặt khác cũng tại Quân Khu 1, Tòa án Quân sự mặt trận tại đây phương tuyên qua cũng đã lên án 3 quân nhân BBQ phạm pháp từ 3 năm tù đến 16 năm khổ sai về tội «tiếp vơi trường hợp gia trong» và «loạn tổ chức».

LỘC ĐỈNH KÝ

nguyên tác KIM DUNG ▣ HÀN GIANG NHẠN dịch thuật

(Tiếp Theo)

917.— CƠ NGHIỆP NHÀ ĐẠI MINH KHÔNG CÒN TẮC ĐẤT

Vi Tiểu Bảo cả mừng liền leo trống chuông đồng.

— Con mẹ nó ! Thằng chú Thu Lang làm gì mà kỳ vậy ? Hãn ngài chiêu thuyền của Đại Loan tới đây truyền chỉ lẽ nghĩa làm sao ?

Tô Thuyền đáp :

— Chắc Thủ trưởng quân gặp bọn Thổ quân Đại Loan, khó khăn cuộc Thủ chiến nên ở thắng trên và tích thu chiến thuyền.

Vi Tiểu Bảo nói :

— Đúng thế rồi ! Thuyền tự ý liệu sự như thế.

Công chúa ra chiếu không phục lên tiếng :

— Ta đoán là Thu Lang đã đầu hàng Đại Loan. Tình khác Sáng phải bắn đến phá truyền thánh chỉ.

Vi Tiểu Bảo nghe nàng nói vậy vong long hoan hỷ nên không thích ma nữa, thôi tay bẻ đít nàng lại cái lại đặt chay ra bắt tiếu chỉ.

Quả nhiên Thu Lang nghe trong mùng nhà tiếng vạn lẫn bắt cái tên tiếng trong đạo thánh chỉ.

Người của Khâm Sứ Minh là Thanh Khắc Sáng chưa đánh đã ra đầu hàng. Tư đến đón Đại Loan thuộc xin dân đề nhà Đại Thanh, Vua Khang Hy luận công ban thưởng. Nhà vua nghĩ : Thu Lang trước nghĩ rồi ở Bắc Kinh không được trong đung Nhà Vi tiểu Bảo tiếu tức hãn mới lần được nên công lớn. Ngài liền đặc cách thăng chức Vi tiểu Bảo lên Nhị đẳng Thông Cát Hầu, bắt cho một cặp Nhân hoàng linh, gia hàm Thái tử Thái bảo. Người cho tặn ấn cung đường thăng Nhất đẳng khanh sẽ đủ uy.

Vi Tiểu Bảo ta ơn rồi, trong lòng thấy thảo nhớ người mất của Ca không ngờ đến Đại Loan lại bị Thu Lang ép xuống ngày.

Sự thực giữa Vi Tiểu Bảo và Trần Khắc Sáng trước nay tình tình không hợp, lại thù nghịch nhau nữa. Sự phụ gẻ là Trần Cân Nam bị Trịnh Khắc Sáng sát hại, nên gã gián hầu thầu xương, nhưng đáo Đại Loan đẹp xong là thưa hạ của nhà Đại Minh không con một tắc đất. Gã nghĩ tới điều nay cảm thấy bàng khuâng trong dạ.

Từ thuở nhỏ Vi tiểu Bảo chưa từng đọc sách, gã chẳng quan tâm gì đến chuyện phân chia kẻ Mãn người Hán, cũng mới cứu hàn vẽ quốc tộ, nhưng đã ở trong Thiên Địa Hội lâu ngày, thường được nghe anh em nhắc tới nhiều lần và đi nhiều gã nhớ thấy người Mãn Châu chiếm mất giang sơn của người Hán, Vua Càn Long lấy vợ, gã nghe nói Thi Lang bắt Trịnh Khắc Sáng đem về Bắc Kinh, chẳng lẽ chuyện đó lắm mừng.

Gã nghĩ ngay tới phu xoài đó tên tăm kiệt lự chỉ mong khích phục thêm Đa chẳng thấy trong trong cuộc lòa lòn nay thì ... cũng cần bảo vệ Đại Loan mới cách vách viện, gọi là con một mảnh đất ở bụng người của nhà Đại Minh. Ngày đầu ấy phụ gẻ bị hại chưa lâu đáo Đại Loan lại mất nốt. Dù Trịnh Khắc Sáng có là kẻ phản nghịch nhưng vẫn phụ gẻ ở đưới ám cung ma biết việc nay, tất lắm nào phụ khoa hết nước mắt.

Bởi trước, sự phụ gẻ bị hại cũng vì nguyên nhân ông đã cùng Thu Lang chiếu đầu đến sức cùng lực kiệt, nên mới bị Trịnh Khắc Sáng ám toán, dám vào vào lưng ! cách để đưng.

Vi Tiểu Bảo thấy bỗ nặt Thu Lang nhơn nhơn đắc ý, trong lòng tức tức Gã hỏi :

— Thu Lang chẳng lẽ được đại công nay, chắc là thăng quan lớn lắm rồi ? Thi Lang mỉm cười đáp :

— Nhờ ơn điện của Hoàng thượng, ty chức được gia phong Tam đẳng Thiên Hầu bậc.

Vi Tiểu Bảo nói :

— Cung hỷ ! Cung hỷ !

Gã nghĩ bụng :

— Ta trước đã là Nhất đẳng Thông Cát hầu, nếu thăng một cấp là Tam đẳng Thiên Hầu, thì ngang hàng thằng Thu Lang ! Lại thăng lên hai cấp là có ý để ta ở ngoài cạn hơn tên tiểu tử Thi Lang nay. Nếu cả hai người cùng Tam đẳng hầu chẳng hóa ra sẽ mất lớn.

Thi Lang thình an rồi cung kính nói :

— Hoàng thượng triệu ty chức sau hồi kiến. Ngài sẽ về bàng lệ ở ngoài, xin khích lệ một hồi rồi sau cùng ngài hỏi.

— Thi Lang ! Chuyện nay người ta quan lập nên công trạng có bao ... ấy đó tay bắt cho người khong ? Trước người ở Bắc Kinh, chẳng ma nào nhớ đến ơng đã tiến cử ngày ? Thu Lang liền đáp :

— Tâu hoàng thượng ! Đa là Vi Tiểu Bảo gia đã hết lòng để bắt bảo tiểu lên thanh thượng, mới được tâm gỡ. Hoàng ân.

Hoàng thượng lại phán :

— Người là kẻ không quen nguồn gốc Con thế mới phải Vi ... ngày lập tức ta Thông Cát Đảo để tuyển chỉ cho Vi Tiểu Bảo. Trăm ngày quan tân tước cho gã để khen thưởng gã biết được người hay mà tiến cử đáng lắp công cho triều đình.

Vi Tiểu Bảo thở dài bảng bảo đa :

— Ta đã hại người nào cũng lấp nên công trạng hết. Con chính là thị lại ép phụ gẻ lên trên hoàn hoàng đào nay, không được đến ơn nữa bước Tiểu Hoàng đế không được gặp mặt ta nữa. Thu Lang ơn ta ra ta sẽ được phong đến Thông Cát vương cùng chẳng lẽ, chẳng hóa hay.

Ngoài miệng gã nói :

— Thì đại nhân ! Đại nhân ngài thiên thuyền của Đại Loan tới đây khiến ta giật hàn người lên, tưởng là thủy quân của Đại Loan kéo đến tấn công. Ai ngờ đại nhân đến đây điều vô vương an.

Thu Lang vội tự tội giải thích :

— Không dám ! Không dám ! Ty chức phụng tuân thánh chỉ, ... lòng nong sẵn mưu được gặp đại nhân. Ty chức nhân thấy ... thuyền của Đại Loan chẳng tạo rất hay rồi lại thấy ... mang tệ, nên gã thuyền Đại Loan đề đi cho chung đến nơi, Vi tiểu ...

— Ta chẳng thuyền của Đại Loan vượt ... Đâu thuyền con hay hơn một trăm mét trang sẽ bằng xem. Bản đồ ... đại nhân đã xông vương ở Đại Loan, nên trong lòng khen khích rất đôi lo au.

(Còn nữa)

25 GIỜ TREN ĐẠT KHO

25 GIỜ TREN ĐẠT KHO

BÁC SĨ THƯỜNG TRỰC

Thứ hai 29.5.1972, Buổi trưa từ 12g đến 14g30 Buổi tối từ 19g đến 22g thay ba

BS D quốc Bảo 82 Le • Duyệt SG
— Ng xư Đồng 455 Ng Trãi C L
— Đ hồng Hạnh 53 HK Ninh DK
— Phạm N Giao 214 V. Viễn CL

KẾT QUẢ XỔ SỐ KIẾN THIẾT

Mở ngày Thứ Ba 23-5-72

— Trúng 400đ	99
— Trúng 2.000đ	649
— Trúng 4.000đ	171
— Trúng 20.000đ	3517—4095
— Trúng 40.000đ	99 916
11.994 — 47.691 — 86.021	
68.416 — 47.185	
— Trúng 200.000đ	905.713
426.310 — 874.896—930.700	
— Trúng 400.000đ	769.999
910.408—563.509 — 841.599	
—Trúng lớ độc đắc 4.000.000đ	
930'309	

— Trúng ưu ủi 8.000 đ : các vé số với vé trúng lớ độc đắc chỉ sai một con số ở bắt cứ hàng số nào

Đòi nợ bị ăn đao

SAIGON (28.5) Ông Lâm Chấu 38 tuổi nhà số 331 đường Cây Phá trước đây có cho cô Dư Nguyên con ông Hà Tài vay số bạc 20.000 có nay mới trả được 6.000 cònthiếu lại 14.000 mà không trả Ngày 26.5 ông Châu đến nhà hỏi nợ thì bị đâm Dư Kha 17 tuổi cũng là con ông Tài xác đao chém trong thương Ngô nhân đóng cửa nhà vào bệnh viện cấp cứu Dư Kha đã bỏ trốn mất.

Ông Hà Tài bị nước vẻ bọt thảm vào bị bắn viên cảnh sát bắt vì bọt.

Quái xế quá cần thận

SAIGON 28.5 — Khoảng 21g đêm 26-5, ông Nguyễn thanh Cu 29t, thợ hồ (ngụ tại số Tân Thanh Biên Hòa) cùng xe Honda chạy trên đường Nguyễn Kim định về ngủ nhà bạn ở đường Nguyễn văn Thoại thành linh bị 3 tên cướp mặc đồ trắng chặn đường đùng chó lửa ăn vô bụng. Ông Cu bỏng ngã đành xuống xe để bọn cướp lấy chiếc xe Honda. Tuy nhiên sự khẩn chủ trì bỏ, bọn cướp vẫn cần thận đùng bằng súng đạp phun máu đầu ông nay trước khi lấy chiếc xe.

Mang boa nhà đi đâu ?

SAIGON 28.5 Khoảng 11 giờ sáng 26-5 nhóm viên cảnh sát đường gác trên đường Nguyễn thienThuật có chặn xét hai thanh niên đây vẻ nghi ngờ. Khi khám xét thì thấy 2 lần trong người một con dao nhọn. Cả hai liền bị điệu về trình cảnh sát tra trên cuộc ở đầu do nhóng đường Lê Đại Hành. Tra cho vẻ Phạm văn Mỗi 18 tuổi (ngụ tại hẻm 84 đường Bùi Viện) và Nguyễn văn Hùng 22 tuổi (quán phân KBC 6612). Hiện hai cậu này đều bị lập biên bản giải tòa.

Trộm bộp rồi bắt chuộc

SAIGON (28.5) — Cách đây mấy hôm cậu Huỳnh văn Thìn 18t bọc xinh ngụ tại đường Trần văn Đang Phát bị kẻ bắt lương rất trộm bộp đùng gậy rồi tay chân để trong tủ quần. Cậu này có đến bót trình nhà chức trách Bắt người vào sáng 26 tháng 5, có 2 thanh niên là mặt tìm đến tận nhà cậu Thìn bảo sẽ cho chuộc lại gậy to với giá 30.000 đ. Cậu Thìn giả vờ ưng thuận để Dương mang bộp đến chuộc đồng thời bảo tin cho nhân viên an ninh hay.

Quả nhiên, 2 tên này đến mắc bẫy và bị nhân viên cảnh sát bắt vì bọt.

Bụng thứ dở chết thảm

SAIGON.— (28.5) Lúc 11 giờ sáng 26-5, ông Trần văn Đen 45t, (ngụ tại đường Rạch Cát) cuốc đất trước nhà không may đụng phải bom M.79 nổ tung. Ông Đen bị bể nát mặt và tất thở khi được chở đến bệnh viện.

Bị bể 2 cô tự tử

SAIGON (28.5) — Cách đây 5 ngày có Hồ thị L. 17t nhà ở đường Võ Tánh phú Nhuận và cô Lâm thị S. 19t nhà ở hẻm 64 đường Hồng Thập Tự đã cho biết bỏ Bạch Đằng gặp 3 thanh niên tên Nguyễn văn Lâm 28 tuổi Nguyễn văn Thanh 26t và Trần văn Hòa tự Sơn 20t đã dỗ dành rồi bắt cóc bỏ đi chơi. Rồi vì quá giữ gìn nghiêm khắc về được, hai cô đã bị ba tên bắt lương thay phiên cưỡng hiếp nhiều lần kể đó cho tên Phạm văn Mỗi 18 tuổi (ngụ tại hẻm 84 đường Bùi Viện) và Nguyễn văn Hùng 22 tuổi (quán phân KBC 6612). Hiện hai cậu này đều bị lập biên bản giải tòa.

Bầy tớ nựng 3 tượng vàng

GIA ĐỊNH 28.5.— Ông Nguyễn Đức Tuấn (Gia Định) bằng ngà lãn ra tiếng.

Theo lời 1 gia đình có chú bị chết thêm trong trường hợp tử trên cho biết thì, họ đã và tinh bắt được một người thợ (có lẽ là thợ bạc vậy) ở nhết viên thuộc độc beatong Hiện đó lưạn dân chứng vẽ cũng hoang mang trước hiện tượng vừa nói Cũng người nghi ăn mưu thuốc cho là các tổ chức trộm cướpchưng lâm như vậy để dễ bề hoạt động trộm cắp cướp của đồng bào.

Quỉ tủ thời nay

GIA ĐỊNH (28.5).— Ông Nguyễn văn Ngọc ngụ tại đường Phú Nhuận 14 vừa đơn tố cáo về nhà chánh quyền bắt giữ đưm đóa con trai trốn đánh của ông là Nguyễn xuân Th. 24 tuổi vì quá bất hiếu. Th chỏi bỏ, hư hỏng quá độ nên đã phá hại nhiều tiền bạc của cha. Gia đình đã từ Th nhưng cậu này nó Jt ít hơn rồi lại bỏ về đêm khong kết quả đã đã quạu hàm sẽ giết cả nhà khi bị bắt Th lúc thêm 1 tội nữa là không có cần cước.

Mầu đỏ trước cổng chùa

SAIGON.— (28.5) Khoảng 21g đêm 26-5, cậu Ng. - Hữu 17t (ngụ tại hẻm 361 Bến Bình Đông) đang ngồi chơi trước cổng chùa Quang Ân, đg Mai bắc Đỉ thình linh bị kẻ lạ mặt xông đến đưng lưỡi lê đâm loạn đa khiến cho tử quy ngay tren vũ

NHẬT KÝ — NGÀN CÂNH HẠC VÀ BẠCH TUYẾT

Người còn hay mất ?

THỰC VIÊN

Hơn nửa buổi sáng, tôi ngồi trong trại ăn dưỡng quân đội ở đường Lê văn Duyệt cho gặp người quen. Tiếng là trại ăn dưỡng nhưng thực ra nơi này là một thứ nhà tù để chứa dành cho các quân nhân bị VC bắt trong các trận đánh, rồi hoặc trốn thoát, hoặc được thả về. Quân đội tạm giao cho thân chủ không thể tin cậy họ. Sau thời kỳ bị Việt cộng giam giữ, họ phải trải qua thời kỳ bị điều tra và «tẩy não».

Trước khi tôi đến đây tìm Minh, tôi đã được cảnh cáo là Minh không được tự do như tôi và cuộc tiếp xúc có lẽ sẽ làm cho tôi khó chịu vì bị đặt dưới sự kiểm soát của lính gác. Nhưng tôi cần gặp Minh mặt mũi đêm với những nỗi niềm tột cùng trong buổi tối ngày.

Từ hai năm nay, tôi mất liên lạc với Minh. Buổi chia tay sau cùng tôi biết Minh đang Đồng Tháp, nơi đơn vị anh đánh nhau từng giờ, từng ngày với Việt Cộng. Cuộc tiến đến có dễ ba điều 16 bịch như việc tôi làm rơi nhà chiếc răng giả xuống đất khi dự định nói một điều quan trọng với anh.

Cái chi tiết hay hề đã làm tôi ngượng, không liên lạc với anh Đệ, khi tôi tiết người tôi tôi không còn biết Minh nằng hay chết nữa.

Một buổi trưa ở tòa soạn, có 1 quân nhân đến đăng chân ở, đeo dấu Sư đoàn của Minh. Tôi hỏi Người linh biết Minh với những chi tiết tôi không nghĩ được, chn tôi hay Minh chết trong cuộc hành quân ở Mỹ Tho năm xưa. Từ đó tôi vên tâm về Minh. Đã chắc gì chết buồn hơn là sống.

Nhưng chỉ mấy ngày sau, 1 người linh khác, ở sư đoàn Minh đến tòa soạn đăng tin mừng 1 người đồng đội lấy vợ. Cũng với những chi tiết về Minh hết sức xác thực người linh nói Minh bị Việt cộng bắt, nói được thả về.

Làm sao không tin, khi người linh xa lạ ấy biết cả quê hương Minh, biết cả người mẹ đi tu, người mẹ mà nhiều lần tôi và Minh ao ước đi mấy khúc đó ngang về thăm, để bà cho ăn cơm với tương khô nước dừa, canh rau mồng tơi.

Tin Minh còn sống là tin xác trong tôi những mơ ước nhỏ nhoi ngày xưa. Cả giấc mộng về một cái nông trại khi hòa bình. Tôi định nói cho Minh biết tôi có giữ tất cả những ước mơ ấy, mặc dù từng ngày một, cuộc sống đổi thay. Tôi chạy đi tìm Minh ở mấy nơi. Cuối cùng là trại ăn dưỡng với mấy người linh gác luôn luôn nhắc khách đến cúi xuống ghế. Nhưng làm sao ngồi yên được, khi cả trái tim, cả hồn mình không yên. Tôi đòi theo bóng người linh cầm tăn cước tôi đi vào dãy nhà tạm trú của quân nhân. Một người cha đi tìm con run giọng nói với tôi : Chắc thế nào cũng gặp. Mừng cho cô Chưa biết con tôi có về được không ?

Lúc sau, người linh trở ra tin nghĩa : Có nữa đúng Minh họ Phan thôi. Như vậy, là thế nào, Tôi có nên tin là Minh còn sống không ? Có nên tin là Minh đã chết không ?

Trong một ngôi chùa trên Đà Lạt sống rợn bóng dưa xanh, chắc người mẹ già biết rõ. Nhưng đó ngang hiết có con và cả tiếng chuông chùa quê hương biết có ngân lên mỗi chiều cho những đứa con về rũ được bụi đường, ăn cơm.

THƠ TỰ KÊU

Sớm mai thành phố

Sớm mai trên đường phố — Oán trách ông trời cao
Đoàn linh đang lên đường — Mối đứa ngồi một xó
Miệng cười đùa vui vẻ — Gục mặt buồn rưng rưng
Nắng buổi sáng hoe vàng — Sớm mai trên đường phố
Buổi mai vào lớp học — Xe chở đầy người thân.
Nghe bạn bè xôn xao
Từng người thân nằm xuống

NGÔ MINH SANG

Tia Sáng Laser

Từ trời cao quét xuống — Sau lưng đại pháo đuổi
Những luồng sáng kinh hồn — Trên đầu phi cơ vần
Xuyên chấy vàng đôi mắt — Từng chiếm người xô đổ
Cả trung đoàn Bắc quân — Họ vấp ngã lài kềnh
Những người mũ liu liu — Sống lồng lên trước mặt
Nhu nhau chạy vô rừng — Tất cả biến đi đâu
Áo quần bươm rách nát — Nửa khuất trong rừng tối
Cùng quính quíu đôi chân — Nửa lan tành xác thân.

TỰ KÊU

tiếng sông

□ Lê Văn Xôi

Hai lá thư viết cách nhau 5 ngày, và chị nhận được cùng một lúc, trong đó có một câu trách... «Thư trước chưa thấy chị trả lời. Chị thay em đoàn hay chưa, nay nhá : có thể chị đọc nhưng không thèm trả lời, hoặc trả lời, lấy lệ...»

Xôi, xem cậu có đáng giận đáng trách không nào ? Chị đâu đó, chắc chị hiểu tại sao Xôi đã có những cái nhìn nặng nề với đời sống chung quanh rồi. Chị nghĩ thấy tội Xôi hết sức, biết chị trả lời lấy lệ ma vẫn viết thư cho chị, như thế chị hiểu em có đau lắm, phải không. Xôi Em đâm thân lam tính ma lại hay buồn bã, nhiều mặc cảm ở thế khó lắm, Xôi ơi. Chẳng bạn như cái tên của em, có gì sáu ở đó mà em mặc cảm. Rồi sau chuyện gì cũng lo «chị không tin» đâu—Hiểu rồi chị không tin thật là tại Xôi cả đó. Cậu nghe chị không Xôi, bỏ tuổi đó đi, em sẽ thấy đời vàng thoáng mai để chịu hoa, Xôi ơi.

Chị chẳng biết nói gì với Xôi về chiến tranh. Có bao nhiêu em nói hết cả rồi. Thôi thì nghĩ đó như một định mệnh, thư đính mình tan ác xui người ta gặt nhau không thù oán. Nghĩ mà buồn đến tê tái lòng đấy.

— Xôi đã được tin gì ở Huế không? chị thành thật chia mới ấu lo và cầu sự bình an cho lứa đính Xôi Nếu Xôi cần nhắn tin cho chị biết Rất tiếc phải từ chối thư riêng đúng giận chị Xôi nhé, Thân.

□ Như Lan

Từ hôm trả lời thư Lan chị có ý đợi trông Thanh thư khi nhận được thư sau, chị vui lắm mừng biết Lan quyết định ở lại.

Cô giáo Lan nhận xét rất đúng không bần hoàn toàn thương I phần lớn Lan ơ, Chị cế một cô em gái kết nghĩa thật hiếm ngoan chăm chỉ kỳ thu nào cũng đề bình bọc đề ưu, rồi có đi ngoại quốc học. I năm sau có đavứt bỏ bần người con gái kin dao e lẹ ngày nào ở quê nhà để tự do đúng theo như một thiếu nữ tây phương có lấy chồng không cần sự quyết định của cha mẹ và bây giờ sáp nước nhưng không phải thanh tai để giúp sự sở như lời cô giáo Lan ma là thanh sự và thanh mẹ của gần 2 đứa con.

Kể với Lan nghe cho vui chứ chị vẫn nghĩ tất cả đều do mình Lang Nay Lan ơ ! Em chép cho chị cái câu của Schopenhauer đó chị mới thấy Lan có vẻ bi quan quá so với cái tuổi của em đó. Như thế là không được Lan ơ. Em đừng cố dại nghe theo lời của cái nhà ông Schopenhauer đó chứ Như Lan biết là Schopenhauer người sống lập ra triết học yêm thế của Tây phương, nên tất cả những lời dạy về đạo đức của ông là nhằm diệt cái ý chí muốn sống trong ta. Ông ấy cho rằng đời là 1 chuỗi đau khổ kế tiếp và lý luận : đau khổ không phải là công cớ của tiến bộ vì có sự tiến bộ thì có đòi hỏi mà thường đòi hỏi không bao giờ được thỏa mãn, nên sinh ra đau khổ mới... Nghe nào hết sức chán! không Lan Đọc đúng mấy triết chết hết ao ước, hết hy vọng, hết lâm việc và hết muốn sống.

Lan cố học, cùng than chán Lan nhé, đừng nói với chị, «đội chán quá, học tới cùng chết... » Chả lẽ ăn rồi cũng đói vậy ăn làm gì nữa.

Lan đừng ngồi nghĩ quẩn nghĩ quanh rồi muốn chết như thế nữa nhé Muốn sau dưới không ý nghĩ vẩn vơ, em hoạt động lên ! chứt. không đi cưỡi là phải nhung nếu đi bơi Lan ơ, Đi bơi cho thân thể khỏe mạnh đầu óc mình sáu hơn, đầu có gì là «sa sỉ» mà em tự cấm mình.

Chị hiểu tâm trạng của Lan đối với nỗi đau thương của đất nước và điều cần rức đối với cái nhìn nghiêm khắc của người linh đã chứng tỏ Lan cố lí tìm tao cuỷ lắm. Em hãy quên đi vì thực trong lòng em không có không ý nghĩ nhận cho đúng đã rồi Lan ơ. Đừng tự làm khổ mình ! cách vô lý Lan nhé

Chị ngồng đây, thăm Lan và chúc Lan vui, Điều tưởng tượng của Lan về chị làm chị mất ngủ đó, Thân ái

TRẢ LỜI THƯ TÍN

— Ông LÊ TÂN TRUNG và NHÓM ĐỘC GIẢ XÃ TÂN XUÂN (SaĐéc) Rất cảm kích trước những cảm tình của quí vị dành cho ST, Bạn vẫn đã chuyển tang người phụ trách trang 2. Chúc quí vị luôn mạnh. Kính.

—Cậu PHẠM HỮU CHÍ (NhaTrang) ST không có mục rao vặt miễn phí, vì tình trạng tài chánh của tờ báo không cho phép. Tuy nhiên thông cảm với hoàn cảnh khó khăn của cậu, ST cho đăng lời rao của bạn mất kỷ niệm trang 8 nhưng chỉ 1 lần thôi nhé. Anh văn phòng trưởng ở dưới đó đã nói đúng đó. Chúc cậu đã can đảm vượt qua mọi khó khăn. Mến

—Đại úy vô danh (Saigon rất tiếc không thể sắp bài nhận định của ông vào mục sao cả. Mong ông thông cảm, chúc ông luôn vui mạnh. Kính.

Ông Vương mộng Hồng KBC 1507 và ông Nguyễn Đăng(I.A.)ST rất bận bạn được sự tiếp tay của các ông, các ông có thể đến tòa soạn trong giờ làm việc để bàn thêm. Kính.

—Ông Trần v Nhựu (Hội An) Rất vui khi được sự tiếp tay của bạn. Tạm thời bạn hãy liên lạc với ST Huế số 35 Đinh Bộ Lĩnh Huế việc ấy chưa vững chắc tôi không thể thực hiện được. Mong được bạn thông cảm.

ĐIỆN ẢNH

Chuyển âm : một nghề...vô danh nhưng có tính cách quyết định.

(TIẾP THEO)

Chuyển viên kỹ thuật và máy móc

Khi đã lựa chọn song các diễn viên, giai đoạn thứ hai của công việc chuyển âm tùy thuộc vào máy móc. Một phòng chuyển âm (loại bố trí nếu so với cái phòng chuyển âm ở Phim) của Hãng Phim Đại Á cung cấp các nhu cầu đó cho nhóm chuyển âm giai đoạn này :

— Chuyển viên âm thanh.
— Máy chiếu phim đồng bộ
— Máy ghi âm điện tử 1/4
— Bàng điện tử 16mm

Ở VN, kỹ thuật chỉ tiến đến giai đoạn tập nói âm thanh và hình ảnh vào tăng điện từ16mm là hết. Phần hoàn tất cuốn phim, ta mất khâu gần phải gửi đi ngoại quốc. Ông giám đốc hãng phim Đại Á đang làm việc kiểu «Kiến tha lâu đầy tổ» để thực hiện phần kỹ thuật quan trọng và cuối cùng đó tại phòng chuyển âm đã được tạo nên trong các điều kiện hết sức đề thương, hết sức vất vả.

THỰC VIÊN

(Còn nữa)

SÁCH BÁO

Nhà văn DOÃN DÂN vừa vĩnh biệt chiến trường

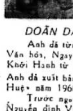

DOÃN DÂN

Nhà văn Doãn Dân đã từ thương tại chiến trường Quảng Trị ngày 29-4-1972 tức ngày 16 tháng 3 năm Nhâm Tý, đã làm mọi người vô cùng xúc động nhất là các anh em trong giới văn nghệ.

Anh tên thật là Trần Doãn Dân sinh năm 1938 tại Nam Định, xuất thân trường Sĩ quan Trừ Bị Thủ Đức, khóa 15, Đại úy trong Quân lực VNCH.

Anh đã từng đăng truyện ngắn trên các tạp chí Văn hóa, Ngày nay, Tân Phong, Bách Khoa, Văn, Khởi Hành từ khiêu năm qua.

Anh đã xuất bản tập truyện đầu tiên vào «Chỗ của Huế» năm 1968 (Nhân Văn Xã ấn hành).

Trước ngày từ trận, anh có trao cho nhà xuất bản Nguyễn Đình Vượng ấn hành tập truyện «TIẾNG GỌI THÂM» trong tủ sách Tân Văn số 49 tháng 5/72 Anh chưa kịp thay mặt tác phẩm thì hai chân đời thì anh đã vinh biệt, mọi người tại chiến trường Quảng Trị.

Nghe đâu anh còn tập truyện «tiếng buồn đuổi theo» và truyện dài «con gió buồn» chưa xuất bản

«Chỗ của Huế» tác phẩm đầu tay của anh dài 120tr. xuất bản năm 1968 là 1 truyện tình cảm động giữa 1 cô gái giang hồ và 1 chàng thanh niên nghèo.

Huệ nhân vật chính là 1 người đàn bà có nhan sắc sau 1 lần bị sự khinh du đã để mang bầu rồi bỏ rơi. Huệ phải ra thăm lam gái mãi dâm Hoàng ở đầy H gặp Sơn, một thanh niên mồ côi, nghèo sống một đời vất vưởng nhưng đầy sầu. Hai yêu nhau rồi lấy nhau bất chấp dư luận. Huệ chưa một cái nhà nhỏ, mang nội tự, chăng đi kém tiền, sống một đời nghèo tùng nhưng hạnh phúc. Nhưng dư luận và thành kiến của xã hội không để họ yên. Nàng bị chồi nhà đòi tông cổ mang ra khỏi nhà vì quá khứ bẩn thỉu của nàng. Chàng thất nghiệp đi rách, Huệ đành phải về chôn cất Khi Sơn tìm được 1 việc làm khác đủ sống về tìm Huệ thì nàng đã từ trần vì bịnh lao.

«Tiếng gọi thâm» đã Tân Văn xếp xuất bản gồm những truyện ngắn nói nhất mà ông đang rất rác trên sáu tạp chí gồm fav, tất được chiếu người chú ý.

Doãn Dân là 1 nhà văn khá thận lạng trong sinh hoạt văn học nghệ thuật ở đây. Anh thận lạng sáng tác thận lạng xuất bản.

Hầu hết các sách của anh đều là những truyện tâm lý xã hội tình cảm tế nhị sâu sắc bởi phép chứng mực không mới quá cũng không cũ quá, được mọi tầng lớp độc giả yêu thích.

Anh mất đi để lại 1 gia đình gồm vợ và 5 con Sau các nhà văn Sơng Linh, Y Uyên... bây giờ đến Doãn Dân, 1 nhà văn nữa vừa vinh biệt chiến trường để lại đàng sau 1 gia đình nhỏ nhắc, 1 văn nghiệp dở dang với nỗi tiếc thương trong lòng mọi người yêu mến anh.

HOÀNG SA

XÃ HỘI

CARITAS Saigon cứu trợ

Nhằm mục đích xoa dịu phần nào, những đau khổ, mất mát của hàng ngàn đồng bào chiến nạn, từ nhiều tỉnh đổ về các trại tạm cư trong khu vực Sg và GĐ. Trong 1 phiên nhóm giữa Caritas Sg và hội cựu SV công giáo vừa cuối tuần qua đã đi đến quyết định thành lập 1 văn phòng điều hành gồm 6y ban, hầu thực hiện việc cứu trợ được kết quả hơn. Các ủy ban gồm có 1 giáo sĩ, liên lạc, lạc quyên, quan sát, ngoại vụ và văn phòng điều hành cũng quyết định thành lập tại mỗi trạm tiếp cư 2 văn phòng về xã hội.

Trong tiến giai qua, văn phòng điều hành đã liên lạc với các cơ quan công tư, trong cũng như ngoài nước để nhận được nhiều tặng vật, cũng như tiền mặt tới đến nhờ chuyển tới tay đồng bào chiến nạn, tại các trung tâm tiếp cư. Với những phẩm vật và tiền bạc quyên góp được đó, văn phòng điều hành đã cử các phái đoàn đi nghiên cứu tại mỗi trại tạm cư và tùy theo nhu cầu của đồng bào, văn phòng điều hành sẽ giúp đỡ.

Từ đầu tháng 5/72 tới nay, Caritas Saigon đã cử người đi thăm nom và giúp đỡ tại các trại tiếp cư sau đây : trạm tỵ nạn Trường Tân sơn Hòa GiaĐịnh, trại Đồng công Tam Hà Thủ Đức, trại Thạnh Lộc, Thôn Gò Vấp, trạm tiếp đón bến xe An Đông, trại tiếp cư trường Chi Lăng II GiaĐịnh. - Tại các trại tạm cư phái đoàn đã trao tới tận tay đồng bào, tùy theo gia đình 1 số tiền mặt, cũng như một số tăng phẩm như gạo, muối, vừa, quần áo, mùng, mền, chiếu và bột mì...

Khánh hưng : Học sinh Trung học Công lập Hoàng Diệu tổ chức viếng thăm và tặng quà cho Cô Nhi Viện.

Hiệu đoàn học sinh Trường Trung học Công lập Hoàng Diệu Ba Xuyên đã tổ chức buổi viếng thăm và tặng quà cho các cô nhi tại cô nhi viện Khánh Hưng hồi 9 giờ ngày 18-5-72.

Tại đây Hiệu đoàn đã trao tặng một số quà gồm sữa hộp, bánh kẹo và đồ chơi trẻ em.

Sau lễ Hiệu đoàn đã đến thăm viếng các chiến sĩ nằm điều trị tại Quân Y Viện Trường bà Hàn Tại đây các em học sinh đã trao 192 phần quà gồm sữahộp khăn mặt và kem đánh răng cho các thương binh binh

Được biết trị giá tặng phẩm đúng cho công tác xã hội này tại hai điểm vừa kể lên đến 34000đ do các em học sinh tự nguyện đóng góp mua phẩm vật trao tặng các em cô nhi và các anh thương binh binh.

HỘP THƯ SINH HOẠT

Trong chiều hướng phục vụ hữu hiệu bạn đọc hộp thư sinh hoạt được mở ra trong khuôn khổ cột báo nhằm để tiếp nhận mọi thắc mắc về y học, luật pháp, quân dịch vụ, của qui vị độc giả. Thư từ hỏi về : học sin đề tên BS Bích, về Luật pháp đềLuật Gia Hiền Minh. Quân dịch gởi về ô. Hùng Phong địa chỉ tòa soạn ST 135 Võ Tánh Sài Gòn.

□ Ông Nguyễn văn Canh

HỎI :

Tôi là 1 đứa trẻ mồ côi, sống với chú ruột nhà nghèo, khi lớn lên cha mẹ nuôi cho tôi đi học nghề thợ máy và các giấy tờ lý lịch do cha mẹ nuôi làm cho. Khi lập cần cước thì nhân viên hữu trách cho biết tôi «trùng lý lịch» với người khác.

Cha mẹ cuối tôi không hiểu phép luật, cần tôi thì vô tình xử dụng giấy tờ cha mẹ nuôi lo cho.

Xin hỏi có cách nào để tránh khỏi việc bị truy tố và điều chỉnh tình trạng hay không ?

Trả lời

Tôi nghĩ rằng cha mẹ nuôi của ông đã lấy khai sinh của 1 người khác để cho ông xử dụng và như vậy không có thể có sự ve tính dược. Do đó, nếu việc này 5 phát giác cha mẹ nuôi của ông và ông không thể nào tránh khỏi việc bị truy tố ra tòa được.

Tuy nhiên tùy trường hợp cha mẹ nuôi và ông có thể được tòa cho hưởng ân huệ khoan hồng.

Chỉ sau khi có bản án xác nhận ông xử dụng lý lịch của người khác, ông mới có thể xin xác thể sổ khai sinh riêng cho ông để điều chỉnh lại thân trạng của ông.

HIỀN MINH

□ Nguyễn tấn Tài (Phong Dinh) hỏi :

— Tôi biện là quân nhân thuộc đơn vị công binh chiến đấu nhập ngũ năm 1969, đậu tú tài năm 1970 đã bị bắc đơn đi học lớp sĩ quan trừ bị ThủĐức khi mới thăm niên quân vụ 1 năm 3 tháng 17 ngày vậy : 1/ Tôi phải đợi đến bao giờ mới có quyền làm đơn xin theo học lớp SQTB ? 2/ Nếu tôi đậu tú tài năm nay thì tôi có quyền được đi học sĩ quan Đà Lạt ngay không ? (tôi sinh 1950)

Trả lời :

— Ông phải đợi đủ 5 năm thâm niên quân vụ trong cả hai trường hợp.

□ Đoàn Đức Tú (Đàlạt) hỏi :

— Tôi sinh năm 1948,SV năm thứ 3 ĐHVK,đã bắt tuân lịnh gọi nhập ngũ tập thể từ 1968 vì thi rớt tiến Đại học, và tiếp tục trên trành từ đó đến nay.

1) Bây giờ tôi muốn ra trình diện thì hiện tôi có được theo học lớp dự bị SQ không ? 2) Tôi phải trình diện ở đâu ? 3) Tôi ở Đà Lạt thuộc QK2, nếu ra trình diện họ sẽ đưa tôi đi đâu ? 4) Nếu tôi ra trình diện và được theo học lớp ĐBSQ mà chưa có khóa học thì họ có cho tôi về nhà chờ bay sẽ giữ tuổi đợi ngày nhập khóa ?

5) Tôi hiện có cha mẹ già yếu trên 60 tuổi, 1 vợ 2 con và cô 1 anh trai hiện trong nghành Cảnh sát, vậy có thể xin phục vụ gần nguyên quán ?

6) Cấp bậc Chuẩn uý 1 vợ 2 con lương được bao nhiêu ?

Trả lời :

1) Được, nhưng phải trình diện ngay trong thời gian cho được hưởng ân hạn. 2) Nơi Tiểu khu gần nhất. 3) Về trường BBTbị đức (hiện đã bỏ giai đoạn 9 tuần tại TTHLQT). 4) Bắt buộc phải nhập ngũ ngay. 5) Không đủ điều kiện. 6) Trên 11,000đ.

HÙNG PHONG

Sách báo mới muốn được giới thiệu

Các văn hữu và các nhà xuất bản có sách báo mới muốn giới thiệu trên trang Sinh Hoạt Sống Thân, hãy gửi tác phẩm về **Cô TRÚNG DUNG** số 135 Võ Tánh Sàigon.

□ BÚT KÝ □ KÝ SỰ □ PHÓNG SỰ □ HÌNH ẢNH □ TÀI LIỆU □ DIỄN ĐÀN □

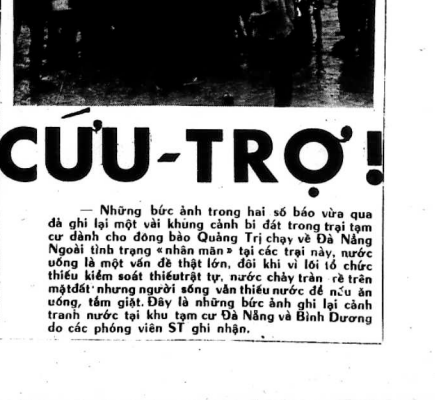

□ HÌNH ẢNH NGUYỄN KINH CHÂU, NGUYỄN QUÝ, NGỌC THANH □ THỰC HIỆN TÂN DÂN

CỨU-TRỢ !

— Những bức ảnh trong hai số báo vừa qua đã ghi lại một vài khung cảnh bi đát trong trại tạm cư dành cho đồng bào Quảng Trị chạy về Đà Nẵng Ngoài tình trạng «nhân mãn» tại các trại này, nước uống là một vấn đề thật lớn, đôi khi vì lối tổ chức thiếu kiểm soát thiếutrật tự, nước chảy trản rẻ trên mặtđất nhưng người sống vẫn thiếu nước để nấu ăn uống, tắm giặt. Đây là những bức ảnh ghi lại cảnh tranh nước tại khu tạm cư Đà Nẵng và Bình Dương do các phóng viên ST ghi nhận.

BẢO TÍNH KỲ 132

SÓNG THẦN

THỨ HAI 29-05-1972

NĂM THỨ 2 — SỐ 219 ▣ PHỤ TRÁCH NGUYỄN HƯỚNG TÂM — VŨ NGỌC LONG — HÙNG PHONG — TÂN DẬN

TRONG KHI TẤT CẢ DÂN PLEIKU BỎ TỈNH CHẠY VỀ SAIGON VÀ CÁC TỈNH MIỀN BIỂN LÁNH NẠN

DÂN CHIẾN NẠN TỪ TÂN CẢNH KONTUM ĐANG DỞ SỐNG DỞ CHẾT KHI ĐẾN PLEIKU

☐ Thực phẩm cứu trợ tượng trưng mỗi ngày là ít cả ram gạo và muối ☐ Bị thương sứt trán, rách nát chân tay : thuốc đỏ. Nội thương thì uống thuốc cảm

☐ *Bút ký BÙI VŨ*

(TIẾP THEO)

Thực phẩm cứu trợ : gạo và muối

Hiện thời tại các trung tâm tạm cư dọc đường bào Kontum lánh nạn đến Pleiku có trên 50 ngàn đồng bào. Đó là chưa kể một số người khác tự tìm lấy chỗ trú thân nơi những cần nhà bỏ ngỏ trong thị xã, hoặc ở những nhà bà con thân thuộc tại Pleiku.

Trong cuộc tiếp xúc giữa chúng tôi với 1 ủy viên trong ủy ban cứu trợ, Ông trưởng ty thực, Bộ Pleiku Vũ Tông Chinh, đồng thời là trưởng tiểu ban công tác, trực tiếp phân phối phẩm vật cứu trợ đến tay đồng bào chiến nạn, chúng tôi được biết: mỗi ngày mỗi người lớn được cấp phát 500g gạo, 200 muối. Trẻ em dưới 2 tuổi được cấp 1 lon sữa đặc cho 1 tuần lễ. Mỗi người phải tự lo liệu lấy với chúng đồ thực phẩm để dù sống qua ngày, đoạn tháng. Trong cuộc gặp gỡ ngắn, ông Vũ Tông Chinh cũng đã cho chúng tôi biết những khó khăn lớn lao gặp phải mà chính quyền địa phương không thể giải quyết được. Những khó khăn gặp phải đó lẫn lộn có phương tiện và phẩm vật, đủ ủy ban cứu trợ có đầy đủ sự tận tâm và thiện chí phục vụ chăng quên ngày đêm. UB cứu trợ thừa hiểu những gì đã phân phối chỉ như ở giọt nước nhỏ trong con sông bao Kontum đến Pleiku với hai bàn tay trắng. Họ chẳng mang theo được gì ngoài mỗi bộ áo quần trên người hôi hám và cũ rách.

Họ cần tất cả mọi thứ cần thiết cho sự sống mỗi ngày. Gạo, mắm, nước uống, áo quần, ấm áng, thuốc uống và được có những điều kiện vệ sinh tối thiểu. Trong khi đó ủy ban cứu trợ của chính quyền địa phương

Chỉ giúp được một cách tượng trưng gạo và muối.

Trên nguyên tắc, tại mỗi trung tâm sẽ có 1 cán bộ y tế chăm sóc cho sức khỏe mấy ngàn người. Nhưng do chỉ là trên nguyên tắc, ký thực ty y tế Pleiku không có cán bộ để thực hiện điều đó.

Thuốc đỏ..loại thuốc chữa trị bả chứng

Ty y tế Pleiku hoàn toàn thiếu nhân viên từ sau khi có lệnh di tản. Một số cán bộ y tế đã tự động bỏ ty mà chạy. Do đó, ngày cả bệnh viện toàn khoa Pleiku đã không có nhân viên để chăm sóc sức khỏe cho bệnh nhân thì làm sao có thể phân phối được cán bộ y tế đến cắt-tham tiếp cư đồng bào tị nạn. Các bệnh nhân đau ốm tại các trung tâm tạm cư đến trông cậy vào sự giúp đỡ của anh em trong ủy ban cứu trợ. Các vị ấy tận sự «bác sĩ» bất đắc dĩ nay vừa chẩn bệnh vừa cho thuốc. Bệnh nhân tự khai với họ bịnh trạng của mình, thế rồi được họ cấp phát ngay cho, mà chẳng cần suy nghĩ thuốc đó nếu bị ngoại thương những viênABC nếu nội thương ! Thật xác động khi tôi tận mắt chứng kiến sự làm việc bất chấp cả đêm ngày, của 1 số người trong ủy ban cứu trợ và tiếp Phẩm lúc các xam quân chớcđầu học Pleiku. Tôi không giấu được nỗi xúc động khi thấy 20 thanh niên người Thượng đã tự nguyện ở lại giúp đồng bào có kinh lân thương vừa tự nạn đến. Họ có quyền ra đi đi tày nếu họ muốn mà chẳng sắp phải một sự ngăn cản nào. Nhưng họ đã không làm thế. Họ tự nguyện hy sinh ở lại, hy sinh những giấc ngủ đêm ngày để lo cho hàng ngàn đồng bào khốn khổ. Chính những bàn tay này đã xoa dịu được phần nào nỗi đớn đau rất cực vô bờ của đồng bào trong thời loạn lạc.Chẳng bỏ vào một số viên chớc chỉnhquyền địa phương được giữ họ đượcthêm hưởng mọi thứ ăn huệ của nhànước giờ khi hữu sự, đồng bào cần đến họ thì bọn chúng đã cao chạy xabay từ những ngày đầu. Thật tên họ biết Lao !

Cảng hèn hạ và điểm nhục hơn nữa, 1 số khác sau khi đã dựa được vợ con gia tài sản nghiệp về Saigon họ nghĩ lại Pleiku làm ra mặt ra vẻ đã cố thủ, sống chết với giặc. Kỳ thực, bọn người này ở lại để lợi dụng tình trạng dực nước béo cò. Vợ viết tiền bạc của đồng bào khốn khổ trong các vụ di tản của những người hẩu quân hồn quan. Thật chẳng còn gì hèn hạ, đê tiện, vô liêm sỉ hơn thế nữa ! Thật tình chúng tôi không thể giữ được sự bình tĩnh để không phẫn nộ khi để cập đến bọn người hèn hạ nói trên. Bọn chúng đã chẳng mảy chút lương tri tối thiểu để làm người. Bọn họ là những ai, làm gì, ở đâu, thì chỉ cần hỏi bất cứ người nào trong hàng vạn đồng bào Pleiku thì đó là. Điều bì đát, đó chính là những khuôn mặt có vẻ có học, có vẻ đạo mạo và có thế lực—dì nhiên—Nhưng nếu chiếu trên là nỗi bất hạnh cho chúng ta nói chung, cho đồng bào Thượng nói riêng, thì đó cũng là dịp để phơi bày một cách tơ trần, sống trong những bộ mặt hèn hạ, bần thỉu mà sau cơn đớn đau bào Pleiku Kontum vẫn lầm tưởng đó là những bộ mặt không đến nỗi xấu.

Đại diện dân chạy trước

Ở đây cũng cần nhắc thêm một đầu ngọn để giới thiệu một số khuôn mặt tại Tây nguyên.

Ngay từ sau cái đêm Mậu Tân Cảnh, một số dân biểu có bản hiệu tại địa phương vội vã ra mặt. Họ chạy phương tiện di tản vợ con và mình rồi bỏ địa phương càng sớm càng tốt. Mặt khác, họ vội vàng cho gỡ các biểu hiệu văn phòng của mình để nhờ ra, chẳng cần vị dân biểu khả kính nghĩ vậy. Cũng sẵn nói về nó phải kể gia tài sản nghiệp chưa đi chuyển kịp.

Mới ngày dân biểu vào ngày 30 tháng 4, khi từ Saigon vừa trở về Pleiku vừa nhiều ngày xa địa phương, vừa bước xuống trạm Hàng không VN, nhìn cảnh tương Pleiku chạy loạn, ngài đại diện dân mày đâm ra. Rồi thật chạy chẳng thoát ! Thế là thay vì ở lại vài hôm thăm dân cho biết sự tình.

(CÒN TIẾP)

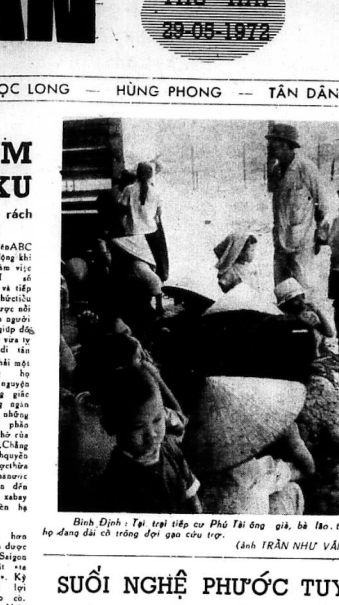

Bình Định : Tại trại tiếp cư Phú Tài ông già, bà lão, trẻ em họ đang dài cổ trông đợi gạo cứu trợ. (ảnh TRẦN NHƯ VÂN)

SUỐI NGHỆ PHƯỚC TUY VỚI NGƯỜI GIỚI TUYẾN

☐ Máu, nước mắt và nước miếng là những thức ăn đầu mùa chạy loạn. ☐ *VĂN HƯỚNG*

(TIẾP THEO)

Qua vài cầu bắc và giao, tôi đi vào những vườn để khức mắc mà kể đi cư, nào cũng thường gặp phải. Tại đề-tập đến vấn đề phẩm vật cứu trợ của đồng bào thường hay bị hao hụt hoặc mất mát, ông cố phương thuốc nào làm sáng tỏ vấn đề nếu đồng bào ta thắc vẻ việc nay.

Anh Tuấn cho biết :

Chúng tôi đã thiết lập và phân chia bảy nơi cách tơ trên, sống trong những bộ mặt hèn hạ, bần thỉu mà sau cơn đớn đau bào Pleiku Kontum vẫn lầm tưởng đó là những bộ mặt không đến nỗi xấu.

Ông Phước tiếp : Chúng tôi đã cố gắng bao cự ngụ tại đường Kỳ Con gần Ty Xã hội đều biết rõ. Vào dịp của Tết cách đây không lâu Ty Xã Hội tự mình phát giác và hỏi hoàn lẻ là kho của Ty bị mất trên 200 kết đầu ấu. Mới kết 6 hộp tổng cộng tất cả là 1200 hộp 3 lít 8. Sự mất mát xảy đến ấu khá lớn cây có nhiều nghi vấn đối với đồng bào cư trú chung quanh. Lẽ đã hiển là tại Ty xã hội ngày đêm có nhân viên ăn ở tại chỗ.

Lẽ sai chỉ không đây nửa thông sau số đầu mất mất chính lưu, Tỉnh cũng không hề biết. Bí mật vẫn bao tồn. Nhưng biết đâu số đầu bị mất nầy trong số sách lại có tên người thụ hưởng lạc quyền ??

Để kết thúc loạt bài này, không gì hơn chúng tôi trong mong Đại tướng trưởng đích thân (ngày sau đó sẽ đến tỷ Xã hội để duyệt xét tại sự riêu hành công như số sách kế toán và phẩm vật cứu trợ.

HOÀNG KỲ

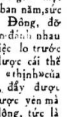

Thông báo

VĂN PHÒNG ĐẠI DIỆN SÓNG THẦN BÌNH THUẬN

Gần đây có một số người, mạo nhận là thông tin viên Sóng Thần tại Bình Thuận để làm liên đồng bào, trong các dịp vụ thắc mắc, khiếu nại...

Để chặn đứng các hành vi bất chính của số người trên. Yêu cầu đồng bào xin liên lạc trực tiếp với chúng tôi tại số 88 Trần hưng Đạo Phan Thiết, mỗi khi cần đến.

VP/Sóng Thần Phan Thiết

Từ Bình Định, Kontum,Pleiku được di chuyển về Ninh Thuận nhờ đỡ cứu trợ, nhưng

TRƯỜNG TY XÃ HỘI NINH THUẬN ĂN CHẶN PHẨM VẬT CỨU TRỢ

☐ HOÀNG KỲ

(TIẾP THEO)

Theo số lượng về gạo, đồng bào tị nạn được lĩnh mỗi khẩu phần 500 gờ ram và 200 gờram muối hàm có nước mắm 1oạy.Duyhành chỉ trong ngày đầu tiên đồng bào được lãnh 1 phần mình không 400 gờ ram gạo (Làng lon lường.) Mấu muốitờ ngày trung tâm tiếp nhận đồng bào tynạn đến nay không hề có và Ty xã hội không hề cho biết lý do.

Qua ngày thứ hai trở về sau «Đặc tiện việc sắc-ty Xã hội không phát riêng cho từng người số gạo ăn định trải qui cứ phát 1 bao cho 200 người và bắt buộc đem về trại điểm Bảo gạo ấu lưu đây. Nhưng phần nhiều lưng bơn đây ,la 100 kỳ. Khi đem về trại chia mỗi người chỉ vào khoảng 300 đến 350 gờ ram là nhiều nhất.

«Một hạt gạo đối với chúng tôi trong giờ phút này là cả sự quí báu vô cùng. Dù ít nhiều cũng là dịp ăn của chính phủhà hiệnthích tượngthân tượngđi.Nhưng tại sao nhân viên lại nữ ăn chặn hết của chúng tôi như vậy Hoàn cảnh bi thảm của chúng tôi hiện tại không đem lại cho họ một cảm đồng nào hay sao ? Ông Đại diện đồng bào tỵ nạn B Đạnh thẳng thắt kêu lên. Chúng tôi im lặng nhưng chấp nhận sự thành thật của ông với việc làm tác trách của Ty Xã Hội Ninh Thuận.Chúng tôi tỉnh thứ mới hai tiếu và đưa ra một đáp số để bình đúng được một số lượng gạo mà Ty Xã Hội có thể kiểm chứ dựa vào số đồng bào tỵ nạn CS tại tỉnh Ninh Thuận mỗi ngày.

Chỉ cần ăn bớt mỗi nạn nhân 100 gờ ram gạo x 1248 người = 124kgß và tỉnh trưng nếu không có biện pháp ngăn chặn, mỗi tháng Ty Xã hội Ninh Thuận có thể kiếm khoảng 5,000.kg gạoĐiềnđáng nói hơn nữa, «đoạn nhân chiến cuộc ngay mẫu gạo ,đang từ đầu tháng đến cuối tháng

còn số thực phẩm phụ như mảmmuối nếu đưa ra tiêu chuẩn cấp phát tức nhiên phải có 1 số lượng dự trữNếu không cấp phát thì số lượng thực phẩm nay chạy đi đâu ?

Chúng tôi tin chắc rằng khi sựkiện nầy đưa ra trước dư luận. Ty xhội Ninh Thuận sẽ có 1 con số bù đắp vào khoảng trống.

Từ lâu nguồn tin cho chúng tôi biết tỵ ty xã hội Ninh Thuận có một nhân vật khá hỗ trợ về kỹ thuật hành chánh, kỹ thuật lấp khoảng trống bằng con số thật tính vì. Chúng tôi tin tưởng sự kiện nầy đúng hồi vì chúng tôi cần cứ vào một sự thật mà chắc có lẽ 1 số đồng bao cư ngụ tại đường Kỳ Con gần Ty Xã hội đều biết rõ. Vào dịp của Tết cách đây không lâu Ty Xã Hội tự mình phát giác và hỏi hoàn lẻ là kho của Ty bị mất trên 200 kết đầu ấu. Mới kết 6 hộp tổng cộng

MƯỜI HAI SỨ

Lịch sử võ hiệp tiểu thuyết

☐ VŨ NGỌC BÌNH

(8)

HỒI THỨ BA :

Hai Hồ một giang san,
Kiều Sứ quản mở trận ;
Thề yếu phải dụng mưu,
Điền Bạc hiến kế lạ.

(TIẾP THEO)

Chúng tướng cũng như đám mưu sĩ thấy đều im lặng, ai cũng có vẻ nóng lòng muốn nghe xem Điền Bạc bàn thế cảo. Điền Bạc từ lúc bỗ khán đến hãy giờ ngồi không nhúc nhích, nay hơi cực cựa có vẻ ấy nay, hai mắt hết lim dim lại mở rộng, ngẩng ngửng hồi lâu, mới đứng lên trịnh trọng :

— Bẩm sứ quản, tại hại đã có sẵn kế ở trong lòng, nhưng... nhưng... Điền Bạc lại lim dim cặp mắt, bộ điều lúng túng Kiều sứ quản chợt tỉnh ngộ, vỗ bàn truyền :

— Phải lắm ! Phải ! Việc quốc chế nên hàn và không nên lộ bí mật. Điền quản hãy khoan nói đã. Các tướng các mưu sĩ cứ trở về ai lo việc nấy ta nhất định nghe lời can của Điền quản chưa vội tiến binh. Các người đợi tin. đừng có trễ nãi

Mọi người bái tạ lực tực ra về mỗi người mang một ý nghĩ trong lòng không yên. Lúc ấy trong dại sảnh phủ đường Kiều sứ quản chỉ còn có mưu sĩ Điền Bạc ngồi lại. Sứ quản, đợi cho mọi người ra hết mới ngồi xuống, ân cần hỏi Điền Bạc :

— Bây giờ thì Chế nay xin được nghe cao kế đây !

Điền Bạc sửa lại tà áo trịnh trọng :

— Việc ra quản trước sau cũng phải lâm rồi Từ ngày Sứ quản chiếm giữPhong Châu, cường lệnh của Cổ Loa,cùng với anh hùng khắp nơi mỗi người giữ một giang sơn, đến nay đã được vài ba năm,sức không đủ mạnh để phá Bắc, đẹp Đông, đẹp Nam, chiếm Tây nay muốn ra quản đánh nhau với Sứ quản Nguyễn Khoan, việc lo trước nhất là phải làm sao phá vỡ được cái thế yên ổn của Khoan, đem được cái «trịnhnước» Khoan làm cái «trịnh» của mình, đẩy được Khoan vào chỗ nguy để mình được yên mà không làm cho bốn phương nào động, tức là thành toàn được Khoan mà không làm cho các sứ quản khác động binh.

Điền Bạc luận một thái một hồi, Kiều Công Hãn như sực tỉnh, dần dần ra khỏi được giấc mê. Sứ quản cả mừng :

— Trời cho ta được Điền quản, chẳng khác nào đại hạn gặp mưa, ta còn lo gì đại nghiệp chẳng thành nữa,

Điền Bạc vội tạ lại :

— Bẩm sứ quản, Điền Bạc đâu dám thế Anh Hùng hào kiệt trong thiên hạ không phải là hiếm, nay tôi thờ Sứ quản thì quyết dốc hết sức hèn tài mọn ra hiến đáp. Việc nay đến như vậy, lâm sao Điền Bạc nầy còn dám «ngủ nhiều» nữa !

Kiều sứ quản cả cười :

— Hay lắm ! Vậy Điền quản định kế như thế nào ?

Điền Bạc luận :

Không phải chỉ có lưu nhiều mà Nguyễn Khoan yên ổn, không phải chỉ có hạ nghiêu ngưu, muốn quản mà Nguyễn Khoan được yên, không phải chỉ có nhiều quân tế tác tính khôn ở biên giới mà thông được hết việc thiên hạ. Nguyễn Khoan yên được ở bên ngoài, vững được thế thủ mà không vững được thế công; ấy là nhờ cả vào một người...

Kiều sứ quản vội hỏi :

— Nguyễn Khoan nhờ vào ai mà được như thế

— Nguyễn Khoan nhờ vào nhà sư Không Trí Thiền sư ở Yên Lạc mà được như ngày nay.

— Không Trí Thiền sư là người thế nào?

— Không Trí Thiền sư ở Yên Lạc là một phật gia chính phái, chủ trương bí trí giúp cho tổ chức lộ của Nguyễn Khoan được vững chắc bày cho Nguyễn Khoan phép trị ngoại được hòa hoãn. Thiền sư dưới tay có bà trăm đệ tử, có nhiều người tài. Gần đây tại ha được biết : Thiền sư không bằng lòng các hành vi Huyện quan Bà Điền nhiều lần khuyên Nguyễn Khoan phải cất chức Huyện quan thay bằng người có tài có đức Nhưng huyện quan Bà Điền vốn là tên lưu manh hiểu sắc liên sận động với Nguyễn Khoan,dâng gái đẹp dứt bực vàng khiến Nguyễn Khoan mờ mắt Huyện quan Bà Điền lại còn mua được vị sư coi về Hoa Phap Đường Chùa Yên Lạc kéo bè kết đảng nội bộ chia rẽ với Thiền sư không Trí. Việc này Thiền sư không phải là không biết, nhưng chưa có thời gió để chấn chỉnh nội bộ thì sực xảy ra vụ huyện quan Bà Điền bị giết.Nay tại hạ vừa được tin: ChúaYên lạc nghi kỵ lẫn nhau Nguyễn Khoan cũng hoang mang chưa định, nhân cơ hội này, ta.... Điền Bạc đứng lên, lại bên Sứ quản, ghé sát miệng vào tai Sứ quản thì thầm hồi lâu, càng nghe vẻ mặt Sứ quản càng rực rỡ. Cuối cùng, Điền Bạc nhắc lại :

— Sứ quản cứ thế..., cứ thế... là thành công đấy !

— Chế nay xin nghe lời Điền quản. nhất định phải thi hành điều kế này mới được!

Sứ quản vừa dứt lời, bên ngoài phủ đường có tiếng huyên náo Điền Bạc còn ngồi lim dim trên ghế, Sứ quản ngạc nhiên hỏi việc gì, sực có quản canh vào phi báo...

Muốn biết việc gì, xin xem hồi sau sẽ rõ.

HỒI THỨ TƯ

Mưu định vừa xong, tin xực đến :
Uốn ba tấc lưỡi tạo thời cơ

Sứ quản Kiều Công Hãn cao giọng truyền :

— Có gì đón ăn quá vậy?

Xực Tướng Đặng Nhất Hùng ào ào như gió lốc, vòng tay thưa :

— Bẩm Sứ quản, tiểu tướng xin ra quản ngay thật là hợp lẽm. Bây giờ, vừa có tin bên Tam-Đải gửi về, nếu ta chậm e mất thế thuận lợi hiện có đấy.

Sứ quản ngạc nhiên :

— Tin gì vậy ? Người hãy nói rõ rachứ !

Tướng Đặng Nhất Hùng vội tay mở cửa, gọi ra :

— Người vào trình Sứ quản rõ mọi việc đi.

Từ ngoài, một kỵ sĩ vận bộ trường hành bào mầu lam bám dây bụi, chân đi dép đăng sơn, bước vào sụp lạy Sứ quản rồi vòng tay thưa :

— Bẩm Chúa Công, ngu hạ ở chặng tế tác chốt về đây, tin từ biên giới gửi về trình lên Chúa Công rằng : bên Tam Đải, Chúa Yên Lạc bất hòa, Không Trí Thiền Sư giận. Hòa Pháp Đường đại tăng cùi giục Nguyễn Khoan những việc sáng bậy, nên đồng cứu Chúa không đi lại với Nguyễn Khoan nữa Hòa Pháp Đường Đại Tăng Tịnh Nhật được thế bỗ Chúa ra ở hàn trong phủ Nguyễn Khoan gây ra nhiều việc ăn ăm, khiến cho mưu thần Khúc Đồng Kim cáo quan về ở ẩn rồi bị giết chết bí mật. Trần Giang Đại Tướng Cao Duy Hưng bất mãn lớn, ăn binh không tuân phòng, chúng tướng lòng dạ hoang mang không biết nghe lệnh ai, nay có ý định lính Trần Giang Tướng Cao Duy Hưng là có thể nổi lên làm loạn. Vậy tin cấp trình lên Chúa Công định liệu.

(CÒN NỮA)

SỔ TAY

KHẨN HOANG LẬP ẤP BÊN ĐÂU RỒI ?

Hôm nay, trong phần kỷ sự của trang nầy, độc giả có thể biết qua khu Suối Nghệ Phước Tuy, chứng tích của kế hoạch di dân, khẩn hoang lập ấp, một công trình rất tiếp tiền nhân của Bác-sĩ Phan Quang Dân, thật đáng hoan nghênh.

Con đáng lưu tâm hơn nữa, khi con số đồng bào chiến nạn đã lên đến 700.000, trong đó một phần lớn đồng bào sống tứ đồng khổ cùi chấp, đủ cả yếu việc trở về, thì cũng tại tiếp nối cuộc đời lưu ấdi đã, trong khi đất quê hương còn hoang vắng lắm thửa mầu mỡ.

Chương trình khai hoang lập ấp đã có thêm cơ hội đầy mạnh hơn nữa và từ đó, bộ mặt Quốc gia có thể thay đổi, đời sống Quốc dân có thể khá lên.

Nhưng không hiểu vì lý do gì, chương trình đó đang tắt nghẹn và cũng từ đó, các khu dân lập ấp, rời dần ra khỏi ảnh hưởng của chính quyền .. không phải lối tại di dân, họ đã ra đi theo tiếng gọi của Bác-sĩ Dân là họ dứt khoát chọn đường, xin BS Dân thử vẽ mà xem lại một khu di dân thì đủ hiểu.

NHẬT DIỀN HỒNG

NHẬT KÝ SINH HOẠT ĐỊA PHƯƠNG

Quảng Tín : Đồng bào thôn ấp góp công, của dựng rào phòng vệ xóm làng

Sau ba ngày làm việc với 1.600 nhân công tự nguyện, đồng bào các ấp thuộc xã Kỳ Khương, quận Ba Tơ, tỉnh Quảng Tín) toàn qua đã hoàn thành một hàng rào phòng thủ xã chu vi 5.000 thước. Hệ thống này bằng tre gai do nhân dân địa phương chung góp đã lối 112 thước tây kiên cố, có tác dụng ngăn chặn bước tiến của địch quân không cho xâm nhập vào thôn ấp.

Mặt khác, tại xã Kỳ Liên, đồng bào cũng đã góp 125 nhân công, 120 cọc sắt và 650 bao cát để hoàn thành 16 hố tác chiến và 400 thước gươm đồng hoạch phòng thủ địa phương.

Kiến Hòa : VC tấn công Giồng Trôm, quân thảo dữ dội với NQ và NDTV

Hồi 4g sáng 23-5, VC thình lình tấn công vào ấp Hưng xã Bình hiệp Hưng, quận Giồng Trôm và đã giao chiến dữ dội với lực lượng Nghĩa quân, NDTV đóng tại đó. Kết quả VC bị tổn thất nặng nề và phía ta có 14 NDTV và Nghĩa quân từ trường kể tên sau đây : Nguyễn văn Tưởng, Lê văn Chu, Nguyễn văn Đẹ, Võ văn Bá, Phạm văn Vị, Nguyễn văn Hoa, Phạm văn Đều, Mai thanh Hoa, Lê văn Thông, Nguyễn tự Nghĩa và Nguyễn văn Gạch cùng 2 NDTV chưa biết tên. Ngoài ra, có 11 người khác bị thương nặng và nhẹ.

Ninh Hòa: thanh niên thiện chí và học sinh TH/DL tổ chức cứu trợ

Nhóm thanh niên thiện chí Ninh hòa ngày vừa qua đã tổchức hai buổi trình diễn văn nghệ có giải khát tại trường bán công NH để gây quỹ cứu trợ, số lấi thu được 3o ngàn đồng. Mặt khác toàn thể học sinh thuộc trường trung học Đức Linh NH cũng đã phụ thuộc ngày qua cùng tổ chức đi quyên góp cứu trợ tại các xóm và xã trong tỉnh. Kết quả thu được lên tới 6500đ.d. Tất cả những số tiền ấy kể đã đóng góp qua số phẩm vật cần thiết để mang tặng tay các đồng bào chiến nạn đang tạm cư tại Nha trang.

Bình Dương Lê ra mắt phong trào N.D.C.C

Hồi 8g sáng vừa qua, hơn 700 công chức thuộc các Tỷ xã tỉnh BD đã tụ họp trong sân trường Hành chánh để làm lễ ra mắt phong trào nhân dân chống Cộng nhằm :

— Tạo sắc thái đấu tranh tích cực bảo vệ tỉnh

— Gây tinh thần cảnh giác để phòng chống sự xâm nhập của CS.

— Kết hợp mọi thành phần nhân dân với ý chí chống Cộng quyết liệt.

— Huấn luyện công tác cứu thương, di tản đồng bào và phòng vệ cơ sở.

Được biết bắt đầu từ nay, mỗi tuần, công chức các cấp, đều có những buổi thực tập quân sự tại Tỉ, ly bao thành lập phong trào lực trừ cuối tháng 6 sẽ hoàn tất đầy đủ chương trình huấn luyện

SÓNG GẢO

Vụ số 412.— Nha Trang : Thân nhân các tù đàn phạm đang bị giữ ở quân lao NT xin nhà nước ban bố lệnh khoan hồng một cách rộng rãi hơn...

Một số thân nhân các đàn phạm (nguyên là cựu quân nhân hoặc phế binh) đang bị giam giữ tại quân lao Nha Trang vừa nhờ ST đưa đơn đến thăm chân thành thiết tha TT NHCH cùng chủ tịch lưỡng viện Quốc Hội để xin cứu xét lại vụ cho các tù đàn phạm cũng được hưởng sự khoan hồng ân xá của chính phủ như, rất cả các quân phạm từng bị giam giữ nơi đây.

Theo thân nhân các đàn phạm kể trên cho biết, thì trước đây chúng cha Tổng nhơn hy không mắc phạm phải những lỗi lầm liên can đến quân đội của đã bị giam giữ tại Quân Lao Nha Trang từ lâu. Nhưng trong thời gian vừa qua, chính phủ đã bắt lịnh ân xá cho các quân phạm được trở về phục vụ quân đội như cũ, trong khi các đàn phạm thân nhân bị giữ lại nơi quân đội lỗi lầm cuồng nhiu không chế cũng chẳng thể nặng hơn các quân phạm mới được hưởng sự khoan hồng bao nhiêu. Bởi vậy họ mong rằng đã mưa chi xin mưa cho khắp thân nhân của tù đàn phạm nay mong mỏi các nhà lãnh đạo tại Trung Ương hãy xét lại lãnh đạo cho phép chúng cha anh em họ cũng được sớm phóng thích để thể hiện lòng khoan hồng của chánh phủ được cùng bàng và vững tại nơi.

Vụ số 113.- Saigon : Giới vận tải chuyên nghiệp đang hốc hác vì những trạm cản xe của Nha Lộ Vận.

Giới vận tải chuyên nghiệp đang chạy vòng trên các trục giao thông miền Đông cũng như miền Tây đều bị xác hàng mang vỉ biện nhân cản xe vừa mới xuất hiện Hồi mồng tháng trước đây, nhằm giúp đỡ nghành vận tải làm ăn được dễ dàng hơn. Thủ tướng Chánh phủ đã ra lịnh đẹp bất cả các trạm kiểm soát lẻ tẻ trên các trục lộ để về Saigon. Nhưng chẳng hiểu ngài ngại ra sao mà từ bữa vừa qua Nha Lộ Vận lại nghĩ ra sáng kiến mới là thiết lập những trạm cản xe dọc đường, khiến nghành vận tải thật vô cùng khốn đốn. Theo tiếu chuẩn của Nha Lộ Vận thì các xe vận tải các loại chỉ được quyền chạy nặng tối đa 4 tấn thôi. Khốn nỗi theo giới nay cho biết thì với tình trạng sáng nhớt mắc mỏ và mới thử vật giá đều leo thang hiện nay, mỗi chuyến xe hàng phải chở ít ra 7, 8 tấn sắp lên thì mới đủ vốn bù bằng không sẽ bốc hơi ngay. Do đó mỗi khi gặp trạm cản xe của Nha Lộ Vận là họ đều buồn muốn chết : Hoặc chở đủ bù sắp «thông cảm» để được thông qua ; hoặc sẽ bị đậu lại để chờ phát tích bù. Đáng nào cũng đều ngày cả, vì như thế các sự lỗ vốn hốc tiết coi như đã nằm chắc trong tay rồi !

Bởi vậy, giới vận tải chuyên nghiệp đã vào ST kêu cứu đùm với ông Tổng Trưởng Giao Thông Bưu Điện và ông Giám đốc Nha Lộ Vận để xin cho sớm bãi bỏ biện pháp cản xe hiện nay, ngõ hầu giúp họ được đỡ đang làm ăn phục vụ đồng bào như chính Thủ Tướng Chính Phủ đã từng chủ trương khi bãi bỏ các trạm kiểm soát dọc đường...

TÌM THÂN NHÂN

89 — LÊ VĂN ĐÊNH SĐ 3/KQ Phi đoàn 23, nhà số Võ thị Hiếu ở Bảng Sơn Ấp Hà tân xã Nha Trang nay. Qui Nhơn. Hiện em ở đâu, hãy vào Saigon hoặc đến cán cứ KQ Biên Hòa Điện thoại 3195.

90.— EM NGUYỄN ĐĂNG LỰ 47/6 Lê văn Duyệt Huế, về em Nguyễn đăng Hành 167 Thái Văn Thanh Nội Huế, về mẹ Nguyễn thị Chăm hiện ở đâu có biết xin không ? Cho biết tin ngay. Nguyễn đăng Định QY KBC 7015.

91.— B2 NGUYỄN THIỆN TÍN ở TĐ 32 BĐQ bị thương ở Quảng Trị, nay xâm bịnh viện nào ? Biết thư gấp cho anh ta TSN Võ văn Sơn KBC 4782. Gia đình mong tin em.

92.— CHA PHAM MẠO và chị Đinh thị Định ở An Lộc Bình Long đi tản về chưa Thanh Nay ở đâu gia đình ra sao ? Cho con 1 SĨ Phạm văn Lựu biết tin.

93.— NGUYỄN CHÁNH giáo viên tỵ Tiểu học Nhatrang, rất trông tin, mẹ Nguyễn Hai (thợ may) Ng Thâm (QN) cùng gia đình ba con ở Quảng Trị đi tản về đâu ? ba con sao biết sống mách dùm, đa tạ !

94.— Bé gái PHAN THỊ BỐN 11t ở Kontum, học sinh lớp nhì, đã ngăn đen, tóc vết xẹo trên mép phải, hiện ở trại tạm cư trường Kỳ thoại Nhatrang. Ai là thân nhân hãy đến lánh em Bốn.

95.— CHỊ NGUYỄN THỊ THÂN và châu TRẦN VĂN BẢO ở 50 Quang Trung Quảng Trị cho em L. Tánh ở Di Linh biết tin gia đình gấp.

96.— ÔNG VÕ VĂN BIÊN 2B Le Lợi Huế, nay ở đâu ? cho gia đình biết tin gấp. Bà Cụ Bùi Phong Nha Trang.

NHẮN TIN

Anh BỬ VĨNH TƯỜNG Biên Hoa. Anh có thể liên lạc với VP Đại diện ST Biên Hòa khu bến xe mới.

Cô NG LÊ THẢO GIANG (Gia Định) bài đã chuyển tới người phụ trách, đón em.

Anh PHAN TRẦN (Binh tuy) đã nhận được mẫu quảng cáo anh gởi. Một số bài các anh viết về Bình Tuy chưa cho đăng, vì không hợp với tình hình lúc nay, mong hiểu (VNL)

ANH TRẦN VĂN CÀ (BMT) đã nhận được thư anh, các số báo anh cần đã gởi. Bưu ☎ Café Darlac đã đăng nhắm số báo tịch thu(VNL)

Anh NG. CÔNG LUẬN (KG)

TIVI

Trường
Võ Tuyến Điện
sáng lập năm 1949
154 Võ Tánh, Saigon
Lớp sửa Radio, Ampli, Hifi sẽ cấp và trang bị mỗi trò tập 1 máy
Lớp Truyền hình căn bản
Lớp transistor thực hành (Radio, Cassette, Magné, Ampli) và các máy thu thanh xe hơi, Điện, Đèn Lạnh Sáng, Chiếu, Tối do sự tận tâm của 1 nhóm Kỹ Sư phụ trách dưới sự điều khiển trực tiếp của **Kỹ Sư Đỗ Hữu Hiệu**

HỌC RADIO TV - Transistor

770 PHAN ĐÌNH PHÙNG
ĐT : 93996
Khai giảng : 1 và 19-6-72
Đủ các lớp : Sáng, trưa, chiều tối.
● **Ráp sửa Radio đèn** cấp I và cấp II
● **Radio Transistor** : rắp sửa mạch in
— **Trường Xưởng : Ampli, Tuner Magné, Cassette**
— **TV đen** căn bản, **TV Transistor**
— **Khóa bổ túc đặc biệt**: sửa R Transistor 2,3 bảng cassette dành cho HV xem phần sửa chữa. Sách hướng dẫn TV Mỹ Nhật của GS Trần Văn Bưu có tại trường. ƯU TIÊN tặng không cho HV học TV tại trường, có nơi trú cho **Học viên ở xa.**

Học Radio - TV Transistor

KHAI G. 2-5,15-5 và 1-6-72 .
Radio : căn bản đầy đủ với 1 tháng thực tập liên tục Transistor : học và sửa trực tiếp trên mạch in; máy hiệu của trường (khỏi mua máy)
TV đắc đắc nhất. Học xong sửa được ngay.
Xin hỏi kết quả các học viên đã và đang học.
Học nhanh : với phương pháp ứng dụng các trường điện tử Hoa kỳ. Xong Radio vào ngay TV.
Học phí nhẹ : Học phí nhẹ cũ. Kết quả bắc nhất thủ đô.
— GS Bảo, tốt nghiệp TV Pháp Mỹ trực tiếp điều khiển.
Trường Điện Tử Hiện Đại
234 Trương minh Ký, Gia Định (trên nhà thờ 3 chuông 100m).

Học hè 1-6-72
RADIO — TV — RECORDER
— Khóa sửa thu thanh các hiệu 1 tháng
— Khóa sửa thu thanh hình mỹ nhật : 2 tháng
— Khóa trường xưởng điện tử : 1 tháng
Trường chú trọng về thực hành và đào tạo rất nhiều thợ đang hành nghề với chứng chỉ tốt nghiệp có kiểm nhận của Bộ giáo Dục do các giáo sư Điện Tử và chuyên viên tại các hiệu hướng dẫn.
Trường Điện tử Xuân Thu. Giấy khép 212—GD/KTH/QĐ 491/25 Phan đình Phùng Saigon 3

Học RADIO - T.V.

30-5 đến 05-6-72 khai giảng các lớp
RADIO - AMPLI
sáng, chiều, tối. Học phí 6000đ đặc biệt mỗi học viên tập sửa 1 máy, khóa 1 tháng rưỡi.
TRƯỜNG XƯỞNG
Mỗi học viên sửa 1 Radio Transistor thêm cassette, máy thu bằng H.P 5000đ.
LỚP SỬA TV
Denon, National, Sanyo, Sharp, Toshiba. HP 9000đ Do GS Kỹ sư Điện tử phụ trách, 2 học viên sửa 1 máy. Khóa 2 tháng. Báo đảm. Mãn khóa cấp Bằng. Ăn ở 6000đ.
ĐẠI NAM
474 Phan thanh Giản (góc Cao Thắng) 808 và 1011 Trần hưng Đạo (gần cinéma Opéra) 239 Nguyễn tri Phương Ngã 6 L.C

ĐIỆN TUYẾN
Số 4 - Trương minh Giảng - SAIGON
(Trước rạp Tân Sơn Nhất)
ĐT: 41.0388
Số mở cuối tuần
Chuyên dạy và thực nghiệm về Điện tử và Điện nghệ căn bản !
● Quyền chứng nhận của Bộ Giáo Dục
ĐIỆN - RADIO - T.V.
TRƯỜNG ĐIỆN TỬ LỚN NHẤT THỦ ĐÔ
264H Trương minh Giảng Saigon
Nay quy tụ 20 Giáo sư danh tiếng giảng dạy theo P/P THÍNH-THỊ-HÀNH và phim tài liệu. Đủ lớp sáng, chiều, tối và nói trả. Khóa mới 1-6 và 15-6
Lớp RADIO căn bản
Rắp sửa đủ loại máy đèn và ampli
Lớp Transistor
Học 40 Pan thông thường : rắp Signal tracer, injector
Lớp Trường xưởng
Học đủ loại máy đa điện tử, cassette TEAC PIONEER.
Lớp TV
Thực tập đủ loại máy hiệu do GS VINH, NÂM, CẦN.
ĐẶC BIỆT HỌC PHÍ KHÔNG TĂNG. Trên 4 năm bạn tới quan sát và dự thính.

TIVI HƯ ?

XIN Đ.T. 93548 HAY 98467
sẽ có chuyên viên đến sửa ngay tại nhà hoặc quí vị đem đến xưởng Kỹ thuật Tivi.
Thanh Quang
158 Lê Lai Saigon, có máy đo PAN tối tân.
Nhận sửa đủ các loại Tivi Mỹ Đức, Nhật, Hòa Lan... Do nhóm cán sự điện tử dầy kinh nghiệm đảm trách từng loại máy : Ampli, Radio FM/AM Sansui, Pioneer, Kenwood Fisher Tape, deck Akai Teac, Levox Dokorder, Cansid ge, Cassett Aiwa Nivico... Công việc thật kỹ lưỡng, mau lẹ và chắc chắn, đúng hẹn Gặp có thể chờ lấy ngay. Có xe nhận và giao tận nhà không tính tiền Lương Lãnh có sẵn phụ tùng của tất cả các loại máy. Giá hạ hơn mọi nơi Bảo đảm 6 tháng.

AMPLI-.TV HƯ

Gọi ngay Đ.T - 21.179
Hoặc đem lại RADIO HIỆP THƯƠNG 186 Lê Lai Saigon do nhóm chuyên viên PX đảm trách kỹ thuật nhận sửa tại tư gia và sửa chữ lấy ngay.
— TV Mỹ, Đức, Nhật.
— Ampli, Thâu Băng : Sansui, Pioneer, Kenwood, Fisher, Marant2 Akai, Teac Sony Rovexv ..v..
Đầy đủ phụ tùng nguyên thủy thay thế. Công việc mau chóng đúng hẹn Bảo đảm kỹ thuật 4 tháng. Có xe giao và nhận máy tận nhà.

THUỐC
Sư Tổ
BIỆT PHẾ KHOA
Trước kia từng trị hết bịnh mồ hôi tay, chân, ói tinh, mộng tinh, đau tim, bạch đái, bịnh suyễn, áp huyết cao.
BỆNH LAO PHỔI
Cho nhiều người mà bác sĩ và GS Đại học Ngoại điều trị không hết Hiện nay tiến tới các bịnh nói trên Hỏi đáp TRẦC QUAN VINH Đông Y sĩ Cử Nhân Luật.
Sáng 9giờ—12 giờ Chiều 4giờ—6giờ— nghỉ trọn ngày Chúa Nhật 121/31 Ngô tùng Châu SAIGON

Trị bịnh Trỉ khỏi 100/100

Trỉ Nội Trỉ Ngoại. Mạch tương, đi tiểu ra máu sa. Trẻ con và Tử Cung phát minh thuốc mới, trị tận gốc. Rút hết mụn trỉ ra ngoài xức thuốc vụng ăn 11 đau, vừa điều trị vừa có thể đi làm được ở xa có phòng nằm nghỉ khỏi trả tiền. Nhà Thuốc Đông Y Gia Truyền LƯU KIM KHÁNH 196 Nguyễn huỳnh Đức, Phú Nhuận, (gần Garage Otobuyt vang). ĐT. 42.747.

HỌC

HỌC SINH NÀO ?
● Muốn chúng giỏi **TOÁN — LÝ HÓA. SINH NGỮ ?**
● Chưa hiểu thấu đáo chương trình vừa học ?
● Muốn tạo được căn bản vững chắc về..
TOÁN LÝ HÓA ANH-PHÁP
cho năm học sắp tới ?
Hãy lợi dụng dịp HÈ đến học
KHÓA HÈ CĂN BẢN
tại Trung học **180 LÝ THÁI TỔ**
(cuối Phan đình Phùng).
KHAI GIẢNG **1-6-72** đủ trình độ **6** lên **7**, **7** lên **8**, **8** lên **9**, **9** lên **10**, **10** lên **11**. ● Các lớp *Luyện thi Tú Tài* và *Trung học Trăng Niên.*

MATH-PHYS
Class term. 1ère, 2e, 3e, 4e, 5e.
S'adresser : 66 Trương minh Giảng Saigon.

1-6-1972
COURS DE COMPTABILITÉ
Cours réservé pour élèves en vacances, assuré par professeur compétent.
ECOLE DE COMMERCE DE SAIGON
170, Võ Tánh Saigon

ANH NGỮ KHÓA HÈ
Giáo sư : **Trần văn Hải**
— ĐHSP
— Victoria University, NZ (chuyên phụ trách Tú Tài I và II trường công)
KHAI GIẢNG : **1-6-72**
TÁM (10) lớp **NHỊ** (11)
— Văn phạm căn bản
— Giảng văn (EFT 4)
— Khảo sát
Sĩ số giới hạn
Ghi tên tại biệt thự 262/6 Bùi Trương minh Giảng (Saigon) ĐT 40.989

Anh Văn đàm thoại cấp tốc dự bị đại học
ĐÀM THOẠI CẤP TỐC khóa 2 tháng và : tháng, (6 buổi 1 tuần) quí vị sẽ nói lưu loát và viết đúng các câu thông dụng để giao thiệp đi ngoại quốc, đi làm ngay... GS đã dạy nhiều năm tại ngoại quốc và nữ giáo sư Mỹ sẵn sàng người (chỉ nhận 8 người 1 lớp) từ mới bắc, đến đam thoại cao.
Lớp dự bị **ĐẠI HỌC VĂN KHOA**, luyện Anh Văn thi DƯỢC Y Y KHOA — TOEFL, PROFI, CIENCY MICHIGAN các lớp mới — Sáng chiều tối mở ngày 1-6-1972 Ghi tên tại 39 Nguyễn đình Chiểu Tân Định.

ANH NGỮ
GS TRẦN VIỆT ANH
130 Pasteur lầu 1 ĐT : 93.567 (trước rạp Casino Saigon)
Phòng lịch sự máy lạnh lớp 10hr Lớp mới 1-6-72
1. ĐÀM THOẠI chuyên luyện nói các mục như sẽ giao tiếp rất văn phong kêu điện thoại, buôn bán, du lịch nhà hàng khách sạn trò chuyện hàng ngày v..v...
Khóa 2 tháng (6b mỗi tuần)
Khóa 4 tháng (3b mỗi tuần)
GS Mỹ luyện giọng, bài ghi vào băng để học viên luyện giọng thêm ở nhà. Phương pháp dễ hiểu.
2. Luyện dịch Văn Chương Báo Chí Viết Thư Tờ Thương Mại.
3. Lớp cho từng người hay nhóm
4. Đặc biệt lớp kèm Anh Pháp Việt cho trẻ em từ 5 tuổi. Học tuần 5 bữa 15 giờ đến 17g30

Anh Ngữ Hoàng Nam
72 A Phát Diệm Saigon
— Đủ trình độ
— Sáng-Chiều Tối
— Giáo sư Việt-Mỹ
Lớp Cấp Tốc Đàm Thoại (Khóa 3 tháng)
Lớp Đàm Thoại Đặc Biệt (Khóa 2 tháng)
— ĐẶC BIỆT Với phương pháp tổng hợp giữa căn bản và Đàm thoại của GS Hoàng Nam
— CHỈ CẦN trọn 16giờ hiệu điện là học viên sẽ nắm vững văn hóa triệt toàn bộ Văn phạm Anh ngữ
— Nhờ đó mà tự mình suy luận và đặt lấy hàng ngàn câu Anh ngữ khác nhau một cách dễ dàng mau lẹ đúng Văn phạm.
— BẢO ĐẢM sau khóa học. Học viên sẽ nghe viết và nói tánh rẽ 6.000 câu thông dụng trong đời sống hàng ngày một cách trôi chảy lưu loát.
— Đã khi cần xuất ngoại DuLich Báo hàng hay giao dịch với người ngoại quốc...
— Phương pháp thính thị rất tốt
— Kết quả bảo đảm nhất.
1-6-1972
Ghi tên : 72A Phát Diệm Saigon (Gần Nhà Thờ Cầu Kho ngang tòa soạn Tia Sáng)

30-5 Khai Giảng lớp hè 3 tháng **Toán-Lý-Hóa**
Lớp 7-8-9-10AB-11AB luyện thi tú tài I AB
GS Thanh Phong, Trần minh Tâm, Phạm đình Khuyến, Đặng quốc Khánh, Hồng văn Chương.
Ghi tên trước **549 Trần quốc Toản** (góc Nguyễn tri Phương)

02 - 06
Học Sinh — *Muốn có căn bản Toán học*
— *Muốn giỏi Toán*
— *Muốn đỗ T.H.Đ.N.C khóa 72—73*
Hãy theo học
TOÁN LÝ HÓA NGUYỄN CHÂU TOÀN
Các lớp 6—7—8—9—10 AB và 11 AB
Ghi tên tại 421A Huỳnh quang Tiên, Saigon 2

Kh LỚP NGHỆ-THUẬT KẾT-BÔNG
KHAI GIẢNG MỖI ĐẦU THÁNG
Dạy theo phương pháp MẪU BỔN Lần đầu tiên được phổ biến tại Việt Nam.
Gửi tên mỗi chiều từ 3 giờ
167 BÀI LÔ BÌNH-TIÊN-HOÀNG, SAIGON
"TRƯỜNG THỊ NHẬT-NGỮ"
美術人造花

NHÀ

Phan Rang Đất bán. 9,100m.
Đất tư có chứng thư kiến điền ngay Quốc lộ 11 đường đi Đalạt Tháp Chàm, cách thị xã 2km gần sân vận động, rất tiện lợi xế kỹ nghệ chăn nuôi, thương mãi hoặc mở trường học.
Hỏi : 18 Công Quán Nhatrang. 36 Lê Lợi Phan Rang

Nhắn tin
KHANG, em ở đâu về gấp thầy mẹ đang mong tin em hay thư cho anh địa chỉ T/S NG V Doan PĐ 227 KBC 6585.

Nhắn Tin
Thiếu dy Huỳnh hiếu Lợi ĐĐ213 Lộc Ninh Em là Nguyễn thị Loan ở 255 Lê văn Duyệt Gia Định. Rất mong tin.

Nhắn tin
Cho anh—Trung Sĩ Võ Bá Số quân 56/904524. Đại đội chỉ huy KBC. 3276.
Em Nguyễn quang Vinh nay ở Tiểu đoàn quân y Sư đoàn Nhảy dù biết tin, em sắp về Tiểu khu Quảng Ngãi.

Nhắn tin
ANH. HS : Võ Ngọc Phước. Trước ở Trung đoàn 2 Sư đoàn 1 Bộ binh, nay ở đâu xin cho em biết tin gấp : Thư về Thương binh Võ Sáu : KBC 4,204.

Bố Cáo
Vợ tôi tên là Lý thị Kiều sanh năm 1937 tại Tân Thới nhứt Gia Định con ông Lê văn Lỡ đã bỏ nhà ra đi theo tôi dụ dỗ. Ai chứa chấp sẽ chịu trách nhiệm trước pháp luật và kể từ nay tôi không nhận ý thị lấy nữa.
Chồng : Phạm văn Lạc
35H/33K bến Ng. Duy Quận 7 Saigon
số cản cước 02195441 cấp ngày 5-8-69 Quận 7 Saigon

Nhường phố Thương Mại Cổ điển thoại 2 điện kế trung tâm Sài-Gòn đại lộ 2 chiều. Hỏi 50C Đặng Dung.

Đất bán bán bênđất lô cư xá thuộc khu chánh trang Âu Phú, xa lộ Saigon - Biên Hòa. Đã đổ nền. Khu đang xây cất Nhà 1.200đ/1 thước vuông. Hỏi ĐT 25 298 (trong giờ làm việc).

LINH TINH

Trẻ lạc
Châu tên Phạm ngọc Vũ 9 tuổi đi lạc lúc 11 giờ ngày 24-5-1972 lúc đi chân mặc áo sọc quần cụt, châu có miếng thịt dư gần bên tai trái. Vậy ai thấy cháu ở đâu xin mang cháu đến nhà số 37/12 Đoàn như Hai Khánh Hội xin hậu tạ.
Phạm Ngọc Tuyết Mai.

TRƯỜNG ANH NGỮ
THE BRITISH SCHOOL
202 Trần Quý Cáp Saigon
2-6-72 *Khóa Hè Sáng - Chiều - Tối*
Mở nhiều lớp một vớ lòng dành cho các Em sửa soạn vào lớp sáu (Đệ Thất)
(Đầu tháng và 15 mỗi tháng)
— *Lớp* **Mẫu Giáo Anh** *nhận trẻ Em từ 5 tuổi*
— *Các lớp căn bản I, II, III, IV (EFT và MAE)*
— *Các lớp Bổ túc, luyện thi, Văn phạm và Thực hành Đàm thoại v.v...*
Ghi tên sớm giờ chỗ vì nhận không quá 25 mỗi lớp

LỚP HÈ TOÁN LÝ HÓA ĐÔNG PHƯƠNG 129 Trần Q. Toản **TÁM** lên **NHỊ** luyện thi **tú tài 1**
Khai Giảng **5-6 GS** Vũ M. Hà, Phan Nh. Hùng, Cù an Hưng, Ng. khắc Lăng, Đinh T. Lăng Nguyễn dương Thoại, Trần M. Tường, Vũ đức Lưu

Khóa 15-5 vẫn còn nhận học sinh mới **Luyện** Cấp Tốc **Toán lý hóa** đậu **tú tài Ia IIa 72**.
TƯ GIÁ : *27B khu cho Trương minh Giảng (gần đối diện ĐH Văn Hạnh). Do ban GS công lập và giảng nghiệm Đại học đảm nhiệm. Bảo đảm đề thi không ngoài những câu và đề mẫu giảng dạy tại lớp. Học sinh mới vào được tăng giờ họ: riêng (tuần 14g). (Có nhận dạy riêng bảo đảm chắc đậu).*
Đặc Biệt : *HS 11AB, 12AB : Bác Ái, Trung Thu, Gia Long, Mạc Đĩnh Chi, học tại đây đã đã trúng hoàn toàn các đề thi học cả nguyên đo gs Nguyễn hoài Thanh đã giảng dạy sẵn (ns đang học là mọt minh chứng).*
I-6 : Toán Lý Hóa 10 lên II AB *(Có khóa 3 tháng bảo đảm hết chương trình). Chi danh lãnh sách và giờ chỗ trước.*

HỌC SINH nào ? ● Muốn chống giỏi **TOÁN LÝ HÓA Sinh Ngữ** ? ● Chưa hiểu thấu đáo chương trình vừa học ?
● Muốn tạo được căn bản vững chắc về **Toán Lý Hóa Anh—Pháp** cho niên học sắp tới
Hãy lợi dụng dịp Hè đến học **Khóa hè căn bản** tại **TRUNG HỌC 180. LÝ THÁI TỔ** (cuối Phan đình Phùng)
Khai giảng 1-6 đủ trình độ **6** lên **7** — **7** lên **8** — **8** lên **9** — **9** lên **10** — **10** lên **11**
☐ Các lớp LUYỆN THI TÚ TÀI và Trung Học Trăng Niên

Trung Học **QUANG MINH** 299 Trần quốc Toản Sg Đ.T. 96533
1 — Lớp Luyện thi TÚ TÀI I đặc biệt, Toán Lý Hóa — Sinh Ngữ
Giải đề thi, có thực tập, Tuần học 18 giờ
6 — Các lớp Hè : 7, 8, 9, 10, 11AB Toán Lý Hóa Sinh Ngữ. Tuần học 12g.

TRUNG HỌC **VĂN HÓA** 187 GIA LONG SAIGON Đ.T 92.399
1-6 Sáng 8g3, chiều 3g, tối 7g **Khai giảng lớp hè** 1) Luyện thi Tú Tài 1 AB 2) Toán Lý Hóa, Sinh ngữ 6 lên 7, 7 lên 8, 8 lên 9, 9 lên 10, 10 lên 11AB, Tú Tài 1 AB
1-7 **Khai giảng niên khóa 72—73 Sáng, chiều, tối.** Phải ghi danh trước. Sĩ số mỗi lớp giới hạn. Kỷ luật nghiêm minh.

● *Các bạn muốn chuẩn bị thi* **BẰNG ANH NGỮ** *PROFICIENCY của Đại Học* **MICHIGAN** *Hoa Kỳ* **Tháng 4 năm 1975**
● *Các bạn muốn trúng tuyển kỳ thi* **TOEFL (Test of English as a Foreign Language) khóa tháng 10 năm 1972** *để đi du học cuối năm 72 và đầu năm* **1973**
● *Các bạn muốn* **NÓI** *và* **VIẾT** *thông thạo* **ANH NGỮ** *và các Sinh viên Đại học muốn trau giồi thêm* **ANH NGỮ**
HÃY GHI TÊN THEO HỌC CÁC LỚP :
Luyện Thi **PROFICIENCY MICHIGAN 1973** **TOEFL khóa tháng 10-1972**
KHAI GIẢNG **1-6-72** tại trường **KHÔI NGUYÊN**
69 Trần quý Cáp Saigon—ĐT 92.794

GERIATRIC PHARMATON®
THỤY - SĨ
PHARMATON LUGANO
THUỐC TRƯỜNG XUÂN
của Thụy-Sĩ
CÓ 22 SINH-TỐ VÀ CHẤT SÂM
Dản-dị, không tốn kém
MỖI NGÀY CHỈ CẦN UỐNG **1** VIÊN
BÁN TẠI CÁC NHÀ THUỐC TÂY
00IM/BYT/4-I-68
PHONG-PHÚ

NÓI VỚI CÁC EM

Các em thân mến,

Việc đánh chiếm lại Quảng Trị như đã có lần chị nói với các em là một việc không dễ dàng. Bao nhiêu chiến sĩ của chúng ta đã và đang phải hy sinh, phải vất vả, cực nhọc để có chiếm lại phần đất mà lúc đầu vì ếy do chiến thuật chúng ta đã phải để lọt vào tay địch.

Hàng ngày, biết bao người theo dõi từng phút từng giây, từng biến chuyển của trận đánh. Không hiểu các em của chị có quan tâm chút nào hay không? Các em nên theo dõi đi, mặc dù chúng ta không tiếp tay được với các chiến sĩ đang vất vả ngày đêm cho đại cuộc nhưng sự quan tâm của chúng ta là sự chia sẻ phần nào những nhọc nhằn đó, để các anh chiến sĩ không cảm thấy cô đơn tủi phận. Có nhiều cách để chúng ta cùng chia sẻ chứ không nhất thiết các em phải cầm súng ra tận ngoài trận địa cùng với các chiến sĩ mới là các em chia sẻ sát cực nhọc với các anh chiến sĩ đâu. Nếu làm được công việc đó thì đẳng quý là ngăn nào nhưng phần đông chúng ta còn quá nhỏ và yếu đuối ngay cả chị cũng vậy các em ạ. Chúng ta không biết làm gì hơn là theo dõi từng bước chân đi của các anh nguyện cầu thượng đế che chở, phù hộ cho các anh. Ngoài những việc đó, các em hãy làm những công việc đã nhiều lần chị nhắc nhở các em hãy bớt đi những ăn tiêu vô ích, những đồi hỏi không cần thiết để chia sẻ với những đấng cay cơ cực mà các chiến sĩ đang gánh chịu ngoài mặt trận. các em nghe lời chị các em nhé, đừng quá vô tình để khỏi phụ lòng những người đang đánh đổi mạng sống cho sự an vui của chúng ta. Các em nhé.

T.K

HẢI ÂU sưu tầm

Tục lệ «cưới chồng» của đồng bào Thượng

(TIẾP THEO)

Nếu bên gia đình họ hàng của người vợ quá cố không còn ai hội đủ những điều kiện để chàng rể tiếp tục làm «bổn phận» thì người chồng phải gặt nước mắt để con cái của mình lại nhà vợ cũ rồi «rút lui không điều kiện» về nhà cha mẹ để của mình.

Một khác, nếu qua những cuộc «điều đình công khai» và được phía nhà vợ thỏa thuận, người chồng có thể được phép ở lại kế nghiệp săn sóc con cái để thụ hưởng gia tài. Trường hợp này tương đối ít xảy ra, vì ít có người đàn ông Thượng nào ở góa và chịu nổi cái cảnh «gà trống nuôi con».

Bên cạnh cái tục lệ ưu tiên dành cho con trai nói trên lại có một nỗi đau khổ khác mà gia đình nhà trai cũng bắt buộc phải gánh chịu đó là trường hợp chú rể chẳng may qua đời sớm.

Ở vào trường hợp nầy anh em ruột hoặc họ hàng bên nhà chồng (chưa có vợ) phải bắt buộc tiếp tục sử mạng của chàng rể quá cố, nghĩa là tình nguyện lấy người góa phụ kia để quản thủ tài sản và săn sóc dạy dỗ các con của chàng rể nếu có.

(CÒN NỮA)

HOA THƠM CỎ LẠ

— «*Điều gì mình không muốn người khác làm cho mình thì đừng làm cho người khác*».

(Tục ngữ VN)

— «*Một con ngựa đau, cả tầu không ăn cỏ*».

(Tục ngữ VN)

— «*Làm một việc nhỏ mà tốt còn ích lợi gấp ngàn lần thực hiện một công trình vĩ đại nhưng không đem lợi ích cho ai*».

(Vô Danh)

Khu Vườn Của Em

KỲ 158

THƠ THƠ THƠ THƠ THƠ THƠ THƠ THƠ

CẢM THÔNG

(Riêng trao về Bê Phê cùng Nguyễn Thụy Thanh)

Chập chững tôi đi từng bước mặt
Bước vào vườn với tuổi mười lăm
Tôi bước đi với nhiều mơ mộng
Chẳng biết có ai sẽ cảm thông

oOo

Với vần thơ dại với tâm hồn
Tôi bước vào vườn mong cảm thông
Hỡi những bạn trẻ không quen biết
Hãy viết cho tôi một vài dòng.

LƠ ĐÃNG
23-4 72

LÁ XANH

Hương xưa mật ngọt hôm nào
Như cơn lốc cuốn dạt dào bay đi
Bờ hoang nết ngọc xuân thì
Chuyến xe xa mã thành trì ngày thơ

(P.T)

NẾU MỘT MAI

Nếu một mai quê hương mình hưu chiến,
Em sẽ về thăm đồng ruộng năm xưa.
Dòng sông xanh ấp ủ bóng cây dừa,
Quê em đó, một vùng quê thơ mộng.
Nếu một mai quê hương mình hưu chiến,
Tay nắm tay ta hát khúc thanh bình.
Trên khắp những bờ môi mộng xinh xinh,
Từng tiếng hát, từng lời ca mật ngọt.
Nếu một mai quê hương mình hưu chiến,
Siết chặt tay cho vơi cạn thâm thù.
Thế nghìn đời và thế cả thiên thu.
Cùng nắm vững cơ đồ miền đất Việt.

LÊ NGUYỄN HOÀNG VÂN
(MDC)

HÒA BÌNH

ĐÀO PHƯỢNG DU

— Cho anh em bạn mình và chị SUỐI LỆ, người của thì trăn bụi hồng.

Nhỏ Cúc từ ngoài đi vào, tay cầm một phong thư mầu xanh trao mẹ.

— *Mẹ nầy : có thư cậu út đấy.*

Mẹ đón lấy trao ba, bằng giọng trịnh trọng sau khi xem hết lá thư, ba bảo:

— Cần đến giỗ ông rồi. Thứ sáu tuần tới ba, me về quê. Cậu út có nhận cả mấy đứa bấy nữa đấy. Ngoan nhà me lén có quà, nếu cứ chia phe đánh nhau. Thì coi chừng.

Ba bỏ lửng câu nói «đáng ngại ấy». Cả bọn nhao nhao.

— Thế bọn con có cùng đi hông hả ba ?

— Dám giỗ mà, chắc có cho bọn con đi nhà ba.

Me mắng yêu :

— Mấy con bé nầy, lo ăn đi mẹ dọn dẹp cho xong còn hơi lâu mà.

Anh hai nhún vai và vẻ bất cần :

— Phủ Du, Bảo Tuyết ăn nhanh lên phòng anh bảo.

— (*Chắc có «công tác» chi đây*). Em lầm bầm, mà có thì cùng chả sao, phá và phá thôi, hôm nọ bị đón muốn... chết vì làm vỡ chiếc lọ...của ba, hôm nay em ngờ sẽ có một «món quà» chờ đón bọn em, hẳn là «kẻ mao côn» rồi đây. Ăn thật nhanh, em lau vội mặt, quày quả lên giang sơn riêng của ba đứa, anh hai như thiên thần (?) uy nghi lạ, anh bắt đầu :

— «*Điệp dziên col*» có định theo ba, me về quê hông ?

Chưa kịp đáp, quần sư đã lên mặt, lớn giọng ngay.

— Cứ hỏi «điệp dziên» mờ quên Thừa Tướng sao anh... a..Huyền.

Tiếng anh hai quát to:

— Im ! Sao mờ quên mi được, để ta hỏi Phủ Du đã. Sao ? Phủ Du nói đi.

Mắt liếc chị Tuyết, em đài giọng.

— Xời oi ! anh hỏi chi mờ lạn rứa ? Đi về quê hồng hạm thì hạm gì bi chứ ?

Anh gắt gỏng:

— Lúc nào cũng ham đi, ham ăn, sao mi chả mặp mạp chi vì người ta mờ ấm ổm là ?

(*còn nữa*)

Ngôi Sao HUYỀN BÍ

55-38

HỘP THƯ CÁC EM

Em MI MI (Sg) Lá ra chị phải đánh đòn Mi Mi vì em dám viết thư trong giờ học nhưng là lần đầu chị tha cho em đó. Lần sau phải chừa nghe em bé. Đã có lần chị nói với các em là em nào chị cũng thương bằng nhau hết, em đừng nghĩ chị thương em nào hơn, tội chị lắm. Mi Mi coi nhé trong người mình có đầu nay, có tay nay có chân nay có mắt nay... cái nào mình cũng thương và coi sóc nó chứ có bao giờ em thương các tay quá rồi cứ rửa lau nó hoài trong khi em ghét cái đầu rồi cứ để cho nó bù xù ra đó không tắm gội, chải chuốt gì hay sao ? Nói vậy để em đừng nghĩ oan cho chị nữa nghe. Rinh Mi Mi có viết thư và sáng tác cho chị nghe. Thương

EM HƯƠNG ĐÀO (Tam kỳ) : Chị đã trả lời cho Đào một lần có lẽ em không đọc nên mới trách chị như vậy đó. Ở Tam Kỳ mua bán khó lắm phải không Đào ? Ở xa coi như vậy Đào trách oan chị, chị không buồn đâu nhưng có điều lần sau em đừng nghĩ rằng thư của em về chị cho nó vào sọt rác nữa nhé. Đào muốn làm quen với mọi em ở Huế chị viết đăng vậy mong các bạn ở Huế muốn chơi với Đào viết thư cho Hương Đào số 220 Phan Chu Trinh, Tam Kỳ. Đào đã dắn kịp tới 16 tuổi đang học lớp 9. Chúc Đào sớm có bạn mới. Thương

EM DẠ UYÊN (GIA ĐỊNH) : Mong mãi hôm nay mới tới phiên trả lời thư của Uyên, chị tự đặt cho mình một nguyên tắc mà không bao giờ dám xé nào là thư các em vì chị sắp để đó và lần lượt trả lời theo thứ tự. Nhiều hôm trước khi đi ngủ chị nhìn chồng thư của các em chưa trả lời được rồi nghĩ đến cột báo chất lớp của chúng ta chị thấy áy náy lắm sao ấy vì chị biết các em nóng lòng lắm. Đã có người bảo kể cho chị là trả lời các em ngắn ngủn thôi mặt hai dòng như vậy một tờ báo ít trả lời được khoảng 10 em nhưng chị thấy không tiện vì mong mãi đến khi được trả lời mà ngắn quá, các em ở buồn lắm.

(tiếp theo) T.K viết sáo

ĐỠ BUỒN

Truyện dài CHU TỬ

5. **SỐ 175**

Từ khi Kim thường tới lui thăm Thu, kỷ niệm Thạch, bóng dáng Thạch, vẫn lởn vởn giữa 2 người, nhưng Kim và Thu hầu như đồng lòa với nhau, không đã động đến Thạch. Lẫu nay lần đầu tiên, Thu nhắc nhở tới Thạch. Tự nhiên Kim thấy gần gũi Thu hơn, thông cảm với Thu trường chứng như lời nói của Thu đã xua đuổi một cái bóng ma vẩn ám ảnh, ngăn cách hai người... Kim im lặng không nói gì, trong trí tưởng tượng của Kim chợt hiện cái «hoạt cảnh» Thạch và Thu ân ái với nhau. Đặc biệt là Kim tưởng tượng cảnh đó, mà trong thâm tâm, Kim không thấy ghen tỵ với hạnh phúc của hai người. Tiếng Thu cắt lên như từ quá khứ vọng về :

— Chị hỏi thực em một điều nhé...

— Chị cứ hỏi :

— Em yêu Thạch lắm ả? Lúc nầy em còn yêu không?

Câu hỏi của Thu như cầu lỗi của một người chị, một người xa lạ chưa hề quen biết Thạch là ai, chứ không phải một người đã từng ngồi với Thạch. Không hiểu sao Kim gật đầu, hỏi Thu :

— Chị biết tin không ?

— Tin gì em ?

— Tin đón Thạch trở về...

Nghe tin Thạch trở về, đột nhiên chân tay Thu bủn rủn, mồ hôi lạng lẽ toát ra trường chừng Kim bảo tin Thạch đã chết. Giọng Thu lạc hẳn đi, khi Thu cất tiếng hỏi :

— Thạch về à ?

Kim mỉm cười :

— Đó chỉ là tin đồn, chưa có gì đích xác ... Nhưng em hỏi thực chị...

— Em cứ nói...

— Nếu tin anh Thạch về nhà đúng, thì chị vui hay buồn ...?

Thu im lặng... Câu cứ vào phản ứng đầu tiên của mình, khi nghe tin Thạch trở về. Thu thấy rõ Thu không mong ước tái ngộ Thạch trong lúc nầy, Thu ngó Kim bằng đôi mắt do xét :

— Câu hỏi em vừa hỏi chị, chị muốn hỏi lại em, vậy nếu Thạch trở về em vui hay buồn ?

Kim thở ra, cười buồn :

— Em đã trả lời rồi...

Kim trả lời Phúc. Nhưng Kim tưởng mình trả lời Thu khiến Thu tưởng mình bị đánh thuốc mê, trong khi giải phẫu nên trí nhớ kém sút.

— Trả lời sao, em nhắc lại cho chị nghe, chị quên khuấy mất...

— Nếu anh Thạch trở về, thì dĩ nhiên là em vui, đừng thèm em cũng buồn, cho nên em nghĩ nếu anh Thạch trở về, thì em sẽ tự vẫn. . .

— Tự vẫn ?

— Dạ.

CÒN NỮA

NHƯ CHUYỆN THẦN TIÊN

Truyện phóng tác HOÀNG HẢI THỦY

3. **SỐ 98**

— Thưa ông, ông có phải là ông Chính ?

— Phải.

— Cô tôi nói ông ra chờ ở khách sạn Cao Nguyên lát nữa cô tôi ra.

— Cô cô trong nhà không ?

— Có. Trong nhà đông người lắm.

Chính ngồi vội lên xe. Chiếc xe vòng lại khu chợ, dừng trước một quán ăn. Trên quán ăn, tầng lầu một, là khách sạn. Chính được dẫn lên khách sạn qua chiếc cầu thang ở đầy quán. Nhận phòng xong, chàng xuống quán ngồi sau một bàn trống ngó ra đường. Thực khách thảm lặng và thưa thớt. Hút tàn một điếu thuốc, Chi tới. Nàng dẫn theo đứa nhỏ. Nó chưa biết chào.

— Em không ngờ anh lên sớm thế. Tưởng ít ra là chiều mai.

— Nóng ruột chết được tôi phải đi ngay.

Nàng cười thật tươi :

— Anh cũng giỏi đấy chứ. Tưởng dứt áo không xong, ai dè trốn đi được ngay.

Chính lâm mặt nghiêm :

— Lại nói nhảm. Việc gì phải trốn.

— Anh dám nói cho Trúc biết ?

— Chớ sợ gì.

— Giỏi.

— Hừ.

— Em khen thật tình đấy. Cô Sỹ không bắt đền thầy sao.

Chính lườm nàng đùa nghịch :

— Có chớ. Nhưng đẹp chuyện Saigon. Giờ nói chuyện miền núi.

— Cô đến ? Đến gì vậy.

— Dà bảo bây giờ đẹp chuyện Saigon. Ở miền núi thì nói chuyện miền núi.

Chi lâm bộ thở ra :

— Được rồi, để khi nào về Saigon sẽ nói. Còn chuyện miền núi thì chắc không có gì hấp dẫn đâu.

Chính giả vờ thất vọng :

— Thế mà tôi cứ tưởng hấp dẫn lắm, nếu vội vàng mua vé máy bay chợ đen lên đây.

Chi phì cười :

— Anh thật không giống như Chi tưởng tượng tí nào. Lại còn khác xa hình ảnh anh Đạt nói nữa. Tưởng anh là một ông Không Tử cơ. Hay là anh mơi thay đổi hồi gần đây ? Một nàng tiên nào đã làm thay đổi cuộc đời anh ?

Chính lắc đầu :

— Không có nàng tiên nào trong mắt tôi cả. Xưa kia khi còn nhỏ có. Tưởng ai cũng là tiên. Bây giờ thì hết rồi. Cuộc đời không có tiên mà cũng chẳng bao giờ có quỷ.

Chi ngắt :

— Không có quỷ ?

— Không có quỷ, chỉ có người thôi. Người xấu hay người tốt, nhưng đều là người.

CÒN NỮA

MỘT MÙA MÊ HOẶC

Truyện dài VIÊN LINH

BA **SỐ 41**

Gà chìm mất luôn...

Đứng bên trên, tôi vừa thở vừa nhìn xuống chờ đợi thấy gà nổi lên. Trên mặt nước mầu đen loáng ánh đèn, tôi chỉ thấy những bọt nước ùng ục theo nhau nổi lên nhưng không thấy người...

Chỉ có những ý nghĩ hoảng loạn trong tôi nổi lên. Tôi có thể đánh nhau với Trâu Lăn, gà có thể nện chơi I trận nhưt từ phải đi nằm nhà thương hoặc ngược lại nhưng tôi không thể đánh chết gà. Gà mà chết vì thương tích, trận đánh lộn sẽ trở thành ăn mạng và tôi trở thành sát nhân. Khi tế xuống, đầu và phải thành tàu dưới kia, Trâu Lăn đã nuốt đi gà sẽ chết chìm dưới đó nếu tôi không nhảy xuống cứu được gà lên.

Tôi đã biết rõ mực nước ở bến tầu nầy. Chỗ nầy rất sâu. Vào giờ nầy tuy nước thấy triều xuống, nơi nầy cũng còn sâu tới 10 thước từ mặt nước xuống tới đáy.

Trâu Lăn ngăn lắm. Tôi lại không biết chắc gà đang nằm đứng chỗ nào. Cần có bình dưỡng khí tôi mới có thể mang gà lên được. Nhưng đến lúc đó tôi mới chợt nhớ là bình dưỡng khí nhỏ của tôi cùng kiến đeo mất còn nằm trong thùng xe của Diễm Lan. Nếu chạy vào mở lấy bình dưỡng khí lưu ra dùng, phải mất nhiều là 10 phút tôi mới lặn xuống được. 10 phút thì gà chết chương lên rồi còn gì.

Bạn đếm, nước sâu và đen, nhiều chương ngại vật, tôi chỉ cần cầu đến cho cô ánh sáng. Vừa cởi áo liệng ngay xuống sàn, tôi chạy vọt lên cầu phòng nhỏ trên lầu. Mở được cửa phòng và chụp được cây đèn bấm đúng thứ, nước, tôi chạy bay trở xuống. Tôi chỉ kịp tháo đôi giầy khỏi chân và vẫn mặc quần dài, tôi xách đèn nhảy xuống nước.

Tôi tìm ngay thấy Trâu Lăn. Gã nằm ngửa giữa những cây cột xi măng đóng lâm cừ giữ chân bến tầu bên trên. Gã nằm đứng nhưt nằm giữa lòng ghế bành. Nhưng tôi biết là muộn quá mất rồi..

Gà đã chết. Luồng sáng từ cây đèn trong tay tôi chiếu ra cho tôi thấy từ đầu gã bốc lên những tia nước thẫm. Gà chết vì vết thương nơi ót làm chảy máu. Áp lực của nước làm cho máu vọt ra mạnh gấp bội. Nếu là ban ngày, trời nắng, tôi có thể thấy vàng nước quanh đầu gã có màu đỏ lâm..

oOo

BỐN

Tôi không nhớ tôi đã nhoi trở lên mặt nước như thế nào. Khi tỉnh lại, tôi thấy tôi bám vào thành chiếc tầu đang đậu ở đó để chờ sửa chữa và thở rốc. Mắt tôi còn hoa lên vì trong ngực tôi như có lửa cháy hừng hực.

Rồi tôi leo lên tầu nằm ngửa, dang chân tay trên sàn tầu. Nước biển chảy ra thành vũng quanh tôi. Khi cầm thấy nước mặn, làm tôi sót ở tay, ở mặt, tôi mới biết răng hồi nãy, khi quăn thảo với Trâu Lăn, tôi đã bị thương. Nhẹ thôi. Nhưng là những dấu vết không thể chối cãi được khi cảnh sát tìm được xác kẻ chết và đi tìm thủ phạm đã đánh chết nạn nhân. Họ sẽ cho là tôi đánh chết Trâu Lăn rồi. vết xác gã xuống đó chứ không phải gã cuết vì rủi ro.

Mà cũng không thể cãi đó là rủi ro. Chỉ rủi ro khi nào Trâu Lăn tự dưng ngã từ trên bến xuống biển và đập đầu vào thành tầu đậu ở đó. Không còn là rủi ro khi tôi đánh gã ngã xuống.

CÒN NỮA

TIẾNG HÁT

Truyện dài TRẦN TUẤN KIỆT

IV. **SỐ 42**

Phi Long ở một lô vô tăm tiếng, nhưng cũng là tay vô sỉ mới lên đài một vài lần, để đuật nghề nghiệp chứ chưa phải nhà nghề. Trong khi, bọn Nghiệp chờ đợi độ vô này thì khán giả chờ đợi trận thách thức.

Bắt đầu trận đấu. Tiếng chiêng khua chập choảng một hồi. Hai vô sĩ bài tố. Phi Long ưỡn người đưa ngực ra, gồng hai cánh tay cuồn cuộn như thường, đứng lập tấn rồi chuyển sang xả tấn, bộ hài tố oi thiệt dữ như hùm.

Nghiệp nói Quang :

— Mầy thấy nó bài tố không ?

— Ờ, coi thằng này nó nội công khá lắm.

Nhìn qua Thái Dương, hàn ta khoát tay bài tố một cái nhẹ nhàng rồi đứng thủ thế.

Nghiệp thấy Phi Long đi dưng như hổ vờn mồi quanh miếu Thái Dương. Vị trọng tài thì cứ chạy xả quay chung quanh để rình xem vô sĩ nào «chơi xấu», và để đếm điểm.

Chợt Thái Dương nhấp chân trái, tay trái đi luồn một cú đi xét. Phi Long không đớ, mà lui một cái rồi tấn lên nhập nội đánh cắm nắm tay mặt vào ngực Thái Dương. Chân mặt Phi Long chuyển lên khóa chân Thái Dương không để chân hắn rút về. Miếng võ ác liệt, vừa đánh vừa khóa chân địch thủ. Khán giả la rần lên chơi lôi, tưởng chừng như Thái Dương sắp bị khóa chân. Nhưng Thái Dương đã nhà vô phúc qua bên trái, ngang sườn địch, nện một cú thôi sơn vào cằm nhau đánh «rắp» một tiếng. Phi Long ngã bật sau giây lát.

— Nhập nội đánh cú chỏ đi Thái Dương ! Nghiệp la lớn thúc bạn. Như con lốc, Thái Dương quăng mình lên gần Phi Long, nhập nội tung liên tiếp 3 cú tam chiến, Phi Long luồng cuống trong bộ chống đỡ. Thái Dương lại là tay chơi quyền anh, hăn ta đánh như chẻ máy, Phi Long thủ kín thân thể chịu trận.

Đến lúc Phi Long lách được tang bên, Thái Dương phải lui ra thủ thế.

Nghiệp nói với Quang:

— Thằng Thái Dương chơi được quá. Nhưng không hạ địch được cú nào thật uống.

Phúc chỏ đã đến một hiệp. Tiếng phèn la gõ «ầu xẻng» hai vô sĩ lui về chỗ cũ.

Người thiếu nữ mặc áo trắng đến Thái Dương với nét mặt tươi rói. Như thường lệ nàng «ôm cổ» ra rành nghề Chị ta cầm tăm áo choàng của Thái Dương quạt phẳng phật. Vừa quạt chị ta vừa nói:

— Đến hiệp nhì, anh ráng đánh bật nó luôn nốc – ao đi.

Thái Dương gật đầu:

— Mong như thế. Nhưng nó kín quá, khó hạ lắm. Nghiệp bỗ nhỏ vào tai bạn :

— Thằng đó coi bộ là dân Ngoại quyền. Mầy để phòng nó nhập nội. Hễ nó nhập nội mầy như miếng Đồng Tử Bái Quan Âm thì ba nghề mầy. Nó chưa tung đòn nhưng nó tung ra thì ác lắm. Cẩn thận hiệp nhì.

Thái Dương ngồi thở lấy sức. Người xem trận đấu, thấy hai vô sĩ chơi hết mình, khoái trá đánh cá với nhau hăng hái vô cùng.

NHẮN TIN: bạn Ân (T.Qu) cần gặp ở tòa soạn lúc 9h, 10h

CÒN NỮA

1

nao đã các phe liên hệ gặp gỡ ngăn, để thảo luận và giải xếp đã cho các đấu tộc trên trái đất đã quá mệt mỏi được thấy hòa bình. «Và không chính LHQ là nơi tốt nhất

2

Ngoài ra trong 1 bản tin trễ, Bộ Tư lệnh HK cũng cho hay rằng 1 phi cơng BV đã phóng đại ra khỏi Kampuchia ngày hôm thứ ba tuần rồi ở gần 7 Mái Phòng khi phi cơ ấy vừa bắt gặp các oanh tạc cơ Phantom. Mỹ mặc dầu, phi cơ Mỹ chưa bắn phát nào. Mỹ BV xuống đã đâm xuống đất.

Bộ tư lệnh HK cũng cho hay rằng trong hôm thứ 6, không quân Mỹ đã thực hiện 270 phi vụ BV.

Tin chiến sự Hoa Kỳ cho hay một cuộc tranh kích tại 20 cây số Tây Nam Hồ Bạt Trong vùng trung

3

tiếp tục đưa các chiến sĩ sẵn sàng khi chống chiến xa mới đến VN. Nhiều phi vụ C.5A đã đến. Saigon trong đêm tối Chưa có tin về số lượng chiến xa Mỹ đã mang thêm vào VN

4

dân tộc của Phật tử Huế. Vào buổi tối, trong giờ giải nghiệm thanh phố, cũng có lối 2000 Phật tử là cán bộ, công nhân cũng sự

5

ra ngoài mục tiêu. Chúng bắn theo kiểu «đo số kiểu thiết».

Thật ra, để phão kích nhiều hàng trăm, hàng ngàn trái mỗi ngày, chúng đã phải chuẩn bị từ lâu về đạn được vận chuyển súng ống chôn dấu cẩn nhà bây giờ đem ra xài. Tin tình báo cho biết, lúc nay địch đã bớt phão vì đã cạn dần nguồn tiếp tế, phần khác bị phi phão ta tiêu diệt.

TT Qui nói rằng phái chi đơn vị cung được cấp cho máy Radar dò tìm tọa độ phão binh địch để phão-phão hay gọi khu trực tọi tiêu diệt thì chắc ta không đến nỗi vất vả với các hàng súng phão kích của địch như vậy. Hiện tại, phão binh ta đặc theo QL 15 chỉ có các đại quân sát «thường» để bảo cản hướng và tên xa của phão địch để phão phão nên ít chính xác. Bắn cầu ẩu tung

Nhắn tin

Chú TRÀM NGỌC LÂN (tức là chú Hạnh) trước làm ở hòa xa Đàlạt Nha Trang nay ở đâu cho chấu là Trâm thị Tranh ở 234 Hoàng Diệu Pleiku hoặc 223 Nguyễn thiện Thuật Saigon biết tin gấp.

(CÒN NỮA)

GIẢI TRÍ HÔM NAY

Rex
Thiết Quyền Đạo. Điển Bảng Dịch Nguyên. Tiểu Giao. Điển Đã Sp. Mau. T. Tr. Hoa. PĐVH Anh

Đại Nam
Thập Vạn Kim Sơn. Thương Quan Linh Phụng. Hàn Tương Cầm. Điển Bảng. Sp. Mau PĐVH Anh

Eden
Oliver (Đưa Trẻ Mồ Côi) Mark Lester. Ron Moody. Oliver Reed. Sp. Mau. T. Pháp. PĐV Hoa Anh

Hưng Đạo
Thập Vạn Kim Sơn. Thương Quan Linh Phụng. Hàn Tương Cầm. Điển Bảng. Sp. Mau. PĐVH Anh

Casino (Saigon)
Antéria et Cléopatre (Antéria và Nữ Hoàng Cléopatre) phim hoạt hoạ Tô Mau. Phụ Đề Việt Hoa Anh

Văn Hoa (Dakao)
Thiết Quyền Đạo. Điển Bảng Dịch Nguyên. Tiểu Giao. Điển Đã. Sp. Mau. T. Tr. Hoa. PĐV Hoa Anh

Văn Hoa (Saigon)
Thập Vạn Kim Sơn. Thương Quan Linh Phụng. Hàn Tương Cầm. Điển Bảng. Sp. Mau. PĐVH Anh

Khải Hoàn
Thiết Quyền Đạo. Điển Bảng. Dịch Nguyên. Tiểu Giao. Điển Đã Sp. Mau. T. Tr. Hoa. PĐV H. Anh

Victory Lê Ngọc
Thiết Quyền Đạo. Điển Bảng. Dịch Nguyên. Tiểu Giao. Điển Đã. Sp Mau T. Tr. Hoa. PĐV Hoa Anh

Kim Châu
Thiết Quyền Đạo. Điển Bảng Dịch Nguyên. Tiểu Giao. Điển Đã. Sp. Mau. T. Tr. Hoa. PĐV H. Anh

Hồng Bàng
1) Thiết Chưởng. Xuyên Trường Cước Dịch Nguyên. Sp Mau 2) Tây Sông thần Tốc R. Barchart. Sp. Mau

Nam Quang
1) Thiết chưởng. xuyên trường Cước Dịch Nguyên. Sp Mau 2) Đêm vô bí mật tại Lemy Logran. Sp. Mau

Thăng Long
1) Thiết chưởng. xuyên trường cước Dịch Nguyên. Sp Mau. 2) 3 Nuits de Vincenne Brett Halsey. Mau

Casino (Dakao)
1) Đại Quyền Đầu. Khương Đ. Vệ Địch Long. 2) Mùa Yêu Đã Tới. Lăng Ba. Cả 2 Shawsp Mau

Tân Bình (Cholon)
1) Nữ Mãn Anh Hùng. Vương Vũ. Tiểu Giao Điển Đã. Sp. Mau 2) Tử chiến trong Đêa Quân PĐVH

Long Phụng
Lệ Rơi trong Ngày Cưới. Xã hội tâm lý Ấn. Tiếng VN xuất đặc biệt tiếng Tamil 19 giờ 28/5

Lê Lợi *(112 Lê Thánh Tôn) SG*
Antéria et Cléopatre (Antéria và Nữ Hoàng Cléopatre) Phim hoạt hoạ Tô Mau. Phụ Đề Việt Hoa Anh

Kim Đô (Câu Ông Lãnh)
1) Mục Liên Thanh Đề (phim TH) Mau Sp nói tiếng VN 2. Chuyện Tình Đẫm Máu Mau ShawSp PĐV Ngữ

Kinh Đô (Tân Định)
Morts au Vifs. Giuliano Gemma Nino Benvenuti. Scope. Mau Tiếng Pháp. Phụ Đề Việt Hoa Anh

Thủ Đô (Cholon)
Thập Vạn Kim Sơn. Thương Quan Linh Phụng. Hàn Tương Cầm. Điển Bảng. Sp. Mau PĐVH Anh

Mỹ Đô (Cholon)
1) Thiết Chưởng. Xuyên Trường cước Dịch Nguyên. Sp. Mau. 2) Giác Đấu Thanh Spartc. T. Russel. Mau

Palace (Cholon)
Thiết Quyền Đạo. Điển Bảng. Dịch Nguyên. Tiểu Giao. Điển Đã. Sp. Mau. T. Tr Hoa. PĐV Hoa Anh

Opéra (Cholon)
Thập Vạn Kim Sơn. Thương Quan Linh Phụng. Hàn Tương Cầm. Điển Bảng. Sp. Mau. PĐV Hoa Anh

Ng. văn Hảo
Thiết Quyền Đạo. Điển Bảng, Dịch Nguyên. Tiểu Giao. Điển Đã. Sp Mau T. Tr. Hoa. PĐV Hoa Anh

Nam Việt
1) Võ Lâm Đệ Nhất Truy Mệnh Thương. Vương Vũ. 2) Chiến Địch Nha Phiến Y. Bryner. Sp. Mau

Long Vân
1) Huyền Đệ Tứ Chiến. Tiêu Hồng Lei. Tr. T. Thanh. Dịch Nguyên Sp. Mau. 2) Jeff. Alain Delon. Mau

Diên Hồng
1) Mission. Suicide à Singapour. S. Kent. Yoko Tani Sp. Mau. 2) Le ZinZin D' Hollywood. J. Lewisi

Đại Đồng (Bàn Cờ)
1) Tân Long Hồ Quyết Đấu. Vương Vũ. Thương Q. Linh Phụng. Sp. Mau 2) Qua Sông Nhạc Bàn Tử Quái

Kinh Thành
1) Tân Long Hồ Quyết Đấu. Vương Vũ. Sp Mau 2) Steve « Toi de Crever R. Harrison. Sp. Mau

Cao Đồng Hưng
1) Thập Bát La Hán. Khu Tuấn Hùng. Sp. Mau. 2) Tử Thần Đêa Tử Nông Sông. Dean Reed. Sp. Mau

Đại Đồng (Gia Định)
1) Thiết Chưởng Cầu Hồn Cước. Tân Tưởng Lâm. Sp. Mau. 2) Duyên Nàng Gái Phụ. G. Lollobrigida

Thanh Vân
Le Gendarme en Balade. (Thầy đội đi Rong) Louis de Funes. Sp. Mau Phụ Đề Việt Hoa Anh

Quốc Thái
1) Đoạt Mệnh Kim Kiếm. Tr. Dịch. Hàn Tương Cầm. Sp Mau. 2) Huyền Đệ Hạn Thủ. Sp. Mau. PĐV Hoa

Văn Cầm (Phú Nhuận)
Bà Vương Quyền. Vương Vũ. Dịch Nguyên. Sp. Mau Phụ Chiếu: Nghệ Thuật trao đổi các đẹp Phụ nữ.

Hồng Liên (Bình Tiên)
1) Đại La Kiếm Khách. Tình ly. Tr. Dịch. 2) Yêu Cao Đẩu. Chi I Ngày Lăng Ba. Cả 2 Shawsp. Mau

Lệ Thanh 189 Đồng Khánh
Mỹ Nhân Tạc Muôn Mặt. Lương Tinh Ba. Trương Xuân Hà Vân. Sp. Mau PĐ Việt Hoa Anh.

8

kia và khẩu quan, cộng quân có xác tăng yểm trợ lại tấn công mạnh vào các phòng tuyến phía Bắc và TB Kontum. Lần đầu tiên lực lượng phòng binh phải bắn trực xạ vào các đơn vị cộng sản địch.

Trong 24 giờ đầu công của địch, 171 quân CSBV bị hạ với 9 chiến xa. Bộ số chiến xa này bị hỏa-tiễn TOW 7 hầu tiêu mất trong bộ chỉ QLVNCH bắn hạ. Như vậy chỉ trong 3 ngày tiến đánh Kontum cộng quân đã bị thiệt mất 16 chiến xa.

Tin cho phái viên ST tại miền Kontum được về cho biết là địch ấy cảnh sát lân ấp tuyến cho địch đã bị bắt giữ. Nguồn tin cho biết rằng quan cảnh sát vừa kể đã bị cơ quan an ninh của ta bắt giữ tạm khi đang xử dụng vô tuyến điện hướng dẫn địch phão vào các bãi đạn máy bay trực thăng.

Cũng trong ngày thứ 7, kho đạn được chính yếu thuộc tiểu khu Kontum đã phát nổ vì trúng đạn cộng quân. Nguồn tin phi nhận không 400 ấy số đạn tên trở bị thiệt hại.

Tại khu vực phía bắc Kontum, nơi tập trung các trại quân VNCH, quân BV đã mở nhiều đợt tấn công liên tiếp nhưng đều bị lực lượng bạn đánh bật. Tuy nhiên các cứ điểm chỉ cách bộ chỉ huy Tiểu khu 500 thước vẫn chịu áp lực nặng nề của cộng quân.

Đại tá Ba, Tư lệnh sư đoàn 23 có nhiệm vụ phòng thủ Kontum cho hay địch có bám vào các khu dân cư để trốn đạn.

Tin của phái viên địa phương ST nhận được ở Saigon sáng hôm nay cho biết sáng sớm thứ bảy, quân BV đã mở nhiều đợt tấn công có chiến xa mở đường ở phòng vào tuyến phòng thủ của chiến đoàn 53, một vị trí đóng quân tại 4cs Tây bắc Kontum, chiến đoàn 44, bệnh viện 2 Dã chiến tại bắc Kontum. Phi phão đã được gọi tới dẫy lui các đợt tấn công vừa kể kết quả có 4 chiến xa trong số có 2 chiến xa đã lọt vào khu vực bệnh viện 2 Dã chiến bị phi cơ bạn phá hủy.

Theo tin AP, hiện nay lực lượng bạn đã chiếm các cao ốc thuộc ngoại vi tỉnh giáo tại Kontum bị lọt vào tay quân BV, gồm 1 trường sư huynh, 1 viện mồ côi, tòa tổng giám mục. Được biết đức giám mục Seitz của địp phận Kontum đã rời khỏi Tòa giám mục 3 ngày trước khi rơi ta cuộc tấn công khung vân ở lại Kontum sống chết với Giáo dân gồm đa số người Thượng.

Theo AP, sau ba ngày giao tranh ác liệt vòng cả 2 phe đã lên tới khoảng 1000. Chỉ riêng vùng đồi thấp tại bắc Kontum, số tử thi quân BV đếm được lên tới hàng trăm xác.

Các cố vấn Mỹ đã bay tới sư lực quan và quả quyết các đơn vị VNCH sẽ thêm khả năng giữ vững tuyến phòng thủ Kontum.

Tại chiến trường Q. Ngãi, các đơn vị phòng ngự đã đi tìm chiến thuật khôi quân ly Ba Tơ theo phái viên Ngy Thanh, khoảng 20 ngàn dân chúng đã bị kẹt tại khu rực nằm giữa phòng tuyến ngăn chặn cộng quân từ hướng mật khu Đà Xá. Cũng theo nguồn tin vừa kể, hiện cộng quân tập trung quân số cấp trung đoàn đang cố mở những đợt tấn công vào quận lỵ Hiệp Đức thuộc tỉnh Quảng Tín và quận Quế Sơn thuộc tỉnh Quảng Nam.

Trong khi đó tại mặt trận phía Bắc hôm qua cộng quân đã nhiều lần quy toan xuyên phòng tuyến Mỹ Chánh nhưng đều bị thất bại.

Tại vùng TB Mỹ Chánh, cách phòng tuyến QLVNCH chừng vài cây số lực lượng Dù tăng phái cho mặt trận Tỉ Thiên lần đầu tiên chạm súng với các đơn vị chính quí BV, đã bắn hạ 112 tên trong 1 trận đánh cận chiến đẫm lệ.

Mặt khác TQLC sau các trận đột kích vào Cửa Việt đã trở về trấn giữ phòng tuyến MC và trong ngày hôm đó đã cùng các lực lượng bạn đẩy lui nhiều cuộc tấn công của Cộng quân. Trong khi đó, có tin nói rằng CSBV vừa gầy trợ tối đa của phão 130 ly và xe tăng T54 dường như đã chọc thủng 1 vài chỗ tại phòng tuyến Mỹ Chánh hầu hết là chống khu vực do BĐQ trách nhiệm.

Tại QK 4, nhiều trận đa chiến đã diễn ra ác liệt tại vùng Đồng Tháp Mười nhất là tại khu sinh lầy rạch giới 3 tỉnh Kiến Tường Kiến Phong, Định Tường. Lực lượng thuộc Tr. đoàn Z15 CSBV dụng độ với Sư đoàn 7 BB. Cả 2 đều là những đơn vị chuyên đánh ở các vùng sình lầy nên trận chiến thật ác liệt, đôi khi 2 bên phải cận chiến.

Tại Kiên Lương, lực lượng CSBV tấn công nhà máy xi măng Hà Tiên bị dẩy lui xa hơn về phía biên giới.

Nội trong ngày hôm qua CS đã bị thiệt mất 193 tên tại QK IV.

Nhắn tin

Anh TRƯƠNG VĂN HƠN (tự Hai Phước) sanh năm 1929 tại Cần Thơ. Trước làm ở Impasy và bán vé xe đò Hòa Vinh, bỏ nhà ra đi từ mùng 3 Tết Nhâm Tý có mang theo 1 xe Honda dame số BL. 291 B do Nguyễn Thị Trung đứng tên.

Nay nhắn tin này trong vòng 15 hôm nếu anh không về thì chúng ta phải nhờ pháp luật xét xử. Ai mua lại hoặc xử dụng chiếc xe trên coi như bất hợp pháp và mọi tai nạn tôi không chịu trách nhiệm. Hiện em và các con đang chạy ngơn và tạm cư tại nhà Ba ở Bình Tuy.

Vợ : Nguyễn Thị Trung (Quận Chơn Thành Bình Long)

LÝ ĐẠI NGUYÊN

(TIẾP THEO TRANG 1)

trong tay Bắc Việt, hoặc Nga, hoặc Tàu. mà phần lớn đã tập trung vào tay Mỹ. Chắc chắn Bắc Việt đã thấy được điều đó. Việc làm đúng nhất của giới lãnh đạo thân Nga tại Bắc Việt hiện nay, là nên điều đình gấp với những gì đang có, bằng tình thân tương nhượng hoặc giảm mức đánh nhau tại Miền Nam. lui về giữ quân bằng thế lực với cảnh thân Tầu thì mới mong tránh khỏi họa diệt thân. Nếu còn vẫn cho rằng phải tìm thắng lợi ở Miền Nam để điều đình với Mỹ trên thế mạnh là một điều không tưởng và nguy hiểm.

6

do gì sau đó có tiếng đồng hồ, thanh niên nầy mới được cho về bệnh viện.

Hàng UPI thuật theo : nguồn tin quân sự và nói các nhân chứng chung quanh nói thanh niên đã

7

Vinh Vệ là hoạ sĩ, trước đây phục vụ cho ngành tâm lý chiến QĐVN-CH và đã góp phần đắc lực trong

tự sát để cứu đường Tam Bên nhân ngày Phật Đản cầu nguyện hòa bình thái biên-cố lịch sử tết mậu Thân tại Huế.

cũng tác thực hiện phòng sự hình ảnh biến-cố lịch sử tết mậu Thân tại Huế.

BỐ CÁO

Chúng tôi đau đớn báo tin buồn cùng độc giả và thân bằng quyến thuộc, số báo ĐỜI 133 đặc biệt về

HENRY KISSINGER

Cố vấn của T.T. Nixon. 49 tuổi.

Đã bị tịch thâu ngày 26-5-1979.

Trong số báo trên ngoài hình ảnh in offset của Henry Kissinger còn có hình ảnh của TT Nixon, ngoại trưởng Rogers, ông già bà già Kissinger, cặp người đẹp Barbara Howar, Jile st John, đấu chiếu bóng Ali Mc Graw, Marlo Thomas, Gloria Steinem, Samantha Eggar là các cô bỏ bịch của Kissinger, vậy mà đều bị tịch thâu.

Trong thời đại của Luật Cứu Nước là Luật tối thượng chúng tôi xin cầu nguyện cho hương hồn của số báo về HENRY KISSINGER được tiêu diệu miên cực lạc.

ĐỜI

THÔNG BÁO

GIÁ BIỂU MỚI QUẢNG CÁO TRÊN BÁO SÓNG THẦN BẮT ĐẦU HÔM NAY

☐ TRANG 8,	1 cột X 1 phân :	300đ
☐ TRANG 6,	1 cột X 1 phân :	200đ
☐ RAO VẶT,	3 dòng đầu :	200đ
	mỗi dòng sau thêm :	30đ

Học sinh Tú tài I ! Nên mua ngay quyển :

GIẢI ĐỀ THI TÚ TÀI I

đủ mọi môn, của các giáo sư tên tuổi Thủ Đô

NAM GIAO xuất bản

CÁO PHÓ

Đau đớn báo tin cùng thân bằng quyến thuộc : em và cậu chúng tôi là :

Thiếu úy PHẠM CAO TRUNG

Đã từ trần tại quốc lộ 14 lúc 18 giờ ngày 27-5.72 quan tài hiện quan tại ấp số 235 Phan Phú Quốc Pleiku và sẽ an táng vào lúc 14 giờ ngày 29-5-72 tại nghĩa trang quân đội Pleiku.

Chị : Bà Quả phụ Phạm thị Tim
Cháu : Bùi thị Hồng Nhung.
— Bùi thị Hồng Y
— Bùi văn Bảo
— Vũ Hoàng.

CẢM TẠ

— Trung Tá chỉ huy trưởng CSQG tỉnh Khánh Hòa
— Thiếu Tá đại diện CSQG khu II
— Cha sở chánh tòa Nha Trang
— Thiếu Tá Quận Trưởng Quận Vạn Ninh
— Quý vị SQ HSQ Quân Đàn Chính Quận Vạn Ninh
— Quý vị Chi sở trưởng tỉnh Khánh Hòa
Đã đến phúng điếu đưa linh cữu

Cố Trung úy ĐOÀN VĂN MINH

đến nơi an nghỉ cuối cùng, trong lúc tang gia bối rối, mọi sự sơ xuất xin quý vị niệm tình tha thứ.

Tang gia đồng kính tạ

Cha mẹ : ông bà ĐOÀN VĂN HỒ
Cha mẹ vợ : ông bà NGUYỄN SĨ THẠNH
Vợ : NGUYỄN THỊ BẠCH BẰNG
Chị em : ĐOÀN THỊ PHỤNG, ĐOÀN VĂN ANH, ĐOÀN VĂN QUANG

CẢM TẠ

— Trung tá Chỉ huy trưởng CSQG tỉnh Khánh Hòa
— Thiếu tá đại diện Đại tá Chỉ huy trưởng CSQG khu II
— Cha sở Nhà Thờ Chánh Tòa Nhatrang
— Thiếu tá Quận trưởng quận Vạn Ninh
— Phái trí viên Hoa kỳ cạnh BCH/CSQG Khánh Hòa
— SQ. HSQ và BS các cấp thuộc QLVNCH
— Phó Quận trưởng và toàn thể Quân Cán Chính quận V. Ninh
— Các vị Chi Sở trưởng trong tỉnh Khánh Hòa
— Các đoàn thể, tôn giáo Nhatrang
— Thân bằng quyến thuộc đã đưa linh cữu

CỐ TRUNG ÚY

ĐOÀN VĂN MINH

nguyên CHT/CSQG Quận Vạn Ninh đến nơi an nghỉ cuối cùng.

Trong lúc tang gia bối rối mọi sự sơ xuất thành thật kính xin quý vị niệm tình tha thứ cho

Tang gia đồng kính tạ

CẢM TẠ

Chúng tôi chân thành cảm tạ :
Quý Ô. Ô.
— Đại Diện sở Lạc Nghiệp
• ấp Lâm Tuyền
• Nghiệp đoàn Vận tải Đơn Dương
• Nhân Dân Tp Vệ
Thân bằng quyến thuộc đã đến phúng điếu và tiễn đưa linh cữu Cha, Em, Vợ chị và Mẹ chúng tôi là

Cụ Giuse TRẦN VĂN ĐẠM

hưởng thọ 63 tuổi

Trong lúc đau buồn bối rối rất điều chú sơ xuất xin Quý vị niệm tình thứ lỗi

Bà quả phụ : Trần văn Đạm nhũ danh Lê thị Giá
Chị : Bà quả phụ Trần thị Phan
Em : Trần văn Thược
Con trai : Trần văn Gôn, vợ Mà thị Nguyệt và các con
Con gái : Trần thị Quy, chồng Đỗ văn Thụy và các con
Trần thị Tốt, chồng Trần văn Trường và các con
Trần thị Sang, chồng Tạ văn Hồ và các con
Trần thị Xang, chồng Phạm kim Long và các con
Trần thị Lan, chồng Nguyễn văn Hoàng và các con

NHẮN TIN

NGUYỄN ANH TUẤN

Anh cần gấp em có chuyện riêng gấp lắm. Anh đợi ở nhà 215F Võ Tánh Saigon (Buổi tối)

LÊ CUNG BẮC

Mừng ĐÁM CƯỚI

Thân chúc

CUNG TÍCH BIÊN
HOÀNG THỊ KIM

Ngày nào cũng như ngày đầu.

HOÀNG NGỌC TUẤN
THỤC VIÊN

Chúc mừng

Được tin :

Trung úy ĐẶNG TUẤN KHANH

kết hôn với người đẹp

NGUYỄN MINH HƯƠNG

Thành thật chúc cô dâu chú rể mãi mãi hạnh phúc.

Tường — Thị Nghệ
Cường — Thị Nghệ
Hùng — Vũng Tàu

PAUL MAURIAT 1972

- Có nhiều bản nhạc PAUL MAURIAT trên tại trường.
- Những quý vị đã đặt tin tưởng vào kỹ thuật âm thanh của SELECTION sẽ không vỡ bàng đắc hành.
- Chắc chắn quý vị sẽ hài lòng 109 phần trăm với SELECTION số 14 nhạc tuyển PAUL MAURIAT : Love Story, El condor Pass, My sweet Lord, Many blue, Midnight Cow boy...
- SELECTION 3 : Nhạc Phép
- SELECTION 4 : Những bài ca bất hủ Summertime, Unchained melody, He have to go, Greenfields, My Serenade...
- SELECTION 6 : Golden Saxophone, Musique de Danse.

Hỏi : Quán THÚY NGA (Crystal Palace) Công Lý Saigon
Nhà hàng THANH THẾ — LITA
— Quán BỐN PHƯƠNG (trước Garage Charner)

NHÀ THÊU MARIA

số 4 Kỳ Đồng Saigon

(Tại ngã ba Trương Minh Giảng — Kỳ Đồng)

THÊU : Áo Lê, cờ Ảnh, Quân Đội, Đoàn Thể, Thế Thao, cờ tặng, Đồ Tang v.v...

ĐẶC BIỆT : Tính giá thật rẻ cho quí Thầy sắp thụ phong Linh Mục.

☐ **Nhiều kiểu áo lê theo mẫu từ ngoại quốc gửi về.**

NHANH CHÓNG — MỸ THUẬT — GIÁ RẺ

NGHỊCH ĐẢO CƯỚC, ĐOẠT MẠNG QUYỀN

Quyết thư hùng... Quyết sanh tử...

- Giữa các võ sĩ Trung Hoa, Nhật Bản, Thái Lan
- Giữa các võ phái Thiếu Lâm, Nhu Đạo, Không Thủ Đạo, Thái Lan...

— Cuốn phim Quyền Cước. Phi Tân Khích động Mọi nhất, Độc đáo nhất vừa gây tiếng vang tại 40 rạp lớn Hongkong Cảng, Đại Loan, Thái Lan.

Vừa được gửi hỏa tốc sang VN trình bày cùng Quý vị tại 8 Rạp lớn Thủ đô.

ĐẠI NAM, CASINO Saigon
HƯNG ĐẠO, VĂN HOA (Sg)
VĂN HOA (Dakao)
ĐÔ THÀNH, HẢO HUỀ và THỦ ĐÔ

TỪ THỨ TƯ 31-5.72

Ngày xưa, người ta nói : «Muốn tắm mát thì lên ngọn sông Đào. Muốn ăn sim chín thì vào rừng Xanh». Ngày nay, người ta bảo : «Muốn làm đẹp thì đi Thẩm Mỹ Viện ! Nói như thế tức là tắm mát và ăn sim chín đều khó cả ; chỉ có làm đẹp là dễ, hỏi vì chẳng đâu xa ngay trung tâm Saigon đã có một Thẩm Mỹ Viện với ba cái «nhất» : tiện nghi nhất, tối tân nhất, kinh nghiệm nhất. Đó là :

Thẩm Mỹ Viện B.S. NGÔ VĂN HIẾU

Chi nhánh lừng danh B.N.A. của mỹ viện Nhật HIBIYA CLINIC TOKYO-JAPAN

Thẩm mỹ viện B.S. Ngô văn Hiếu là nơi duy nhất có thể biến... Chung Vô Diệm thành Tây Thi, biến người con gái xấu phù phàng thành thiếu nữ DỆP MẶN MÀ, DỆP QUYẾN RŨ, DỆP HỒN NHIÊN, DỆP TUYỆT VỜI.

ĐẸP NHƯ MƠ !

Với sự cộng tác của nhiều bác sĩ chuyên khoa GIẢI PHẪU THẨM MỸ

Thẩm mỹ viện B.S. NGÔ VĂN HIẾU

Số 101 Công Lý SG — ĐT : 99.594 — Lầu 1 số 221 Thương Xá Tam Đa

Mũi thẳng thành dọc dừa, cao tự nhiên hợp với khuôn mặt — mắt một mí thành hai mí, dẹp lộng lẫy và quyến rũ, ngực chảy xệ hay nhỏ trở nên tròn trắng hấp dẫn — cằm lúm đồng tiền, cằm chẻ, môi trái tim — căng da mặt để trẻ lại 20 tuổi, mài mặt rỗ — lột bỏ lớp da mặt nhăn nheo cần cối năm xạm theo phương pháp Nhật Bản — trang điểm cô dâu, dạ hội, truyền hình.

Phân Ưu

Cố Trung tá NGUYỄN VĂN TỐT
Tiểu Đoàn Trưởng Tiểu Đoàn 22/BĐQ/TU

đã anh dũng hy sinh vì Tổ quốc ngày 22-5-72.

Chúng tôi thành kính phân ưu cùng tang quyến và cầu nguyện hương hồn Cố Trung tá sớm về cõi Phật.

Trung tá Chung Thanh Tong
Liên Đoàn Trưởng LĐ2/BĐQ/TU
cùng toàn thể SQ-HSQ-BS

PHÂN ƯU

Được tin :

THÂN PHỤ

của Nhà nữ Thiếu Tá Ngô văn Bằng vừa từ trần.

Toàn thể Y-Nha, Dược sỹ, Sĩ quan trực y, Sĩ quan Hành chánh HSQ, BS, NQN và công chức Quân y viện Nguyễn Huệ Đồng kính phân ưu.

Phân Ưu

Cố Thiếu tá TRỊNH HỮU TÀI
Chi Đoàn Trưởng Chi Đoàn 1/18 Chiến Xa

Đã anh dũng hy sinh tại chiến trường An Lộc ngày 24.5.72.

Toàn thể quân nhân các cấp thuộc Chi Đoàn 1/18 CX thành kính phân ưu cùng tang quyến và cầu nguyện cho linh hồn Cố Thiếu Tá sớm tiêu diêu miền cực lạc.

Trung úy Thân văn Tạo
và toàn thể quân nhân các cấp thuộc CĐ 1/18 CX

Phân Ưu

Gia đình đại đội 973 thuộc tiểu đoàn 97 BĐQ/BP thành thật chia buồn cùng các gia đình

Cố Thiếu úy NGUYỄN NGỌC HẠNH
Hạ sĩ VÕ VĂN THẢO

đã anh dũng hy sinh vì Tổ quốc tại chiến trường Phước Long đêm 17 tháng 5 năm 1972

Thủy Nguyễn ngọc Cương cùng toàn thể SQ-HBQ và BS thuộc đại đội 973 BĐQ/BP