Cảm ơn anh Võ Phi Hùng (Cựu.HS Petrus Ký 67-74) gởi tặng báo scan từ microfilm (của Đại Học Cornell). Huỳnh Chiếu Đẳng chủ Quán Ven Đường.

KISSINGER TIẾP TỤC TIẾT LỘ BÍ MẬT VỀ CHUYẾN ĐI MẠC TƯ KHOA

BREJNEV ĐÃ ĐỒNG Ý VỚI MỸ BAN BỐ NGỪNG BẮN TẠI VN

HIỆN CHỈ KẸT VÀI ĐIỂM THỦ TỤC

Trần Quốc Lộ 1 Bồ Bình và lực lượng Thiết Kỵ đã thiết lập một tuyến lửa bảo vệ cả thị Huế sau khi Cộng quân mở lá mặt đưa vào hiệp Quảng Trị. (Ảnh Ngọ Hân)

KÝ GIẢ NGUYỄN-TIẾN ĐẶC PHÁI VIÊN SÓNG THẦN RỐT TRỰC THĂNG TẠI MẶT TRẬN AN LỘC

CHỦ BIÊN CHU TỬ và Nhóm Hà thức Nhơn

SÓNG THẦN

SỐ 192 Giá 25 đồng Thứ Hai 1-5-1972

CHỦ NHIỆM, CHỦ BÚT TRẦN DƯƠNG, NGUYỄN THỊ THÁI CƠ QUAN VẬN ĐỘNG CÁCH MẠNG DÂN TỘC XÃ HỘI BÁO QUÁN 135 VÕ TÁNH SAIGON—Đ.T. 93727

© Coi bài trường thuật trang 3

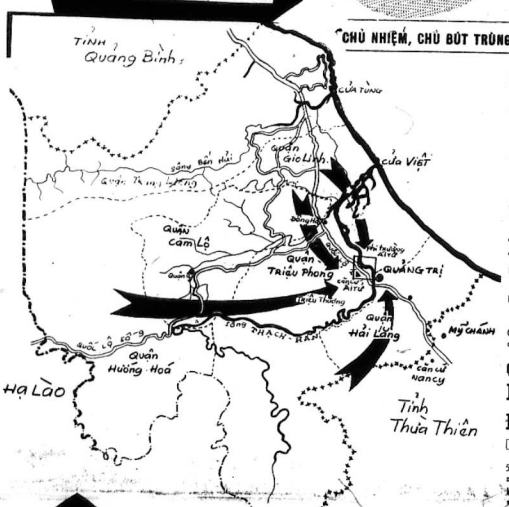

Phóng đồ mặt trận Quảng Trị. Sau khi được tăng viện mỗi sư thiết xa và quân bộ chiến, Cộng quân đã bắt thần vượt sông Đông Hà tấn công Quảng Trị từ 4 mặt các lực lượng VNCH đi tăn chiến thuật khỏi các căn cứ chung quanh và thị trấn Đông Hà, lui về từ thủ Quảng Trị.

T.54 ĐỊCH TỚI GẦN CHỢ TRỜI BIÊN GIỚI TÂY NINH

TRẬN NGỮ LONG QUA NGÀY 4 - XÁC CHẾT ĐẦY LỘ - VỠ KHÍ NGỔN NGANG

QUẢNG TRỊ GIAO TRANH DỮ DỘI QUÂN TRỪ BỊ VN CHỜ NHẬP TRẬN

BỒNG SƠN DI TẢN CHIẾN THUẬT - KONTUM TIẾP TỤC BỊ ỦY HIẾP NẶNG NỀ

B.52 DỘI BOM CÁCH SAIGÒN 38 CS

SAIGON 30.4 (Tin tổng hợp) Cho tới hôm thứ 7, cuộc xâm lăng của quân BV vào VNCH đã bước qua ngày thứ 31.

Các lực lượng từ bị VNCH có thể sẽ được tung ra mặt trận Q.Trị nếu TT Thiệu cho lệnh giữ thị trấn địa đầu này+bằng mọi giá+ như ông từng lam trước đây ở Ao Lộc.

Không quân Mỹ hiện đã lập cầu không vận Huế-Quảng trị để tiếp tế cho các lực lượng tác chiến. Số cố vấn quân sự Mỹ tại Q. Trị vẫn còn khoảng 40 người, 60 cố vấn khác đã về Huế.

Hôm thứ 7, quân BV mở những cuộc tấn công mới bằng chiến xa và bộ binh vào cả4 mặt bị trấn Q.Trị và đe dọa Huế. Sau khi quân VN CH di tản chiến thuật khỏi các căn cứ Bastogne, Birmingham và Check mate tại phía tây cố đô.

Theo phái viên AP hiện có mặt tại Q.Trị vào tối hôm thứ 7, tình hình ở Quảng trị đã được mô tả là «lộn xộn», giao tranh đã diễn ra dữ dội khắp quanh thành phố.

Hôm thứ 7 không một trực thăng nào hạ cánh được xuống Q.Trị vì hỏa lực địch quá dữ dội. Quốc lộ 1 nối liền Huế Quảng Trị đã bị cắt đứt nhưng tướng Kỳ cho

Xem tiếp 1 trang 8

QUÂN BẮC VIỆT TIẾN SÂU VỀ PHÍA NAM QUẢNG TRỊ

PHÁN LỰC CƠ PHANTOM MỸ BAY KÍN VÙNG TRỜI ĐÔNG HÀ

☐ Bàn đoạnh Tướng Giai đứng giữa mưa pháo địch

HUẾ, 30.4 (ST—AFP) Trên 500 phi cơ Phantom chiếu thư 7 nổ dưới chân mỗ các cuộc oanh kích sát sát vùng thị trấn Đông Hà và quanh bàn đoạnh tướng Vũ văn Giai ở Quảng Trị.

Phái viên Ngỵ Thanh của Sóng Thần sáng Chủ nhật cho biết mặt trận Q.Trị hiện đang ở trong tình trạng khẩn trương. Trong khi đó phái viên AFP loan báo đầu Q.Trị đã descu hết về Huế. Khu vực chợ chiềh và nhà cửa chung quanh chảy rụi. Bộ tư lệnh của tướng Giai và các cố vấn Mỹ còn đứng vững. Binh sĩ từ các công sự hầm bố trấp tục chiếu đấu nhưng bị pháo kích mạnh.

Theo phái viên Ngỵ Thanh tại mặt trận Quảng Trị địch đã đổng chiến thuật cao tăng lược tránh bị phi cơ ta và đồng minh oanh kích. Không dưỡng dao 30ra từ cầu Mỹ Chánh, ranh giới Thừa Thiên. Q. Trị, từ phía Nam ngược tới Q. Trị hiện đã bị công quân kiểm soát.

Cho tới giờ phút này vẫn còn 100 ngàn dân tản cư vào Huế ngày 1 đồng hơn. Tỉnh Trưởng Thừa Thiên đã ra thông cáo khuyến dân nên di cư vào Nam hoặc đi Đà Nẵng để tình trạng an ninh được bảo đảm hơn.

2 quân xa chở dân tị nạn từ Q.Trị về Huế bị trúng mìn cộng quân và tất cả số dân trên 2 xe đều thiệt mạng.

LÊ ĐỨC THỌ GHÉ MẠC TƯ KHOA TRƯỚC KHI ĐI PHÁP

Mỹ cử 2 đại diện đi Balê bàn việc ngưng bắn gấp

☐ KISSINGER HỘI KIẾN PHÁI ĐOÀN NGA VỪA TỪ HÀ NỘI VỀ

HOA THỊNH ĐỐN, 29.4 (AP ST)— Phái đoàn cao cấp Sô Viết với Konstantine Katushev bí thư trung ương đảng Nga và thứ trưởng ngoại giao Nikolai Firyubin vừa hoàn thành chuyến công du Hanội 4 ngày.

Bản tin thông tấn Tass không nói tỏ ngày về của phái đoàn Nga nhưng các nhân vật Nga tới Hanội từ hôm 2.6.4. Đại Hanội cũng không nói tỏ thời gian 2 nhân vật Nga rời BV.

Trong khi đó, nguồn tin từ Hua Thịnh Đốn cho biết ông Kissinger đã hội đàm cùng thứ trưởng ngoại giao Nga ngay khi ông nay từ Ha Nội về tới Mạc tư Khoa.

Cuộc điện đàm giữa 2 nhân vật qua màn ảnh vô tuyến truyền hình lâu 40 phút đã đi tới kết quả là Mỹ sẽ cử thêm 2 phụ tá, 1 chính trị, 1 quân sự của tòa Bạch ốc đi Balê cấp tốc.

Cố vấn Kissinger sau đó tiết lộ thêm là Cộng lăng BV đã chỉ thị LĐ Thọ chỉ bao thảo cùng các đại diện Mỹ ở Ba le vẻ 2 vấn đề: Ngưng bắn tại chỗ và thực hiện Tổng Tuyển Cử tại Nam VN.

Về vấn đề ngưng bắn 2 phe sẽ chỉ hàn tới sau khi đã «ạch xong thể thức tổ chức Tổng Tuyển cử.

Trong khi đó, đại sứ Nga tại Pháp sau khi từ Mạc tư Khoa về đã tỏ vẻ rất lạc quan và báo cho bộ ngoại giao Pháp biết là cuộc chiến VN đã thực sự sắp chấm dứt. Theo đại sứ Nga, Mạc tư Khoa đã làm trung gian cho BV và Mỹ đàn xếp vẻ vấn đề chiến cuộc VN.

Theo Tass, Lê đức Thọ đã tới Bắc Kinh hôm thứ Bảy để tới Balê vào Chủ Nhật sau khi ghé qua Mạc tư Khoa.

LÝ DẠI NGUYỄN

Sự lạc quan của giới lãnh đạo Mỹ về tình hình Việt Nam

Sau chuyến đi Nga về của Kissinger, giới lãnh đạo Mỹ đã tỏ ra hết sức lạc quan, hầu như Mỹ đã nắm chắc được rằng : rồi ra chiến tranh Việt nam sẽ phải kết thúc theo ý muốn của Mỹ không thể khác được. Thế nên trong thông điệp của Nixon, ông đã đưa ra một lời khẳng định : «Cộng quân đã thất bại rồi»

Câu nói không hề được biện minh giải thích và có chưng liệu. Nhất là chẳng ăn khớp với thực tại chiến trường Việt nam, trong lúc Quân Bắc Việt đang mở những trận đánh lớn tại Nam Việt. Và phiền nhóm ở Hòa hội Balê vẫn diễn ra trong bầu không khí tế nhạt, không có một tiến bộ nào.

Thế nhưng không phải chỉ một mình Nixon lạc quan như trên, mà Kissinger lại còn tin tưởng mạnh hơn nữa. Ông nhận định rằng : trong nhất thời Bắc Việt có chiếm một vài thành phố ở dân cư nhằm tạo ưu thế trong bàn hội nghị. Nhưng thời gian là trở lực lớn lao đối với họ. Vì tiếp liệu và bổ xung quân số gặp nhiều khó khăn.

Ông ước tính rằng : Quân Bắc Việt sẽ bị kiệt quệ tại các mặt trận vào đầu tháng 7, trừ mặt trận Trị Thiên vì năm sát lành thổ miền Bắc. Bắc Việt đang đánh xả láng, và trong trường hợp lâm vào ngõ bí, chắc chắn Bắc Việt phải chịu nhượng bộ tại bàn hội nghị.

Trong khi đó thì từ phía Nga, thứ trưởng Ngoại giao đặc trách Á châu vụ Firoubine đã tới Hànội ngay khi Kissinger có mặt tại Mạc tư Khoa, để thuyết phục Bắc Việt nhỏ chuyện nghiêm chỉnh tại Hòa hội Balê. Nga sẽ ủng hộ các bước tiến tới một giải pháp chính trị tại Việt Nam.

Phải chăng trong cuộc mật đàm Kissinger Brejnev, Nga Mỹ đã đi tới một thỏa thuận về một cuộc giải chiến tại Việt Nam Nga đã chấp nhận quan điểm của mỹ, không còn khai thác cuộc chiến tại Việt nam như là phương tiện để cũng cố quyền lực của Nga tại Đông Nam Á.

Nếu đúng như diễn biến trên đây, thì những gì sẽ đến với hai miền Nam Bắc Việt Nam ? «Phút của sự thật» sẽ ra sao ? Bắc Việt hiện nay đang mở cuộc tấn công quy mô vào Nam hoàn toàn như vỏ khí của Nga. Khi Nga đã đồng ý với Mỹ, là ngưng cuộc tấn công đó lại thì hiển nhiên Nga sẽ tiếm cung cấp vỏ khí cho Bắc Việt nữa. Bắc Việt còn được bao nhiêu súng đạn thì xử dụng bấy nhiêu. Khi hết rồi thì cuộc tấn công phải ngưng lại.

Nếu Bắc Việt ngưng cuộc tấn công thì họ bị bại trận. Bại trận tại Miền Nam họ phải rút quân về Miền Bắc. và như vậy là cảnh thân Nga bị thất thế với cảnh thân Tàu. Nga đành nhận sự thất thế đó hay sao ? Để cho Nga khỏi bị thất thế và mất mặt tại Việt nam, Mỹ lại phải mở lần nữa thuyết phục với Tàu để chấp nhận một phần ảnh hưởng của Nga tại Miền Bắc vào là không để cho cảnh thân Tàu tiêu diệt cảnh thân Nga.

Con đường đi tới của Mỹ là phải kéo cả Nga Tàu lại với Mỹ để cùng giải quyết những xung đột tại Việt nam. Khi ba nước không lo nây đã tìm được một sự thỏa hiệp để phát triển ảnh hưởng tại Đông Nam Á, lúc đó họ sẽ những việc giải quyết mặt nổi của chiến tranh Việt Nam cho Liên Hiệp Quốc. Phải chăng những nỗ lực của Tổng thư Ký Liên Hiệp Quốc hiện nay đang đi vào hướng đó.

TT THIỆU BÃI BỎ MỌI CUỘC THỊ SÁT

HỌP HỘI ĐỒNG AN NINH SUỐT NGÀY THỨ BẢY 29-4

☐ Cựu T. Trưởng PTST Paul Nưra mất tích tại Kontum?

SAIGON 30.4 (ST) Hội đồng An Ninh Quốc Gia đã bội họp suốt ngày hôm qua tại Dinh Độc Lập dưới sự chủ tọa của TT Nguyễn Thiệu. Không có tin tức nào của phiên họp này được tiết lộ. Các nguồn tin thân cận Dinh Độc Lập cho biết vì tình hình khẩn trương nên không có 1 chương trình thị sát hay thăm viếng nào đã TT phải rời khỏi thủ đô.

Trong khi đó theo tin từ Bộ PTST cho biết, cựu Tổng Trưởng PTST ông Paul Nưr đã được ghi nhận mất tích tại Kontum.

Ông Paul Nưr từ Saigon về Kontum hôm 20-3-72 ở tại làng Pleiku và sau khi tiến đến Tân Cảnh thất thủ thì ông Paul Nưr được ghi nhận mất tích.

Nguồn tin tình báo Mỹ các nhân viên bộ TPST cho là ông Paul Nưr chỉ bị VC bắt đi.

Một nhân vật thẩm quyền của Bộ PTST nói họ đã quan tâm đến trường hợp của ông Paul Nưr, nhất là điều CS có thể lợi dụng khai thác ông nầy vào việc tuyên truyền, kêu gọi các sắc tộc thượng vùng lên đòi tự trị. Nhưng mà hôm qua, Tổng trưởng PTST Vay Luettc đã đến Kontum để tìm hiểu về vụ nầy đã hoàn bị đối phó, trong trường hợp VC khai thác ông Paul Nưr cho chiến dịch tuyên truyền sách động đồng bào thượng.

Tuy nhiên theo sự phỏi kiểm của ST, ông Paul Nưr hiện vẫn có mặt tại Kontum trái với tin tức của Bộ PTST và của tình báo Mỹ. Một số dân tị nạn từ Kontum cho biết chiều 24-4-72 vẫn có người gặp ông Paul Nưr tại Kontum.

LẬP VÒNG ĐAI THÉP BẢO VỆ THỊ TRẤN KONTUM

DÂN ĐƯỢC LỆNH DỜI TẢN RA KHỎI PLEIKU-KONTUM

☐ 100.000 đ. I chuyển xe vận tải từ Pleiku về Sa igon

PLEIKU 30.4 (ST) Áp lực cộng quân vẫn đề nặng cao nguyên trung khi dân chúng tiếp tục di tản bằng mọi cách và quân ta đan chiếu xa cố thủ tỉnh ly Kontum. Phái viên ST tại Pleiku cho biết cộng quân chỉ cách tỉnh ly Kontum 5 cây số, nhưng các vòng đai thép của quân ta vẫn cố thủ hiệu lực bao quanh 100 cộng quân bị loại khi chúng đánh vào căn cứ Lisa.

Tướng Ngô Du đã rút lại quyết định di chuyển phi trường Pleiku về Tây-ninh Nhưng người ta vẫn hy HKVN đã tăng cường thêm hai chuyến bay mỗi ngày cho Pleiku, hơn quá một chuyến bay DC3 cũ. HKVN đã cố gắng đáp xuống phi trường Kontum qua lan mưa đạn của Cộng sản.

Các xe vận tải gạo từ Quinhơn đã lên đến Pleiku hôm qua và tình trạng khan hiếm bớt đi phần nào.

Dân chúng 2 tỉnh Kontum-Pleiku đã di tản về Ban mê thuột. Nhưng Qua phơn và Saigon, cho đến 30.4, hết 40 / dân số Pleiku đã sơ khởi tỉnh. Các giá đình quân nhân cũng được tỉnh đã tảo khỏi 2 thị trấn này.

Hầu hết tiệm buôn trên đường phố đã đóng cửa, dân chúng ta di bằng mọi cách, gia thuê 1 xe vận tải từ Pleiku về Saigon giá 100000đ, vàng được dân đem lên đổi 15000đ 1 lượng để tìm phương tiện dichuyển

TẠI HUẾ, TT KỲ KHÔNG TIN BV CHỊU NGƯNG BẮN NGAY

B.V CÒN ĐÁNH MẠNH NỮA ĐỂ NGA SỐ DỄ ĐIỀU ĐÌNH

☐ Tướng Kỳ tiên đoán BV sẽ gia tăng cường độ tấn công và kéo dài 3 hoặc 4 tuần nữa

HUẾ 29.4 (AP.UPI) Cựu PTT Nguyễn cao Kỳ hôm 28.4 đã ra thăm mặt trận Thị Thiên và tuyên bố rằng tình hình Q. Trị hiện vẫn trong nhưng không tuyệt vọng. Ông không đình tiếp «Chúng ta vẫn giữ được Q. Trị và Huế với các lực lượng hiện nay. chỉ cần thời tiết rốt và không quân yểm trợ hữu hiệu».

Cựu PTT Kỳ còn tiên đoán rằng cộng quân sẽ gia tăng cường độ tấn công trong tháng tới trước khi cầu hòa và cuộc tấn công của địch ở Trị Thiên sẽ kéo dài thêm 3 hoặc 4 tuần lễ nữa.

Tướng Kỳ đã được trung tướng Lâm tiếp và 2 ông đã cùng ăn cơm trưa. Tướng Kỳ còn tuyên bố rằng Binh Long, Pleiku, Kontum và Trị Thiên là các mặt trận chính, «cộng quân có thể quân bằng rõ rệt về các lực lượng tại tất cả 3 mặt trận, chiến xa và 4 sư đoàn địch có mặt đồng đều tại mỗi mặt trận.

Nói một trong ba mặt trận trên chỉ là phụ là một điều rất lầm lẫn».

Trước bề mặt các nhà báo ở Huế cựu PTT Kỳ con nói : «với tư cách là Thiếu tướng không quân và cũng là một người bạn của các cấp chỉ huy, tôi đã đến đây. Hơn nữa ở Saigon tôi cũng chẳng có gì làm cả».

Cựu PTT Kỳ cho biết ông sẽ đi Pleiku hôm chủ nhật để xem xét tình hình quân sự tại đây.

Tại Huế, tướng Kỳ con đưa ra nhận định như sau về tình hình trong những ngày tới : «Tôi không tin rằng cộng quân sẽ chấp nhận một cuộc ngưng bắn ngay từ bây giờ. Tôi nghĩ rằng cộng quân muốn chiếm thêm đất nữa, chúng muốn thương thuyết khi chân đã đặt lại cửa ngõ lãnh thổ. Có lẽ BV vẻ đề cho Mạc tư Khoa có được vai thế để bàn chuyện ngưng bắn với TT Nixon tại Mạc tư Khoa.

SÀI GÒN CỦNG LẬP SƯ ĐOÀN TỰ VỆ THỦ ĐÔ

SAIGON 30.4 (ST) Sau sư đoàn thép bảo vệ cố đô Huế đến Liên đoàn Quảng trung phòng thủ Kontum, thêm 2 sư đoàn bảo vệ thủ đô vừa sẽ được thành lập vào những ngày tới đây.

1 DB trong ủy ban Quốc phòng Hạ Viện tiết lộ như vậy và thêm rằng để thái tay cho quân đội đánh nhau ngoài chiến trường 2 sư đoàn được thành lập với mục đích gánh bớt trách nhiệm cho quân đội để bảo vệ thủ đô, vai trò trọng yếu của 2 sư đoàn trên sẽ do các quân Binh phái tại các nhà sở dân trách hợp cùng với những lực lượng C. sát đã chiến và đoàn ngũ NDTV lãnh nhiệm vụ phòng vệ vùng đại Saigon. một nguồn tin QH cho hay có thể cựu trung tướng Trần văn Đôn sẽ cầm đầu sư đoàn này ông Đôn hiện là Dân biểu cầm đầu ủy ban QPHV.

Cũng cần nhắc thêm trước đây sau cuộc tổng công kích tết Mậu Thân 1 sư đoàn sinh viên bảo vệ thủ đô cũng đã được thành lập do Thiếu tướng Nguyễn cao Kỳ lãnh đạo, sự hoạt động của đoàn sinh viên thời đó cũng gây được nhiều tiếng vang (VGA).

PHE CỘNG SẮN LẠI TĂNG HOẠT ĐỘNG QUÂN SỰ CHỐT GẦN GIỜ CÓ TIN SẼ NGƯNG BẮN

BV ĐƯA ĐƠN VỊ CHỐT VÀO TRẬN TẦU NGA ÀO ẠT TỚI HẢI PHÒNG

☐ HAI TÀU VẾT MÌN NGA CÙNG ĐANG TRÊN ĐƯỜNG TỚI BẮC VIỆT ĐỂ «PHÁ VÒNG VÂY MÌN» CHO CÁC HAI CẢNG BV

HOA THỊNH ĐỐN 29.4 (AP-AFP) Các viên chức ở Hoa Thịnh Đốn cho rằng BV đã tăng cường phòng thủ dọc bờ biển nửa ở Nam VN trong hơn thứ năm tuần nay sau lúc hội đàm Hà Nội tiếp tục khi các nguồn tin quân sự cho hay rằng các đơn vị của sư đoàn bộ binh chốt của BV mang tên 325C hiện đã có mặt ở các vùng phi quân sự 16 cây số và sẽ di chuyển đến vùng phi quân sự hơn trong vài ngày tới.

Sư đoàn 325 C là sư đoàn bộ binh duy nhất còn ở lại BV trong số 15 sư đoàn BV mà trong đó 12 sư đoàn đã được tung vào các mặt trận ở Nam VN và 2 sư đoàn có đi hiện nằm rải rác ở KPC và Laos.

Các oanh tạc cơ HK hiện đang cố triệt hạ lực lượng chiến xa và phòng thủ của sư đoàn này của BV.

Trong khi đó tờ «Nữu Ước Thời Báo» cho biết số tầu Nga cập bến Hải phòng vừa tăng lên sắp đối với nhiều thông đại chất trên boong tàu mà người ta đoán có lẽ là hòa tiễn Sam Nga mới viện trợ thêm cho BV.

«Nữu Ước Thời Báo» còn cho biết có 2 chiếc tầu vết mìn đã rời Nga đi đến 1 địa điểm bí mật và báo nay dự đoán có lẽ là Hải Phòng và có thể sẽ đặt mìn dọc bờ biển cảng Hải phòng.

Mặt khác, các viên chức quân sự Hoa Kỳ hiện đang theo dõi các hoạt động của SD 116 và 302 BV ở vùng địa đầu giới tuyến. Các phân tích gia quân sự tin rằng quân BV sẽ tấn công lớn hơn và dữ dội hơn trong tuần nay tại vùng Trị Thiên và tại Cao nguyên trung phần nhằm chiếm Kontum và đồng thời gia tăng áp hoạt động tại vùng 3 nhằm tại các binh lang đến vào Saigon trong tuần tới.

Người ta cho xem khả năng chiến đấu chống trả của sư đoàn I bộ binh ưu tú của QLVNCH tại vùng giới tuyến đã tiên liệu tình hình trong những ngày sắp đến.

ĐẦU HIỆU HÒA ĐÀM CÒN BÉ TẮC CHỜ NIXON ĐI NGA VỀ

BẠCH CUNG TƠ Ý LO NGẠI BẮC VIỆT LÀM KHÓ Ở BALÊ

☐ HAI PHE SẼ CÙ NHÀY TẠI HÒA ĐÀM

HOA THỊNH ĐỐN 30.4(AP) Giới thân cận tòa Bạch Ốc cho hay TT Nixon tỏ vẻ lo ngại là với mức độ chiến tranh tiếp tục leo thang như hiện nay sẽ gây trở ngại lớn đối với triển vọng của hòa đàm Ba Lê.

Trong khi đó các chiến lược gia của TT Nixon ước đoán rằng với tình hình hiện nay, chắc chắn Lê đức Thọ sẽ «lên giá mặc cả» trong đề cuộc mặt đàm về đề nghị về giải phóng kho chịu mọi cho Hoa Thịnh Đốn.

Tuy các chuyên gia tại tòa Bạch ốc cho rằng BV mong muốn lấy quân sự vừa trợ cho các thương thuyết chính trị nhưng các hình luận gia nhận định rằng rất có thể các thương thuyết giữa các đại Mỹ lần BV sẽ tháo lùa cầu cơ trên những điểm đặt định hòa là dựa trên tương quan lực lượng của cả 2 phe.

Trong khi mặt trận nổ bùng khắp nơi, không khí Saigon vẫn mang một bộ mặt bên ngoài tương đối bình thản mặc dù vật giá leo thang thất đảm. Cô là khó chịu với vẻ bình tĩnh đó, sáng nay, một nhóm SVHS đã bắt thản tung bơm xăng và truyền đơn chống chính quyền tại bồng chơ Saigon khiến một số bạn hàng vất bỏ vạ lấy.

ĐỌC TRANG 9
NHỮNG VÙNG QUẺ HƯƠNG KHÓI LỬA
BÌNH TRỊ THIÊN

Những bí mật sau chính trường Việt Nam từ 1954

BỆNH DA VÀNG « LE MAL JAUNE »

● Nguyên tác JEAN LARTÉGUY
● Bản dịch của NHẤT HUY

PHẦN THỨ NHẤT

CHƯƠNG NĂM

(TIẾP THEO)

— Họ, theo tuết, nhưng họ đối xử không thật tình. Đối với họ, chúng ta chỉ là những tên lâu cầu giữa, họ chờ cho cơn giận dữ của chúng ta dịu đi để họ trở lại với tập quán cũ. Có một bà đã nói tôi: «Cô gì mà là lối đó vậy ? Anh cũng đã ở trong bụng dân bà chín tháng mười ngày như người khác chớ có hơn gì đâu !»

— Thế cô lắm bụng ?

— Họ lắm. Cho đoàn trường xinh xinh, và hiện đang ở trong tình trạng nghe ngóng.

— Chủ tịch Hồ chí Minh rất lưu tâm đến sự cố mật của bộ binh cạnh chúng ta, nhất là những vị tai mắt. Họ phải ăn mặc y như cô truyền. Trong những tuần lễ đầu tiên của chế độ, chúng ta cần có họ để chứng tỏ là chúng ta vẫn tiếp tục đi theo truyền thống cũ, như thế thì không lâu cho ai phải e ngại gì nữa. À quên, còn anh em laocăng thựthuyền)

— Thành phần này thì gần như là sát cánh với chúng ta rồi. Hoạnộ họ vẫn được cầm quyền, vẫn có thể tha hồ nhét đầy bụng. Riêng về hàng trưởng giả.. thành phần này thì chả còn có bao nhiêu, người nào còn ở lại đây đều đã được chúng ta cam kết bảo đảm cho họ.

— Đồng chí Cố đừng quên rằng chúng ta cần một số trưởng giả này để tượng trưng cho một tầng lớp sắp tiêu tan. Bọn Mỹ vẫn đùng tụi đa đỏ trong những cuộc điều hành là như thế ! Chúng ta cũng phải có các linh mục, sư sãi, tín đồ và cả tụi Pháp nữa để trước hết là trấn an dư luận trong Nam, sau đó là dư luận quốc tế. Hãy đặc biệt theo dõi đồng đế cho bắt cứ 1 cán bộ nào mới đến được tiếp xúc với tôi và với gia đình, bạn bè hay với tụi Pháp cả.

— Tôi hiểu sự nguy hiểm đó, đồng chí. Tôi thích trở lại với bộ đội cho rồi.

— Sau rồi hay. Thời ngày mai sẽ gặp lại. Như báo cáo cho tôi biết diễn tiến công tác ra sao.

Cô vừa bước ra vừa chia bộ đồ trắng đang mặc với vẻ khó chịu. Phòng nhàm mát lại, hàn mơ màng thấy như tất cả đàn chúng Hanôi đều ăn mặc đồng phục hoạn to quão nhà tu cả. Đàn ông đàn bà, con trẻ sống tách biệt nhau trong những công sở, nhóm tu viện. Nhưng Phòng, thì sẽ hiện diện khắp nơi, vì lẽ bắn sẽ sống trong thâm sâu của mọi ý thức.

Đêm hai tháng mười thật là một đêm yên tĩnh lạ thường. Thế mà Calamar không thể nào chợp mắt. Hắn có cảm tưởng bị lôi cổ ra khỏi một cuộc vui mà bấy giờ hắn có quyền tham dự.

Hai phóng viên Mỹ đánh lộn nhau vì quá say, một người thì vì đã là lính bắn quân chiến đấu trên Thái Bình Dương cho người kia thì vì đã là bộ binh chiến đấu ở Phi châu và ở Ý. Tại sao những hoài niệm xa xưa đó lại ám ảnh họ lúc nay?

Rougnon giữ mình thức giấc vì có tiếng gì như đại bác. Thật ra đó chỉ là tiếng nổ thoát hơi của một chiếc Jeep chạy bên ngoài.

Mẹ Liên và Jérôme, mỗi người một góc giường, mắt mở lớn, bay ¡'ngo mộng.

Kiều ngồi ôm gối suy tư bên cạnh Julien đang say ngủ.

Tướng Langlet đã gọi điện thoại tham khảo ý kiến chính phủ Saigon. Lão cho phép cô gái được tự do một đêm nay.

Nàng đã tận hưởng nguồn khoái cảm trong vòng siết quằn quại của chàng trai, như những lần trước. Ông tướng đã cho Kiều hay là nàng chỉ phải lưu lại Hải phòng ba tháng thôi, rồi sau đó lão sẽ đem nàng đi Bale.

Bale như thế nào ahỉ ? Nàngđanh thức Julien dậy để hỏi cho biết.

CHƯƠNG SÁU

Ngày 3 tháng 10

Những nhân vật có thẩm quyền trong chính phủ VNDCCH e sợ kiều dân Pháp bỏ đi hết, bèn đưa ra các đề nghị mới. Mới tất cả ở lại cho đến ngày 31 tháng 12, hứa bảo đảm sinh mạng cũng như tài sản cho họ. Sau đó họ cả tuỳ ra đi tự do, nếu họ không sống thích hợp trong chế độ mới nay. Những động sản và bất động sản sẽ được bồi thường «đúng theo thời giá».

Người Pháp thắc mắc :

— Nhưng bồi thường bằng đồng bạc gì ?

Chuyện thăm viếng của thủ tướng Ấn Nehru được loan báo là ngày 17 tháng 10.

Trường Albert Sarraut đã mở cửa lại với một ông hiệu trưởng khác. Tám trăm học sinh đã đến ghi danh.

Bộ Tham Mưu Lực Quân Pháp ở Bắc Việt đã rút khỏi Hà nội sau một buổi lễ truy điệu nữa. Chủ tọa buổi lễ lần này là một ông tướng khá đứng im như đứng lỉ nhân thọ huy chương. Huy chương thì nay đã có quá nhiều. Máy ảnh chụp ảnh lia. Buổi lễ diễn ra trên sân bay Gia Lâm, những đội quân viễn chinh cuối cùng cũng đã diễu hành. Họ mặc đại lễ, mũ kê pi trắng, áo vai đỏ, nịt xanh. Rồi tất cả biến mất. Những luồng phi đạo dài vắng vẻ tung tóe những hạt mưa, như nối liền với bầu trời xa xuống thấp, vẫn vũ những đám mây đen.

Ướt mèm vì cơn mưa, trung úy Kervallé theo dõi cuộc diễu hành trên phi trường Gia Lâm. Bây giờ là đoàn xe thiết giáp đang diễu qua những chiếc xe thiết giáp lần thứ nhất ra khỏi Hanôi.

Tiếng động cơ gầm thét, tiếng xích sắt nghiến trên mặt nhựa, những người lính đội nón sắt ngồi trong thùng xe, những khẩu đại bác bịt miệng chĩa thẳng ra đằng chân trời, tất cả những thứ đó gây chú người xem có một vẻ mạnh tưởng đây là một lực lượng vô địch.

Nhưng chiến cụ đắt giá đó lại đã trở thành vô dụng. Không chạy được trong cơn rạm, và vì quá đắt giá nên người ta không đem phiêu lưu đem ra xử dụng chúng trên những con đường đầy những mìn bẫy. Thế rồi, ngày cả những chiếc xe nay cũng góp phần vào cái trò đùa trả bịp bợm nữa.

Buổi diễn hành này không có binh chủng Nhảy Dù tham dự. Chỉ có binh chủng này mới có thể thắng trận, nếu như người ta để họ tự do, cho họ điều động chiến tranh theo cách thức của họ và nếu, bằng một thứ kết ước nào đó, giao hẳn Đông Dương cho họ.

Kết quyết định xét khỏi quân đội Kervallé đã viết thư hỏi ý kiến một người bạn thân đã hồi hương ở Pháp, nhờ tìm cho hắn một chỗ làm. Hắn đã nhận được thư đáp sáng nay, cái thư lược giản chỉ trong một câu ngắn ngủi : «Không phải chuyện đùa». Kèm theo là một vài mẩu tin tìm việc làm in trên báo.

— «Thiếu úy Thiết giáp, 28tuổi ở Đông dương 2 năm chiến thương bội tinh. Học lực : Tú tài. Thông thạo Anh ngữ. Tìm việc làm ở những hãng buôn.

(CÒN NỮA)

ẢNH HƯỞNG THẾ TAM PHÂN ĐỐI VỚI VẤN ĐỀ VIỆT NAM

VĂN BÌNH

TRẦN VĂN BÌNH

HẬU QUẢ SỰ CHIA RẼ GIỮA NGA VÀ TC

Hậu quả sự phân hóa giữa Nga và TC có tầm ảnh hưởng quốc tế. Ở đây, chỉ hạn chế vấn đề trong phạm vi liên quan tới chiến tranh và hòa bình VN. Ảnh hưởng sự phân hóa ấy đã thực sự đội vào chiến cuộc kể từ trước khi HK trực tiếp can thiệp vũ lực vào vấn đề VN.

Nắm được những bí mật ngoại giao biết chắc rằng TC sẽ không nhảy vào chiến cuộc, cũng như Nga sẽ không trực tiếp can thiệp, nên cựu TT. Johnson mới ở ạt đưa quân Mỹ vào MN đồng thời banh ạc MB, đưa chiến tranh VN vào giai đoạn mới, mở đường cho sự đánh bại thứ chiến lược chiến tranh nhânđân do cả Nga Sô và TC từng chủ trương. Cũng do sự can thiệp trực tiếp của Hoa Kỳ, Nga Sô mới có hoàn cảnh ở sát đồ cũ khi nặng vào chiến trường, từ đó cũng có thể lực của họ ngay trong nội bộ Đảng và chính quyền BV. Cũng từ hoàn cảnh đó. Mạc tư Khoa mới tiến đến thỏa hiệp được với Hoa thịnh Đốn trong việc đưa Hà nội đến bàn hòa bàn BaLê hoàn toàn trái nghịch với chủ trương của Bắc Kinh về vấn đề VN.

Chính vì áp lực TC vẫn còn nặng nề tại MB, cho nên sau khi Hanoi đến BaLê hòa đàm, họ lại không tiếp tục áp dụng chánh sách Nga Sô về vấn đề VN, mà lại tương kế, tựu kế đưa ra đòi hỏi chiến thắng tại bàn hòa đàm và trở về dư kích chiến để có thể kéo dài chiến tranh mà không phải lệ thuộc nhiều vào viện trợ của Nga Sô.

Hậu quả trực tiếp của sự chia rẽ giữa Nga và TC đã làm cho chiến tranh nhân dân do TC chủ trương phải thất bại, cuộc tổng công kích Mậu Thân đã làm Hanoi phải lết đến bàn hòa đàm thay vì đạt chiến thắng trong cuộc chiến ở MN. Thế nhưng cũng do sự chia rẽ ấy mà phe CS đã không nhất trí hòa đàm nghiêm chỉnh. Kết quả là CS đánh thì không sao thắng được mà hòa cũng không xong! Sự sa lầy của CSBV lại kéo theo sự sa lầy của Mỹ Việt làm cho vấn đề chiến tranh và hòa bình VN trở nên phức tạp không có giải pháp cho đến khi có biến chuyển quốc tế mới.

VÀ BIẾN CHUYỂN QUỐC TẾ VỪA DIỄN RA

Đó là khi mâu thuẫn Nga Hoa đến một mức độ trầm trọng, BK phải chấp nhận cái thiện hàng giao với Hoa Thịnh Đốn, sự kiện được toàn thế giới chú ý theo rõi và từng được TT Nixon đánh giá «tuần lễ ông viếng thăm TC sẽ làm thay đổi bộ mặt thế giới !» Sự thay đổi diễn ra thế nào và ở đâu chưa biết, nhưng rõ ràng biến cố trên trường ngoại giao quốc tế này đang đội ảnh hưởng mạnh mẽ vào tình hình VN.

Trước đây TC đã chống đối sự thỏa hiệp ngầm giữa Nga và Mỹ về vấn đề vãn hồi hòa bình VN thì ngày nay Nga lại cũng có thái độ tương tự là chống đối sự thỏa hiệp có thể có giữa Mỹ và TC về vấn đề này. Có điều TC chống hòa bình bằng cách áp lực BV đánh nhỏ và không hòa đàm nghiêm chỉnh, còn Nga sẽ lôi xô đẩy BV đến chỗ mở đại tấn công theo lối chiến tranh quy ước gây nên sự thiệt hại lớn lao cho cả hai Miền Nam Bắc.

Sự hòa hoãn giữa Mỹ và TC còn chưa đem lại tiến bộ nào trong việc dàn xếp chấm dứt chiến tranh VN, cơn phấn nộ hãn học của Nga sở trước việc Mỹ TC hòa hoãn, đã lại đổ dồn lên đầu dân tộc VN, tạo nên cảnh chém giết lớn lao nhất đẫm máu nhất trong chiến tranh ĐD.

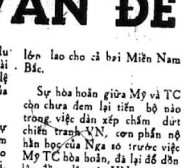

THẾ TAM PHÂN XUẤT HIỆN

Thoạt đầu, VNCH là nạn nhân của chánh sách võ trang xâm lăng do cả Nga và TC đồng chủ trương để hành trướng khối các quốc gia theo XHCN. Nhưng từ khi Nga Hoa phân hóa, các dân tộc ĐD cũng lại là nạn nhân của sự phân hóa ấy. KhiNga-Hoa đoàn kết, BV có nhiệm vụ phát động tiến hành chiến tranh xâm lăng do các cường quốc dàn anh chủ trương. Khi các dàn anh chia rẽ, BV rơi vào cái thế không thể chiến thắng được nữa, nhưng lại cũng không sao tiến tới hòa bình. Từ năm 1968 Hanoi kéo dài chiến tranh vì các lãnh tụ BK muốn thế hãy giờ họ lại đánh lớn chỉ vì các lãnh tụ MTK muốn vậy.

Phía bên này đã mãi mãi là kẻ lâm chiến hết đặc dì. BV đánh lớn hay đánh nhỏ chiến tranh vẫn còn đó và Mỹ Việt phải tùy cơ đối phó. Họ đánh trận địa chiến như hồi 1964-65 Mỹ phải nhảy vào chiến cuộc, họ đánh du kích, Mỹ phải hướng quân đội, nhưng rồi hễ lại đánh lớn và Mỹ lại phải tăng cường can thiệp bằng không hải lực vào chiến cuộc ! BV kéo dài chiến tranh theo chánh sách của Tàu, Mỹ Việt phải tiếp tục cuộc chiến, mà BV kéo dài chiến tranh để bảo vệ quyền lợi Nga Sô, Mỹ Việt cũng phải tận lực đối phó.

Rốt cuộc nếu muốn cho chiến tranh này kéo dài vô tận chỉ cần một trong ba đại cường Nga-Hoa-Mỹ không chấp nhận hòa bình, là đủ cho a đại cường kia phải tiếp tục theo đuổi cuộc chiến để có thể duy trì thế quân bình ảnh hưởng tại vùng này. Nói cách khác, nên hòa bình tại lập tại ĐD bất buộc phải do sự thỏa hiệp của cả ba đại cường liên hệ trực tiếp đến cuộc chiến này.

NHỮNG ẢNH HƯỞNG ĐẦU TIÊN

Khi diễn tiến tình hình đã xác nhận thế tamphân ngay trên chiến trường, mọi giải pháp cho vấn đề hòa bình ĐD sẽ không thể nào không phản ánh thực trạng chiến trường. Điều này có nghĩa là nếu trận tấn công quy mô của BV đưa tới sự đụng độ giữa Nga với Mỹ tại vùng ĐD, TC cũng không thể ngồi yên. Cũ giả thiết một cách vô lý rằng Nga đánh được ưu thế nào đó họ sẽ tức khắc phải đối phó với sự phản ứngcủa thếlực TC. Thời gian 4 năm vừa qua, TC đã đương đầu đồng thời với cả Mỹ lẫn Nga xuyên qua việc áp lực BV không hòa đàm nghiêm chỉnh, trở về du kíchchiến để kéo dài chiến tranh. Ngày nay Nga sẽ phải có đủ khôn ngoan để hiểu rằng nếu họ tận lực đẩy BV leo thang chiến tranh quá lố, không những họ không hy vọng chiến thắng Mỹ Việt mà sẽ tức khắc phải đối phó với thế lực TC. Hậu quả chưa thể lường trước liên qua tới một cuộc xáo trộn có thể phải xảy ra ngay trong nội bộ BV.

Vì thế trước sau vẫn không còn vấn đề BV có khả năngchiến thắng dù dựa vào TC hay dựa vào Nga Sô. Ngược lại nếu Mỹ lợi dụng sự mâuthuẫn giữaNga Sô với TC để dành phần thắng hoàn toàn, e rằng cả Nga Sô lẫn TC lại vẫn có thể phải thì đưa nhau hồ trợ cho BV đủ sức tiến hành cuộc chiến vô hạn định. Từ nhận định trên người ta có thể ước đoán cuộc tấn công hiện hữu của BV sẽ phải có tánh cách hạn chế không đưa tới sự dụng độ giữa Nga với Mỹ, vì hậu quả gây đem lợi ích gì cho Nga sở kẻ chủ xướng đích thực mở cuộc tấn công. Cuộc tấn công đã hạn chế, mục tiêu của nó cũng phải hạn chế theo để tránh cho Nga cái thế phải đương đầu đồng lực với cả Mỹ lẫn TC. Vì mục tiêu hạn chế ấy là gì nếu không phải là gây nên bầu không khí căng thẳng tại vùng này để chứng minh rằng Nga cũng còn nhiều ảnh hưởng tại BV và nên hòa bình tại lập tại

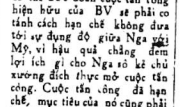

ĐD không thể chỉ do sự thỏa hiệp ngầm giữa Mỹ với TC, mà còn phải có tiếng nói của Nga nữa mới xong được. Thế tam phân buộc Mỹ phải nói chuyện với cả TC lẫn Nga sở để dàn xếp chấm dứt chiến tranh VN. Mỹ đã nói chuyện với TC xong rồi, nay chỉ còn nói chuyện với Nga nữa là xong. Sự chia rẽ giữa Nga Hoa đã tạo ưu thế cho Mỹ trên chiến trường như đã trình bày ở trên, đương nhiên tự vô chia rẽ ấy lại đang tạo ưu thế cho Mỹ trong việc vãn hồi hòa bình ĐD.

□ 10

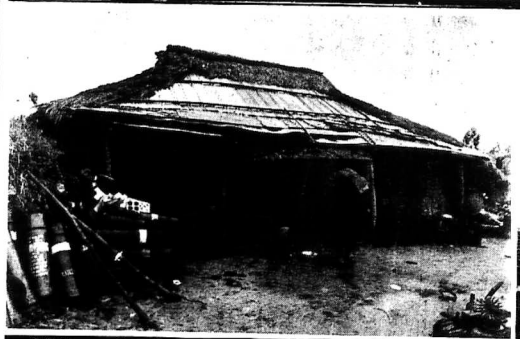

Những võ đạn đại bác chất đống trước sân nhà khi cự chiến tranh đã theo cùng không khí chiến tranh hòa lẫn với đời sống của người dân. Họ tìm phương tiện và niềm vui sống ngay trong những ám ảnh đe dọa thường trực

Thị trấn Đông Hà trong những ngày khói lửa, người ta dù kéo nhau đi hết vào vùng binh an ở Quảng Trị ở Huế chỉ còn lại những ngôi nhà đổ nát đường phố cây tung và những cuộn giây kẽm gai cùng hồi hộp chờ cơn bão lửa.

Những vùng quê hương khói lửa :

BÌNH TRỊ THIÊN SỐNG và TRANH ĐẤU

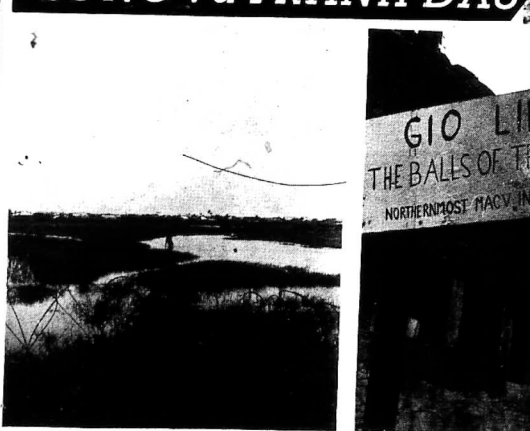

Sau cơn mưa, nước ngập trắng xóa cánh đồng, người nông dân lại phải đội mưa lạnh đi khơi rãnh thoát nước.

Tuy nghèo nàn xơ xác, cơ sở Macv này cũng đã từng là một ngôn sống mạnh mẽ nuôi dân Gio Linh

Năm trong khu vực Bình Trị Thiên, đồng bằng Quảng Trị là vùng có diện tích canh tác hẹp nhất là tiêu chánh đồng bằng tối xấu. Phần lớn các ruộng lúa đều bị cắt nhỏ không thích hợp với lối áp dụng đại nông canh tác cho tới bây giờ, bông đáng cơ giới mới chỉ xuất hiện ở Quảng Trị một cách thưa thớt với những máy cày tay cùng một vài xe máy cày loại nhỏ. Tại đây, một năm nông dân có 2 mùa lúa, một mùa tháng 10 và một mùa tháng 3 suốt trong những tháng ngày trồng cấy, nông dân phải quên mệt chăm sóc ruộng đồng không nghỉ tay, kể từ lúc gieo hạt lúa cho đến khi gặt hái xong trái ngược hẳn với sự an nhàn của nông dân đồng bằng Nam phần. Nhất là trong vào mùa tháng 10, khi trời bắt đầu chuyển sang Đông với những cơn mưa lạnh cắt thịt, ngày khi hạt mưa vừa tạm nhẹ, nhà nông đã phải khoác áo tơi lá, cầm cuốc đội mưa ra đồng khơi rãnh cho thoát nước, tránh tình trạng úng thủy khiến lúa rất dễ thối gốc. Ngược lại đến vụ lúa tháng 3 mọi người lại phải vác cuốc ra đồng dưới ánh nắng thật gắt và ngọn gió khô nóng thổi từ Hạ lào qua dể khơi mương đem nước ngọt từ giòng sông Thạch Hãn vào nuôi dưỡng mầm sống đã bắt đầu triển nở trên mặt ruộng cằn cỗi ngày càng khô cạn. Điểm đặc biệt ở vùng này là tính chất nước của giòng sông Thạch Hãn, tùy theo từng mùa, nước sông thay đổi từ ngọt sang mặn và ngược lại. Trong khoảng từ tháng 10 cho đến tháng 3 nhờ những cơn mưa lớn, nước, ngọt tự ở đầu nguồn đổ vào sông. Khi lúa bắt đầu trở đòng đòng đòng Thạch Hãn cạn dần nguồn nước ngọt và sang những tháng hè nóng nực, Thạch Hãn trở thành một giòng nước biển. Thường thường mức lũa thủ hoạch của nông gia ở đây tương đối thấp, nhưng nào cũng phải canh tác thêm với những ngày phụ như khoai, sắn, nhất là phần ruộng là phía bờ Bắc giòng Thạch Hãn, nơi các rất nhiều, đất thật xấu. Cằm nắm đất viên vàng, hầu như không có một sự kết hợp nào ở khối mầm sống đó, những hạt cát rã rời thì nhau rơi xuống tự kẻ tay như thách thức sự chịu đựng, nhẫn nại của người dân Quảng Trị.

CHỦ BIÊN CHỦ TRƯƠNG VÀ PHÁP LUẬT HÀ THÚC NHƠN

SONG THAO

THỨ HAI 1-5-1972 ÂM LỊCH 18-3-1972

NĂM THỨ 2 ⊥ SỐ 192 • TIỀN BẠC NGÂN PHIẾU XIN ĐỀ BÀ NGUYỄN THỊ THÁI • QUẢN LÝ : VÕ THỊ KIM THOA

ĐẶC PHÁI VIÊN SÔNG THAO, NGUYÊN, TIÊN THUẬT LẠI CUỘC NHẢY TRỰC THĂNG VẬN VÀO AN LỘC

Trực thăng chở 4 Phóng viên vào An Lộc trúng đạn V.C, được Gunship cứu sống

■ Phi công chính, Th. úy Võ văn Cơ bị thương ■ 2 xạ thủ tháo gỡ súng M. 60 thoát khỏi phi cơ đề phòng VC tấn công nhưng quên bằng đạn

LTS. Đặc phái viên ST Nguyên, hôm 29/4 đã nhảy trực thăng vận vào An Lộc nhưng trực thăng chở anh và các phóng viên khác đã trúng đạn phòng không BV và phải đáp khẩn cấp giữa rừng rậm Bình Long. Sau đây là bài tường thuật của ph.i viên Sông Thao sau khi được gunship phi đoàn 225 cứu sống

Chúng tôi chờ đợi từng giờ rồi 4 ngày mà vẫn không chen chân được với các binh sĩ tăng viện An Lộc của tiểu đoàn 3/8 sư đoàn 5 BB. Sau nửa ngày cầm ở Lai Khê sáng 29-4, đại úy Nguyễn v Qui xi ô quan báo chỉ sư đoàn 5BB cho chúng tôi biết là hôm nay đi được. Tại phi trường chúng tôi được chia làm 3 tua mặc dù rất muốn đi chung với nhau, đại úy Qui đi riêng 1 tua, chuẩn úy Bình điện anh QĐ đi 1 tua, còn lại 4 người Nguyễn Tiến ĐPV Sông Thao cùng là ĐPV Vs tuyn VN, Dương Phục, Đại tiếng nói quân đội, Nguyễn thế Hải đài tiếng nói tư do, Nguyễn quí Hảo, nhiếp ảnh viên quân đội. Cất cánh lúc 9g30, trời sáng tỏ, ngoài chúng tôi còn có 4 người lính 3/8 đi tăng viện cho chiến trường An Lộc nhờ người lính danh ngồi ngoài cửa tau và dặn đó chúng tôi là phải nhảy ngay, chẩu chữ sẽ bị kẹt Hộ nói nếu địch khẩu phát tôi thương binh sẽ lo tau ma nhảy anh không xuống kịp. ở trường hợp đó phải tau sẽ bốc khỏi bài đáp sau thời gian chỉ đủ cho tất cả nhảy xuống đất, tau bắt đầu xuống thấp ấy là lúc đã vào lãnh thổ tỉnh Bình Long, chúng tôi bắt đầu nghe tiếng súng lớn thưnh, sẽ thả trên phi cơ khác M60 bắn trả như mưa xuống các rặng cao su, tất cả chúng nếp mình và chỉ mong cang nhà cang tốt, nhưng ngon cây xanh chợt giật lui về phía sau, 4 người lính 3/8 với ba lô nặng chũu, tong tang cai ống phóng M72 vào nhiều phía thoát hiểm. Khi tau bắt đầu xuống thấp ấy là lúc đã vào lãnh thổ tỉnh Bình Long, chúng tôi bắt đầu nghe tiếng súng lớn thưnh, sẽ thả trên phi cơ khác M60 bắn trả như mưa xuống các rặng cao su, tất cả chúng nếp mình và chỉ mong cang nhà cang tốt, nhưng ngon cây xanh chợt giật lui về phía sau, 4 người lính 3/8 với ba lô nặng chũu, tong tang cai ống phóng M72

Bay chữ S trên đầu ngọn cây

Tau bay cao chúng tôi an tâm, nhưng sự vững bụng chỉ được trong chốc lát vì đột nhiên trực thăng và xuống thấp bay chữ S trên đầu các ngọn cây cao su. Lý do là bay cao sẽ trúng đạn đại bác phòng không nổ hai lần của địch và khó bỏ vọng sóng sát bay thấp thì chắp nhận.

Đạn đại bác của địch tuy nhiên chưa

(CÒN TIẾP)

Hãy bắt tại các trại tạm cư người Tà vân đang quan trọng nhất về luân luân ở trong tình trạng khan hiếm. Hình trên: Một cảnh người tại trại tị nạn Cho Mới (Bình Dương), mỗi lần xe đổ xô bán chiếu.

(Ảnh VPST Bình Dương)

LỘC ĐỈNH KÝ

nguyên tác KIM DUNG ■ HÀN GIANG NHẬN dịch thuật

TIẾP THEO

Phùng Tích Phạm đáp :

— Công tử cứ yên lòng ! Dù Phùng mồ chỉ còn một hơi thở cũng quyết không đầu hàng bọn Thát Đát.

Tuy Trần Cảo Nam cũng biết Phùng tích Phạm vốn là người thâm hiểu giao trá, đã mấy lần toan gia hại ông để triệt viễn mưu đồ địa vị thế tử của Diên Binh quân vương cho Trịnh khắc Sảng, nhưng bây giờ ông nghe lão thét ra mấy lời nghĩa khí, bắt giác sinh lòng kính phục nói :

— Phòng đại ca ! Đại ca cũng tiếc đệ bữa nay song vai tử chiến để giữ cho nhị cang tự được an toàn.

Phùng tích Phạm đáp :

— Dĩ nhiên Phùng mồ phải theo lệnh quân sư.

Trịnh khắc Sảng nói :

— Chuyện nầy quân sư có công bảo gia. Khi trở về Đại Loan, ta sẽ tâu phụ vương phong thưởng rất hậu.

Trần Cảo Nam đáp :

— Đi nhé, chốn phòn của thuộc hạ phải lâm

Ông nói rồi ngồi xuống quan sát tình hình binh địch.

Vi tiểu Bảo vừa cười vừa nói :

— Tình cảng tệ ! Phòng thường trong bậu gì cũng không cần Chỉ mang sao đừng trở một xô tình gia hại sư phụ của tại hạ là tại hạ cảm ơn 14m đó

Trịnh Khắc Sảng trợn mắt lên quát :

Vi tiểu Bảo khi bảo A Kha :

— Sư tỷ ! Chi bằng chúng ta bắt Trịnh Công tử đem đăng cho Thanh binh quách.

A Kha bẩu mọi hỏi :

— Hỉ thầy mặt người là lại phải nghe những điều chẳng tử tế gì. Sao người lại hăm ? ?

Vi tiểu Bảo cười đáp :

— Hăm mới chết ma cho chúc có làm chết được hắn đâu. Dù hắn có chết cũng chẳng ngại gì.

A Kha phì nhiêu tiếng rồi lui lại mấy bước đến đứng bên Trịnh Khắc Sảng.

Trịnh Khắc Sảng cất giọng run run :

— Thằng lỗi con kia làm quan lớn ở triều đình Thát Đát. San... sao gì lại ở đây ?

A Kha đáp :

— Mặc kệ gì đăng lý ở đây. Chức quan lớn của gì cũng ở triều đình Thát Đát.

Vi Tiểu Bảo hỏi Song Nhi :

— Tại sao cô cũng đi với bọn nay ?

Song Nhi đáp :

— Trần công đã chúa đến Phong đại gia cùng tiểu tỷ ra biên tìm tướng công hơn một tháng trời. Gặp hai đầu ác nhân Thát Đát nhờ tới tướng công đã từng đến đảo Thông Cát nay liền mách Trần tổng công tử đến đảo đánh đuổi Thát Đát rượt theo Trịnh công tử đến đảo đánh đuổi Thát Đát. Bọn nó tỷ cứu tướng thuyền mình chạy trốn tới đây mạy gặp tướng công.

889. — MÌNH MANG TỪ BẢO XÔNG VÁO TRẬN THƯỢNG

Song Nhi nói tới đây vành mắt đỏ hoe.

Vi tiểu Bảo vỗ vai thở ra ôi :

— Hão Song nhi ! Mấy bữa nay chẳng một lúc nào ta không nhớ tới cô.

Gế nói câu nay với cô tâm ! ng thành thật chớ không phải khiu thì tâm phi. Tuy những ngày gặp ở trên đảo Thông Cát rất thành thực nhưng nhưng trong đó hàng nhớ tới A Kha và Song nhi.

Bỗng nghe Trần Cảo Nam hỏi :

— Cô vị huynh đệ ! Chúng ta nên nhận lúc việc binh Thát Đát chưa tới xông ra giết gặt. Nếu không thì lại sớm con nam thuyền quân binh Thát Đát đuổi đến đây, chúng ta thật khó long đối phó.

Quản hùng đều khen phục :

Chưng hãy trong mười mấy người lên đảo, trừ Trần Cảo Nam và Phùng tích Phạm, Trịnh khắc Sảng, Phong tế Trung và A Kha, Song Nhi, còn tám người ở Thiên Địa hội và ba tên vệ sĩ của Trịnh Khắc Sảng.

Trần Cảo Nam lại nói :

— Trịnh công tử ! Tôi cần nương ! Tiểu Bảo ! Song nhi ! Bốn người ở lại đây. Còn bao nhiêu hãy đi theo tại hạ.

Ông vung trường kiếm đi trước xuống núi.

Phùng Tích Phạm, Phong tế Trung và mười một người nữa chạy theo Trần Cảo Nam.

Quản hùng lòn tiếng reo hò xông thẳng vào đảo Thông Cát.

Thanh binh bản tên như mưa, nhưng đều bị ba tay đi đầu là Trần Cảo Nam, Phùng Tích Phạm và Phong tế Trung gạt tên rơi xuống là tan.

Lúc trước, ở dưới thuyền đã khai điều nội trên thủy chiến, nhưng Thát Lang cưỡi thuyền lớn nổ súng rất không khiếp, bọn Trần Cảo Nam chỉ cần phóng lên là nhảy ra đến tàu, chư không phân kích được. Bây giờ lâu cực chiến giáp là cả ma trong đội quân Thanh chết, trừ một mình Thì Lang vô cùng cao tường, còn người ra bắn lánh kém cỏi thì địch lam vào nổi ba tay cao thủ Trung, Phùng.

Anh em Thiên Địa Hội vô vệ sĩ của Trịnh khắc Sảng thấy thế mà lo. Có mười bốn người xông vào trận, quân Thanh thua to.

Vi Tiểu Bảo nói :

— Sư tỷ ! Song nhi ! Chúng ta cũng xuống giết giặc một phen.

A Kha và Song nhi đồng thanh ưng thuận.

A Kha quay lại bảo Trịnh Khắc Sảng :

— Công tử ở lại đây được rồi.

Trịnh khắc Sảng đáp :

— Ta cũng đi luôn !

Vi tiểu Bảo tới trủy thì ra cầm tay chạy xuống cùi Song Nhi và A Kha cùng chạy theo.

Trịnh Khắc Sảng chạy được mấy bước bỗng dừng lại nghĩ thầm :

— Tâm thân ta quan trọng, ngàn vàng không đổi. Sao ra lại theo bọn họ thoát xông vào nơi nguy hiểm

Gã liền lớn tiếng quát :

— A Kha ! Nàng cũng trở về đây !

A Kha đang chạy gấp không nghe rõ tiếng gọi Cô ngó thấy mọi tên Thanh binh vung trường đương tới, liền bảo Song nhi và A Kha cùng chạy theo.

Tên Thanh binh rủ lên một tiếng thê thảm. Bốn ngon tay gã bị đứt rớt. Gã đau quá phát vựt trường thương đi chạy lấy ngược.

Vi tiểu Bảo tuy vô công kém cỏi, nhưng bên mình gã có Tử bảo hộ thân nên vẫn vô địch trận như chỗ không người.

Tay bảo của gã là gì ? (Còn Tiếp)

CHƯƠNG TRÌNH TRUYỀN HÌNH (THỨ HAI 01-5-1972)

Việt *Băng Tần số 9*	Mỹ *Băng Tần số 11*
18g00 Đại hiệu—Quốc kỳ	22g40 Thời sự quốc tế
Giới thiệu chương trình	22g50 Kịch (tiếp)
18g05 Tin ngắn	Đại hiệu—Quốc kỳ
18g10 Tiếng nói Đông viện	*Mỹ Băng Tần số 11*
18g50 Giáo trình gia đình	12g00 Room 222
19g00 Thông cáo	17g00 News
19g05 Thời sự Quân đội	17g05 Animal World
19g15 Sức khỏe gương soi	17g30 Wide world of sports
20g00 Tin tức	18g45 Greatest fights
20g30 Nhạc Mạc thế Nhân	19g00 News
21g00 Bình luận	19g30 Here's lucy
21g10 Nhạc (tiếp)	20g00 Rowean Martin Laugh In
21g30 Điểm Báo	21g00 News
21g40 Kịch : Thông Cám (Bao KhiNhiêu)	21g05 High chaparral
	22g00 News
	22g05 Wild wild west
22g40 Tin thời lực	23g00 Bracken's world

Theo phản ứng của TV Mỹ về bài diễn văn của TT Nixon

MỸ SẼ THAM CHIẾN VÔ HẠN ĐỊNH Ở Đ.D.

☐ Dự luật đòi giảm quân viện cho Đ.D. sẽ bị bác

HOA THỊNH ĐỐN 28.4 (REUTER)NS Công hòa R.Griffin cho rằng điển văn về VN của Nixon sẽ có hiệu hóa để nghị đòi cắt bớt ngân quỹ tại Đông Dương do Ủy ban ngoại giao TV đệ trình.

Các thượng nghị sĩ hộ biện pháp trên đường như đã chỉ thiếu từ 5 đến 6 phiếu để đề nghị phiếu cấn thiết cho thông qua dự luật trên.

TNS Griffin tiểu bang Michigan tuyên bố chính sách của TT Nixon đã cải thiện các viện ảnh hoa binh tại VN và đã số người Mỹ sẽ ủng hộ ông.

TNS W. Fulbright thượng đẳng Dân chủ chủ tịch ủy ban ngoại giao TV cho rằng với TT Nixon' Mỹ sẽ tham chiến vô hạn định tại Đông Dương.

GIẢI TÚC CẦU TN Á CHÂU

ĐẠI HÀN VÀO CHUNG KẾT VỚI DO THÁI

VỌNG CẢC 28.4 (AP) — Đại Hàn đã bạ I Thái Lan 1-0 vào đêm 28-4 và sẽ vào vòng chung kết với đương kim vô địch Do Thái, trong vòng chung kết của giải túc cầu thiếu niên Á châu kỳ thứ 14, đang diễn ra tại Vọng Các.

Trái thế g đấu nhất đã được ghi vào phút thứ 32 của hiệp nhì. Trong trận đấu tiên, ngày Chủ Nhật 30-4, Do Thái đã ngăn Thái Lan đã trành hòa ba. Ba Tư trước đó đã bị Do Thái ha xuống 1-0 đã được ở hiệp đầu.

TIN CẦN BIẾT

Giải trì miễn phí dành cho công nhân trong ngày I.5.

SAIGON 29.4 Nhân ngày Lao Động 1-5-72, Bộ Lao Động tổ chức nhiều cuộc giải trí miễn phí trong ngày nầy cho anh chị em lao động.

Theo tin Bộ Lao Động các cuộc giải trí vừa nói gồm các buổi chiếu bóng tại rạp Cao ngọc ở Saigon, Chợ Lớn và Gia Định, 1 buổi đại nhạc hội tại rạp Thống Nhất lúc 15g và cuộc thưởng lãm tại Thảo cầm viên.

Vấn theo tin trên, ngoài trừ vào Thảo cầm viên được tự do các nơi giải trí khác như vườn đã đăng trong khuôn viên Thảo cầm viên các rạp hát, cũng như buổi Đại nhạc hội tại rạp Thống nhất đều phải có vé của các chính các nơi tổ chức nay chuyên qua Bộ Lao Động và Sở Lao Động Đô thành đã nhận phiếu cho các tổ chức nghệp đoàn.

VỤ CHỢ ĐẦM NHA TRANG TIẾP TỤC SÔI NỔI TRỞ LẠI

ỦY BAN KIỂM KÊ SẮP XẾP CÁC BẠN HÀNG CHỢ ĐẦM

☐ Bạn hàng PB từ sì, tố phụ được tính thêm điểm

NHA TRANG 27.4 (ST). Liên tiếp trong hai ngày 25.26.4 vừa qua, Hội đồng kiểm kê bạn hàng chợ Đầm đã họp tại văn phòng quận I thị xã Nha trang do quận trưởng Qlchiêu

Theo phiên họp trên HĐ đã đề cấp các quyết định sau đây :

1 — Những bạn hàng có buôn bán tại chợ Đầm xuất từ năm 1960 đến 1972, nếu có đóng thuế môn bài hằng năm thì nếu năm tính 1 điểm.

2— Nếu có chứng từ gốp bị chay thì được thêm 5 điểm.

3— Những bạn hàng phế binh thương tích, tố phụ được tính thêm 1 điểm. Gớ. bạn hàng sẽ được phân phối theo thứ tự ABCD tùy theo loại bạn hàng. Thứ tự AB CD sẽ được phân phối sau đây : A là hàng vải, tạp hóa, áo quần, giày dép, nón mũ. B là hành kọn, thương đồng chậu C là đồ gốm, chiếu, mâm, thùng, thau, đồ nhựa và D là Trái cây, rau cải, hoa, thịt cá,

Theo tin của phái viên ST ghi nhận sau chợ Đầm có thể sẽ xảy ra nhiều tranh chấp quan trọng nếu chính quyền và ủy ban kiểm kê không thận trọng trong việc sắp xếp và định chỗ. Vì vậy, theo quan sát hiểu chợ Đầm cho rằng, khi chợ chậy chỉ có 225 gian, thực sự hỉ chậy năm 1968. Nhưng không hiểu vì lý do gì. Ông sở trưởng Nhatrang đòng và cấp giấy chứng nhận lenđ ra 600 gian.

Những tiết lộ bí mật quanh cuộc gặp gỡ Brejnev - Kissinger tại Mạc tư Khoa

TÌNH HÌNH CHIẾN CUỘC VIỆT NAM CÓ THỂ ĐƯA TỚI «VỤ CUBA NHỎ»

☐ Kissinger chính thức yêu cầu Nga can thiệp với Hà Nội hàn thành chiến cuộc biến thành một cuộc thử sức về vũ khí giữa Nga Sô và Hoa Kỳ

MẠC TƯ KHOA 29.4 (AFP)

Những bí mật quanh cuộc gặp gỡ giữa Brejnev và Kissinger, đang được tiết lộ dần dần. Các giới thân cận điện Cẩm Linh cho biết là tuy bản chiến cáo chung vẫn chưa đề cập đến vấn đề Việt Nam, nhưng cả hai vẫn có cơ hội để thảo luận về tình hình chiến cuộc hiện tại có thể đưa tới một sự Cuba nhỏ. Để tránh điều tình trạng lạnh giữa Mỹ-Nga, ông Kissinger đã phải qua Nga thu xếp cuộc họp thượng đỉnh Nixon-Brejnev được thành công.

Kissinger chính thức yêu cầu Nga can thiệp với Hanội hàn thành chiến cuộc biến thành một cuộc thử sức giữa Nga Sô và Hoa Kỳ

Các giới thân cận cho rằng Kissinger chính thức yêu cầu Nga can thiệp với Hanội hàn thành chiến cuộc biến thành một cuộc thử sức giữa Nga Sô và Hoa Kỳ. Đó là các điều kiện mà tổng Bí Thư Brejnev đã đề đạt lại Mỹ không ở ít tại cơ thiệp vào VN. Nếu không thì Mỹ đã có nhiều sự chọn lựa hoặc là gây mìn cảng biển Hải phòng, oanh tạc ở gần đô tàu phí Hanoi. Hải phòng phá hết đê điều khi mùa nước lớn bắt đầu trong vòng 2 tháng tới.

Thủ tướng Kim cho rằng Bắc Hàn không giúp rắc chủ nghĩa Cộng sản vào Nam Hàn nhưng Bắc Hàn cũng «không có ý định chấp nhận hệ thống hòa chủ nghĩa».

Thủ tướng Kim cho rằng cho tới nay chưa có dấu hiệu xác nhận các nguồn tin cho rằng việc Hoa Kỳ và Trung Cộng xáp gần lại với nhau có thể đưa tới thỏa ước thiết lập 1 hệ thống thông thường giữa Hoa kỳ và Bắc Hàn.

Tuy nhiên, Thủ tướng Kim nói tiếp «điều cần thiết là phải duy trì sự theo dõi tuần luôn khi tình hình quốc tế biến chuyển quá nhanh chóng».

CAM KẾT KHÔNG GIEO RẮC CHỦ NGHĨA CS VÀO NAM HÀN

BẮC HÀN MUỐN BẮN THÔNG NHẤT 2 MIỀN

☐ Sắp thiết lập hệ thống thông thương Mỹ—Bắc Hàn?

BÔNG KINH 28.4 (AP).- Nguồn tin bán chính Nhật từ Bình Nhưỡng hôm thứ Sáu cho biết, Thủ tướng Bắc Hàn Kim Wu-Sung tuyên bố Bắc Hàn sẵn sàng thương thuyết trực tiếp với Đại Hàn để xây dựng thống nhất hai miền.

Thủ tướng Kim thêm rằng cho tới nay chưa có dấu hiệu xác nhận các nguồn tin cho rằng việc Hoa Kỳ và Trung Cộng xáp gần lại với nhau có thể đưa tới thỏa ước thiết lập 1 hệ thống thông thường giữa Hoa kỳ và Bắc Hàn.

Tuy nhiên, Thủ tướng Kim nói tiếp «điều cần thiết là phải duy trì sự theo dõi tuần luôn khi tình hình quốc tế biến chuyển quá nhanh chóng».

APOLLO 16 TRỞ LẠI TRÁI ĐẤT THÀNH CÔNG TỐT ĐẸP

PHI THUYỀN CASPER ĐÁP ĐỨNG ĐỊA ĐIỂM

☐ Tổng thư ký LHQ ca ngợi Apollo 16 thành công

HA UY DI 28/4 (UPI) Các phi hành gia, mấy mốc và đã nguyệt cầu trở về an toàn sau khi lên nguyệtcầu

Phi thuyền mẹ Casper đã đapỗ xuống đúng nơi chỉ định tại mienHa Uy Di ở Thái Bình dương. Các phi hành gia John Young, Charles Duke và Ken Mattingly đều khỏe mạnh,đã được đưa lên hàng không mẫu hạm Ticonderoga.

Ngay khi được tin chuyến đổhành nguyệt cầu thành công Tổng thư ký LHQ Kurt Waldheim hoan thư sau đã đánh điện gửi cho T.I Nixon nhờ chuyển lời chúc mừng thành thật của ông đến các phi hành gia cùng gia đình của họ và các khoa học gia cũng như các kỹ thuật gia.

Tại Trung tâm không gian Houston, Bác sĩ Charles Berry, v.ủ trưởng của cơ quan NASA trong cuộc họp báo hôm thứ sáu cho biết 3 phi hành gia «Apollo XVI» của khoa học sức khỏe trung bình của các phi hành gia tiến nhiệm của họ.

Bác sĩ Berry nói rằng : «Ngày khi họ vừa đặt chân lên Hằng tinh mầu hạm «Ticonderoga» các phi hành gia «Apollo 16» đã cho thấy là họ rất vững sức, luy đầng có vẻ một đôi ít khát hơn».

TRONG KHI CÁC MẶT TRẬN CÓN ĐANG TRÀN NGẬP LỬA BẠN

NÉM BOM XĂNG GÂY RỐI MỘT SỐ S.V.H.S BỊ C.S RƯỢT

☐ Các bạn hàng chợ Saigon kêu trời, chửi thề tùm lum

SAIGON 30/4 (ST) Trong khi trận chiến tại các mặt trận ngập lửa đạn, lúc 10 giờ sáng nay, một đ. SVHS thuộc các trường học tại thủ đô đã xuống đường bỗ trí tại chợ Sài gòn nhằm phản đối chính quyền.

Các SVHS tham dự cuộc xuống đường đã ném chai xăng ra giữa đường để phong tỏa xe cộ và họ cầu treo một số Truyền đưa bươm bướm nói dung chống đối chính phủ và kêu gọi hàng vào ở lề đường đọc quanh chợ Bến Thành đã kêu trời vì tai bay vạ gió, các chai xăng của SVHS ném ra đã trúng hàng hóa của bà và bốc cháy.

Trong khi đó, lực lượng an ninh đã được điều động tới giải tán cuộc xuống đường. SVHS bỗ chạy tiếp tục xuống đường để phản đối. Khi tau bắt đầu xuống thấp ấy là lúc đã vào lãnh thổ tỉnh Bình Long, chúng tôi bắt đầu nghe tiếng súng lớn thưnh, sẽ thả trên phi cơ khác M60 bắn trả như mưa xuống các rặng cao su, tất cả chúng nếp mình và chỉ mong cang nhà cang tốt, nhưng ngon cây xanh chợt giật lui về phía sau, 4 người lính 3/8 với ba lô nặng chũu, tong tang cai ống phóng M72

5 nữ sinh viên thụ thai mỗi tuần tại ĐH Sydney

SYDNEY 29.4(Reuter)Có không 5 nữ SV thụ thai mỗi tuần tại viện đại học Sydney vì tại đây không có đặy mỏn GD sinh lý mới. Một cựu viên chức phụ trách SV vừa tại viện đại học này bèm thứ 7 hôm nhơn vậy

Ông Robert Gaussen, cựu giámđốc sinh viên đoàn đại học viện Sydney nói : « Trong khi thì phụ trách vấn đề sinh viên tại bảo viện trong năm qua mỗi tuần có không bà y đến 5 nữ sinh viên muốn nhờ tôi giúp đỡ được phá thai ».

Miễn thuế lợi tức cho người Mỹ mất tích ở Đ.D

KEY BISCAYNE 28.4 UPI — TT Nixon hôm thứ sáu đã ký một sắc luật miễn thuế lợi tức đánh trên tổng số tương bổng của các tù binh và nhân viên mất tích tại Đ.Dương.

Biện pháp nầy cũng miễn đánh thuế lương bổng của các nhân viên đã sự bị giam giữ hay mất tích. Luật trên đã hiệu lực kể từ 28.2.1961 và cho hoàn lại thuế lương bổng mà bộ đã đoạtrước đây.

25 GIỜ TRÊN ĐẤT KHÔ

BÁC SĨ THƯỜNG TRỰC

Thứ hai 1-5-1972, Buổi trưa từ 12g đến 14g30 Buổi tối từ 19g đến 2g sáng thứ ba.

BS LeT Tuyết Nhìn NT Châu SG — ĐH Lâm 1395 H QTiên, C.Đ.

— TC Luyện 001 Lê G Nạ TT.SG

— VĐ Khang 170 Ng Hoàng C L

— Ng v Lễ 258 Ng Tiêu La C L

Xổ Số Kiến thiết

Mở ngày Thứ Ba 25-4-72

— Trúng 400đ	49
— Trúng 2.000đ	093
— Trúng 4.000đ	139
— Trúng 20.000đ	0789—2416
— Trúng 40.000đ	68 586
	89 937 — 09 549 — 86 921
	55.464 — 93.079
— Trúng 200 000đ	192.593
	969.502 — 187.907—140.758
— Trúng 400.000đ	469.069
	536.758—684.475 — 580.712
— Trúng Đặc đặc	4.000.000đ

730.473

— Trúng an là 8.000đ đã cấp vé số với vé trúng là đặc đặc đã cấp vé một con số ở bắt cứ hàng vé sau

Nhạc hội mà vô 200 xập

SAIGON 30.4 Cách đây 6 tháng Thiếu ủy Cảnh sát Hà ngọc Thanh 30 tuổi nhà ở đường Hậu Giang, có người bạn tên Trần Kim Nguyên 30 tuổi nghề sĩ nhà ở đường Nguyễn Văn Thoại cho hay anh được giấy phép tổ chức Đại nhạc hội ở Tỉnh Định Tường nhưng vì tiền sử chi của hiếu nên gặp ông Thạch hỏi vay 100.000. Nguyên vì anh Thanh nghe Hội sẽ được chính quyền Định Tường yểm trợ cho sân vé trước vòng nhà thờ nên cũng liều bán bạt.

Bởi tai ông Thạch vay tiền lương đành dùm cả năm cũng được 200.000 đưa cho Nguyên. Nhưng anh nầy lấy tiền rồi bay luôn. Biết là bị gạt, ông Thạch tới bot trình nhà chức trách. Sau nhiều ngày theo dõi CS đã bắt được tenNguyên đưavề bót Cảnh sát Quận Nguyễn T. Minh 9Đ hỏi anh nhà ở đường Lê Lợi. hay tên tên bịp bì bất cũng tới bót thưa tiền nầy đã gạt của 100.000 thên Ông Sáng 29.4 tên đại bịp bị giải Tòa.

I3 can phạm vì ém

SAIGON (30.4) Sáng qua 13 can phạm đã bắt giữ tăng được tọa so thám Tiểu hình trả tự do, nhưng các can nhân nầy phải giải tới Quân Vụ Thị Trấn để nhập ngũ. Giám Thị Trung Tâm Cải hoàn liên đưa 13 can nhân tên xi ra khỏi tay bảo người lại với nhau. Trường nhìn thấy là chắc ăn, sau đó gắng tiếp tục ngồi lên cạnh tài xế ngồi, còn 13 can nhân ngồi phía sau. Không ngờ 1 can nhân vốn là tay tổ, có cần chìa khóa nên mở cùng cho tất cả, rồi khi tới gần Lê v Duyệt Hoa Hưng, thì cả 13 tên đều nhảy xuống xe tiếu thoát. Một lúc sau giám đốc mới biết lo tiếu cả ra quản đánh tới bót bảo vệ ông ấy.

Thua bạc mất nợ rồi tự thiêu.

SAIGON (30.4) — Hồi 12g trưa 28.4 người ta bắng thấy người đàn ông ngồi tại khóm 12 đường Lê văn Duyệt tắm xăng vào mình rồi châm lửa tự thiêu ngay trước nhà. Lối xóm vội chạy đến dập lửa ngọn lửa và đưa nạn nhân vào bệnh viện cứu cấp, nhưng vì bị phỏng nặng nên đã tắt thở sau đó. Được biết ông nầy tên Hồ văn Sau 50t (ngụ tại đường Lê văn Duyệt), vì cờ bạc thua nặng mà ngồi trong trà nên sinh chán đời, bịnh thì hai tay quan tại nhà cả.

Lựu đạn nổ : 7 người thương vong.

SAIGON 30.4 — Hồi 23g00 đêm 29.4 một lựu đạn nổ đã phát ra tại hẻm 209 đg Ly Thái Tổ (cư xá Hòa Xã) gây cho 7 người thương vong gồm một quân nhân chết liền tại chỗ và 6 người khác bị thương nặng. Được biết vào giờ nói trên, có một quân nhân ND tên Lanh đến thăm quán nhậu ở đường Ly thái Tổ. Nhậu nhẹt say sưa rồi, anh nay xích nói với vài thanh niên khác trong quán nhậu. Sau đó, 2 phe sinh ra đu đả kịch liệt Anh Danh vì có thể nên bị rượt chạy. Trở về nhà ở gần đó, anh nay mang đến 1quả lựu đạn định ném cho nhà Nhung trong lúc lính quyền anh nầy lại lôn nổ ngay trên tay, nên bị miếng lựu đạn cắt mất 1 tay, 1 chân và cả nửa mình bên chết liền tại chỗ. Đồng thời có 5 người đi đường bị thương được đưa đến bệnh viện Bình Dân cứu cấp.

Quái xế làm ăn công khai.

SAIGON (30.4) Khoảng 15g30 chiều 28.4 ông Lý văn Trạch 42t cự chức nghiệp (ngụ tại đường Trần quí Cáp) có chiếc xe Mobylette chạy đến góc đường Trần quí Cáp và Lê

25 GIỜ TRÊN ĐẤT KHÔ

CÂM LỘN CHỐN

Anh em cãi lộn rồi chém nhau

SAIGON 30.4— Lúc 23g đêm 28.4, cậu Trần ph Hùng 16t, (ngụ tại hẻm 395 đường Vĩnh Viễn) có chuyện xích mích với em ruột Hai bên cãi nhau kịch liệt rồi xảy ra cảm bên đùng đao chém loạn xạ người anh, khiến cậu Hùng bị trúng nhiều nhát, máu nhất là ở đầu, nên ngã quỵ trên vũng máu. Cậu nạn nhân được đưa thẳng vào bệnh viện cứu cấp, bệnh tình cậu nói trầm trọng.

Nhật ký

BACH TUYẾT và NGÂN CANH HẠC phụ trách

Viết cho bạn

(thay cho dòng phân ưu) TTM

Buổi sáng đến tòa báo đề đăng tin buồn cho người bạn vừa nằm xuống ở Quảng Trị, buổi chiều đọc báo thấy đăng phân ưu cho một thằng bạn khác vừa gục xuống ở Bình Long. Thêm một người bạn nữa nằm xuống cho quê hương, mang theo những hoài bão ước hương cho tương lai, tôi thấy lòng quặn đau khi ngồi bên ly café ở Quán P.L buổi chiều đi dạy về. Sự đau đớn khiến tôi tựng người, đến khi người bồi tế nhị tính tiền tôi mới thẫn thờ rời bàn ra về.

Đáp chuyến xe Lam cuối cùng, về đến nhà lúc 8 giờ tối, chưa kịp thay đồ thì lũ bạn lại đến, mang theo tin nhức buốt : « Thằng Vũ chết rồi, chết ở Kontum vừa mang xác về hôi chiều », tôi bàng hoàng, một ngày nhận được 3 cái chết của 3 thằng bạn thân nhất. Tôi vội vàng xé giấy cùng lũ bạn đến nhà Vũ. Tôi lặng nhìn ảnh Vũ được đặt ngay ngắn ở đầu quan tài được phủ bằng lá Quốc kỳ, 2 chiếc hoa mai vàng ông được gắn cẩn thận bên chiếc huy chương trên bàn thờ. Mẹ Vũ gục đầu bên chiếc quan tài vừa ve vuốt vừa kể lể, những đứa em Vũ gào thét chung quanh. Chúng tôi rết điếng và không ngăn được nước mắt. Chúng tao khóc cho mấy đứa Vũ. Khóc với nỗi xót xa tuổi trẻ, với những nấc thang cho lũ người hèn mọn, cho những xót xa với tuổi đời. Tao biết ăn nói ra sao, khi những ngày còn lại, đến an ủi bác gái, chắc gì bác bớt đau thương khi thấy tao, vì nhìn tao là người nghĩ đến mấy. Làm sao đây hả Vũ? Còn Hương của mấy nữa, khổ quá!

Ngày đưa mấy ra nghĩa trang, lại càng thê thảm hơn, nhìn lại bạn bè đưa mấy về trong lần cuối lo thơ vội có tao với vài thằng bạn theo quan tài với gia đình mấy. Bạn bè lúc trước rất nhiều, nhưng bây giờ còn thằng nào đâu, tụi nó công ra đi như mấy, chỉ còn lũ có tụi tao, nhưng chắc gì tao được mãi mãi ngồi yên lành ở giảng đường, như mấy còn có phước được bạn bè đưa tiễn? đến phiên tao lại chẳng có thằng bạn nào tiễn đưa lần cuối. Bác gái ngất đi khi những viên đất đầu tiên được bè bạn bỏ xuống huyệt, tao và Hương phải vội vã đưa bác lên xe vào nhà thương, để rồi những ngày sau đó, cứ mỗi lần thấy tao, bác gái lại ôm chầm lấy tao mà nức nở, tao chưa xót, nhưng không khóc được, vì không còn nước mắt để khóc nữa, bác gái tao được khóc thì đỡ xót xa hơn Vũ nhỉ?

Ngày xưa mấy thường bảo tao — « Nếu một mai tao chết, hãy đưa tiễn tao bằng dàn tang buồn thảm của nhà thơ Balzac, với đôi ngựa trắng và cỗ cho trắng ủ rũ theo sau quan tài. Mấy mơ mộng quá Vũ ạ! sống ảo tưởng và chết trong ước mơ, như sự ước mơ não của loài chim trốn tuyết, nhập vào màu xanh muôn đời của biển cả, bỏ lại nỗi xót xa, ngậm ngùi cho Vũ! Thà đời 2 thở thẫn bên ngọn hải đăng nhìn con chim trốn tuyết ra đăn... rồi mất hút ở trời xanh.

Nen hương cho Vũ
T.T.M.

TÂN NHẠC

Giới thiệu Boàn Du Ca Thủy Dương Khánh Hòa

Tiếu toàn quốc, hiện thời có rất nhiều đoàn du ca đang âm thầm hoạt động. Họ đem lời ca tiếng hát đến vùng thôn xóm hẻo lánh để khơi dậy cái hăng khí văn nghệ địa phương đang dần tắt vì chiến tranh và lòng người. Để khuyến khích việc làm đầy ý nghĩa chúng tôi sẽ lần lượt giới thiệu các toán du ca và các hoạt động của họ trên trang sinh hoạt này.

Trước tiên xin mời quí vị độc giả theo dõi bước chân của đoàn Du Ca Thủy Dương Khánh Hòa :

Ra đời vào mùa thu năm 1969, đoàn du ca Thủy Dương Khánh Hòa đã trưởng thành bằng lòi ca và tinh người trong hoàn cảnh khó khăn của đất nước. Có thể nói đoàn du ca Thủy Dương Khánh Hòa là «đất sống» của những người đã khơi dậy niềm tin nơi cuộc đời. Họ đã tìm đến với nhau bằng tình thương cùng sự giúp đỡ cho nhau trong cộng đồng trách nhiệm.

Tôi gặp đoàn du ca Thủy Dương trong những chuyến công tác đi bắn đồng bào tôi nghèo tù những vùng quê xa xôi hẻo lánh thuộc tỉnh Khánh Hòa. Rồi cũng từ đó tôi biết đoàn du ca Thủy Dương qua các công tác xã hội, văn nghệ đầy yêu thương. Những lần nhọc đôi đi bắt xin viện cứu trợ nạn nhân bão lụt miền Trung. Những khuôn mặt tươi với ý chí quyết tâm hoạt động, bằng lòng ra đi mang lời ca để xây dựng tình người, đoàn du ca Thủy-Dương Khánh Hòa đã tạo được nhiều tin yêu nơi lòng người dân địa phương. Những bàn anh hùng ca pha bản dân tộc, khơi động tinh tự quê hương được gửi thết giữa một xã hội tả rời.

Đoàn du ca Thủy Dương là một trong những đơn vị du ca VNT đang tại Khánh Hòa và thị xã NhaTrang. Đoàn cho có các toán hoạt động rải rác tại các vùng quê hẻo lánh như ở Ninh Hòa có toán « du ca Đất Sống » cũng đang có ảnh hưởng lớn và hoạt động liên tục tại địa phương này. Mới đây anh Châu Bình Quang, đoàn trưởng du ca Thủy Dương trong một cuộc tiếp xúc với chúng tôi đã nói rằng : «Đoàn du ca Thủy Dương Khánh Hòa không phải là một ban văn nghệ nhưng là một hội đoàn thanh niên phục vụ xã hội, dùng phương thức tác động tinh thần nói và làm cho mình, cho mọi người chung quanh, nói rộng ra cho xã hội VN được tốt đẹp». Trong chiều hướng dùng các bộ môn văn hóa, sinh hoạt văn nghệ, trình diễn để tác động tinh thần đại chúng nhằm mục tiêu đào luyện người thanh niên thêm tinh thần nhân bản để trở thành những người công dân xứng đáng, đóng góp cho xã hội một mẫu người thanh niên có ý thức trách nhiệm, chính trong quốc gia với một tinh thần hăng hái làm phục vụ, sống đời giản dị. Vì thế hoạt động của đoàn du ca Thủy Dương Khánh Hòa không có tham vọng đạt tới mục đích quá tôn lao như xoadju với thương chiến tranh, nhưng đoàn hoạt động để thể hiện ước vọng như của cùng tạo một niềm an ủi cho tuổi trẻ, như câu mà đoàn theo đuổi và quyết tâm thực hiện đó là nhu cầu « phát triển » và « phục vụ » phát triển cá nhân và phục vụ thân nhân.

Những trở ngại

Với tinh cách là đoàn trưởng du ca Thủy Dương anh Quang đã nói thêm rằng với thiện chí chúng thì cố thêm, chúng tôi có thể hy sinh tất cả để phục vụ nhưng đôi lúc sự hoạt động của đoàn cũng rơi vào nhiều sự khó khăn trở ngại bởi các lý do : phương tiện, thì giờ. Huynh trưởng, quyền lực nhân của người khác.

Vì đoàn du ca Thủy Dương không chịu lệ thuộc vào bất cứ một tổ chức nào nên bị kẹt về vấn đề này. Đoàn chấp nhận mọi khó khăn để theo đúng lý tưởng và con đường đã định của mình.

SINH HOẠT

KỊCH TRƯỜNG • SINH VIÊN • THỂ THAO • VĂN HỌC • KINH TẾ • XÃ HỘI • MAN ANH

TRUNG-DƯƠNG • TRIỀU-GIANG • TRẦN-VĂN-LÊ • QUỲNH-KỲ • PHẠM-HUỲNH-TÂM-LANG • MAI-LAN

Đoàn viên du ca ThủyDương không phải là những « ca sĩ tài danh » không bao giờ hát để « lấy tiền » dù bất cứ dưới hình thức nào. Đoàn viên du ca là công chúc, là quân nhân, tu chức và khu hết là học sinh trung học nghĩa là họ vẫn có những công việc thường xuyên phải lo lắng chu toàn. Thì giờ rảnh rỗi đăng lý phải ăn chơi thì họ lại tìm đến với du ca để phục vụ tha nhân và phát triển tinh khí của mình. Vấn đề đào tạo huynh trưởng gặp nhất hai khó khăn là việc ra đi của một số học sinh lớp II, 12 khi lên đại học và một số khác phải nhập ngũ. Vì vậy mục tiêu chính của đoàn là tạo cho mỗi du ca viên 1 tinh thần vững chắc, ý thức trách nhiệm, khả năng lãnh đạo chỉ huy để sau này góp sức vào công cuộc xây dựng đất nước.

— Về phía chính quyền địaphương ngăn ngờđoàn phá phách, vơ đũa cả năm, có tinh thần chủ hại sung đoàn du ca Thủy Dương Khánh Hòa hoạt động hợp pháp trong tinh thần xây dựng chứ không đập đổ vì phá hoại tức là chúng tỏ tinh thần vô trách nhiệmcủa một công dân trong xã hội. Chúng tôi muốn xâydựng muốn sửa đổi những sai lầm trong cơ cấu xã hội hiện tại.

— Về phía tư nhân. Đoàn du ca Thủy Dương mong mỏi những người trưởng giả thanh thị sẽ có đôi nhìn kỹ vào những hoạt động của họ trước khi có sự phê phán. Du ca Thủy Dương không phải chỉ hát không thôi còn không thể nghĩ đến du ca là nghĩ đến «chuyện hát hay, hát dở» mà nên nhìn vào nội dung của bài hát những điều mà đoàn mong đạt đến. Nếu nhìn du ca trên lãnh vực nghệ thuật ca hát là một vấn đề hoàn toàn phiến diện và sai lầm.

TRƯƠNG VĂN BÍCH VPĐSINT

(CÒN NỮA)

Đoàn Du ca Thủy Dương Khánh Hòa trongbuổi văn nghệ ra mắt đồn chung lại thị xã Nha Trang.

SÁCH BÁO

Giới thiệu Sách Báo mới.

Trang Sinh Hoạt vừa nhận được các tác phẩm vừa đầy đủ các tác giả và nhà xuất bản gửi tặng :

GIA BÌNH và GIÁO DỤC, loại sách giáo dục do Lê Văn Khoa, Nguyễn thị thu Hồng và một số bạn hữu thực hiện. Sách dày gần 100 trang gồm 2 phần, phần đầu viết về những điều cần yếu phải biết trong cuộc sống gia đình phần hai dành cho thiếu nhi tìm hiểu Khoa học trò chơi và tập vẽ. Sách không đề giá bán.

TRANH SỐNG của LÊ VĂN KHOA tập truyện về những nhân vật sống trên đảo Pitcairn, 19 truyện là 19 bức tranh sống động diễn tả sự chống chỏi bi đát của con người trước thiên nhiên. Sách dày trên 200 trang không đề giá bán.

TÂM LÝ THANH THIẾU NIÊN của Maurice Debesse do Trần hữu Đức, Nguyễn văn Trang-Lê Thanh Hoàng Dân dịch loại sách tâm lý sư phạm giá trị viết về tâm lý của tuổi mới lớn gồm 4 chương mỗi chương chứa đựng những nhận xét tinh tế về những tăng trưởng của thể xác, tư tưởng, tình cảm... của tuổi dậy thì. Sách đề giá 290 đồng.

KỸ THUẬT TÒA SOẠN do HỘI CỰU SINH VIÊN BÁO CHÍ HỌC biên soạn. Sách quay Ronéo dày trên 70 trang viết về kỹ thuật viết báo một trong những cẩm nang của các bạn phóng viên, Biên tập viên. Trợ bút, Chủ bút,... và những ai muốn nghiên cứu về ngành báo chí học. Sách giá

KHOA HỌC THỰC NGHIỆM Sách giải thích các hiện tượng Khoa học cho thiếu nhi bằng phương pháp mới lạ, hấp dẫn do Lê Văn Khoa biên soạn. Sách đề giá 70đ.

PHÂN LỰC và HÒA TIỄN thuộc loại sách Em muốn biết của Lê Văn Khoa, viết và giải thích về các loại phi cơ, hình ảnh đầy đủ. Sách dày 80 trang không đề giá bán.

Trang Sinh Hoạt cảm ơn các Tác Giả và nhà Xuất Bản hào hoạn giới thiệu với quý độc giả sa gần.

CP

HỘI HỌA

Bức tranh đắt giá nhất VN

Tuần qua kể viết bài này được họa sĩ Đỗ quang Em mời đi ăn cơm tối cùng với 1 số anh chị em nghệ sĩ khác bên lấy làm ngạc nhiên lắm mặc dù những bữa ăn uống như vậy không phải là hiếm. Hỏi ra thì được biết anh họa sĩ trẻ tuổi nầy vừa bán được một bức tranh với giá... 180.000 đồng, một cái giá có thể nói là cao nhất đối với một bức tranh cỡ 1m40x80 của một họa sĩ VN đương thời, bứt xa kỷ lục 100 ngàn mà 1 họa sĩ (đường như là Nguyễn Trung) đã đạt được. Hỏi đề tài bức tranh là gì thì họa sĩ Em cho biết :

— Tôi vẽ...bà xã tôi. Bức đó trưng tại nhà hàng La Dolce Vita và được 1 người Mỹ đặt mua.

— Hãn phải có gì đặc biệt lắm nên anh mới đề giá tới 180 ngàn và có người mua ?

Nhà họa sĩ chịu ảnh hưởng đậm của danh họa Rembrandt nay còn đang lừng lững chưa biết trả lời sao thì có một người trong bàn đùa.

— Tại anh vẽ bà xã nên đề giá cao, hy vọng không có ai dám mua để có lý do đem về nhà trưng. Ảnh đâu đó...

Mọi người cười ồ.

Được biết họa sĩ Đỗ Quang Em tốt nghiệp trường Cao Đẳng Mỹ thuật Saigon năm 1965 và là bạn đồng khóa với điêu khắc gia Lê thanh Nhơn.

CHÂN PHƯƠNG

HỘP THƯ SINH HOẠT

Trong chiều hướng phục vụ hữu hiệu bạn đọc hộp thư sinh hoạt được mở ra trang khuôn khổ cột báo này để tiếp nhận mọi thắc mắc về y học, luật pháp, quân dịch vụ, của qui vị độc giả. Thư từ hỏi về y học xin đề tên BS Bích, về Luật pháp đề Luật Gia Hiền Minh. Quân dịch gởi về ô. Hùng Phong địa chỉ tòa soạn ST 155 Võ Tánh Sài Gòn.

Cách chữa chứng tê chân sau khi ngủ

Cậu TRẦN HỮU NAM (Saigon.) Hỏi :

Cháu năm nay 19 được tuổi, nguyên những tháng gần đây, nhiều đêm khi đang ngủ, cơ thể cháu bỗng dưng tê cứng lại, nghẹt thở không trí đc rất tỉnh táo, cháu vận dụng tất cả năng lực trong người mà ngồi dậy, phải cố gắng lắm cháu mới ngồi dậy được, sau đó cháu cảm thấy rất mệt. Nhất là gần đây khi cháu thức khuya học bài thì đôi 2 hay 3 giờ đêm mới đi ngủ thì cháu thường bị trường hợp đó. Và cách khoảng 1 năm, những khi ngồi xe Lam từ Saigon về Hòa Hưng, chân cháu thường bị tê cứng (không còn cảm giác.

Thưa bác sĩ, cháu không hiểu như vậy là làm sao, và có nguy hiểm gì không, xin Bác sĩ giải thích dùm cháu và cần dùng những thuốc gì.

Trả lời :

Theo Cậu tả trong thư thì tôi thấy rằng Cậu bị hai chứng khác nhau :

1.— Chứng thứ nhất bị tê người và nghẹt thở là do sự mệt mỏi cộng với cách nằm ngủ của cậu.

Thông thường lúc gần thì, các thì sinh thường lo lắng thức khuya dậy khi dùng đến những chất kích thích như ca phê chẳng hạn. Lúc đó, cơ thể của thì sinh có thể ví với con ngựa chạy xa đã hết sức nhưng bị Chủ quát cho mấy roi, vâng chạy thêm vài bước rồi ngã quỵ. Tình trạng của Cậu tôi nghĩ dù không đến nỗi như vậy nhưng cũng do sự kiệt sức mà ra. Khi đã quá mệt, cậu chưa vô những là ngủ, không chú ý nổi thế nằm : Lúc nằm co quắp người lại, lúc nằm ngửa hẳng với 1 cánh tay hoặc 1 cái gối để lên ngực và như vậy máu chạy không đều nên sanh ra chứng tê người và nghẹt thở.

Tôi khuyên Cậu nên học cha điều đó, không bao giờ dùng thuốc kích thích ở đầu hôm, (thà ngủ sớm để sáng thức sớm rồi học còn hơn). Mỗi sáng sớm nên bỏ ra 5,10 phút để tập thể dục và lúc ngủ nên nằm ngửa, xuôi tay chân và thở đều.

Ngoài ra nên uống :

— CALCIUM SARGET : ống 1 ống, số. 1 ống trước bữa ăn.

— VITAC : Ngày 3 viên, mỗi lần 1 viên.

2/.— Chứng thứ nhì rất thông thường : Giấy thần kinh chánh của hạ chi (nerf sciatique) nằm ở sau đùi, sát với xương đùi. Khi ngồi lâu, giấy nầy bị ép và sanh ra chứng tê chân. Tuy nhiên không có gì nguy hiểm cả.

BÁC SĨ BÍCH.

Sách báo mới muốn được giới thiệu

Các văn hữu và các nhà xuất bản có sách báo mới muốn được giới thiệu trên trang Sinh Hoạt Sống Thần, hãy gửi tác phẩm về **Cô TRÚNG DƯƠNG** số *155 Võ Tánh Saigon.*

RAO VẶT ▣ RAO VẶT ▣ RAO VẶT ▣ RAO VẶT ▣ RAO VẶT ▣ RAO VẶT ▣ RAO VẶT ▣ RAO VẶT ▣ RAO

TUCO THUỐC TRỊ BỊNH GIA SÚC Upjohn

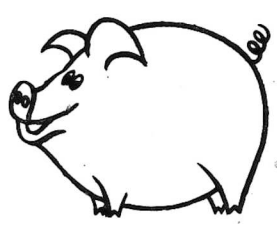

Upjohn Xin trân trọng giới thiệu quý Khách một

TRUNG TÂM PHÂN PHỐI THUỐC GIA SÚC TUCO

tại 94 LÊ-VĂN-DUYỆT _ SAIGON điện-thoại : 93.267

Đúng với Sẽ :
• Không phải đợi chờ
• Không thủ tục phiền phức
• Lấy hàng tức khắc

VIỆN BÀO CHẾ O.P.V

Đại lý độc quyền tại Việt nam: 34.Nguyễn-Huệ. Saigon

SAIGON PUB.

● 8 Lê Huấn, Quảng Trị ● 36 Đinh* Bộ Lĩnh, Huế ● Hộp Thư 299 Đà Nẵng ● 237 Và Tánh, Quảng Ngãi ● 11 Lý-thường-Kiệt Qui Nhơn ● 64 Quốc lộ I Tuy Hòa ● 126 Đặc Lập Nha Trang ● 66 Lê Lợi 488 Nguyễn Huệ Kiến Phương ● 88 Trần Hưng Đạo, Phan Thiết ● 39c Hàm Nghi và 150A Phan Đình Phùng, Đà Lạt ● 106A Lê Lai Cư xá DoanKết: Cam Ranh ● 56122 Phan thanh Giản Long Khánh ● 1 Gia Long Vĩnh Long

SỐNG THÂN

THỨ HAI 01-5-72 ▣ BÁO TÍNH KỲ 108 ▣ NGÀY 18-03 NHÂM TÝ

Phụ trách: HÙNG-PHONG, TÂN-DÂN, VŨ-THẾ-NGỌC

● 1 Nguyễn Đình Chiểu Pleiku ● 63 Quang Trung, Ban Mê Thuột ● Đều xa Mới Biên Hòa ● 113/5 Châu văn Tiếp, Bình Dương ● 45 Tự Do Phước Long ● 11A Sạch Đăng Phước Tuy ● 291/5 Thủy Vân, Vũng Tàu ● 25 Minh Mạng Cần Thơ ● 115A Lê 3 Khánh Hòa, BaXuyên ● 79 NguyễnHữuCảnh, Châu Đốc ● 7 Trần hưng Đạo Sađéc ● 111 Lâu Quang Kỳ RạchGiá ● 7 Chương Dương Bình Tuy ● 819 Trần hưngĐạo TâyNinh ● 221/23 Yersin KiênHòa

Ngửa cổ kêu trời vì bao nỗi áp bức, bất công, tống tiền, dọa dẫm, âu lo ..

NỖI TỦI NHỤC CỦA NGƯỜI DÂN PHÚ YÊN CƠ KHỔ

□ Ký sự điều tra của ONG VẼ và VOI TRẮNG

(TIẾP THEO)

Vụ làm ăn khác có vẻ qui mô hơn là vấn đề tuyển người Trong những tháng sắp cuối năm 1971 người đầu tại BCH/CSQG tỉnh cần tuyển 116 CSV nhưng người nào muốn được vô làm ông có trong dịp nầy thì phải chi từ 30 đến 70 xấp nhưng việc đầu tiênmuốn được xét đơn nhanh chóng để lành được cái biên nhận thì phải có mấy cây CAPTAN, COTAP hay SALEM tùy theo nơi trường thích hợp " của người bắt mối. Trong khi đó hồ sơ xin tuyển dụng từ trước còn đọng lại cỡ 100 cái mà không được lấy ra cứu xét.

Nguyễn thanh Long đã bị đánh chết cũng là một trong những trường hợp điển hình cho hành động làm ăn động trời này vì Long là một trong người «chuẩn banĐân» tại Phú Yên

Thiêntài thầm vấn trờiban

Thầy CS Kiều Công K. nguyên Thẩm vấn tại Ban Tư pháp BCH/CSQG/PY, hiliên can đầm đá Ng thanh Long đến chết mới đây cũng là người có thiên tài trời ban, không biết việc làm của Thầy nhân đức hay sao mà cứ tối và trưa là có 5 hoặc 2 người từ các vùng xa về tay ôm kẻ kẻ gói giấy đến nhà thầy, nếu ta tinh ý sẽ thấy trong gói toàn là Khô nai. Mực khô kèm bên là «Đức thánh Trần» sau mản cảm ơn ra ít. Theo dự luận tối tìm hiểu thì Thầy K là giác điểm để điều đình những vụ phạm pháp hoặc bị các Thầy truy tầm bắt vì có mâu mặt vể để truy tầm «Đức Thánh Trần». Theo chỗ chúng tôi biết thì các gia đình nạn nhân chỉ việc liên lạc ở nhà Thầy K là nhân viên thẩm vấn, chuyện đem thành trắng; thường dân các Xã Hòa Quang, Hòa Trị, Hòa Kiên, Hòa Định ... là thân chủ của Thầy. Cứ mỗi vụ khi nạn nhân được phóng thích thầy làm sơ 50.000đ nếu là thanh niên trốn quân dịch, trường hợp hoạt động cho VC thì đến 100 xấp.

Người mối lái cho hãy Còn Kh làm ăn là H/S Nguyễn hữu S (1 linh kiếng tại BCH/CK/ Tuy Hòa, bào động đã vắn úm ba la với bà xã ở nhà) Ai muốn gặp ông Kh trước tiên phải đến gặp ông S thương lượng xong rồi mới đến gặc được Bởi ông H-S S có thân thế to như vậy nên ở trong xóm làng muốn quát thào mắng chửi ai cũng được, thậm chí có khi y công khai tổ chức Cờ bạc trongnhà để lấy xâu rồi đánh người bị thương, nhưng khi mời QC và CS đến cũng xử Ông thắng kiện.

Từ ngày nghe thấy Kh bị điều về BTL-CSQG Sài gòn bởi hành động hạ sát Nguyễn Thanh Long dân chúng Tuy H, tiếc hùi hụi vì lấy ai lâmviệc nước BCH.CSQG-PY thiếu mất một nhà Thẩm vấn thiện tài biết rõ tính và sử dụng chiến pháp Đức thánh Trần để đưa can nhân ra khỏi vòng lao lệ

Thầy cô Tuy An làm ăn không kém

Trong chiều hướng đề dân lành vơ vét cho đầy hầu bao mới quý vị chiêm ngưỡng dung nhan Ông cô đang tắc yêu tác quái tại BCH-CSQG Tuy An trong năm 1971 thầy CS Lê văn H nguyên Tra Thẩm vấn có rất nhiều khả năng chuyển môn gần tương tự như thầy KiềuCôngKh trong BCH Tỉnh. Đối với các cô khi bị bắt H không đòng lối đâm đá mà xử dụng toàn những chiêu thức Chính trị để đưa thế xác các Cô vào nộng tuyệt với nếu cô xảo hằng lòng cho H. làm cái trò (con heo) là được phóng thích ngay. Tục ngữ có câu «Đi đêm nhiều thì sẽ gặp ma» nên H bị tố trác làm cho bành tung bại lộ v à nhiều người biết tiếng là vụ khai thác Cô Đỗ thị kim Liên bị cô nây cự tuyệt khi thấy mỡ Chiến Dịch hành Quân thảm hiểm 2 đỉnh vu sơn và định tấn công vào vùng cấm địa vì không được thỏa mãn con lợn lòng nên sau đó cô Liên đã bị những trận đòn nhừ tử rồi sau cùng lãnh một bồ sơ dầy cộm với đủ thứ tội, tội nào cũng to như núi Hymã Lạp Sơn để về Trại Cải Huấn sống trong cảnh tù tội suốt 5 tháng trời. Thế nhưng vẫn chưa xong, sau khi Cô Liên được phóng thích đã không đám trở về quê quán mà phải sống nhờ tại Tuy-Hòa, H cũng ra công gởi hồ sơ về BCH/CSQG Tuy Hòa yêu cầu điều tra, làm khó dễ Cô nây như tích thu thẻ căn cước, hạn chế sự đi lại v.v... mà tất cả hậu quả cũng chỉ nhằm vào cái tội cô Liên không cho thầy mãn trò «ha mười lăm».

Hiện nay H. đã sang phần hành khác, nhưng cũng khách xa xăng không kém bởi chức trưởng ban điều tra hành chánh, nhờ chức vụ nầy mà năm nay số ứng-cử viên vào Hội đồng xã cũng các ấp,phải đăng lê thầy mối người ; xấp nơi có được cái điều tra tốt, ai không có thì dĩ nhiên là bị xấu, đang Quốc gia cũng trở thành Cộng sản để rồi bị gạch tên. Ngoài việc kiếm chác trên nghề cờ bịch, ai phế của thầy cô rhế nói là siêu đẳng, thuộc loại cao thủ vô lâm hằng nghề cơ bạc bịp nây, vợ cơn được phú quý quanh năm, rì sòng bạc mà có một trường ban HC của BCH/CSQG quận đờ đầu thì cô thầy chủ nào dám bỏ bê đều. Hơn thế nữa, quan CHT/ CSQG quận Tuy An có đức tính chẳng khác gì «Đức Đạt Lai Lạt Ma» vị phật sống của xứ Tây Tạng, không làm tao trị nổi bọn ma-đầu, thảo khấu dưới quyền.

□ CÒN NỮA

Sổ tay

TRANG BÁO TÌNH CHUYỂN HƯỚNG

Sau 100 kỳ Báo Tình, trang 5 gần như dành chỗ quan trọng cho những bài tố cáo, vạch mặt những phường sâu đân mọt nước ở các địa phương.

Các hành động xấu xa làm ung thối xã hội đã bị phơi trần ra trước ánh sáng lời chính tay của những người dân địa phương. Không ai hiểu biết sự thật bằng họ vì họ là những người sống trong bầu khí ung thối đó, đông thời nhiều người trong đám họ là nạn nhân trực tiếp của các tên tham quan ô lại.

Để trang Báo Tình một ngày một phong phú hơn, chúng ta vẫn dành những chỗ quan trọng để đánh gục những tên hại dân, hại nước, trong khi đó, chúng ta cũng dành những chỗ tốt để đăng tải những bài viết về những khía cạnh khác phản ánh trung thực hiện trạng đất nước. Các phóng sự và hình ảnh ghi nhận những khoảng trắng nằm trên thân thể, những vết cắy sâu trên ruộng đồng đồi núi, bề trái của nền tổng thành thị v.v... và bất cứ những gì độc đáo đến kỳ dị.

Có như thế, Báo Tình mới phục vụ bạn đọc bốn phương được nhiều hơn. Hình ảnh quê hương là được trình bày dưới mọi góc cạnh từ người bản của những người sống thực và viết lấy. Chúng ta sẽ yêu mến quê hương chúng ta hơn, xót xa hơn cho thân phận chung của đất nước.

Anh em phụ trách trang Báo Tình mong nhận được sự tiếp tay của bạn đọc bốn phương tích cực hơn, sự cộng tác của qui bạn trong thời gian qua.

Xin anh em ST tại các Văn Phòng địa phương cung cấp phóng sự, hình ảnh để trang báo của chúng ta càng ngày càng thêm sống động.

— S. T.

NHA TRANG, THÀNH PHỐ ĂN CHƠI, BÀNG ĐIỂM

▣ Bộc nhất một thư viện bỏ túi ▣ Một sân vận động bị nhà nước trưng dụng.

□ HOÀNG CHÂU (VPĐDST/N.T.)

(TIẾP THEO)

Người ta nghi ngờ là qui vị đoàn viên trong các thi văn đoàn khi lập ra nhóm nọ là để có thể dễ dàng tâm tình mí nhau hay đeo nhau đi chơi hoặc chui vào rạp xi nê chấm mút bằng cách nói dối gia đình là đi họp nhóm !

Còn về các đoàn du ca thì với mặt cặp mắt khách quan và vô tư, người ta thấy các đoàn bát hồng nầy không làm nên trò trống gì, cũng không đạt được một lợi ích cụ thể. Các đoàn du ca hình như được thành lập ra là cốt để đương danh cho : số người hâm danh. Chẳng hạn trước đây có một số đoàn viên của một đoàn du ca nọ đã vì hoạt động quá hăng say (?) mà cuối năm thì rớt như là mít rụng.

Sinhhoạt văn hóa nghệ thuật không ra gì, sinh hoạt thể thao cũng ở trong một tình trạng thể thăm không kém. Chính quyền Nhatrang chẳngkhông biết đã bỏng nên đã trưngdụng vận động trường làm chợbuôn bán. Lâuvậy, ýlà nhàmớcmuốn cho dân no rế trước đã rồi hãy tính chuyện khoẻ sau. Chỉ duy có môn bóng chuyền là còn được ưa chuộng, và thường được tổ chức ở sân bóng chuyền cạnh tỵ bưu điện. Nhưng phong phanh nghe người ta đồn rằng đây chỉ là nhiệm liên hệ không cấp thời giải quyết, chắc còn hứa hẹn nhiều vụ động trời khác xảy ra tại tỵ mà người chịu thiệt nhiều nhất vẫn là đa số nhân viên phục vụ dưới quyền ông ta.

Đất nước miền Nam tự do chúng ta (với hiến pháp chín nút, với tối cao pháp viện với lưỡng viện Quốc Hội) có những chuyện cần phải nói và những chuyện cần phải làm. nhưng tổ những người ăn chặn công quỹ, hối mại quyền thế bây giờ quả thật là I việc vô vọng nếu không có sự tiếp tay của những cơ quan có quyền hành trong tay. Lới trung ngôn bao giờ cũng nghịch nhĩ. Biết vậy chúng tôi vẫn phải làm và nói. Chúng tôi muốn lên tiếng cho đồng bào Bình Thuận và đồng bào cả nước biết đến tại Bình Thuận đang có những sự việc như thế, đang nảy sinh những nhân tài không ghitrong tự vị những nhân tài mà chẳng một người dân thấp cổ bé miệng, khó rách áo ôm nào muốn nhìn mặt và tên thờ. Hy sinh ! để được 10. Chọn đàng nào ?

NGUYỄN DƯƠNGNHÂN
LÊ HOÀNG

thứ cờ bạc trả hình vì cầu thủ hai bên đấu với nhau là để ăn tiền.

Dư luận nay không hiểu có đúng không hay là cố ác ý xuyên tạc (!) Hiện nay chỗ nầy bị Đ tiền dành làm công viên

Nói tóm lại, thiếu hẳn các sinh hoạt về văn hóa, nghệ thuật, thể thao, Nha Trang chỉ là một thành phố của ăn chơi, nơi dùng tùng những lũ lâm'ra tiền nhiều và tiêu tiền như nước. Những trò ăn chơi ma muội, không khí thanhbình đời sống thoải mái, khí hậu tốt để kiếm công ăn việc làm, như là những bùa ngải dã cuộn hút dân từ xứ đổ về Nha trang làm ăn thật đông. Họ đều từ khắp nơi, đa số người miền Trung, người miền Nam chỉ là một thiểu số. Bản tay họ, một phần kiến thiết thànhphố, nhưng mộtphần cũng đã xóa đi bao vẻ mỹ miều duyên dáng của Nha Trang, làm cho những người đã từng yêu Nha Trang phải một phần nào khó chịu vì bất mãn vì cuộc sống cả bề và chạy theo vàn minh Mỹ của thành phố nầy hiện nay. Dân từ xứ đổ về Nha Trang lập nghiệp đã đành vậy. Còn những người vốn sinh ra và lớn lên hay là sống lâu năm tại Nha trang ? Thật đau lòng mà nói rằng những người trẻ tuổi đó, lớn lên, ra đời ít có mấy ai về lại chốn cũ để gây dựng sự nghiệp. Họ lưu lạc ở những phần đất khác, tham dự vào đủ mọi ngành hoạt động, thành công có, thất bại có. Nhưng tại sao họ không thích về lại nơi cũ, quê hương của thanh bình, của giấc cũ, của ăn chơi và của ăn nhân.? Câu hỏi đó chỉ có chính họ, người lạ đã ly hương, mới có thể trả lời được.

HOÀNG CHÂU

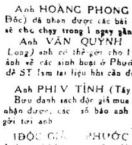

NHẮN TIN

Anh HOÀNG PHONG (Châu Đốc) đã nhận được các bài anh gởi về chục chạy trong 1 ngày qua đây.

Anh VĂN QUYỀN (Phước Long) anh có thể gởi cho 1 số hình ảnh về các sinh hoạt ở Phước Long để ST làm tài liệu bài của đây.

Anh PHI V. TÍNH (Tây Ninh) Báo đanh tách đặc giả mua năm nhận đúng các số báo anh rồi gởi tới anh

ĐỘC GIẢ PHƯỚC TUY Anh có thể liên lạc với VPST PT để cung cấp đầy đủ tài liệu hơn.

SỐNG GÀO

LTS.— Tất cả những thắc mắc,khiếu nại của đồng bào bạn đọc đã đăng trong mục này, nếu được giải quyết hay đợi lâu mà chính quyền chưa chịu giải quyết thỏa đáng, xin cũng vui lòng bào lên về tòa soạn ST.

Vụ số 352- Gia Định : Một mẹ ruột Cảnh sát viên xin cho con được đổi về phục vụ gần gia đình để liện trông nom lũ cháu vừa mất bố mẹ.

Bà Nguyễn thị Nhỏi, hiện ngụ tại số 76/2B ấp Nhất Trí 3 xã Thạnh mỹ Tây GĐ, là mẹ ruột của Phó Thâm Sát Viên Hạng 2 Nguyễn văn Côn, vừa đến nhờ ST đạo đạt dùm lời thỉnh nguyện lên Đại Tá Tư Lệnh CSQG như sau : PTSV: Nguyễn văn Côn gia nhập ngành CSQG từ 15-9-1955, tính đến giờ đã gần 17 năm thâm niên công vụ. Đã hơn hai năm nay anh được lệnh đổi lên phục vụ tại BCH/CSQG tỉnh Quảng Đức nên phải để lại một vợ sầu con cho mẹ ruột nơi. Nhưng chẳng may ngày 4-3-1972 vừa qua, vợ anh Côn bỗng qua đời vì bọn bệnh, khiến đàn con cái thiếu hẳn người chăm sóc vì đứa lớn nhất mới 11 tuổi mà đứa bé nhất mới sanh chưa đầy 3 tháng, một mình bà Nhỏi đã yếu đuối già cả lại quá nghèo nên không thể nào trông xuể. Do đó bà mong mỏi Đại Tá Tư Lệnh CSQG hãy vì lòng nhân đạo rộng lượng cho phép anh Côn được sớm trở về phục vụ gần gia đình để có thể trông nom đàn con cái thơ dại giữa lúc đau khổ và quần bách nầy.

Vụ số 353- Nha Trang : Các Tá Viên Dược Khoa tốt nghiệp đã hơn nữa năm mà chờ mãi không được Bộ Y Tế cấp Sự Vụ Lệnh bổ dụng...

Toàn thể 26 tá viên dược khoa khóa 1/1971 tại trường TVDK/ Nha Trang, tốt nghiệp từ ngày 16-10-1971, nhưng chẳng hiểu vì lý do gì mà cho đến ngày hôm nay hy vọng phải chờ hoài lính bổ dụng của Bộ Y Tế mà không thấy tăm hơi đâu cả. Trong khi đó thì các tá viên dược khoa tại Đà Nẵng, mặc dầu cùngmới tốt nghiệp như họ, nhưng đều được lệnh bổ dụng hết trọi rồi. Cảng vất vả hơn nữa, vì số 26TVDK trườngNhaTrang phần đông đều đang cư ngụ tại các Tỉnh Phan Rang, Bình Định Tuy Hòa, Phan Thiết , nên mỗi lần họ tới lui trường để chầu chực mong ngóng cái SVL bổ dụng thật là cả một vấn đề tốn kém. Từ hơn nửa năm nay họ đã bao lần chịu tốn kém vất vả như thế, mà kết quả vẫn là hai chữ công toi ! Bởi vậy TVDK kể trên mong mỏi bộ Y Tế hãy thông cảm cho hoàn cảnh eo của họ, sớm cấp Sự Vụ Lệnh để được đề họ đợi bì thiệt thòi sau thời gian cố gắng theo đuổi học tập ngành chuyên môn.

Vụ số 354- Ninh thuận : Xin nương tay cho đồng bào xã ấp trong công tác làm sâu và phát quang...

Đồng bào ấp Phú Quí xã Thái Sơn quận An Phước từ ít lâu nay đã phát cần răng kêu trời vì công trình lòa dân lập ấp của ông Quận Trưởng sớt tại thật đề sự quá. Có lẽ vì tình thân hàng xóm láy diềm với cấp trên nên ôngQuận đã áp dụng phương pháp trưng dụng nhân công và công tuyệt tác. Mặc dầu đa số đồng bào nơi đây đều sống về nghề đồng áng, nhưng ông quận vẫn nhất định không cần biết, cứ bắt buộc mọi người phải đi làm sâu cái đã. Cũng vì thế mà dân ấp đều ngán ngẩm lắm. Do đó lính trên đã lớn mà lệnh dưới càng lớn hơn. Bằng chứng là ông Phó xã an ninh (CSV biệt phái đã chẳng khác gì một ông trưởng con. Ông thi hành lịnh ông Quận chặt chẽ và vượt mức. Kẻ nào chậm chân đi làm sâu và TĐ là có chầu bị chửi mắng nghiêm tệ ngay, bất kể già nua tuổi tác gì hết ráo. Chẳng thế mà có lần một bà già đã ngoài năm mươi bị phạt qui trước try sở xã chỉ vì mắc tội không đủ sức khoẻ làm sâu trong khi các con bà đang đánh giặc ngoài xa).

Rồi đến việc phát quang cho đặn thế bớt rậm rạp cũng vẫn ngon không kém. Đành rằng các bụi rậm, các bãi cỏ hoang tiêu-diệt đi là rất phải rồi nhưng cớn hoa mầu hoặc các bụi tre vốn là tăm-tre-chắn-gió của người dân nông thôn mà cũng bị ông quận ra lịnh tàn sát thì kể tội nghiệp quá. Bởi vậy đồng bào đã phải nhờ ST kêu cứu dùm với chánh quyền tỉnh để mong rằng họ sẽ được nương tay một chút trong công tác đi làm sâu cũng như vấn đề phát quang để họ khỏi bị thiệt thòi và có thể giờ làm ăn kiếm sống qua ngày.

Vụ số 355- Saigon : Bằng bào khóm 3 và 6 phường Chí Hòa đang khốn khổ vì nạn cao bồi trộm cắp phát triển dữ tợn quá

Các đồng bào lượng thiện tại các khóm 3 và 6 đường Hòa Hưng (thuộc phường Chí Hòa) mấy lúc gần đây thật là khốn khổ vì tai nạn cao bồi trộm cắp bất lương bỗng nhiên phát triển dữ tợn quá. Nhất là những người vì công việc phải đi sớm về khuya thì lại càng đề trở thành nạn nhân hơn nữa. Các đăng cao bồi bắt bảo sẽ phục kích để sống ra lột đồng hồ cả rẻ và xách tay dây chuyền một cách rất ngang nhiên trắng trợn, đường như chẳng không coi luật pháp ra cái gì hết. Tình trạng nầy nếu cứ kéo dài mãi thì dân chúng nơi đây chắc khó lòng sống nổi. Bởi vậy họ khẩn thiết mong mỏi ông Chi Huy Trưởng CSQG quận 10 và các viên chức an ninh phường Chí Hòa sớm tìm biện pháp ngăn chặn những tai họa kể trên, ngõ hầu giúp đồng bào sớm được sống an cư lạc nghiệp như xưa

XẾP RÙA BƯU ĐIỆN BÌNH THUẬN LỘNG HÀNH

□ Lạm quyền □ Tuyển nhân viên ma □ Xử dụng công quỹ bất hợp pháp...

Ký sự điều tra NGUYỄN DƯƠNG HÂN và LÊ HOÀNG STJBT

(TIẾP THEO)

Lúc đầu khi nhận sự giúp đỡ của ông Trưởng Ty ông CÚC cứ ngỡ ông vịp của mình thật lòng thương hoàn cảnh gia đình mình nên ông CÚC đã không ngần ngại xin ông Trưởng Ty cho sửa lại nhà kho của Ty để ở vì nhà ông vốn xa ty Bưu Điện. Ông được ông Trưởng Ty chấp thuận. Nhưng vì không tiền sao đó nên mặc dù được sự giúp đỡ ông Cúc cũng chẳng sửa sang gì được. Đến tháng 1-72 có Cô Trần thị M nhân viên Ty thương lượng với ông Cúc xin cho Cô ở nhà kho để cô công tạm trú luôn, ông Cúc bằng lòng và công việc xây lắt sửa sang được thực hiện Nhưng như đã đề cập ở trên trong thời gian nầy có sự xích mích giữa ôngH và ông C vì vấn đề cưới cô T không xong, ông H đã đánh điện báo cáo về nhà giám đốc tại ĐàNẵng rằng việc xảy ra là ông C như vậy là trái phép (sự vụ điện 79/PT ngày 20/1/1972) và nhờ cảnh sát lập biên bản. Nhưng các viên chức cảnh sát nhờ biết chuyện nên đã từ chối. Ngày 22-1-1972 nha Giám Đốc Bưu Điện Trung Phần đánh sự vụ điện phúc đáp số NCT 128-623 hồi 13 giờ 30 ra lệnh ngưng ngay công tác sửa chữa và lấy lại cán cứ nhà đó trả lại ty BĐ! Phan thiết, sự vụ điện còn ghi thêm trục xuất những người trong cán nhà trên. Sau khi nhận sự vụ điện trên Ông Nguyễn H đã đánh sự vụ điện mang số 99/PT ngày 27/1/72 báo cáo rằng ông CÚC và cô MỸ đã dời khỏi nơi đó theo tinh thần công điện của nha. Thật ra ông Nguyễn H đã qua mặt nha vì ông chỉ trực xuất một mình ông CÚC thôi riêng cô M vẫn được ông H cho làm tiếp và hiện có M vẫn, còn đang ở nơi đó

Như trên đã trình bày,đây chỉ là một số rất ít những việc làm và lối hành xử đối với nhân viên của ông Trưởng ty trong những ngày tháng ông vừa đến Phan Thiết. Sự việc nếu nhưng người có trách nhiệm liên hệ không cấp thời giải quyết,chắc còn hứa hẹn nhiều vụ động trời khác xảy ra tại ty mà người chịu thiệt nhiều nhất vẫn là đa số nhân viên phục vụ dưới quyền ông ta.

Đất nước miền Nam tự do chúng ta (với hiến pháp chín nút, với tối cao pháp viện với lưỡng viện Quốc Hội) có những chuyện cần phải nói và những chuyện cần phải làm. nhưng tổ những người ăn chặn công quỹ, hối mại quyền thế bây giờ quả thật là I việc vô vọng nếu không có sự tiếp tay của những cơ quan có quyền hành trong tay. Lới trung ngôn bao giờ cũng nghịch nhĩ. Biết vậy chúng tôi vẫn phải làm và nói. Chúng tôi muốn lên tiếng cho đồng bào Bình Thuận và đồng bào cả nước biết đến tại Bình Thuận đang có những sự việc như thế, đang nảy sinh những nhân tài không ghitrong tự vị những nhân tài mà chẳng một người dân thấp cổ bé miệng, khó rách áo ôm nào muốn nhìn mặt và tên thờ. Hy sinh ! để được 10. Chọn đàng nào ?

NGUYỄN DƯƠNGNHÂN
LÊ HOÀNG

GỬI VĂN PHÒNG ĐẠI DIỆN ST TẠI QUẢNG TRỊ

Tích cực đó hỏi dùm tin tức 1 người em : Thiếu úy NG. PHAN THÔNG Quân số 68/149899, Đại đội 2 Tiểu đoàn 8 Thủy Quân Lục Chiến. Mất tích tại chiến trường Quảng Trị ngày 1.4.72.

TÚ KIỀU

THƠ

□ ĐỊNH HOÀNG SA phụ trách

Bài thơ khai bút

Mãng một ta khai bút
tung hoành vung cán sắt
trước hương khói phất phơ
của đình, trăm ngàn ngát
ngồi thếp của ta nì
đã mấy xuân qua rồi
ta cùng người hò hẹn
xoay đào lại cơ trời
hôm nay mừng xuân tới
nhấp cạn ly rượu nồng
trông ra cùng non sông
xiết bao tình cảm khái
xưa Nguyễn Huệ hăm nay
ruổi rong bốn vó ngựa
vẫy ngọn thương cầm tay
cương thần sáng lẫy loáng
khói thuốc đen giăng đầng
xông pha trong chiến trận
cờ bay rợp núi sông
Thăng Long ngày rực rỡ
reo vui muôn tầm lòng

1959

NGUYỄN THỊ VINH

Nhớ về lời ru của mẹ

À ơi nhịp tiếng võng đưa
lời ru của mẹ
cùng vừa cất lên
môi non con ngậm núm mềm
ngọt thơm sữa mẹ
đầu êm giấc đời.

NGUYỄN THỊ VINH

(trong tập « thơ Nguyễn thị Vinh » do Anh Em xuất bản 1972)

NHẬT KỲ SINH HOẠT ĐỊA PHƯƠNG

Châu Đốc : Thành lập đoàn Thanh niên Đại đạo

Sau nhiều ngày đôn đốc và tổ chức Đạo Tộc Đạo Quận Tân Châu vừa thành lập xong một Đoàn Thanh niên Đại Đạo vào ngày 24-4-1972.

Được biết Đoàn Thanh niên Đại đạo vừa thành lập với 120 Thanh Niên, thành phần gồm từ 18 đến 40 tuổi và đã được Nhà Tổng Giám Đốc Thanh Niên cho phép vào trung tuần tháng 4/72 vừa qua, trang phục cả thảm gồm có quần Tây xanh áo Sơ mi trắng, nón nỉ binh vang.

Mục đích của Đoàn Thanh niên Đại Đạo Quận Tân Châuthảm kêu lợi tất cả Thanh niên Đạo Cao Đài tại địa phương siết chặt hàng ngũ bảo vệ Đạo và sẵn sàng đoàn kết chống Cộng sản, vào hồi thật tự cho quê hương, xứ sở.

Được biết thêmĐoàn Thanh niên Đại Đạo tại quận Tân Châu hiện đang hoạt động rất hăng hái đem về cho Tân Giáo Cao Đài tại địa phương một vai công tác tốt đẹp như vừa tự đồng góp mua cho Thánh Thất Cao Đài Quận Tân Châu một bộ phận máy phóng thanh để dùng trong những ngày lễ phổ biếnThánh ngôn giáo lý, trị giá trên 100.0 00đ00 và thực hiện nhiều công tác xã hội, giúp những ngày quan hôn tang tế trong Đạo tại địa phương

Hiện Đoàn Thanh Niên Đại Đạo Quận Tân Châu đã bàn xong Ban Chấp Hành quận Đạo và sẽ tiếpđến Ban chấp Hành Tỉnh Đạo.

Phước Tuy : Một hình ảnh tao loạn

Khoảng gần một ngàn người chợ giác tử Bà Rà Bà rẻ Phước tuy, đã được tạm cư tại trường tiểu học Long Hương thuộc quận Long Hỉ.

Tiếp xúc với một bà lão đang hệ một đứa chưa gái chỗ với tấm khăn quấn vàng vẻ bụt đường, BPV/ST được biết, bà cùng một số gia đình trước đây ở tại quận Đức Phổnggoài Tuy, bà đi cư vào Bình Ba đã 17 năm nay tao loạn lại đuổi theo bà chân quyến thuộc. Bà nghẹn ngào nói : « Tôi bỏ lại tất cả, chỉ chạy lấy thân và đem theo chiếc chiếu ». Bà cạnh bằm con chó trung thành với chủ, đang nằm thở hổn hển.

Bình Tuy : Khóa huấn luyện thi miễn phí cho HS sắp thi Tú tài.

CS Bửu Khoa gphap đanh Thích Bình Không, nhân dịp đến Bình Tuy để tổ chức khóa luyện thi miễn phiếf môn Toán lý Hóa các lớp 11 12. đã giúp các em học sinh chuẩn bị Tú tài 1. 2 trong những tháng tới.

Lớp luyện thi của Giáo sư Bửu khương được tổ chức tại trường Trung học tư thục Bồ Đề thuộc tỉnh Bình Tuy mỗi ngày từ 18g đến 20 giờ tối, với chừng 40 học sinh theo học.

Gia Định : Nữ sinh trung học Lê v Duyệt tặng chiếnsĩ gần 200,000đ tiền quà

Phái đoàn Đại diện Trường Nữ Trung học Lê v Duyệt GiaĐịnh ngày 21-4-72 đã đến Tổng cục C/CT trao tặng 155.400đ tiền quà thăm viếng tiền đồn đang chiến đấu tại các mặt trận Đây là số tiền các cô nữ sinh trường Nữ Trung học Lê v Duyệt tự đóng góp trong phạm vi nội bộ.

Khánh Hưng : HS nhịn quà cũng chức nhịn cơm một ngày để yểm trợ quân dân miền trận chiến.

UB Cứu trợ nạn nhân chiến cuộc và yểm trợ các chiến sĩ tiền tuyến tỉnh Ba Xuyên đã được thành lập hôm tuần qua.

UB này đã phát động mạnh công cuộc lạc quyên và sẽ chấm dứt vào ngày 24-5.1972. Chương trình hoạt động của Ủy Ban gồm có việc phụ thu trên mỗi vé hát bóng trong thời gian 1 tháng, kêu gọi các em học sinh nhịn ăn quà sáng vaquân nhân cùng chức sẽ góp 1 ngày lương. Ngoài ra tại 8 quận trong Tỉnh cũng đã thành lập ủy ban tương tự như tại Tỉnh.

Vĩnh Long : Phát động phong trào « Vui khoẻ để phụng sự »

Nhân ngày kỷ niệm giỗ tổ Hùng Vương 23.4.72 Ty Thanh Niên VL đã tổ chức nhiều cuộc trành giải thể thao nhằm phát phong trào « Vui khoẻ để phụng sự » tại Tỉnh nhà. Được biết các môn thể thao thi đua gồm có: Banh bàn, bơi lội, đấy cầy

Khánh Hưng : khám bệnh, phát thuốc cho đồng bào nông thôn

Nhằm bảo vệ và chăm sóc sức khỏe cho đồng bào nghèo. Phân bộ Hồng thập tự tỉnh Ba Xuyên đã tổ chức 1 buổi khám bệnh phát thuốc và tặng quà cho đồng bào nghèo tại ấp Vĩnh Nguyên, xã Mỹ Xuyên.

Tại đây, Phái đoàn đã khámbệnh cho 992 đồng bào, phát ra trên 2033 viên thuốc đủ loại gồm có 400 viên aspirin và sinh tố. Ngoài ra Phái đoàn còn trao tặng 50 phần quà gồm 50 khăn tắm và 50 cục xà bông cho 50 gia đình đồng bào nghèo lân cận.

Quảng Ngãi : 317 cán nhà 8 giềng nước tại trại dinh cư Núi đào bị VC tàn phá

Bạn Cộng sản từ 4.4.72 đến 20-4.72 đã thiêu rụi 317 căn nhà, 1 phòng học, phá bình 8 giếng nước và cướp sạch một số thóc lúa đầu chúng tại Trại Định cư Núi Đào Xã Đức Lượng quận Mộ Đức (Q Ngãi)

Ngoài ra chiều ngày 20.4.1972 CS cũng đã bắn chết 1 tài xế lái xe hàng trên đoạn Sơn Hương (Quảng lộ I) chỉ vì tài xế nầy không chịu ngồng xe để cho chúng cướp bóc.

Lý Sơn : Ngư nghiệp thành công rực rỡ.

Từ đầu năm 72, đến nay ngư dân tại Hải đảo Lý Sơn thuộc tỉnh Quảng Ngãi đã thu hoạch được 300 tấn hải sản, trong số nầy có 200 tấn cá, 300 tấn mực, số còn lại gồm tôm, cua, ốc, ốc.

Được biết hải đảo Lý Sơn cách đất liền 24 cây số. có 17.000 dân được xem là 1 hải đảo thanh bình nhất toàn cõi VN. Dân hải đảo không bị ảnh hưởng cuộc chiến, nhưng rất đau thiết lên đời sống tự do dân chủ, và tích cực tham gia công tác công đồng tự vệ và cộng đồng phát triển địa phương.

Gia Định : VC tung lựu đạn vào quán cơm 11 người thương vong

Khoảng 18g chiều 27.4 ông Tạ v Hưng cuộc trưởng cuộc cảnh sát xã Đông Thạnh Hóc Môn, cùng 1 số phái viên Cảnh sát và viên chức xã ấp. NDTV đi banh quán trong phạm vi xã để dò phòng VC Đến 20 giờ thì cuộc banh quán hòa tất, ông trưởng cuộc liền kêu tất cả anh em đến tiệm cơm cách đó 50th để dùng bữa tối. Trong lúc đang ăn uống, thình lình có 2 tên không bộ cùng đi trên 1 chiếc xe gắn máy (chạy ngang qua quán 1 quả lựu đạn vào quán nổ tung. Tiếng nổ làm nhiều người bị thương nặng là liệt đã đặc trong quán bê tái.

Cơ quan an ninh liên đến nơi lo cho các nạn nhân vào bệnh viện cứu cấp. Được biết ông Hưng, cuộc trưởng và 4 CSV, 3 viên chức xã ấp và 3 thường dân bị thương nặng Riêng ông Hưng đã tắt thở trên đường chở đi cứu cấp

TIVI

TIVI HƯ ?

...IN ĐT. 93548 HAY 98467

... huyện viên đến xem ngay tại ... qui vị đem đến sửa Vô ...

Quang

... Saigon, có máy đồ ... các loại Tivi Mỹ ... Nhật Bản... Do nhóm ... từ đây kinh nghiệm đảm ... loại máy : Ampli, Radio ... Sansui, Pioneer, Kenwood ... tape deck Akai Teac, Levox ... Cassette, Cassett Aiwa ... việc thật kỹ lưỡng, ... và chu đáo, đúng hẹn ... cho thể cho lấy ngay. Có sẵn ... giao tận nơi không tính tiền ... cho ... sản phẩm của tất cả các ... máy. Giá hạ hơn mọi ... Bảo đảm 6 tháng

TRƯỜNG ĐIỆN TỬ

Xuân Thu

GP 212/GD/KTHV/QĐ 491/75

Phan đình Phùng Saigon III NHÓM CÂN SỰ ĐIỆN TỬ TRUYỀN HÌNH thường trực đảm trách khai giảng chiều và tối (có nội trú) :

09-5-1972.

— Khóa sửa thu thanh đèn mạch in transistor 1 tháng (mỗi học viên sửa riêng bằng máy).

— Khóa sửa thu hình đèn và transistor các hiệu 2 tháng (3 học viên sửa 1 máy).

— Khóa trường xưởng điện tử (ghi âm máy phát máy đo chiều bóng nói) 1 tháng.

Trường chú trọng nhiều về thực hành và chỉ nhận 10 học viên cho mỗi ...

Mãn khóa cấp chứng chỉ có kiểm nhận của Bộ Giáo Dục và gọi thợ ...

Học Radio - TV Transistor

KHAI G. 2-5,15-5 và 1-6-72

Radio : căn bản đầy đủ với 1 tháng thực tập liên tục Transistor : học về sửa trực tiếp trên mạch tủ máy hiệu của trường (khỏi mua máy)

TV dạy đầy đủ nhất. Học xong sửa được ngay.

X-quang : bổ túc các học viên đã và đang học.

Học nhanh : với phương pháp dạy dùng các trường điện tử Hoa Kỳ ... Radio ... ngày TV.

Học phí nhẹ : Học phí nhẹ, có. Kết quả chắc chắn thật đó.

— Bằng tốt nghiệp TV Phap Mỹ trực tiếp Sài Gòn.

Trường Điện Tử Hiện Đại

... Trung ương Minh Kỷ, Gia Định (trên ngã ba 3 chuồng 100m).

HỌC RADIO TV - Transistor

770 PHAN ĐÌNH PHÙNG

ĐT : 93296

Khóa mới khai giảng : 4 và 15-5-72. RADIO căn bản tăng, chiều. **Radio Đèn** cấp II rập ráp **Push Pull, Hifi, Stereo, Radio 5 bảng** đánh cho H.V học hết phần sư rập **Trường Xưởng** : rập sửa **R Transistor** 5 mạch in. **Ampli, Tuner, Tape Recorder, Cassette TV Đèn** và **TV Transistor** tháng thứ II bắt đầu tăng sửa chữa máy vô tuyến (có nội trú) **Radio đèn** và **Transistors**. Đặc biệt tối 7g-9g dành cho Quân nhân công chức, Sinh viên có trình độ cao, chương trình rút ngắn 2 tháng. Khóa bổ túc Đặc biệt hoàn toàn sửa chữa Transistor 2,3,4 bảng và Cassette tủ loại chiều 2g30 đều áp dụng cho H.V có căn bản lý thuyết thiếu phần thực tập, ghi tên giữ chỗ.

LỚP VÔ TUYẾN ĐIỆN và Télévision

Lớp RÁP SỬA RADIO khai 191 Sàng, Chiều Tối và khuyến ngày 2, 4, 6, và 13-5-1972. Mãn khoá thăng biết tách 5 loại máy thâu thanh

— Lớp Đặc Biết TRANSISTOR cho các bạn mãn khóa Sơ Cấp.

— Lớp TRƯỜNG XƯỞNG ĐIỆN TỬ tiếp cận AMPLI HI-FI TRANSISTOR, sửa chữa các loại máy thu thanh CASSETTE và dự bị Television.

— Lớp sửa TELEVISION cho các bạn mãn khóa Trường Xưởng và thực hành tháng trên TV hiệu Ở xa học hàm thy với dụng cụ đầy đủ.

Trường Vô Tuyến Điện «Tân Phát»

50 Đại lộ Nguyễn Huệ Saigon

TRƯỜNG ĐIỆN TỬ

«Tân Thành»

100 Đinh tiên Hoàng ĐaKao S.G

ĐỌC VÀ CỔ ĐỘNG SỐNG THẦN

HỌC

Học RADIO - T.V.

2, 4.5,15,17-5-72 khai giảng các lớp

RADIO - AMPLI

sáng,chiều, tối.. Học phí 6000đ đặc biệt mỗi học viên rập sửa 1 máy, khóa 1 tháng trước.

TRƯỜNG XƯỞNG

Mỗi học viên sửa 1 Radio Transistor thêm cassette, máy thu bằng H.P 5000đ.

LỚP SỬA TV

Denon, National, Sanyo, Sharp, Toshiba. HP 9000đ Do GS Kỹ sư Điện tử phụ trách, 2 học viên sửa 1 máy. Khóa 2 tháng Bảo đảm. Mãn khóa cấp bằng. Ăn ở 6000đ.

ĐẠI NAM

474 Phan thanh Giản (góc Cao Thắng) 608 và 1011 Trần hưng Đạo (gần cuối Opera) 239 Nguyễn tri Phương Ngã 6 L.C

ANH NGỮ

HOÀNG NAM

72A, PHÁT DIỆM SAIGON

LỚP MỚI : 3-5-72

Đã trình độ : Sáng Chiều Tối

Giáo Sư VIỆT MỸ

● Lớp CẤP TỐC ĐÀM THOẠI (khóa 3 tháng)

● Lớp ĐÀM THOẠI ĐẶC BIỆT (khóa 2 tháng)

● Đặc biệt với phương pháp tổng hợp giữa Cao bản và Đàm thoại của GS. HOÀNG NAM.

● Chỉ cần trọn 16 giờ hiệu điện, học viên vẽ nắm vững và thâu trọn toàn bộ Văn Phạm Anh ngữ, nhờ đó mà có thể tự mình suy luận và đặt lấy hàng ngàn câu Anh ngữ khác nhau theo như ý muốn để dùng, mau lẹ, dùng Văn phạm.

● Bảo đảm sau khóa học, học viên sẽ NGHE, VIẾT và NÓI tanh rẽ to.000 câu thông dụng trong đời sống hàng ngày. Tranh tranh chấp, lưu loát để khi cần xuất ngoại, du lịch, ban hàng hay giao dịch với người ngoại quốc.

— Phương pháp thành thị tối tân

— Kết quả bảo đảm nhất.

Ghi tên : **72A, Phát Diệm** Saigon (gần Nhà thờ Cầu Kho, ngang Tòa soạn Tân Sàng).

Anh ngữ

Trần Việt Anh

130 Pasteur lầu 1 ĐT 93.567

(Trước rạp CASINO Saigon) Phòng lịch sự máy lạnh lớp 10 h.

Lớp mới 2-5-72

I — ĐÀM THOẠI Chuyên luyện nói các mục như : sẽ giao, tiếp tân, văn phòng, kêu điện thoại, bưu điện, du lịch, nhà hàng, khách sạn, tiệc chuyện hàng ngày v.v. Khóa 2 tháng (6b mỗi tuần)

Khóa 4 tháng (3b mỗi tuần)

GS Mỹ luyện giọng, bài ghi vào băng để học viên luyện giọng thêm ở nhà. Phương pháp dễ hiểu.

2 — Luyện Dịch Văn Chương Bác Chí, Việt thư từ thương mại.

3. — Lớp cho tăng người hay nhớm.

4.— Đặc biệt lớp kém Anh—Pháp. Việt cho trẻ em từ 5 tuổi. Học tuần 5b. từ 15 giờ đến 17g30.

ANH VĂN

cấp tốc bảo đảm

Mở ngày 2-5-1972

— Do **G S TUẤN HUY** (B.A) D.E.S) dự học Cambridge (Anh Quốc) và kỹ sư Smithson, GS E.ts, kỹ sư Thiele, cô Pierce.

— Đã lớp ít người **Sang Chiều Tối.**

— **BẢO ĐẢM** : 2 tháng **Nói và Viết** 5000 câu thông dụng và thuyết trình dịch thuật với các tiết mục (chinh trị, văn hóa, xã hội giáo dục, điện ảnh v.v..)

— Học phí trọn khóa **2 tháng 7000đ** Tuần học 5 ngày

— **Lớp SƠ CẤP** dành cho người **Chưa Biết Bảo Đảm** 1 tháng **Nói và Viết** 3000 câu thông dụng. Học phí trọn khóa **4.500đ** Tuần học 5 ngày.

— **I giờ TRIẾT TỰ** : là Đọc và **Nghe** được tiếng ANH dễ dàng.

— **Lớp VĂN PHẠM** để hình thực hành.

— **Lớp VĂN PHẠM** hoàn bị

— Ghi tên tại biệt thự số **549 (số mới) Trần quốc Toản** (ngã tư Nguyễn tri Phương - Trần quốc Toản) hoặc **401 Phan thanh Giản Saigon** (góc Cao Thắng — Phan thanh Giản Saigon)

Sinh viên Năm thứ 3 kỹ sư cũng nghiệp có chứng chỉ MGP Nhận luyện thi tại tư gia các bạn A,B và kỹ thuật. Liên lạc số 8a Hồng thị Phương 211 tại Phan thanh Giản Saigon hay điện thoại 95266.

Học kỹ nghệ lạnh

G S tốt nghiệp Sư Phạm Huấn Nghệ tại Mỹ đã có 22 năm nghề. Hướng dẫn lý thuyết thực hành cách nạp ga, mắc rơ le, xử dụng đồ nghề và đồ máy bằng máy điện tử Trường sở đầu tiên mở lớp Kỹ nghệ lạnh, đào tạo nhiều thợ giỏi nay trở thành chuyên viên Trường xưởng. Chỗ tiệp. Nhận luyện viên làm việc khắc nơi DẠI NAM 808 Trần hưng Đạo 239 Nguyễn tri Phương Ngã Chợ Lớn Học phí 9.000đ Ăn ở 6000đ.

HỌC SINH NÀO ?

● Muốn chăng giỏi **TOÁN — LÝ HÓA, SINH NGỮ ?**

● Chưa hiểu tiếu đào chương trình vừa học ?

● Muốn tạo được căn bản vững chắc ?

TOÁN LÝ HÓA ANH-PHÁP

cho năm học cấp tốc ?

Hãy lợi dụng dịp HÈ đến học

KHÓA *HÈ* CĂN BẢN

tại Trung học **180 LÝ THÁI TỔ** (cuối Phan đình Phùng).

KHAI GIẢNG **3-5-72** đã trình độ **6 lớp 7,7 lớp 8,8 và 9,9 lớp 10,10 lớp 11.** ● Các lớp *Luyện thi Tú Tài và Trung học Trắng Niên.*

Anh văn cấp tốc Dự Bị Đại Học Đu Học 1972

ĐÀM THOẠI TỐC TỐC khóa 2 tháng và 1 tháng (6 buổi 1 tuần) qui vị sẽ nói lưu loát và viết đúng các câu thông dụng để giao thiệp, đi ngoại quốc, đi làm ngày. G S đã dạy nhiều năm ở ngoại quốc và nữ giáo sư Mỹ sẵn sàng cùng ngồi (chỉ nhận 8 người 1 lớp) từ mới học đến đàm thoại cao cấp.

Lớp Dự Bị MICHIGAN PROFICIENCY và TOEFL 72 vào đại học Hoa Kỳ hay ngoại quốc, khóa 2 tháng luyện riêng từng người hay 8 người 1 lớp. Chuyên làm Test và Học Comprehension. Các lớp trên. Sáng, chiều, tối mỗi ngày 2-5/1972. Ghi tên tại 39 Nguyễn Đình Chiểu Tân Định

TRƯỜNG

Dạy cắt may

VIỆT HÒNG 475 PHAN ĐÌNH PHÙNG SAIGON

Mở trên 20 năm uy tín đất Thủ Đô. Dạy cắt may Đủ các môn Âu Phục Việt Phục, Đồ Bà, Nhiều kiểu hợp thời trang. Có khóa cấp tốc 2 tháng. Học có bằng cấp. Ngày 3 lớp sáng, chiều, tối. Có Nội Trú nơi đàng tin cậy.

NHÀ

Nha Trang bán : Xe Camionnette 20.000km, Hãu Tương văn Nhiêm. 40 Trần quý Cáp

Bán TOYOTA CORONA MARK II MODEL 72. Nơm rồi — May Lạnh — Radio Tự động — 130 Võ Tánh SG.

Nhà bán

Lầu đúc 3 tầng đầy đủ điện nước số 93/11 đường Võ Tánh Saigon. Xin hỏi 110 Lê Lai Saigon.

Bán 2 Tầu đánh cá Nhật Bản trang bị tối, tân. Radar May Tầu Ngư, và tuyến điện đang hoạt động, lợi tức cao. Hỏi 48 Phát Diệm Sg ĐT 22.364.

Nhà ở lý tưởng

Bán nhà đúc 2 tầng lầu đất có bằng khoán 4x20th, số 185/5, Hùng Vương, 1 bị Nghề. Có Garage, sân thượng, đủ tiện nghi. Trước cư xá VN (Hương Tin, hẻm số 31, Hùng Vương Thị Nghề ĐT : 95662.

Bán rẻ 118 mét căn nhà trệt thật đẹp, đủ tiện nghi có sân để xe hơi (4mx20m), Hỏi 225/21 (số cũ 626/B) Bưu thi Xuân Gia Định (Khu Trương Minh Kỳ — Thông ngã Hàu) hẻm trước hàng gạch bong Khánh Thuận số 125 tờ 14

VĂN PHÒNG trang trí OSAKA

Thực hiện đồ gỗ đồ lót

Trang trí Tiền quy mô. Đại quy mô 157 Chi Lăng Đ.T. 40388.

Nuôi trẻ

Lầu 2. Building 621 Lê văn Duyệt Saigon. Nhận trẻ từ sơ sinh đến 3 tuổi.

Phòng Nhà : 3000đ 6000đ đồ đạc, đến nước 493/71 Lê văn Duyệt Saigon.

PHÒNG MẠCH

B S PHAM NGỌC TÒA

đã dọn về 112 Hùng Vương Sài gòn Khoa — Nội Khoa. Sáng : 7g—9,00 chiều : 5g30—7g30.

VĂN PHÒNG DỊCH VỤ

(Business Office)

490 Hồng Thập Tự Saigon ĐT PHÒNG 90 364

— Lập thủ tục. Xin gia hạn lưu trú

— Xuất ngoại. Hoa thổ Việt Mỹ

— Dịch thuật Các văn kiện. Việt Anh Pháp

LINH TINH

Cái Số Trời

Quý vị đang

— Thất bại về công danh

— Đau khổ về tình yêu

— Buồn bán ế ẩm, lỗ lã khó khăn. Hãy đến Bà Bảy Bảo Đại số 2356 Phan-Văn-Trị Gia Định số mới 242 (Ngã ba Cây Thị) quí vị sẽ được thanh công chắc chắn. Tiếp khách 15g đến 18g ngày thường Chủ nhật trọn ngày.

Cần 1 mét-ruc lành nghề, thay kỹ công trường, có đi phương tiện sẽ địch

Mời Ông LANG tại thương lượng.

Hỏi 32 Nguyễn trường Tộ-Saigon

Thầy Sáu Trước kia ở CL nay dời về 49/B3 Lê văn Duyệt Saigon. ĐT 40 075 Chuyên bói bài và trị bịnh theo bí quyết gia truyền. Đặc biệt là bịnh suyễn. Sáng 9h đến 11h, Chiều : 3h đến 6h.

XUẤT NGOẠI

— Đi Du Lịch

— Thăm cảnh Ngoại Quốc

— Kết hôn Mỹ-Pháp-Hoa

— Lập Hoa Thế Việt-Mỹ

— Chuẩn thực hoa con mang bọc mẹ.

— Khai sanh Con nuôi

Xin đến SAIGON-TOURS cũng việc mau chóng và chắc chắn

50 Công Lý ĐT 23.372

Xuất nhập cảng

Một nghề đầy triển vọng !

— Lớp chuyên nghiệp XNC sẽ mở trên ngày 15-5-72 tại Học Khu Kỹ Thuật Trường Tổng Hợp CHÍ THIỆN 120 TB-Trọng Sơn.

— Chương trình bao gồm thủ tục bành nghề XNC ; Khảo giá OSB ; tập dự thảo GPNC/VTM ; Dự khoáo Nhập Cảng ; giải thích phí Ngân hàng, phí bảo hiểm, tổ Khai Quan Thuế, Tại liệu lãnh hàng ; tập bảng chiết tính giá ; sắp xếp hồ sơ v.v...

— Trình độ Trung Học cấp II biết them sinh ngữ Anh Pháp cang tốt.

— Hội chương trình tại Văn phòng Trường.

Mazda 1500ss rẻ

● Đời 70 tean bảo, RAD CASSETTE 2TB đúng giá. Hoặc đổi xe nhỏ.

● JEEP CABOT CAO (Tân trang Toàn Hảo) 303 Lê Văn Duyệt Saigon Đ.T. 41.083

Cần người Cần 5 cô đi gửi và bán hàng, có duyên ăn nói, có xe gắn máy, trình độ đại học, lương trên 10.000đ. Liên việc nửa buổi.

Hỏi 124. Phan văn Trị Gia Định ... vào buổi sáng

Nước hoa FORTUNA

Mùi số 1 và II thơm lâu tạo sinh yêu cuồng nhiệt, tính bao thấm thiết tài Cần trong sự giao thiệp hàng ngày cho mọi giới.

Tiệm ĐIỆN TUYỆN

ĐỒNG ÂM TRUNG TÂM ĐIỆN TUYỆN — SAIGON

ĐIỆN-RADIO-T.V.

TRƯỜNG ĐIỆN TỬ LỚN NHẤT THỦ ĐÔ

264H Trương minh Giảng Saigon

Nơi qui tụ 20 Giáo sư danh tiếng giảng dạy theo P/P THÍNH-THỊ-HÀNH và phim tân Sạn. Đủ lớp sáng, chiều, tối và nội trú. Khóa mới 2-5 và 15-5

Lớp RADIO căn bản.

Rập sửa đủ loại máy đèn và ampli

Lớp Transistor

Học 40đ an thông thường, rập Signal tracer, injector

Lớp Trường xưởng

Học đủ loại máy đo điện tử, cassette TEAC PIONEER.

Lớp TV

Thực tập đủ loại máy hiệu do GS VINH, NAM, CẦN.

ĐẶC BIỆT HỌC PHÍ KHÔNG TĂNG Thầy đi một bạn tới quan sát và dự thính.

Rex

Sur Un Arbre Perché Louis de Funes Géraldine Chaplin Sp. Mau T. Phạn PDV Hoa Anh

Đại Nam

Quyền Vương Chi Bảo Mạnh Phi. Lý Lâm Lâm, Lưu Lan Anh. Sp. Mau T. Tr. Hoa PDV Hoa Anh

Eden

Gous Coup. A Pampelune Stephen Boyd, Yvette Mimieux G. Ralli. Mau T. Phạn PDV Hoa Anh

Hương Đạo

Quyền Vương Chi Bảo. Mạnh Phi. Lý Lâm Lâm Lưu Lan Anh Sp. Mau T. Tr. Hoa PDV Hoa Anh

Casino (Saigon)

Quyền Vương Chi Bảo. Mạnh Phi. Lý Lâm Lâm Lưu Lan Anh. Sp. Mau T. Tr. Hoa PDV Hoa Anh

Văn Hoa (Dakao)

Quyền Vương Chi Bảo, Mạnh Phi. Lý Lâm Lâm, Lưu Lan Anh Sp. Mau T. Trung Hoa. PDV Hoa Anh

Văn Hoa (Saigon)

Quyền Vương Chi Bảo Mạnh Phi. Lý Lâm Lâm. Lưu Lan Anh. Sp. Mau. T. Tr. Hoa PDV Hoa Anh

Khải Hoàn

Bà Vương Quyền Vương Vũ Dịch Nguyễn. Điền Dã Trần Sa Ly. Sp. Mau T. Tr. Hoa PDV Hoa Anh

Victory Lê Ngọc

Bà Vương Quyền Vương Vũ Dịch Nguyễn Điền Dã Trần Sa Ly. Sp. Mau T. Tr. Hoa PDV Hoa Anh

Kim Châu

Bà Vương Quyền Vương Vũ Dịch Nguyễn, Điền Dã. Trần Sa Ly. Sp. Mau. T. Tr. Hoa PDV Hoa Anh

Hồng Bàng

1) Hắc Kiếm Quý Kinh Thiên. Tr. Thanh Thanh. Sp. Mau 2) 1 Tấc Sơn Hà. 1 Tấc Máu Sp. Mau

Nam Quang

1) Nhất ... Vương Vũ Sp. Mau 2) Nhơ Bông Người Xưa Buồn Vì Anh. A Cao Sp. Mau

Thăng Long

1) Song Hiệp Trảm Hồng Khương Đại Vệ, Dịch Long. 2) 3 Cô Gái Kén Chồng. Cả 2 Shawsn Mau

Casino (Dakao)

1) Vũ Đích Quyền Vương Khương Đại Vệ Dịch Long Sp. Mau 2) Merveille De la Nature Sp. Mau PDVN

Tân Bình (Chôlon)

Vô Thu Tiên Long Ngọc Hoàng Trần Quang Thanh Ngọc Thanh Việt Bạch Tuyết Cinémascope.

Long Phụng

Ba Kiếp Thần Tiên. Thần Thoại Cả Vũ nhạc Âm. Mau T. Việt xuất đặc biệt non T. Tamil ngày 30/4

Lê Lợi (*112 Le Thánh Tôn*) SG.

Des Garcons et Des Filles Ludmila Mikael, B. Lacoste (Cấm dưới 18t) Sp. Mau PDV Hoa Anh

Kim Đô (Cầu Ông Lãnh)

Tân Long Hồ Quyền đại Vương Vũ Thi Quan Linh Phụng Mau Sp PDVN 2) Nữ Hoàng ... Tây Tự Nam Dinh Ca Chang Tr.

Kinh Đô (Tân Định)

Sur Un Arbre Perché Louis de Funes Géraldine Chaplin Sp. Mau Tiếng Phạn Phụ Đề Việt Hoa Anh

Thủ Đô (Cholon)

Quyền Vương Chi Bảo Mạnh Phi. Lý Lâm Lâm Lưu Lan Anh. Sp. Mau T. Tr. Hoa PDVHoa Anh

Mỹ Đô (Cholon)

1) Phi Yến Kim Đào. Tân Binh Shawsp Mau. 2) Bão Nhanh Tiu Kế Bao Tao. Lee V. Cleef Sp. Mau

Palace (Cholon)

Bà Vương Quyền. Vương Vũ Dịch Nguyễn, Điền Dã Trần Sa Ly. Sp. Mau T. Tr. Hoa. PDV Hoa Anh

Opéra (Cholon)

Quyền Vương Chi Bảo. Mạnh Phi. Lý Lâm Lâm Lưu Lan Anh. Sp. Mau. T. Tr. Hoa PDVH. Anh

Nữ văn Hảo

Bà Vương Quyền Vương Vũ Dịch Nguyễn Điền Dã. Trần Sa Ly. Sp. Mau. T. Tr. Hoa PDV Hoa Anh

Nam Việt

1) Le Turut (Frappeur Fist Joint Mills Sp. Mau. 2) Sartana Thiên Thần Hay Ác Quỷ 1 Gaeko Sp Mau

Long Vân

1) Trở Bắt Giỏi Đại chiến Tế Thần. Vũ Gia Kỳ Điền Dã. 2) Xà Nữ Cứu Chúng. Cả 2 Sp. Mau

Diên Hồng

1) Mes Funérailles a Berlin M Caine Sp. Mau 2) Le Coude et Ua Fort. R. Hossein. Sp. Mau

Đại Đông (Bàn Cờ)

1) Nhất Kiếm Tiêu tài. Vương Vũ Sp. Mau. 2) Trên hướng Phieu lưu Tuy Rio Stroce Mau. PDV Hoa

Kinh Thành

1) Nam Long Bắc Hồ. Đường Thanh Điền Dã. Sp. Mau 2) Histoire Duo Amour. S Hayward J. Gavin.

Cao Đông Hưng

1) Đường Sơn Đại Huyền Lý tiêu Long. Miêu Khê Tử. YY. Sp. Mau 2) Mau Trong Bình Minh

Đại Đông (Gia Định)

Tạm nghỉ

Để chỉnh trang

Tuần diện

Thanh Vân

1) Song Hiệp Trảm Hồng Khương Đại Vệ Dịch Long Shawsp. Mau 2) Đông sĩ Jesse Pinc Hign

Quốc Thái

1) Thập Tam Thái Bảo Khương Đại Vệ Dịch Long. Shawsp. Mau. 2) 1 lá yêu. 2 lão đang đó Sp. M

Văn Cảm (Phú Nhuận)

1) Võ Đích Quyền Vương. Khương Đ. Vệ. Dịch Long. Shawsp. Mau. 2) Gulliver đến xứ người Tý Hon

Hồng Liên Bình Tiên)

1) Kiếm Anh Thần Đăng. Giang Hồng Sp. Mau. 2) Nữ Kế Tân Quái Binh Hyrna Mau PDVN

Lệ Thanh 189 Đông Khánh

(Rạp Nhạc Hội vui Nữ Ca Sĩ trẻ, trọ đoàn. Đại Loan - YuYar và Nam Danh Ca Chang Tr.

HÃY LỢI DỤNG DỊP HÈ ĐẾN HỌC

Khóa Hè Căn Bản

tại Trung học **180 LÝ THÁI TỔ** (cuối Phan đình Phùng)

KHAI GIẢNG **3-5-1979** đã trình độ **TOÁN LÝ HÓA Sinh Ngữ**

6 lớp **7** — **7** lớp **8** — **8** lớp **9** — **9** lớp **10** — **10** lớp **11**

Các lớp Luyện thi *TỨ TÀI* và *TRUNG HỌC ĐỆ NHẤT CẤP*

Toán Lý Hóa TRƯỜNG SƠN

129 LÊ VĂN DUYỆT SAIGON

4g chiều, 7g tối khai giảng các lớp mới

9-5 Tú Tài II AB Tan năm nhất
5-5 Tú Tài I AB
Mới cư xử đúng đắn và lịu năm nhất

TOÁN : Nguyễn đăng Đại, LÝ HÓA : Ng v. Vỹ

Trường Anh Ngữ

BÍCH TÂN

3-5 *202 TRẦN QUÝ CÁP SAIGON*

KHAI GIẢNG : SÁNG ▣ CHIỀU ▣ TỐI

Đầy đủ các lớp cho mọi trình độ. Căn bản bổ túc. Văn phạm. Luyện Thi v.v.

ĐẶC BIỆT : Mở thêm **Mẫu giáo** dành cho các em nhỏ vừa sinh theo gia đình xuất ngoại. Các lớp Đàm thoại Thực hành cấp tốc.

Tân liệu mới thích hợp, học mau biết

Hoa và S Việt. Mỹ nhiều kinh nghiệm.

Nhận dịp lễ Quốc tế Lao động 1-5-72

Hãng **COSUNAM-FILMS** *long trọng trình chiếu hai phim độc đáo vô cùng*

Độc quyền *Tại rạp mới trang bị máy điều hòa không khí*

NAM-VIỆT

Một phim Trinh thám nghệt thở được lồng trong một miền tình một giả một tiết thật đam say cuồng nhiệt.

Ghen Hờn Mờ Lý Trí

(LE TUEUR FRAPPE TROIS FOIS)

với tài tử mới được trao tặng OSCAR : JOHN MILLS và tài tử đang gánh đua với ALAIN DELON : ROBERT HOFFMANN hợp cùng cô đào sáng chói : LUCIANA PAUZZI. **Đặc Biệt** : Phụ chiếu cuốn phim cao bồi Ý thật hung dữ với những pha đau sung thân sầu quỷ khốc :

Thiên Thần hay ác quỷ

(SARTANA)

Vai tài tử : JOHN GARKO và FERNANDO SANCHO

Cả 2 phim đều Scope, Easttmancolor, Nói tiếng Pháp phụ đề Việt, Anh, Hoa

2-5-72 tại TƯ GIA 26 Bùi Chu, Sg trước nhà thờ Huyện Sĩ (cạnh trường Ng bá Tòng)

LỚP DẠY KÉM ĐẶC BIỆT CHO HS lớp 11AB học cấm hoặc mất căn bản.

BẢO ĐẢM đỗ TỨ TÀI I AB khóa 2-8-72

(Làm giấy cam kết dạy kèm đỗ mới nhận học phí)

Học tất cả các môn chính TLH, SN, VV, QV

Năm sinh lớp 11 AB, sanh năm 1954 con kém hoặc muốn đã chắc Tú Tài đề tiến thẳng xin ghi tên gấp (Nhận rất ít) Toán Lý Hóa thi Tú Tài 2AB khóa 5-7 và Tú Tài 1AB khóa 2-8.

NHÂN DỊP LỄ QUỐC TẾ LAO ĐỘNG 1-5-1972

Hãng COSUNAM FILMS hân hạnh trình chiếu một siêu phẩm điện ảnh vui nhộn, tại hai rạp lớn thủ đô :

REX - KINH ĐÔ *(Tân Định)*

(máy lạnh) *(máy lạnh mới chính trang thừa hơi lạnh)*

Một cuộc so tài nảy lửa giữa vua hề LOUIS DE FUNÈS và GERALDINE CHAPLIN ái nữ của vua Hề CHARLOT trong cuốn phim cười nón ruột

LƠ LỮNG TRÊN CÀNH

sur un arbre perché

COSUNAM-FILMS

LOUIS DE FUNES

EASTMANCOLOR

— Một đề tài mới lạ được đưa lên màng bạc trong câu chuyện mà mai cười ra nước mắt !

— Câu chuyện ghi lại bao thăng trầm ước vọng được kỳ kết tại Âu Châu để bao đám an ninh tại nạn trẻ các xa lộ

— Ngày trên đường xe, chính những nhà đề xương và vừa kỳ kết lại bị nạn. Xe của họ phải nhào xuống vực thẳm, nhưng may mắn nằm gọn trên tàn cây, phía dưới hàng trăm thước là một biển xanh ti vô những mỏm đá lởm chởm.

— Suốt thời gian 5 ngày 5 đêm đăng đẳng, những kẻ mắc kẹt trên xe đã làm quý vị mo thở theo đó. Mỗi cử chỉ là một ý nghĩa ! Mỗi hành động là một câu chuyện đường tình ! Từ thân như đang ano trong đó cảnh quạt bay cả xe lăn người lọt xuống tận cùng đáy biển.

— **SUR UN ARBRE PERCHÉ** : Cuốn phim hay của LOUI DE FUNES, thích hợp cho mọi người từ em bé 7 tuổi đến cụ già 70 giải trí.

— Xem SUR ARBRE PERCHÉ quý khán giả sẽ được LOUIS DE FUNÈS, giúp cho những trận cười thỏa thích, cười vỡ rạp, cười mà đến khi sẽ nhà vẫn còn cười.

Màu EASTMANCOLOR nói tiếng Pháp. phụ đề Việt, Anh, Hoa

Muốn thi đậu thi sinh Tú Tài I, II ABCD hay theo học lớp mới ngày 2-5

TOÁN LÝ HÓA ☐ SN ☐ VIỆT (TRIẾT 12 ABCD)

● Ban giáo sư KHOA ĐẠT (Vinh) tổ chức và dạy : Lê Nguyên, Đặng vô Thuật, Ng vô Cang, Võ văn Dũng (chắc thành đạt các em được từ 13 điểm mốn nhu)

ĐẶC BIỆT : Mở 2 lớp Văn Vật Ban A GS Phan Ngọc Rang dạy.

2 lớp *Triết* 12CD và AB, 2 lớp Anh Pháp Tú Tài I, II ABCD.

● Phát đạng tập giải đề thi SĐ, CD, Văn Vật, Việt văn, Toán lý hóa Anh Pháp

● Ghi tên tại : 25-27 Hồ xuân Hương Saigon (gần thạ Đại xứ Miên và trường Colette).

— Xem danh sách Giáo sư và lấy thời khóa biểu tại VP.

2 Bợt chớt Luyện thi Đặc biệt TỨ TÀI I & II ABC : 2-8-72 5-7-72

tại 27B khu Chợ Trương Minh Giảng (gần đối diện ĐH Văn Hanh) — Tú tài II đã hết chỉ dành cho HS gồm Cho Lê thị Mai H. 52 Lê Lợi Phước Tuy : Ban GS khang thể giữ Cours để thi mẫu nhiều hơn Cao đẳng Kỹ thuật mà nhiều HS học đầy đủ thấy.

ANH NGỮ ĐÀM THOẠI CẤP TỐC

3-5 Khai giảng các lớp Đặc Biệt ho cung tư chức sinh viên muốn nói hay, nghe thạo. Việt giỏi Anh Ngữ gấp đôi đi làm, buôn bán, xuất ngoại, thuyết trình, thong dịch, du học, luyện thi Proficiency.

ĐẶC ĐIỂM : Bác sĩ riêng cô vấn để tăng cường nghị lực và trí nhớ, lớp học ít người, giáo sư Mỹ, Việt kinh nghiệm, phòng học lịch sự, yên tĩnh. Ghi tên học thử trước tại Trung tâm JERRY, 209 Nguyễn văn Sâm, gần bót Cảnh Sát Quốc Nhu, Saigon. Trung Tâm JERR đã thực hiện xong bảng học English for To day, Từ Book 1 đến Book 6. Âm thanh tuyệt hảo, hoàn toàn khác với các bảng học hiệu đang lưu hành.

Tư thục VĂN-HÓA 187 GIA LONG SAIGON ĐT 92.329

Giấy phép số 2416 GD/TT

3-5-72 Sáng 8g30, chiều 3g, tối 7g, Khai giảng các lớp hè gồm có : 1) Luyện thi Tú tài : ABCD trường chuyển hồ sơ thi 2) Toán lý hóa sinh ngữ 6 lên 7, 7 lên 8, 8 lên 9, 9 lên 10, 10 lên 11, Tú tài I AB

1-7-72 Khai giảng niên khóa 79-73 từ lớp 6 đến lớp 12 ABCD sáng, chiều và tối. Phải ghi danh trước. Nhà trường có mở lớp 6 đặc biệt sĩ số ít, học sinh được săn sóc kỹ lưỡng hơn trường công

RHUMEX RHUMEX RHUMEX RHUMEX RHUMEX RHUMEX RHUMEX RHUMEX

RHUMEX HIỆU CON VOI **chống cảm cúm**

241 M BYT 17-5-68

VIÊN LINH — HOÀNG HẢI THỦY — TRẦN TUẤN KIỆT

MỘT MÙA MÊ HOẶC

TRUYỆN DÀI — SỐ 1

Chính chỏ nàng tự giới thiệu thêm,nhưng nàng chỉ nâng ly nước lên uống.Uống một ngụm,nàng đưa mắt quan sát gian phòng, thay vì phải nói gì đó.

— Thưa cô...

Nàng ngắt lời chàng bằng một câu hỏi :

— Ông biết vì sao tôi biết ông không ? Do nhà tôi nói. Nhà tôi trước kia là bạn ông.

— Thưa bà ... ông tên gì ?

Chính đúng những tiếng thật giản dị. Người đàn bà đặt hẳn chiếc ly xuống bàn :.

— Tôi không chắc ông còn nhớ. Anh tên Đạt.

Chính một một điều thuốc, thả một hơi khói. Quả tình chàng không nhớ Đạt là ai. Chàng có rất nhiều bạn, nhưng chắc chắn Đạt không phải là một người bạn thân lắm của chàng.

Người đàn bà ngồ giá sách :

— Anh Đạt trước kia có dạy học cùng trường với ông.

Chính «à» một tiếng :

— Thế thì tôi nhớ. Đạt ở Ban mê Thuột.

Chàng vừa nói vừa cười, và nghĩ thầm : cái thằng nhà quê mà kiếm được vợ thế này. Ngó người đàn bà, Chính thấy thân mật hơn :

— Chị ở Ban mê Thuột xuống ?

— Vâng. Một tuần lễ nay.

— Làm sao Đạt biết tôi ở đây ?

— Anh không hề biết chỗ anh ở. Hôi đám cưới chúng tôi, cách đây 2 năm, anh tính mời anh lên, cả quyết với tôi anh sẽ lên, vừa dự đám cưới tại tôi, vừa thăm lại Ban mê Thuột và mấy cô học trò người Thượng của anh, nhưng...

Nàng cười thành tiếng, đánh bỏ dở câu nói. Chính nhìn đăm đăm cặp mắt long lanh của nàng, đoán nàng đang nhớ một chuyện gì đó vẻ chăng, do Đạt kể lại. Chính hơi ngượng. Nếu quả Đạt kể hết mọi chuyện thì tệ quá. Lúc đó phần lớn các giáo sư trong trường chưa có vợ, Đạt là một thổ công của thảng phố núi, và chàng mới khăn gói từ Saigon lên, đêm đêm thường cùng một số bạn bè bài bạc, đấy đó. Trong số này, có vài người ở trong cư xá Sĩ Quan, lúc Bộ Tư Lệnh Quân Đoàn Hai động ở đó. Đó là những người mở đầu những đêm đi chơi khuya của bọn chàng, đúng ra của vài người trong bọn chàng, vì đa số giữ phương vị giáo sư, muốn chết mệ mà không dám đ . Trong số những người mê cờ bạc, có Đạt và Chính, Tuy bọn chàng trong những lúc bù khú, thường chê chàng anh ở nhà là đạo đức cùng mình, nhưng thật tình thấy phải cảm ơn họ. Họ là một tấm bình phong vững chắc cho bọn Chính giấu mình, sống bừa bãi cầu thả.

CÒN NỮA

HOÀNG HẢI THỦY

TIỂU THUYẾT PHONG TÁC

NHƯ CHUYỆN THẦN TIÊN

MỘT — SỐ 14

Tôi lặng yên. Tuy nói là «không có gì» nhưng câu hỏi của người thiếu phụ này cũng gợi lên trong tôi cả 1 đi vãng. Đẹp và nhiều cay đắng. Như tất cả những cuộc tình tan vỡ trên cõi đời này. Tôi không nói Ngọc người tôi chọn làm vợ, không yêu tôi. Nàng chỉ không yêu cái nghề Người Nhái Thợ Lặn nhiều nguy hiểm mà ít bằng lộc về tiền bạc của tôi. Thời ấy tôi yêu Ngọc và tôi cũng yêu nghề, yêu cuộc sống dưới nước đặc biệt ít người có của tôi. Giữa hai chúng tôi phải có một người hy sinh và tôi tưởng người hy sinh phải là Ngọc. Hoặc là tôi đổi hỏi, chờ đợi quá nhiều, hoặc là nàng đã không chịu hy sinh và cuộc tình của chúng tôi đã chết.

Ba Thanh, người thiếu phụ đẹp gợi đến cuộc tình của tôi hôm nay như cảm thấy sự suy nghĩ có nhiều luyến tiếc của tôi nên nàng cũng ngồi im một lúc khá lâu. Xe chạy ra khỏi thành phố chừng 20 cây số, nàng mới chỉ cho tôi rời quốc lộ đi rẽ vào một con đường nhỏ.

Tôi biết sơ về miền này. Nàng có lý khi nói rằng chúng tôi sẽ đến một cái lỗ. Vùng này có nhiều đầm và hỗ gần với biển. Chợt nàng hỏi tôi :

— Chắc ông biết rành về tàu biển lắm đấy nhỉ ??

Tôi gật đầu :

— Vâng. Tôi có bằng tài công tàu biển, nhưng chỉ những tàu nhỏ thôi. Có thể nói là tôi được sinh ra đời trên mặt biển. Cha tôi là chủ nhân một tàu chở hàng chạy đường Hải Phòng Saigon bốn mươi năm trước. Ông cũng chạy tàu đi HongKong, MaNi, MaLai, SanhGaPo..

Nàng cố vẻ mơ màng :

— Như vậy tức là vẻ luật hàng hải, ông công biết rành ? Ông có quyền lái tàu đi ngoại quốc chứ ?

— Đó cũng là nghề của tôi. Cả điều đã lâu lắm rồi tôi không lái tàu, có thể hỏi nay tôi hơi kém trước.

Tôi có cảm giác như nàng đang đó xét như người ta đo xét một món hàng trước khi mua. Tôi vẫn chưa rõ nàng định dùng tôi vào việc gì. Dùng tôi vì tài thợ lặn hay vì nghề tài công? Có sự liên lạc nào giữa việc mà tìm một cây sứng sẵn rơi dưới hỗ nước với việc lái một chiếc tàu du lịch đi trên đại dương ?

Con đường này tuy nhỏ nhưng cũng được trải đá và cũng để chạy xe. Chúng tôi qua một quận lỵ nhỏ và lại bỏ con đường trải đá này để đi vào một con đường đất chạy xuyên qua những cánh đồng nước. Nàng ngoái lại nhìn đăng sau và tôi cảm thấy như nàng yên tâm, bình thản hơn lúc xe mới ra khỏi thành phố. Sau chúng tôi không có chiếc xe nào chạy theo cả.

Sau khi đi ngang vài xóm nhà nghèo, buồn, chúng tôi đi vào 1 vùng hoang vu.Chỉ có những cánh đồng nước và những cồn cát. Tôi như nghe thấy tiếng sóng biển ở trước mặt. Tôi đoán chừng chỉ đi thêm 10 cây số nữa là đến biển.

CÒN NỮA

TIẾNG HÁT

TRUYỆN DÀI — SỐ 15

Ghế bão tôi êm thật chậc vai ghế vì lạnh. Lúc nay tôi không biết mình phải dìu ghế về đâu. Hết tiền. Nhà ghế ở quá xa. Tôi liền nói : Em về nhà, anh đi kiếm tiền.

Ghế hỏi vốn : Ở đâu ? Chưa biết được ! Ghế khó chịu nhìn tôi, đường như câu trả lời không làm ghế thỏa mãn.

— Rồi anh trở lại không ? có tiền thì trở lại. Em xuống dưới bến chờ anh.

Tôi gật đầu. Nơi đó là chỗ tụ họp của các tay vợt gỡ hết thời. Họ quay quần nhau lại, như một cuộc chiến tàn tơi tả. Họ sát phạt nhau để kiếm vài trăm, vài ngàn bạc. Tôi bứa vội ghế.

— Anh sẽ lại đón em về.

— Nhớ em đợi, đừng quá 1 giờ cầu lạc bộ đóng cửa.

— Thì anh gọi cửa. Cứ chờ đi. Sẽ có tiền mà.

— Em xuống Câu lạc bộ, nếumay mượn được tiền . Sẽ gỡ lại.

Tôi cười. Các tay chơi bạc nào cũng hy vọng gỡ lại số bạc thua. Tôi ít nghe ai nói ăn bạc.

Tôi đạp máy chiếc Lambretta. Quên khóa xăng, xu nghệt : lát. Tôi đạp vừa đủ mồi thì xe rồ máy. Ghế đã đeo cái bóp tròn ten dưới nách, đi loi choi về hướng đèn đường vừa bật sáng.

Tôi cũng cầu khẩn cho ghế được bạc. Còn tôi chưa biết mình sẽ được bạc hay không. Tôi chợy thằng đến nhà Hinh ở tận trong Xóm Cũi.

Qua khỏi cản nhà đầu hẻm, với lớp tàn nhang quen thuộc. Người tàu ở chung xóm họ đã biết tôi từ thuở bé. Những nụ nhang để phơi trên đường đi, nhắc nhở tôi một vài không khí chua miếu, của hàn thổ, của «cản nhân bảy giờ Hinh đang sống với vợ con. Vợ hắn đi dạy học, nàng đã quên những vấn thơ êm dịu như tiếng hát nhân ngư, lần sầu vào cuộc bán huồn ở chợ Xóm Cũi. Khi xưa, cả hai vợ chồng đều quen nhau trong một buổi hình thơ ở nhà bạn bè. Lấy nhau vì yêu thơ, Hinh vẫn còn viết, nàng buôn bán dùm học gia đình. Vẻ đẹp nữ sinh Gia Long non điệu, đã thương đã thay vào một vẻ đẹp của cái cảnh «trần ai khoái cũ», tóc cháy, da sạm mồi khô và gầy nết phong trần hơn. Nhưng linh lợi hoạt bát hơn thuở nào. Nàng chào tôi, và chỉ vào trong nói. Anh đang đọc sách. Lòng rày đi đứng lối thôi, nằm nhà với mấy chầu.

Tôi kéo cổng bước tuốt vào bên trong. Cái kệ thờ lớn khoảng hai thước hình chữ nhật còn đặt ở giữa nhà để cho lòng kính trọng lễ nghi cái căn nhà vốn xưa là ngôi miếu thờ. Tôi nhớ lúc còn bé tính quái đã có lần đôi quá, lén đo năm mê thiếp đi một bài ngày.

Hình dáng nhanh dậy như một phản ứng tự nhiên. Lúc nào buồn, không tiền, hoặc ít tiền tôi ghé Hinh. Cả hai đứa đi luồng trong hẻm. Có một quán cà phê, một cô gái mới 17 tuổi đã gả chồng. Nàng sống bên mẹ. Người mẹ cũng goá, hai mẹ con hiện như đắt. Chúng tôi đến quán dù khuya khoắc, hai mẹ con vẫn mở cửa và pha cà phê.

CÒN NỮA

Truyện dài của CHU TƯ

đỏ buồn

Số 145

2.

— Ai bảo chú thế ?.

— Chú thành thực nghĩ như vậy...

— Cái gì khiến chú nghĩ như vậy? chú có biết chú nghĩ như vậy là chú chủ quan một cách ghê gớm, Và riêng cháu, cháu biết, tại sao chú nghĩ như vậy..

Duy cười buồn :

— Chắc Kim nuốn nói, vì chú yêu Kim, chú không được Kim yêu, nên chú tức bực, ghen ghét chú có tình bỗ lọ những hành vi tốt đẹp nhất của Kim, có phải thế không ?

— Đó là tự chú nói ra .,

Duy lắc đầu :

— Tôi chỉ diễn tả hộ cô một ý nghĩ mà cô không muốn nói ra . Tôi không hiểu tôi có chủ quan, có ghen ghét cay cú không, nhưng tôi vẫn cho đây chỉ một giải pháp tuyệt vọng. Solution du désespoir.Cô phải sống đời sống bình thường của cô.

Nghĩa là...

— Nghĩa là hưởng tuổi trẻ của cô, hưởng hạnh phúc của cô. hưởng cái lạc thú sống ở đời, hưởng những thú vui nhỏ bé được lắm người, ăn, uống đi xi nê đi tắm biển, đi phòng trà, đi khiêu vũ...

Duy vừa nói tới hai tiếng khiêu vũ thì Kim cất tiếng cười, mỉa mai :

— Đi khiêu vũ là sống đời hình thường của người trẻ !

Duy hơi ngượng nhưng vẫn hăng say :

— Chính thế ! Trong lúc người khác gục chết ngoài tiền tuyến mà mình khiêu vũ, thì kẻ cùng hơi đã mất: Nhưng đời là thế. Cái chết không ngăn cản nổi dòng đời tiếp tục chảy... Và người ta du muôn dù không vẫn cứ khiêu vũ trên cái chết..,

Kim im lặng nghe Duy nói, độ: nhiên Kim hỏi Duy :

— Chiều tối nay chú có bận gì không ?.

— Chả bận gì cả. Để làm gì ?.

— Tối hôm nay, cháu muốn được chú đưa đi khiêu vũ.

— Cháu muốn nói rõn...

Kim nghiêm nét mặt :

— Không chau đâu đám nói rỡn với chú. Cháu muốn chú đưa đi khiêu vũ thực mà ?

- Để làm gì ?

— Để sống cuộc đời bình thường của một người trẻ như chú tới.

— Nhưng Kim đâu có biết khiêu vũ ?

— Cháu khỏi cần biết. Cháu chỉ cốt xem cái quang cảnh cái không khí vũ trường, không khí của những người bình thường ra sao ?

CÒN NỮA

THƠ — TÚ KẾU

Hỏa tiễn

I

Dưới ánh vàng diện lu
Mâm cơm đặt giữa nhà
Sáu người vừa lớn nhỏ
Ăn uống vui chuyện trò
Chiếc vông đưa nhẻ nhẹ
Ru giấc hiền trẻ thơ
Trẻ chưa qua sáu tháng
Tóc còn mướt như tơ

oOo

Hỏa tiễn rơi sầm sét
Giết sạch chẳng chừa ai
Cơm trắng hòa máu đỏ
Vung vãi cùng thịt tươi
Mảnh cắm đầu em nhỏ
Em chết miệng đang cười
Ý hẳn trong giấc ngủ
Em mơ đang đùa chơi
Mảnh ghim sâu chặt cứng
Người lớn lay không rời.

oOo

II

Hỏa tiễn vẻ đánh thức
Cả phố dậy xôn xao
Trong đêm tiếng la khóc
Như bốc tận mây cao
Lửa phụt lên mấy đám
Theo gió vươn mình reo

oOo

Dưới gạch vỡ đổ nát
Nàng đã được lôi ra
Bụng mở toang đầm máu
Xỗ tung mở ruột già !
Ông lão gạt nước mắt :
«Con ni có chứa mà
Bào thai vẫng đâu mất ?»
Nước mắt lại chan hòa !

oOo

Chỗ kia thiếu phụ khác
Năm chết đè lên con
Con bủ dòng máu chảy
Ngập thở cùng đi luôn.

TÚ KẾU

khu vườn của em

TRÊN KHÁNH DƯ SOÓN

T.K. TRẢ LỜI CÁC EM THƠ THƠ THƠ

EM TRẦN THỊ-NGÔN (Mỹ Tho) Đọc thư của Ngôn, chị hiểu Ngôn có nhiều tâm sự buồn, có bẻ lại đa cảm nữa. Tuổi của Ngôn là tuổi của những nỗi buồn không tên, nhìn cây lá đỏ màu vàng, một áy hoa đang tàn cũng có thể buồn hết mấy ngày. nghe một câu nói vô ý của một ai đó khóc cả tháng tuần. Chị cũng đã từng sống cái tuổi của Ngôn. Chị thấy rằng muốn tránh được những nỗi buồn đó hay ít nhất bớt đi phần nào. Ngôn hãy nhìn đến những người chung quanh, làm những việc mà Ngôn có thể làm cho họ được: Ngôn sẽ vui qua niềm vui của họ. Ngôn cứ thử làm như lời chị nói xem em nhé. Mỗi chị đặn có em đăng trí của chị này sáng tác và thư phải viết trên một mặt giấy và viết rõ ràng để chị người đăng được chứ. Lần sau nhớ nghe cô bé. Thương

EM KHÁNH ĐĂNG DU (Thủ Đức) : Đúng rồi đó, muốn vào vườn thì Khánh cứ mạnh dạn gõ cửa, chị sẽ mở rộng cửa đón bé vào chứ cơ thấp thò ngoài cửa không những sẽ vô đâu mà rất có thể bị chị xịt cho ra «ngoàm ngoàm» thì đừng có khóc ! Chị đùa thế thôi chứ ai lại nỡ ác như vậy phải không cô bé ? Chị đã nhận được quà «hối lộ» của Khánh chị đang xét xem quà đó có «xài» được không đã. Rành cứ viết thư và sáng tác gửi bai về cho chị. Thương

T.K

CHO TUỔI MƯỜI LÁM

(Cho ngày vừa mới lớn của em)

Mười lăm tuổi hồn nhiên thánh thiện
Bé hiền ngoan cắp sách đến trường
Lòng trắng trong đầy đựng yêu thương
Chân sáo bước tung tăng sương đọng
Những buổi sáng hừng dương lố đọng
Bé nghe như thoáng nhớ trong lòng
Tuổi hồn nhiên ánh mắt sáng trong
Nét thánh thiện hồa cùng tấc vỏ
Một buổi sáng nghe lòng bỡ ngỡ
Đêm mùa trăng bé đúng tuổi 15
Hồn mộng mơ mơ mộng xa xăm
Và bé thấy lớn tiềm chút nữa
Chiều hôm đó trời pha màu sữa
Bé bắt đầu cần bút lầm thơ
Bé lại là thi sĩ của mộng mơ
Cây đã lớn xanh rì tuổi dại.

Nguyễn thị Bảo Loan (L.V.D)
(Thi viện đoàn Măng Non)

CÁC EM TÌM HIỂU

HẢI ÂU sưu tầm

Walt Disney Cha đẻ loại phim khoa học giả tưởng

Các rạp chiếu bóng vang vậy tiếng cười vì lần đầu tiên khán giả được nghe chuột nói tiếng người. Giấc mộng của Disney đã thành Những phim kế tiếp : Chú vịt Donald, chó Pluto, Cầu Ballo Beo Baghera, Nai Bambi, Bạch Tuyết và 7 chú lùn và đặc biệt hơn cả là giải trí trường Disneyland, cả một thành phố kỳ lạ, một cảnh thiên đàng dành cho trẻ em được sự tiếp đón nồng hậu của dân chúng Mỹ.

Để thực hiện những công việc trên, lắm lúc Disney cũng đã phải liều tính đỗ hết tiền của, sức lực vào công việc, không cần biết gia đình gia đình có thể sụt nghiệp. Vợ con có thể chết đói vì chầy ngày. Đối lại những hy sinh đó, Disney đã sống giữa tình thương của muôn người Disney tại đất Mỹ là người được thiên hạ biết đến nhiều hơn hết sau ông già Noel. Cô người đã khuyên và tìm cách vận động để ông ứng cử vào B.Cung. Nhưng ông đã từ chối. Ngày quân đội đông minh đổ bộ trong thế chiến thứ hai cũng được đặt là ngày Micky điều nay chứng tỏ các em thấy rằng khắp Âu, Á mọi người đều biết tới Disney.Thành công nhưng không kiêu hãnh, Disney vẫn trung thành với lý tưởng. Hiến trọn đời cho thế giới thiếu nhi, đem niềm vui đến cho từng em nhỏ bằng những hình vẽ. Ngoài những phim có tính cách giải trí «Disney» còn thực hiện một số phim khác có tính cách xây dựng về giáo dục contré như những phim «Trong con bảo tồn người, nghĩa thú»...

Công việc đang tiến hành thì tháng 12 năm 1966 Disney ngã bệnh và qua đời tại ! bệnh viện tòa lạc tại giải trí trường cho các trẻ em.Disney chết để lại cho hậu thế 4 cả một rừng phim hoạt họa. 2 giải trí trường một như đã nói ở trên và một mới được xây cất trong những năm tháng cuối cùng của Disney tại bờ biển Flori để dành cho trẻ em, trị giá tất cả là 500 triệu Mỹ Kim.Các giải thưởng mà Disney đạt được cũng khó có ai sánh kịp : 30 giải Oscar (nhất thế giới) 900. bằng khen thưởng do nhiều quốc gia tặng, 5 bằng tiến sĩ.

Trường hợp của Walt Disney khiến chúng ta phải suy gẫm. Đời sống của ông là cả một tấm gương sáng để chúng ta noi theo phải không các em ? Trong những sợ tới anh sẽ trình bày để các em rõ hơn về kỹ thuật của phim hoạt họa các em nhớ đón đọc nhá.

TIẾNG SÔNG

CHU VỊ THỦY phụ trách

☐ **LÊ NGUYỄN HOÀNG VÂN**

Cô bé dễ thương và ngoan ngoãn của chị ơi ! Em mới 14tuổi mà đã bán khoán, thao thức về trách nhiệm gia đình như thế thật đáng khen quá. Như vậy, để tỏ ra là người con có hiếu, biết chia sẻ gánh nặng gia đình, em hãy cố gắng học hành chăm chỉ giúp đỡ mẹ công việc trong nhà coi sóc các em cho ba đỡ một vài nhất là cống hiến những tràng vạch không đua đòi. Những điều đó chắc hẳn nói cũng bằng thừa, vì Vân ngoan và hiểu biết lắm. Nhưng chị nhắc đã em nhớ rằng như thế là đủ rồi, em đừng buồn phiền đến «ấu trĩ» người như vậy nữa nghe chính điều đó mới là bài hiếu đó em. Vân hiểu ý chị không ạo ?

Chị sung sướng và bằng lòng lắm khi được em coi như 1 người chị hướng dẫn, năm nay, chị bọn bé «có» 12 tuổi thôi !

Chị xin nhận Bé Phê và Thụy Thanh cho em làm quen nhá. Thụy Thanh chắc cỡ tuổi em, năm nay có thể sẽ nhỏ nay cũng học lớp 8.

Lần sau không cược thức tới 1 giờ đêm viết thư cho chị như vậy nghe hông. Bộ em muốn để cho ba mẹ em lấy luôn chị sao, bé hư lắm đó. Nhớ đừng thức khuya quá nghe em.

Nha chị ở xa thành phố, nên thư gửi thường bị lạc và lâu tới. Em nên gửi vẻ toa soạn cho tiện. Chịu khó vậy Vân nhé.Cám ơn em đã thăm và mến Lô, Pit.

☐ **TRÚC THANH**

Thanh trách chị như vậy thật oan cho chị quá.Mỗi ngày chị đều tới lới 3,4 lá thư, nhưng vì không có chỗ đăng nên chỉ sắp cả 1 người. Ngày tuổi chị của có khu đất riêng đang hoang, bây giờ đem thăm lưu lạc, tả tức nhớ vườn thơ của ngày Kêu hòm nào cũng ký ít hứng thú còn được ở tế tế, có hôm phải ra ngoài đường luôn. Chị vẫn tranh đấu đòi nhà, ma chưa có kết quả, anh Giao nhân nhỏ quá « không biết sắp tiếng gióng rao chỗ nào cho ba thấu bây giờ nữa. Thanh nên hiểu và thương chị Thùy nhé.

Có thêm một cô em gái là nữ sinh Trưng Vương, chị thấy mình le lắm, chứ sao lại «sợ chị không nhận». Thì xong nhớ thư cho chị nhé. Mong tin thi đậu của em lắm đó. Thưa với bà cô phim chị, chị cảm động vô cùng nhận lòng quý mến của ba, Thanh nhé. Thân ái.

☐ **TRÀ LỜI T-C**

Cho chị hỏi nhỏ C một chút nghe, em có quen với cô nào tên TP không ? Rằng mà em giống hệt quá ! Giống cái tật vòi vĩnh chị Thùy đó ! vẽ nên lo lắng của em, chị thấy như thế nay, em nên «dập lê», vì như vậy là phải phép và tại bai đó không có gì quá đáng cả C ..

Cám ơn em đã có lời thăm gia đình chị. Em gọi anh Giao là «phu quân» của chị làm anh cười quá. Anh bảo, anh bắt đầu sợ chị, vì chị có nhiều cô em lí lắc quá xá. Rành viết thư cho chị nghe. Thân ái.

Ngôi Sao HUYỀN BÍ

SỐ 28

HẠ BUỒN

☐ **Thương mến về tóc dài Vân Du của Hạ.**

☐ **Tặng 9 con nhà Phạm-Nguyên — Trường, Phó 'lớp 10B4 Nguyên Du.**

Cô lắc đầu :

— Ôn so lắm.

Nhưng nghĩ sao cô lại nói

— Thôi được cô cho các em chơi nhưng không thể ngồi nói chuyện được em nào cô sẵng kiên gì không ?

Hoài Cầm đe tay đứng lên :

— Thưa cô nếu chơi ít phải ôn ào chi bằng cô kể cho em và các bạn nghe một câu chuyện lý thú nào nha cô.

Nhiều tiếng nói nổi lên :

— Chị trật tự nói phải đấy cô.

Cô thích thú với ý kiến của Hoa. Cầm mỉm cười :

— Ý em Hoài Cầm hay lắm, cô bằng lòng kể cho các em nghe về câu chuyện người hùng Achille» nhưng các em không được ồn ào, nếu ồn ào cô bắt các em học lại đấy nhé.

Cả lớp đồng thanh :

— Vâng !

Cô bắt đầu kể :

«Ngày xưa ở nước Hy Lạp có người hùng tên Achille, sức mạnh thật phi thường «ông Achille là đứng tướng của Agam mennon trong cuộc tấn công thành Troie cái thành này,các em biết không là 1 thành giầu có và kiên cố mấbắt cứ tiểu vương nào lúc bấy giờ.» Tiếng cô vẫn đều đều, Hoài Cầm ngẩm cô kể chuyện sao mà cái miệng cô đẹp thương ghê, lòng Hoài cơ rạt rào niềm thương mến. Cô Yến của Hoài Cầm đây, người đã từng khuyên bảo những khi Hoài Cầm lỗi lầm vậy mà giờ Hoài Cầm sắp xa cô trong mùa Hoa Phượng nở, tự dưng Hoài Cầm thấy hơn bác Hạ quá hà. Phải chi bác Hạ đứng về thì em đâu phải xa cô, cô Yến nhỉ. Triền miên với bao ý tưởng hớn giận, thân thương Hoài Cầm quên cả việc nghe cô kể chuyện. Nụ sân trường con nắng đã lên, lẹ thật cao..

Hoài Cầm
(BN Ươm Mơ)
Trường ban 12 N.Du

CÁO PHÓ

Bà HUỲNH HỘI
pháp danh DIỆU BỬU
nhũ danh ĐINH THỊ BÂY
tự PHẬN

từ trần ngày 29-04-1972. Hưởng thọ 62 tuổi.
Lễ động quan cử hành ngày 03-05-1972 lúc 8 giờ sáng. Tại tư gia số 240/11 Lê văn Duyệt Saigon.

Cáo phó này thay thế thiếp tang
Tang gia đồng kính báo.

PHÂN ƯU

Vô cùng xúc động và đau đớn trước hung tin :

Cố Thiếu tướng
NGUYỄN HUY ÁNH

Tư lệnh Sư đoàn 4 Không quân đã tử nạn trong phi vụ ngày 27.4.72 tại Cần Thơ.

Chúng tôi xin chân thành bày tỏ lòng tiếc thương và thành kính phân ưu cùng tang quyến cố Thiếu tướng. Cầu chúc hương hồn cố Thiếu tướng được an vui nơi cõi Phật.

Thiếu tá Phi đoàn Trưởng
và toàn thể N.V.P.H. Phi Đoàn 245

Phân ưu

Chúng tôi rất lấy làm xúc động khi hay tin chẳng lành :

Chuẩn tướng
NGUYỄN HUY ANH

Sư đoàn Trưởng Sư đoàn 4 Không Quân vừa tử nạn ngày 27.04.72 tại Cần Thơ.

Trước tang đau đớn này chúng tôi thành thật Phân Ưu cùng Phu Nhân Chuẩn Tướng và tang quyến, cầu chúc hương hồn Chuẩn Tướng sớm an nhàn nơi cõi thọ.

— Ông Bà NAM CƯỜNG
— Ông Bà LƯƠNG VĂN PHỤNG
— Ông Bà ĐẶNG VĂN NGÀ.

PHÂN ƯU

Toàn thể Sĩ Quan khóa 17 Trường Võ Bị Quốc Gia Việt Nam vô cùng đau đớn hay tin :

Cố Trung tá NGUYỄN DUY LONG

đã hy sinh vì Tổ Quốc tại mặt trận Bình Long.

Chúng tôi xin thành thật chia buồn cùng gia đình cố Trung tá và nguyện cầu hương hồn anh Long sớm tiêu diêu miền cực lạc.

Hội Ái Hữu Cựu Sinh Viên Sĩ Quan Khóa 17
Trường Võ Bị Quốc Gia Việt Nam

Phân ưu

Được tin

Cố Thiếu úy
ĐINH QUANG XUYÊN

Đã anh dũng hy sinh vì tổ quốc tại Thị xã An Lộc Bình Long ngày 18.4.1972

Chúng tôi thành thật chia buồn cùng tang quyến và cầu chúc hương hồn cố Thiếu úy sớm về cõi Phật.

Đại úy Thiện cùng Quang Phao đội Trường PĐC/51PB
cùng toàn thể quân nhân các cấp

Phân Ưu

Vô cùng thương tiếc sự ra đi vĩnh viễn tại chiến trường Chơn Thành của :

Cố Trung úy
BÙI VĂN ÁNH

Toàn thể gia đình Tiểu Nước 1/32 thành thật chia buồn cùng tang quyến.

Đại úy Trần trung Hiếu tiểu đoàn trưởng Cùng toàn thể sĩ quan, hạ sĩ quan và binh sĩ tiểu đoàn 1/32BB

Tiếc thương

Trung úy **Ngô ngọc Tiếc**
Pháo đội A Tiểu đoàn I TQLC

vinh biệt chiến trường ngày 24.4.72 tại Quảng Trị.

Thành kính chia buồn cùng tang quyến và chúc linh hồn anh sớm về nơi cõi chân.

Hương-Oanh cùng toàn thể gia quyến

Phân ưu

Được tin buồn :

Cụ PHẠM THỊ HỞN

là thân mẫu của HQ Thiếu úy CB Bùi đức Ly vừa thất lộc tại Saigon ngày 27.4.1972.

Thành kính phân ưu cùng Thiếu Úy Ly và tang quyến. Cầu nguyện hương hồn cụ sớm tiêu diêu nơi miền cực lạc.

HQ Thiếu Tá CHT, và toàn thể SQ, HSQ,
ĐV thuộc TDY171/VLong Xuyên.

Phân ưu

Được tin

THÂN PHỤ

Thiếu úy Nguyễn tấn Ánh, phục vụ tại Trung Tâm Nông Ngư Mục Trung Ương (Khu B) đã từ trần tại Bộc Liêu

Chúng tôi thành kính phân ưu cùng Thiếu úy và tang quyến Cầu nguyện hương hồn cụ sớm tiêu diêu miền cực lạc.

Đại Tá cục trưởng cục quân nhu và toàn thể
SQ, HSQ và công chức phòng Nông mục

Phân Ưu

Được tin

Cố Trung Sĩ NGUYỄN VĂN LÂM
ĐĐ 109/TĐ10 CTCT

Đã hy sinh tại mặt trận Ái Tử (Quảng Trị) ngày 24.4.72. Xin thành kính chia buồn cùng tang quyến và cầu chúc hương hồn Lâm sớm siêu thoát

Anh em các cấp TĐ 10 CTCT

Phân ưu

Được tin :

Bạn NGUYỄN HÒA NHÃ

đã từ trần tại Chợ Lớn. Thành thật chia buồn cùng tang quyến và cầu chúc hương hồn bạn sớm tiêu diêu nơi miền cực lạc

Một nhóm bạn tại các trường KQ Nimes và Rochefortlmer (Pháp)

Trần ngọc Khương — Trần văn Phú — Trần đình Quảng
Trần phụng Tiên — Nguyễn hữu Nhơn — Nguyễn trí Nhơn — Lê quang Thăng — Lâm văn Hai

BẢO ĐẢM AN TOÀN
GIỮA THỜI BUỔI NÀY
KHÔNG ĐI PHÒNG TRÀ
KHÔNG ĐI CINÉ, GIẢI TRÍ
LẠI TIẾT KIỆM TIỀN BẠC
Băng Nhạc.
CON ĐƯỜNG MỚI
PHÁT HÀNH 29 4 72

Một băng nhạc mới với hướng đi mới thật táo bạo, hấp dẫn.
Một băng nhạc «để dùng» :
KHIÊU VŨ, THÍNH PHÒNG, PHONG TRÀ, QUÁN CÀFÉ, BAR, RESTAURANT VỚI SỰ BẢO ĐẢM CỦA :
SHOTGUNS
Tổng phát hành : 12A CÔNG LÝ (CRYSTAL PALACE)
Ở Tỉnh bán tại các Đại Lý
ĐẶC BIỆT : CASSETTE chỉ bán 1 500đ

VƯƠNG - VŨ
quyết tâm bảo vệ Vương Miện không để lọt vào tay
LÝ-TIỂU-LONG
và KHƯƠNG-ĐẠI-VỆ
trong Siêu phẩm VÕ THUẬT QUYỀN CƯỚC, PHI THÂN cận đại ÁC LIỆT, TÀN BẠO...
Bá Vương Quyền

— LIÊN HOÀN CƯỚC xuyên tâm địch...
— BÁ VƯƠNG QUYỀN làm tan xương nát thịt đối phương
Với số THÚ đứng vào bậc chất từ khi VƯƠNG VŨ thoát ly Hãng SHAW
Sẽ chiếu đồng ngày Lao Động tại 6 Rạp Saigon — Cholon :
Nguyễn văn Hảo
Kim Châu
Khải Hoàn
Hảo Huê
Victory — Palace

Ngân Hàng Phát Triển Nông Nghiệp

Cáo thị đấu thầu công khai

MỤC ĐÍCH VIỆC ĐẤU THẦU :
Cung cấp Giấy và Công in «Nội San Ngân Hàng Phát Triển Nông Nghiệp 1972».
NGÀY, GIỜ VÀ NƠI ĐẤU THẦU :
Ngày 17.5.1972, hồi chín giờ(9g00) tại Trụ sở Ngân Hàng Phát Triển Nông Nghiệp Trung Ương, số 7 kép Bến Chương Dương Saigon.
TRỊ GIÁ ƯỚC LƯỢNG :
Trị giá ước lượng là : Một triệu hai trăm ngàn đồng bạc (1.200.000đ)
KÝ QUỸ TẠM :
Tiền ký quỹ tạm là : Ba mươi sáu ngàn đồng bạc (36.000)
NƠI THAM KHẢO ĐIỀU KIỆN SÁCH :
Phòng Vật Liệu Ngân Hàng Phát Triển Nông Nghiệp số 7 kép, Bến Chương Dương Saigon, trong những ngày, giờ làm việc.

Saigon, ngày 26 tháng 4 năm 1972
NGÂN HÀNG PHÁT TRIỂN NÔNG NGHIỆP

Tiếp theo .1 trang 1

biết là trường Lâm đã vạch định kế hoạch mở lại QL 1 nối Q Trị Huế. Mặt bắc Huế, phái viên Ngụy Thanh của ST cho biết cộng quân đang nỗ lực vượt sông Hương tại chốt chợ Tuần 12 cs tấy tây nam bìa Làng MinhMang. Nhiều chiến xa BV bọc thử sẵn đã thấy phát hiện ở phía nam Kontum.

Tại duyên hải, khoảng 1 tiểu đoàn địa phương quân 500 quân hàm thứ 7 đã di chuyển chiến thuật khỏi quận Bằng Sơn.

Phái viên Trần Như Văn của ST kể lại Thiếu tá Hoàng lê Cường, quận trưởng BS, cùng 1 số chiến hữu quyết tử thủ tại khi những tên lính BV tràn ngập thị xã. Sau cùng ông đã dùng súng tự sát. Một liên lạc viên BS bị tử trận trong chiến thứ 7.

Tại Quân khu 3, chiến sự ở An Lộc ăn tiếp diễn Hôm thứ 7.

Tại khu vực Tây Ninh phái viên Chang Phi của ST các cuộc giao tranh giữa binh sĩ thuộc SĐ 25 BV với 1 trung đoàn BV đã bước qua ngày thứ tư trong vùng Ngũ Long.

12g trưa hôm thứ 7, đồng bào vùng Ngũ Long vừa thoát sự xém kẹp của cộng quân chạy về, An Thanh cho phái viên ST biết hiện vẫn còn 1 số dân kẹt trong vùng giao tranh, thấy mà năm là liệt đã bốc mùi và vô khí năm ngổn ngang không ai lượm. Đã xô nhà của của đồng bào đã bị quân BV thiêu hủy.

Vẫn theo phái viên ST, hồi 15g ngày 28.4, 1 tiểu đoàn BV có 20 chiến xa T54 từ hướng KPC tiến vào xã Phước Tân thuộc quận Phước Ninh, TN, nơi có trên 1000 dân, mà gồm buôn lậu gọi là «Chợ Trời Phước Tân».

Mặt khác, B52 hôm chủa nhật đã mở những cuộc oanh tạc sát cận Saigon nhất kể từ tết Mậu thân đến nay. 3 chiếc B52 đội 75 tấn bom xuống các nơi tập trung quân và các vùng chứa đồ tiếp tế của quân BV đọc hành lang vào Saigon nằm giữa quốc lộ 1 và quốc lộ 13 cách Saigon trong khoảng không quá 3Km.

Theo hãng AP sau khi sư đoàn cuối cùng của BV đã được tung vào mặt trận NVN, tại BV hiện nay chỉ còn quân đang được huấn luyện và các bộ huấn luyện viên.

Cáo thị đấu thầu công khai
(Lần thứ hai)

I) NƠI VÀ NGÀY MỞ THẦU :
— Tại trường Thiếu Sinh Quân Việt Nam đồn trú ở Vũng Tàu.
— Ngày Năm tháng Năm năm 1972, lúc 09g00.
II) MỤC TIÊU VIỆC THẦU :
— Cung cấp quân trang cho Thiếu Sinh Quân trong niên khoa 1972, gồm có 03 lô :
— LÔ 01 : Trị giá ước lượng 3.670.000đ00
— LÔ 02 : Trị giá ước lượng 4.220.000đ00
— LÔ 03 : Trị giá ước lượng 4.610.000đ00
III) NƠI THAM KHẢO ĐIỀU LỆ SÁCH :
— Cục Mãi Dịch Quân Đội
— Sở Hành Chánh và Tài Chánh số 1
— Trường Thiếu Sinh Quân trong những ngày giờ làm việc.

KBC, 4.437, ngày 26 tháng 04 năm 1972
Đại tá Chỉ Huy Trưởng
TRƯỜNG THIẾU SINH QUÂN VIỆT NAM

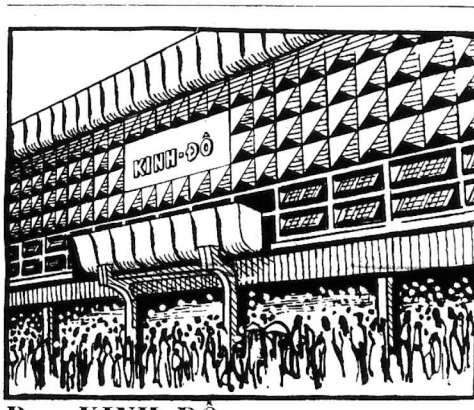

Rạp KINH ĐÔ : 72 TRẦN VĂN THẠCH (Tân Định,
MỘT RẠP CHIẾU BÓNG MỚI CHỈNH TRANG TOÀN DIỆN VỚI LỐI KIẾN TRÚC TÂN KỲ : ĐẶC BIỆT VỚI HỆ THỐNG MÁY LẠNH ĐỘC ĐÁO.
ĐẶC BIỆT KỂ TỪ THỨ HAI 1-5-1972 (NHÂN DỊP LỄ LAO ĐỘNG)
Hân hạnh trình chiếu một PHIM HÀI HƯỚC đứng hàng đầu về loại Phim vui nhộn. Chiếu chung một lượt với Rạp REX.

NGÂN HÀNG VIỆT-NAM THƯƠNG-TÍN
TRỤ-SỞ TRUNG-ƯƠNG : 17, BẾN CHƯƠNG-DƯƠNG — SAIGON
Đ.T. : 90.491 — 92-93-94-95

TRÂN TRỌNG THÔNG BÁO :

Kể từ ngày 15-5-1972 Ngân Hàng VIỆT NAM THƯƠNG TÍN áp dụng lãi suất biểu sau đây :

LÃI SUẤT KÝ THÁC :

KÝ THÁC TIẾT KIỆM :

TRƯƠNG MỤC TIẾT KIỆM HOẠT KỲ : 17%
- Lời chính : 13%
- Lời phụ xổ số : 4%
- Không tham dự xổ số : 17%

TRƯƠNG MỤC TIẾT KIỆM ĐỊNH KỲ :
- 1 tháng : 17% một năm
- 3 tháng : 19% một năm
- 6 tháng : 21% một năm
- 9 tháng : 22% một năm
- 12 tháng : 24% một năm

KÝ THÁC ĐỊNH KỲ :
- 1 tháng : 17% một năm
- 3 tháng : 19% một năm
- 6 tháng : 21% một năm
- 9 tháng : 22% một năm
- 12 tháng : 24% một năm

LÃI SUẤT TÍN DỤNG :
- Tín dụng dành cho các nghiệp vụ ưu tiên (tài trợ suất cảng, tài trợ gạo đi miền Trung v.v...) : 14% một năm
- Tín dụng được lãi xuất ưu hạng : 22% một năm
- Tín dụng được tái chiết khấu : 24% một năm
- Tín dụng không được tái chiết khấu : 26% một năm
- Tín dụng quá hạn : 28% một năm

VIỆT NAM THƯƠNG TÍN luôn luôn cố gắng hy sinh và tích cực phục vụ quí vị thân chủ và chân thành cảm tạ lòng chiếu cố quí báu của quí vị.

Khuếch trương Kinh Tế nước nhà
VIỆT NAM THƯƠNG TÍN thiết tha góp phần

TỪ THỨ TƯ 26-4-1972

NHÂN DỊP LỄ LAO ĐỘNG 1-5
Hãng TÂN KIỆT Y OAN long trọng trình bày
Tại 8 Rạp lớn Thủ Đô SAIGON — CHOLON :
ĐẠI NAM ◉ CASINO ◉ HƯNG ĐẠO ◉ VAN HOA (Saigon) ◉ VAN HOA (Dakao)
ĐÔ THÀNH ◉ THỦ ĐỨC ◉ OPERA
CUỐN PHIM MÀ KHÁN GIẢ KHẮP NƯỚC VN ĐANG CHỜ ĐỢI...
Đại Siêu phẩm VÕ THUẬT, QUYỀN CƯỚC, PHI THÂN, ĐẤU ĐAO «CỐ MỘT KHÔNG HAI» đã lên đến nấc thang Tuyệt đỉnh của Nghệ thuật — Vừa mới chiếu thành với kinh phí Không Lồ, thực hiện ngay tại Thái Lan với phong cảnh tuyệt vời và những ngôi Chùa trang nghiêm trang lệ...

QUYỀN VƯƠNG CHI BẢO
(THE KING OF BOXERS)

Với : MẠNH PHI, LÝ LÂM LÂM, LƯU LAN ANH, LAI NAM, SƯƠNG ĐIỀN BẢO CHIÊU..
— QUYỀN VƯƠNG CHI BẢO cuốn phim Sơn động Dã đội gồm những màn võ QUYỀN THUẬT, CƯỚC PHÁP, PHI THÂN, ĐẤU ĐAO truyền thống của TRUNG HOA, NHẬT BỔN, THÁI LAN...
— Những màn ác đấu cực kỳ hung hiểm và tàn bạo giữa 3 phái võ nổi tiếng nhất hiện nay do những điển viên Võ sư trẻ tuổi, tài cao thi triển đúng mức, làm người xem phải rợn gáy, nhất là đoạn THIẾT CHƯỞNG «ĐỘC BÁ THIÊN HẠ» xuyên thủng cuộc đối phương ước ra từng đoạn, xuyên thủng cây cổ thụ, tách ra từng mảnh lớn...
- Cao thủ NHU ĐẠO đấu với Võ sĩ THÁI LAN bị THIẾT CHƯỞNG hạ.
- LA HÁN QUYỀN đại đấu NHU ĐẠO.
- Ngoài ra quý vị còn chứng kiến những CHIÊU CƯỚC cực kỳ độc đáo, thật lạ lùng chưa hề thấy bất cứ trong phim nào, vừa tàn bạo vừa ác độc nhưng không kém phần ngoạn mục..

ĐẠO DIỄN «BẠC TRIỆU» TRƯƠNG TRIẾT
có VÔ ĐỊCH QUYỀN VƯƠNG, ĐẠI QUYẾT ĐẤU, LONG HỔ PHỤC THỦ
PHU NHÂN ĐẠO DIỄN TRƯƠNG TRIẾT
có QUYỀN VƯƠNG CHI BẢO, vừa sản xuất vừa cố vấn chỉ đạo.
Phải xem QUYỀN VƯƠNG CHI BẢO mới biết ai là ĐẠO DIỄN >>>

CUỐN PHIM QUYỀN CƯỚC ĐÁNH BẠT TẤT CẢ NHỮNG PHIM ĐỒNG LOẠI
ĐẠI VÌ TUYẾN — EASTMANCOLOR — NÓI TIẾNG TRUNG HOA — PHỤ ĐỀ VIỆT HOA ANH