Cám ơn anh Võ Phi Hùng (Cựu HS Petrus Ký 67-74) gởi tặng báo scan từ microfilm (của Đại Học Cornell). Huỳnh Chiếu Đẳng chủ Quán Ven Đường

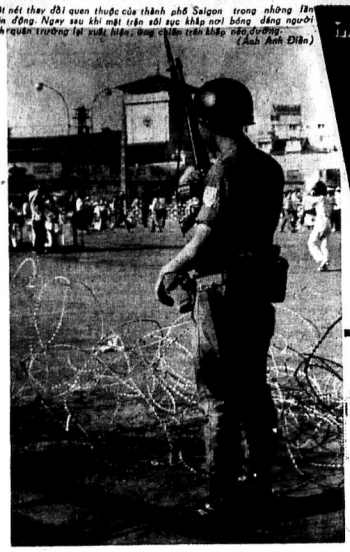

Một nét thư đài quen thuộc của thành phố Saigon trong những lần biểu động. Ngày sau khi một trận đối lực khắp nơi bỗng dáng người lính quyền trường lại xuất hiện, ông chiến trên khắp nẻo đường. (Ảnh Anh Điền)

LAIRD LOAN BÁO MỸ ĐƯA THÊM CHIẾN HẠM-PHI CƠ TỚI VN

LEO THANG

KHÔNG TẬP-HAI PHÁO VÀO LÃNH THỔ BẮC VIỆT

Đại tiến 6 nông Minhgun, mặt lưu vô khi gần tên phi cơ AC47 (Ảnh VPSI-NT).

NGA DỌA BÃI LỜI MỜI NIXON

MỸ BÁO ĐẠN BV TRÚNG TÀU NGA

TRẬN AN-LỘC CÓ THỂ BÙNG NỔ LẠI

(ĐỌC TIN TRANG 1 SỐ NÀY

CHỦ BIÊN CHU TỬ và Nhóm Hà thúc Nhơn

SÔNG THÂN

SỐ 181 Giá 25 đồng Thứ Năm 20-4-1972

CHỦ NHIỆM, CHỦ BÚT TRỊNH DƯƠNG, NGUYỄN THỊ THÁI CƠ QUAN VẬN ĐỘNG CÁCH MẠNG DÂN TỘC XÃ HỘI BÁO QUÁN 135 VÕ TÁNH SAIGON—B.T. 93721

BỊ ĐÁNH BẬT KHỎI AN LỘC, SƯ ĐOÀN 7 B.V CHUYỂN HƯỚNG MỤC TIÊU VỀ CĂN CỨ LAI KHÊ

LỰC LƯỢNG VNCH NGƯNG TĂNG VIỆN AN LỘC CHỜ CHẶN ĐỊCH TRÊN MẶT TRẬN MỚI

MỘT VẬN TẢI CƠ MỸ C-130 BỐC CHÁY

KHÔNG QUÂN MỸ XUẤT TRẬN 500 LẦN

OANH KÍCH DỮ DỘI NHIỀU ĐƠN VỊ B.V.

SAIGON (Tin tổng hợp) 19.4 Theo các nguồn tin tình báo thì hiện nay quân BV hình như đang chuyển mũi dùi từ An Lộc qua Lai Khê, một căn cứ lớn nhất và quan trọng nhất trong vùng Bình Dương và Bình Long nằm giữa Saigon và Lộc Lai Khê hiện là bộ chỉ huy tiền phương của quân đoàn 3 và đại bản doanh của sư đoàn 5 bộ binh VNCH.

Các nguồn tin tình báo cho biết hiện BV đang dang cho di chuyển đoàn 7 ra khỏi chiến khu C tiến về hướng Nam có lẽ nhằm Lai Khê.

Một phi công quan sát nhận thấy nhiều chiến xa địch từ phía Bắc An Lộc di chuyển về phía Lai Khê. Trong khi đó tướng Hollingsworth, cố vấn Mỹ tại quân đoàn 3 tuyên bố ông chắc rằng Lai Khê có thể là nơi sẽ diễn ra những trận đánh mới. Theo phát viên AP thì số lượng tăng viện của quân VNCH đã được lệ 15 trước địch tiến vào An Lộc nay đã chuyển mục tiêu và đang chuẩn bị đương đầu với mối đe dọa có thể nhằm vào LaiKhê.

Lai Khê hay An Lộc ?

Tương Nguyễn văn Minh, Tư lệnh mặt trận An Lộc hôm thứ 3 tuyên bố với 40 phóng viên chiến trường tại bản doanh tiền phương ở Lai Khê cho hay là các đơn vị Cộng hòa đang trông chờ một cuộc tấn công qui mô lần thứ 2 của quân CSBV vào thị trấn An Lộc.

Được biết trong số 60 chiến xa của BV đánh thị trấn này có 10 chiếc T54 đã bị phá hủy ngay tại đường phố.

Xem tiếp 1 trang 8

Sửa soạn cho đợt tấn công mới ở Quảng Trị. Cộng quân đã tổ chức học tập về những thất bại của loại chiến xa T54. Trong khi đó lực lượng thiết kỵ thuộc các thiết đoàn 20 và 17 kỵ binh VN vẫn bình tĩnh đợi địch.
(Ảnh riêng ST)

LỰC LƯỢNG TRẤN GIỮ MẶT TRẬN TRI THIÊN SẮN SÀNG

HÀNH QUÂN DIỀU HẬU XUỐNG BẮC BẾN HẢI

☐ HUẾ ĐÃO HẦM ẨN NÚP VÀ LẬP U PHÒNG KHÔNG CHỜ ĐÁNH MÁY BAY BẮC VIỆT.

● VŨ GIANG ANH

HÒA TUYÊN 18.4 (ST) : Sau những ngày rối động mặt trận Trị Thiên đã bắt đầu lắng dịu, CSBV đã rút 1 số lực lượng chính qui đi chuyển vào phía Nam chưa rõ để làm gì.

Theo Tư lịnh phòng hành quân Đông Hà thì CSBV đang sắp sếp lại hàng ngũ bổ xung quân số và lo tiếp tế lương thực, cũng nhiên liệu chiến cụ để mở cuộc tấn công đợt hai dầm máu hơn.

Đợt 2 CSBV sẽ dùng không quân phối hợp với pháo binh thiết giáp và bộ binh. Dự liệu trường hợp BV dùng máy bay oanh tạc Quảng Trị và Thừa Thiên, Tướng Lâm đưa ra kế hoạch phòng bị bằng cách thu làm một số vị trí phòng không, và đào hầm núp quanh thành phố Huế để nếu cần có thể cho dân ẩn núp và bình tĩnh chiến đấu để dang.

Trong khi đó các bộ phận binh chính của các quận Hương Hóa, Cam Lộ và Gio Linh mặc dù chưa chính thức xóa bỏ, nhưng theo một cấp tá của quân đoàn 1 thì sẽ không thiết lập lại, mà sẽ kêu gọi dân

Xem tiếp 6 trang 8

BỘ TRƯỞNG QUỐC PHÒNG LAIRD CẢI CHÍNH TIN NGƯNG OANH TẠC

MỸ THÊM CHIẾN HẠM TỚI V.N. TIẾP TỤC LEO THANG ĐÁNH B.V

☐ Quân VNCH sẽ đánh thốc vào BV trả đòn cuộc xâm lăng ☐ Dân Chủ Mỹ phản ứng tung đòn cắt bỏ toàn bộ viện trợ quân sự cho Đông Dương kể từ cuối năm 1972

HOA THỊNH ĐỐN 19.4 (AFP.BBC.ST) Bộ Trưởng QP Mỹ Mel ini Laird hôm thứ ba đã cải chính nguồn tin báo chí theo đó TT Nixon đã ra lệnh ngưng oanh tạc quanh Hanoi và Hải Phòng.

BT Laird tuyên bố tuyên hoàn toàn vô căn cứ và Mỹ sẽ tiếp tục các phi vụ oanh tạc không giới hạn chừng nào BV vẫn còn xâm lăng VNCH. Trước ủy ban quốc lực Thượng viện Mỹ trả lời các câu chất vấn của các NS, BT Laird nói rằng :

Thực là vô trách nhiệm nếu Mỹ điềm nhiên ngồi yên bao hòa đàm bỏ mặc VNCH đương đầu với các cuộc xâm lăng 3 ạt của BV, được Nga trang bị vũ khí hạng nặng.

BT Laird cho hay Mỹ chỉ tiếp tục thương thuyết nếu BV chấm dứt những hành động xâm lăng.

BT Quốc phòng đã phác họa rằng chương trình Việt hóa đã thành công tốt đẹp và quân lực VNCH đã chứng tỏ 1 sức mạnh phi thường.

Cũng trong cuộc điều trần quan trọng kể trên, BL Laird đã đoan chắc rằng nếu BV không đổi thái độ một số đơn vị BB VNCH có thể đổ bộ đánh thốc vào lãnh thổ Bắc Việt. Tuy nhiên ông Laird đã từ chối không nói rõ các chi tiết liên quan đến cuộc đổ bộ được đề cập tới.

Trong khi các máy bay Mỹ tạm ngưng oanh tạc Hanoi và Hải Phòng mà theo lời BT Laird, là để BV có thì giờ suy nghĩ, Mỹ đã không đầu điểm sự leo thang các hình thức

Xem tiếp 4 trang 8

NGOẠI TRƯỞNG PHÁP THUYẾT PHỤC NGA THỰC HIỆN NGƯNG BẮN Ở VN

Anh-Pháp-T.C ráo riết giải quyết cuộc chiến ĐD

☐ Xuân Thủy nhờ Pháp xin Mỹ ngưng oanh tạc ☐ Nga cố nhịn vụ Mỹ thả bom Bắc Việt ☐ Việc triệu tập hội nghị Genève chỉ còn kẹt vụ xung đột Nga—Tr. C.

LUÂN ĐÔN 18.4 (Reuter-UPI ST) Nguồn tin thông thạo tại thủ đô Anh quốc hôm thứ ba tiết lộ cho biết chính phủ Anh từ đầu tháng 4 tới nay đã ráo riết vận động với chính phủ Nga để triệu tập lại Hội nghị Genève bàn giải quyết vấn đề VN.

Nguồn tin trên cho biết sáng hôm thứ 3, một lần nữa Đại Sứ Anh tại Mạc tư Khoa đã tới gặp Ngoại Trưởng Nga Gromyko để thảo luận về vấn đề nay. Nguồn tin trên còn cho biết rằng không những Anh mà cả các cường quốc khác như Pháp, TC, đều muốn triệu tập lại hội nghị Genève. Nguồn tin trên cho hay giới chính Nga cũng muốn triệu tập lại hội nghị này, nhưng Nga không muốn TC được công khai tham dự vào một cuộc đàm xếp về vấn đề VN, và đó là vấn đề khó khăn nhất hiện nay.

Tuy nhiên chính giới Anh cho biết chính phủ Anh vẫn nỗ lực tìm cách vượt qua trở ngại mà để triệu tập lại hội nghị Genève.

Vai trò trung gian của Pháp

Nguồn tin từ Bale tối thứ ba cho biết Ngoại trưởng Pháp Maurice Schumann đã mau mắn tiếp kiến Xuân Thủy và được trưởng phái đoàn BV trao 1 văn thư của chính phủ Hanoi.

Theo giới ngoại giao tây phương thì nội dung văn thư, thủ tướng Phạm văn Đồng yêu cầu chính phủ Pháp can thiệp với Hoa Thịnh Đốn để dinh chỉ ngay các cuộc oanh tạc nhằm vào Hanoi và Hải Phòng.

Các giới ngoại giao tiết lộ lời ông Schumann nói rằng X. Thủy đã sang dự phiên họp vào tuần tới và đồng

Xem tiếp 2 trang 8

NGOẠI THIỆT HẠI VẬT CHẤT VÀ MỘT SỐ BỊ THƯƠNG

CHỈ MỘT BINH SĨ THIỆT MẠNG KHI TÀU MỸ BỊ B.V. TẤN CÔNG

☐ TRONG KHI DỘI BOM HÀ NỘI — HẢI PHÒNG, PHI CƠ MỸ NÉ TRÁNH CÁC TRẠI GIAM TÙ BINH

HOA THỊNH ĐỐN 18.4 (AP UPI) — Các nguồn tin Ngũ giác Đài hôm 18.4 cho hay rằng hai chiến hạm Hoa kỳ bắn chúa nhật đã bị tàu chiến BV tấn công ở vịnh BV.

Một thủy thủ Hoa kỳ tử thương và một số khác bị thương. Các nguồn tin này cho biết rằng tàu phòng hộ tiền Mỹ Worden có lẽ đã trúng 1 phát đạn của một khinh tốc đỉnh BV. Người ta không biết tàu Mỹ có bắn trả không.

Thân tàu Mỹ Worden có bị hư hại và 1 số máy móc truyền tin đã bị hủy hoại vì đạn tàu BV.

Số các thủy thủ bị thương chưa được rõ nhưng các nguồn tin này xác nhận rằng có 1 binh sĩ tử thương.

Trong khi đó tại Hoa thịnh Đốn Ông Friedheim, phát ngôn viên của bộ quốc phòng Mỹ hôm thứ ba khẳng định rằng các mục tiêu mà các phi công Mỹ được lệnh oanh tạc ở BV đều đã được lựa chọn kỹ. Phát ngôn viên Ngũ giác Đài cũng cho biết rõ các tàu ở hải cảng Hải Phòng và các cơ sở của hải cảng này hiện chưa phải là mục tiêu để oanh tạc.

Ông Friedheim các nhận các mục tiêu oanh tạc ở BV hiện ấy là các mục tiêu quân sự hỗ trợ cho cuộc xâm lăng của CS ở miền Nam VN.

Mặt khác, theo UPI, Ngũ Giác Đài hôm thứ tư cho biết rằng các phi cơ HK trong khi oanh tạc Hanoi và Hải Phòng đã biết những nơi giam giữ tù binh Mỹ và sẽ tránh những mục tiêu gần những nơi ấy.

LÝ ĐẠI NGUYÊN

Áp lực chiến tranh đè nặng trên đất Bắc

Chiến trường Miền Nam đã khá lắng dịu, những trận đánh bớt phần quyết liệt và quy mô, đây có thể là một dấu hiệu Bắc quân đang đi tâm lực lượng tới một hay nhiều địa điểm khác để mở các trận đánh mới có tính cách quyết định. Và cũng có thể là Bắc Việt đã thấy Mỹ quyết tâm làm tới nên phải giảm mức độ đánh nhau xuống để vận động điều đình.

Vẫn mặt điều đình thì phía Bắc Việt đang lên tiếng kêu gọi tại Ba lê, kêu gọi Mỹ họp lại, kêu gọi sự giúp đỡ của các nước Cộng sản và các cường quốc khác buộc Mỹ phải mở lại các cuộc hòa đàm. Nhưng hội vấn không quân đưa vào đó một điều kiện là Mỹ phải ngưng tức khắc các cuộc không tập dữ dội tại Miền Bắc.

Mỹ đã bác khước tất cả các lời kêu gọi và mọi sự vận động của Bắc Việt và các nước khác. Mặc dù Xuân Thủy đã chính thức cho biết Lê Đức Thọ chuyên viên mặt đàm của Bắc Việt sẽ tới Ba lê, để nối lại các cuộc mật nghị với Mỹ, nhưng Mỹ vẫn lắc đầu. Mỹ đòi bên kia phải ngưng đánh nhau ở Miền Nam họ mới chịu đến họp.

Từ lâu nay, Mỹ đã là rất khoẻ nhưng luôn luôn phải làm ra yếu xuống nước với Bắc Việt, còn Bắc Việt thì hiển nhiên là yếu hơn Mỹ lại luôn luôn làm ra khoẻ, rồi tưởng mình là khoẻ thật, nên đã ngang nhiên lấn Mỹ rất nhiều nay đã đến lúc Mỹ muốn chứng tỏ sức mạnh của Mỹ đối với Bắc Việt, để kết thúc cuộc chiến lâu dài tại Việt Nam.

Nixon không còn đi tìm chiếc ghế Tổng thống của ông bằng đường lối nhượng bộ, mà quyết tìm chiếc ghế đó bằng đường lối của kẻ mạnh. Điều này chính Bắc Việt đã giúp Nixon rất nhiều. Vì Bắc Việt tưởng rằng Nixon cũng sẽ nhượng bộ họ như Johnson trong mùa bầu cử trước kia, nên họ quyết làm tới, sự làm tới của Bắc Việt đã khiến dân chúng Mỹ và dư luận thế giới thấy rằng Bắc Việt quá ngoan cố, nếu không làm mạnh thì đường hòng Bắc Việt chấp nhận một giải pháp Hòa bình tương nhượng.

Bởi thế, song song với việc B52 oanh tạc Hải phòng Hànội, Ngoại trưởng Mỹ Rogers đã chính thức công bố quyết tâm của chính quyền Nixon trước Ủy ban Ngoại giao Thượng viện Mỹ rằng : Trừ việc dùng Binh sĩ Mỹ tác chiến tại Việt nam, và xử dụng bom nguyên tử, Mỹ sẽ làm tất cả những gì cần để bẻ gãy cuộc xâm lăng của Bắc Việt tại Miền Nam. Như vậy nếu các cuộc không tập của Mỹ chưa đủ làm Bắc Việt lui bước, Mỹ có thể yêm trợ cho quân Việt nam Cộng hòa đổ bộ thẳng xuống Bắc Việt cùng không chăng.

(XEM TIẾP TRANG 8)

TRONG KHI BV LÃNH ĐỦ ĐỒN CỦA PHI CƠ MỸ

BANG GIAO MỸ VÀ TC PHÁT TRIỂN NHƯ DỰ TÍNH

● 2 LÃNH LỤ QUỐC HỘI MỸ TỚI BẮC KINH ☐ NIXON KHEN NGỢI PHÁI ĐOÀN BÓNG BÀN TRUNG CỘNG

BẮC KINH 19.4 (AFP. UPI AP) — 2 sự việc xảy ra ngày thứ 3 đã chứng tỏ là các cuộc không tập không khiếp của không lực Mỹ trên lãnh thổ BV không phá hỏng những cố gắng nhằm bình thường hóa sang giao giữa Hoa thịnh Đốn và Bắc Kinh.

Tin của Pháp tấn xã đánh đi từ Bắc Kinh cho việc hai NS Mike Mansfield và Hugh Scott vừa từ HT Đôn tới thủ đô TC theo lời mời của Thủ Tướng Chu En Lai.

NS Mansfield thuộc đảng Dân Chủ hiện là lãnh tụ khối đa số có khuynh hướng đối lập tại Thượng

Xem tiếp 3 trang 8

Bộ mặt sống của thành phố Hà Nội gần 20 năm nay. Dưới chế độ Cộng Sản, dưới sơn ảnh của chiến tranh và các trận oanh tạc . . . người dân gần như mất hết sinh khí, đầu đầu cũng chỉ thấy những khuôn mặt thân thờ buồn bã
(Ảnh của Marc Riboud)

VỤ TÀU NGA BỊ TRÚNG ĐẠN TẠI HẢI PHÒNG

NGA ĐỀ HỦY LỜI MỜI MỸ CHỈ TỎ Ý HỐI TIẾC

☐ VĂN THƯ « HỐI TIẾC » CỦA MỸ NÓI CHÍNH ĐẠN PHÒNG KHÔNG BV BẮN TRÚNG TÀU NGA

L.H.QUỐC 18.4 (AFP) Mặc những lời chỉ trích của phái đoàn đại biểu Nga tại LHQ theo đó MTK có thể thảo hồi lời mời TT Nixon viếng Nga nếu các cuộc không tập của Mỹ gây thêm tổn thất cho các tàu Nga, sau ở cảng Hải phòng Tòa Bạch Ốc hôm thứ ba đã công bố lịch trình cuộc Nga du của TT Nixon.

Các quan sát viên chính trị nhận định rằng việc hủy bỏ chuyến công du có khả năng làm thay đổi cục diện quốc tế là một điều hỏ sẩy ra.

Trong khi đó bộ ngoại giao Mỹ hôm thứ 2 đã gửi 1 văn thư cho Nga tỏ ý tiếc về việc các vụ oanh tạc Hải Phòng mới đây đã gây tổn thất cho tàu Nga.

Tuy nhiên văn thư của Mỹ đã nhấn mạnh là «các quốc gia cung cấp vũ khí xâm

Xem tiếp 5 trang 8

TRƯỚC KHI TUNG QUÂN VÀO CUỘC XÂM LĂNG RỘNG LỚN

B.V ĐÃ ĐỀ PHÒNG KỸ SỢ V.N.C.H BẮC TIẾN

☐ Nga không phản ứng Mỹ mạnh vì e ngại làm hỏng cuộc viếng thăm của Nixon

LUÂN ĐÔN, 19.4 (VT) Báo chí Anh xuất bản hôm thứ ba vẫn tiếp tục bình luận về cuộc oanh tạc của Mỹ tại Hải phòng và Hà nội.

Báo Times trong 1 bài tin từ Mạc tư Khoa phi nhận 1 điểm đặc biệt là trong khẩu thư của Nga về việc bom Mỹ làm hư hại 4 chiếc tàu tại bến cảng Hải phòng đã rất ngắn và được viết với 1 giọng bình tĩnh.

Phát viên ký nhận định việc này như sau : có vẻ như các lãnh tụ Liên xô không muốn cuộc giao chiến kịch liệt giữa VN có thể làm hỏng cuộc viếng thăm của TT Nixon trong tháng tới. Phát viên báo này cho rằng các lãnh tụ Liên xô có thái độ ky lạ vì ảnh ông mối liên lạc với Hoa kỳ là yếu tố 5 quan trọng nhất đối với chiến lược hiện nay của Liên xô trên thế giới.

Báo Times cho rằng lý do nếu bom đã đội để trả đũa là 1 hành động vô tuyệt vọng hơn là 1 ý chí

Xem tiếp 7 trang 8

Đón đọc trang 2 Sông Thần ngày mai : THÀNH PHỐ HÀ NỘI

Loạt tài liệu và hình ảnh độc biệt về sự tiến triển của thành phố này qua các thời đại. Những di tích lịch sử và khuôn mặt hiện nay của nó trong chiến tranh.

NHỮNG Ý NGHĨ CỦA NGƯỜI DÂN TRONG THÀNH PHỐ ĐỢI CHỜ

NGŨ TỬ TƯ

Từ sau những ngày bi thảm Tết Mậu Thân, người thành phố từng đợi chờ. Cuộc đợi chờ kéo dài quá lâu. Mỗi cuối năm những nhà quân sự Việt Mỹ những tin tình báo, lại tiên đoán địch sẽ mở tấn công lớn vào thành phố. Tết đến trong sự lo âu, khắc khoải của người thành phố. Cho đến năm nay,

TT Nixon của HK đi vào lực địa Trung Hoa gặp thân hữu những lãnh tụ CS Tàu. Cuộc gặp gỡ thượng đỉnh Mỹ TC diễn ra vào ngày mùng 6 Tết Nguyên Đán Nhâm Tý. Niềm hy vọng hòa bình đến với dân VN qua cuộc gặp gỡ này, nhưng cũng một lúc sự lo âu cũng đến. Nhiều người tin tưởng hòa bình sắp đến nhưng trước khi có hòa bình phải có một trận đánh lớn cuối cùng ở miền Nam.

oOo

Người thânphố chờ đợidánh lớn từ những ngày trước Tết. Có nhiều lý do để đợi chờ. Ngay cả lũ ông Tưởng Westmoreland của Hoa Kỳ — vị tướng từng chỉ huy lực lượng quân sự Hoa Kỳ 3 VN trong nhiều năm với số binh sĩ Mỹ lên cao nhất nhưng vẫn chưa diệt nổi lực lượng địch — trước Tết này trở lại VNvừa tuyênbố: «địch có đủ khả năng đánh và chiếm Kontum...»

Vùng rừng núi miền Trung PleiKu, Kontum được người thành phố chủ ý đến nhiều nhất trong những ngày trước Tết Nguyên tý. Một số đơn vị trừ bị của ta được đưa tới trận sẵn ở QKx. Nhưng rồi Tết đến và Tết qua, các mặt trận của ta vẫn yên tĩnh. Địch đã không đánh lớn trong những ngày đầu năm như quân dân ta đợi chờ.

Và mùng 6 Tết. T.T. Nixon cùng vợ đến Bắc Kinh. Vị đại diện cho Tư Bản Hoa Kỳ, giai cấp vẫn bị cộng sản coi là tử thù, được các lãnh tụ cộng sản tiếp đón niềm nở. Như Tào Tháo tiếp đãi Quân Vân Tường ngày xưa trong truyện Tam Quốc. Tam nhật tiểu yến, thất nhật đại yến. Yến tiệc linh đình. Chúc tụng ra rít Song phương lịchthiệp với nhau như những người lịch sự, khá uhận nhất đời. Sau vài lời tuyên bố trước micro, người đại diện «tư bản hiếu chiến» bước xuống và thấy một thanh niên Tàu chờ sẵn với khay rượu đăng lên trên có ly Mao Tôi thơm phức, và «ung!»,«à lại chúc tụng. Những nụ cười nở thật tươi. Như chưa từng bao giờ có mối thù kéo dài gần 20 năm, như chưa từng có người chỉ nguyện quân Trung Cộng nào chết trên đất lãnh Triều Tiên vì bom đạn Mỹ, như chưa từng có cả chục ngàn thanh niên Mỹ chết vì cuộc chiến đầu ngăn lan sống đã ở Triều Tiên,VN.

Người lãnh đạo Mỹ đến thăm Vạn lý Trường Thành và ca tụng : «Dân tộc nào có di tích lịch sử hùng vĩ này chắc chắn sẽ có một tương lai rực rỡ...» Trong phút cố ý nói những lời vàn hoa để lấy lòng người bạnmới, ô.Nixon đường như quên rằng lịch sử là một cái gì khác hẳn với hiện tại và tương lai. Rất nhiều dân tộc từng có lịch sử oai hùng trong quá khứ đã bị diệt. Như Mông Cổ với Thành Cát Tư Hãn ngày nay là một nước hoàn toàn lệ thuộc vào Nga xô viết...

Nhà Tân lập nên Vạn Lý Trường Thành để rồi bị diệt. Mới đây Trung Hoa Quốc Dân Đảng với Thống Chế Tưởng Giới Thạch đã làm chủ lực địa Trung Hoa với Vạn Lý Trường Thành để rồi thua trận nhục nhã và kéo nhau sang ẩn đảo Đài loan...

oOo

Người thành phố chờ đợi đánh lớn trong những ngày Tết để rồi thấy thiên hạ tranh công HK nói : «Sở dĩ BV không đánh lớn là vì HK áp lực với TC.» Những người CS Tàu ở BK nói : «Chiến tranh không gia tăng cường độ ở miền Nam VN vì CS TH bảo CSBV đừng đánh...»

Để rồi cuối cùng thăng 1-72 trong lúc báo chí quốc tế bắt đầu đăng tin về vụ thảm TMTKhoa của TT Mỹ vào tháng 5 sắp tới quân CSBV vượt qua sông Bến Hải với chiến xa, trọng pháo kéo xuống MN.

Trọng pháo BV mở đầu pháo kích vào các tiền đồn của ta ở ven bờ Nam Sông Bến Hải từ 27-3-72. Ngày 1-4-72,quân chính quí BV cùng chiến xa xuất hiện ở Đông Hà.Trận đánh lớn đã bùng nổ ở vùng giới tuyến.Nhưng tin tức vẫn chưa về tới thành phố thủ đô,người thành phố vẫn chưa biết.

Buổi sáng chủ nhật 2-4-72, Kẻ viết bài này tới tòa soạn được người bạn làm tin « tế lê tiệp bảo.

— Anh đã biết gì chưa ? ? Quân CSBV vừa vượt Sông BếnHải đánh xuốngmiền Nam, Đang đánh nhau ngoài đó lớn lắm Quân BV vừa đánh thị xã Quảng Trị có 4 cây số...

Tuy vẫn chờ đợi đánh lớn từ lâu tuy vẫn biết là phải có 1 trận Long Hồ Quyết Đấu cuối cùng và thời gian đã chín muồi cho trận đó, tôi thấy choáng váng. Tôi bảo :

— Phi cơ BV có bay sang đất mình chưa ?

— Chưa—Người bạn đáp— nhưng chắc cũng sắp có...

Rồi tòa soạn, tôi vào trung tâm thành phố. Saigon vào những buổi sáng chủ nhật trời trong,mang nhiều cảnh thanh bình rất đỗ nhất. Quanh tôi thành phố vẫn an vui. Rõ ràng là chưa ai biết trận đánh lớn quyết định vận mệnh của mình đã bắt đầu khai diễn ở vùng giới tuyến. Nam thanh nữ tú của Sg đưa dập trên bề phố Lợi với những chiếc sơ mi hoa, quần patte và những mái tóc dài. Những người lịch sự ngồi đầy trong nhà hàng Thanh Thế, Givral, Brodard. Trước cửa những rạp ciné. Khán giả chen nhau bỏ bạc trăm ra mua vé vào coi «người hùng» Lý Tiểu Long biểu diễn Võ công tiêu diệt bọn ma đầu trong phim Đường Sơn Đại Huynh.

Tôi vẽ tới cân gác nhà 7 tầu lúc 2 giờ trưa. Tâm tư nặng những hình ảnh đen tối ở vùng giới tuyến, tôi mở radio ra nghe tin. Nghĩ rằng trận đánh mở đầu từ hai ngày trước chắc giờ này các đài phát thanh của ta đã có tin quan trọng để loan.

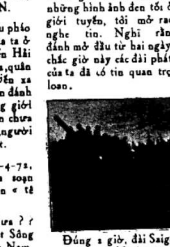

Đúng 2 giờ, đài Saigon loan tin. Nhưng cái cố một tin ngắn ngủi về trận đánh giới tuyến một lính mục người Pháp bị thiệt mạng vì đạn pháo kích của cộng quân ở Đông Hà. Rồi hết. Chuyển qua đài quân đội. Đang giờ Nhạc Trụyện. Anh yêu em, anh nhớ em, mái tóc em xanh như dương liễu, mắt em như hồ thu. Anh ơi, em nhớ anh buổi sáng, em nhớ anh buổi trưa và em nhớ anh buổi chiều... 2 giờ 15 phút đài loan tin. Vẫn chỉ có mỗi một tin ông cố đạo người Pháp chết vì pháo kích ở Đông Hà..

oOo

Người thành phố đợi chờ tin từ mặt trận nhưng phải nói rằng tin từ mặt trận về rất ít. Ta phải hiểu rằng những cơ quan thông tin của ta không đáp ứng được nhu cầu về tin chiến sự của dân chúng thành phố. Ít nhất cũng không đáp ứng được trong những ngày đầu. Thiên hạ như muốn bưng bít tin tức để cho người thành phố đường hoàng sự.

Nhưng bưng bít làm sao được ?? đường bít che đậy có hại nhiều hơn có lợi. Đường than rằng người thành phố thờ ơ với chiếntranh hoặc khoán trắng việc đánh CS cho quân đội. Đó có thể là thái độ của người thành phố trước Tết MậuThân. Sau trận tấn công vào thành phố gần đó của quân cộng sản và những vụ tàn sát tập thể cả ngàn người dân ở Huế, người thành phố không còn thờ ơ với chiến tranh nữa. Không ai còn nghĩ rằng nếu có đánh nhau chỉ có binh sĩ chết. Chiến sự lan tới, người dân chết trước hơn bắt cứ ai..

oOo

Từ 5-4-72, người thành phố đã sôn sao vì chiến tranh ở đâu, chỗ nào cũng nghe nói đến chiến tranh. Người thành phố bàn tán sôi nổi về những diễn tiến của chiến trận trong những quân nước Saigon. Rất nhiều người chưa từng cầm súng bao giờbỗng trở thành chuyên viên tham mưu hành quân. Họ vẽ cả bản đồ trên bàc tiệm nước để chỉ dẫn cho nhau về trận đánh miền hậu tuyến.

Người thành phố tuy lo âu nhưng vẫn tự mãn nói, vẫn không nào loạn. Dù không biết nhiều về quân sự nhưng kinh nghiệm của 10 năm chiến tranh đã cho người thành phố biết rằng mặt trận sẽ thu hút quân trừ bị Nhảy Dù, T. Quân lực chiến, Biệt Động Quân của ta và rồi đặc công CS có thể sẽ đem chiến tranh vào thành phố. Rồi địch sẽ pháo kích vào thành phố. Biết vậy nhưng người thành phố vẫn bình tĩnh đợi chờ.

Tại Saigon, giờ giới nghiêm từ 1 giờ đêm được rút xuống 11 giờ đêm. Các nhà hàng ca nhạc tưởngđóngcửa lýdo đợp được nếu ta là vì tính bình quân sự khẩn trương nghệ sĩ không còn muốn ca hát khi chiến sáng đổ máu. Lý do chính có thể là người thành phố không còn lòng dạ nào đi hưởng thụ khi chiến tranh bùng nổ dữ dội và anh em mình đang chết ở quanh mình...

oOo

13-4-72. Vào lúc 12 giờ trưa có nhiều tiếng súng nổ ở Ngã Tư Bảy Hiền. Vì buổi chiều, người ta đến nhau quán ta bắt gặp được 3 chủ đặc công VC định xâm nhập thủ đô bằng ngã Bảy Hiền. Chẳng biết tin đồn này có đúng hay đó chỉ là mấy chú trốn quân dịch bị vỡ.

10 giờ đêm 14-4 có tiếng nổ lớn làm rung chuyển căn gác nhỏ của tôi. Buổi sáng 15-4-72 tới tòa soạn tôi được tin đêm qua VC pháo kích vào thành phố đã có trên 10 người dân thành phố tử nạn..

Nghe nói đồng bào người Việt gốc Hoa của ta trong Cho lon đang náo động, lo âu. Họ không lo sợ về chiến tranh nhưng sợ vì nguồn tin mới chỉ là tin đồn chính phủ VN sẽ ra lệnh cấm tết cả mọi công đồng ngoài...

Nỗi lo âu lớn nhất của người thành phố là bị địch pháo kích bừa bãi vào thành phố. Muốn gây nào loạn, các đặc công CS ẩn nấp quanh thủ đô nhất định sẽ tung thủ đoạn pháo kích. Đêm 14-4-72 thủ đoạn tàn nhẫn ấy đã bắt đầu...

Người thành phố đợi chờ lo âu nhưng không nào loạn. Cuộc đợi chờ sẽ kéo dài nhiều ngày ít thế là nhiều thêng. Nhưng đây có phải là cuộc chờ chiến tranh và chết chóc cuối cùng kỳ không ?? Không, ai có thể nói chắc.

NGŨ TỬ TƯ

Diễn tiến kinh tế Bắc Việt 1954 - 1972

II.- CÔNG NGHIỆP

VŨ THẾ NGỌC

(TIẾP THEO)

Như vậy (nhưng con số sau đây không được chắc chắn tới số thập phân bằng cách chúng tôi lo đi dichuyểnho

	năm 1960	1965	1967	1970
Điện lực	100-(254.000.000 KWH)	230	120	240
Than đá	100-(2.300.000 tấn)	180	125	175
Phân hóa học	100-(15.000 tấn)	120	90	130
Xi măng	100-(400.000 tấn)	150	105	155
Vải	100-(75.000.000 mét)	170	80	150
Giấy	100-(2.500 tấn)	130	95	200
Thép	chưa có	220.000 tấn	200.000 tấn	250 000 tấn
Sản phẩm kỹ thuật cơ khí	100-	110	60	60

Như vậy chúng ta đã thấy đến giữa năm 1967 tình trạng kinh tế BV vô cùng kiệt quệ. Tổng sản lượng quốc gia chỉ tương đương với tổng sản lượng quốc gia năm 1960 và công giảng như năm 1960nhưng năm này lại có bảo kê 1 hai nơi bị bão (mà BV đã cố lấn bảo động và lấn ảo Mỹ oanh tạc để điều)

Thêm vào đó tình trạng nhân công cũng có phần tình trạng của năm 1960. Tuy so với năm 1960, năm 1967 dân số BV tăng lên hơn 1 triệu người, nhưng thành phần nhân công quan trọng nhất là tuổi 18-30 thì BV đã bị thiệt hại đến nửa triệu thanh niên cho chiến trường miền Nam và ĐD. Như vậy đời sống công nhân thật là bi đát và cực nhọc. Các dụng cụ nông nghiệp, gia súc v.v. mà ta gọi chung là các sản phẩm kỹ thuật nhẹ đã rất thiếu hụt càng tệ hơnnữa và bị hy sinh hầu cho đến đầu năm 1970 vẫn không tiến triển được. Tuy nhiên vẽ thép, liên hợp gang thép Thái Nguyên vẫn cố gắng được duy trì và là ngành kỹ nghệ nặng duy nhất có 1 triển đã tiến triển đều đặn, đó là 1 đường nhiên vì là ngành kỹ nghệ chiến lược cần bảo cho BV đã tiếp tế cho chiến trường ĐD.

Nhưng chỉ hai năm sau thời gian oanh tạc công kỹ nghệ BV đã cần bằng được với thời gian 1965 và 1 đôi ngành lại cho thấy có tiến bộ hơn. Và cũng chính giai năm này kỹ thống giao thông đã được xây chữa hoàn toàn và cả 1 hệ thống hậu cần chiến trường không lỗ cũng được tiếp tục bành trướng gần các quân trường, hệ thống các sân bay (sân bay Đà phát Vinh yên lớn tương đương cần cứ không quân Đà Nẵng) hệ thống di chuyển chiến lược (Đường Mon Hồ C Minh, hệ thống Đường Điện Biên...) vì vậy lệnh trung tập, Nhập ngũ cho nhu cầu chiến trường và hậu cần và cả một vấn đề trở ngại cho vấn đề duy trì và phát triển công kỹ nghệ miền.

Và để thêm nên nhu cầu công kỹ nghệ chỉ còn cách tận dụng nâng lực những ngành cũ lại và phụ nữ được sử dụng tới mức tối đa. Vì vậy các cuộc thi đua, theo điều mỹ thuật, các chiến dịch được đề ra liên miên để kết vực đẩy cả đã lên đến nhưa cùng. Tất cả được các biện pháp bóc lột tinh vi nhất trong lịch sử nhân loại bóc lột tận xương tủy mà vẫn kêu gọi gắng sức để thi đua. Nhưng đau đớn hơn nữa chính những giọt mồ hôi nước mắt đó lại được biến chế thành cửu lửa đun sôi chết thanh niên Việt Nam.

Trung bình mỗi nhân công phải làm đến 10 giờ, mỗi ngày. Ngoài ra theo lệnh chính phủ, các cơ xưởng của phân thành lập những đơn vị phòng thủ riêng trực thuộc đơn vị quân đội nhân dân (10-10-1970). Như vậy tình trạng nhân công đã thiếu lại phải thay phiên đi học quân sự gắc cơ xở mà vẫn phải tăng lực thi đua

Đó là những lý do tại sao với kế hoạch độc tài đã áp lực phát triển kinh tế chiến lược làm hậu cần cho cuộc chiến, mà thực sự kinh tế Bắc Việt không có một bước tiến nhảy vọt nào mặc dù chỉ tiêu kinh tế vẫn bỏ hào +... Trung tuần bộ công tác phải có giảng điều mức'cao độ nhất phục vụ mục yêu cầu của tiêu tuyến nhân đều và chiến thắng.

Đồng thời, để có lực lượng quân Cộng tôn mạnh phục vụ tốt chất cho tiêu tuyến, phải coi trọng và thường xuyên ta từc công cố hậu thương, tăng cường lực lượng kinh tế và quốc phòng của hậu phương (Phạm văn Đồng, Lao Động, 1/68).

Kết luận chương công nghiệp

Từ con số 537.761 Nhân khẩu hoạt động trong các ngành công nghiệp (tức 6,26 triệu thêm đến số hoạt động) của năm 1960. Đếnnhững thống cuối cùng của năm 70. Thành phần nhân khẩu hoạt động của các ngành công nghiệp đã lên tới gần 1 triệu tức khoảng 8 phần trăm dân số hoạt động. Với những con số sẵn được có thể tin được, Bắc Việt quả có tiến bộ, tuy tốt khiêm nhường và chưa thể so sánh được với chỉ số cần thiết của các quốc gia đang trên đường phát triển khác ở Á châu. Nhưng có hai sự kiện khiến mọi người chúng ta cần suy nghĩ. Thứ nhất: 80oi ở hệ thống nông nghiệp được đưa vào chiến tranh, vì vậy những con số về tiến triển cùng đồng nghĩa với con số các chết và những khẩu phần ăn độc của nhân dân Bắc Việt, thứ hai : mức hoạt động của công nghiệp đã cho thấy mức sản xuất đã đến tình trạng biến tế, không như mọi người lầm tưởng BV công đã tiến đến tình trạng kiệt quệ nhân lực và tinh thần.

HỘP THƯ

Ông N.V.S, Cần ơn ông đã theo dõi, phê bình và góp cho mượn tài liệu. Khi in sách tôi sẽ làm lại và coi các kỹ hơn và lẽ dĩ nhiên có cả phần «Bibliography» mà ông muốn Kính, VTN.

CÁO LỖI

Vì tác giả đi xa bấn ngày, loạt bài Nghiên cứu Bắc Việt xin phải gián đoạn trong một thời gian

Chiến đoàn 19 thiết kỵ

những khối thép trên trục lộ 19

PLEIKU 22-3 (VTX). Nếu trên thế giới có một James Bond, 1 Nick Carter, hay 1 Vào Bình thực sự, thì có lẽ, những điệp viên lỗi lạc đó rất khó có thể sánh nổi với chiến hành quân của chiến đoàn 19 thiếtkỵ

Chiến đoàn 19 thiết kỵ là trong 2 chiến đoàn có nhiệm vụ giữ an ninh cho trục lộ Qui nhơn—Pleiku 1 «sinh lộ» đối với các tỉnh cao nguyên thuộc Quân khu 2, như Kontum, Pleiku, Darlac, và Quảng Đức.

Nhìn trên bản đồ, con đường tiếp tế quan trọng đối với các tỉnh vùng kà chỉ có thể là trục lộ Qui Nhơn Pleiku mà thôi, vì tất cả các hàng hóa dân sự cũng như quân trang, quân dụng và đồ tiếp liệu quân sự đều được tiếp tế đề dàng và nhanh chóng nhất theo đường Qui Nhơn Pleiku.

Hải cảng Qui Nhơn là 1 trong những hải cảng tốt nhất miềnTrung mà cảclooi thươngthuyền cũngnhờcậy quân vận hạm lớn nhất có thể thả neo. Tự do hàng hóa và quân cụ được từ tàu chuyển vận bằng xe hàng hoặc quân xa tới Pleiku và các tỉnh xung quanh.

Trục lộ Qui Nhơn Pleiku mặt khác, lại chạy ngang qua tỉnh Bình Định, một tỉnh trong đó mất an ninh nhất vùng 2. Vì thế, vai trò giữ an ninh của các chiến đoàn thiết kỵ kể trên lại càng quan trọng hơn

Để bảo đảm cho lưu thông đều hòa và quan trọng để của con đường tiếp tế, chiến đoàn 19 Thiết kỵ được trao trách nhiệm của những cảnh vệ, chống lại mọi âm mưu phá rối của Cộng quân, trong khoảng từ Pleiku đến đèo Mang Yang ở trên tỉnh giới của tỉnh này và Bình định.

Hàm bí mật

Trung tá Nguyễn xuân Hà, Chiến đoàn trưởng hướng dẫn các «nhà báo» xuống thăm Hồ C Minh, bị bắn năm sáu gần 5 thước dưới mặt đất.

Ở trên mặt đất, nếu để ý quan sát, người ta chỉ thấy vài lớp bao cát chất ngay hàng thẳng lối, tương như những đống vật liệu xây cất của 1 nhà thầu.

Nhưng 56 chỉ tăng trên lộ thiên của những hành quân của chiếđoàn 19 Thiết kỵ mà thôi. Phòng hành quân được mệnh danh là hàm bí mật, thực sự, là cả một hệ thống chống cả hàng trăm thước vuông, được chia thành nhiều phòng có những công dụng khác nhau, từ phòng thuyết trình phòng điều hợp hành quân, Truyền tin và đến cả phòng nghỉ cho các sĩ quan thammưu.

Một sĩ quan cho hay : «Chúngtôi có thể ăn ở và làm việc cả nhân mà không lên lên trên mặt đất».

Theo Trung Tá Nguyễn xuân Hà «Phòng hành quân thiết lập theo lối này rất tiện lợi vì tránh được phão kích đồng thời giữ được nhiều bí mật quân sự vì được canh phòng kỹ càng».

Bước xuống năm bậc tam cấp; và tiếp qua một không gian hẹp, các nhà báo chỉ có thể được được đón tại phòng Thuyết trình. Cảm tưởng thật lạ, tương tự như khi xem hình ảnh những cảm hầm bí mật trong các phim chiến thắng. Các bản đồ hành quân rộng lớn được treo chung gần bết cả bức tường của phòng thuyết trình. Trục lộ 19 nối liền Pleiku đến Qui Nhơn hiện nổi màu như đặc vào mắt người xem.

Trên đó, những mũi tên xanh đỏ vẽ rõ ràng dọc theo trục lộ chỉ rõ các hướng tiến của quân ta và có thể của quân địch khiến người xem có 1 ý niệm rất chính xác về những vị trí quan trọng của trục lộ.

Với chiều dài hơn 200 cs, trục lộ Qui nhơn, Pleiku hàng ngày phải chứng kiến hàng trăm chuyến xe đã các loại lưu thông, mang nhiệm vụ tiếp tế cho tỉnh miền Cao nguyên Trung phần. Sự lưu thông đó không phải là đề dàng vì sự đe dọa thường trực của 1 lực lượng Cộng quân thật hùng hậu, gồm Tiểu đoàn 95B (Bộ binh) Tiểu đoàn 15 (Bộ binh) và 1 đại đội Công binh, chuyên trách công tác phá hoại bằng chất nổ.

Theo Trung tá Hà, cộng quân có một số ưu thế khá lực lượng của những lần quất trong các rừng tràm và đồi núi vùng 2. Vì thế, với trò giỏi lợi thế của địa hình thuật phục kích Chính tại đèo Mang Yang này hồi năm 1954 1 đoàn quân xa của quân đội Viễn chinh Pháp đã bị cộng quân phục kích và đánh tan.

Mặc dầu có được 1 lực lượng tăng hậu như vậy, thế nhưng vẫn theo Trung tá Hà, Cộng quân khó thể thực hiện được 1 cuộc phục kích lớn như vậy đối với các đoàn quân xa của ta hiện nay.

Với những chiến thuật mới, với khả lực hùng hậu và tối tân, gồm cả sự yểm trợ của phi cơ và pháo binh các lực lượng Thiết kỵ giữ an ninh trục lộ hầu mà đã làm chủ tình hình lưu thông hiện nay trên con đường đèo Mang Yang, phần chia hai tỉnh Pleiku và Bình Định, các lực lượng đặc nhiệm của Trung tá Chiến đoàn Trưởng19 Thiết kỵ đã không để một địp may nào cho Cộng quân «lấy điểm».

Từ 6 giờ sáng đến 5g30 chiều, 70 chiếc xa thuộc loại M.41 và M113 cùng với khoảng 20 xe thiết vận khác v-100 thường trực tuần tiễu, mang lại an ninh tối đa cho các đoàn xe lưu thông trên trục lộ.

Ngoài lực lượng chiến xa và cơ giới, các cô 2 Đại đội Địa phương Quân thường xuyên thực hiện các «ấn chặn» và 8 «khực kích» gây nên 1 tình trạng căn thẳng cho bất cứ 1 âm mưu gây rối nào của Cộng quân nếu có.

Song song với vai trò của Chiến đoàn 19 Thiết kỵ bảo vệ an ninh cho khoảng đường từ Pleiku đến đèo Mang Yang một Chiến đoàn thiết kỵ khác cũng có vai trò và trách nhiệm tương tự trong khoảng đường từ Mang Yang thẳng tới Hải cảng Qui Nhơn.

Huyện Sử

Theo lời của Trung tá Nguyễn xuân Hà, quốc lộ 19 nối liềnPleiku và Qui nhơn ngày nay thật «thanh bình». Sự lưu thông giữa Qui nhơn và Pleiku thật «dồi dào» «đầy chuyến» Cộng quân phục kích và đánh tan đoàn xa đoàn Phảptrước kia, nay chỉ có thể kể như 1 truyện cổ tích, và việc «Cộng quân ngày nay có thể cắt đứt trục lộ 19 chỉ có thể là một huyền sử» mà thôi.

Trung Tá Hà cho hay, trong thời vừa qua, lực lượng cộng quân đã có thể tức lực lượng ta bằng cách thực hiện 2 cuộc phục kích ở gần đèo Mang Yang, nhưng ý đồcủa địch đã bị các chiến sĩ thuộc Chiến đoàn 19 thiết kỵ đánh tan phá chốc để lại trên đia 10 xác chết và 2 súng cộng đồng. Rất tử đó tới nay không có 1 cuộc «thăm» nào xảy ra nữa.

Đâu vậy, theo Trung Tá chiến đoàn trưởng: cuộc đấu trí chắc vẫn phải kéo dài giữa các lực lượng ta và địch. Nhưng các lực lượng của Quân Lực Việt Nam Cộng Hòa ngày nay không phải là «quân viễn chinh Pháp của thời xưa nữa» mà là những đơn vị thiện chiến, tối tân, đã và đang sẵn sàng bẻ gãy mọi cuộc phá rối của địch.

Thế nên thời kỳ vàng son của địch quân trong những năm 50 không còn nữa, hoàn toàn không còn nữa nhưu lời của một sĩ quan tham mưu của Chiến Đoàn 19 thiết Thiết Kỵ nói với Phái viên Việt Tấn Xã tại các trăm bí mật nằm sâu dưới lòng đất, cạnh quốc lộ 19, trong tuần vừa qua.

□□□

□ của PHƯƠNG ĐẠI

Sau một cuộc phóc kích của VC nhằm vào Saigon khoảng đầu năm 1968. Em nhỏ này đã sống sót trong một hoàn cảnh bi đát. Tất cả mọi người trong gia đình em đều không còn ...

Những bí mật sau chính trường Việt Nam từ 1954

BỆNH DA VÀNG « LE MAL JAUNE »

● Nguyên tác JEAN LARTÉGUY
● Bản dịch của NHẤT HUY

PHẦN THỨ NHẤT

CHƯƠNG NĂM

(TIẾP THEO)

Ở Việt Nam, lực lượng đối lập thật sự với mình là tôn giáo Cao Đài, các chu sở tỏ chức bộ chặt chẽ lắm. Phạt rồi thì không gây khó khăn nhưng mình. Viên lãnh công tác [illegible] Pháp tỏ [illegible] đối với [illegible] Việt mình chỉ muốn hòa giải với các sắc tôn giáo hiện hành cùng như hòa hợp với giáo chức.

Phật giáo là 1 tôn giáo biểng nhác và thoát tục nên tức khắc bộ sẽ thy chay mình. Sau khi bị bắn ở các sư sãi phải được đưa ra đồng [illegible] Chỉ cần gây lại một số ít trong các chùa chiền để chống mình cho những nước khác như Cambôt, Lào, Ai-Cập thấy [illegible] mình không chủ trương bộ giáo. Cho bộ mặt ra vẻ [illegible] ăn mặc đang hoàng.

Mấy cha cố mới mặt ! Họ có cả đến con chiến to lớn hậu thuẫn. Chắc chắn sẽ có một số giáo sĩ trở mặt và sẽ chống binh thành một pháo phái nhà nước, thế nhưng sẽ không ai thừa nhận giáo quyền đặt định mà mình có thể đề ra.

Khẩu hiệu mà mình đã cho viết khắp trên tường : «miền Nam chỉ muốn đưa anh em công nhân đến phục vụ ở các đồn điền của bọn thực dân » có kết quả rất ít. Không ngăn [illegible] nổi lên sáng đi cư. May mắn, mình đã trả trộn được 1 số đông những tay sách động vào trong đám dân di cư, như thế có thể tuyên truyền và cổ động với bọ trên đường đi vào Nam Bộ.

« Đoàn xe cam nhông đã lại trong một sân trường Trung Học. Hồi ấy binh Pháp và bộ đội Việt minh lực mục xung kc.

— Một thiếu tá Pháp đến hỏi tướng Phàng :

— Thưa Th Tướng, những ngày chín lại bao giờ mới đến ?

Người Pháp đã vung bộ với hàn ta nhưu Thiếu tướng». Rồi ngẫu [illegible] là chiến thắng của chế bọ ở trên tên Kế ngày xưa : Trong ngôi trường này (trước đây, bọn bồ «Tây con» đã gọi bản là «boy »..Đầu ung dung trả lời viên sĩ quan Pháp:

—Ngày mai, cả hai trăm binh đương tâm công chước đã lành nhờn gió đến nhiệm vụ hành chánh khác nhau. Ở bệnh viện Lancesan, bộ tổ được phân phối ra thành từng nhóm. Sẽ có ná chăng tôi lo đi dichuyểnho

— Tôi chỗ đưa Thiếu tướng về tư dinh. Nhưng trước hết Thiếu tướng có muốn phế qua Trụ sở Ủy ban Quốc tế hay Phòng ThươngMại hay đến gặp ông tướng Tư lệnh Pháp đặc trách tiếp vụ đã không ?

— Không, chưa vội. Cảm ơn Thiếu tá.

Phàng tươi cười và hơi nghiêng người một chút.

oQo

Kervaillé được gấy mời của viên sĩ quan phụ tá đến trình diện Bộ tham mưu. Khi Kervaillé đến, viên sĩ quan trao cho hắn 1 văn thư : « Tôi cả nhóng sĩ quan không trực thuộc bộ tham mưu quân lực Pháp ở BV phải rời khỏi Hà nội trước 12gờ ngày 3.10 Quân vận có nhiệm vụ cùng cấp phương tiện cho bộ.

Kervaillé ký tên. Viên sĩ quanbảo:

— Chắc là anh vẽ được về nước. Thành thật chúc anh vẽ Pháp với 1 ngày tươi sáng đón chờ. Khuyên anh nên nghĩ qui cái trò quý thuật ở nhóng lo đoàn đủ, đi đâu cũng đội công lý bảo. Khi đã làm «nhóng» cho chính phủ thì ai cũng thấy ngay mình là ngu nhân của bắt công rồi.

Nói đến đó, viên sĩ quan dừngđây đánh đét vào ống chân gỗ :

— Đăng lý anh được thăng đại úy, nhưng hồi còn quá trẻ nên ông tướng đã đề nghị chỉ gắn danh dự bội tinh cho anh thôi. Sáng mai ở phi cảng, sau khi trao diệu các từ sĩ của vị tướng chỉ huy cũ, tướng Langlas sẽ gắn cho anh. anh có thể đi Hải Phòng ngay và chiều mai anh có mặt ở Saigon, sẽ đến đặt 1 chỗ trên máy bay cho anh về Bale.

— Đây có phải là lệnh không Đại úy ?

(Còn tiếp)

NHẮN TIN

Gửi gấp «B.D.V.» vỏ, bài sắp hết rồi.

SỐNG CHỐNG

NĂM THỨ 2 ◻ SỐ 181 ◻ THỨ NĂM 20-4-1972 ◻ NGÀY 07-3 ÂL NĂM NHÂM TÝ

QUẢN LÝ : VÕ-THỊ-KIM-THOA, ◻ TIỀN BẠC, NGÂN PHIẾU ĐỀ : BÀ NGUYỄN-THỊ-THÁI

NHỮNG NGUỒN TIN TÌNH BÁO MỸ TIẾT LỘ QUANH VỤ OANH TẠC BV

NHIỀU CƠ XƯỞNG KỸ NGHỆ QUỐC PHÒNG BỊ HỦY DIỆT đã có 60 cuộc đồ bộ của Biệt kích quân trên lãnh thổ BV

◻ Miền Bắc đã trải qua 1 tuần lễ kinh hoàng nhất chưa từng thấy sau 7 ngày oanh kích dữ dội vào lãnh thổ BV ◻ Nhiều dài Rader ở Vĩnh Linh, Hà Nội, Sơn Tây, Hải Phòng hoạt trước 9 giờ khi phi cơ ào tới tấn công

BẮC VỊ TUYẾN 17, 19.4 — Sau 7 ngày oanh tạc liên tiếp vào lãnh thổ BV từ Vĩnh Linh đến Sơn Tây của Không Hải lực HK vẫn các cuộc đồ bộ bất ngờ của lực lượng Lôi Hổ VN (Delta). Miền Bắc VN đã trải qua một tuần lễ kinh hoàng và những khiếp nhất chưa từng thấy. Sự thiệt hại về vật chất hàng tổng số các thiệt hại từ 1965 đến 1968, nghĩa là gần 10 năm 2 trái bom nguyên tử thả xuống Nhật Bản trong đệ nhị thế chiến.

Theo Tân Hoa xã thì từ ngày 8.4.72 đến nay có trên 60 toán gián điệp biệt kích đổ bộ Miền Bắc các hạng, không mấy bạn người khơi đổ bộ vào Vĩnh Linh, Đồng Hới, Thanh Hoa, Vinh, Sơn Tây, Hanoi và Hải Phòng để phá hoại Tân Hóa Xã nhà máy điện, gián điệp mặc quân phục mang vũ khí gồm nhiều quốc tịch "Nhân Dân, số đông những loại chân rết đặt nhà nhưng có vẻ tản phá không khiếp. Các toán gián điệp được nghiên cứu tỷ mỷ những mục tiêu phá hoại, rồi được phi cơ của CIA lấy C130 có máy gián thanh thả xuống mục tiêu. Phi cơ sử dụng vào công tác gián điệp đều không có số và rất rõ ràng là quốc gia nào. Phi công là gián điệp. Hai Luan Mục tiêu của họ hầu hết là các đài radar đặt sát dưới đất mà không có loại bom nào nhằm phá được. Các đài radar Vĩnh Linh, Sơn Tây, Hải Phòng, Hà Nội đã bị phá trước khi phi cơ tới oanh tạc chưa đầy 2g. Trong khi lực lượng tự vệ của đoàng truy lùng gián điệp, thì các phòng phòng của nhà quốc Mỹ đã ra tới oanh tạc. Lợi dụng thời gian phi cơ oanh tạc, các toán gián điệp được trực thăng đón đi.

Tân Hoa Xã nói tả tiếp sự kiện gián điệp Nam VN và Mỹ xâm lăng nước VN Dân Chủ Cộng Hòa đã có từ 1953. Nhưng chưa bao giờ lại nhiều cơ hoạt động như như ngày nay. Người tin tình báo Mỹ tiết lộ rằng, trong 7 ngày oanh tạc vừa qua không và bắt lực Mỹ đã tiến đặt trên vùng kỹ nghệ Quốc phòng BV. Phát ngôn viên nói rằng, các cuộc oanh tạc giai đoạn 1965-68 của Hoa Kỳ không nhằm hủy diệt kỹ nghệ BV, mà chỉ có tính chất tiêu tế liệt hoạt động mà thôi. Như oanh tạc nhà máy điện đóng tại Hạng Hanoi trước đây lâu đã nhằm phá hoại các con đường đi tới nhà máy. Lần đầu các khu vật liệu, lần nhà 3 đến các nhà máy điện và cơ xưởng phụ. Tuy nhiên nhà máy chính vẫn được vẹt đuổi. Chiến thuật vết dầu loang nhằm sau khi chấm tiêu oanh tạc, BV có thể tái thiết mau lẹ. Nhưng trong tuần lễ oanh tạc vừa qua, thì cả các cơ xưởng cung cấp chiến cụ đều ở sau bằng.

Các kho tiếp liệu, khu đạn tại Vĩnh Linh, Bến Thủy, Quảng Ninh, Đồng Hới, Bắc Thương, Thanh Hóa bị hủy diệt 100% Cơ xưởng vũ khí chế tạo đạn, chụy thăng vô khí tại Hà Nội, Hải Dương đều tiêu diệt hoàn toàn ngày 16-4 vừa qua. Xưởng sản chiến xe Sơn Tây, xưởng của chiến vũ khí, nếp ro hơn lắm phủ tổng xe hơi tại Hà nội, Hải Phòng đã thanh đồng tan tan.

Dự định đáp xuống một trăng vào thứ năm nay :

APOLLO 16 VƯỢT QUÁ NỬA ĐƯỜNG bay với tốc độ 4.403 cây số giờ

TRUNG TÂM KHÔNG GIAN HOUSTON 18.4 (AP.). Tính đến lúc 07g00 quốc tế theo thời Ba (tức 15g00 Saigon, chiều thứ Ba.) thì phi thuyền Apollo 16 đã bay cách xa trái đất đến 250,959 cây số, và tốc độ bay hiện nay là 4.403 cây số trong một giờ.

Các phi hành gia «Apollo 16» trong khi vượt quá nửa đường bay, nguyệt cầu, bắt khuya thứ Hai (sáng thứ Ba giờ Sg) đã xem xét lại phi thuyền đổ bộ «Orion» của họ và nhận thấy tất cả mọi bộ phận đều hoạt động đúng đắn.

Phi hành trưởng John W. Young và Charles M. Duke R. đã chui vào phi thuyền đổ bộ «Orion» vào lúc 03g09 sáng quốc tế (hồi 15g09 phút sáng thứ Ba, giờ Sg) trong khi phi thuyền này đang cách mặt đất 235.774 cây số.

Theo chương trình phi thuyền «Apollo» sẽ đáp xuống một trăng vào ngày thứ Năm nay.

THỦ TƯỚNG CHÍNH PHỦ RA THÔNG TƯ YÊU CẦU

CÁC PHỦ, BỘ PHẢI KÊ KHAI số chỗ làm dành cho các Phế Binh

SAIGON 18-4 — Thủ tướng chính phủ vừa ra thông tư yêu cầu các Phủ và Bộ kê khai các ngạch công số nhân viên hiện hữu tại cơ quan.

Theo thông tư nói trên, việc kê khai này nhằm mục đích giúp các phế binh sớm được hưởng quyền lợi ưu tiên nhân viên và chỗ làm thích hợp quy định tại điều 12 luật 06/70 ngày 9-7-70.

Thông tư cũng ấn định xử kê khai số tuy theo mỗi Phủ hay Bộ, cần kê khai nhân viên Phủ hay Bộ, cần kê khai số nhân viên theo (nếu có) các nghề nghiệp đặc biệt (nếu có) các ngạch hay nghề có chỗ trống dành cho binh nhân chưa nhận được chỗ làm và số phế binh đã được tuyển dụng.

Vấn đề thông thông tư trên, công việc kê khai được hiện hiện là Trung ương thì Bộ phương. Sau một thời gian tối đa là 45 ngày kể từ ngày ra thông tư này, tất cả các Phủ Bộ phải tập trung các bản kê khai để chỉ tiết như vậy về Bộ Cựu chiến binh(2 bản) và Tổng nha công vụ (1 bản).

Thông tư cũng cho biết sau khi nhận đủ các bản kê khai, Bộ Cựu Chiến Binh sẽ triệu tập một phiên họp liên Bộ gồm các Bộ Cựu Chiến Binh, Lao Động, Kinh Tế, Tài Chính, Kế hoạch và Phát Triển Quốc Gia, và Tổng Nha Công Vụ để cứu xét, đồng thời đặc kế để trình Phủ Thủ Tướng quyết định số việc tuyển và số chỗ làm dành cho Phế binh tại các công sở.

(1) NHỮNG SINH HOẠT BÊN CẠNH MẶT TRẬN Ở KONTUM - PLEIKU

SAU LƯNG PHÒNG TUYẾN BẠN

◻ Quốc lộ 14 và 19 : xương sống của miền Cao trong tầm đọn du kích..- ◻ MAI PHƯƠNG

Các cuộc giao tranh trên mặt trận Tây nguyên liên miên xảy ra trên 2 tuyến cực bắc và tây bắc tỉnh Kontum vừa

Bắt đầu từ lúc bảo động đã trên khắp miền khu 2 đầu năm nay nhất là từ lúc các toán Delta Biệt Cách nhảy xuống lực soát các vùng rừng núi phía tây Pleiku-Kontum phát hiện được con đường Công binh miền Bắc làm chuẩn bị cho xe tăng tiến vào gần quốc lộ.

Saigon gửi lên đây một lực lượng tăng trở lý Lê đoàn Dã của Đại Tá Lịch. Một con đường chiến lược thứ hai của cùng binh BV lại bị phát giác.

Những cuộc giao tranh nhiều lên đều. Tờ Kontum, các cuộc đụng độ bắt ngờ những địa điểm khác đọc các đường tuy thông.

Thiết giáp chiếu xa giữa đường dọc các xa lộ 14 và 19 bắt đầu chạm địch. Hoạng đại liên 30 ống bắt khiến nhượng quân phải rút lui trên thấp của thiết vận xa M113 không đổ.

Các ống liên mũ đeo bắt đầu lập thêm hoạt động.

Đại bác không giật lui vào 1 hàn rừa, sập xe khuyên khuyên xuống như anh vô ít Thái Lan xuống lấy lo thở trăng chiếng khác trên.

Thiết đoàn 3 tiến gần đoạn đường giữa 2 đồn Mang Yang và Ao Khê. Cả hai 20 chiếc cầu đánh số thứ tự từ 17.18,19 trở đi. Đêm đêm, địa phương quân và Nghĩa Quân rất ra giữ cầu.

(CÒN TIẾP)

TT Thiệu ban hành luật phê chuẩn thỏa ước vay tiền Ngân Hàng PTAC

SAIGON 18.4 — Tổng Thống VNCH ban thi hành Ngày 18.4.1972 đã ban hành luật số 003-72 phê chuẩn thỏa ước vay tiền của Ngân Hàng Phát triển Á châu do ông Ro Thôy Mang Bình Bình.

Dự luật này đã được Hạ Nghị Viện biểu quyết ngày 11.4.72 và Thượng Nghị Viện chung quyết ngày 17.4.72.

Theo Thỏa ước, kể kết ngày 20-12-1971 tại Manila, thì VNCH vay 2.500.000 Mỹ kim của Ngân Hàng Phát Triển Á Châu để tiến hành việc nông tu và cải tiến nhà ở, nhà máy, kho chứa thóc, nhập điền hiệu cố tại khu vực Đập Đá và Tân An, thuộc Tỉnh Bình Định. Với đề án này, những hệ thống nơi rạc hiện hữu sẽ được sắt chập thành ba hệ thống riêng biệt, và không chồng 8.500 mẫu tây đất có thể được dẫn thủy nhập điền, tạo đang khoảng sản xuất

THỰC THI BẢN TẠM HIẾN PHÁP VỪA BAN HÀNH

HỒI QUỐC SẮP ĐỔI QUỐC HIỆU là « Cộng Hòa Hồi Giáo Pakistan »

ISLAMABAD 17/4 (UPI) Hồi quốc đổi quốc hiệu là «Cộng hòa Hồi Giáo Pakistan» trong bản hiến pháp lâm thời đã được phê chuẩn hôm thứ Hai Bản hiến pháp này nhằm giảm bớt quyền hành của Tổng Thống Hồi.

Quốc hội Hồi đã biểu quyết chấp thuận bản dự thảo hiến pháp với đa số phiếu ưu thế.

Được dự định ban hành vào ngày thứ Sáu tới đây, tân hiến pháp sẽ qui định một thể chế dân chủ nghị trường trên toàn lãnh thổ Cộng Hòa Hồi giáo Pakistan.

Bản tân hiến pháp với 290 điều khoản trong 112 trang đã tái xác nhận thể Pakistan vẫn tồn tại kể từ ngày độc lập vào năm 1947, gồm cả phần đất Đông Hồi bị Ấn Độ chiếm đóng. Các điều cấm đoán hiến pháp qui định, và hiến pháp chống lại sự chia rẽ giữa Đông Hồi và Tây Hồi.

Tuy nhiên theo bản Hiến pháp, việc bầu tổng Tổng Thống Hồi phải được tiến 40 DB Quốc Hội công kỳ tiu trong 1 bản quyết nghị và bản quyết nghị sẽ không thể quá hạn 14 ngày.

ĐT Nhiều : giới nghiêm ở đô thành không nới rộng

SAIGON 10.4 Đại tá Bùi Kiến Nhu Đô Trưởng Sg, vừa cho biết là tiếng phổ nhân tin cho rằng giới nghiêm tại Đô thành sẽ nới rộng, thêm nữa và kêu gọi dân chúng Đô thành không nên nghe các tuyên thất thật gây hoang mang nhg trên.

Đại tá Đô trưởng Saigon nhấn mạnh với các báo động tối đa các trên thì nhân viên công lực an ninh tại Thủ Đô, hơn bao giờ hết được hoàn toàn bảo đảm.

lộc đình ký

◻ nguyên tác : KIM DUNG

HÀN GIANG NHẠN dịch thuật

TIẾP THEO

877. LỤC CAO HIỂN CHẾNG CHỊU UỐNG BÁCH DIỆN HOÀN

Hồng giáo chủ cười nửa miệng nói:

— Thế là hay lắm !

Đại nhân lão lớn tiếng quát hỏi :

— Lục Cao Hiền ! Tay trái quyền chân cái gì vậy ?

Lục Cao Hiền lấy lại hai bước, lo ung dáp :

— Không... không có chi ấy.

Bằng thấy bão nhăng tay trái xuống, nên lại thanh quyền. Hồng Giáo chủ gầm lên :

— Xác tay trái ra !

Tiếng gầm rất lớn làm chấn động lá ngỉ mọi người. Trong tai những tiếng ra vo vang lên không ngớt.

Lục Cao Hiền lượng chuyện sang người ở mấy vòng, rồi từ từ cho tay ra.

Lại nghe đánh «cả hai một tiếng. Viên thuốc trắng rớt xuống đất.

Bọn Hứa Tuyết Đình bắn người cả kinh thất sắc. Đồng thời Lục Cao Hiền kiếu thức không phải thường, lại nhiều mưu trí. Mấu đầu điểm viên thuốc trắng không phải vậy là phải có lý do.

Nhưng bắn người đã nuốt viên thuốc đó mà sao không ?

Hồng giáo chủ lớn tiếng :

— Viên thuốc trắng đó tuyệt kỉm hoàn lam cho thêm thế người chém cường kiện. Sao người vẫn còn đã bình nghi bắn thế mà đều là không chịu uống ?

Lục Cao Hiền lớn tiếng đáp :

— Thuộc bạ... không phải bình nghi giáo chủ. Chỉ vì... lí lão nay thuộc bạ vẫn luyện nội công không ăn. Khi huyết trong kinh mạch chạy không thuận lợi. Vì thế, viên thuốc đó bề nay tuan đã lại đến đâm nay sau khi tọa tức xả tố rồi uống mới cho thêm thể khỏi... khỏi chịu không nổi. Nên mới Hồng giáo chủ lớn lên :

— A ra thế đây ! Lão hãy nhanh nhanh nói cho ngươi chỉ nào không thuộc lại ? Ngươi hãy lấy thuốc ra ngươi điều hòa nội tức là hết ngay. Ngươi hãy lấy thuốc ra !

Lục Cao Hiền lấy [illegible]

— Thuộc bạ không [illegible] giá của giáo chủ, tự mình thông điều dưỡng [illegible]

Hồng giáo chủ thở [illegible]

Người nói vậy thế nào [illegible] thuốc ấy ?

Lục Cao Hiền đáp :

— Thuộc bạ đã lấy [illegible] đều cũng chẳng đáng thế.

Hồng giáo chủ trề môi [illegible] dưới đất nói :

— Thế thì ngươi [illegible] thuốc bia ngay lập tức. Khí huyết ngươi lưu thông không đều [illegible] đó bắn thì lại thông tay không lấy gì đến ?

Lục Cao Hiền ngó [illegible] ngược ngạc nhiên lắc đầu đáp :

— Dạ !

Hồng giáo chủ xuống lương lên, đôi nhiên bắn bằng ngón tay giữa đánh vào một viên Viên thuốc bay lên trên không bằng đầu ngón tay.

Miệng bảo nói :

— Đã tự giáo chủ ! Thuộc bạ đã uống thuốc rồi

Hồng giáo chủ cười hỏi nói :

— Giỏi lắm ! Giỏi lắm ! Trái mặt của người quả nhiên không nhỏ.

Lục cao Hiền đáp :

— Thuộc bạ biết lòng vị giáo chủ ra sức, giáo chủ đã bao cho thuốc giải chất độc trong Độc dịch cảo hoàn, lại cho thêm viên Bách Diện hoàn mà độc tính càng tệ hại hơn. Thuộc bạ chẳng có tội tình gì, không nuốt lành phạt.

Bọn Hứa tuyết Đình đồng thanh hỏi :

— Bách Diện hoàn ư ? Bách diện hoàn là thứ thuốc độc gì vậy ?

Lục cao Hiền đáp :

— Giáo chủ thu thập đủ một trăm con rắn độc để lấy nước nhỉ của chúng để chế thành thứ thuốc này. Tiêu độ chẳng biết nó của chất độc bao không ? Có khi nó thành đại hồ cũng chưa biết chừng.

Nhưng tiếc độ phát gan không đáng tổng thể.

Bọn Hứa Tuyết Đình lấy cảng hoảng hốt, vội lại đồng bên Lục Cao Hiền Nâm người đồng thanh hỏng chế chất trở mặt liền nhìn Hồng giáo chủ.

Hồng giáo chủ lạnh lùng hỏi :

— Sao người biết thuốc này là Bách diện hoàn mà dám ăn nó? Mà đã làm rối loạn lòng người, lại gây chia rẽ giữa chúng ta ?

Lục Cao Hiền trả vào Phương Di Đạp :

— Một bàn thuộc bạ gặp Phương cô nương đang bắt nọa bắt mang trong bọc[illegible]rắn. Thuộc bạ bắt cô bắt rắn làm gì thì sẽ nói là nhằm giáo chủ bắt tên rắn độc thuốc. Phương thuốc Bách diện hoàn cho giáo chủ thuốc bạ được cô nương chỉ thấy trong Độc dịch bí thư. Thuộc bạ thấy nó chẳng biết có đúng là sao ba năm mới phát tác hay kiếm được cho Hồng giáo chủ chữa [illegible] Hồng giáo chủ chưa [illegible] Hồng giáo chủ hỏi :

— Phu nhân muốn kiếm thuốc gì sao không nói với ta ?

Sắc mặt Hồng giáo chủ, mỗi lúc một đen sạm. Lão quát hỏi :

— Phương thuốc của ta sao người lại ngờ thấy được ?

Lục Cao Hiền hiểu mất nhân Hồng giáo chủ rất đắc :

— Phu nhân bắt thuốc Bách diện hoàn mà trong tay giáo chủ tìm thuốc cho phu nhân uống. Thuộc bạ được coi mấy đơn phương mầy ở trong rương thuốc.

Hồng giáo chủ tức giận mắng giọng hỏi :

— Người lại nói những nói cần. Nếu phu nhân trong người khó chẳng lẽ không biết tất là lấy thuốc mà lại phải sai người đi kiếm ? Hương thuốc của ta trước mặt vẫn khóa lại nghiêm mật. Sao người dám mở ra

Lục Cao Hiền đáp :

— Thuộc bạ không dám tự ý mở rương.

Hồng giáo chủ quát hỏi :

— Người không tự ý mở rương, đã thường ta sai người mở rương?

Lão soay chuyện ý nghĩ rất khéo lại hỏi Hồng phu nhân :

— Phu nhân mở rương cho bắn cái ư ?

Hồng phu nhân sắc mặt lợt lạt, khẽ gật đầu mấy cái.

Hồng giáo chủ hỏi :

— Phu nhân muốn kiếm thuốc gì sao không nói với ta ?

◻ CÒN NỮA

ÔNG ĐẠO CÂY

Bộ Thông Tin

Ông trưởng vùng đặc đầu, Vũ văn Giai, đã nói với nhà báo rằng lãnh của sự đoàn ông sẵn sàng đánh rất hăng, nhưng cũng cần ông Tổng Trưởng Thông Tin Trương Bửu Điện và ông trưởng Tổng Cục Trưởng Tổng Cục chiến tranh chính trị làm việc tác động thêm một chút.

Điều ông Trưởng Giai nói, trên mục này nói đã nhiều lần.

Quần đội nào muốn đánh đấm công phải được tác động tinh thần. Yêm trợ tinh thần không phải cứ tặng them tiền phụ cấp chiến đấu mà còn phải được khích lệ bằng những hình ảnh tốt đẹp. Tờ tuần báo Điều Hầu của các cơ quan thuộc Tổng Cục chiến tranh chính trị đã phát hành số đặc biệt về chiến trường Đ3 cao các anh hùng của quân đội vùng đông Ba nhất ở hậu phương cũng làm được một việc tích cực như vậy, các người lính ngoài mặt trận thấy khoái trong bụng.

Còn ông trưởng Thông tin thì không biết ông làm được gì?

Cách đây mấy ngày quận tham chiến, giành nhiều tổng tấc đất; việc điền ra suất thăng trới, cả triệu người lo lắng theo dõi, mà quý bộ thông tin không nghĩ tới chuyện lập Trung Tâm Thông Tin chiến tự. Phải chi cái ngồi nhà gần máy lạnh Trung Tâm, phải chế các cổ Air Việt Nam lại được biệt phái sang tiếp khách kỳ giả ngoại quốc, phải chi các bộ thông truyền tin nhanh hơn thì được đông báo tin chiến sự nóng hổi cho đồng bào theo dõi.

25 GIỜ TRÊN ĐẤT KHO — 25 GIỜ TRÊN ĐẤT KHO — 25 GIỜ TRÊN ĐẤT KHO

BÁC SĨ THƯỜNG TRỰC

Thứ năm 20.4.1972

Buổi trưa từ 12g đến 14g30

Buổi chiều từ 19g đến 7g sáng thứ năm

BS. Đặng ngọc Tông	2A	Ax Điện	CHOLON
— Hoàng Cẩm	621	Đường Tự qui Cấp	SAIGON
— Thái Minh Hằng	412	Vĩnh Viễn	SAIGON
— Phạm ngọc Giao	241		CHOLON
— Trương thị Kim Loan	28	Hòa Hưng	SAIGON

Giựt súng NDTV bắn chơi đạn nổ trúng đầu một nữ công chức

SAIGON 19.4 Trưa 17.4cầu Nguyễn Quý Đức thì nhà ở cư xá Lữ Gia và là đoàn viên Tự vệ khóm 38 Phường Phú Thọ Đông đang gác tại trụ sở thành lính cả người bạn tên Ng văn Thanh đến gặp lấy khẩu súng của cậu này rồi quay ra đường bắn cho cô đỡ đội ngay lúc đó một nữ công chức tên Lê thị Thu, tổng sự tại Saigon Thủy Cục ngồi trên công xa chạy ngang đường Hồng Thập Tự bị trúng đạn vào đầu bắt tiếng ngay trên vũng máu. Nạn nhân được chở vào bệnh viện cứu cấp con tên Thanh bỏ trốn khiếu cậu Quý bị mất vẻ hết thẩm vấn.

Phi lít giả lobô phủ lít thiệt.

SAIGON (19.4) Lúc 3g sáng 18.4 nhân viên Cảnh sát đã bắt được 36 đương Sư vạn Hanh, bằng trong thấy 1 người đàn ông lạ mặt đi trong gió gió nghiêm lạ mang theo 1 cây kim sắt ẩn chân lại xét hỏi, thì người này xuất trình 1 giấy tự vụ lịch 1 chứng minh thư mang tên Nguyễn v Xuân CSV tại Gia Định. Cảnhsát xem kỹ thấy hình không có dấu nếu lửa bắt nẻ bởi thấm vào nên y đành thú thật tên chính là Lê v Minh 30t

Mượn nữ trang đeo giựt lẻ rồi trình luôn, i cô y tá đi ở Sp

SAIGON (19.4) Sáng rồi qua cô Trần Thuỳ Kiều 20t, thay mặt nhà ở đường Bùng Binh, có người bạn tên Lê thị Mỉ 20t, nhờ y tá cho phòng mạch bác sĩ mượn đồng nữ trang đều bằng mượn đồng hồ về Lấc rồng đã đi Vũng Tàu chơi cho vui. Cô Kiều liền đưa cho cô Mỉ mượn, không ngờ đến hôm sau cô vẫy đã trở về phòng lại không chịu trả gì cả. Cô Kiều bắt thì cô y tá trở mặt chửi phăng không có mượn. Quá bức lòng cô Kiều liền tới bót trình sở chức trách. Cảnh sát bắt cô đưa về bót và cô vẫy đã bị giải tòa ngày 15.4.

Bà M không phải người yêu cũ của ông Th

SAIGON 19.4.— Bà quả phụ Bùi đoàn M ngụ tại đường Võ Kiệt CGB, vừa cho biết gửi bà và Ng hữu Th (ở đường Bùi thị Xuân), hoàn toàn có mối tình trong

Nam coi súng lụ, 1 cậu trở thành «đặc nhân».

GIAĐỊNH 19.4 Hồi 17g chiều 17.4 anh Trần văn Nghĩa 29t, ngụ ấp Bắc ấi 10 xã Bình Hòa, lượm được khẩu súng bắn bắn phão ngoài đường đem về trụ sở ấp khoe với mọi người. Lúc ấy có cậu Tô m Phương 17t thấy hay quá nên cố giành giựt để xem rồi lấm súng nổ, đạn phim trúng ngay con mắt bên phải của cậu này, khiến người ta phải chở vào bệnh viện cứu cấp.

Chích con bịnh suýt chết ông thợ lại nhận phanglà đốc tờ để chạy tật

SAIGON (19.4) Lúc 18g chiều 17.4 ông Trương quang Tính 43t (ngụ tại hẻm 66 đường Lách binh Thắng khiến người bị cảm nào mới ông Lê văn H.(ngụ tại đường Tông Lung) đến chích thuốc dẫm. Nhưng không biết bao nhiêu lần mà ông H. nổi cơn nổi nóng lên mà chửi kim ra thì bịnh nhân liền lấy quay ra bắt lính nhân vậy, thì bợt mặt và cảng có mình mầy khiến ông H bỏng ay vội chế đến bịnh viện cứu cấp.

Sau khi khám nghiệm, bác sĩ tại đây thường cho biết bịnh tình ông Tính đã ngày nặng, chưa rõ có thoát khỏi tổ thần không ? Do đó ông H. đã lo, tìm kế chạy tội. Bằng bằng sự hay mà vội chạy đến bịnh viện thăm chăng, và phát giác ngay ra người vừa chích suýt chết chồng mình đã áp nói tên. Cách vài bắt tên Ngọc ở nơi tên. Cách vài bắt tên Ngọc ở nơi tên. Cách vài bắt tên Ngọc ở nơi tên.

Đang ăn hàng giữa lộ, ông cò xuất hiện vô trúng 2 đu đăng khét tiếng

GIAĐỊNH 19.4 Hồi 13 giờ ngày 18 4 nhân viên CS đi tuần tới ấp Tây (Phú Nhuận đã bắt được 2 tên du đăng khét tiếng giữa chợ (ông cò đưa của đồng bắc) tên là Nguyễn giao Hiệp 22t và Trương Hoàng Tuấn 17t giữa lúc 2 tên này đang chích ngồi ăn ở đường đã cuộc của tại đường Nguyễn Minh Chiếu.

Ngoài ra, công vào ngay nơi trên, cơ quan CS đã bắt được tên Lê văn Sang 17t ngụ tại Hương lộ 14 chuyên mua cướp giựt xe Honda và đã nằm trong của khách đi đường, cùng bà Nguyễn thị Muốn 52t, chuyên hãm thu đã giựt của bọn cướp giựt. Tất cả những người bắt lượng trên đều bị cảu lưu đã lập biên bản giải tòa.

Không thể NDTV : Thêm 7 mạng vô bót

GIA.ĐỊNH.. (19.4) Ngày 17.4, Cảnh sát Gia.Định xảy ra 7 người đi đường và đã bắt thêm 7 thanh niên vô tội không có thẻ đoàn viên NDTV. Tất cả đều bị đưa về bót lập biên bản.

Khám phá ổ tiêu thụ xe gian

GIA ĐỊNH 19.4— Ngày 17.4 Cảnh sát Tân Tạo quận Bình Chánh đã chặn xét tên Dương văn Hoa 44t sắt giấy xe Honda, tên này lại xuất trình thẻ chủ quyền giả mạo. Bị giải về bót. Hỏi thú nhận đã mua chiếc Honda của tên Ng văn Ngọc 42t cùng ở ấp nói trên. Cách vài bắt tên Ngọc xét nhà thì lại ra nơi đây là 1 tổ chức mua bán xe ăn trộm

Xổ Số Kiến thiết

Mở ngày Thứ Ba 18-4-72

Loại : 4C1, 4C2, 4C3

4 C4, 4C5, 4C6, 4C7

— Trúng 400đ.	03
— Trúng 2.000đ	446
— Trúng 4.000đ	060
— Trúng 20.000đ	7787—0177
— Trúng 40.000đ.	56 951
69.685 — 64.550 —	30.782
05.552 —	64.954
— Trúng 200.000đ	951.399
491.474 — 400 655 —	907.541
— Trúng 400.000đ.	301.279
657.644—135 779 —	677.065
— Trúng lô độc đắc 4.000.000đ	

856.602

— Trúng an ủi 8.000 đ : [illegible] số xổ vô số trúng lô độc đắc chỉ sai một con số ở bắt cứ hàng số nào

CHƯƠNG TRÌNH THỨ NĂM 20-4-1972)

Việt Bảng Tần số 9	Mỹ Bảng Tần số 11
18g00 Đài hiệu—Quốc kỳ	12g00 News
Giới thiệu chương trình	12g05 High chaparral
18g05 Tin ngắn	13g00 News
18g10 Chiều bài	13g05 Laugh in
19g00 Thăng cảo	14g00 News
19g05 Thời vụ hàng tuần	14g05 Mannus welby MD
19g15 CT Giải Tả Hồng Vương	15g05 Men From Shiloh
của Ủy ban Xây Dựng	16g30 Nanny the Professor
Quốc Miếu	17g00 News
20g00 Tin tức	17g05 US Navy present
20g30 Tiếng nói Đồng viêu	17g30 Relar derby
21g00 Bình luận	18g30 Life around US
21g10 Tiếng nói đồng viêu(tiếp)	19g00 News
21g30 Điểm báo	19g30 Bill cosby
21g40 Nhạc Kịch «A Đao Sạy»	20g00 Sports
22g30 Tin chọn lọc	22g00 News
22g40 Thời sự quốc tế	22g05 Dean Martin
22g45 Nhạc Kịch (tiếp)	23g00 Tonigh show

Đài hiệu—Quốc kỳ

Nhật ký

BÁCH TUYẾT • NGÂN GIANG • TÀI phụ trách

Viết cho người ở Quân Y Viện Đô Vinh

● THIÊN-THU

(TIẾP THEO)

Tôi lắng nghe anh nói, khuôn mặt anh như một bức tượng khắc dưới Em thương anh biết mấy cho vừa? Thiếu Hoạt cũng bị thương, mất nửa ngón tay cái.» Tôi hoảng hốt: «vậy sao, hiện giờ anh ở nơi đâu?» Anh chỉ cho tôi nhìn sang dãy nhà đối diện, cũng màu vàng. Ở hành lang, những thương binh trong đồng phục màu xanh đang đi lại. «— Anh ấy đang chuyện Sơrum, mê man». Anh nói vậy và tôi đã đang muốn đi thăm cũng đành hẹn lần sau. 12 giờ, tôi ra về chu Anh nghỉ trưa. Nhìn tất cả mọi người trìu mến, thay cho cái vẫy tay.

Anh đưa tôi ra rửa tiền đôi nạng cũ còn bóng vernl. Tôi lặng người đi vì cảm xúc nhưng cũng cố mỉm cười với Anh, «cho Anh cụ cười đẹp nhất của em».

Buổi chiều, tôi trở lại Quân y viện. Bóng mặt trời dài trên những thảm cỏ xanh, những hàng cây trên cao lay động. Đó đây, những thương binh đang tắn bộ. Trên thân thể các anh đều có ít nhất một phần được quấn băng trắng xóa, dày cộm. Tôi tìm đến nơi anh Hoạt nằm. Anh có vẻ bất ngờ. Dường như anh không tin ở sự có mặt của tôi Nhưng sự ngỡ ngàng cũng qua mau.

Tôi nhiệt tình thăm hỏi anh, và anh cho tôi xem bàn tay trái quấn băng chư hụt đi vì rửa ngón tay đã mất. Anh đưa tôi ra hành lang phía sau trò chuyện. Tựa vào lan can, anh nhìn xuống dãm tân binh đang tập hợp ở dưới, bảo tôi: «— Họ là những con thiếu thân sắp sửa lao mình, cũng như tụi anh». Trong giọng nói của anh, có một cái gì như chua xót đắng cay. Thoáng chốc, tôi thấy mình thật vụng về khi cố tìm ra những câu nói «vừa phải» để an ủi anh. Anh hỏi tôi có nhớ bài Chiến SĩVô Danh liồi Tiểu học? Tôi gật đầu. Anh tiếp, giọng nói trở nên nhiệt thành: «Chính họ mới là những chiến sĩ vô danh, vì họ đã chiến đấu và gục ngã âm thầm. Có thể, họ còn can đảm hơn cả Nguyễn văn Dương. Nhưng bởi vì họ không có cấp bậc, bởi vì họ không phải là bạn của Trần thiệu Thanh nên họ không được tuyên dương công trạng, không được cuộc đời nhắc nhở». Tôi vô cùng đồng ý với anh.

Anh còn nói về những cảm nghĩ của mình về tình yêu, cuộc đời, và nỗi lạc lõng mỗi khi trở về thành phố.. Tôi chợt nhận: ra rằng anh đã «viết văn» trong lời nói mà chính anh không hay biết, anh đã diễn tả nội tâm của mình một cách say mê, thành thật. Đem ý ghi xây nói với nhỉ, anh lắc đầu quẫy quẫy: «— Thôi ở thôi, tôi lắm! Dừng, đã bảo dừng». Trong giây phút, tôi như thấy lại một Thiếu úy Hoạt trẻ trung yêu đời của những tháng trước đây, ở Cầu Lợc Bộ Long Bình, khi anh nói cho tôi nghe tiểu sử của bức tranh «Vươn Lên», có những bàn tay nhưng lăng ngực gầy guộc, mà tôi gọi đùa là bức tranh «Kinh Tế Mùa Thu». Khi từ giã, tôi chúc anh đêm nay ngủ ngon.

[] CÒN NỮA

ĐIỆN ẢNH

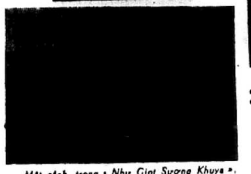

Một cảnh trong «Như Giọt Sương Khuya», phim sẽ chiếu vào cuối tháng 4 sắp tới

Phim «Như giọt Sương khuya» sắp ra mắt khán giả

Cuốn Phim mau đầu tiên của Việt Ảnh «Như giọt Sương khuya» vừa in xong và sắp được trình chiếu vào khoảng cuối tháng này tại 9 rạp lớn tại Đô Thành.

Được biết Như giọt Sương khuya» do Việt Ảnh thực hiện dưới quyền đạo diễn của Bùi Sơn Dzân Cameraman Trần đình Mưu, với các tài tử Bạch Tuyết Trần Quang, Đoàn chấu Mậu, Tâm Phan, Thường Vi «Như Giọt Sương Khuya» còn có 1 tênkhác là «Không gọi chú bằng Anh» là 1 phim tình cảm thuộc loại phiêu lưu mạo hiểm đường tăng. Theo lời 1 số đông người đã dự buổi chiếu thử tênNhư Giọt Sương Khuya có hình ảnh đẹp, điều cuối vững vàng và thực hiện công phu.

(QUỲNH KỲ)

SINH HOẠT

TRƯƠNG DƯƠNG • THIỆU GIANG • TRẦN VĂN LÊ • PHẠM HUỲNH TÂM LÀNG • MAI LÂN

KIẾN TRÚC

Vấn đề xây cất đền thờ Quốc Tổ

Dân Việt từ lập quốc tới nay tính ra đã có tới 4000 năm dự vị thêm ngày truyền Tổ của dân Việt là Vua Hùng Vương nhưng dài theo lịch sử xây cất của dânViệt cho tới nay, hầu như Tổ chưa có 1 chỗ cho ra chỗ đã «đung thân» hầu con chiêu tới cúng bái trường nhớ công ơn dựng nước truyền nhi. Dưới chế độ quân chủ thì đầu sao điều này còn có thể hiểu được vì nhu cầu cũng có của mỗi triều đại đã khiến họ chỉ nghĩ tới việc xây đựng các lăng tẩm đền đài cho những vua của riêng mỗi triều đại trang-Vương Vương là nhiều con có tính chất của 1 nhân vật thuộc huyền sử.

Sau năm 1954 đất Nam bộ vốn mới mẻ và chịu ảnh hưởng sâu của Pháp trở thành 1 QG có tên VNCH do 1 vị nguyên thủ gốc đạo Thiên Chúa, vấn đề đền thờ quốc tổ qui cũng không có lý do đặt ra đối với một người chịu ảnh hưởng của một tôn giáo được nhập cảng vào Việt Nam do một âm mưu chính trị hơn là thuần túy tôn giáo. Kịp khi xảy ra biến cố 63, 1 phong trào nổi lên nguồn được phải đồng mạnh liệt hơn bao giờ hết. Vấn đề xây cất cho tổ 1 cái đền được đặt ra từ đó với 1 số đông kể những cái gọi là ủy ban Vận động Xây dựng đền thờ Quốc tổ được thành lập không phải ở thủ đô mà còn lan tràn ra các tỉnh, các địa phương.

Theo chế độ bài của chúng tôi thì người 1 ủy ban của Phủ Quốc Vụ Khanh đặc trách Văn Hóa và riêng tại thủ đô đã có tới 4, 5 cái ủy ban tương tự. chưa kể lại mỗi địa phương có nơi đã thành lập xong ủy ban, có nơi đang rục rịch thành lập nhưng điều đáng lo ngại hơn hết là tinh trạng người ai xây lập ủy ban và xây cất đền thờ tùy theo sự vận động tế thay vì theo 1 số tiêu chuẩn chung mà Phủ QVKVH cần bắn phân phối để ra và theo đó việc áp dụng các tiêu chuẩn đó nếu không trong tương lai tất có thể xảy ra những chuyện loạn thảo loạn thành tai hại không lường được, chưa kể những lợi dụng của bọn người cất chính uống nhờ vào tính đã tin mê tín của người Việt hầu thu lợi hoặc nhằm 1 mưu đồ chính trị nào đó.

Chính "trong chiều hướng nhân xây dựng ấy chúng tôi đã tiếp xúc với kiến trúc sư Dương mạnh Hùng, một KTS trẻ tuổi, nhiệt huyết nguyên là Phó chủ Tịch Tổng Hội Sinh viên Sg nhiệm kỳ 1966 và là tác giả đồ án kiến trúc đền thờ Quốc Tổ Hùng Vương và cũng là ký viên Kiến trúc của hội Đền Hùng Vũng Tàu.

Tiếp theo, chúng tôi xin giới thiệu đồ án xây cất đền thờ Quốc tổ tại tỉnh Long Khánh và cuối cùng đặt vấn đề với Phủ QVK đặc trách Văn Hóa trước khi giới thiệu công trình nghiên cứu 1 đền thờ Quốc tổ làm của bản của kiến trúc sư (Diplomable) Trần quang Đạo.

Chúng tôi gặp KTS Dương MạnhHùng nhân ngày khánh thành giải đoạn 1 của ngôi đền thờ Quốc Tổ đầu tiên được dự trù xây cất qui mô, trong nghiệm vẻ xứngđáng để thờ phượng Quốc Tổ (CP)

NGÀY MAI: Cuộc phỏng vấn KTS Dương Mạnh Hùng đồ nhân viên Châu Phương của nhật báo Sáng Thần thực hiện.

CÔNG TRƯỜNG ĐỀN THỜ QUỐC TỔ HÙNG VƯƠNG

NHÂN VIỆC NHÀ VĂN SOLZHENITSYN ĐÁNH ĐIỆN AN UI H.L.V. THUY ĐIỀN ĐỪNG BUỒN VÀ DI CHÚC MỀ ĐAI NOBEL CHO CON

NIỀM TIN YÊU CỦA MỘT NGƯỜI CẦM BÚT

□ TRÙNG DƯƠNG

(TIẾP THEO)

Bây giờ đây biết rằng sẽ không bao giờ có thể tự tay nhìn vào đó dưới cho khi còn sống nữa, Solzhenitsyn không vì thế mà buồn phiền. Trái lại, ông còn an ủi người khác đừng vì thêm buồn, vì chương lachuyện lâu dài, «Chúng ta có thể tới buổi lễ trao giải nay lại nhiều năm sau» Đó là cả một thách thức trước áp bức đành cho quyền sáng tạo của văn nghệ sĩ! Nếu tôi không lãnh danh dự đó, con tôi sẽ lãnh. Và đến thế hệ của con tôi, chúng sẽ làm lại tất cả và do là điều chắc chắn. Lịch sử nhân loại đã chứng minh điều đó và lịch sử nhân loại cho chúng minh nhiều điều khác nữa: rằng đó áp lực nào và đầu ở đâu không thể triệu diệt được con người muốn thoát lưu muốn sống trong thực hữu hạn với mình, với đời.

Cuộc sống hôm nay cần niềm tin

Tôi có vai người bạn thân, không biết có phải vì họ sống nhiều thấy nhiều và do đó biết nhiều hơn thì không, nhưng hễ thấy ra là rất giống bì quan đến độ nhiều lúc, đi nhớ thương nhưng tôi rất e ngại sẽ chuyện với họ hoặcgiảo nóichuyện với nhauthiếuđầu thì nào cũng xảy ra tranh biện. Tôi thường tự đuyệt xét trước khi xét bạn bè. Chắc tôi không đến nỗi không biết những điều họ biết đâu. Có điều chắc chắn là tôi cũng không phải là người mà bản chất «ưa lạc quan bởi vì tôi tự thấy tôi thường xuyên phải phản đấu với chính mình trước những «xâm lăng» của các luận điểu bi quan yếm thế đã ngoi lên và phóng một cái nhìn xa hơn vững hơn.

Tôi hiểu rằng thế hệ tôi đang cần 1 niềm tin, niềm NVN đang cần 1 niềm tin đã tồn tại.

Vì vậy, đề bài thức bài viết về Solzhenitsyn, tôi thiết thà những vị thức giả, những vị đã lo nuôi nấng nếu thấy mình không cần tôi ở cái gì nữa thì hãy im lặng, hãy rửa tay gác kiếm như nhà văn nhà báo Chu Tử vừa làm. Bằng không quí vị thì gây nhanhnặng tượng bởi cái sự biếtquá nhiều (mà không trọn không đạt) của quí vị thời vì điều do phòng ích lợi gì cho ai chính quí vị cho?

TRÙNG DƯƠNG

TIN VẮN SINH HOẠT

Hoàn trả cácđồ phẩm dự giải Vănhọc Nghệ thuật 71.

Các văn nghệ sĩ có tác phẩm dự giải Văn học Nghệ thuật 71 hãy liên lạc vớiBan tổ chức giải thưởng tại Văn phòng Quốc vụ Khanh Đặc trách Văn hóa, số 8 đường Nguyễn Trung Trực Sg trong giờ làm việc để thu hồi tác phẩm của mình.

Phủ Quốc Vụ Khanh Đặc Trách Văn hóa cho biết thời hạn chót hoàn trả các tác phẩm dự giải nói trên sẽ chấm dứt đúng 18 giờ ngày 2-5 và không có trễ hạn.

Quả thời hạn Ban Tổ chức giải thưởng không chịu trách nhiệm về mọi sự thất lạc hay hư hỏng nếu xảy ra.

HỘP THƯ SINH HOẠT

Trong chiều hướng phục vụ hữu hiệu ban đọc hộp thư sinh hoạt được mở ra (cùng khuôn khổ cũ) báo này đã tiếp nhận mọi thắc mắc về y học, luật pháp, quản trị xã hội, của qui vị đặc giả Thư từ hỏi về y học xin đề tên BS Bích, về Luật pháp đềLuật gia Hiền Minh Quản trị gởi về ô. Hưng Phong địa chỉ tòa soạn ST 135 Võ Tánh Sài Gòn.

• Sau khi trị bệnh nấm phổi dứt, da thâm và tái trị bằng cách nào?

ÔNG HKP (HẢI QUÂN) HỎI:

Tôi bị đau cách đây 2 năm, theo lời BS thì là bị nấm phổi. Sau khi chích streptomycin và uống Bpas calcium 3 tháng sau đó lại được chụp hình phổi lại, và BS cho phổi là TPN, cho tôi biết đã lành bệnh. Tuy nhiên tôi vẫn cứ ho và sốt kỹ, mỗi một trong người. Hơn nữa nước da tôi tái xấu (đen tái và xanh), và khi dùng thuốc trụ sinh trị lao, thì ự nhiên mới dưnvi của tôi bị lở, rồi thêm đau lưng rất khó coi! 1 BS cho biết đó là vết thẹn sau đã sau là vì gan yếu Tôi đã uống thuốc gan mà tình trạng sức khỏe cũng vẫn vậy thôi. Tôi rất lo lắng vì luôn luôn ho, nhức đầu, khó ngủ mà sin đi nằm nhưthường thì không được. Xin BS giải đáp giúp cho

Trả lời:

Vẫn đề nấm phổi thì dùng khoảng cho phép lo lắng nên vì cho cứ vào kết quả chụp hình phổi (1PN như vậy là ong đã khỏi bịnh rồi.

Những triệu chứng da tái đen xanh ho nhức đầu khó ngủ ; nước mới là do một nguyên nhân khác, cần phải có khám bịnh trực tiếp mới định bệnh được.

Vậy ông nên đến một bác sĩ hay y viện Cộng Hòa cho coi và theo dõi tình trạng sức khỏe của ông cho tới lúc bình phục hẳn.

Đề sao bệnh của ông không phải là tuyệtvọng khuyên ông đừng quá lo lắng và phải kiên nhẫn. Ông nên đi bộ tập thể dục mỗi ngày nữa giờ và nhiều rau cải và trong khi chờ đợi xự khám nghiệm của BSuông Calcium Sargel ngày 2 lần, mỗi lần 1 ống 3 cc bổ dưỡng phổi.

Cho về phần mồi thâm, ông tới xin khám tại trại Giải Phẫu bổ bích Tổng y viện Cộng Hòa. Tuy theo vết sẹm, ong có thể được giải phẫu cắt đi là hết.

(BS Bích)

RAO VẶT • RAO VẶT • RAO VẶT • RAO VẶT • RAO VẶT • RAO VẶT • RAO VẶT • RAO VẶT • RAO

THUỐC
Biếng ăn mất ngủ
Uống RÉACTIN (Béta)
— Ăn ngon, mau đói
— Lâu cân nhanh chóng
— Dễ ngủ yên.
Bán tại các nhà thuốc tây

Sirop Promethol
Thơm ngon dễ uống
Phong ngứa, uống Promethol
Nổi mề đay, uống Promethol
Ho ban uống Promethol
Khó ngủ uống Promethol
Viện Bào chế Yaron
57, Nguyễn Du, Saigon.
01BYT, Ngày 15/1/72

Đau Bao Tử
Đau Ruột— Đau Bụng. Kinh niên. Hay ăn uống không tiêu, no hơi, sinh ruột, ợ chua uống Dưỡng Tỷ Hoàn «Ông Tiên» gần 40 năm danh tiếng. Cả bán lẻ các tiệm thuốc Bắc. KNBYT số 849 ngày 20-11-63

Bịnh trĩ Tử cung, yếu sinh lý đau lưng
Trị khỏi mới nhậnthêm kếquả 100%
Dùng thuốc gia truyền trị dứt nọc gốc trĩ, tiểu ra máu, mạch lươn, sa trĩ, sa tử cung, đau dây chằng, huyết trắng, di mộng tinh, bất lực, nhức mỏi. Bào-đan đưa gốc trĩ ra ngoài rụng ốm, không đau vẫn trở vừa đi làm được, đặc biệt ít nhà mà mau lành quân công được giảm phí.
Anh chị em nghèo được giảm đó. Ở xa có phòng nghỉ miễn phí. Có nhận trị tận nhà riêng nếu bịnh nặng.
524Hồ Phan đình Phùng Saigon.

Xỗ Thuốc Xỗ «Nhành Mai»
Xỗ đàm độc, phân uống nhiều lái kim và trị bón. Sau khi xỗ rất khỏe khoắn. Các tiệm thuốc Bắc đều có bán.
KNBYT số 535 ngày 20-11-63

nôn mửa nấc cục
Các bà có thai ọe mửa, trẻ em cảm sốt, uống thuốc:
AVOMIT Điều hòa những hỗn loạn của bộ tiêu hóa. Có bán tại các nhà thuốc tây.

Con nít dơ miệng
Lưỡi trắng — Tựa lưỡi, có mụn trong miệng, dùng:
Septol Collutoire
Vệ sinh hàng ngày cho trẻ em con bú vú. Không độc. Có bán tại các nhà thuốc tây.

Nhà một từng lầu
Mặt tiền đường 32m x4m gồm 4 phòng ngủ và khách trang trí sân kỹ có máy lạnh được mát, đầu 4 giây bus 175 luôn đã đạc. Hỏi 194 Lý Thái Tổ Saigon.

CHỢ TIVI *Hoặc kêu đích danh là :* **VẠN KIM TRUYỀN HÌNH**
124 GIA LONG SAIGON, ĐIỆN THOẠI 93.436
Cái tên hiện mà bà con mình thường nhắc nhở và giới thiệu mỗi khi có người thân hoặc bạn bè quen thuộc cần mua sắm hay sửa chữa Tivi.
Nơi sửa ivi chắc ăn, buôn bán tín nhiệm nhất nư ở c

XÀ PHÒNG KHỬ TRÙNG
FISODERME
— Trị rôm sảy, ngứa lở, mụn đỏ
— Da mặt nhờn, mụn trứng cá
— Rửa cơ quan sinh lực
— Sạch da dầu, hết gầu

MINI ELECTRONIC CALCULATOR
Danh tiếng khắp Thế Giới được hoan nghênh nhiệt liệt ở V.N.
Máy tính Điện tử « MINI SANYO » tính đến số
9,999,999,999,999,999
□ GIÁ RẤT ĐẶC BIỆT
□ *Kiểu nhỏ, đẹp nhẹ, (1kg), xử dụng dễ dàng, không tiếng động, bất cứ ở đâu (xài Pin và Điện)* □ *Cộng, trừ, Nhân, Chia liên tiếp*
□ *Kết quả tức thời (1/10 giây) không bao giờ sai, trên khung ảnh với 16 số* □ *Bảo đảm 1 năm*
□ **BẢO TRÌ VÀ SỬA CHỮA NHANH CHÓNG:**
Do kỹ sư Nhật và kỹ sư Việt Nam tốt nghiệp tại Hoa Kỳ về máy tính điện tử đảm trách.

CÔNG TY XUYÊN - SƠN SANYO
52 Nguyễn Huệ Saigon ĐT 20.070 và 96.871

VITAMULT chứa trong mỗi giọt thuốc 9 chất cần thiết cho trẻ em mau lớn và khỏe mạnh luôn tránh các bệnh truyền nhiễm dễ mắc khi thiếu sinh-tố.
VITAMULT bào chế tại Thụy Sĩ nhập cảng lần đầu vào Việt-Nam.
VITAMULT rất cần cho trẻ sơ-sinh, trẻ con trong thời kỳ lớn và lúc trị bệnh
VITAMULT dễ uống lại vô độc hại

BỤ BẪM nhờ VITAMULT
1 GIỌT THUỐC: 9 CHẤT ĐỂ MAU LỚN

● 8 Lê Huân, Quảng Trị ● 36 Duãk Bộ Lĩnh, Huế ● Hộp Thư 299 Đà Nẵng ● 237 Vã Tánh, Quảng Ngãi ● 177 Nguyễn-Huệ Qui Nhơn ● 64 Quốc lộ 1 Tuy Hòa ● 126 Độc Lập Nha Trang ● 63 Thống Nhứt, Phan Rang ● 88 Trần Hưng Đạo, Phan Thiết ● 39cHàm Nghi và 130A Phan Đình Phùng, Đà Lạt ● 106A Lê Lai Cư xã ĐoànKết : Cam Ranh ● 56i22 Phan thanh Giản : Long Khánh 1 Gia Long VinhLong ● 66LêLợi KiênPh.

SÓNG THẦN

THỨ NĂM 20-4-72 ● BÁO TỈNH KỲ 98 ● NGÀY 07-03 NHÂM TÝ

Phụ trách: HOÀNG-PHONG, TÂN-DÂN, VÕ-THẾ-NGỌC

● 1 Nguyễn đình ChiêuPleiku ● 63 Quang Trung, Ban Mê Thuột ● Đầu xã Mỹ Biên Hòa ● 11315 Châu văn Tiếp, Bình Dương ● 45 Tự Do Phước Long ● 11A Bạch Đằng Phước Tuy ● 2915 Thủy Vân, Vũng Tàu ● 25 Minh Mạng Cần Thơ ● 115A Lê 3 Khánh Hòa, BaXuyên ● 79 NguyễnHuỳnhCảnh,Châu Đốc ● 7 Trần hưng Đạo Sadéc. ● 111 Lâm Quang Ký RạchGiá ● 7 Chương Dương Bình Tuy ● 81/9 Trần hưngĐạo TâyNinh ● 221/22Yersin KiênHòa

Thêm những chi tiết mới và xác thực về một ông đầu Quận tại tỉnh Long An

QUẬN TRƯỞNG TÂN TRỤ HÚT MÁU NGHĨA QUÂN

□ Điều tra của LONG AN

Trong số báo phát hành ngày 17-3-72, nơi trang báo Tỉnh, chúng tôi có đề cập đến việc ông Quận trưởng Tân Trụ, Long An, Thiếu tá LVM có những hành vi tham nhũng, hút máu Nghĩa quân.

Nay chúng tôi tiếp tục mở cuộc điều tra một số nạn nhân khác để giúp chính quyền loại trừ phần tử thối nát, bất xứng làm ung thối nền H.C. Quốc gia đồng thời nêu lên những khía cạnh trở ngại khó khăn trong việc điều tra của giới hữu trách :

— Các NQ Xứ và Nguyễn văn Hồn thuộc Bình Tịnh bị thuyênchuyển đến đồnCầuDưa Xã Tân Trụ, được trả về đơn vị nguyên thủy phải nạp Quan Quận một người 20.000đ. (1)

— NQ Tâm và Huỳnh văn Thọ, phụ trách điện khí tại thị trấn Tân Trụ bị thuyên chuyển đến đồn An Lái xã An Nhựt Tân,phải nạp mỗi người 10.000 đồng mới được trở về sau 20 ngày bị lưu đày. Riêng NQ Huỳnh văn Thọ nghèo xơ xác con đông, mụ già trên 60 tuổi, phải vất vả chạy tiền tăn vay tiền và kết hụi cắt cổ mới có đủ số ăn định.

— NQ Nguyễn văn Tiềm tự Đực, xã Bình Tịnh được tuyển dụng làm phó Trưởng ấp A.N phải đóng 30.000đ và tốn hao ăn nhậu khoảng 20.000đ.

— TBT/NQ Nguyễn văn Chánh (Hồi chánh viên) Xã Bình Tịnh hàng đêm đến thuộc viên dã phục kích, thường đến nhà Vũ nên QT tỉnh nghi hoạt động VC, bắt cầu lưu 15 ngày Sau khi trả tự do buộc đương sự phải nạp 30.000đ nếu không sẽ bị đưa đi thi hành QD, đã đồng ý bồi tiền.

(Tất cả tiền bạc của NQ nạn nhân đều qua trung gian của Chuẩn úy Phẩu, Trưởng Ban Quản xã Chi khu vừa bị thuyên chuyển khỏi quận).

— 4 thường dân ở Xã Bình Tịnh đang xây cất nhà mới liên bị lệnh Quận trưởng cho ngưng vì thiếu giấy « Kiến thiết » nên phải biết điều mỗi người 20.000đ mới được xúc tiến.

— Đoàn tên Ngang (QT mời trực tiếp)

— Nguyễn văn Trương.

— Phan văn Sơn tự Tư Sơn (không phải Phan Hồng Sơn tự Sáu Sơn nêu ở ST ngày 17-3-72 xin đính chính) qua trung gian cựu Xã trưởng LVH chuyển giao.

— Đêm mồng 4 rạng 5 Tết vừa qua, ông Trần văn Cuộc, CB Thông tin xã Bình Tịnh đột nhập tư gia ông Nguyễn văn Đô tự Phó Mã, cạy tủ lấy 4000đ. Khi ông Đô phát giác liền bị tênCuộc bóp cổ,gia đình trì hô lên, chính quyền xã sở tại đến bắt và lập biên bảngiải giao về quận về tội hành hung, cố sát. Tên Cuộc lo lót Quận trưởng 40.000đ qua trung gian bà LTN tự NG. (Chợ Tân Trụ) nên được trả tự do về tiếp tục công vụ (thay vì phải giải Tòa).

— Ông Đặng văn Bòn, Xã Trường Bình Tịnh Đông về ý làm mất con dấu (mộc) của UBHC Xã, phải nạp 30.000đ mới được Quận không làm khó dễ (do Thị Tư Ánh vợ ông Bòn tiết lộ)

Đây chỉ là việc làm ăn ở hai ba trong số 12 xã của ông quận Tân Trụ. Trong những loại điều tra kế tiếp chúng tôi sẽ liệt kê danh sách với đầy đủ chi tiết 24 Trưng độ Trưởng NQ nạn nhân, một số Lãnh đạo viên NDTV bị viên Quận Trưởng làm tiền khủng khiếp và điểm mặt chỉ tên tập đoàn tham nhũng với một kế hoạch đầy chuyên quỉ mô và tinh vi từ xã đến Quận, Tỉnh nếu chính quyền Trung ương cố tình duy trì quân đường viên Quận trưởng ác ôn LÜM.

Kế hoạch đối phó của ông Quận trưởng và những khó khăn trong việc điều tra của giới hữu trách

Sau khi số báo ST ngày 17-3-72 đến tay Quận trưởng đã có liên cố sự phản ứng kịp thời sau đây :

— Cấp tốc cho người đến các sạp báo ở Thị trấn Tân Trụ thâu mua hết đem về (nhưng vẫn có một số đồng bàn lén lỗi mua được nên số người hiểu kỹ tự tập đón đọc và báo tán xôn xao) đồng thời triệu tập ngay. «Bộ Tham Mưu tham nhũng» để đặt kế hoạch vô hiệu hóa cuộc điều tra bằng cách phải một số ST quan chấn để rỉ tai, hướng dẫn lời khai cho các nạn nhân (dân sự NDTV). Ông Quận trưởng cũng thân hành đến các đơn vị đồn trú có NQ nạn nhân để tiếp xúc sinh hoạt,mời NDTV đến VP riêng để sinh hoạt thêm mặc dù đã có phái người phụ trách việc này. Riêng NQ Lực, thuộc Tổng Đài Truyền Tin Quận lỵ được gọi đến VP sinh hoạt nhiều lần vì tên Lực là nạn nhân tố hào khí nhiều được ghi nhận bổ túc như sau :

□ CÒN NỮA

(1) Riêng NQ Giáo, con Ba Trinh, chủ xe Lam 70.000đ.

Thông cáo

Kể từ ngày hôm nay Văn Phòng Đại Diện Nhật báo Sóng Thần tại Qui Nhơn. Bình Định được dời về tại :

11 Lý Thường Kiệt. Điện Thoại số 2980. Hộp thư 21 Qui Nhơn (đầu sân bay Qui Nhơn)

Văn phòng chúng tôi nhận đăng : thắc mắc, khiếu nại, chia buồn, chúc vui, bài vở đăng...

Và sẵn sàng can thiệp những oan ức của đồng bào đối với chính quyền.

Giờ làm việc : sáng từ 7giờ tới 12 giờ.
Chiều từ 1 giờ tới 7 giờ tối.

VĂN PHÒNG TRƯỞNG

Sổ tay

Ở 6 TỈNH PHÍA LONG KHÁNH ĐỔI GỌI ÁNG HIỆU SÓNG THẦN ĐỊA PHƯƠNG

(TIẾP THEO)

Thủ đô nếu quả thực Bộ TT đã gởi văn thư cấm cản việc thiết lập các VPDD của bác chí tại các địa phương thì văn thư đó phải được áp dụng cho cả nước, chứ không lẻ gì chỉ có hiệu lực tại địa phương tỉnh Long Khánh ?

Chỉ cần hai lập luận này, người ta đã có thể nhìn thấy rõ tính cách phi pháp mờ ám của ông tỉnh phó Long Khánh khi ra lệnh cho DDISĐ địa phương đóng cửa văn phòng.

Sự kiện này, thực chúng tôi, có là đã xảy ra sau khi Nhật báo ST tố cáo việc cảnh sát Long Khánh bắt giam trái tần thường dân Nguyễn văn Liêng mà cách trái pháp, tân nhẫn. Dĩ nhiên là có một sự liên hệ mật thiết nào đó giữa cơ quan cảnh sát và Tòa Hành chánh Long Khánh trong vụ này.

Chúng tôi yêu cầu các quan địa phương chấm dứt ngay những hành động ngang ngược nầy để khỏi rơi vào lối lầm miệt thị chế độ dân chủ phập trị của miền Nam này.

Ông tỉnh phó là người thuộc cơ quan Hành pháp, sao lại muốn lạm quyền lập pháp như vậy ?

Trong tình trạng cam-go hiện nay của đất nước, lúc mà toàn dân đang phải dồn mọi nỗ lực nào việc chống Cộng xâm lăng, việc làm của ông tỉnh phó Long Khánh là một hành động phá rối hậu phương tạo bất mãn trong quân chúng, không thể bỏ qua được.

ST

Dân Bạc Liêu vạch mặt một kẻ làm ung thối ngành thanh niên trong tỉnh :

TRƯỞNG TỶ THANH NIÊN MA GIÁO, ĂN BẦN

□ Điều tra của LONG THẮNG

(TIẾP THEO)

3) Nuốt tuốt tuốt 90.000đ Đại hội Thanh niên cấp

Sau khi thành công vực dậy trong việc lượn lẹo tổ chức ma đớp tiền khóa Huấn luyện cấp Trưởng ngon lành, Vôvăn Cần bày trò *tương tự* để đớp tiền Đại Hội Thanh Niên cấp tỉnh. Ai cũng biết Huấn luyện cấp trưởng khác xa với Đại Hội Thanh niên cấptỉnh nhưng tên Cần vẫn đưa thành phần trên báo cáo cho Đại hội. Thật ra thì không tổ chức gì cả. Ấy vậy, vẫn báo cáo xôm tụ : Đại Hội Thanh Niên cấp Tỉnh qui tụ 100 thanh niên ưu tú trong Tỉnh với thành phần sau :

Quận Vĩnh Lợi, 40 trại sinh, quận Giá Rai 25 trại sinh, quận Vĩnh Châu 25 trại sinh, quận Phước Long 10 trại sinh.

4) Xực khóa Hội thảo Hội đồng Thanh niên cấp tỉnh

Trong năm qua Tỉnh Bạc Liêu không có tổ chức Khóa Hội thảo Hội đồng Thanh niên nào cả vậy mà ông Trưởng ty Thanh niên đám khoe có tổ chức ngon lành để đớp tiền rồi như xử Bạc Liêu nầy chả có ai cả.

Hội Đồng Tỉnh, Hội Đồng Thanh Niên, chánh quyền địa phương, ông qua mặt cả, vu.

Ông trưởng tượng ra cái buổi hội thảo Hội Đồng Thanh Niên 11.960đ của ông để đớp tiền Bạc Liêu đó vất vả.

5) Lượn lẹo đớp tiền tổ chức các cuộc vui Giỗ Tổ Hùng Vương.

Vẫn để chi phí các cuộc vui trongngày giỗTổ Hùng Vương Tổng Nha Thanh Niên có xin Tỉnh ứng trước nhưng đại Tỉ Tỉnh Trưởng chỉ chấp thuận cho Tỉnh Đoàn cán bộ PTNT tổ chức văn nghệ mà thôi.Điều đó cho Thanh Niên tổ chức hội nào mà ông Trưởng ty Thanh niên ma giáo nầy đám lấy chi phiếu lãnh tiền xài ấu. Đáng lẽ không mượn được tiền ứng trước thì phải hoàn ngay.

6) Xe hư nằm chình ình một chỗ nhưng kê khaichi phí cả năm

Những ai có dịp đi ngang qua Ty Thanh Niên Bạc Liêu thấy chiếc xe hơi ấy mà lụp hiệt sức nằm chình ình một chỗ không cựa quậy đã nhiều ngày ấy vậy Viện bảo Tàng Ấy vậy mà ông Trưởng Ty Thanh Niên Bạc Liêu đàm lập bảng kê khai chi phí nhiên liệu toàn năm 26.600đ và tu sửa 56.000đ.

7) Nuốt trại sinh hoạt công tác kỹ hai

Trại sinh hoạt công tác kỹ hai không một ai hay biết gì hết về tổ chức. Có lẽ ông Trưởng Thanh Niên và nữ quái kế toán chuyên khoa đực khoét tóc cắp lấy lũ cáng ở trong Ty rồi bảo cáo chức thật ra tổ chức hồi nào ? ở đâu ? chi phí điều hành ra sao? phát triển ấm thực cho ai? Làm công cộng gì? Thật sự, ông Trưởng ty Thanh niên nhà ta lập danh sách trại sinh và báo cáo ma lấy tiền nuôi hết cho không có chuyện tổ chức.

8/ Cất xén, ăn chận tiền hoạt động thanh niên.

Từ ngày Ông Võ văn Cần xuống Tỉnh Bạc Liêu đến nay phong trào Thanh Niên Thể-Thao xuống dốc thảy rồi. Sợ tai tiếng Ông Trưởng Ty ma giáo mới phát động rầm rộ bộ môn bóng bàn nhưng giới mộ điệu Thể Thao địa phương còn lạ gì những thủ thuật ma giáo của ông nếu bắt bợ tác không ở ai thì thôi chứng tiếu ra ma.

□ CÒN NỮA

THƠ

□ ĐỊNH HOÀNG SA phụ trách

Ta tìm nhau

ta tìm nhau
dưới ngôi nhà hoang thống nát
bởi những mảnh mìn nhọn sắc như dao
bởi những viên đạn đồng đã lỏi
ta nhìn nhau cười
sau mất trận giao tranh
ta tìm nhau
dưới ngôi chùa trở nóc
thân thánh bỏ đi rồi
trong những chiều đông
trên cần cổ tự mâu người nhỏ xuống
ta ôm choàng nhau lệ cũng rưng rưng
trong tay xương xẩu buồn dăng
trên cao sừng sững tiền thân đầm đìa
ta tìm về
trong đêm rừng hoang khô đét
góp lá khô nổi lửa sen rừng
nhìn hình hài anh em quê quặt
hai mươi lăm năm
vụt trăng sao vẽ gọi lên đêm nay
ta ru nhau ngủ nghe đất bình yên
ta tìm về
trên hàng mộ bia bạc trắng
lặng đứng bên xác người vừa nát từ lầu
tóc tơ mẹ rụng chan sầu
lặng yên chim trắng qua đầu cùng mây
ta tìm về
trong thành phố hòa bình đêm qua
người yêu ta
ôm hoa dưới chân tượng trắng
nặng ân người đời mất tất mư
vừa đi vừa hát dưới cờ Việt Nam

HỒ-TRIỆU
(Biên Hòa 72)

MỘT NGÀY SÓNG ĐẠO CỦA CÁC TÍN ĐỒ PHẬT GIÁO HÒA HẢO CHÂU ĐỐC

TÍN ĐỒ PG HÒA HẢO VỚI NGÀY 25 – 2 ÂM LỊCH

□ Ký sự của HOÀNG PHONG

(TIẾP THEO)

Theo ông Mai văn Dậu đồng ý văn phòng của Đức Huynh Giáo chủ và ông Nguyễn giác Ngộ Chi Bộ Phật trưởng Chi đội 30 thì bức thư và thủ bút chữ ký tên đúng là của Đức Huỳnh Giáo chủ PGHH, khiến cho mọi người có mặt đành nuốt hận VMCS và tuân theo lệnh của ngài.

Tức đêm vất hận đó. Nhớ thầy nên đạo, người tín đồ PG HH ngoài việc in sâu lời dạy bảo của Đức thầy trong Sấm Giảng và còn tuân hành theo Tứ Ân xem đó là khuôn vàng thước ngọc của ngài, hầu làm tròn nghĩa vụ công dân khi quốc gia nguy biến và bảo vệ đạo pháp do công lao của ngài hoằng khai.

Từ năm 1945 đến nay, người tín đồ PGHH đã đóng góp rất nhiều xương máu trong công cuộc tranh đấu đánh đổ, lập cho tổ quốc và chống Cộng Sản vô thần để bảo vệ sự trường tồn cho nền đạo.

Hiện tình đất nước đến hồi quyết liệt, giữa người quốc gia với C.S, người tín đồ PGHH luôn luôn ghi nhớ mối thù truyền kiếp đối với bọn C.S đã đàn áp tôn giáo và âm mưu ám hại Đức Huỳnh Giáo Chủ trong ngày 25-2 Đinh Hợi 1947, bọn CSVN đã ra lệnh tường lãnh đạo phân bội kháng chiến qua âm mưu ám hại các chiến sĩ quốc gia chân chính và gây mối thù hận không đội trời chung giữa Hòa Hảo C.Sản và chúng tố rằng tự do tín tưởng chỉ phát triển được dưới chế độ dân chủ không C.S mà thôi.

Đi ghi nhớ mối thù đã in sâu, đã vạch sẵn đối với C.S và để tưởng nhớ ngày kỷ niệm đau buồn hàng năm đến ngày 25-2 Âm lịch hàng triệu tín đồ PGHH tổ chức tưởng niệm rất long trọng.

Nghi thức ngày lễ 25-2 của đạo Phật giáo H.H.

Ngày lễ này là 1 ngày lễ trọng đại, hàng triệu tín đồ PG HH tại miền tây tổ chức lễ tưởng niệm vô cùng trọng thể, trong khung cảnh 1 ngày cầu nguyện tại tư gia, tại các tu viện để Đức Huỳnh Giáo chủ PGHH sớm trở về với khối tín đồ đang mong đợi.

Trong ngày lễ nầy ngoài việc cầu nguyện tại tư gia, các nơi tu viện, tín đồ PGHH cho đặt bàn hương án trước nhà từ ngày 24 đến hết ngày 25 âm lịch. Tất cả đều ăn chay, không dự hoặc tổ chức cuộc vui chơi để tâm bồn yên tĩnh cảm thông với Đức thầy.

Có thể nói ngày lễ lập đạo 18-5 tổ chức rầm rộ hao nhiêu thì ngày lễ 25-2 tổ chức trầm lặng bấy nhiêu cốt hướng về việc lễ bái cầu nguyện bổ thí nơn là bày các trò giải trí ứng bừng nào nhiệt.

Lễ 25-2 cũng là dịp suy tư của tín đồ PCHH đối với đạo, đối với đời để cùng nhau đoàn kết bảo vệ nền đạo của Đức Huỳnh Giáo Chủ khai sáng và họ thầy rằng nền đạo chỉ phát triển, trường tồn khi không còn bóng dáng C.S tại vùng đất đạo nói riêng và trên toàn lãnh thổ quốc gia nói chung.

Ngày lễ 25-2 của tín đồ PGHH tổ chức hàng năm trong nội bộ tôn giáo, nhưng có ảnh hưởng sâu xa trongđại chúng, vì tính cách vì ý nghĩa ngày lễ không những gợi lại ngày thọ nạn của 1 vị Giáochủ của 1 tôn giáo lớn do 3mươi phá hoại tín ngưỡng của bọn C.S và thần, mà còn nhắc nhở các chiến sĩ quốc gia luôn luôn cảnh giác trước mọi chủtrương vừa đánh vừa dàm của C.S.

NHẬT KÝ SINH HOẠT ĐỊA PHƯƠNG

Ninh Thuận : Công tác yểm trợtiền tuyến bắt đầu phát động.

Ủy ban vận động học bổng yểm trợ tiền tuyến Ninh Thuận đã được thành lập hồm tuần qua trong một phiên họp do ông hiệu điểu đông đủ quý vị lãnh đạo tỉnh thăm, đoàn thể chính trị, nghiệp đoàn tiêu biểu thân sĩ, công chức trong tỉnh.

Ủy ban đã đề nghị mỗi nóc gia yểm trợ 50đ và vườn ươm 15 triệu sẽ thu được lên đến 1.500.000đ Đã thực thi công tác kịp thời ủy ban đã yêu cầu chính quyền đóng trước 1 số tiền để mang đi ủy lạo.

Việc vận động và công tác lạc quyên như vừa trợ ủy lạo được giao cho các ông Nguyễn văn Truy, Ngô Tho, Trần Trọng, Đã kỳ Quang Tôn quang Dung, Huỳnh diên Phú, Trần văn Trí và 1 số các thầu bầu cục học sinh quốc học Huế.

Theo chương trình dự định, bắt đầu từ 17-4 ủy ban tổ chức lạc quyên sẽ nghỉ, đi bộ, gắn huy hiệu đã gây quỹ cho công tác cứu trợ. Văn phòng của Ủy ban đặt tại số 06B Công Lý Saigon, điện thoại 91.354 do ông Nguyễn bửu Đệ phụ trách.

Quảng Ngãi : Hải đảo Lý sơn thành lập chi đoàn thanh niên HTT.

Trong khuôn khổ cứu trợ giúp đồ đồng bào tại miền Hải đảo xa xôi mới đây Phân bộ HTT Quảng Ngãi đã thành lập tại hải đảo Lý Sơn 1 chi đoàn Thanh niên HTT trực thuộc phân đoàn Thanh niên HTT QuảngNgãi, quy tụ 30 đoàn viên.

Được biết trước đây Phân bộ HTT Quảng ngãi cũng thành lập xong Chi Bộ HTT tại Hải đảo Lý Sơn.

Mặt khác, tin cũng cho biết Cô nhi viện Quảng ngãi vừa khánh thành thêm 2 phòng dưỡng chi làm bằng vật liệu nặng rộng 10 mét dài 16 mét 1 tầng với kinh phí 4.000.000đ, do quỹ của viện tài trợ.

Pleiku : 300 gia đình đồng bào Thượng nạn nhân chiến cuộc được yểm trợ tiền bạc

Phân bộ Hồng thập Tự Pleiku vừa được Hội Hồng Thập Tự VN cấp cho 500.000đ để tổ chức trợ giúp đồng bào thượng tại địa phương.

Với ngân khoản trên phân bộ Hồng Thập Tự Pleiku mua gạo muối để giúp đỡ cho 300 gia đình đồng bào Thượng tỵ nạn Cộng sản và quân nhân chiến cuộc tại quận Khu Nhơn.

Q. Ngãi : Lễ tử Vân thánh Đức Khổng Tử của hội Khổng học liên quận.

Hội Khổng học Liên quận Mộ Đức, Nghĩa Hành và Tư Nghĩa (Đức Khổng Tử : 1 Đức Hành Mộ Đức), 1 ở Sơn Long (Sơn Tịnh) Không học hội Q Ngãi hiện sử dụng 3 mẫu ruộng hương hỏa thờ tự 2 Văn Thánh vậy.

Vũng Tàu : Hai lớp học miễn phí về võ thuật và Toán lý hóa cho thanh niên học sinh

Trong tiến Công đường Lê Lợi Vũng Tau mới đây đã mở 2 lớp học miễn phí giúp giới thanh niên và học sinh trung thị số. Hai lớp này gồm một lớp dạy võ thuật Thái cực đao thu nhận trên 100 vô sinh, hàng ngày học từ 17g đến 21g. và một lớp dạy bổ túc Toán lý hóa và sinh ngữ gồm 30 HS, mỗi tuần học vào ngày thứ 2, thứ 6 và thứ 7 từ 8g đến 10g.

Ban mê thuột : 70 buôn Ba Thượng đã được ổn định khu vực sinh sống chính thức

Tỉnh đến nay Ty điền địa Darlac đã hoạch định khu vực sinh sống chính cho 70 buôn kp Thượng liên quan đến 6789 gia đình nông vụ 1.14.780 mẫu tây (gồm2096 gia đình canh tác theo lối luân canh) và kiểu điền đã ấn nhận gồm 4054 mẫu tây liên quan đến 1539 gia đình.

Người ta, Ty điền địa cho cấp phát đất định điền và trại ruộng cho 612 nông dân gồm 1.680 mẫu tây và điều chỉnh đất quốc gia chiếm canh cho 237 nông dân gồm 1010 mẫu tây.

Hậu Nghĩa : Lựu đạn gài trong vườn làm một gia đình ông nhiều bịthương vong

Khoảng 12g trưa 16-4, một vuốn đó đã đã xảy ra tại quận Trảng Bàng (tỉnh Hậu Nghĩa) gây cho 3 người chết và một người bị thương trầm trọng, hiện đang hấp hối trên giường bệnh.

Các nạn nhân là người cùng trong một gia đình đều ngụ tại số Lộc Hưng, quận Phú Khương (thuộc tỉnh Tây Ninh) sống về nghề làm rẫy. Vào giờ nói trên, bốn người nay đi bằng xe bò bắt ốc tại quận Trảng Bàng và sau đó nghỉ trưa dưới gốc cây lớn, ngay vườn. Chẳng may có một quả lựu đạn không bể gài sẵn trên cây bông phát nổ để đời làm cho 3 người chết liền tại chỗ là bà Nguyễn t Gỏ 53t, bà Nguyễn t Xa 50t và ông Trần văn Mẫn 37t. Còn lại ông Đinh văn Ra 56t bị bể đầu lòi ruột, đang hấp hối.

Thông báo

Kể từ ngày ra thông báo này, mọi dịch vụ quảng cáo, khi gửi về tòa soạn, xin dịch kèm Bưu phiếu. Để sự kết toán số sách được nhanh chóng và tránh sự nhầm lẫn. Yêu cầu các vân phòng Đại diện đã đăng quảng cáo trên Sóng Thần, xin thanh toán gấp các chi phí trong những tháng qua.

Tiên bạc xin để :

NGUYỄN THỊ THÁI
155 Võ Tánh Saigon

Saigon 30-3-72
Tỷ Quảng Cáo

TIVI
Technical Talk RADIO LUXA

45 Nguyễn Huệ Saigon
ĐT : 93.212

● Gần mỹ thuật đủ loại CAR RADIO, CAR STEREO, CAR RADIO CASSETTE.
● Sửa với máy lắc nghiêm điển ý tối tân cực máy TV-AMPLI-TAPE RECORDER-CASSETE.
● Trung tâm cung cấp TV-RADIO-AMPLI-MICRO-INTER PHONE-SPEAKER.

TIVI HƯ ?

XIN ĐT. 91475 hay 98467 sẽ có chuyên viên đến ngay tận nhà hoặc gửi về đường Kỹ thuật Tivi.

Thanh Quang

158 Lê Lai Saigon có máy đo PAN tối tân.
Nhận sửa đủ loại Tivi Mỹ Đức, Nhật, Hàng Lạ... Do nhân viên cự điện tử đầy kinh nghiệm đảm trách trong loại máy : Ampli, Radio FM/AM Sansui, Pioneer, Kenwood Fisher Tape, deck Akai Teac, Teac Dokorder, Cassetge, Cassett Aiwa Nivico... Công việc thật kỹ lưỡng, mau lẹ và chắc chắn, đúng hẹn. Giá cả thể cho lấy ngay. Có sẵn nhận và giao tận nhà không tính tiền. Luôn luôn có sẵn phụ tùng của tất cả các loại máy. Giá hạ hơn mọi nơi. Bảo đảm 6 tháng.

Lược Đồ TV

Lược đồ TV NATIONAL, 38 kiểu máy (450đ). Lược đồ TV DENON, 37 kiểu máy (400đ). Lược đồ TV SANYO, 29 kiểu máy (400đ). Lược đồ TV SHARP, 20 kiểu máy (400đ). Lược đồ TV Nhật, 24 kiểu máy đủ hiệu từ CHWN đến TOSHIBA (400đ). Lược đồ TV Mỹ 23 kiểu máy đủ hiệu từ ADMIRAL đến ZENITH (400đ)
Đặt báo tại trường Tân Phát 50 Nguyễn Huệ Saigon. Trường Tân Thành 100 Bình tiên Hoàng Dakao Nhà sách kỹ thuật 49A Cao Thắng Saigon. Mua sỉ, hoa hồng cao.

LINH TINH
Gỏi Cá Bắc
CHẢ CÁ
VÀ MÓN MÓN BẮC ĐẶC BIỆT

Hẻm 563 Phan th Giản SG. Đi vô 20mét, quẹo mặt, phía sau có chỗ đậu xe hơi rộng.
ĐT : 92.392
Chả 4 : Giò cá 250đ 1 phần ăn
Chả cá (150đ) 1 phần ăn

Mai Quân

Cô ca sĩ nổi tiếng : KIM LÔNG
Hát Bolero song Trông Thị Nghệ có lối ca hay độc đáo nhất ! Có nhiều vở cải lương Hải Quân chất !

Nhà may ĐA KAO

Chuyên may áo dài Raglan, đồ đầm, áo lót áo cưới, áo hội lấy liền.

MAY CẮT MAY

Cần gấp 1 thợ may biết cắt may, đã làm áo Đầm Raglan. Ghi tên tại 60 Nguyễn Huệ Tỷ Đakao (Ngã tư Cầu Ông) ĐT : 95.292.

HỌC LÁI XE Ở ĐÂU ? ?

— Muốn lái xe giỏi, muốn mau thành nghề, muốn lấy 3 đầu cùng 1 ngày, muốn học phí ha sinh hãi lẹ và ghi tên nhập học mỗi ngày tại Trường Dạy Lái Xe BÁCH VIỆT số 214A Trương tấn Bửu PhúNhuận Saigon. Trường BÁCH VIỆT mỗi tuần khai 3 kỳ. Đậu 99% Đặc biệt lớp cấp tốc 3 đến 5 ngày thi đậu
Có lớp sáng, chiều, tối
GN : 42.692

THUỐC GIA TRUYỀN Phong Tê Thấp

3 bước phương mao tiêu trừ 36 bệnh phong, chuyên trị tê liệt, bại xụi, đau lưng, sưng gối, nhức xương sổ cổ gân cốt, bải hoải, mệt mỏi rất thần hiệu.
KNBYT số 580 ngày 22.11.62
Hải 22/4 (mặt tiền) Nguyễn cảnh Chân SAIGON (Quận 2) nhà chỉ dùm.

Nhà bán

1 căn nhà 1 lầu số 1 gác lững rộng 3m50 dài 8m00 ngang 3m30, điện nước đủ tiện nghi, trong đường hẻm đang bán cả phát. 25/3, đường Bùi Chu Sg.

Nhắn tin

Ông Huỳnh văn Tôn Việt kiều hồi hương C/C 6808387 cần tại Quận 4 Khánh Hội trước ở 84/32 Đề thành Nhơn Khánh Hội Xin liên lạc Bà Lý Kỳ hoặc Ông Hùng có việc gấp 39 (Lầu) Pasteur Sg.

NHÀ TẮM HƠI NHUNG

56 164/6 Nguyễn văn Thoại (Vườn cao su Phú thọ). Ngay trận vấn tóc Bạch tuyết vô 20 thước.
Đã hoàn toàn đổi mới, chuyên viên trẻ đẹp, ngoan dễ mến. Đặc biệt là sẽ đến mới. (Đặc biệt phòng riêng rẽ, máy móc tối tân ticket rẻ mạt 400đ

CẢM TẠ

Vài lời thành thật cảm tạ nhà tướng số ĐINH SƠN. Không riêng gì tôi mà 1 phần các công tư chức, thương gia, công kỹ nghệ gia, quân nhân đều khen ngợi và giới thiệu với các bạn bè có bắc về nhà tướng số ĐINH SƠN.
Xem tướng số theo lối khoa học tân tiến, ông ĐINH SƠN đã tới đích của chiêm tinh và thần bí học.
Mấy lời giới thiệu trên không có tính cách quảng cáo mà chỉ để tỏ lòng phục tài nhà tướng số ĐINH SƠN.
Phi Sơn Hải

GS kiếm thuật cựu vô địch Hànội ĐỊA CHỈ : Đi lên qua cổng trại nhảy dù Hoàng Hoa Thám ở Tân Việt thầy Minh Bát Quái thật lớn. Ngũ đi thật vào 1 chút thầy cầu thông đức đi luyện võng, trên văn phòng có bàu thờ lớn thờ bộ xương người trên chân bàu, vì có người giả gạo nên xin quý khách lưu ý tránh bị lầm.

KHEN NGỢI NHÀ TƯỚNG SỐ ĐINH SƠN

Tôi phó đoàn trưởng và sĩ Ninh Bình, tôi đã gặp thầy tướng số ĐINH SƠN, đoán cho tôi vận hạn, gia trạch và mọi sự trước sau : Âm phần, dương trạch và nói đều đúng cả tên tuổi của người trong nhà. Biết rõ cả người thì người tính tạp gì. Tôi đã đi nhiều nơi, xem nhiều thầy nhưng tôi chưa gặp người thầy nào giỏi như thầy Đinh Sơn.

Xin giới thiệu cùng các vị yêu nghệ thuật chiêm tinh, nên tìm đến thầy tướng số ĐINH SƠN để hiểu rõ thời vận mà toàn tính làm ăn. Biết rõ mà tránh. Nay tôi có lời khen ngợi.

Trị bịnh Trĩ khỏi 100%

Trĩ Nội Trĩ Ngoại Mạch lương, đi tiểu ra máu sa, Tiền Trĩ và Tổ Công phát sinh thuốc mới, trị tận gốc, hiệu lực mạc trĩ ra ngoài sức tưởng tượng ở đâu, vào điều trị, có thể đi làm được ở xa có thể nhận mới nhất tại tiền. Nhà Thuốc Đông Y Gia Truyền LƯU KIM KHÁNH 196 Nguyễn huỳnh Đức, Phú Nhuận, (kho Gargre Otobuyt vàng).
ĐT. 42.747.

ĐỌC VÀ CỔ ĐỘNG SỐNG THẦN

THÔNG CÁO

Tại Trường Trung Học HƯNG ĐẠO mở lớp Luyện Thi Tú Tài 1 A B mới.
Khai giảng ngày 8-5-72 (SÁNG CHIỀU)
Trọn khóa 10 tuần. Hỏi chi tiết và ghi tên tại Văn phòng.

350 đồng

BĂNG NHẠC Chế Đà, Thời trang với đàn máy TEAC hiệu lý, nhanh, âm thanh tuyệt hảo
THẢO TRANG
1088 Cư xá Lữ văn Duyệt GĐ, (Trường Tân Tình Trường G.Đ.)

Nhắn tin

Ông Nguyễn văn Chiêu căn cước số 016285 gặp tôi gấp để sang tên chiếc xe gắn máy hiệu Kawasaki thế đăng bộ số SC 75958. Nếu không đăng bộ toàn chịu trách nhiệm chiếc xe nầy.
Lưu văn Điền

2T8

Nhà cửa bán, bàn rộng xe ra vào thong thả. Cả gồm 3m5x18m. Trung tâm thành phố xem nhà lại 150/27 Vũ Tánh Saigon có counter điện nước

Bán Lổ

phế thương mại, ba tầng lầu số 550 Petrus Ký Saigon, đã nghỉ, máy lạnh điều 2 dàng. Xin xem và bài tại chỗ

NIVICO RADIO CASSETTE kiểu : 9410s

— RADIO : 3 band
— CASSETTE : Âm thanh trung thực
— PILE : 4 piles lớn (UMI)
— ĐIỆN : 110 – 220v.
— Hiện có trưng bày và bán lẻ tại các hiệu buôn Radio T.V. trên toàn quốc.
Phát hành sĩ
TÂN BÌNH THƯƠNG CUỘC
734 Phan thanh Giản Saigon ĐT 92806
NHẬP CẢNG ĐỘC QUYỀN
Thống Nhứt Thương Mại Công ty
57 – 59 Tạ thu Thâu Saigon ĐT 98375

TRUNG TÂM THƯƠNG MÃI KỸ NGHỆ QUỐC TẾ

INTERNATIONAL COMMERCE INDUSTRY CENTER
47 — 57 *đường NGUYỄN VĂN SÂM — Saigon*

TIỆN NGHI TỐI TÂN
TRUNG TÂM THÀNH PHỐ

3 *Cao ốc* -- **12** *từng lầu.*
400 *phòng để ở và tiện mở văn phòng.*
150 *gian hàng từng trệt.*
mở cửa hàng bán lẻ rất thích hợp.
1 *Ngân hàng* -- **1** *phòng tiếp tân sang trọng.*
1 *Restaurant lớn nhất Thủ Đô.*

MỘT ĐỊA ĐIỂM BUÔN BÁN LÝ TƯỞNG NHỨT !
Xin liên lạc Ô. VINH XA. I.C.I. HƯNG ĐẠO
734 đg TRẦN HƯNG ĐẠO — SAIGON — ĐT 22.161 — 20.513 — 20.501

Tư thục Trung học VĂN-HÓA

187 GIA LONG SAIGON
ĐT 92.329
Giấy phép số 9416 GD/TT

1-7-72 **Khai giảng niên khóa 72-73 từ lớp 6 đến lớp 12 ABCD**
03-05 sáng, chiều, tối. Phải ghi danh trước để giữ chỗ, có lớp 6 đặc biệt học sinh được săn sóc hơn trường công.
Khai giảng các lớp hè sáng 8g30, chiều 3g, tối 7g, gồm có :
1) Luyện thi Tú tài 1 ABCD (ai muốn chuyển đơn thì phải ghi danh sớm)
2) Các lớp Toán lý hóa sinh ngữ 6 lên 7, 7 lên 8, 8 lên 9, 9 lên 10, 10 lên 11, tú tài 1AB

Yêu đời nhất ??

«Bệnh của chúa đã hoàn toàn bất, chúa cảm thấy hết sức yêu đời và hoạt động ».
Trên đây là thơ của ông CHÂU NHƠN TOÀN 37 tuổi KBC 7495 gởi tới cảm ơn.

Tại sao ông hàm hạnh phúc ? hoặc bị Hượt tình và bất lực ?. Tất cả mọi chuyện thầm kín của ông, hãy kể rõ rỉ mí, đừng mặc cảm mà sống cả đời người, dù 60 tuổi cam đoan sẽ hồi xuân như hồi trai tráng, bảo đảm kết quả 100%, ở xa viết thư hỏi ông Quyền 53 Đg Nam Các Chợ Y Chợ Lớn (qua cầu quay trái 30 thước) sẽ nhận được ngay một phương pháp kỳ diệu của Đại Đế Nhật tiếp khách cả ngày lẫn Chủ nhật (nhớ cắt báo này) nhớ kèm phong thơ, tem bảo đảm.

Các chứng bịnh Về Tim

Đau tim hồi hộp tim đập mạnh suy nhược chóng vánh mặt ngất, mà ngất, đổ mồ hôi, hay giật mình hoảng hốt, thần kinh lắt nhắt dùng :
Thuốc bổ tim
TÂM CHỈ BỬU
LA VẠN LINH
(Có bán ở các tiệm thuốc Bắc KN số 610 ngày.
CƠ THỂ BẢI HOẢI THẬN YẾU.
Hay đái đêm, nhức đầu, mỏi mệt đau lưng Di mộng buyt tinh. Sinh lực suy kém dùng thuốc BỔ THẬN
THẬN TRUNG BỬU
LA VAN LINH
CÁC CHỨNG BỆNH: Tê thấp đau xương nhức gân, tê bại bán gân đi đứng khó khăn ngoài da ê ẩm đau đau ngón tay đau nóng bàn mình đau lưng nhức mỏi. Giá cả bao đau đau mình khó ngủ các bệnh phong thấp nên dùng.
HOÀN KIỆN ĐƠN LAVAN LINH
2 loại hoàn mật và ngâm rượu có đã bán các tiệm thuốc Bắc Đông phát hành 537 Đông Khánh Chợlớn ĐT 906.68 11.9.6108

để việt nam hóa kỹ nghệ

Chúng ta cần :

1 *Nhập cảng cũng ít cũng hay.*

2 *Chuyển công ăn việc làm sang thợ thuyền Việt Nam để hoàn hảo sản phẩm nước nhà.*

3 *Tạo nhiều việc làm với những dự án đầy hứa hẹn sẽ rộng của những chuyên viên quốc nội.*

CITROËN XE HƠI CÔNG TY

góp phần vào những mục tiêu trên bằng cách sản xuất một loạt xe, máy thật mạnh mẽ lại rất ít hao xăng.

Đó là *LaDalat*, những Xe liên lạc khắp vùng sông Cửu-Long:

LaDalat *xe trực dụng*

LaDalat J *xe chuyên chở hành khách vô trực dụng*

LaDalat R *chuyên chở 12 hành khách sức chở nặng : 650 ki'*

LaBassac *chuyên chở 26 hành khách sức chở nặng : 1600 ki'*

HÃY MUA SẢN-PHẨM do NGƯỜI VIỆT-NAM CHẾ TẠO nơi

CITROËN XE HƠI CÔNG TY
37, LÊ-THÁNH-TÔN - SAIGON - Đ.T. 21.251-252
GIAO HÀNG NHANH CHÓNG.

VIÊN LINH — HOÀNG HẢI THỦY — TRẦN TUẤN KIỆT

GIÓ THẤP

TRUYỆN DÀI — SỐ 70

5.

— Không có gì lạ cả. Tôi có bổn phận phải lo cho Liên.

Lần này nàng mới ngạc nhiên :

— Bổn phận chi đó ? Tức cười quá.

— Không có gì tức cười hết. Bạn tôi Martin nhờ tôi phải lo cho Liên, tôi có bổn phận đó cho tới khi nào anh ta ra khỏi tù ;

Nàng cười lớn :

— Thế ấy anh ta bị tù chung thân thì sao ?

— Giết một tên đen mà !

Peter vừa nói vừa nhún vai.

Liên bắt chước anh ta, cũng nhún. tai nói nhạo :

— Tiếc quá, phải chi anh ta giết một tên da trắng.

Người thanh niên Mỹ ngo nàng trong giây lát rồi mỉm cười :

— Ở hả !

Liên xem giờ

— Gọi xe đi chớ.

— Phải biết Liên về đâu đã.

— Bộ tôi về nhà tôi thì anh không gọi xe phải không ?

Bất đắc dĩ anh ta phải dừng lại. Phía sau hai người vẫn có một chiếc ta xi chạy rề rề theo.

Liên xe, Liên quyết định không về buyn dinh, trong khi nàng thích về đó hơn.

— Chi Lăng, Phú Nhuận

Peter cười gượng :

—Xa quá

Nàng lặng lẽ gật đầu. Qua vài giây, nàng nói :

— Hay để tôi về một mình được rồi.

— Không, để tôi đưa Liên về.

Căn nhà tiếng sau, chiếc taxi dừng lại xế quán Chị Năm, gần phía chùa Linh Sơn. Người tài xế đã chạy quá một quãng. Liên ngạc nhiên, khi thấy trong quán còn đề đèn sáng rực. Và lố nhố bóng người. Ngày thường, giờ này quán đã đóng cửa'

Liên nghĩ chắc đêm nay có đám nhậu. Nàng ngó Peter, nói :

— Cám ơn.

— Để tôi đưa Liên vào tận nhà.

CÒN NỮA

TIỂU THUYẾT PHÓNG TÁC

NHƯ CHUYỆN THẦN TIÊN

SỐ 3

Theo luật hàng hải quốc tế, ai tìm được những chiếc tàu bị đắm hay những đồ vật giá trị trôi dạt trên biển đều phải nộp cho những tòa án hàng hải, nhưng sau đó đều được hưởng tiền thưởng tùy theo trị giá những thứ tìm lại được.

Ông Phó Trưởng Tàu lắc đầu :

— Bộ chú mày muốn lấy tiền thưởng ngay lập tức hay sao đây ?? Còn dợi đưa ra tòa án hàng hải nữa chứ ?? Còn lâu lắm mới được cầm tiền thưởng. Dông vội mừng.. Vả lại, ở đây cũng đầu có quán rượu, có nữ mà chú mày cần tiền ??

Ông cầm lấy cái sắc đầy tiền trong hai bàn tay đưa lên, của người thủy thủ và dòng khóa lại. Một tay ông cầm cái sắc, tay kia ông cầm quyển sổ Nhật Trình và ra hiệu cho hai thủy thủ trở lên boong.

Ông chỉ tay lên cột buồm :

— Các chú có biết cái này là cái chi không ? Đó là cái buồm. Ngày xưa, khi chưa có máy móc, người ta vẫn dùng cái buồm này để di biển và người ta vẫn vượt những đại dương bằng bằng. Hai chú ở lại đây trổ tài hạ buồm xuống và quấn nó lại. Còn tôi, vì không muốn dông dây xét nét mấy chú, tôi trở về tàu trước. Tôi sẽ nộp ngay ông Thuyền Trưởng cặp bạc này, các chú yên trí là tiền thưởng của các chú, nếu có ngày các chú được hưởng, sẽ không bị ai lấy trộm mất nửa đồng. Tôi xả bào nếm dây và các chú rằng du thuyền nào vào với tàu mình.

Cách đó vài trăm thước, trên mặt biển lặng sóng, Ông Thuyền Trưởng chiếc tàu chở hàng tuy là tàu Việt Nam nhưng mang cờ hiệu tàu Panama, đứng trong ánh nắng chiều vàng nhìn người phụ tá của ông đi một mình trở lại trên chiếc xuồng máy nhỏ. Ông cũng nhìn thấy hai người thủy thủ ở lại trên du thuyền đang hạ buồm của du thuyền xuống. Biết trước những việc phải làm ông cho lệnh liệng dây rằng sang cho du thuyền.

Khởi hành từ Đà Nẵng chớ có khỏ và mầm sang Mã Lai, họ trông thấy chiếc du thuyền này trước đó pôa tiếng đồng hồ và đã tránh sang bên phải hai độ để tàu khỏi chạm vào du thuyền. Ông Phó Thuyền Trưởng chiếu ống nhòm nhìn sang du thuyền và nhận thấy trên boong du thuyền, có trong phòng máy của du thuyền, không có qua một bóng người. Ông cũng nhận thấy tay lái của du thuyền được gài cứng để du thuyền chỉ một hướng theo gió di thẳng về Nam. Nhưng tình trạng này cũng không làm ai ngạc nhiên. Ở những vùng duyên hải, họ thường gặp những du thuyền loại này. Chủ nhân, hoặc ít nhất, những người trên loại du thuyền này toàn là những ông bà nhà giầu chán rồng dầy độ trên đất nên dựa nhau lênh đênh trên mặt biển chơi. Có khi trên du thuyền chỉ có mỗi một người. Vào những ngày biển êm và trời đẹp như hôm nay, và vào giờ này, chủ nhân của du thuyền có thể đang bận rộn nấu ăn bữa chiều trong căn bếp nhỏ dưới lòng du thuyền.

CÒN NỮA

TIẾNG HÁT

TRUYỆN DÀI — SỐ 4

TUỔI HOA NIÊN

Tôi xa tất cả khi bắt đầu ngó thấy người phu xích lô ngồi bên xe đò Lục tỉnh ở Nguyễn cư Trinh. Lúc xe đò ngừng lại bến. Tôi nhờ đến ngày nào ở Xã mác, tôi đi loại đồ đẹp ban đêm ngược sông Cửu Long lên Sadec. Lúc đó, đèn phố sáng như sao giăng ở một góc trời. Cái cảnh chấm phá giữa sắc vàng và đen ở một vùng chi có trong tranh tàu. Tôi thấy một chiếc xe đò giống hình tượng như tranh ngựa của Hàn Cán đời nhà Đường, lòng tôi hoài cổ như phiếu bạt giang hồ ở cái xứ Hàng Châu, Giang Nam gì đấy ! Ngồi trên xe đò nhìn người tấp nập, tôi cảm thấy thật sự bỗ lại quê hương rất cả một quãng đời. Tôi nhớ vài thằng bạn, thằng Sửu, thằng Khả, Quỳnh, Tạ, Phát văn văn. Chúng tiễn tôi lên xe. Tôi tâm nguyện sẽ làm gì tốt đẹp cho cái xứ nhà được thơm. Tôi bỗng thấy muốn làm vương lâm tướng. Và tôi ao ước học vô. Tuổi trẻ lúc đó, tôi nghĩ về giới thi mới làm vua được. Nhớ lại thật quá khờ khạo và tức cười. Tôi ảnh hưởng sách ba bâu nhiều với các truyện Tam Quốc, Thuyết Đường, Thủy Hử. Tôi thấy muốn làm người hùng cả đến lúc ở với cậu Tư, đi đi học ở trường Tân Thanh đường Hai Mươi. Lúc ấy phong trào học vô lên dữ. Tôi đi học, đánh nhau hằng ngày. Và, để trả tì tì một trận bị thua tả tơi, tôi bẹn với địch. Ba tháng sau ! Trong ba tháng tôi đi học và để trả thù hận.

Tôi học vô say mê hơn là vâu. Thuốc ấy ông chủ tôi đi lính Pháp, ra tận Điện Biên Phủ. Trước khi đi ông cho tôi một chiếc xe đạp, tôi dùng nó để chạy long nhong khắp Sài gòn Thủ Đức. Ông giả tôi thỉnh thoảng từ mặt trận trở về cho tôi chút ít tiền đóng tiền học rồi lại đi, nên tiền trường của tôi ít khi đóng đủ. Một vài thằng bạn ở quê, như thằng Sửu hằng tháng lên cung cấp tôi tiền học, cho ít tiền cơm gạo, tôi chịu ơn biết bạn bè. Qua những ngày ở với gia đình người cậu Tư tôi bị đuổi ra khỏi nhà, cùng việc gia đình ngổ nghịch của tôi. Lúc đó tôi là một thằng bướng, trộm cắp và du đãng. Không gia đình, tôi lên sống với thằng bạn, bán báo lẻ để lấy tiền học. Thằng bạn đó sau nầy ra Dược Sĩ, mang chứng bệnh tim, bác sĩ cho nó biết trước năm chết. Người đời biết mình chết lúc nào thì chán thật. Vì thế mà trong đời tôi, tôi không thương mến ai hơn là thằng Hòa, được sĩ ấy.

Ngày tôi ra khỏi nhà người cậu Tư, trở thành thật sự là đứa bé không gia đình và tôi thương bà ngoại tôi vô cùng. Tâm hồn tôi lúc đó như lau sậy hễ động cái là khóc, là tủi thân mỗi khi gió mưa cuốn mình. Tôi hay xúc động và rớt nước mắt. Nhưng tôi lại tin cái thằng cha thầy bói. Một lần bắn kế, cái ngôn tay cái bên trái của tôi có phần nữa. Tôi ngay biểm lắm. Có lúc xúc động mạnh có thể cầm dao giết người được. Thật sự thì tôi nhất như thô. Đáng lẽ tôi là kẻ chống cự, bằng vô lực những bình thức xã hội, những hành động sát nhân của chiến tranh nầy. Một cuộc chiến tranh mà hận thù thì hận thù dùm cho kẻ khác. Những kẻ chúng ta có thể cả đập và khinh bỉ, ở tận phương trời nào đó, không phải là dân tộc chúng ta.

CÒN NỮA

Truyện dài của CHU TỬ

đồ buồn

Số 134

1.

Khánh ngó Kim, đột nhiên cất tiếng cười :

— Này cô Kim. .

Kim lúng túng, lúc thì gọi Khánh bằng «anh» lúc thì gọi Khánh bằng «ông».

— Ông dạy ?

— Cô có biết lúc nầy, sau khi cô rút lui với anh Duy tôi đập bàn tay xuống bàn, tôi ngo cánh tay tôi, và tôi có ý định gì không ??

— ?? ?...

— Tôi định chặt bỏ cánh tay đi...

Kim hoảng hốt :

— Sao thế ?

— Vì tôi có cánh tay cũng chẳng thừa, chứ sao...

Khánh im lặng một lát trước khi thốn thở nói tiếp :

— Ông Chiếu không có cánh tay mà còn tìm thấy ý nghĩa sống hơn tôi, tôi có cánh tay mà tôi tìm thấy ý

Kim hiểu và thấy xót xa cho hoàn cảnh của Khánh ; Kim lắc đầu :

— Anh lầm rồi Tôi nói lại chính để thưa chuyện với anh về điểm nầy. Thực ra thì anh lầm to...

Khánh nhếch mép cười, ngó Kim chăm chú :

— Tôi muốn biết tôi lầm ở điểm nào ?

Giọng Khánh trong nghiêm nhưng ngấm ngầm mỉa mai làm Kim vụt trở thành hung biện trái với bản tính e lệ, nói của mình :

— Tôi hiểu tâm tạng của anh, Tôi thưa thật với anh, tôi cũng có những đau khổ, thất vọng nếu không hơn anh thì ít ra cũng bằng. Nhưng tôi vẫn nghĩ vẫn thành thực nghĩ—dời vẫn còn đáng sống, vẫn còn nhiều lý do để chúng ta tin tưởng... Tôi hiểu tại sao anh có ý nghĩ chặt bỏ cánh tay đi. Nhưng nghĩ cho cùng, chắc anh phải đồng ý với tôi rằng ý nghĩ đó quả là một ý nghĩ điên cuồng, một ý nghĩ trẻ con... tầm thường! Cánh tay cường rắn của anh chắc còn phải dùng vào nhiều việc khác nhiều việc to lớn hơn là để vuốt ve, ôm ấp một người đàn bà...

Kim phải cố lắm ra vẻ tao bạo mới nói được câu vừa nói, nhưng nói xong thì Kim đỏ mặt, thẹn như chưa bao giờ Kim thẹn. Sự thẹn thùng đỏ mặt của Kim làm lòng tự ái của Khánh được thỏa mãn vì Khánh tự nhủ «Dù sao Kim vẫn coi mình như một người đàn ông». Khánh cười buồn, thân mật, rồi mở trả lời Kim :

— Tôi không ngờ cô nói hay đến thế. Những lời cô nói đều đúng, đều chí lý: Tôi vẫn tự hằng tự an ủi mình, tự thuyết phục mình bằng những lý luận như cô. Nhưng có điều nầy, tôi chắc cô chưa hiểu.

— Điều gì thưa anh ?

CÒN NỮA

THƠ

TÚ KẾU

TIẾNG SÔNG

CHU VỊ THỦY phụ trách

Hoài Nhân

Nhìn nét chữ người bạn thơ, chị biết ngay là thư em và chị cảm động đến chừng nào thấy em bằng lòng ngộ lời chị, không tính chuyện bỏ dở nữa và nuốt đau khổ xuống đáy lòng êm thắm để lo cho ngày mai. Em ngoan quá Nhân ơi !

Năm nay em học tới đâu vậtrường nào? Em có chuẩn bị thi gì không ?

Tờ bây giờ trở đi, đã coi chị như tình thân ruột thịt, thì hãy bàn với chị, không được buồn bã một mình.

Cả gì thì nói vớ' chị, em nhé. Chị biểu quáng đời nhiều buồn rầu mà em đang sống và chị thành thực ao ước được là niềm chia sẻ của em Thân ái.

Quỳnh Thương

Kỳ này chị trả lời Thương hơi chậm. Chị lo em buồn chị quá đi. Tai chị vô ý để lọt thư em sang chẳng thư đã trả lời, cho chị xin lỗi nghe Thương.

— Chị cũng nghĩ rằng cô dơn để làm người ta ấm lắm, nhưng Di bảo đâu đồnđi cô dơn khi bản con cô những người bạn thật hiểu và thương đâu đồnđi cô dơn khi bản con cô những người bạn thật hiểu và thương bản nhơ em... thân thì chả bao giờ nói với ai về những khổ đau của mình lúc nào cũng làm vẻ hạnh phúc... • Viết về Di như thế thật tuyệt và đó cho một tình bạn, em biết rõ bản cô dơn và bản ưa quên mình làm vẻ hạnh phúc thì Di đâu cô cô dơn chi. Thêm chị bằng tuổi Di, Thương, chị cô dơn bị đái lắm, vì chị không cả được mối tình bạn như thế bao giờ cả.

Em đi thăm Quynh rồi chứ ! Tội nghiệp em Quynh thì im lặng rồi, nhưng chị tin bằng khối tình trong suốt rồi em, chẳng sẽ nghe được lời em kể lể, và chăng mỉm cười, phải không em...?

Nhân với Thăm bộ chị nếu chị muốn gởi thư bảo đảm đến bản thì theo địa chỉ nào cho chắc chắn nhỏ nhé em. Em làm bài thi trong lớp khá chứ Thân ái.

Thành Lương

Nhân được thư em, chị buồn và ấy nếu các ít chị đã không giúp được gì cho em như ý chị mong muốn. Chị có hỏi anh Giao thì biết em đến các anh đang bận quá, anh nói em nghỉ chờ và lúc quay lại thì em đã đi về. Lương ơi, việc làm bấy giờ thật khó khăn phải nhẫn nhục vậy em nhé. Em có bọc hết 4 tháng nữa đi rồi trở lại học cấp chứ, chị hứa nếu có việc chị sẽ lo cho em ngay trong không thời gian đó chị hiểu và cảm xúc trước tấm lòng hiếu đễ của em đối với cha mẹ. Em là một người con hiếm có và đáng quý lắm, chị tin trời sẽ không phụ những người có lòng bao giờ em vững bền giờ tuyệt vong cả nghe Lương Thân.

CHI NÓI VỚ'I CÁC EM ▣ THO' THO' THO'

Các em thân mến,

Tòng đoàn các em nghe tiếng sóng nổ vang : những tiếng sóng làm mê giấc ngủ êm êm của các em. Nhưng các em có khi nào nghĩ rằng, bên dưới những bờ tre nửa đan đó, các anh chiến sĩ đang nằm bờ phòng sóng bảo vệ từng tấc đất cho quê hương thân yêu.

Sáng dậy, cầp sách đi học, các em có ngủ rằng : đêm qua biết bao nhiêu chiến sĩ đã hy sinh để các em về làng phố được yên ổn trong buổi sáng hôm nay không ?

Bao nhiêu chiến sĩ vẻ đánh đã chấp đi để gìn giữ quê hương, có giờ phút nào các em nghĩ tới họ không các em của chị ? Họ êm thầm chịu đựng, êm thầm gục chết bên bìa rừng có quanh, trên những con sông vắng hay phơi các gốc đồng hoang để cho buổi học sáng nay của các em được trọn vẹn

Nghĩ vẻ họ, tất nhiên các em cũng không làm gì được vậy nhưng hễ cần chăng ta nhưngvẻ những việc làm nhỏ nhỏ đầy ý nghĩa, giúp các em chia sẻ với họ như bớt chơi, đừng hay bắt đi nhiều đồi hỏi vô lối hàng ngày. Ở vào tuổi các em mà không được chơi đùa thỏa thích cũng là điều thiệt thòi nhưng chúng ta đã vòng trong 1 nước có chiến tranh, chúng ta không tránh khỏi những ưu tư vì những điều mắt thấy tai nghe phải không các em? Hãy chia sẻ niềm đau chung với quê hương các em nhé.

TK

VẦN THƠ THƯƠNG NHỚ

(Vẻ Nguyễn thị Bảo Loan tác giả bài «Mơ ước»)

Tôi thương những vần thơ dễ mến
Tuổi học trò trong trắng trinh nguyên
Không ưu phiền lửa tuổi hồn nhiên
Tôi thương lắm tôi nhớ hoài nhớ mãi
Tôi thương những vần thơ dễ mến
Nơi quê hương đang bị bom cày
Đang tưởng về quê nội-ngoại thân yêu
Đất nước đó thanh bình tôi trở lại
Tôi nhớ lại bài thơ «Mơ ước»
NIBL thương mến của tôi
Hỏi những ai không «Mơ ước» 1 lần
Khi chiến tranh còn trên quê mẹ.

Ươm mơ (LVD)
(Thi văn đoàn Măng Non)

▣ HẢI ÂU sưu tầm

Các cuộc du hành đi tìm đất mới của Christophe Colomb

Châu Mỹ còn gọi là Tân thế giới, một vùng đất rộng mênh mông và trù phú vào bậc nhất trong tổ ngũ đại châu. Vùng đất này mới được khám phá vào cuối thế kỷ thứ 15 do một sự tình cờ của đoàn thám hiểm do Christophe Colomb dẫn đầu tìm ra mà lúc đó, đoàn thám hiểm nầy vẫn định ninh nơi họ đặt chân tới là Ấn độ.

Christophe Colomb người Tây ban nha, ông làm việc dưới triều Isabelle de Castille nhờ tính ưa phiêu lưu mạo hiểm và là một người đi biển tài giỏi, Christophe Colomb được nữ hoàng Tây ban Nha cấp cho chiếc tàu và 88 thủy thủ để đi tìm đất mới.

Cuộc du hành đầu tiên khởi hành vào ngày 3-8-1492 đến ngày 12-10 tàu của ông cập tới vùng đất liền, vùng này thuộc miền San Salvador sau đó đoàn tàu ghé lại Cuba, Haiti rồi quay về Tây Ban Nha. Trước thành công của đoàn thám hiểm, dân chúng Tây Ban Nha đón rước đoàn tàu về thật tưng bừng. Riêng Colomb được nhà vua phong cho chức phó vương Ấn Độ (vẫn còn nhầm những đất vừa khám phá là Ấn độ).

Những cuộc du hành kế tiếp, đoàn thám hiểm lần lượt ghé vào các vùng Guade loupe, Porto Rico, đảo Jamai que, đảo Trinité và đến năm 1498, đoàn thám hiểm đã thực sự khám phá ra lục địa Tân thế giới (Châu Mỹ) nhưng thay vì đổ bộ lên lục địa, đoàn thám hiểm đi dọc theo bờ biển từ cửa sông Oréno que đến Caracas.

Sau đó đoàn thám hiểm đã trở lại quan sát vùng bờ biển trung Mỹ từ Homdurat đến vịnh Darieu nhưng cũng không đổ bộ.

Về sau những người Tây Ban Nha đến sau lập nghiệp trên vùng đất mới đã hành hạ, bắc lột thổ dân một cách tàn nhẫn, Colomb phẫn đối thì bị bọn họ hành hạ, xiềng tay chân gửi về Tây Ban Nha với những lời đem pha lên nhà vua, vua nghe lời bọn nầy mà không tinh nhiệm Colomb nửa 2 năm sau, Colomb buồn rầu chết trong cảnh hưu quạnh.

Niềm vui tuổi nhỏ

▣ NGUYỄN VŨ

tặng LAN HƯƠNG ANH và THỊNH — QUANG

Lan Thanh im lặng đề con tem vào cuốn «Stamp Album» rồi nhẹ nhàng xuống thang gác. Sự im lặng đó càng khiến Phương bực dọc hơn dù Thanh đã trả cân gác lại cho Phương rồi. Thanh chỉ thua Phương hai tuổi nhưng Phương có cảm tưởng Thanh «người lớn» quá, sưu tầm tem thư rồi sưu tầm sách, trong khi Lan Phương chỉ chúi đầu vào sách cả ngày. Nhiều lúc thấy em được mọi người khen Phương thấy tủi thân quá, ai cũng thương Lan Thanh cả. Có lẽ vì thế mà hai chị em không hợp nhau trong nhà được, có nghĩa là ra đường thì hai bạn vẫn hòa thuận với nhau, trong nhà đang hờn giận với nhau khi đi học tự nhiên các cô bé xích lại với nhau, hòa bình lại đến cho tới lúc về nhà, vì một chuyện nhỏ cũng khiến cả hai giận hờn nhau lại. Lan Thanh luôn luôn làm hòa trước và cũng rất ít khi cãi lại chị. Vì vậy Mẹ lại khen

Phương thấy cay cay ở mũi, thật là vô lý khi bực tức với Lan Thanh vì một chuyện không đâu. Thế nhưng càng thấy mình vô lý Phương càng bực bội hơn. Cô bé cố xua đuổi sự buồn bã đi bằng cách trở về với thế giới của mình khung cửa sổ yêu dấu mà Phương phải đóng kín trong những ngày mưa lạnh lẽo. Chợt mắt Phương chói lòa, ai chiếu kính vậy ? Phương nhắm nghiền mắt lại, giận dỗ thét to :

— Chơi gì kỳ cục vậy ?

Phương ngạc nhiên khi nhìn thấy hai đứa con trai trong sân nhà bên dưới, vậy mà lẫu nay Phương có thấy ai ngoại trừ mấy đứa con gái nhỏ trong nhà kia đâu ?

(còn tiếp)

1

Hiện trận chiến An Lộc còn kéo dài là bởi 1 thành phần nhỏ đặc công CS vẫn còn cố thủ trong thành phố.

Hai chiến xa của bộ đội CS tiến vào thành phố hôm thứ 3 và 1 chiếc đã bị phá hủy. Mỹ đã mất 1 phi cơ Hercules C 130 trong 2 phi vụ tiếp ứng cho thị xã An Lộc, phi cơ bốc cháy. Nhưng sau vận tải đường đem tiếp liệu tới cản cứ Lai Khê.

Tướng Minh có vẻ tự tin tuy rằng chính nơi ông lập căn cứ cũng đã bị phản kích và pháo đấy CS đã cho nổ đoạn 1 khu đạn.

CK 1 và 2 vẫn dâm máu

Tại cao nguyên Trung phần BV tiếp tục tăng cao mức độ hoạt động tiến cả 3 chiếu tuyến Kontum, Pleiku và Binh Định.

Tin quân sự thâm quyền cho biết tại Kontum cộng quân phác kích 21 quả đạn đại bác không giật 75ly và đại bác 105 ly.

Lúc 18g30, 1 thành phần BBQ giả trang với đích trong vùng 5cs ĐBB Ban Hêt đã hạ sát 5 cộng quân cùng tịch thu 1 súng cối 61 ly.

Tại B. Định lúc 0g30 sáng hôm qua cộng quân phác kích 3 quả đạn súng cối 81 ly vào chi khu An Nhơn.

Tây Ninh bị pháo kích

Hồi 8g10 30, ngày 16-4.72, cộng quân đã pháo 2 trái hỏa tiễn 122ly vào ấp Thái Thạnh cách phía đông tỉnh ly Tây Ninh 1cs. 1 trái rơi nơi đất trống tái thứ 2 trúng căn nhà số 641/2 gây cho 4 thường dân chết và 3 trọng thương.

500 phi vụ trong 24 giờ

Tại Saigon, bộ tư lệnh HK hôm thứ 3 đã loan báo rằng trong vòng 24 giờ đồng hồ, phi cơ HK đã thực hiện đến tiếp 500 phi vụ. Đây là số phi vụ lớn nhất kể từ trước đến nay.

2

thời Lê Đức Thọ sẽ tới. Ba lần đã dàn xếp cùng đại diện Mỹ việc triệt thoái các đơn vị BV ra khỏi vùng phía nam giới tuyến.

Người ta không nói rõ đại diện Mỹ này là ai nhưng người ta nghĩ có thể là Ô. Harriman, cựu trưởng phái đoàn Mỹ tại cuộc hội đàm Paris mà hồi gần đây có lời đồn đãi nói rằng sắp tới lại thủ đô Paris với 1 sứ mạng đặc biệt. Vẫn theo giới ngoại giao tây phương thì song song với nỗ lực của Anh trong việc triệu tập 1 hội nghị Genève, ông Schumann có nhiệm vụ liên lạc với Nga để dàn xếp ngày 1 cuộc ngưng bắn tại chỗ cho cuộc chiến Đông Dương.

Nga có nhịn vụ Mỹ oanh tạc BV

3

viên Mỹ, NS Scott (Cộng Hòa) biện là thể hành khiếu nỗ ủng hộ chính sách của TT Nixon.

Trong khi đó, phát ngôn viên tòa Bạch Ốc loan báo là phái đoàn bóng bàn TC hiện đang viếng thăm HK đã được TT Nixon tiếp tại vườn Hồng rực rỡ của Tòa Bạch Ốc. TT Nixon đã nói với các tuyển thủ TC rằng: «Trong các cuộc tranh đua thể thao thì nào cũng có kẻ thắng, người bại, nhưng chiến thắng lớn lao nhất là sự tiếp xúc giữa phái đoàn này với nhân dân khác, là tình thân hữu giữa nhân dân HK và TC».

Tuyển thủ TC Cheang Tse Tung vô địch thế giới vận hội 3 lần, đã đoan chắc với TT Nixon là «việc trao đổi các cuộc thăm viếng của các đoàn bóng bàn sẽ góp phần đáng kể vào tình thân hữu Mỹ-Hoa».

Tối thứ 2, cô Patricia Nyan, đi sở của TT đã cùng ông bà ngoại trưởng William Rogers tới chủ tọa cuộc đấu giao hữu giữa hai đoàn tuyển thủ bành nhưa Mỹ TC. Tại nghệ của các tuyển thủ TC được ghi nhận là trội hơn so với các đối thủ Mỹ.

Được biết chính sách đối ngoại hiện nay của Mỹ là kết quả của phái đoàn bóng bàn Mỹ từng viếng thăm TC vào mùa hè năm ngoái.

p. 404 model 68

Super de luxe, radio cassette, máy lạnh đêm diaspic ai số 1 lên, giá đáng 200000đ nay chỉ bán gấp 3.500 000đ. Hỏi 103 Võ Tánh Saigon Phực Cholon (giờ làm việc)

GIẢI TRÍ HÔM NAY

Rex
Đọc Hành Đại Bảo Tiếu. Vương Võ. Trương T. Thanh. Điền Dã. Sp. Mau. T. Tr. Hoa. PBV Hoa Anh

Đại Nam
Sát Tinh Nhu Đạo. Ban Hương Cung Thứ Lang. Điền Quyền Nhung Sp. Mau. Tiếng Nhựt. Phụ đề VN

Eden
Jason et les Argonautes. Tood Armstrong Nancy Kovack. SP.Mau T. Pháp. PB V Hoa Anh

Hưng Đạo
Les Léopards de Churchill. Richard Harrison. Pilar Velasquez. Mau. Tiếng Pháp. PBV Hoa Anh

Casino (Saigon)
Les Léopards de Churchill. Richard Harrison. Pilar Velasquez. Sp. Mau Tiếng Pháp. PBV Hoa Anh

Văn Hoa (Dakao)
Đọc Hành Đại Bảo Tiếu. Vương Võ. Trương T. Thanh. Điền Dã Sp. Mau. T. Tr. Hoa. PBV Hoa Anh

Văn Hoa (Saigon)
Sát Tinh Nhu Đạo. Ban Hương Cung thứ Lang. Điền Quyền Nhung Sp. Mau. Tiếng Nhựt. Phụ đề VN

Khải Hoàn
Đọc Hành Đại Bảo Tiếu. Vương Võ. Trương T. Thanh. Điền Dã. Sp. Mau. T. Tr. Hoa. PBV Hoa Anh

Victory Lê Ngọc
Đọc Hành Đại Bảo Tiếu. Vương Võ. Trương T. Thanh. Điền Dã Sp. Mau. T. Tr. Hoa. PBV Hoa Anh

Kim Châu
Đọc Hành Đại Bảo Tiếu. Vương Võ. Trương T. Thanh. Điền Dã. Sp. Mau. T. Tr. Hoa. PBVH Anh

Hồng Sàng
1) TàuLong Hồ Quyết Đấu.Vương Võ Trương Xung. Sp Mau.2) Hai Chao, Ngốc Lưu Linh Shawsp.Mau

Quang Minh
1) Tàu Long Hồ Quyết Đấu.Vương Võ Trương Xung. Sp Mau. 2)Đặc Viên OSS. 17 Sp Mau P B V Hoa

Thăng Long
Tranh Võ Địch Nữ Đồ Vật Hoàn Cầu 1971. Scope. Mau. Tiếng Anh. Phụ đề Việt. Hoa. Ngữ.

Casino (Dakao)
1) Đọc Thủ Nữ Kiệt. Trương Dịch 2) Tuổi Xanh Đáng Phụ Cước Đại Trần y Linh, cả 2. Shawsp. Mau

Tân Bình (Cholon)
1) Tế Thiên Đại Náo Nữ Nhi Quốc. Sp. Mau.PBV Hoa 2) Điệp Viên 009. Sp. Mau PB V Hoa

Long Phụng
Du Xuân. Trần Bình Ngọc (Ali Baba) Phim Thần thoại: Ấn Độ Sanjiv Kumar. Mau. Nói T. Việt

Lê Lợi (112 Lê Thánh Tôn) SG
Les Léopards de Churchill. Richard Harrison. Pilar Velasquez. Mau Tiếng Pháp. PBV Hoa Anh

Kim Đô (Câu Ông Lãnh)
1) Thần thủ ly biệt. Mau Scope PB.V Ngô 2. Tiếng Mai. Thanh Tú Ngọc.Hạnh Huynh.thanh.Tra Scope

Kinh Đô (Tân Định)
Long Hổ Tranh Hùng. Trương T. Thanh. Dịch Nguyên. Vương Nhung Sp. Mau. T. Tr. Hoa. PBVH Anh

Thủ Đô (Cholon)
Thiết Chưởng Xuyên Trường Cước Dịch Nguyên. Đường Oai. Sp. Mau Tiếng Trung Hoa. PBV Hoa Anh

Mỹ Đô (Cholon)
1) Bảo Kiếm. Vương Võ. TrầnPhối Linh. Sp. Mau. 2) Le Mercenaire. S. Granger S. Koscina SP. Mau

Palace (Cholon)
Đọc Hành Đại Bảo Tiếu. Vương Võ. Trương T. Thanh. Điền Dã. Sp. Mau T. Tr. Hoa PBV Hoa Anh

Opéra (Cholon)
Thiết Chưởng Xuyên Trường Cước Dịch Nguyên. Đường Oai. Sp. Mau Tiếng Trung Hoa. PBV Hoa Anh

Ng. văn Hảo
Đọc Hành Đại Bảo Tiếu. Vương Võ. Trương T. Thanh. Điền Dã Sp. Mau T. Tr. Hoa. PBVHoaAnh

Nam Việt
1) Twinky Charles Bronson. Orson Bean. Mau. 2) Commando Suicide. Ray Aldo Sp. Mau. PBV Hoa

Long Vân
1) Ma Kiếm Thần Đao. Châu Binh. Sp. Mau. 2) Les Etrangers Michel Constantin. Sesta. Berger. Mau

Diên Hồng
1) L'île Des Braves. F. Sinatra.Sp Mau. 2) Mon Oncle Benjamin. Jacques Brel. C. Jafe. Mau

Đại Đồng (Bàn Cờ)
1) Long Môn Kim Kiếm. Trịnh Phối Phối Shawsp.Mau.2) Mồ chôn Gia Tộc. (Cao Bồi) Sp. Mau.

Kinh Thành
1) Phi Yến Kim Đao. Tân Binh. Shawsp. Mau. 2)Cô Gái Phong Trần Trương Thanh Thanh Sp. Mau.

Cao Đồng Hưng
1) Hiệp Nữ Cầu Hồn Kiếm. Trương T. Thanh Sp.Mau. 2)Cây Đàng Tình Đời. Dương Quân. Sp. MauPBVH

Đại Đông (Gia Định)
1) Song Điệp Giao Lưu. Sp. Tô Mau. PBV Hoa. 2) Ông Chú Chịu Chơi. Tô Mau. PBV Hoa

Thanh Vân
1) Les Cracks (Anh Hùng Xạ Đạo) Bourvil Sp. Mau. 2) Lãnh Bá Xá Khế Nang. Th Việt Hoàng Mai.Sp.

Quốc Thái
1) Đoạn Hồn Cốc. Nhạc Huê. Trần Hồng Liệt Shawsp. Mau. 2) Chuyện Tình đầm máu. Sp. Mau. PB V

Văn Cảm (Phú Nhuận)
1) Đọc Thủ Nữ Kiệt. Lăng Bạc. Hồ Tú. Cốc Phong. Shawsp. Mau. 2) Dracula et les Femmes. Mau

Hồng Liên (Bình Tiên)
1) Võ Lâm Đọc Nhựt Trung Mạch Thương Vương Võ Tiếu Giáo Dịch Nguyên. Sp. Mau. 2) Le sacre du Feu

Lệ Thanh 189 Đông Khánh
Đại Nhạc Hội với Nữ Ca Sĩ trứ danh Đại Loan Yu Yan và Nam Danh Ca Chang Li.

LÝ ĐẠI NGUYÊN

(TIẾP THEO TRANG 1)

Nay thì đã rõ, hai bên Bắc Việt và Mỹ đều đã có trong tay điều kiện tiên quyết để mở lại các cuộc đàm phán, một bên phải ngưng đánh ở Miền Nam, một bên ngưng oanh kích Miền Bắc. Hai sự kiện này cả Mỹ và Bắc Việt phải làm cùng một lúc. Ngưng oanh kích của Mỹ thì quá dễ, ngưng đánh nhau của Bắc Việt thì đó là một sự thất bại hiển nhiên. 12 sư đoàn của Bắc Việt tại Miền Nam này sẽ làm gì và để ở đâu, rút về Bắc, đưa qua Miền Lào hoặc lên vào rừng sâu, hay đâu ở đó? Đến đây thì không những khó cho Bắc Việt mà còn khó cho Mỹ, nhất là Việt Nam Cộng Hòa nữa.

4

yểm trợ trên không và mặt biển nhằm bế gãy cuộc xâm lăng của BV. BT Laird cho hay là Mỹ sẽ gởi chiến hạm hoạt động ngoài khơi BV. Sự quyết tâm nay của Mỹ chắc chắn vẫn không gặp 1 trở ngại nào về phía các nước CS. Tin từ Hoa Th. Đốn hay, ngoại trưởng Rogers nói cảm ơn CSdã không đưa ra biện pháp nào nhằm phương hại tới hòa giao với Mỹ tiếp theo các cuộc oanh tạc của không lực Mỹ.

Trong khi đó, tin sau cùng nhận được ở Saigon lúc 11g30 sáng nay cho hay ủy ban ngoại giao TV Mỹ hôm thứ hai đã biểu quyết cắt hết viện trợ quân sự cho Đông Dương vào cuối năm nay. Quyết định nầy đã được 9 phiếu tán thành và chỉ có 1 phiếu chống.

Các giới quan sát ghi nhận rằng đây chỉ là một đòn phép mới của đảng Dân Chủ nhằm gây khó khăn cho TT Nixon trong chiến dịch tranh cử TT Mỹ đã rầm rộ trên toàn quốc Mỹ. Được biết Chủ tịch Ủy ban Ngoại giao TV là nghị sĩ Mansfield, thuộc Đảng DC hiện là lãnh tụ khối đa số TV Mỹ.

5

lược cho BV đều phải chia sẻ trách nhiệm».

Mặc dầu những lời hối tiếc vừa kể, vẫn thừ nói các tổn thất gây ra cho các tàu Nga do chính đạn phòng không của BV bắn trật rơi xuống.

Tại Mạc tư Khoa hôm thứ ba; Nga loan báo vẫn tiếp tục chương trình viện trợ chiến cụ cho BV: bất kể những cuộc oanh tạc của máy bay Mỹ.

6

chống hưởng ứng di dân vào Nam sinh sống lập đời sống mới.

Vào chiều hôm qua, hai Thiết Đoàn LB và 15 kỵ binh của Lữ đoàn 3 đã được chuyển vận ra Huế để hỗ trợ cho lực lượng Biệt Động Quân, Thủy Quân Lục Chiến và Bộ Binh.

Có tin cho hay có thể quân lực VN CH sẽ bắt ngờ «hành quân điều hâu» nhảy xuống đánh phá các vùng ở phía Bắc khu phi quân sự để phá những trọng pháo của địch đặt qua bờ Nam.

Hiện hầu hết các chiến sĩ ở vùng hòa tuyến đều muốn được trao qua bờ Bắc đánh bộ vào sau hàng địch.

7

cương quyết. Báo này nhận định nếu cuộc oanh tạc BV có 1 ảnh hưởng quân sự thì ảnh hưởng đó phải 2 tháng nữa mới tác dụng. Còn về phương diện chính trị thì sự tổn tại và uy tín của chính phủ TT Thiệu tùy thuộc vào những việc quân đội VNCH làm ở Nam VN chứ không tùy thuộc vào những việc không lực Mỹ làm ở BV.

Kỳ giả báo Financial Times tại Luân Đôn thì nói rằng chắc chắn BV không lợi để nổ dễ bị tấn công 1 cách bất ngờ. BV đã chuẩn bị công cuộc đề phòng nhất là tại các tỉnh ở dưới phía vĩ tuyến 20.

Tuy nhiên theo kỳ giả này: thì cho đủ đã chuẩn bị kỹ lưỡng các cuộc oanh tạc đã gây nên những thiệt hại nặng nề BV trong khi chuẩn bị cuộc tấn công chắc cũng không bỏ qua sự thả VNCH gởi quân tiếp ra miền Bắc khi tình hình biến chuyển bất lợi cho Hanoi.

NHẮN TIN GẤP

Anh NGUYỄN NGỌC TÂM (B.X) Anh gấp gặp vẽ tôi một hình của anh Fby (VNL)

NHẮN TIN
các Đại Lý bán báo

Xin xác định rõ số báo SÓNG THẦN cần gấp tăng bằng điện tín với các Nhà Phát Hành báo liên hệ, để tiện việc phân phối đầy đủ.

HÀNG NGÀY ĐỌC SÓNG THẦN
— Đầy đủ hình ảnh và tin tức chiến sự
TUẦN NÀY BẠN PHẢI ĐỌC

BỜI

SỐ ĐẶC BIỆT:
Chiến trường nổi sóng

Để có một cái nhìn tổng quát và liên tục về 15 ngày chiến sự sôi nổi.

Để có một nhận định rõ rệt về chiến trường 1972 trong cuộc nội chiến 25 năm, trong 300 năm lịch sử dân tộc và trên chính trường thế giới.

16 trang offset hình ảnh độc đáo về nhật ký chiến trường.

BIẾT TRỄ SẼ HỐI TIẾC,
NHƯNG TRỄ CÓN HƠN KHÔNG !!!
LÃI SUẤT
CÔNG KHỐ PHIẾU
TRƯỚC ĐÂ CAO, NAY CÒN GIA TĂNG CAO HƠN NỮA

1) — Loại CÔNG KHỐ PHIẾU thường:
Sau 3 tháng, lãi suất tăng từ 15 /. lên 17 /. một năm
— 6 — : — — từ 17 /. — 19 /. —
— 9 — : — — từ 18 /. — 20 /. —
— 12 — : — — từ 20 /. — 22 /. —

2) — Loại CÔNG KHỐ PHIẾU đặc biệt:
Sau 18 tháng, lãi suất tăng từ 21 /. lên 23 /. một năm
— 24 — : — — từ 22 /. lên 24 /. —

3) — Loại CÔNG KHỐ PHIẾU định kỳ (lãnh tiền lời trước)
Sau 3 tháng, lãi suất tăng từ 15 /. lên 17 /. một năm
— 6 — : — — từ 17 /. — 18 /. —
— 9 — : — — từ 17,5 /. — 19 /. —
— 12 — : — — từ 18 /. — 20 /. —

Muốn biết thêm chi tiết, xin hỏi: TỔNG NGÂN KHỐ, Saigon hay các TỶ NGÂN KHỐ Tỉnh trên toàn quốc.

Đánh lớn ! Đánh lớn !
Theo dõi tin chiến sự
Không gì bằng mỗi ngày đọc Nhật Báo
TIỀN TUYẾN

☐ Tin tức nhanh chóng, đầy đủ và chính xác.
☐ Tràn ngập hình ảnh chiến trường.

ĐỌC VÀ CỔ ĐỘNG CHO NHIỀU NGƯỜI CÙNG ĐỌC NHẬT BÁO
TIỀN TUYẾN

- Ngồi ở nhà mà như có mặt tại khắp các mặt trận xôi động trên toàn quốc.
- Hàng trăm Đặc phái viên và Thông tin viên TIỀN TUYẾN ở khắp chiến trường đất nước sẽ cống hiến bạn đọc những tin tức chiến sự vội đến nhất, đầy đủ nhất!

Hãy đòi hỏi các sạp báo phải cung cấp cho bạn đọc
NHẬT BÁO
TIỀN TUYẾN

KỸ-THƯƠNG NGÂN-HÀNG
Khai-trương ngày 21-4-1972
ĐÚNG 8 G 00
CHI-NHÁNH CHÁNH-HƯNG
143-A đường Hưng-Phú — Quận 8 — SAIGON

THỰC HIỆN MỌI NGHIỆP-VỤ NGÂN-HÀNG
- Tiếp đón nồng hậu
- Phục vụ mau lẹ và kín đáo

1.000 phần quà có giá trị dành tặng Quý Khách mở Trương Mục Tồn Khoản và Trương Mục Tiết Kiệm

THƯƠNG-XÁ XA-CẢNG MIỀN TÂY "Phú-Lâm"
Nhiều gian hàng đẹp và rộng rãi. Thực hiện hoàn tất và khánh thành cuối năm 1972
ĐIỀU-KIỆN DỄ-DÀNG — MUỐN BIẾT THÊM CHI TIẾT XIN LIÊN-LẠC:
SỐ 1 QUỐC LỘ 4 "MŨI TÀU" PHÚ-LÂM — TAVI, 71 NGÔ-TÙNG-CHÂU — SAIGON — Đ.T: 21.922
Hãng ĐỨC-TÍN *16 Tôn Thất Thiệp — Saigon — Đ.T: 90.207-90.208*

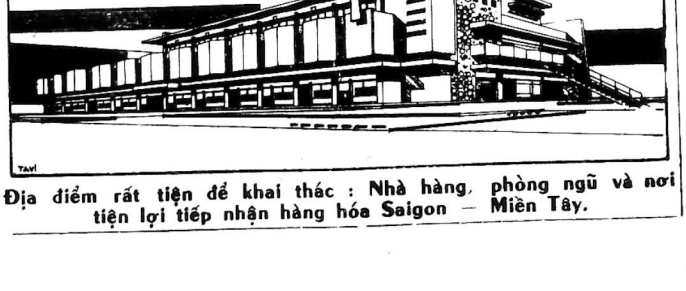

Địa điểm rất tiện để khai thác: Nhà hàng, phòng ngủ và nơi tiện lợi tiếp nhận hàng hóa Saigon — Miền Tây.

Thành Kính Phân Ưu

cùng tang quyến của Cố Thượng Sĩ
LÂM KIM SƠN

Đã anh dũng hy sinh đền ơn nước ngày 5.4.72 tại chiến trường Thiện Ngôn.
Cầu chúc linh hồn Sơn sớm siêu thoát về nơi an lạc.
Các bạn: Chiến — Nghĩa — Thịnh — Chung Hoàng — Nhơ và Tr/Đội Truyền Tin KBC: 4711

CÁO PHÓ

Chúng tôi vô cùng đau đớn báo tin cùng thân bằng quyến thuộc được biết Chồng, Con, Chồng, Anh, Em chúng tôi là:

Thiếu tá NGUYỄN DUY LONG
(Khóa 17 VBQG Đalat)
Tiểu Đoàn Phó Tiểu Đoàn 1/48/SD18/BB

đã hy sinh vì Tổ Quốc ngày 7.4.72 tại chiến trường Lộc Ninh hưởng dương 33 tuổi.
Lễ phát tang và cáo tiếu sẽ cử hành hồi 10 giờ sáng thứ hai 24.4.72 tại Chùa Vĩnh Nghiêm số 339 đường Công Lý Saigon.

Vợ : Bùi thị Diah
Bà Nội : Cụ quả phụ Nguyễn duy Lượng
Cha mẹ : Ông Bà Nguyễn duy Gia
Cha mẹ vợ: Ông Bà Bùi Đạt.

Cáo phó này thay thế thiệp tang. Tang gia xin miễn phúng điếu.

CẢM TẠ

Chúng tôi chân thành cảm tạ:
— Đại tướng Tổng Tham Mưu Trưởng QLVNCH.
— Đại tá Tham Mưu Trưởng, Đại diện Trung Tướng chỉ huy sư đoàn TQLC.
— Thiếu tá đại diện Tổng Tham Mưu QLVNCH.
— Sĩ Quan, Hạ Sĩ Quan và các quân binh chiến QLVNCH.
— Các Sĩ Quan Thân Hữu.
— Linh mục tuyên úy Công Giáo TQLC.
— Ông Chủ Huy Trưởng và toàn thể anh viên các cấp thuộc BCH/CSQG tỉnh Long Khánh.
— Ông chủ huy Phó, và toàn thể anh viên BCH/CSQG, quận Kiến Tân.
— Linh mục chánh xứ Nam Hòa.
— Linh mục Phó xứ và các Hội đoàn trong xứ Nam Hòa.
— Ông Bà Nguyễn văn Hoàn, ông Phão Ba, ông Giáo, Cảnh Quân Đặt, ông bà Tinh Tế.
— Ông Bà Đốc biểu Trần đình Ngọc.
— Ông Bà Đốc biểu Vũ Công.
— Ông Bà Đốc biểu Dương minh Kinh.
— Ông Bà Giám Đốc trường Nhân Văn.
— Ông Trưởng Ấp toàn thể nhân viên Trị Sự và anh em NDTV Nam Hòa.
— Nhóm bạn Thân Hữu, Quynh, Thinh, Sáu, Đối, Tăng.
— Cùng toàn thể thân bằng quyến thuộc, đã đến chia buồn, phúng điếu, giúp đỡ và tiễn đưa linh cữu.

Cố Trung tá ĐOÀN ĐỨC NGHI
Tiểu Đoàn Phó Tiểu Đoàn 1 TQLC
Đệ Tứ Đẳng Bảo Quốc Huân Chương
Kèm theo Anh Dũng Bội Tinh với ngành Dương Liễu

đến nơi an nghỉ cuối cùng.
Trong lúc tang gia bối rối có điều chi sơ sót, kính xin Quý Vị niệm tình tha thứ.

Tang gia đồng Lái tại.

CẢM TẠ

Chúng tôi chân thành cảm tạ Quí Vị Quan Khách, Qui Bạn Hộ niệm các đoàn thể tôn giáo, các thân bằng quyến thuộc xa gần đã đến thăm viếng, giúp đỡ, cầu nguyện, hộ niệm cùng tiễn đưa linh cữu hiền phụ, hiền muội, thân mẫu, nhạc mẫu, bà mẫu, nội tổ và ngoại tổ của chúng tôi là:

Bà PHẠM VĂN DANH
nhủ danh: NGÔ THỊ BÔNG

hưởng thọ 62 tuổi, đến nơi an nghỉ cuối cùng tại quê nhà (Xã Giao Long, Trúc Giang — Kiến Hòa) ngày 16-4-1972.

Chồng : Phạm văn Danh
Chị ruột : Ngô thị Liêu
Trưởng nam : Phạm thanh Liêm vợ và các con
Thứ nam : Phạm ngọc Đảnh, vợ Nguyễn thị Thu Hà và các con
; Phạm văn Hoàng
; Phạm minh Chiêu
; Phạm minh Chiêu tự Chi
Trưởng nữ : Phạm thị Tiết, chồng Nguyễn chấn Nâng và các con
Thứ nữ : Phạm thị Ánh, chồng Nguyễn kim Bắc và các con
; Phạm phương Xuân
; Phạm thị Kim Hoanh, chồng Lê xuân Thu và các con

TANG GIA ĐỒNG BÁI TẠ.

BỐ CÁO TỪ HÔN

Chúng tôi, Bà Quả Phụ LÊ VĂN QUỚI đã chính thức từ hôn cho con gái tôi là LÊ BÍCH NGỌC cùng cậu HUỲNH QUANG NGỌC, con của ông HUỲNH VĂN SÂU và bà NGUYỄN THỊ DUNG, ngụ tổ 39 Nguyễn Thông Saigon vì những hành vi bất xứng không thể chấp nhận được của đàng trai. Chúng tôi đã nêu rõ lý do và hoàn trả đầy đủ đồ sính lễ dưới sự chứng kiến và lập vi bằng của Thừa Phát Lại C.ơn văn Tài ngày 17.4.72.

Bà Quả Phụ LÊ VĂN QUỚI
NHỦ DANH LƯU LIỄU

Tìm con

Các con THÁI ĐỨC CHÁNH và NGUYỄN TÂM TRANG đồng sinh năm 1958 có hình đăng kèm đã rũ nhau bỏ nhà ra đi từ 3 tuần nay.

Ai biết các cháu ở đâu xin báo tin cho Thiếu tá Lý ngọc An, căn cứ Không Quân Tân Sơn Nhất, xin hậu tạ.

CHÁNH hãy về với Mẹ hoặc Cô nếu không muốn về với chị. Mẹ đã đi tìm con khắp nơi.

TRANG về gấp. Ngoại đau nặng. Ba Má tha thứ.