Cám ơn anh Võ Phi Hùng (Cựu HS Petrus Ký 67-74) gởi tặng báo scan từ microfilm (của Đại Học Cornell). Huỳnh Chiếu Đẳng chủ Quán Vỉa Đường.

# ĐÁNH LỚN Ở QK3: BÌNH LONG

## NỬA ĐÊM MÙNG 5 ÁC CHIẾN TẠI CỬA VIỆT GIỮA TQLC-CHIẾN XA BV. MIG B.V. ĐÃ XỬ DỤNG PHI TRƯỜNG CÒN TIÊN

TUNG 10 SƯ ĐOÀN MỞ 3 MẶT TRẬN LỚN KHẮP MIỀN NAM ĐỂ THỰC HIỆN:

# KẾ HOẠCH 4 ĐIỂM TỪ 29-3 ĐẾN 15 ĐÁNH CHIẾM TRI THIÊN CỦA B.V.

(XEM TIN TRONG SỐ NÀY)

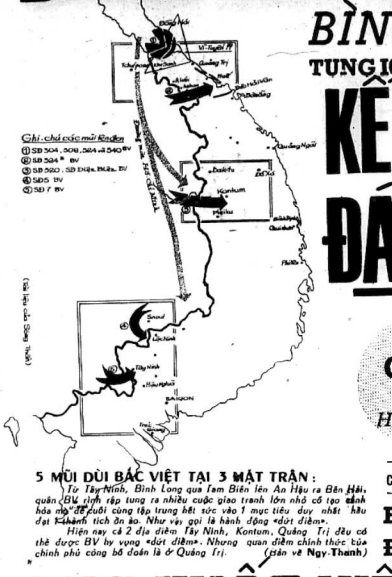


CHỦ BIÊN CHU TỬ và Nhóm Hà thúc Nhơn

# SÓNG THẦN

SỐ 168
Giá 25 đồng
Thứ Sáu
7-4-1972

CHỦ NHIỆM, CHỦ BÚT TRỊNH DƯƠNG, NGUYỄN THỊ THÁI CƠ QUAN VẬN ĐỘNG CÁCH MẠNG DÂN TỘC XÃ HỘI BÁO QUÁN 135 VÕ TÁNH SAIGON—B.T. 93727

**5 MŨI DÙI BẮC VIỆT TẠI 3 MẶT TRẬN:**

*Từ Tây Ninh, Bình Long qua Tam Biên lên An Hậu ra Bến Hải, quân BV rình rập tung ra nhiều cuộc giao tranh lớn nhỏ cố tạo cảnh hỗn loạn để cuối cùng tập trung hết tức vào 1 mục tiêu duy nhất hầu đạt kết tích ấn tượng. Như vậy gọi là hành động «đột điểm».*

*Hiện nay cả 2 địa điểm Tây Ninh, Kontum, Quảng Trị đều có thể được BV hy vọng «đột điểm». Nhưng quan điểm chính thức của chính phủ công bố đoàn là ở Quảng Trị.* (xem về Ngy-Thanh)

## B52 ĐỔ 8.000 TẤN BOM XUỐNG CHIẾN ĐỊA ĐỊCH TỪ ASHAU TIẾN NGƯỢC VỀ HUẾ

# MIG XUẤT HIỆN TẠI QUẢNG - TRỊ

## THÊM 4 SƯ ĐOÀN TĂNG VIỆN BẮC VIỆT TẬP TRUNG TẠI PHÍA BẮC BẾN HẢI

# KONTUM-B.LONG NGẬP LỬA ĐẠN QUÂN MỸ NHẢY VÀO VÙNG CHIẾN

SAIGON 6.4 (ST-BBC-VOA) Cho tới nay thì các giới chức Mỹ tại Hoa thịnh Đốn đã mở rộng cửa để có thể mở lại các cuộc oanh tạc qui mô vào khắp lãnh thổ BV. Tuy nhiên, giới quan sát quân sự cho rằng nếu phi cơ Mỹ có tấn công sâu BV thì mức độ cũng không thể được như trước tháng 11.1968. Nhưng các giới chức N.G. Daicũng tiết lộ rằng quân lực Mỹ sẽ thực hiện tất cả mọi biện pháp cần thiết để «bảo vệ binh sĩ mỹ còn ở tại VN». Các phi cơ B52 trong 24 giờ qua đã dội hơn 8.000 tấn bom xuống các lực lượng BV và các khu vực đã đặt hầu tiến Sam. Trong khi đó, tất cả các trọng pháo của Đệ Thất Hạm Đội liên miên nã đạn vào khu phía Bắc Đông Hà.

Các lực lượng bộ không quân VNCH cho đến nay đã hạ 57 chiến xa BV và giết hàng ngàn cộng quân xâm lăng. Các oanh tạc cơ kể cả B52 cho đến nay đã thực hiện trên 300 phi vụ oanh tạc cả hai bên bờ Bến

Xem tiếp 5 trang 8

*1 đơn vị dù đang chạm địch tại Kontum.*

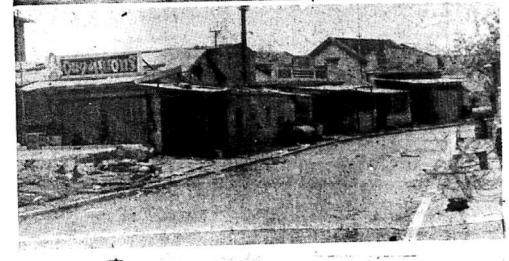

KỊCH CHIẾN DỮ DỘI TỪ NỬA ĐÊM 5-4-72

## CHIẾN XA P.T 76 BẮC VIỆT RA CỬA VIỆT CHẶN T.Q.L.C

☐ Thiết xa lội nước địch chạm khinh tốc hạm VNCH

ĐÔNG HÀ 6.4 (ST) Trận hải chiến tại Cửa Việt đã bùng nổ dữ dội nửa đêm 5 rạng 6.4 với các thiết xa lội nước của BV phối hợp với đoàn thiết giáp PT 76 thành gọng kìm từ Gia Môn và Gio Linh tiến ra vùng biển Cửa Việt Gio Linh chặn đánh đoàn thiết vận xa và khinh tốc hạm đổ bộ của TQLC VNCH lúc tiếng súng vào bờ biển lối 10cs.

Tuy nhiên cuộc đổ bộ vùng Hạ Lợi sát khu phi quân sự của các đơn vị TQLC và thám sát VNCH được coi như thành công. Các phi vụ trực thăng võ trang hỏa tiễn địa không VNCH đã yểm trợ các cuộc đổ bộ.

Trong khi đó, bộ binh của BV với sự yểm trợ của thiết xa đã chiếm hết các cứ lao nằm trên sông Bồ Điền (tức sông Cam Lộ) kiểm soát vùng Duy phiên, Trung Liên và An Lợi. Từ các bàn đạp này, cộng quân mở những cuộc pháo kích nặng nề vào Đông Hà.

Tình hình quân sự tại thị xã Đông hà đã khẩn quan cho VNCH, chiến xa PT 76 bị chặn bên kia bờ sông, nên đã mở mũi dùi theo tỉnh số 5 tiến ra quốc lộ 1, từ quốc lộ 1 tiến xuống xã Thường Nghĩa cách Đông Hà lối 30cs về phía Đông Bắc.

Các nguồn tin quân sự cho biết nếu chiến xa PT 76 của BV xuống được An Lợi thì Đông Hà sẽ bị

Xem tiếp 6 trang 8

*Những đơn vị pháo binh VNCH đang nã đạn qua Sông Đông Hà*

*Kế hoạch hành quân 4 bước của C.S.B.V.*

ĐÔNG HÀ 6.4 ST Đặc phái viên Sông Thần tại mặt trận vùng giới tuyến vừa điện vào cho hay 4 hành quân quân báo QK 1 tiết lộ kế hoạch hành quân vùng phi chiến của BV gồm 4 giai đoạn.

Giai đoạn 1 được mệnh danh là cao điểm cường phá từ 29 đến 31-3 pháo kích vào các căn cứ hỏa lực VNCH tại vùng phi chiến. Giai đoạn 2 kéo dài trong 10 ngày từ 1-4 đến 10-4 nhằm áp dụng chiến thuật biển người mưu tính chiếm cứ khu vực từ vĩ tuyến 17 đến ngang QL 9. Giai đoạn 3 kéo dài trong nửa tháng chấm dứt ngày 25-4, theo đó BV chờ đợi phản ứng của HK trước khi mở cộng không chiến với sự tham chiến của phản lực cơ Mỹ không tập 2 tỉnh địa đầu Quảng Trị và Thừa Thiên.

Giai đoạn chót từ 25-4 đến Lễ Lao Động 1-5 tiến tới việc tính diệt chính phủ ma của VC tại Đông Hà hay Quảng Trị.

Cách thi tiết vừa kể đã được chính TT Thiệu giản tiếp xác nhận trong thông điệp truyền thanh truyền hình ngày 5-4 mà ST tóm lược các điểm chính trong số báo nay.

*HÌNH ẢNH KINH HOÀNG CỦA TẾT MẬU THÂN LẠI TÁI DIỄN*

## HƠN 60 NGÀN DÂN CHIẾN NẠN TỪ VÙNG ĐỊA ĐẦU DỒN VỀ HUẾ

◉ CÔNG TRƯỜNG PHÚ VĂN LÂU, BÊN NGHỆT NGƯỜI TỊ NẠN VỚI KHUÔN MẶT THẤT THẦN ◉ ĐA SỐ RA ĐI DƯỚI LÀN MƯA ĐẠN CHỈ VỚI 2 BÀN TAY TRẮNG

● NGUYỄN KINH CHÂU

HUẾ 6.4 (ST) — Kể từ 7 ngày qua khi Cộng quân từ bờ bắc Bến Hải mở những cuộc pháo kích ào ạt và đổ quân tiến vào vùng Đông Hà Quảng Trị số dân chúng vùng giới tuyến bỏ nhà chạy vào Huế tỵ nạn đã lên tới 60 ngàn người.

Phái viên SĐ từ Huế điện vào cho biết phần nửa số đông bao tỵ nạn sang trú ngụ tại các trường học nước đựng lều trên những khoảng đất trống và hiện thiếu thốn đủ mọi phương diện. Trong những ngày đầu, ảnh hưởng các đợt pháo địch, hình ảnh tang thương của tết Mậu Thân chưa phai đã làm thành phố Huế chìm trong lo âu.

Tuy nhiên từ ngày thứ hai, 3-4, từng đoàn quân thiện chiến của ta tiếp nối nhau chạy ngang thành phố Huế đi về phía Bắc tăng cường mặt trận đã làm dân Huế yên lòng.

Tại công trường Phú văn Lâu, đông bào đông như kiến cỏ. Đoàn xe đò chạy Đông Hà, Quảng Trị, Huế chạy liên miên chở đồng bào từ vùng lửa đạn về cố đô. Cô tin nói rằng giá 1 vé xe đò từ Quảng Trị về Huế lên tới 15.000 đồng.

Đồng bào tỵ nạn trẻ già trai gái đều mang những nét mặt kinh hoàng giống nhau, những cặp mắt mở to vì sợ hãi, hoang mang, tiếc thương, ân hận, không 1 ai còn để ý tới những lời thăm hỏi của đồng bào địa phương muốn nghe ngóng tin tức của thân nhân hoặc tình hình vùng đó.

Vào sáng ngày 3.4, Chính quyền Thừa Thiên mới chính thức cho chương trình tiếp đón và sắp xếp nơi ăn chốn ở tạm thời cho đồng bào lánh nạn chiến tranh. Tại toa

Xem tiếp 4 trang 8

LÝ ĐẠI NGUYÊN

## *Chỉ Mỹ mới có quyền lựa chọn quyết định chiến cuộc*

**Hai bên Nam Bắc quân đều được tăng viện. Chiến trường Quảng Trị mỗi ngày một thêm nặng nề. Nam Quân lập phòng tuyến Đông Hà — Quảng Trị để từ thủ, đồng thời quân tăng viện, nhảy vọt để chuẩn bị mở các trận phản công lớn. Bắc Quân dừng lại phía Tây Bắc Đông Hà, nhưng không ngừng cố gắng mở những mũi nhọn lớn đánh vào phía Tây Nam Quảng Trị.**

**Mặt khác nhìn toàn bộ mặt trận Miền Trung và Cao nguyên, thì phải nhận rằng Bắc Quân đang cố gắng mở một mặt trận đại quy mô trên toàn lãnh thổ quân khu 1 và một phần lãnh thổ quân khu hai, tức là khép hai cánh quân Quảng Trị và Tây nguyên lại. Nhưng muốn mở được mặt trận như vậy, Bắc Quân phải xử dụng tới toàn lực binh đội hiện có của họ trên khắp các mặt trận Đông Dương mới đủ. Thêm vào đó Bắc Quân lại phải mở những mặt trận tại Quân khu III để quấy dào hậu tuyến của Nam Quân nên không thể tập trung được vào một mặt trận duy nhất.**

**Vì đây không còn là một cuộc chiến du kích nữa, mà đã thành trận địa chiến. Thắng bại trông vào việc nhiều quân, kỹ thuật tối tân và tính thần quyết chiến của binh sĩ. Sau một tuần lễ vượt giới tuyến ấp dào Quảng Trị, mà chưa thấy một cuộc tấn kích đặc công nào ở đô thị chứng tỏ về mặt đó Bắc Quân không còn đủ mạnh nữa.**

**Quân đánh với quân, kỹ thuật chọi với kỹ thuật thì hiện nay hai bên Nam Bắc quân chưa bên nào nắm được ưu thế tuyệt đối trên chiến trường. Kẻ nắm được ưu thế trên chiến trường bây giờ là Mỹ. Mỹ cũng biết thế. Bắc quân cũng biết thế, mà Nam quân cũng biết thế. Nhưng kết quả ra sao thì Nam quân vẫn vô tội vì bị đặt trong thế tự vệ.**

**Hiện nay Mỹ là thế lực duy nhất được quyền lựa chọn. Lựa chọn chiến thắng ngoài chiến trường hay lựa chọn nhượng bộ ở hội nghị. Nếu giờ đây Mỹ gật đầu với Bắc Việt để bước trở lại bàn hội Nghị thì Bắc Việt rất hân hoan. Lúc đó mới là lúc Bắc quân tung toàn lực ra để cướp mau cướp lẹ lấy các vùng đất. Chính vì Mỹ không chịu bước ngay tới bàn hội nghị nên Bắc Việt chưa dám**

(XEM TIẾP TRANG 8)

TT Thiệu loan báo tình hình chiến sự với Dân chúng

## C.S MỞ THÊM 3 MẶT TRẬN CỐ CHIẾM GIỮ TRỊ THIÊN

☐ Sẽ trừng trị mọi kẻ lợi dụng tình thế để trục lợi

☐ TT Thiệu liên lạc điện thoại hàng ngày với Nixon

SAIGON 5.4 — Xuất hiện trên hệ thống truyền hình và truyền thanh TT Nguyễn văn Thiệu đã cho rằng các trận giao tranh đẫm máu giữa Quân lực VNCH và CSBV tại vùng giới tuyến là trận chiến quyết định 1 mất 1 còn trong tình trạng hiện tại.

Ông cũng loan báo hiện CSBV đã đồng loạt mở 3 mặt trận tại Tây Ninh, Bình Long, Phước Long, (QK 3), tại ngã 3 biên giới (QK 2) và nhất là tại vùng giới tuyến để thực hiện mưu đồ trên. Riêng tại vùng giới tuyến, theo Tổng Thống CS đã huy động trên 5 sư đoàn với đầy đủ

Xem tiếp 2 trang 8

NHÂN VIỆC NHÀ BÁO CHÍ CẤM CHỈ NHÀ BÁO LOAN TIN CHIẾN SỰ (3)

## NHÀ NƯỚC ĐÒI HỎI NHỮNG GÌ NƠI NGƯỜI LÀM BÁO TẠI V.N?

● UYÊN THAO

Trong lời tuyên bố với quốc dân vào đêm qua) 5.4.72 TT Thiệu đã kêu gọi báo chí hãy loan tin tức một cách trung thực. Như vậy, ít nhất người lãnh đạo guồng máy cai trị tại miền Nam đã nhận thấy chỉ trên lý thuyết rằng việc loan tin trung thực, chính xác của báo chí là một việc cần thiết giữa tình thế hiện nay. Trở trêu là trước đó 48 giờ, cơ quan thông tin lại tung ra một biện pháp, chẳng những không giúp ích cho việc loan tin trung thực mà cho gây trở ngại không ít cho công việc này. Cơ quan thông tin chỉ là 1 bộ phận trong guồng máy cai trị của TT Thiệu. Thế thì chính sách báo chí của nhà nước do TT Thiệu lãnh đạo ra sao? Đó là một chính sách mơ hồ không có tiêu chuẩn và tăng nên đã có sự nhận thức trái ngược giữa người lãnh đạo và người thừa hành? Đó là 1 chính sách bù thực hiện sai lạc vì cần bổ cứu kém cỏi hoặc vì có sự có tính phá hoại? Hay, đó chỉ là 1 chính sách tốt đẹp trên lý thuyết nhưng đầy rẫy gai góc trong thực chất?

Người làm báo không dự phần tạo ra chính sách báo chí Nhà Nước cũng không dự phần thực thi chính sách đó nên không thể trả lời cho các thắc mắc trên.

Xem tiếp 3 trang 8

*Cả một sự nghiệp một gia đình bên dòng sông «đã chảy mồ hôi» THẠCH HÃN ở Quảng Trị đang chất đống trên xe đẩy về hướng Nam. Người gia trưởng này là 1 người lính. Dân các xã An Lạc Nghĩa An vừa đu Đông Hà chạy được gần hết. Còn các xã thôn xa như Lâm Lan, Trường Xá còn nhiều kẹt rất nhiều (1)*

*(2) Đường phố Đông Hà hoang vắng gạch ngói tung vỡ, và một dân bỏ đồng đục nghênh ngang cạnh bếp xe chợ (3).*

(Ảnh Mai Phương)

BÁO MỸ BÌNH LUẬN VỀ CHIẾN CUỘC SÔI ĐỘNG TẠI VN:

## CHIẾN CUỘC VN DÍNH LIỀN TƯƠNG LAI CỦA TT NIXON

☐ NHÓM HÀNH ĐỘNG ĐẶC BIỆT CỦA HĐANQG MỸ HỌP HẰNG NGÀY THEO DÕI VỤ V.N.

☐ N.G.MỸ: BV ĐÃ CHỌN CHIẾN TRANH QUI ƯỚC

HOA THANH ĐỐN 5.4 (AP UPI) Phụ tá Tham vụ báo chí tòa Bạch ốc Gerald L. Warren cho hay nhóm hành động đặc biệt, 1 bộ phận trực thuộc hội đồng an ninh quốc gia do chính TT Nixon làm chủ tịch đã tiếp tục nhóm họp lúc 10 sáng thứ tư để duyệt xét những diễn biến mới nhất của tình hình mặt trận giới tuyến tại miền cực Bắc VNCH.

Đây là lần gặp gỡ thứ 3 trong 3 ngày liên tiếp. Tham dự phiên nhóm vừa kể, ngoài phụ tá Kissinger còn bộ trưởng quốc phòng Melvin Laird

Xem tiếp 1 trang 8

7/4

Những bí mật sau chính trường Việt Nam từ 1954

# BỆNH DA VÀNG « LE MAL JAUNE »

● Nguyên tác JEAN LARTÉGUY

● Bản dịch của NHẤT HUY

*PHẦN THỨ NHẤT*

CHƯƠNG BỐN

(TIẾP THEO)

**Lam tay chân cho ông tướng VN, gã đã thông đồng với bà vợ lẽ của ông tướng. Làm thợ giặt lụi ở Lãnh Sự Quán Anh, gã đã trở thành bạn bạn với cô bồi phòng của bà Lãnh sự, bà này có cái tật lảbay xía vào chuyện của người lánh của gã, cũng như chuyện của ông chồng gã.**

**Tại sao gã thích phiêu lưu hơn mọi thứ khác, gã trở thành cán bộ VC Minh chưa ? Nghề thầy thuốc đã làm cho gã nản, chủ nghĩa mác xít cũng vậy, gã cũng chán ngấy không kém. Có lẽ vì gã còn trẻ, hay vì bầu hết bạn bè đồng trang đồng lứa với gã đều như vậy cả rồi. Nhưng hơn hết có lẽ là vì sự phiêu lưu thường nối kết với nhu cầu thịnh quá mà gã có trong người, khi gã gia nhập đảng.**

**Với 1 nhân vậtnhư Nguyễnngười ta còn có thể cười đùa được, cho đến với thiếu tá Phàng, rồi nay mai là tướng Phàng thì không.**

**Tự nhiên Gà thấy ưa thích công việc hiện tại của gã, và do đó gã thấy không còn thu ghét lão Bernot phụ nữa. Lão là 1 kẻ tài tình không thua gì những nhà trinh thám đại tài**

**Chắc chắc Bernot đã nghi ngờ gã là phụ tá của Nguyễn. Thế nhưng lão vẫn giao cho gã công việc tìmdấu vết Tuấn văn Lê. Có lẽ lão đã có ý như thế**

**Đã chợt cười 1 mình Jérôme ngạc nhiên quay lưu nhìn. Đúng hẳn là 1 thứ mới nhỏ. Nguyễn đáo đó gã : «Con chăng đừng để xảy ra điều chi không hay cho Jérôme cả. Chúng ta sẽ bắt hắn».**

**Cả Bernot cũng đã nói tương tự như thế Chuyện là kỳ bết sức, là như chuyện 2 người đi câu cùng 1 lúc, cùng mồi con mồi đó, cùng cầu con cá đó.**

**Như vậy bắc sĩ Tuấn văn Lê đứng là 1 con cá ngon.**

**Cũng như mọi thanh thiếu niên cùng thế hệ với gã, gã đã ứng nghe Tuấn văn Lê thuyết trình, khi thì cùng khán ở các hội trường, khi thì lên lút trong những gian phòng chật hẹp sau các rạp chiếu phim.**

**Nhiệm vụ của Lê cũng như của Hồ chí Minh là bảo bản cổ vũ sự đứng vững lên của toàn thể Đông Dương chống lại toàn Pháp người đã vang chống lại người đa trắng. Nhưng cũng như Nguyễn nhưHCM như Võ Nguyên Giáp và bao kẻ các nhân vật chủ đạo Đảng, bản cũng đã gần gũi với những người đã từng mê Lê phải chiến đấu.**

**Ga đang lớn dần. Jérôme thì thầm nói cùng chiếc xe cùng đến được cùng Vân Miếu. Chúa Qua là các tên ca sau, do Việt minh và người đa trắng quen gọi. Gọi chúa Qua là nói thế Không Tử, y họ muốn gợi ám của tên tỉnh Khúc Phục (Kieu Feou) là quê hương của chúa nhà hiền triết đó (Chữ Corbes ưa của Pháp đọc lên có cái âm gần như Kieu Feou của Tàu).**

**Jérôme trả tiền và xuống xe. Gà làm bộ đạp xe đi, nhưng thật sự gã đem đầu chiếc xe đẩng sau mới cần nhà vắng, rồi vứt quốc dễ đi chân đất, Ga rón rén đến theo người phòng viên.**

**Những tầng trệ cổ thụ, những mái ngói và nóc trên xanh thâm phản chiếu rung rinh trên mặt nước một chiếc hồ xuống. Một người nhỏ thò mang kính trắng tựa vào lang cang, cổ ý khạc nhổ xuống dưới hồ nước.**

**Ga nép mình sau một thân cây liễu xũng xỉu nhìn bắn. Nhân vật đó nầy là Tuấn văn Lê, nguyên là bội viên của lý ban Trung ương việt minh cũng như là Hồ chí Minh. 1 ông gia độc đoàn gật gông khi không có thuốc. Mỹ cũng như Võ nguyên Giáp. 1 loại cất mớ, chỉ thấy để chịu khi có nước đã trong những ngày hè oồng bức.**

**Không chín biết làm gì hơn lảnh rập nghe ngóng, đợi khi nào Lê ra tế Ga sẽ đi theo.**

**Lê bắt đầu đi lâm mới quay lui :**

**— Anh Jérôme !**

**Ga vênh tai nghe những lời trao đổi giữa 2 người. Bắt thân 1 bàn tay bịt chặt miệng gã. rồi 1 con dao gâm sắc vào lưng gã. Mới đâu, gã có cảm giác như bị phỏng lửa, nhưng rồi hồ nước, cây cối mái chùa cong rung rẩy rồi tan biến trong 1 vệt mầu loang rộng vô tnhanh.**

**Vẫn trong hồ đã đen, bỗm tóc che phủ xuống trán. Triệu kéo xác chết vào trong bụi, lặng lẽ. Hắn rút con dao ra, đưa vế nhìn mặt trời như thể nói rằng hắn xin đăng tăng thêm 1 con vật hy sinh mới khác.**

**Lê không bắt tay, quay lại nhìn xũng mặt nước. Hắn coi nhưkhông cần gặp gỡ nữa, như thể là lát nữa đây hắn sẽ chết, con người phong viên thì vẫn tiếp tục sống ;**

**— Tôi muốn gặp hơn buổi sáng như thế nay. Bạn đêm khiến người ta để lãng mạn, huyền thuyền vô tối Tôi muốn cái gì cũng minh bạch.**

**— Bạn muốn tôi làm gì đây, Lê ?**

**— Muốn bạn giúp tôi trong vai trò của 1 chứng nhân. Những mái mồi bạn sẽ công bố cho tất cả hay rằng chính tôi đã gây ra mọi chuyện. Hanh động của tôi đã không nhằm đến việc chống đối người Pháp không nhằm đến phục vụ cho chính phủ Saigon. Chống đối Việt minh, tôi cũng không.**

*(Còn nữa)*


## CÁCH THỨC GỞI BÀI VỞ CHO NHẬT BÁO S. THẦN

*Để việc phân phối bài vở cho các trang được dễ dàng và cũng để tránh việc thất vở by thất lạc, từ nay, kể giờ bài vở cho Sông Thần, xin quý độc giả lưu ý theo các chi tiết, chỉ dẫn sau*

— **Bài gửi cho trang 2 xin đề cho : Ô. TRẦN VĂN LỄ**

— **Bài gửi cho trang 4 xin đề cho : Cô TRIỆU GIANG**

— **Bài gửi trang 5 đề : Ô NGUYỄN HƯƠNG TÂM**

*Trên gồi. Ai thư xin ghi rõ tên mục định gửi bài đăng thì vậy : «Mục Nhật Ký», «Thơ», «Sông Gào», «Sinh Hoạt», «Điểm dân Chung»... Cũng xin lưu ý qui độc giả và thân hữu chỉ nên viết bài trên một mặt giấy và cần bài sao cho vừa với diện tích của mục để tránh tình trạng bài quá dài hoặc quá ngắn.*


# TRẬN ĐÁNH CUỐI CÙNG ĐÃ MỞ MÀN ?

**Trận chiến đang mở màn cho cuộc khủng hoảng quân sự tại toàn vùng ĐNÁ ? Nếu không nó phải nằm trong kế hoạch quốc tế đưa tới ngưng bắn vào dịp TT Nixon công du MTK ? Đánh lớn sẽ mang hoà. Những biến động chiến trường sẽ trực tiếp đội ảnh hưởng vào tình hình cả 2 miền Nam Bắc, đem lại yếu tố mới cho các cuộc thương thuyết.**

**TRẦN VĂN BÌNH**

Trận tấn công quy mô của quân BV mà VNCH chờ đợi từ mấy tháng quy đã thực sự khai diễn ở vùng giới tuyến. Khi viết bài này, những tin tức đầu tiên đang rõ rập từ trận tuyến gửi về, gây xúc động dư luận quốc tế, nhưng còn bội phần hấp dẫn sự chú ý của hết mọi người VN. Mọi Phải đoán lúc nầy e còn quá sớm, trận chiến mới mở màn, nhiều biến diễn lạ có thể làm đảo lộn thời cuộc trong đầu hôm sớm mai...

Trước hết là sự chính xác của những tin tức vào lúc chiến trường sôi động, nhất là khi nào tình hình được coi như thực sự trầm trọng, các phe lâm chiến phải kiểm duyệt kỹ lưỡng những tin t c quân sự trước khi phổ biến và mầu khói mù sẽ che đậy thực trạng tình hình. Mặt khác, chiến tranh leo thang sẽ tăng tính chất quy ước cổ điển, sự thắng bại trên chiến trường sẽ mau lẹ quyết định rất cả nên tất cả những vấn đề khác phải trở thành thứ yếu, ngoài việc phục vụ cho chiến thắng. Khi hai bên đã dồ dồn lực lượng vào trận quyết định sau nhiều năm dòng dã đánh theo lối giằng co thì đ là đầu hiệu chắc chắnnhất chiến tranh sắp kết thúc. Tiêu Genève ? ạ, có trận Điện Biên Phủ nổi danh. Lần nầy, trước khi các phe lâm chiến đạt tới thỏa hiệp hòa hình, cũng phải có trận quyết định đánh dấu sự kết thúc của cuộc chiến trường kỳ. Phải có trận tổng công kích Mậu Thân rồi BV mới chịu đến Ba Lê hòa đàm. Cho nên phải có màu Điện Biên Phủ hay Mậu Thân tái diễn, các lãnh tụ Hanoi mới có điều kiện hòa đàm, nghiêm chỉnh và đi đến thỏa hiệp vãn hồi hoà bình danh dự chăng ?

### THỬ TÌM HIỂU MỤC TIÊU TRẬN ĐÁNH

Hãn nhiên Hanoi không liều lĩnh xua quân vượt sông Bến Hải để chỉ mong đạt tới một thỏa hiệp danh dự. Căn cứ trên đòi hỏi của ky tại bàn hòa đàm, người ta nhận thấy Hanoi vẫn kháng kháng giữ vững lập trường thôn tính MN thay vì chịu tương nhượng để vãn hồi nền hòa bình danh dự không có kẻ thắng người bại. Thái độ của phe CS đưa Mỹ Việt đến quyết định đình hoãn hòa đàm Balê vô hạn định.

Sự kiện hòa đàm bế tắc đến độ sắp tan vỡ có thể là một trong những lý do làm bùng nổ trận chiến. Với áp lực quân sự như hiện tại, BV không hy vọng buộc được phe bên nầy phải đầu hàng trả hình. Thế không đường được, Hanoi mới phải liều mở trận đánh, mong làm xoay chuyển tình hình chiến trường và hậu quả sẽ đội ảnh hưởng vào các cuộc thương thuyết làm cho hòa đàm được khai thông có lợi cho hộ ? Thế nhưng khi mở trận công Mậu Thân BV cũng đã tìn họ sẽ đạt thắng lợi !

### VÀI NGHI VẤN

Đây là một toàn tình hết sức liều lĩnh của Hanoi. Ngay trên phương diện quân sự, họ dức khoát từ bỏ thế chiến lược, chiến thuật sở trường của họ để áp dụng thứ chiến lược chiến thuật sở trường của địch thủ Mỹ. BV dám mở trận địa chiến với Mỹ Việt, thì chỉ có thứ kế hoạch giản xếp nào đó trong bóng tối để tiến tới chấm dứt chiến tranh mà thôi. Vì với kinh nghiệm của các lãnh tụ BV, người ta không tin Hanoi lại có hành động tự vận.

Trong trận chiến theo kiểu quy ước, Hanoi phải dư hiểu tiềm năng họ tới đâu so với lực lượng quân sự của siêu cường quốc HK. Hanoi cũng dư hiểu độ quân Bắc Cao xưa kia chỉ 3 mươi mà Nam tiếm mà đã bị đánh chặn hậu để bị mất đường tiếp tế và rồi tan vỡ hoàn toàn. Bây giờ quân BV lại ở ạt tiến quân về vùng duyên hải xứng vào vùng thuộc tâm sùng của Đệ Thất Hạm Đội HK !

Cho rằng trận đánh ở vùng Nam giới tuyến chỉ là «điện», nhằm hỗ trợ cho trận đánh thực sự tại vùng Cao nguyên có giá trị «điểm» Kế hoạch hành quân của BV cũng đã quá lộ liễu từ lâu rồi : VNCH và Hoa Kỳ từng nói đến và chuẩn bị chu đáo đối chọi các cuộc tấn công nầy cả mấy tháng nay : Không hội được yếu tố bất ngờ, làm sao BV có hy vọng tốc chiến tốc thắng ?

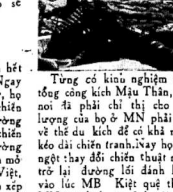

Từng có kinh nghiệm trận tổng công kích Mậu Thân, Hanoi đã phải chi thêm lực lượng của bộ ở MN phải trở về thế du kích để có khả năng kéo dài chiến tranh. Nay họ đột ngột thay đổi chiến thuật nữa, trở lại đường lối đánh lớn, vào lúc MB Kiệt quệt thêm, MN mạnh hơn, cảnh giác đề phòng hơn, nhất là vào lúc quân Mỹ chưa đi hết không lực và độ thất hạm đội Mỹ vẫn sẵn sàng phân công tiêu diệt những đạo quân chính quy cuối cùng của BV dám tiến ra khỏi vùng núi rừng hiểm trở, thì người ta phải nghĩ ngờ Hanoi đã được sự bảo đảm chính trị nào ở cấp quốc tế để họ dám liều lĩnh thay đổi chiến thuật ?

### THỜI KỲ GIẢN XẾP TRÊN CHIẾN TRƯỜNG

Căn cứ trên diễn tiến tình hình quốc tế những tháng gần đây, đằng nào chiến tranh MN cũng được vào khúc quanh quyết định. Những hội nghị thượng đỉnh tại BK, tại Mạc tư Khoa phải đạt tới quyết định nào đó về vấn đề VN. Chánh quyền Nixon cũng cần giải quyết dứt khoát chiến tranh VN trước khi dân chúng Mỹ đi bầu T.T vào tháng 11 này.

Khúc quanh quyết định ấy như thế nào hoàn toàn tùy thuộc thẩm quyền các đại cường liên hệ. Vì ở thế bị lệ thuộc về viện trợ quân sự và kinh tế cả hai miền Nam Bắc không thể làm gì hơn là hành động trong phạm vi ngoại viện cho phép. Vì thế không phải ý đã các lãnh tụ Bắc Nam và các trận đánh đã quy mô tới đâu đi nữa có thể quyết định kết quả thắng bại của cuộc chiến nầy. Chính là các cường quốc mới thực sự có thẩm quyền quyết định tối hậu về một thắng bại chiến thuật của trận đánh. Nếu họ không ngăn thỏa hiệp trước với nhau về kết quả trận đánh chiến tranh sẽ leo thang chậm và không hoàng quân sự sẽ bùng nổ lớn ở vùng nầy. Trường hợp họ đã mặc nhiên thỏa thuận trước về trận đánh thì đây là một trong những biến cuyển đưa tới ngưng bắn và thỏa hiệp chính trị chấm dứt chiến tranh ĐD.

### ĐỂ ĐẠT TỚI THỎA HIỆP TẠI BÀN HÒA ĐÀM

**Ngày sau khi TT Nixon từ BK trở về Hoa Thịnh Đốn, có tin từ Tòa Bạch Ốc cho hay KH muốn giản xếp một cuộc ngưng bắn trước khi TTNixon công du MTK, vì TT Nixon không muốn thấy những trận chiến đẫm máu diễn ra ở VN trong thời gian viếng thăm MTK. Nay thì cả MTK lẫn HTĐ đã công bố ngày TT Nixon đi MTK và thủ tướng Nga Kosigin đã tuyên bố «chiến tranh không giải quyết được gì kể cả vấn đề ĐD». Người ta có cảm tưởng nếu Nga Mỹ chủ trương leo thang chiến tranh ở VN, họ đã phải trì hoãn cuộc viếng thăm MTK của TT Nixon. Trái lại, thì đây là trận chiến cuối cùng trong kế hoạch giản xếp một cuộc ngưng bắn trước khi TT Nixon lên đường công du ?**

**Dù sao cũng quỉ sứ mà có thể xác nhận trận chiến năm trong kế hoạch giản xếp và kế hoạch dàn xếp ấy sẽ như thế nào ? điều nầy chiến trường biến động, chẳng sự kiện ấy sẽ làm cho bầu không khí hòa đàm sôi động theo, thay vì mọi cuộc thương nghị bí mật hay công khai sẽ bị cắt dứt hoàn toàn. Biến chuyển quân sự bất buộc mở màn cho một chuỗi những biến động trên địa hạt chính trị ngoại giao liên hệ tới tình hình ở cả hai Miền Nam Bắc, chuẩn bị những điều kiện thuận tiện cho 2 bên đưới tương nhượng thực sự thỏa hiệp về một giải pháp chính trị không đem lại sự thắt trận cho bên nào nhưng cũng sẽ chẳng làm hài lòng bên nào. Bởi tình hình hiện hữu ở 2 Miền Nam Bắc kéo dài, trận chiến trường cũng như trên chính trường chỉ có nghĩa là hòa đàm bế tắc mãi và chiến tranh kéo dài vô hạn định.**

VĂN BÌNH

*TIN TỨC... MÌNH*

### Gánh hàng hoa

*Tôi đi coi Gánh Hàng Hoa với tất cả cảm tình và sốt sắng của một khán giả muốn sống lại kỷ niệm xa xưa, thời êm đẹp. Kể Khái Hưng, Nhất Linh và tôi cùng đi bộ vào những làng Yên Phụ, làng Bưởi, làng Nghĩa Tâm, ở ven Hồ Tây Hà Nội, có những mảnh vườn xinh xinh trồng đủ các thứ hoa, có những cô hàng hoa tươi đẹp hồnnhiên và những mái nhà 5 m cùng đó cho những cặp vợ chồng lý tưởng như Minh Liên sống cuộc đời thơ mộng.*

*Muốn thành thực, tôi thấy phải nói lên sự thất vọng vì đã coi một cuốn phim thiếu linh hoạt từ đầu đến cuối. Trong một khoảng thời gian khá lâu, có lẽ hơn một tiếng đồng hồ, tôi theo dõi những vai chính như Mộng Tuyền, La thoại Tân, Huy Cường giữa những khung cảnh mầu sắc rất đẹp, nhưng vẫn cứ chỉ, đối thoại gần như uể oải, chán chường.*

*Phải chăng vì nghệ thuật chuyên âm và phần cảnh chưa đạt được thành quả mong muốn, nên cuốn phim mất hết vẻ linh động, trở nên buồn tẻ, lãng đu như một nước hồ thu.*

*Tôi đồng ý với các bạn phê bình chuyên môn về điểm linh là Gánh Hàng Hoa là một loại phim khó trình diễn vì thiếu tính cách sôi động, loại phim tâm tình trong đó hai tác giả Khái Hưng và Nhất Linh muốn đề cao một người vợ kiểu mẫu Việt Nam thời tiền chiến, thật lưng buộc bùng nuôi chồng, và một người bạn hiền lúc nào cũng chăm sóc để hạnh phúc gia đình bạn, đến mức quên cả mình lẫn mối tình ủ ấn của mình.*

*Mộng Tuyền trong vai Liên tỏ ra một cô gái nửa quê nửa tỉnh, ngượng nghịu với đời sống vật vã làm tội của người đàn bà xứ Bắc. La thoại Tân trong vai Minh có dáng điệu một nghệ sĩ thành danh quen sống với đời trường giả hơn là một đời thư sinh. Huy Cường đóng vai Vân có điều bỗ của một hiệu sĩ miền Texas hơn là một anh bạn mơ mộng. Ngoài ra cô một vai phụ do Thanh Lan đóng thì lại là vai nữ bội Gánh Hàng Hoa trong cảnhHàng ca hát cho Minh nghe. Trong cả cuốn phim tôi thấy cảnh đẹp nhất, hấp dẫn nhất, «điện ảnh» nhất, làm cho người ngồi xem vừa thoải mái vừa cố cảm tưởng coi một cuốn phim lãng mạn có hạng.*

*Dù sao, người phê bình trung thực công phải khen Gánh Hàng Hoa đã thực hiện được những nấu sắc rất đẹp. Về phương diện nghệ thuật, nếu đạo diễn và nghệ sĩ đều cố gắng tìm tòi và học hỏi, tất nhiên sẽ có rất nhiều triển vọng về tương lai.*

□□□

# BANGLADESH : CUỘC CHIẾN ĐẤU CHO SỰ SỐNG CÒN

(TIẾP THEO)

### Bạo động

Nếu những sự bạo động hôn loạn như vậy xảy ra, thì chắc chắn sẽ đưa tân quốc Bangladesh vào tình trạng một xứ sở vô pháp luật. Đêm đêm, vẫn có vàng nổ tại các thành phố lớn, vẫn trộm cướp nay đã trở thành một việc xảy ra công khai ở khắp nơi. (Có một đạo ông khoẻ mạnh, chạy đến bắc cáo với cảnh sát để thưa trình, ông ta chỉ còn mặc trên người có bộ quần áo lót, vì hết thảy những gì trên người ông ta đã bị cướp lột sạch rồi, vẫn ông ta bị cướp như vậy đến 7 lần). Nghiêm trọng hơn nữa là hiện nay vẫn còn những vụ tàn sát con số 1 triệu người ở Bihar, những người này thuộc hồi giáo từng bị lên án là cộng tác với quân đội Tây Hồi trong thời chiến tranh. Mới cách đây chưa đầy hai tuần lễ đến Bangal gần đây sông xảy ra 1 trận của người Bihar ở gần Khul na rồi ra tay tàn sát mất vài trăm người trong trại. Viên ảnh-vệ lượt phải sắp sáp ra, vì các đồ kích quânMukti Bahini không chưa trao lại vũ khí cho chính phủ, lại thêm các đảng viên quả khích thuộc phe AbdulKadir Siddoqui vẫn tiếp tục hoạt động nơi quân đội riêng, ông Siddoqui nay từng lừng danh vì hành động : lấy lưỡi lê đâm chết tù binh Hồi một cách công khai bằng nhiều nước mắt mọi người.

Đối đầu với những vấn đề nan giải nầy, chế độ của lãnh tụ Sheikh Mujibur Rahman vẫn không làm sao tìm ra được các giải pháp. Mỗi ngày Ông lao vất 18 tiếng đồng hồ, tư thất của ông lúc nào cũng nghẹt người đến cầu xin việc quyền kẻ, họ quấy rầy ông ngày cả những lúc ở nhà. Ngoài quốc khoảng ân cần bị có người đến van xin nây ng, nào là sinh viên đã để dở bài học cũ sách học, nào là người đến đòi hỏi tài vé việc xe, công chức thì cho nhau tay cầm hồ sơ để xin công kỳnau mau cho, Buồn thay. Ông Thủtướng tại ba lần lực bầu sinh ấy đã có tai giới đến nây chẳng nữa cũng đành thôi. Số rẽ, bởi vì một mình ông thì làm sao xoay bên nầy, quay sang bên kia, giải quyết hết thảy mọi việc từ lớn đến nhỏ cho được kết quả là vì không thể mà đòi hỏi thay mọi câu xin, nên thiếu gì người oán hận bất mãn ông. 1 nhà ngoại giao ở thủ đô Dacca nhìn cái quang cảnh ấy, phải thốt đôi mà rằng : «Lam sao có thể cai trị người được trong cái tình cảnh như thế ? bảy giờ có gì khác gì nhà chúa bọn người đơn hay không ?»

Đứng như vậy, Tình cảnh không chỉ có bi đát như vậy, không một vấn đề nan giải quyết được cả, mà chính ngay bản thân Thủ tướng Sheik Mujibur Rahman cũng có khoảng bị hơn là một thư đường cự ma thôi. 1 tuần trước, ông than thở là bị đau ngực và tay trái. Ông bảo : «Nhưng lâm sao được, tôi lâm sao để có được vài phút nghỉ ngơi đây ? Cả biết bao nhiêu người đợi tôi, mà phải lâm sao lúc họ ra về mỗi người được thỏa mãn 1 chút». Có lần ông than thở với 1 người ngoại quốc rằng : «Tôi không thể tù chối hồi quốc, tôi thấy con đó khô hơn là nhận ghế Thủtướng ở nước nầy.»

Thật ra chính phủ của Thủ tướng Rahman cũng được vài đồng minh yểm trợ nhất là sự yểm trợ của Ấn độ là nước có quân đội có trách nhiệm trước tiên trong vấn đề tạo lập ra tân quốc Bangladesh. Tuần trước, khi người lãnh Ấn Độ cuối cùng rời Bangladesh Thủ Tướng Mujibur Rahman đã được thông kỳ trong 1 buổi hiệp với Ấn Độ rằng : chính phủ Bangladesh được quyền xem các tù binh Hồi quốc là những tội phạm chiến tranh, và yêu cầu : «Tôi sẽ đưa thẳng chân Bangladesh trước khi vấn đề tù binh được cho hồi hương.

Bang giao Ấn độ Bangladesh cũng lại tức cú, xem ra có phần không mấy khẩng khít, việc đưa nước Bà Thủ Tướng Gandhi bỗ bà sang thăm Dacca có phần không mấy vững chắc. Hồi chiến phủ Hồi con cai trị xứ nay, người Ấn độ có lên lút xuất cảng dự của Bangladesh khiếu cho Bangladesh mất quả nhiều. Ngày 16 tháng 11 vừa qua, 1 số cá các đồ trang bị bắt được của quân Hồi quốc, đã rằng phần lớn các đồ trang bị ấy là do tiền của Bangladesh phải giao gấp trước kia cho chính phủ Hồi, 1 nhân vậtchính phủ Bangladesh hân hạc người bỏ : nhưng gì chính phủ Ấn Độ giữ của quân Hồi. Ta là của chúng tôi».

### Lận thủ

Dù sao chăng nữa, thì sự lạnh nhạt giữa Bangladesh với Ấn Độ cũng chỉ là việc nhỏ, hơn thủ của Bangladesh đối với Hồi mới là việc lớn. Hồi sẩy chiến tranh Ấn Hồi Bengal, thì Mỹ là nước ủng hộ cho Hồi quốc, và đến nay thì vẫn chưa chịu thừa nhận Bangladesh là 1 tân quốc Bangladesh, dây là một đại cường duy nhất ngoài TC đã có thái độ như vậy đối với quốc gia của vị anh hùng Sheikh Mujibur Rahman. Viện trợ Mỹ ngày nay là gần Hoa Thịnh Đốn và Dacca không có những liên lạc ngoại giao, đã đình chỉ ngân khoản 72 triệu mỹ kim viện trợ dành cho trước kia. Một nhân vật chính phủ Mỹ tuyên bố : «Khi Mỹ chưa thừa nhận Bangladesh thì chưa thể viện trợ được». Nhưng lời tuyên bố nầy làm cho nhiều người giận dữ. Khi một nhóm 70 người Mỹ thuộc tổ chức viện trợ tìm quý cho quỹ Cứu Trợ Khẩn Cấp tới Bangladesh trở về Mỹ tuần trước sau khi đã tạm mất chứng kiến một sự việc đã ước lượng công tác cứu trợ, đã than thở : «Chính phủ Mỹ vì những lý do làm lẫn, nhất định quay mặt lạm ngơ không chịu cứu giúp Bangladesh».

Những người khác thì lý sự : chính phủ Mỹ vì mất mặt trong việc đã ủng hộ cho Hồi quốc, cho nên bây giờ đành muối lam ngơ không cứu trợ cho Bangladesh, rồi lưỡng khoán viện trợ để phòng nhỡ bị lỗm. Chắc nước Mỹ cũng còn có trong đầu ác cái hy vọng quái gở rằng ước gì Ngaô cũng cắt viện trợ cho Bangladesh : 1 nhân vật chính phủ Mỹ : «Nga có hoà động cho chính nghĩa Ấn Độ và Bangladesh, thì hãy giữ cử đề mặc cho Nga xô nai lưng gánh vác xem sao». Và ông de Borchgrave phóng viên hãng tin United Bangladesh tuần qua, thì thực sự Nga xô đang ra sức gánh vác mọi việc cứu trợ cho Bangladesh. Ông de Borchgrave viết : Nga xô không đã phí 1 giây nào, không để phí 1 nhỉ lực nào, hy tiền vào Bangladesh. Trước khi Thủ Tướng Mujibur Rahman tới Dacca sang Mạc tư Khoa mấy tuần lễ trước, Đại sứ Ngaô Valentin Popov đã thúc giục Thủ tướng hãy mau mau ký với Ngaô 1 giao kèo để Nga xô ra sang viện trợ các hải cảng của Bangladesh để cho các tàu cứu trợ có thể ra vào để dàng được 29 cuộc tiếp tu đánh chìm làm nghẽn cảng Chitta gong và khoảng 100 chiếc tàu nhỏ nữa làm tắc nghẽn cảng duy nhất thứ 2 là cảng Chalaa, chương trình sửa sang lại hải cảng lại là chương trình khẩn thiết hàng đầu. Nhưng Thủ tướng Sheikh Rahman vẫn ấp ủ hi vọng Mỹ sẽ bảo trợ để có thể thực hiện được công tác mở lại hai hải cảng Dacca ông Cảm đốc Cuông LHQ Hagen hứa rằng : LHQ sẽ chấp nhận dự án mở lại hải cảng, sau khi Thủ Tướng từ Mạc tư Khoa trở về Dacca

# SONG THAO

NĂM THỨ 2 ▣ SỐ 168 ▣ THỨ SÁU 7-4-1972 ▣ NGÀY 24-2 ÂL NĂM NHÂM TÝ

QUẢN LÝ: VÕ-THỊ-KIM-THOA, ▣ TIỀN BẠC, NGÂN PHIẾU ĐỀ: BÀ MAI-TUYẾT-AN


*Nhận định của phái viên BBC chuyên theo dõi tình hình chiến sự V.N*

# CUỘC CHIẾN VN ĐANG Ở VÀO GIAI ĐOẠN CHÍNH YẾU

## đụng độ đẫm máu sẽ quyết định giữa 2 QĐ Nam Bắc

☐ Theo chiến lược CS, chiến tranh qui ước là giai đoạn chót sau Cách mạng vô trang và là cực điểm sau những giai đoạn chiến tranh du kích ☐ Những cuộc tấn công của BV chưa thể cho rằng chính sách Việt hóa đã thất bại

LUÂN ĐÔN.— (VT) 6.4 Một phái viên tăng theo dõi chiến cuộc VN từ Saigon trở về Luân Đôn cách đây 3 tháng nay đã nhận định về tình hình chiến sự tại Nam VN được đại BEC phát thanh tối thứ Tư.

Theo phái viên lượt nói, sở dĩ điểm quan trọng nhất trong cuộc tấn công mới của BV là chiến thuật đánh đan một trận trên 1 qui mô lớn, đúng đúng đúng vào chính quy và Trung đội của đến Trung đoàn, có trọng pháo và chiến xa yểm trợ. Theo chiến lược của CSBắc, chiến tranh qui ước là giai đoạn chót sau cách mạng vô trang là cực điểm sau những giai đoạn chiến tranh du kích và chiến tranh vô trang đơn vị nhỏ.

Chính phủ Hà nội đã thì hành chiến tranh qui ước trong cuộc tấn công Tết Mậu Thân năm 1968. Nếu cuộc tấn công kỳ chiến được thắng lợi chính trị đã làm cho Mỹ thay đổi đường lối của họ tại VN thì cuộc tấn công kỳ đầu hồi Tết mậu Thân vừa qua đã bị thất bại. Cả hai cuộc tấn công kỳ đã qua đã đạt được tiếp nhau những đòng đòng chính trị nhưng trong đó những cuộc tấn công kỳ đã qua đã bị thất bại do là chương tố chính sách có 1 vai điểm.

Cách đọc nhất để ngăn cản quân đội BV tiến đến gần các căn cứ hậu cần lực là phải tuần tiễu trong vùng rừng rậm

Xem tiếp C trang 6

Thiệt tiu là chiến tranh VN sẽ lăng dần trong vài năm và BV sẽ quay sang chế trong đến Lào và Cambốt. TT Thiệu tin rằng nếu BV thắng-e chiếm được ngay tại QTrị chẳng hạn, họ sẽ lập ngay sân sang thương thuyết một cuộc đàn ếp.

Tuy thế hiệu suy chiến tranh VN có thể ở vào 1 giai đoạn chính yếu nhưng không thể nói là cuộc tiếng nhân hiện nay của Hanoi đã chứng tỏ là chính sách Việt hóa chiến tranh đã thất bại do là chương tố chính sách có 1 vai điểm.

Cách đọc nhất để ngăn cản quân đội BV tiến đến gần các căn cứ hậu cần lực là phải tuần tiễu trong vùng rừng rậm

Xem tiếp C trang 6

· Báo chí ngoại quốc lên án cuộc tấn công Nam Việt Nam của Hà Nội :

# NGA NHÚNG TAY VÀO VỤ BV XÂM LĂNG NAM VN

## cuộc tấn công Miền Nam là chiến lược toàn diện của BV

☐ Báo Bangkok Post : BV không thể chiến đấu được một tuần lễ nếu không có 80% tiếp yểm sự của Nga Sô ☐ Bình luận gia báo Le Figaro : Hà Nội đợi hồi và mong đợi cuộc rút quân của Mỹ để tạo một tình thế quân sự thuận lợi cho cuộc tấn công

BẢLÊ 5.4 (AFP) Reuter. Trong 1 tờ báo đăng trên tờ Le Figaro, bình luận gia Thierry Maulnier đã đề cập rất nhiều đến cuộc tấn công của CS vào Nam VN trong đó có đoạn viết : «Điều chắc chắn là dù BV hiện đang tiếp tục tấn công với những phương tiện chiến tranh cổ điển, nhưng cuộc tấn công này, đang tiếp diễn ranguồi khuẩn khổ I Quang ngày càng giống cuộc chiến Triều Tiên. Đây rõ ràng là 1 âm mưu xâm lăng miền Nam của miền Bắc.»

Sau cùng Ô. Maulnier viết «Cuộc tấn công miền Nam là 1 chiến lược toàn diện của BV. Cuộc tấn công xảy ra đúng vào lúc TT VN bồi hoàn, Điều này hiển nhiên quá rõ ràng. Hà Nội đã bỏ ra mong đợi cuộc rút quân này không phải để đi đến một thỏa hiệp mà để tạo một tình thế quân sự thuận lợi cho cuộc tấn công của họ.

### Nga nhúng tay vào vụ BV xâm lăng giới tuyến VN.

Trong khi đó, các báo Anh ngữ xuất bản tại Thái Lan hôm thứ 3 đã tố cáo Nga sô nhúng tay vào cuộc xâm lăng vượt qua vùng phi quân sự ở VN do BV phát động.

Tờ «Bangkok Post» trong 1 bài xã luận viết : «Cần tường tức động nhất trong cuộc tấn công hiện nay chứng minh BV là trong khi HK triệt binh mau lẹ khỏi VN, Nga sô đã tiếp vào để phục thù».

Báo này cho biết quân BV đang xin liên lạc với Trung Tâm khuyến Trương Xuất Cảng để bán gạo cho Nga sô.

Báo này viết tiếp : «Nếu BV không có Nga sô chế tạo ra thì BV không thể chiến đấu được một tuần lễ nếu không có 80% tiếp yểm sự của Nga sô. Nga sô đã tiếp vào để phục thù».

Báo này viết tiếp : «Nga sô đã tiếp vào và vũ khí tối tân do Nga sô chế tạo ra đã nhúng tay vào cuộc xâm lăng vượt qua vùng phi quân sự ở VN do BV phát động.

Báo này cho biết quân BV đang xin liên lạc với Trung Tâm khuyến Trương Xuất Cảng để bán gạo cho Nga sô.

Báo này viết tiếp : «Nếu BV không có Nga sô chế tạo ra thì BV không thể chiến đấu được 1 tuần lễ.

Xem tiếp A trang 6

Thông Tổng Thơ Ký U.B. điều tra đặc nhiệm

# NẾU TÌM THẤY NHỮNG THẤT THOÁT

## Quỹ tiết kiệm QĐ phải được bồi hoàn

SAIGON 5.4. Thiếu Tướng Ngô văn Hiếu, Tổng Thư Ký Ủy Ban Điều Tra Đặc Nhiệm tối 4/4 đã tuyên bố kết quả điều tra sơ khởi về Quỹ Tương Trợ và Tiết Kiệm Quân Nhân qua đại vô tuyến truyền hình.

Theo Thiếu tướng Hiếu, trong hai tuần qua, Ủy ban đã bắt đầu duyệt xét công việc kế toán chi thu của ban kế toán Trung ương nhưng việc trù cứu gặp rất nhiều khó khăn vì rất sách kế toán không gọn ghẽ, kết xuất sai, nhất kỳ chi thu không đạnh số trung và không đầy đủ.

Ủy Ban Điều Tra cũng chưa xác định được tổng số tiền mà Quỹ đã bồi hoàn cho thừa kế và hội viên xuất hội cũng như tổng số nợ quân nhân trự cấp cá nhân mà Hội đã xuất chi.

Ủy Ban Điều Tra cũng tạm cấm xuất ngoại 1 số người có thể chịu trách nhiệm trong việc lạm dụng Qỹ để bảo vệ cho việc bồi hoàn sau này nếu khám phá ra sự thất thoát và nếu có sự mất mát, thì tất cả những gì của chiến sĩ phải được hoàn trả lại.

Sau cùng, Thiếu tướng Hiếu cho hay Ủy ban đang xác tiến cuộc điều tra về các phần hành kế toán chi thu của quỹ và sẽ tiếp tục trình bày kết quả trước công luận.

### Một đa sanh đứa con thứ 20

DESBOROUGH, ANH QUỐC 5/4 (UPI) Bà Liliam Holland 43t, hôm nay đã hạ sanh đứa con thứ 20 của bà, và được đặt tên là bé Thomas, con gái.

Bà nói với 1 ký giả : «Thôi từng đó đủ rồi, tôi nghĩ để từ đây».

## TIN CẦN BIẾT

**Lễ giỗ tổ Hùng Vương Thủ đô treo Quốc kỳ 2 ngày.**

SAIGON 5.4 Nhân ngày Giỗ tổ Hùng Vương, Tòa Đô Chánh yêu cầu đồng bào Thủ đô treo Q ốc kỳ trong 2 ngày mồng 9 và 10 tháng Ba Âm lịch nhằm những ngày 22 và 23 tháng 4.72.

**Cơ quan mải dịch HK gọi thầu cung cấp Pin, vải.**

SAIGON 5.4 Cơ quan Mải dịch Lực quân HK vừa gọi thầu cung cấp vải, pin và quân áo.

Theo thông cáo của TT Khuếch Trương Xuất Cảng số bangcốc gọi thầu cung cấp pin 50,000 vài Chambray và 40,000 thước vải Denim hạn chót: 7.4.72 ba triệu cực pin kho 1,5 volt và 4 000 bình điện 12volt, hạn chót 10.4.72. 10,000 áo Jacket và 5000 áo bộ đồng phục hạn chót 17.4.7°.

Vậy các nhà thầu muốn tham dự xin liên lạc với Trung Tâm khuyến Trương Xuất cảng, 16 Hai ba Trưng Saigon

Xem tiếp A trang 6

SVCB Thủy Lâm khẳng báo vụ SV Chủ tịch bị bắt

# BĐD CAO ĐẲNG THỦY LÂM KÊU GỌI các phân khoa Đ.H lên án Cảnh Sát

SAIGON-(ST) 6/4 Theo tin khẩn báo của BanĐ.ại diện SV cao đẳng Thủy lâm thuộc trung tâm giáo sư đang nghiệp, vào đêm 04 rạng ngày 5/4/72 vừa qua lúc 01g 20 Nhân viên an ninh Quân Nhân gồm CS mặc áo phục và thường phục đã vào trường và SVTT QGVN bắt giữ SV Đặng Như, dương kim chủ tịch BDD/SVCĐ TL.

Sự kiện trên gây nên phản ứng mạnh mẽ của SV Cao Đẳng Thủy Lâm. Ban Đại Diện phân khoa suy đã khẩn báo đến các phân khoa yêu cầu hỗ trợ bo trong cuộc tranh đấu tố thái độ phản đối lên án việc làm trên của CS Quận Nhứt.

Hiện hết tình viên Trung tâm QGVN đều tỏ ra vô cùng phẫn nộ. Họ cho rằng đây là làm mưu không bỏ đạo an ninh viên vi lên án những sự việc trường tự từ trước đây nay, đã mặc nhiên đặt tay thế SV vào thế bắt buộc phải đương đầu chống đối chính quyền.

Vì phía các SV ôn hòa, họ nhận xét rằng trong việc bắt SV Đặng Như cũng như các SV khác trước đây, chính quyền đã tỏ ra vụng về thiếu kế nhị, tỏ cáo tự thiên hẳn 1 chính sách vụng đối với SV trong khi trên thực tế, chính phủ đang cần sự hỗ trợ của các thành phần trí thức việc lành mạnh hoàn hảo và đáng những đề vớ do hội ra sáng

Cố thể sản xuất mỗi năm chục ngàn tấn thủy tinh

# KỸ NGHỆ SẢN XUẤT THỦY TINH

## ĐỦ THỎA MÃN NHU CẦU NỘI ĐỊA

SAIGON 5.4. Theo ông Lâm văn Sĩ, Chủ tịch Hội đồng Quản trị Công ty Công Thủy tinh thì nhà máy của công ty có đủ khả năng sản xuất để thỏa mãn nhu cầu nội địa về ống thủy tinh.

Công ty ống Thủy tinh đồng thành lập với vốn 109 triệu đồng chuyên sản xuất tất cả các loại ống thủy tinh và các thủy tinh.

Các ống thủy tinh trung tính có đường kính ngoài từ 8 đến 38 ly được dùng làm ống đựng thuốc bắc chích và các loại thực lý dược phẩm như chai thuốc trụ sinh, chai thuốc nhỏ mắt, các loại thuốc viên.

Cũng cung sản xuất loại ống thủy tinh huỳnh quang có đường kính 32 ly hoặc 38 ly phù các lòng đèn neon dài 1 thước 2 hoặc 3 thước.

Như vậy ống thủy tinh trung tính được xuất lượng gần 8.0 triệu năm đã kỹ nghệ được phẩm tiêu thụ.

Công ty Ống Thủy Tinh có khả năng sản xuất 500 tấn thủy tinh trung tính cho khách hàng chuyên làm ống thuốc chai thuốc bằng máu hoàn toàn tự nhiên và 200 tấn ống thủy tinh trung tính cho khách hàng kem tay và hàng năm sản xuất lối 600 tấn ống đèn huỳnh quang nhưng chỉ có thể sản xuất kể từ 1973.

Về phần chất, Cty được sự hướng kỹ thuật của Cty Nhật Nippon Electric Glass và công ty My Owens Illinois Nguyên liệu sử dụng gồm cát trắng thủy triều lấy tại Cam Ranh (72%) và 28% là số hóa chất nhập cảng.

Với khả năng sản xuất mỗi năm từ 900 đến 1200 tấn thủy tinh trung tính và với trị giá 700 Mỹ kim mỗi tấn, kỹ nghệ này có thể giúp tiết kiệm ngoại tệ từ 630.000 đến 840.000 Mỹ kim.

Tòa Bạch Ốc lật đật phủ nhận nguồn tin

# KISSINGER BÍ MẬT QUA NGA

## Đ.S. Mỹ - T.C. hội đàm lần thứ 3

BA LÊ 4/4 Reuter Tòa Đại sứ HK hàm thư Ba loan báo đại sứ Arthur Watson đã hội đàm lần thứ ba với Đại sứ Trung Cộng Huang Cheng ở Ba Lê.

Người tin tức cho biết tiếp, hai nhân vật này đã bội kiến tại tòa đại sứ Trung Cộng tuy nhiên không tiết lộ chi tiết cuộc thảo luận hoặc thời gian của cuộc hội đàm nay.

Trong khi đó tại Hoa thinh đốn, Tham vụ báo chí Tòa Bạch ốc Ronald ziegler bảo rằng ông ấy đã mách nguồn tin nói có vấn đề bí mật phái Tổng thống Henry Kissinger đã thực hiện chuyến công du bí mật qua Nga sô hồi tháng qua là hoàn toàn bịa đặt.

Mực sư Paul Lindstrom mục sư ở Illinois đã nhận danh các tù binh chiến tranh Hoa Kỳ tuyên bố với các kỹ giả tại Luân Đôn hôm thứ Ba rằng Tiến sĩ Kissinger đã bí mật bay sang Mạc Tư Khoa để thảo luận với các nhà lãnh đạo Nga Sô trong khi ông giả bộ đi nghỉ tại Mã Tây Cơ.

Mục sư Lindstrom đã trích thuật 1 nguồn tin thân cận chính phủ Tây Đức về tin trên.

Ông Ziegler, người trước đó đã cải chính tin loan là Đại sứ Kissinger đã gặp một nhà ngoại giao cao cấp của Cuba trong thời gian nghỉ hè tại Mã Tây Cơ hôm nay đã tuyên bố là nguồn tin trên hoàn toàn vô sự thật, hoàn toàn bịa đặt ra.

Trong khi đó tại Bonn, các viên chức trong chính phủ Tây Đức cho hay họ không biết gì về cuộc thăm viếng Mạc tư Khoa của cố vấn Henry Kissinger nhưng không có lời bình luận chính thức về lời tuyên bố trên của Mục sư Lindstrom.

### Ba tòa quan lớn xét khám Chí Hòa

SAIGON 6.4.— Đệ chân đồng ngày giờ sáng 5.4 thứ lịch ông Chánh Biện lý Huynh khắc Dung, 3 ông Phó Biện lý Lưu văn Ngỗ, Nguyễn văn Thế và Võ văn Quang đã tới khám Chí Hòa khám xét.

Trong dịp các ông Biện lý đã khám xét sở xét và truyền lệnh. Những cán nhân sao được tiếp phòng thăm thân nhân cấp thủ tục nhanh chóng để tra

XEM TRANG 6 :
Lộc Đỉnh Ký
Nguyễn tá KIM DUNG

TIN TÒA ÁN :

# 1 NỮ THƯƠNG GIA Ở AN GIANG

## bị nghi giết chồng được tha bổng

SAIGON 6.4 — VI có sự không cáo tối thiểu của Công tố viên tòa Sơ thẩm An Giang và của Viện Chưởng lý nên hao Đại hình tòa Phúc thẩm sáng qua đã xử lại vụ án kiện phụ ở An Giang : bị tình nghi âm mưu với tình nhân giết chồng để cùng nhau được tự do xây tổ ấm.

Theo cáo trạng đêm 9 rạng 10.3-69, ông Lưi văn Long, chủ tịch Long Thành tại xã Thành An quận Thốt Nốt An Giang bị giết chết bằng dao và liệng xuống rạch Cái Sân phía sau nhà mà cuộc thẩm vấn đã xác định thủ phạm chính là bà Phạm thị Khuyên vợ chính thức của nạn nhân cùng tên Nguyễn v Chiêubị xem là tình nhân của thị Khuyên nên đã âm mưu gây ra vụ án bạng giết trên. Bên vành móng ngựa, Thị Khuyên vẫn giữ lời khai đêm nói trên chống y thị bảo đưa 150 ngàn là tiền của bà vợ đánh đụm, để cùng đi với 3 người khác lái 2 chiếc xe Honda đi đánh bạc.

Sau đó y thị lên lầu ngủ cho tới 6g sáng hôm sau thì nghe con lớn của y thị kêu tha no chết đuối dưới sông chỗ cầu ao.

Thị Khuyên chối không có tình ý gì với ông Chiêu mà chỉ xem ông Chiêu là bạn thân của chồng và là ân nhân của gia đình.

Bị can Nguyễn v Chiêu cũng chối không có sự âm du đi với vợ bạn như 1 số dư luận. Công tố viên trongphần buộc tội đã tố ra để đặt để tùy tòa quyết định. Tòa nghỉ án và nhưvậy bỏ thả bổng Phạm thị Khuyên và Nguyễn Chiêu vì nghi vạn.

*KỶ SỰ CHIẾN TRANH QUANH VÙNG GIỚI TUYẾN*

# « ĐÁ CHÁY MỒ HÔI »

*MAI PHƯƠNG*

*Vua Chiêm nhường 2 châu Ô Rí vùng quan dâm* nay làm sính lễ cô công chúa Huyền Trân bây trăm năm về trước. Rồi 2 thế kỷ sau bà Nguyễn khắc nghiệp trên bắc cầu nhỏ, cách can đêm. Cho mãi đến gần đây ngay trước khi cuộc cách mạng 1945 bùng nổ, triều đình đã 1 lần nữa vượt qua lũy lộ vòng trong chọc ngang qua đó. Bên trái hướng về các rặng núi xa xa là cảo cỏ bân đoanh SB 3BB trên 1 vùng 3 người ôm trắng trên nền trời xanh với đồng chữ Bến Hải trên các vách cong biểu biểu cho Trường Sơn đã nói rõ lên cảnh biên vực của đất, trên thủ vòng đuổi.

Phi trường trung binh Ái Tử nằm đối vòng bên nay xa lộ ngang chỗ đường nước «nó hôi của Đà» lượn vòng sát ngào. Anh linh Biệt đội KQ từ Nam ra có đi thì chiều ngồi trên bài cát thả chân xuống bờ đây, khi hoàng thân Nguyễn Hoàng khởi sự cuộc Nam tiến vượt về phía Nam theo lời khuyên của Trạng Trình «Hoành sơn nhất đái, vạn đại dung thân» đã để cả lên đây 1 đoạn từ đây chính cái đấc đầu đây cái trắng khó khăn gọi là Ái Tử mà đành hiện của tôn tại đến nay.

Ái Tử nằm giữa Đông Hà và Q. Trị cách mỗi nơi chừng 6 cs Quốc lộ 1 đến 1 cây số lộ vòng trong chọc ngang qua đó. Bên trái hướng về các rặng núi xa xa là cảo cỏ bân đoanh SB 3BB trên 1 vùng 3 người ôm trắng trên nền trời xanh với đồng chữ Bến Hải trên các vách cong biểu biểu cho Trường Sơn đã nói rõ lên cảnh biên vực của đất, trên thủ vòng đuổi.

Phi trường trung binh Ái Tử nằm đối vòng bên nay xa lộ ngang chỗ đường nước «nó hôi của Đà» lượn vòng sát ngào. Anh linh Biệt đội KQ từ Nam ra có đi thì chiều ngồi trên bài cát thả chân xuống bờ

Mặt khác lúc 7g lúc 7g sáng 4.4 vừa qua, ông Le văn Mui 63t (ngụ tại Liên gia 1, xã Tân Thới, Gò Công) mới ngồi đây bước xuống đã thình lình ngã ra và qua đời. Nạn nhân người ngồi nha chờ vào bệnh viện cứu cấp nhưng tan đã tắt thở sau.

Vì ông Mui chết quá đột ngột nên người ta lo là bị trúng độc. Thì hai ông nay hiện quan tại nơi xác đã thanh chớ thăm nghiệm.

### Hãi can tội đào ngũ cón đeo lon ông một Phủ lít để giựt le làm tiền.

SAIGON (6/4).— Cs Nguyễn thị Ly 16 tuổi, nhà ở trại tạm cư Pétrus Ký, đã vừa tới trình nhà chức trách vì có một thiếu úy Cảnh Sát tên Hồng đã đánh đuổi em trai anh Nguyễn văn Hợp by thường Đồng thời nhiều Đồng bọn đã trói cây cũng vào đó để cho Thiếu úy Hồng đã đánh đập làm tiền nhiều người trong trại tạm cư Mở cuộc điều tra. Cảnh sát thấy không có nhân viên nào là thiếu úy tên Hồng nên đã tâm theo dõi, bắt được một thanh niên cũng trong trại tạm cư tên Nguyễn bạch Hồng 26t. Xét lý lịch thì lou ra tên này là Cảnh sát đương nhiệm, gia nhập quân đội từ lại đây Nguyễn. Tên Hồng đã thường mặc sắc phục Cảnh sát đeo lon thiếu úy gần 1 năm nay mà chẳng ai nhận ra.

Hồng đã thú nhận đã đánh đập 1 thường nhân đang đương ngồi. Sáng 5/4 ông vị quan phủ lít giả đã bị giải Tòa

### Bà chuyên viên phim ảnh Nga Sô tới Nữu Ước

NỮU ƯỚC 4.4 (Reuter)— Bà chuyên viên phim ảnh Nga sô vừa tới Nữu Ước hôm chủ nhật để quan sát kỹ nghệ điện ảnh của Mỹ

Trong chuyến đi 18 ngày kể từ cuộc viếng thăm Hồ Ly Vong là chuyến viếng thăm đầu tiên trong 1 loạt các cuộc trao đổi phái đoàn điện ảnh giữa Hoa kỳ và Nga sô đã do ông Jack Valenti giám đốc hiệp hội điện ảnh Hoa kỳ loan báo hôm thứ Ba.

### 2 triệu người mắc bịnh lậu tại Hoa Kỳ

HOA THINH ĐỐN 4.4 (AP) Trước rạn truyền nhiễm của bịnh phong tình, hôm thứ ba đã nghị lên chính phủ liên bang nên bỏ ra 296 triệu Mỹ kim để kiểm soát các bịnh ngày hiểm nay trong 5 năm tới.

Các lời đề nghị gồi đến bộ y tế, giáo dục và an ninh gồm có việc cho giảng dạy các học sinh công tư biết về các bịnh phong tình, tìm kiếm và cho phát triển các loại thuốc chống hữu hiệu và thiết lập các cuộc kiểm soát trên toàn quốc để khám thấy những trường hợp chưa phát giác.

Ủy hội ước lượng là có 80.000 trường hợp giang mai và 2,2 triệu trường hợp bị lậu tại HK trong năm qua.

Dân QuảngTrị có một ám ảnh đặc biệt về nước.

Đất đai ở bình nguyên nhỏ xíu dưới chân Trường Sơn cũng thật hẹp hòi, các mạch nước trong lành cho người dân cũng như súi đã làm chìm các lưới cây keo lẻ vất vả dưới cơn giú Lào khô cháy.

Cuộc chiến ở vùng giới tuyến đã dứt khoát thành hình 1 phòng tuyến đài theo sông Đông Hà. Ngược về ngoài, sông này mang tên sông Cam Lộ ở quảng chấy ngang quốn nay mà ngày nghỉ thì hai chiến cuộc đã lợi 1 phần vào tay BV.

Sông Cam Lộ chảy qua Sông Hà giao với vùng Thạch Hãn từ thị xã Quảng Trị ở hướng Nam chảy đọc quốc lộ 1 ngược lên để cùng đổ ra biển ở cửa Tuất.

Cam Lộ là gì? «Giọt sương ngọt» Thạch Hãn là «Mã Hãi của Đà». Các địa danh văn vẻ nay chất chứa niềm ước mơ của người dân Thuận Hóa mà từ hơn 500 năm trước đây, khi hoàng thân Nguyễn Hoàng khởi sự cuộc Nam tiến vượt về phía Nam theo lời khuyên của Trạng Trình «Hoành sơn nhất đái, vạn đại dung thân» đã để cả lên đây 1 đoạn từ đây chính cái đấc đầu đây cái trắng khó khăn gọi là Ái Tử mà đành hiện của tôn tại đến nay.

Ái Tử nằm giữa Đông Hà và Q. Trị cách mỗi nơi chừng 6 cs Quốc lộ 1 đến 1 cây số lộ vòng trong chọc ngang qua đó. Bên trái hướng về các rặng núi xa xa là cảo cỏ bân đoanh SB 3BB trên 1 vùng 3 người ôm trắng trên nền trời xanh với đồng chữ Bến Hải trên các vách cong biểu biểu cho Trường Sơn đã nói rõ lên cảnh biên vực của đất, trên thủ vòng đuổi.

Phi trường trung binh Ái Tử nằm đối vòng bên nay xa lộ ngang chỗ đường nước «nó hôi của Đà» lượn vòng sát ngào. Anh linh Biệt đội KQ từ Nam ra có đi thì chiều ngồi trên bài cát thả chân xuống bờ

ÔNG ĐẠO CÁY

### Chiến trường và đại hội khoả thân

*Bữa qua tôi viết đến trường hợp nhà văn Ngô thế Vinh thì cũng đang là ngày đình sách không tin chiến sự mới được áp dụng. Khi tôi toà soạn, tôi nghe nói các bản tin điện quốc tế về chiến sự đều bị cắt bỏ. Tôi an ủi ông Tổng thư ký, chỉ tay vô tờ trang tin quốc tế «Ông đang giận chính phủ. Các tin quan về các chiến sĩ ở Quảng Trị đã bị cắt, những mẩu tin của hãng Reuter về đại hội khoả thân quốc tế ở Nam Tư thì vẫn còn, chính phủ đâu có đâu ấp tự do thông tin bao giờ ?»*

*Chính sách Cải Tiến của chính phủ bây giờ (mà Việt Tấn Xã là cơ quan thì hành) giống hệt như chính sách được áp dụng khi đưa Inhã văn Ngô thế Vinh ra tòa.*

*Trong lúc nay bất cứ ai trong cũng tu cũng quan tâm nhiều nhất đến chiến trường Quảng Trị, cuộc chiến bao hiêu đây đổ đổ đó không phải chỉ để quyết định coi chính sách Việt Hóa của Nixon có thành công hay không hiểu ông Nixon có cơ hội lấy lại uy tín không, ông Thiệu cần ngồi ghế Tổng Thống nữa không, mà cuộc chiến đó còn quyết định cả số phận đời sống của chính chúng ta nữa. Đó là chuyện anh em hệ hạn chúng ta đều có mặt ở đó, không ai ta không quan tâm.*

*Nhưng ở đây, chúng ta lại không được phép tự tin biết tin tức về tình nhà bom rơi ở đó, về điền tiến mặt trận ở đó. Chúng ta chỉ được phép biết những gì được các cơ quan chính phủ đài lọc, nghĩa là hoàn toàn mới chiều.*

*Thật nực cười khi trong một bức tin cất vén, chuyện thân thiết ở xứ mình không có mà đọc mà chuyện đại hội khoả thân ở Belgrade, thì được biết ngay.*

*Ngẫm cho cùng, chuyện nực cười đó cũng giống chuyện Ngô thế Vinh. Bắt hai vấn đề Ngô thế Vinh và tâm trạng người lính khi về đự mặt trận ở thành phố. Đã đưa ông «Rắc ti Zivago» này ra tòa. Thì dụ người lính nghĩ gì khi họ thấy «bọ» người hưởng thụ thứ mấy sống trong thế giới ngoài «bọ hương thơm» ? Các hạn không được quyền biết. Các bạn chỉ được biết về đời sống hưởng thụ ngoài hương thơm đó qua các tiểu thuyết điều thú và đàm đăng đăng trên ngôn báo chí Sàigon. Còn cảm tưởng người lính trước cảnh đó, không được nói, nói lên là làm hoang mang chiến sĩ !*

*Cũng giống như bản tin Reuter có tin về đại hội khoả thân Belgrade, mà không có tin chiến trường. Tin đại hội khoả thân vẫn không nặng cao tinh thần chiến sĩ thì chắc cũng nặng cao thở khóc. Còn tin chiến trường thì sợ làm hoang mang !*

*Tôi chắc rằng hầm nay tôi được nói về chính sách thống tin và bảo chí lần chót, vì biết đâu ngày mai một «Tình Trạng Khẩn Trương» mới sẽ được ban hành để tập trung thêm quyền*

### Cùng là phủ lít cả sao nỡ hại nhau.

SAIGON 6/4 Anh Nguyễn văn Tám 37t, CSát tùng sự tại Bộ Tư Lịnh nhà ở bến Bình Đông đã vô đơn tố cáo lúc 21g đêm qua, một b.n cuộc năm bảy tên đã xông vào nhà đánh đập vợ chồng con cái anh bị thương rồi ăn cướp tiền bạc sốtrang Anh Tám cho biết: them là 6 nhân được một hai tên cướp tên Nguyễn văn Kỳ 21t, Le v Hợi 24t, cả 2 nhà ở đg Hoàng ví Khải, và cùng là Cảnh sát cùng tùng sự tại Bộ Tư lịnh Anh Kỳ và anh Hợi liền bỏ bắt nhưng lại khai chỉ có chuyện xích mích cãi lộn với anh Tám, trong đó cả 3 người đang say rượu nên họ bị vu oan chứ không có chuyện vào nhà anh Tám ăn cướp. Tuy nhiên 2 anh này sẽ bị giải Tòa ngày hôm qua.

### Húc đứt đôi vào xe chở rác, ông lão gần máy bể sọ hấp hối.

SAIGON (6.4) Hồi 15g chiều 4.4, ông Hiếu văn Tùng 62t (ngụ tại đường Nguyễn tri Phương, Cholon) cỡi xe gắn máy chạy lên đường Trần quốc Toản thì rủi ro đụng phải xe chở rác của tôVệ sinhĐô thành. Vì sức tông quá dữ dội, ông Tùng bị té bể sọ lói ác, hiện đang hấp hối trên giường bệnh.

### Cãi lộn với chồng xong, bà vợ uống luôn độc dược suýt chết.

SAIGON (6-4) Khoảng 21g đêm 5.4, bà Trần thị Điệp 21t (ngụ tại 2, xã Tân Phú GĐ) có chuyện xích mích với chồng là ông Bùi v D. Sau đó, ông này bỏ đi 1 lược khiến bà Điệp tức thời uống độc dược quyết sinh. Rất may nhờ người lối xóm phát giác kịp thời vội chở bà Điệp vào bệnh viện cứu cấp.

### Mắt cả trăm xắp vẫn đi ờtù

SAIGON 6.4.— Lúc 20g tối 2.4 nhân viên công lực tuần tiễn trên đường Trần quốc Toản trong khichặn xét 2 thanh niên lạ mặt thấy 2 người xuất trình căn cước và giấy chứng chỉ quân đội giả mạo, nên liền đưa về bốt được biết tên là Nguyễn văn Mỹ 19t nhà ở đường Ba Hạt và Ngô tân Thanh 22t nghề sĩ, nhà ở đường Chu Lang. Bị cật vấn cả hai thú nhận đã mua giấy chứng chỉ giả mạo với giá 50.000 mỗi chiếc. Chiều 5.4 cả 2 đều bị giải Tòa.

### Thời buổi nhiều nhương trộm cướp làm ăn lung tung.

SAIGON 6.4 Nói ngày vừa qua nhiều vụ cướp giựt xảy ra trong Đô Thành. Đầu tiên, vào chiều ngày nay một nữ thương gia tên Ng thị Ngọc S. ngụ tại đường Tiền v Văn được sức tên đang cầm dao Honda vừa về tới trước cửa nhà thì bị hai tên tiến. Lúc đó ngang bốt cảnh sát đường Phú Thọ (Cholon) bị bọn cướp gồm 3 tên nhảy ra, chặn đường giựt cái cặm tay trong có đựng số bạc mặt 150 ngàn đồng VI khổ chủ tri hô cầu cứu nên bị bọn cướp đành vứng mặt ngồi xin tạ chỗ.

Đồng thời chiều ngày nói trên, ba Bùi thị Th 30t (ngụ tạicư xá Không quân Tân sơn Nhất) đang đi trên đường Đoàn thị Điểm thì bị 3 tên bất lương giựt cái tay đựng 100 ngàn trước cửa nhà số 81. Bà này tri hô cầu cứu, vừa may có cảnh sát rượt theo chặn bắt được 5 tên điệp vẻ bốt. Được biết tên là Ng đắc H 14t, Dư tấn L. 18t và Thái văn H 16t (đều ngụ tại hẻm 86 Bà Huyện Thanh Quan).

Sau đó có 3 tên khác lén xáo nhà cầu Triệu thiện H 18t trong hẻm số 27 đường Huyện tính Của đề trộm


## Xổ Số Kiến thiết

Mở ngày Thứ Ba 4-4-72

| Loại : | 4A1, 4A9, 4A3 4A4, 4A5, 4A6, 4A7 |
|---|---|
| — Trúng 400đ | 48 |
| — Trúng 2.000đ | 037 |
| — Trúng 4.000đ | 469 |
| — Trúng 20.000đ | 157—7448 |
| — Trúng 40.000đ | 73647 |
| 61.108 — 45.956 — 73.336 | |
| 08.795 — 46.526 | |
| — Trúng 200.000đ | 641.750 |
| 681.071 — 809.573—455.835 | |
| — Trúng 400.000đ | 693.793 |
| 396.998—341.023 — 177.091 | |
| —Trúng lớ độc đắc 4.000.000đ | 979.442 |

— Trúng an ủi 8.000 đ : xem số vào vé trúng lớ độc đắc chỉ xem một con số ở bắt cứ hàng số cao

## CHƯƠNG TRÌNH TRUYỀN HÌNH (THỨ SÁU 07-4-1972)

| Việt Bảng Tần số 9 | Mỹ Bảng Tần số 11 |
|---|---|
| 18g00 Đại hiệu — Quốc kỳ | 12g00 News |
| Giới thiệu chương trình | 12g05 Movie Day of Trifles |
| 18g05 Tin ngắn | 13g30 Doris day |
| 18g10 Văn Hóa Bửu Phương | 14g00 News |
| 18g30 Sức khỏe là vàng | 14g05 Bracken's World |
| 19g00 Thông Cáo | 15g00 News |
| 19g05 Thời sự Quân đội | 15g05 Wunderful world(Disney) |
| 19g15 Người Cày Có Ruộng | 16g00 News |
| 20g00 Tin tức | 16g05 Gilep cainchell |
| 20g30 Tuanh niên | 17g00 News |
| 21g00 Bình luận | 17g05 Ice Show |
| 21g10 Người dân muốn biết | 18g00 TBA |
| 21g30 Điểm báo | 19g00 News |
| 21g40 Thời sự quốc tế | 19g30 All in Family |
| 21g50 Người dânmuốn biết(tiếp) | 20g00 Carol burnett |
| 22g00 Chương trình Quân đội | 21g00 News |
| 22g30 Tin chọn lọc | 21g05 Ironside |
| 22g35 ch-trình Quân đội (tiếp) | 22g00 News |
| | 22g05 National Gee. Spec |
| Đại hiệu — Quốc kỳ | 23g00 Pro Boxing |

ĐỌC VÀ CỔ ĐỘNG

Sóng - Thần

# Nhật ký

BẠCH TUYẾT và NGÂN CÀNH HẠC phụ trách

## Người cầm bút và tòa án

TRÙNG DƯƠNG

*Sau ba năm lận lộn với đời sống của một ý sĩ tiền tuyến, theo chân Liên Đoàn 81 Biệt Cách Nhảy Dù đi khắp các vùng rừng núi, nhà văn Ngô thế Vinh trở về Saigon để nhận được trát đòi hầu tòa vì một truyện ngắn có tên «Mặt trận ở Saigon» đăng trên tạp chí Trình bầy số 34 ra ngày 18-12-1971 vì đã dám nói lên với tất cả thành thực tâm trạng của những người quen với công thành thực tâm trạng của những người quen với công việc lùng và diệt địch chốn rừng sâu núi thẳm hơn là phải đối địch với những cuộc biểu tình tại thành phố.*

*Tôi gặp lại Vinh sau một thời gian dài, đài so với kinh nghiệm mà những người trẻ như chúng tôi được và phải trải qua trong những ngày xôn xao gần đây. Chuyện ra tòa đối với tôi không còn xa lạ gì từ ngày nhận lãnh vai trò chủ nhiệm một tờ nhật báo đối lập và có lẽ vì tế tôi đã đón nhận tinVinh sẽ ra tòa với một nụ cười. Chỉ về sau nầy nghe bạn bè thuật lại tôi mới ý thức nổi lo ngại của anh. Nhiều người bạn khuyên anh không nên ra hầu tòa vì dù sao, chủ nhiệm là người trách nhiệm duy nhất. Với lại những vụ báo chí ra tòa là trò «cơm bữa». Là một người trong các thử nguyên tắc, Vinh có ý định sẽ ra hầu tòa hơn nữa anh muốn đích thân phát biểu cả ý nghĩ của mình trước tòa vì vẫn để sáng tác. Ý muốn đích thân phát biểu cảm nghĩ của mình trước tòa của Vinh không khỏi làm tôi chưa chắt khi nghĩ tới những phiền tòa xử báo chí nói riêng và hệ thống tổ chức của tòa án xử nói chung.*

*Khoan nói tới công lý đã được hành xử ra sao vì tôi không đại gì để phạm vào tội «nhục mạ tòa án». Tôi chỉ muốn nói đến một khía cạnh thực tế và có tính cách hình thức dựa vào nhận xét mà tôi thu lượm được sau những chuyến ra hầu tòa.*

*Chẳng cần phải có một chứt kiến thức gì về các văn đề kiến trúc và cách thiết trí, một người bình thường cũng có thể nhận thấy một phòng xử như loại các phòng xử của Tòa Sơ Thẩm Tiểu Hình Saigon không thể là nơi để hành sự công lý một cách thoải mái được. Tôi không nhớ cái phòng văn dung để xử các vụ trực tố báo chí mang chữ C hay D, hướng tôi có thể mô tả sự qua khung cảnh của nó: 2 mặt giáp với cạn đường Gia-Long, Nguyễn-Trung-Trực với những cảnh của số mở rộng để đón nhận dân đủ tiếng động xe cộ chạy ngoài đường; một mặt tiếp giáp với hành lang tòa án luôn đông nghẹt người ta đi lại và không lúc nào ngớt tiếng thảo luận giữa các vị luật sư và các thân chủ của họ, và lâu lâu một đợc thanh thiếu niên phạm pháp xếp hàng hai người một vừa đi vừa lết dép (tiếng dép của các em thường gợi nơi tôi một cảm giác buồn thảm xót xa)... Trong một khung cảnh nào động và buồn, thảm như vậy trường tượng vị chánh án ngồi bên 1 chồng hồ sơ của cả mấy chục vụ cần xử cho xong nghĩ một buổi sáng đã phải cố gắng tới mức não để nghe từng câp luật sư giao đầu bằng miệng với những danh từ khó như sỏi đá, để có thể đưa ra một bản án công minh hầu không mang tiếng là thiên vị. Bên dưới khuôn mặt trang nghiêm và lãm ảo thẩm phán mâu đen vị chánh án cũng là con người cần có chỗ cho nghỉ ngơi, cần có một khung cảnh để tai không phải cố gắng từ đó trí nào chịu ảnh hưởng.*

**(Còn tiếp)**

## TRUYEN HINH

### Xem tuồng Cải lương «Nước mắt tên Bao phủ» của ban Thanh Minh

Màn ảnh nhỏ trong tối Chủ Nhật vừa qua đã cho phát hình vở tuồng kiếm hiệp «Nước mắt tên Bao phủ» của Quy Sắc do ban Th. nh Minh thực hiện.

Sau đây là phần sơ lược cốt truyện của vở tuồng Vương Diên Hồ Đô uý có 2 kiếm khách phò dưới trướng rất đắc lực do là Đỗ Thư và Vương Anh. Đỗ Thư biết anh Bạch Diện Oscar, Vương Diện Hồ phong chức Đại Sư cho Vương Anh là đường tử của Vương Diện Hồ nhưng Vương Anh lâm tướng Vương Diên Hồ là cha ruột mình.

Giữa 2 kiếm khách thường có vụ hiềm khích nguyên nhân vì các đẹp khuyah thanh của nàng Mộng Ngọc kế thiếp Vương diênHồ vợ trước của NhạcKỷ, người em bàng hữu của Vương hồ năy tưa.

Mộng Ngọc khi thì là tơi vô; Đại sư Bạch diện khi thì tố tình với Vương anh con của chồng, khi thì nhạo nhau với Vương diên Hồ Mới, tên cụt nhà là mối lân Mộng Ngọc xúi dục 3 người thanh toán lẫn nhau. Bạch diện dâm say nhan sắc của Mộng Ngọc, con Vương anh khước từ mối tình dâm loạn nầy.

Rồi Vương Anh đem lòng yêu Huyền Châu, 1 cô bé sinh đẹp mất vô mưu sinh. Nhưng chàng hiệp sĩ đa tình nay thất bại vì H. Châu có mối thù không đội trời chung với Vương diên Hồ cha chàng.

Tại 1 phạm điểm, tình cờ Huyền Châu gặp Vương diên Hồ và Mộng Ngọc. Nhờ nhà mẫu Lý Khương-sinh biết Vương diên Hồ đã giết cha anh và Mộng Ngọc là mẹ của anh, nhưng gạo con Mộng Ngọc nguồn mật làm ngơ.

Thấy đã lộ hành động gian ác của mình, Vương diên hồ vong trừ đuổi giết chết Huyền Châu để trừ hậu họa, nhưng sức gia suy yếu Diên hồ thất thế rồi nhờ ân tứ đạn dã nghiêng triều thăng cho Diên Hồ, Bằng cơ 1 hiệp sĩ tới đanh bại Diên Hồ cứu H.Châu và tìm thuốc giải độc. Hiệp sĩ bị mật do là V Anh.

Bọn cướp tập đến vây phạm điểm, Vương anh bị bắt về tay Vũ Linh con H.Châu bị bắt về tay sử phó Bạch diện Chúa đăng Hồ diên. Là Hồ ông Sanh là anh em kết nghĩa với Vương diên Hồ vì Hạc Kỷ Hà ông Sanh thoát hồi lưới tập của Diên Hồ, nhưng vợ bị giết và thất lạc đưa con trai nhỏ nên lập đăng cướp Hồ diên để báo thù.

Nữ phó đăng tập giả: Huyền Châu đến, Hà ông Sanh nhìn chàng nhưng Huyền Châu không nhận.Nhờ có Lý Khương và chủ quán thanh thủ Huyền Châu mới tố Hà ông Sanh là bà phụ.

Tên chủ phạm điểm Thành Thủ là tên mã phuồn Hà ông Sanh thuở trước tên là Trần Kiệt.

Diên Hồ phòng bảo thiếu Hà gia tiểu. Trần Kiệt bế con Hà ông sanh vào trốn trong Lâu sơn vụ Diên Hồ nghe rin đến bắn vây chúa Trần Kiệt gởi Hà công từ cho Hoa thương trước khi bị Diên hồ giết để nói nếu giết đưa nhỏ nay sẽ pập quả báo nên Diên Hồ nuôi làm con.

Khi biết nỗ sự tích Vương Anh là con của mình. Hà ông Sanh thu hồi đăng lịnh giết Vương Anh.Hồi hậu sự cướp bóc của mình trong nhiều năm và muốn gây dựng sự nghiệp cho con nên Hà ông Sanh giải tán đăng cướp và nạp mạng cho Vương Anh để tạo công với vua Tần.

Đại Sư Bạch Diện đem việc Vương Anh bắt chúa đăng Hồ Diên và xui Diên Hồ giết con nuôi để lấy công. Thấy việc làm bất nghĩa của Bạch Diện Diên Hồ đánh Bạch Diện Trận thư hùng xảy ra hồng đầu Huyền Châu đến hiệp lực và được Diên Hồ.

Vương Anh thù vai đao phó định chém đầu chúa đăng Hồ Diên nhưng Huyền Châu tới xin mạn bị mật cho Vương Anh biết là chu ruột.

Vương Diên hồcũng xác nhận là đứng Vô. Anh đau khổ 1 bên là cha để 1 bên là cha nuôi khó phiết theo bên nào !!. Châu giải thoát cho Hà ông sanh và đưa V Diên Hồ định mời gạo tế cha mình Đồng phó đăng Hồ Diên xuất hiện đánh với HuyênChâu moigan Diên hồ. Giờ mật ra nàng là Mộng Ngọc.

Bấy lâu nay Mộng Ngọc phải đóng mưu kế nhục để trả thù chồng. Nay thù chồng đã trả nangthà đời mình như nhọc không xứng đáng là mẹ Huyền châu nên đã tự tử chết vì bạn thù đã song

### Một trong những cảnh thơ mộng nhất của Phim «YÊU» :

*Anh Ngọc (vai Đạt) và Thanh Lan (vai Diễm) trên ngọn đồi vĩnh biệt trước khi Diễm nhận lời đi Khái (do Lê Tuấn đóng).*

*Tuần qua, tại phòng chiếu phim thuộc phim trường Alpha, nhóm phim Ngệ Thuật đã cho chiếu phim «Yêu» (vừa rắp rồi xong và đã ý đợi chuyện âm) để có dịp kiểm điểm lại công việc đã làm. Trên 2 giờ đồng hồ đã trôi qua trong bầu không khí im lặng nơi phòng chiếu phim.*

*Hình ảnh được ghi nhận là cảm xúc những bố cục vững vàng, cảnh trí tươi mát. Diễn xuất của các tài tử vừa đều vừa chắc khiến người xem có cảm tưởng không phải bận tâm về phần diễn xuất. Tóm lại : Phim «Yêu» thành hay bại tức nay là chỉ còn do ở phần chuyên âm, lắm nhạc mà thôi. Được biết nhạc sĩ Văn Phụng đã được mời làm Phim Nghệ Thuật mới đặt nhạc cho Phim này. (CP).*

## SINH HOẠT

KỊCH TRƯỜNG • ẢNH VIỆN • THỂ THAO • VĂN HỌC • KINH TẾ • XÃ HỘI • MỸ ANH

TRÙNG-DƯƠNG • TRIỀU-GIANG • TRẦN-VĂN-LÊ • QUYNH-KỲ • PHẠM-HUYNH-TAM-LANG • MAI-LAN

### TIN VẮN SINH HOẠT

**Khoa trưởng Y Khoa tham dự Hội nghị GD tại Phi luật Tân**

BS Nguyễn v Thơ, Khoa trưởng Đại học Nha Y Khoa Saigon sáng nay đã lên đường đi Manila (Phi luật Tân» để tham dự «Hội nghị Ban Trên» về GD Đại học tổ chức tại đây từ 3 tới 7-4.1972.

Hội nghị trên sẽ thảo luận về đề tài «Vai trò và bản chất của GD Đại học trong cả hiện đại ở Á châu» do Cơ quan Văn hóa, GD và Khoa học LHQ (UNESCO) tổ chức.

**Cặp tình ca Lê Uyên Phương rời Đêm Màu Hồng về Rizt**

Cặp tình ca Lê Uyên Phương vừa từ giã phòng trà Đêm màu Hồng để về Rizt trong chương trình nhạc của Lê Thu. Ngoài ra đôi song ca nầy vẫn còn hát mỗi đêm ở Queen Bee và Hội quán Cây tre mỗi đêm.

Theo giới thông thạo phong trà, thì nhất LêUyên Phương chương trình của Đêm mau Hồng cả vẻ yếu hẳn rồi.

**Cao Thái về nước hợp tác với Maxims**

Chàng ca sĩ có giọng ca dài lẽ thế nổi tiếng một thời với nhạc phẩm Mexico Sau thời gian qua Pháp làm ăn, nay đã tung cánh chim tìm về tổ ấm mà quê hương xứ sở. Chuyến trở về lần nầy của Cao Thái có lẽ định kế làm ăn lớn nên đã bao gian lâu : Maxim's chủ của JoMarcel vừa trả lại cho ông Diệp Bảo Tân.

Nghe đâu chuyện ra quán của Cao Thái về mang tất cả kinh nghiệm xứ người ra làm một phòng trà như Âu My. Theo như tin của những anh em văn nghệ. Maxim's lâu 1 của Cao Thái sẽ có Bạch Yến.

### HỘP THƯ SINH HOẠT

*Trong chiều hướng phục vụ hữu hiệu bạn đọc, hộp thư sinh hoạt được mở ra trong khuôn khổ cột báo nầy để tiếp nhận mọi thắc mắc về y học, luật pháp, quản đích và của qui vị độc giả. Thư từ hỏi về y học xin đề tên BS Bích, về Luật phạt đề luật Gia Hiền Minh . Quản đích gởi về ô. Hưng Phong địa chỉ tòa soạn Số 155 Võ Tánh Sài Gòn.*

**Nhà cho thuê bị sập đổ người bị thương chủ nhà có phải bồi thường hay không?**

ÔNG NG. TẤN NAO (Gia Định) hỏi : Tôi có 1 căn nhà nhỏ ở vùng Gia Định cho 1 gia đình thuê đã được gần ba tháng nay căn nhà có 1 chiếc gác xếp để đồ của chiếc thang nhỏ để trèo lên, chiếc thang nầy đã quá mục và người thuê nhà của tôi có báo cho tôi biết và ông ta yêu cầu tôi sửa nhưng vì bận công việc tôi không đến sửa được. Không may mấy hôm vừa qua người thuê nhà của tôi leo lên chiếc thang bị sập làm gãy chiếc chân của ông ta. Xin ông vui lòng trả lời cho tôi biết trường hợp của tôi có thể bị truy tố ra tòa hay không ? Và nếu có tôi có bị tù tội gì không ?

Trả lời : Được người thuê bao trả về sự hư hỏng của căn nhà mà không cho sửa do là lỗi tại ông. Ông có thể bị truy tố ra tòa. Tuy nhiên đây là một trách nhiệm về dân sự,ông chỉ phải liên đới bồithường cho nạn nhân lớn nhỏ tuỳ sự thiệt tại của nạn nhân chứ không phải tự giam chỉ cả Điều tốt đẹp nhất là nên thương lượng với nạn nhân bồi thường họ một số tiền trong sự thông cảm thư đơn đến khi đưa nhau ra tòa vừa rồi vừa mất bị gây lắm đây. Chúc ông bình tĩnh và sáng suốt trong công việc.


RAO VẶT ▣ RAO VẶT ▣ RAO VẶT ▣ RAO VẶT ▣ RAO VẶT ▣ RAO VẶT ▣ RAO VẶT ▣ RAO VẶT ▣ RAO

THUỐC

XÀ PHÒNG KHỬ TRÙNG FISODERME
— Trị rôm sảy, ngứa lở, mụn đỏ
— Da mặt nhờn, mụn trứng cá
— Rửa cơ quan sinh lực
— Sạch da dầu, hết gầu

Bịnh trĩ Tứ Cung, Yếu Sinh Lý, Đau Lưng
(Thuốc rất linh nghiệm, kết quả 100%).
Dùng thuốc gia truyền trị dứt mọi gốc trĩ, tiểu ra máu, mạch lươn, sa trĩ, đau dây chằng, sa tử cung, ngũ mộng tinh, bất lực, nhức mỏi, Bảo đảm dứt gốc trĩ ra ngoài rung ấm, vừa trị vừa đi làm được. Đặc biệt ít tốn và mau lành. Quản công giảm phí, anh chị em nghèo được giúp đỡ, ở xa có phong nghỉ.
524/17/1 Phan đình Phùng SG (trước trường tiểu học Bàn Cờ).

Xỗ Thuốc Xổ «Nhành Mai»
Xổ dâm độc, phân nóng nhiệt lái kim và trị bón. Sau khi xổ rất khỏe khoắn. Các tiệm thuốc Bắc đều có bán.
KNBYT số 535 ngày 20.11.63

Các chứng bịnh Về Tim
Đau tim hồi hộp tim đập mạnh yếu sẩm chóng váng mệt ngất, mê ngủ, đổ mồ hôi, hay giật mình hoảng hốt, thảo kinh bất an đều dùng.
Thuốc bổ tim TÂM CHỈ BỬU LA VAN LINH
(Có bán ở các tiệm thuốc Bắc KN số 610 ngày.
CƠ THỂ BẢI HOẢI THẬN YEU
Hay đái đêm, đau đầu, mệt mỏi đau lưng Di mộng hoạt tinh. Sinh lực suy kém dùng thuốc BỔ THẬN
THẬN TRUNG BỬU LA VAN LINH
CÁC CHỨNG BỆNH: Tê cóng tê tương nhức gân, tê bại hồn gân gối khó khăn ngoài da e lạnh đầu đau ngón tay đau nửa hầu mình đau lưng nhức mỏi. Giá cả bao đảm đau mình khó ngủ các hứng phong thấp đều dùng
HOÀN KIỆN ĐƠN LA VAN LINH
Ở lâu hoàn mất và ngâm rượu có đã bán các tiệm thuốc Bắc Đông phát hành 537 Đông Khánh Cholon ngày 406.68 11.9.6103

Con nít dơ miệng
Lưỡi trắng — Tưa lưỡi, có mụn trong miệng, dùng
Septol Collutoire
Vệ sinh hàng ngày cho trẻ em con bú sữa. Khuyng dốc. Có bán tại các nhà thuốc tây.

Biếng ăn mất ngủ
Uống RÉACTIN (Béta)
— Ăn ngon, mau đói
— Lên cân nhanh chóng
— Dễ ngủ yên.
Bán tại các nhà thuốc tây

Sạch huyết trắng
Rửa âm hộ, cửa mình bằng thuốc LISTICA. Khỏi trùng, hết mùi hôi. Hết ngứa, không đau xót
Bán tại các nhà thuốc tây

Sirop Promethol
Thơm ngon dễ uống
Phong ngứa, uống Promethol
Nằm mê đau, uống Promethol
Ho hen uống Promethol
Khó ngủ uống Promethol
Viện Bào chế Yaron
57, Nguyễn Du, Saigon.
01BYT, Ngày 11/1/72

PHÒNG MẠCH Châm Cứu
Thiên Chí Hiệu : trị bịnh toàn khoa nam phụ lão ấu. Dưới sự dẫn trách của đông y sĩ lão thành Ngô thiện Ngân và sư thanh y chân cứu Ngô kim Diệp địa chỉ: 53/18 Nguyễn khắc Nhu Sg (xế ngã tư cô Bắc Nguyễn khắc Nhu).
NHẬT NGỮ lớp tư gia, do nhóm G.S TỪ ÂM phụ trách, khai giảng khóa mới ngày 2 và 5/4/72, ghi danh đến ngày 5/4/72 (cùng địa chỉ trên)

Trị bịnh Trĩ khỏi 100/100
Trĩ Nội Trĩ Ngoại, Mạch lương, đi tiểu ra máu sa, Trên Trĩ và Tử Cung phải mình thuốc mới, trị tận gốc. Rất hiệu mực trĩ ra ngoài xức thuốc rung ấm ít đau, vừa điều trị vừa có thể đi làm được ở xa có phòng sẵn mặt khỏi trả tiền. Nhà Thuốc Đông Y Gia Truyền LƯU KIM KHÁNH 196 Nguyễn huỳnh Đức, Phú Nhuận, (gần Garage Otobuýt vàng).
BT. 42.747.

Phong Ngứa
Chốc lở, mụn nhọt, da dẻ Ong muỗi đốt dùng :
Cortibel Crème
Không nhờn — dễ rửa sạch. Có bán tại các nhà thuốc tây.

Đau Bao Tử
Đau Ruột— Đau Bụng. Kinh nghiệm. Hay là ăn uống không tiêu, no hơi, xinh rượt, ợ chua uống Dưỡng Tỳ Hoàn «Ông Tiên» gần 40 năm danh tiếng. Có bán lẻ các tiệm thuốc Bắc. KNBYT số S49 ngày 20-11-63

Số mạng
Nhà Tâm số Lê bá Hòa đã lừng danh về Khoa Học Huyền bí đã giúp được Quý vị nhiều thỏa đáng.
Vẽ Tinh Duyên, Vẽ thương Mãi đã được tha ân công về dường Công danh được toại nguyện. Hãu tránh tai nạn của cuộc đời. Không nhận đoán Tử Vi ở xa xin quý vị thông cảm. Ai cần thắc mắc hãy đến Văn phòng sẽ được thỏa đáng :
475/13 Lê văn Duyệt Saigon.
— Trước rạp hát Thanh Vân gần đình Chi Hòa.

ĐẠU LƯNG
Thầy THƯỢNG DU người bắc ở Đà Nẵng mới vô Saigon.
Chuyên khoa CHÂM CỨU : Đau lưng— Liệt dương— Đau đầu— Bón kinh niên—Huyết trắng— Phong ngứa kinh niên— Mất ngủ. CHÂM CỨU 500đ. 1 lần là hết bịnh, thuốc uống tính riêng. 114 Ngô tùng Châu Gia Định (trên ngã ba chợ Cây Quéo 70 thước) Chủ nhật cũng làm việc THỨ TƯ nghỉ cả ngày.

Sư Tổ
BIỆT PHÉ KHOA
Trước kia từng trị hết bịnh mỏi hôi tay, chân, đi tinh, mộng tinh, đau tim, bạch đái, bịnh suyễn, áp huyết cao.
BỆNH LAO PHỔI
Cho nhiều người mà bác sĩ và GS Đại học Ngoại điều trị không hết Hiện nay tiếp tri các bịnh nói trên Hãi đến TRÁC QUAN VINH Đông Y Cổ Nhân Lưu.
Sáng 9giờ—12 giờ Chiều 4giờ—6giờ— nghỉ trọn ngày Chúa Nhật 121/31 Ngô tùng Châu SAIGON

Chlorovit
Trị mau lẹ các bịnh trẻ em.
Ban Nóng. Ho gà.
Thương Hàn, tiêu chảy và các bịnh về đường hô hấp có bán tại các nhà thuốc tây.

Tiên tri Trí Nhân
129 Đề Thám Saigon
Đời là cảnh rừng rậm.
Người là khách lạc lõng bơ vơ
Công thành danh toại. Được của hoạ tài đều là có số mạng cả
bày đến TIÊN TRI TRÍ NHÂN sẽ được thỏa triết tánh mạch.
Những ai đã chữa khắp nơi mà không hết phong ngứa ghẻ lác. Chỉ một lần bảo đảm dứt hẳn. 129 Đề Thám Saigon

400đ
Sang Băng Nhạc
Nhiều bảng nhạc mới đang được ưa chuộng nhất HIT PARADE 1972. Bảng «KHIÊU VŨ MÁY THÚ» số 2 mới cho song thất độc đáo (600đ). Gian TEACA.4010 S CASSETTE TEAC. STÉRÉO. Đến thăm 1 lần Quí vị sẽ trở lại thăm 10 lần liên tiếp. Đến tiếp Quý vị thật Nồng hậu không đâu bằng. Xin Mời Đến :
225/7A Phan đình Phùng Sg.

HỌC LÁI XE Ở ĐÂU ? ?
— Muốn lái xe giỏi, muốn mau thành nghề, muốn lấy 3 dấu cùng 1 ngày, muốn học phí hạ xin hỏi thế lệ và ghi tên nhập học mỗi ngày tại Trường Dạy Lái Xe BÁCH VIỆT số 214A Trương tấn Bửu PhuNhuận Saigon. Trường BÁCH VIỆT mở tuần thì 3 kỳ, Đầu 9đầu. Đặc biệt lớp cấp tốc 3 đến 5 ngày thì đậu Có lớp sáng, chiều, tối
GN : 42.692

Tìm việc
Sinh viên năm thứ ba Kỹ sư Phú Thọ có kinh nghiệm kèm toán lý hóa và tăn toán học từ lớp 6-12. Xin thư về : Châu, cư xá SV Kỹ thuật Phú Thọ (hay Box E Cholon).
SV năm thứ ba kỹ sư PhuThọ có kinh nghiệm kèm Toán Lý Hóa và Tăn Toán Học từ lớp 6—12. Xin thư về : Tạnh, 263 Trần bình Trọng Sg 5

Mụn nhọt mụn mủ nấc cục
Các bà có thai ya mửa, trẻ em ọc sữa, uống thuốc :
AVOMIT Điều hòa những hỗn loạn của bộ tiêu hóa. Có bán tại các nhà thuốc tây

ĐẸP-BỀN
— Áo Lễ, Cờ Ấnh, Phụng Vụ
— Cờ Quân Đội, Đoàn Thể, Đảng Phái.
● Thêu ở đâu ?
NHÀ THÊU MARIA
4 đường Kỳ Đồng Saigon (Ngã ba Trương Minh Giảng Kỳ Đồng)
Đặc biệt rẻ hơn các nơi khác 30

Ai đau khổ vì bịnh trĩ ?
TRƯƠNG PHONG trĩ lau hoàn
TRỊ NỘI VÀ NGOẠI TRĨ
BỊNH MÁCH LƯƠN
KỲ THAI
Số 67
VÕ VĂN VÂN & CƯỜNG NĂNG
Bình-Dương

PHƯƠNG THUỐC GIA TRUYỀN ĐIỀU KINH BỔ HUYẾT
cho Cô gái, bà trẻ mới thấy kinh. Bà cô đã, huyết xung tim yếu, Bà cô mới, nhiều đau bụng, bế bế kinh lạc
SONG LIÊU ĐIỀU KINH BẠCH ĐÁI số 7
2 lần thuốc
CÁC TIỆM THUỐC VIỆT HOA đều có bán.
VÕ VĂN VÂN DƯỢC HÀNG 201 211, NG. T. HỌC, SAIGON

Một kem đánh răng lý tưởng!
Hynos PATE DENTIFRICE
BLANCHIT LES DENTS
Super rafraichissant
Phosphaté
VN EXPRESS
Thơm tho, mịn nhiền, đánh vào mát miệng, trắng răng hơi thở thanh-khiết, dưỡng nướu, ngừa sâu răng mà tốn kém chẳng bao nhiêu
Quả thật Hynos PHOSPHATÉ là một kem đánh răng lý-tưởng!

TRÌ Varemoid
TRỊ GIỮA CÔNG CHÚNG
THUỐC THỤY SĨ

● 8 Lê Hoàn, Quảng Trị ● 36 Đinh Bộ Lĩnh, Huế ● Hộp Thư 299 Đà Nẵng ● 237 Võ Tánh, Quảng Ngãi ●177 Nguyễn-Huệ Qui Nhơn●64 Quốc lộ 1 Tuy Hòa ● 126 Độc Lập NhaTrang ● 63 Thống Nhất, Phan Rang ● 38 Trần Hưng Đạo, Phan Thiết ● 39cHàm Nghi ● 150A Phan Đình Phùng, Đà Lạt ● 106A Lê Lợi Cư xá ĐaKhanKêt ● Cam Ranh ● 56122 Phan thanh Giản : Long Khánh 1 Gia Long VinhLong ● 66LeLoi KiênPh.

# SONG THANH

THỨ SÁU 07-4-72 ▣ BÁO TỈNH KỲ 87 ▣ NGÀY 24-02 NHÂM TÝ

Phụ trách: HÙNG-PHONG, TÂN-DÂN, VÙ-THẾ-NGỌC

● 1 Nguyễn đình ChiêuPleiku ●63 Quang Trung, Ban Mê Thuột ● Bến xe Mới Biên Hòa ● 113/5 Châu văn Tiếp, Bình Dương ● 45 Tự Do Phước Long ● 11A Bạch Đằng Phước Tuy ● 291/5 Thủy Vân, Vũng Tàu ● 25 Minh Mạng Cần Thơ, ●15A Lộ 3 Khánh Hòa, BaXuyên ● 79 NguyễnHữuCảnh Châu Đốc● 7 Trần hưng Đạo Sađéc. ● 111 Lâm Quang Ký RạchGiá ● 7 Chương Dương Bình Tuy ●819 Trần hưngĐạo TâyNinh ● 221/22Yersin KiênHòa

*Khởi từ Quảng Ngãi Nghĩa Thục tiếp tục phong trào thành lập Nghĩa Thục khắp nơi trên toàn Quốc*

# NHỮNG BƯỚC ĐẦU CỦA PHÚ YÊN NGHĨA THỤC

□ LÊ NAM HÒA

Từ ngày phong trào Nghĩa Thục được phát động với sự thành công của Quảng Ngãi Nghĩa Thục cùng như nhiều NT khác lần lượt thành hình ở nhiều tỉnh như Nha Trang NT, Phang Rang NT, Quảng Tín NT. Giới trí thức ở Phú Yên và một số người thiết tha với sự giáo dục thanh thiếu nhi trong tỉnh nhà đã nêu ra câu hỏi :

– Tại sao không thành lập Phú Yên Nghĩa Thục để cứu vớt những con em mồ côi chiến tranh, con em những gia đình nghèo khó, cô nhi tư sĩ, v v... đã phải bỏ lỡ việc học hành vì không đủ phương tiện để tiếp tục theo học tại các trường tư thục ?

Câu hỏi trên đây được nêu lên làm cho nhiều người phải bàn khoăn lo nghĩ.

Trong những lúc hai ba anh em ngồi trong i quán nước nhỏ đã thấy đến 4, 5 em trạc tuổi 12-13 tranh nhau đánh giầy. Phố xá càng ngày càng đông những đứa trẻ rách rươi lang thang, i số anh em có dịp đi công tác về các vùng xa xôi đã chứng kiến không biết bao nhiêu cảnh thương tâm.

Chiến tranh đã tàn phá quê hương và đã trì tuồng không biết bao nhiêu tai họa cho tuổi thơ. Con em ở những vùng quê xa xôi đã gánh chịu nhiều thiệt thòi nhất,80-90 % thanh thiếu nhi ở đây chưa học hết cấp tiểu học, đã phải giã từ đèn sách, một số ít mavmắn học hết cấp Tiểu Học, thì rất khó chen chân vào trường công lập, còn theonọc tại các trường tư thục thì cha mẹ các em không đủ khả năng đài thọ. Thế là các em phải đành chịu sống cuộc đời hẩm hiu ở vùng quê hẻo lánh, để được lớn lên trong sự nhục nhằn và i ngày đẹp trời nào đó, vì em sẽ được i số người đến «giải phóng» rồi i thời gian sau tên các em sẽ không còn trong số bộ đời, hoặc trở lại gia đình với tâm thần tàn phế.

Những thảm trạng đó đã thôi thúc những bậc đàn anh, thôi thúc những người có trách nhiệm và thạo thiết với tuổi trẻ phải nghĩ đến việc làm cách nào để cứu vớt đám trẻ thơ vô tội cô.

Ý nghĩ đầu tiên của nhiều người là nên thành lập một NT tại PY, để các em có nơi học hành, không hoang phí tuổi thơ, và do cũng là mục đích nuôi dưỡng mầm non xứsở Mác du Phú Yên đã có những trường công lập, nhưng số học sinh cấp tiểu học cũng càng càng gia đông, các trường công lập không thể thu nhận hết được, chẳng không các cơ sở trường công đã phải gia tăng số, các trường công lập tại Phú Yên lại có i tệ trạng là nạn «gởi gắm», đút lót tiền bạc, nên con em những người đã giàu có, quyền thế lại dễ vào trường công hơn là con em những người nghèo khổ, dù có học giỏi cũng thật khó chăm đậu vào trường công.Đó là i thảm trạng đau lòng.

Ngày nay các bậc cha anh thấu hiểu được rằng người dân Phú Yên đang chịu thiệt thòi và ức hiếp vì ngày trước không đủ phương tiện tiếp tục học hành đến nơi đến chốn, nên giờ đây thiếu đi những người cầm quyền và thiếu vắng chuyên viên. Tất cả mọi người cũng nhận thấy công cuộc xây dựng quê hương trong mười, hai mươi năm sau là do lớp tuổi 14-15 bây giờ và chỉ có những người sinh trưởng trên mảnh đất này mới tha thiết và thành tâm xâydựng để cho Phú Yên được vươn lên. Ngày nay các bậc cha anh khoảng 40 mươi tuổi trở lên đã thấy rõ cái nguy hại của sự thất học 20 năm về trước để giờ bây quê hương thiếu mất những bàn tay xây dựng nhiệt tình. Vì vậy giờ đây họ đã hết sức chú tâm đến sự giáo dục cho con em trong Tỉnh nhà. Hiện tại Phú Yên không thiếu những người vitrẻ,đầy tâm huyết muốn phục vụ quê hương Đa số anh em khi mãn cấp trung học hoặc tốt nghiệp đại học lưu lạc một thời gian, giờ đây đã trở về quân tụ trên mảnh đất quê hương để đưa lòng nhìn thấy quê hương mình rách nát tả tơi, để xất hận nghẹn ngào nhìn thấy bà con thân thuộc mình bị ức hiếp, bóc lột. Nên giới trí thức trẻ đã quyết tâm phục hưng Phú Yên. Như i lớp thanh niên quyết tâmchưa đủ công cuộc phục hưng xứ sở phải được nối tiếp, lớp nầy qua đi lớp trẻ khác tiến lên tiếp theo công việc xây đắp quê hương, chỉ có những người sinh ra,lớn lên và trưởng thành nơi đây mới thấy được mối tình thắm thiết của quê hương, tình yêu quê hương luân lưu trong huyết mạch sẽ thiết tha và hết lòng xây dựng quê hương.

Do đó việc giáo dục, trau dồi văn hóa và khẩnấng chuyên môn cho lớp tuổi 13-15 bây giờ vô cùng quan trọng nên hầu hết những người quan tâm đến tương lai của Tỉnh nhà đều nhận thấy việc thành lập Phú Yên Nghĩa Thục là khẩn thiết.

Ý kiến thành lập Phú Yên Nghĩa Thục ngày càng được lan rộng ai cũng nhận thấy đó là một nhu cầu cấp bách.Nhưng rồi ai cũng e ngại. Chưa chịu «Vén tay áo lên». E ngại vì không tài chánh, e ngạikhông có nhân lực, e ngại vì có một vài đồ kỵ v.v ..

Sự e ngại đó rất hữu lý, vì thiết lập một cơ sở giáo dục mà không có sự tài trợ của Chính Phủ về nhân sự và tài chánh mà do sự góp công, góp của của nhiều người có thiện chí với mục đích hoàn toàn từ thiện không một chút vụ lợi khiếc cho những người dễ dặt phải đặt ra câu hỏi : ! «Làm ra như vậy rồi có nuôi dưỡng được không ? ! »

Nhưng nhu cầu đã thúc bách khiến cho nhiều người nhận thấy rằng phải tìm mọi cách để sớm thành lập Phú Yên Nghĩa Thục hầu cứu vớt đám trẻ thơ bất hạnh đó.

□ CÒN NỮA

*Sổ tay*

**BÌNH THUẬN NGHĨA THỤC CHƯA XONG**

(TIẾP THEO)

*(Chúng tôi đại diện cho đa số con em học sinh người Bình Thuận xin trình những vị hội đồng xã Châu Thành Phan Thiết nhất là bác xã trưởng Lê văn Diêu, anh Võ văn Phát và Võ văn Thạch) Phải chăng có một âm mưu cố để cho bọn nhà báo (đáng ghét ghật) và bọn nhà giác tâm huyết kêu la một nỗi rối chàndi khan cả cổ chẳng được(g), Thì nào chúng im lặng là ta bắt đầu xin. Nhưng kể nào xây bắt cứ gì lên mảnh đất dành cho BTNT ngôi trường dành cho các em nhà nghèo-thì tất cả những thứ đó là những thứ ô-nhục. Tòa nhà là tòa ô nhục, khu xã hội sẽ là khu xã hội ô nhục, cần gì phải gắn bảng hiệu. Điều đó sẽ ghi trong lòng dân Bình Thuận, trong lòng đồng bào cả nước.*

*Thực đồng bào Bình Thuận, thưa đồng bào cả nước, xin đồng bào để ý đến miếng đất của BTNT ở trên xa lộ, đối diện với phía sau trường học Phan Bội Châu. Miếng đất đã được các thế lực dấy quyền lực xây thành (kiên cố hơn chắc?) gọi là xây khu xã hội công-giáo Xin đồng bào giữ giùm cho học sinh nghèo Bình-Thuận.*

*Xin qui vị mong ban vận động BTNT can đảm từ chối mọi áp lực, nói thẳng với đồng bào rằng qui vị bị áp lực để đồng bào biết những khuất mặt nào đã áp lực qui vị. Ông Bác sĩ Dân Biểu Đinh xuân Dũng, đồng bào Bình Thuận chỉ còn tin vào ông. Đồng bào hết tin những người dân biểu khác đại diện họ cùng lượt với ông.*

*Qui vị trong ban vận động BTNT chúng tôi không tin qui vị không đủ khả năng tài trí để làm. Chúng tôi chỉ còn nghi ngờ thiện chí qui vị. Nếu qui vị không thể tiến hành xa hơn nữa, không nghĩ đến học sinh nghèo, xin nhường chỗ cho người khác.*

*SI*

NHỮNG CHI TIẾT BI ĐÁT VỀ SINH HOẠT DÂN CHỦ TẠI THỪA THIÊN

# BẦU CỬ XÃ ẤP: CƠ HỘI CIẾT DÂN CHỦ

□ Nghị Viên HUỲNH VĂN PHÚC

Hiện nay tại Thừa Thiên, các xã ấp đang thể hiện tinh thần xây dựng dân chủ theo đường hướng của đương kim Tổng Thống là bầu cử xã ấp, chọn người đại diện cho mình tại hạ tầng cơ sở. Nhưng việc làm của cơ quan «ban dân» tại các địa phương thay vì tiếp tay với Tổng Thống làm điều đó, ngược lại họ tìm đủ cách để dân chúng thấy cuộc bầu cử là cái họa đoạn tan tác, v.v.

Đơn khiếu nại của Ô. Ng. đình Nại đã lớn tiếng đặt câu hỏi với Ty CS «tôi ở bình chũng nào đảo ngũ ? Tôi hoạt động cho VC trong biến cố Mậu-thân tai sao từ trước tôi giờ không bắt, nhưng Ty CS vẫn với tư cách chuyên môn không tái xét và vẫn khẳng định là cố đảo ngũ, cố hoạt động VC. Như vậy trách nhiệm về ai ? C Sát hay chính quyền Thôi ? mâu thuẫn thấy một mặt khuyến khích người ra tranh cử, mặt khác taohình thực chụp mũ để chận đứng sự tham gia tranh cử của họ.

Lợi dụng kẽ hở của Sắc luật bầu cử là tinh nghi thiên vị lại được nằm trong danh sách tình nghi của Cảnh sát thêm khổ vì bại cho tương lai.

Trong cuộc bầu cử Hội đồng Nhân dân xã vừa qua; đương kim cán bộ xã ấp trường cũng bị kết án là thân cộng, hoặc có con em theo VC, rút cuộc bị bắc đơn (hồ sơ ứng cử) những cán bộ ấy hai i ngày sau lại bị VCám sát lucđang thi hành công vụ, như tại quận Phong điền. Tại Phú vang các ứng viên bị chụp mũ là đảo ngũ, hoạt động cho VC trong biến cố Tết Mậu thân để ngăn chân không cho ra tranh cử như trường hợp của Ô. Ng. đình Nại Ấp Mỹ lam,Lê Hoan ấp Cự Lại.v.v.v

Hiện nay Thừa Thiên, các xã ấp đang thể hiện tinh thần xây dựng dân chủ theo đường hướng của đương kim Tổng Thống là bầu cử xã ấp, chọn người đại diện cho mình tại hạ tầng cơ sở. Nhưng việc làm của cơ quan «ban dân» tại các địa phương thay vì tiếp tay với Tổng Thống làm điều đó, ngược lại họ tìm đủ cách để dân chúng thấy cuộc bầu cử là cái họa đoạn tan tác, v.v.v

Trường hợp Ô. Ng. đình Nại Ấp Cự Lại.v.v.v Đơn khiếu nại của Ô. Ng. đình Nại đã lớn tiếng đặt câu hỏi với Ty CS «tôi ở bình chũng nào đảo ngũ ? Tôi hoạt động cho VC trong biến cố Mậu-thân tai sao từ trước tôi giờ không bắt, nhưng Ty CS vẫn với tư cách chuyên môn không tái xét và vẫn khẳng định là cố đảo ngũ, cố hoạt động VC. Như vậy trách nhiệm về ai ? C Sát hay chính quyền Thôi ? mâu thuẫn thấy một mặt khuyến khích người ra tranh cử, mặt khác taohình thực chụp mũ để chận đứng sự tham gia tranh cử của họ.

Lợi dụng kẽ hở của Sắc luật bầu cử là tinh nghi thiên vị lại được nằm trong danh sách tình nghi của Cảnh sát thêm khổ vì bại cho tương lai.

Trong cuộc bầu cử Hội đồng Nhân dân xã vừa qua; đương kim cán bộ xã ấp trường cũng bị kết án là thân cộng, hoặc có con em theo VC, rút cuộc bị bắc đơn (hồ sơ ứng cử) những cán bộ ấy hai i ngày sau lại bị VCám sát lucđang thi hành công vụ, như tại quận Phong điền. Tại Phú vang các ứng viên bị chụp mũ là đảo ngũ, hoạt động cho VC trong biến cố Tết Mậu thân để ngăn chân không cho ra tranh cử như trường hợp của Ô. Ng. đình Nại Ấp Cự Lại.v.v.v

Đơn khiếu nại của Ô. Ng. đình Nại Ấp Mỹ lam,Lê Hoan

# Lạc tình ký

*TIẾP THEO*

Rồi chúng chuồn qua khe hiệu ra ngoài.
Vi tiểu Bảo lại đến bên Công chúa khẽ nói :
— Nàng ra lệnh cho bọn thị vệ không được tiến vào.
Công chúa liền lớn tiếng :
— Tiểu Quế Tử ! Người phải ở yên trong nhà này, không được ra ngoài.
Vi tiểu Bảo lớn tiếng đáp :
— Dạ ! Hiện giờ không còn sớm nữa, xin Công chúa điện hạ về nghỉ đi.
Công chúa giả vờ quát mắng :
— Ta cần muốn đi chơi thế nào mà người giữ được ta chăng ?
Vi tiểu Bảo lại lớn tiếng :
— Trong cung có thích khách làm nào loạn. Xin Công chúa nên cẩn thận là hơn.
Công chúa vẫn giọng :
— Chuyện thương nhân biết bao nhiêu thị vệ Chúng chỉ biết ăn cơm chứ không biết làm việc hay sao ? Các người ra hết cả ngoài kia không được vào đây.
Đoàn thị vệ đồng thanh đáp một tiếng rồi lui ra ngay.
Vi Tiểu Bảo chưa vào kiếu nghỉ. Cô nhìn Công chúa vẫy tay.
Công chúa cũng vẫy vào nghỉ trước mặt gã.
Vi Tiểu Bảo quăng tay trái làm lấy nàng, khẽ đặt Đào Hồng Anh :
— Xin cô cô đi hỏi bọn tiểu tử ra khỏi Hoàng cung.
Gã nghĩ tới vô công mà cần thâm, chẳng được mỹ di bịn hộ tăng. Nếu bị người khám phá ra vụ bí mật, đã ắt mỹ danh giết giảm.

## CHƯƠNG 19

## NGƯỜI RA ĐI NHỚ KẺ CHƯA VỀ. 865.— BEM MỜI DANH LỢI NHỜ TỂ HIỀN.

Đào Hồng Anh liền ung chịu ngay. Mỹ mặc sắc phục của người cung nữ, nên đứng bên kiệu Công chúa, không ai nghi ngờ chi hết.
Công chúa lớn tiếng hỏi :
— Không kiệu ra đi !
Mấy tên thái giám không kiệu ở phía trước lại lệch qua khe kiệu chuồn vào trong cửa, cùng mấy tên không ở phía sau liền nâng đón kiệu lên lui lại mấy bước rồi không đi.
Công chúa nghe lời chỉ điểm của Vi tiểu Bảo ra lệnh cho không kiệu qua cửa Thần Võ.
Bọn thị vệ gác cửa nay thấy phương kiệu của Công chúa đòi ra khỏi cung giữa lúc đêm khuya đều lấy làm quái lạ, tiến lại phỏng vấn.
— Công chúa từ trong kiệu nhẹ ra quát :
— Ta muốn ra ngoài. Các người mau mở cửa cung !
Tên lãnh đội bọn thị vệ gạ cửa Thần Võ đêm nay là Triệu tế Hiền khom lưng thi lễ tươi cười nói :
— Khải bẩm Công chúa ! Đêm nay trong cung có thích khách vào nào loạn, không được yên tĩnh. Xin điện hạ chớ trôi sáng hãy ra khỏi cung vi.
Công chúa tức giận hỏi :
— Ta có việc gấp cần đi ngay. Việc gì ta phải sợ thích khách ?
Nguyên Triệu Tế Hiền không đam trái lệnh Công chúa, nhưng hắn người tới phủ mà Ngô Ứng Hùng bị giết mà Công chúa ra ngoài lúc ban đêm, không chừng nàng cũng đinh lẩn đến vu Ngô tam Quế tạo phản.
— Hãn sự xảy mai điều tra ra thì hắn không thể thoát được mối liên quan trọng đại, hắn liền kính cẩn đáng lời thính an, nhưng không mở cửa.
Hắn thấy Công chúa đã sập nổi nóng liền thưa :
— Công chúa đã đòi ra ngay hãy giờ thì xin cho nô tài đi hầm Đa tổng quản. Công chúa hãy chờ một chút, nô tài xin chỉ thị cùng lập tức quay về mở cửa cung.
Vi tiểu Bảo ngồi trong kiệu nghe Công chúa đã nổi nóng mà Triệu Tế Hiền vẫn không chịu mở cửa cung, lại đòi đi thỉnh thị Đa Long thì công việc đã nát bét lại càng nát bét hơn. Trong lúc gấp gáp, hắn đánh cất tiếng gọi.
— Triệu Tế Hiền ! Người có biết ta là ai không ?
Triệu Tế Hiền đã thrơ Vi tiểu Bảo làm việc lâu ngày, đi nhiều hắn nhận được hình dáng của gã ngay. Hắn không khỏi vừa kinh hãi vừa vui mừng, liền hỏi lại :
— Vi đô thống đây ư ?
Vi tiểu Bảo cười đáp :
— Chính thị.
Gã ngồi trong kiệu thò đầu ra vẫy tay. Triệu Tế Hiền vội chạy lại.
Vi tiểu Bảo ghé vào tai gã khẽ nói :
— Ta vắng mặt chỉ của Hoàng thượng phái cấp tốc đi làm việc cơ mật. Ta nhờ lớn nhà nước. Hãy ta lo mặt ra là lo bết. Vi thế Hoàng thượng bảo ta ngồi trong phương kiệu của Công chúa, lại xin Công chúa đi cùng để chế dấu động ra ngoài cho chắc lọt.
— Triệu Tế Hiền vốn biết gã được Hoàng thượng tất sủng ái và thường làm việc quái nhập thần, nên không hoài nghi gì nữa, vội đáp :
— Dạ ! Ty chức xin sai mở cửa lập tức.
Vi tiểu Bảo chợt động tâm cơ, khẽ hỏi :
— Người có muốn được thăng quan ba bậc chăng ?
Triệu tế Hiền theo gã làm việc mấy năm, quan đã thăng được ba cấp, tài đã phát được do ba vương-hầu. Bây giờ hắn nghe đến bốn chữ «thăng quan phát tài» trường là Vi đô thống đã hỏi câu nay, tất có ý muốn cất nhắc cho mình. Trong lòng sung sướng như mở cờ, hắn vội quỳ xuống thỉnh an đáp :
— Đa tạ đại nhân hết dự tài bồi. Ty chức đã tan nương nát thịt công chẳng lúi bước.
Vi tiểu Bảo nghi bụng :
— Câu nay tự người nói ra là gỡ miệng. Đại phách phát xa thì người con gì chẳng tan xương nát thịt ? Người đã tự nguyện quyết không lúi bước thì đúng có trách ta.
Gã nói rất khẽ :
— Mật bọn phản tặc cầu kết với Ngô tam Quế sắp khởi động đến nơi. Đức Hoàng thượng đã trù liệu cự mưu lớn được bọn chúng đêm nay đến tụ hội ở trong phủ Bá tước cầu ta. Hoàng thượng phái ta thống lãnh nhân mã Tiễu Phong doanh đến bắt phóng Bạo Tiễu phong doanh trước nay vốn không vu Kiều Kỵ doanh của ta. Vậy mà Hoàng thượng lại phái ta thống lãnh Tiễu Phong doanh là vì lẽ gì người có biết không ?
Triệu tế Hiền đáp :
— Ty chức là kẻ ngu tối không thể hiểu ý kiến cao xa của các bậc thượng tri.
Vi tiểu Bảo liếu hạ thấp giọng xuống thì thầm :
— Tên thống lãnh đội Tiễu Phong doanh cầu kết với Ngô tam Quế cùng Công chúa lại của ta con đau lắm. Hãn thay Công chúa tối tất không nghĩ gì nữa.
Triệu Tế Hiền chợt tỉnh ngộ đáp :
— Tế ra là thế. Không ngờ A thống lại dám làm việc đại nghịch vô đạo.
Vi tiểu Bảo nói :
— Cũng lao nay Hoàng thượng đã xếp đặt và giao vào tay ta. Chúng ta là hảo huynh đệ, lúc thăng quan phát tài phải cùng nhau. Vậy người điều bốn chục tên thị vệ đi theo ta để lập công.
Triệu Tế Hiền gương lên kiệu, rồi điềm bảo chục tên thị vệ vốn Gã tiến theo lên kiệu, rồi điềm bảo chục tên thị vệ vốn sinh bọ hãn. Hắn nói là vắng mặt chỉ của Hoàng thượng làm việc truyền mở rộng cửa Thần Võ hộ tống phương kiệu của Công chúa ra khỏi cung vi.
Hắn lại dặn sáu chục tên vệ sĩ còn lại phải canh giữ cửa cung cho nghiêm mật.
Vi Tiểu Bảo nói :
— Cửa cung nay đêm nay bất luận là ai đòi ra vào công không mở, trừ phi có mệnh lệnh của Tổng quản bảy tay của ta thì không kể, con người ra bắt cứ nhân vật có oai công không cho ra khỏi cung.

## A

**Đã niêm yết danh sách đồng bào nạn nhân chiến cuộc được mua nhà chung cư.**

SAIGON 5.4.— Danh sách của đồng bào nạn nhân chiến cuộc Phương Minh Mạng và Nguyễn Tri Phương thuộc thành phần ưu đãi được mua nhà chung cư đã niêm yết tại Tòa Hành Chánh Quận 10, vào phòng phổ biến và các Trung Tâm cư, kể từ ngày 1-4-72.

Thông báo của Tòa Hành chánh Quận 10 cho biết Bà Hoạt vụ của Tòa Hành Chánh yêu cầu đồng bào nạn nhân chiến cuộc Phương Minh Mạng và Nguyễn Tri Phương, thuộc thành phần ưu đãi được mua nhà chung cư, đã niêm yết tại Tòa Hành Chánh Quận 10, vào phòng phổ biến và các Trung Tâm cư, kể từ ngày 1-4-72.

## B

ban đêm. Đã làm gì ? Tham mưu trường SD «3 sao» nhích mồi «Nếu muốn «barcelet» mình !
«Quầy rồi» là nhiệm vụ của chúng» lúc nay ! Nhưng của cớ vẫn ngàn mông chẳng! Nhất lực lượng Đã chiến Mỹ đã lại đây công sự kiên cố nên các quả phão ở đây có thể rơi tự nhiên, mà bên doanh SD vẫn làm việc.

Ào Cọp Biển thấp thoáng đây quanh đây. Trong các hầm trung tâm bành quân, công việc tiến hành. Công việc tiếp liệu, điều hòa, phối hợp cho hoàng hai bờ vực quân giữa bấu trời Lai Iện II lúc nay nào coổ!gi.

Các vị quan ăn ngủ luôn tại phòng làm việc để thành thủ công tác.

## C

vẻ có vẻ như quân đội Nam VN đã không làm việc đó.

1 yếu điểm khác là chính sách Việt hóa để quân đội chính quí Nam VN dan quân thưa thớt qua. Sau khi TQLC Mỹ rút ra khỏi phía dưới khu phụ cận vực, khu vực ma quân đội Mỹ để lại là một vùng không người để bị chiếm. Chính sách Việt hóa sẽ phải trong cây tăng lên nâm vào sự trợ lực mạnh mẽ của KQ, nhất là phóng-thao cơ Mỹ B52. Chi tiết tiếu sau mà máy bay Mỹ đã không can thiệp được vẻ quân đội BV đã có thể trên qua những phong tuyến của Nam Việt Nam mà không bị thiệt hại lớn. Quân đội BV đã đánh lại quo lực lượng phòng thủ bên quân của Nam VN là những đơn vị chính quí. Ở đằng sau những đơn vị ấy có những lực lượng dân quân địa phương chống giữ những những lực lượng ấy yếu hơn nhiều.

Nói ngay hôm cho chính phủ Saigon là các cuộc giao chiến hiện nay có thể làm suy yếu trầm trọng tinh thần của những quân đội đang đánh ở miền Trung.

## D

tiam trong thành phố hầu đối địch lại với chính những người bị nhập ngũ để bảo vệ, cũng như binh anh những người tiến dùng mặt gắt-dường bên những cảnh ăn chơi đang điểm lẻ ra không nên có tại 1 sự đang chiến tranh.

Theo giới sáng tác ở Saigon, đây là 1 vụ ăn nhầu bục có thể sánh ngang vụ Nhân Văn Giai Phẩm xảy ra hồi 1956 tại miền Bắc. Trong vụ Nhân văn Giai Phẩm hồi 1956, đa số các văn nghệ-sĩ của phòng như các ông Phùng Quí, Trần Dần, Phan Khôi v... đã phê và gia mắc cho chính quyền Hanoi vì đã đàm oán những cảm nghĩ thật của mình (CP


RAO VẶT • RAO VẶT • RAO VẶT • RAO VẶT ◻ RAO VẶT ◻ RAO VẶT ◻ RAO VẶT • RAO VẶT • RAO

*TIVI*

**Học Radio - TV Transistor**

KHAI GIẢNG 15-3 và 1-4-72

Radio : cấu bảo đầy đủ với 1 tháng thực tập liệu tực Transistor : học và sửa trực tiếp mạch 12 máy điều chế của trường (khỏi mua máy)

TV học đầu nhất. Học xong vừa được ngay.

Xin hỏi kết quả các học viên đã và đang học.

Học thành : với phương pháp ứng dụng các trường điện tử Hoa kỳ. Xong Radio vào ngày TV.

Học thì nhớ : Học phí nhẹ cả, Kết quả thắc chắn nhất thế đó.

— GS Bảy, tốt nghiệp FV Phápmỹ trực tiếp điều khiển

**Trường Điện Tử Hiện Đại**
234 Trương minh Kỷ, Gia Định (trên nhà thờ 3 chuông 100m).

**LỚP VÔ TUYẾN ĐIỆN và Télévision**

Lớp RÁP SỬA RADIO khóa 190 Sáng, Chiều Tối sẽ khai giảng ngày 1, 3, 5, 14 và 15-4-1972
Mãn khóa2 tháng biết rành 5 loại máy thâu thanh.

— Lớp ĐặcBiệt TRANSISTOR cho các bạn mãn khóa Sơ Cấp.

— Lớp TRƯỜNG XƯỞNG ĐIỆN TỬ rắp sửa AMPLI HI-FI TRANSISTOR, sửa chữa các loại máy thu thanh CASSETTE và dạy bị Télévision.

— Lớp sửa TÉLÉVISION cho các bạn mãn khóa Trường Xưởng và thực hành thẳng trên TV hiệu Ở xa học hàm thư với dụng cụ đầy đủ.

**Trường Vô Tuyến Điện «Tấn Phát»**
50 Đại lộ Nguyễn Huệ Saigon
TRƯỜNG ĐIỆN TỬ
**«Tấn Thành»**
100 Đinh tiên Hoàng ĐaKao S.G

**ĐỌC VÀ CỔ ĐỘNG SỐNG THẦN**

**GIẢI PHẪU THẨM MỸ VIỆN**

**NHƯ HÀ**

*320 Phan thanh Giản — Saigon*
*ĐT : 92.807*

**GIẢI PHẪU ĐỂ TÔ ĐIỂM SẮC ĐẸP**
**GIẢI PHẪU ĐỂ CẢI TẠO TẬT BẨM SINH.**

— Quý khách muốn Trẻ lại 20 tuổi, xin mời đến căng da mặt.

— Quý khách muốn trổ nên kiều diễm với đôi mắt bồ câu, mũi dọc dừa, cằm chẻ, má núm đồng tiền, xin mời đến giải phẫu thẩm mỹ viện NHƯ HÀ.

— Đặc biệt và độc nhất Việt Nam, Giải phẫu thẩm mỹ viện NHƯ HÀ có sẵn :

— Nhiều khuôn mặt mẫu để lựa chọn.

— Chuyên viên thẩm mỹ phối hợp với Bác sĩ giải phẫu lựa chọn một sống mũi và đôi mắt phù hợp với khuôn mặt.

— Bác sĩ nội khoa thẩm mỹ phối hợp với Bác sĩ giải phẫu thẩm mỹ giúp quý khách có nét mặt đẹp kèm theo vẻ xinh tươi mơn mởn.

**GIẢI PHẪU THẨM MỸ THUẦN TÚY**

— Mắt 2 mí, mũi dọc dừa, cánh mũi gọn, cằm lẹm, má núm đồng tiền, cằm chẻ, môi trái tim, mắt bồ câu, cặng da mặt, làm ngực lớn, nhỏ, bụng phệ v.v...

**QUÍ VỊ SẼ HOÀN TOÀN HÀI LÒNG VÌ :**

— Đây là nơi quy tụ nhiều Bác sĩ bậc nhất Việt Nam và ngoại quốc, chuyên môn về thẩm mỹ và giải phẫu thẩm mỹ đủ mọi ngành để phụng sự tối đa cho sắc đẹp và sức khỏe quý vị.

— Với các tiện nghi tối tân đúng theo tiêu chuẩn y khoa.

— Với phòng tiện nghi có máy lạnh để quí vị ở xa năm lại.

— Với sự niềm nở ưu ái và mọi công việc làm với nhiều công tâm của các chuyên viên và phụ tá.

— Sau khi giải phẫu xong, có xe đưa về tận nhà

**MỞ CỬA SUỐT TUẦN**
**Từ 8 giờ 30 sáng đến 20 giờ tối.**

**Sửa tại gia** T.V hư xin gọi điện thoại số 92729 hoặc đến «Công Thành Vô Tuyến» 442 Phan thanh Giản Saigon sẽ có chuyên viên đến sửa máy của quý vị.

**Trường** *Vô Tuyến Điện*
**sáng lập năm 1949**
*154 Võ Tánh, Saigon*

Lớp sáp xếp **Radio, Ampli, Hifi** sơ cấp và trung cấp mỗi tro rão 1 máy
Lớp **Truyền hình** căn bản
Lớp **Transistor** thực hành
(Radio, Cassette, Magné, Ampli) và các lớp : kc hoi, Điện, Tô Lanh, Sang, Chiếu, Tắt, do sự tận tâm của 1 nhóm Kỹ Sư và thực hành thẳng trên TV hiệu Ký Sư Đỗ Hữu Hiệu

**Học RADIO T.V**
3.4.5/4.1972 khai giảng các lớp.
**RADIO-AMPLI**
sáng chiều tối, H. phí 6000đ chương trình bao gồm sơ và trung cấp, thực hành đủ loại máy. Khóa 2 tháng.
**Trường xưởng**
Sửa Radio Transistor, tape recorder, cassette, H.P 5000đ.
**Lớp sửa TV**
Denon, National, Sanyo, Sharp, Toshiba, HP 9000đ. Do GS Điện tử Phi Thu. Khóa 2 tháng. Bảo đảm. Mãn khóa cấp bằng. Ưu đ 6000đ.

**ĐẠI NAM**
474 Phổ thanh Giản (góc Cao Thắng) 808 và 1011 Trần hưng Đạo (gần ciné Opéra) 239 Nguyễn tri Phương Ngã 6 CL

**AMPLI-.TV HƯ**
Gọi ngay B.T : 21.179
Hoặc đem lại RADIO HIỆP THƯƠNG 186 Lê Lai Saigon do nhóm chuyên viên PX đảm trách kỹ thuật nhận sửa tại tư gia và sửa chữ lấy ngay.
— TV Mỹ, Đức, Nhật.
— Ampli, Thâu Băng : Sansui, Pioneer, Kenwood, Fisher, Marantz Akai, Teac Sony v.v..
Bảy đó phụ tùng nguyên thủy thay thế. Công việc mau chóng đúng hẹn Bảo đảm kỹ thuật 4 tháng. Có xe giao và nhận máy tận nhà.

**Technical Talk**
**RADIO LUXA**
**45 Nguyễn Huệ Saigon**
**ĐT : 93.212**
● Gắn mỹ thuật đủ loại CAR RADIO, CAR STEREO, CAR RADIO CASSETTE.
● Sửa với máy trắc nghiệm điện tử tối tân các máy TV-AMPLI-TAPE RECORDER-CASSETE.
● Trong tâm cung cấp TV-RADIO-AMPLI-MICRO-INTER PHONE-SPEAKER.

**Tư thục VĂN HÓA**
*187 Gia Long Saigon*
*Giấy phép số 2416 GD/TT*
**ĐT : 92589**
**04-04 sáng, chiều, tối mở :**
1) Luyện thi Tú Tài 1ABCD, 2ABCD
2) Trắc lý hóa Tú Tài 1AB, 2AB, 9 và 10
3) Luyện thi Tú Tài 1CD, 2CD dành cho học sinh Pháp-Hoa.
CHÚ THÍCH : Nên khóa 72-73 hai giảng từ lớp 6 đến lớp 12 ABCD sáng, chiều, tối ngày 01-7-72, nhận phi tên ngày từ 01-4.

**3-4 : Mở các lớp**
**Tóm Tắt, Ôn Bảo Khoa, Giải Đề Thi**
**TOÁN LÝ HÓA II&I2 AB**
*(Kem thêm Quốc Văn — Triết — Sinh ngữ)*
GS TRẦN MINH TÂM, NGUYỄN THANH, TÂM QUANG MINH
Học từ nay đến ngày đi thi, bảo đảm sẽ thi Đỗ cao.
Ghi tên 185B Nguyễn Biểu Chợ Quán (phía trước trường Bảo Ái đường Nguyễn Trãi)

*XE*
Nếu quý vị từ y sửa đổi xe LADALAT không có sự ưng thuận của Hãng.

**CITROËN**
quý vị sẽ bối tiếc !
Trong tương lai CITROËN sẽ vẫn xuất xứ thông xe «STATION WAGON» với đầy đủ bộ phận rời thắt đúng tiêu chuẩn. Hôm nay quý vị mua xe LADALAT. Mai sau, nếu cần mua một xe CITROËN khác, quý vị sẽ bán lại xe LADALAT rất được giá, nếu đó là mẫu xe thông thường.

*HỌC*
**Hải Quân**
Cả nước đều biết tiếng :
Nhà máy **KIM LONG**
167 Đường công Trứng Thị Nghè (ở lối cầu mạy độ đầu nhất ! Có nhiều vào đó Hải Quân nhất !

**Nhà máy ĐA KAO**
Chuyên may áo dài Raglan, đồ đầm, các kiểu áo cưới, đồ hội lấy liệu.

**DẠY CẮT MAY**
Cấp tốc 1 tháng biết cắt may, đồ đầm áo dài Raglan. Ghi tên tại 60 Nguyễn Huy Tự Dakao (Ngã tư Cầu Bông) ĐT : 96.292.

**DẠY CẮT MAY**
61 Võ Tánh Saigon
Âu, Việt, Đầm, bảo đảm khóa 2 Tháng có lớp sáng, chiều, tối.

**HỌC LÁI XE**
10 Jeep và Daihatsu thực tập, bảo đảm thi đậu. Học phí hạ. Lớp đặc biệt cho người kém chữ, bận việc, lớp cấp tốc 3 tuần 5 ngày. Ghi tên **ĐẠI NAM** 808, 1011 Trần hưng Đạo (gần ciné Opéra) Sg. ĐT 37201, 239 Nguyễn tri Phương (Ngã 6) Cholon, 474 Phan thanh Giản (góc Cao Thắng)

**TRƯỜNG CẮT MAY**
**MỸ - PHƯƠNG**
tức Lớp May Cắt Bình Ngọ
373 Trần Quốc Toản Saigon 10
Danh tiếng thắp mọi nơi. Dạy cắt may đủ mọi Âu Việt phục. Có khóa riêng dành cho những bạn thợ may muốn tu nghiệp
NỘI TRÚ BÀY ĐỦ TIỆN NGHI
Giấy phép số 3885/KTH/VPTTIN

**Lớp Nhạc Đỗ Lễ**
— Nơi đáng tin cậy đào tạo có sở với thời gian kỷ lục, được luyện giọng theo phương pháp mới.
— Có lớp Guitare và sáng tác.
**SÁNG - TRƯA - CHIỀU - TỐI**
Địa chỉ : 466/53 Trương minh Giảng Saigon (vô hẻm 402 hết bến quẹo trái).

**Chuyên trị**
**24 thứ trị**
Chữa khỏi 100% không hết bệnh trả tiền lại.
Trĩ nội, trĩ ngoại, đi tiểu ra máu ngày đi cầu 5-10, 20 lần. Vừa chữa vừa đi làm được ở xa có phòng bảm không tốn tiền. Quí vị đã đi chữa nhiều nơi mà không hết bệnh, tiền hết tật mang, mau đến cu TIÊN ĐAN. Tôn ti tiền lành ngoài. Nghèo được giúp đỡ.
Bệnh đau ba cc Ba Ảnh Hàng phụ trách.
Đông Y Sĩ Nguyễn văn Quyền 508 Trương Minh Giảng Saigon cũng Bùi Phát trong qua.

**sang độc**
Mới phát hay kinh niên đưng SƯU ĐỘC BẢ ỨNG HOÀN «ÔNG TIÊN» 30 năm danh tiếng. Có bán lẻ ở các tiệm thuốc Bắc K.N.B.Y.T 49.5.1963.

**Phong ngứa** lở lói, gãi đầu ăn lan tới đó, uống liền «CÁI PHONG SÁT ĐỘC HOÀN ÔNG TIÊN» trên 30 năm danh tiếng, có bán lẻ ở các tiệm thuốc Bắc K.N.B.Y.T 95-5.63

**Bịnh trĩ** Chế chốc Từ cung, yếu sinh lý đau lưng (Trị khỏi mới nhẩu tiền kết quả 100%)
Dùng thuốc gia truyền trị dứt mọi gốc trĩ, tiêu ra máu, mạch lươn, sa trĩ, sa tử cung, đau đầy, chảng huyết trắng, đi mỏng tinh, bất lực, nhức mỏi. Bảo đảm dứt gốc trĩ ra ngoài rung ém, không đau vừa trị vừa đi làm được, đặc biệt ít tốn và mau lành quên rồng được giảm phí. Anh chị em nghèo được giúp đỡ. Ở xa có phòng nghỉ miễn phí. Có nhân trị tại nhà riêng nếu bịnh nặng.
*5241/11 Phan đình Phùng Saigon.*

**Thuốc mới**
Rất hợp cho Công Chức, Quân Nhân, Thương Gia, học sinh, trị tuổi lên ngoài, ăn nước vàng, chảy máu sau đại tiện, một phát mình mới, vừa trị bịnh trĩ, vừa đi làm việc, khỏi cần nằm dưỡng bịnh, trị bịnh mông gy, do sự giao hợp truyền nhiễm, mọc ở dương vật, ở âm hộ, ở chung quanh hậu môn, mụt nhỏ nhỏ, có chùm, trị xuất huyết trắng, bịnh phong tình Quý Vị, nào đau phải bịnh trên đây, xin đừng ngần ngại, trị tiền đến phòng mạch tôi, (xéo trường học Thánh Mẫu) tại Hẻm 419/34 đường **Lê văn Duyệt** Saigon. Đông Y Sĩ **TRẦN VĂN HÀI** nhiều năm kinh nghiệm, giúp Quý Vị đều được như ý.
**ĐT : 41.957**

*LINH TINH*
**Xuất ngoại**
— Nhận đăng trách mọi thủ tục xuất ngoại Á châu Âu châu, Mỹ châu cùng mọi thủ tục, các cá xuất ngoại kết hôn hoặc theo chồng vẻ nước thời gian nhanh chóng.
— Bán vé các đường bay quốc tế.
**VIỆT NAM THẮNG LỢI**
39 (lầu) Pasteur Sg ĐT. 92.410.

**G.S Minh Nguyệt**
**NHÀ TIÊN TRI**
Nhờ đâu mà nổi tiếng? Cam đoan đoán trúng mọi nhân tiền. Đã được Quan, quốc và đồng bào trong nước ngoại quốc công nhận. Được chánh phủ mời tham dự đoàn văn mạnh nước nhà trên truyền hình cùng truyền thanh. Xem bài tây 500đ, xem tay 600đ, chấm số Tử Vi trọn đời 3000đ Ở xa gửi chữ ký tên tuổi bưu phiếu từ 1000đ xem 5 năm Đặ tên. Ông Trần Chí Kỳ 957 **Đề Thám Saigon** (trong 10 hẻm có tấp cầm nang gần đến)

**THẨM MỸ VIỆN**
**CẨM LỆ**
31 Tăng đốc Phương Cholon(lầu2)
**Cẩm Lệ** vừa tốt nghiệp ở Nhật về hợp tác cả KIM ANH có nhiều phương pháp bảo vệ sắc đẹp cho quý Bà, Cô.
**ĐẶC BIỆT : THAY LỚP DA MẶT, CỔ TAY CHÂN**
Cần cần Nhân Nâm, thanh lọn da, mịn màng tươi đẹp Trong 6 hôm sẽ trẻ lại hơn 10 tuổi. Bà không lẽ bao chết vẻ đẹp mãi.
CHUYÊN TRỊ : Các loại mun nâm tàn nhang. — Làm trắng những nốt ruồi và mụn cóc. Muốn Cô tho chuyên mịn nốt tóc và chân **LÀM EO** nhỏ bao nhiêu cùng được Máp lâm ốm — Sửa sắc Bộ Ngực nơng theo ý muốn. Có nhiều máy móc tối tân. **TRANG ĐIỂM LÊN MÀN ẢNH TRUYỀN HÌNH, DẠ HỘI CÔ DÂU** nhiều kiểu theo khuôn mặt, hợp thời trang. Dùng toàn Mỹ Phẩm, Pháp Mỹ. Học sinh có giá đặc biệt, có phòng nâm lại (Máy lạnh) làm việc xuất ngay (nghỉ chiều nhật). Cobalo đủ các loại Cream
CẨM LỆ kính mời

**Xuất Nhập Cảng**
**Một nghề đầy triển vọng.**
— Lớp chuyên nghiệp XNC sẽ mở tiếp ngày 10-4-72 (Trường Tổng hợp Chi Thiện) 120 T.B.Trọng SG lúc 19g30.
— Chương trình bao gồm thủ tục hành nghề XNC, khảo giá OSB, GPNC/VT My, DKNC, phí ngân hàng, Bảo hiểm, Khai Quan Thuế tài liệu hành hàng lập bảng chiết tính giá v.v..
— Trình độ: Trung học cấp II biết Sinh ngữ Anh— Phạm cấp 1 v...
— Hội chương trình lại Văn phòng trường.

**Tin Cần Biết**
Xem Tử Vi ma đoán tố Công Danh, Tình Duyên, 1 cách chính xác như : Làm nghề gì, tiến hay thối, thời gian nào thay đổi, Nam nào cc gia đình trong điện, địa vị tình tình người bạn đường ra sao ? Mấy lần lập gia đình. Sanh được mấy con, mấy trai mấy gái ? đưa nào nên hư ? Có nhà cửa sự nghiệp không. Ngoài ra ghi rõ vận hạn cho đến ngày giờ chết ! cách bảo đảm chính xác đã được tin nhiệm và nổi tiếng hiện nay trong mọi giới. Chỉ có GIÁO SƯ CẨT HỒNG, 239 Trần quốc Toản Saigon (kế ngã ba «Petrus Ký»)

**300 đ.**
**SANG BĂNG NHẠC**
TTS sang bảng HOÀN MỸ đúng toàn mây TEAC 4010SL mới tinh, kỹ thuật tuyệt vời, Âm thanh trung thực với tất cả các loại máy và bảng của quý khách mang tới. Với đầy đủ bảng nhạc Việt, Ngoại quốc mới nhất TTS Bảng HOÀN MỸ là nơi lý tưởng trên mọi phương diện của Quý vị.
HẺM 330 Võ đã Huỳnh Phú Nhuận 215/G 8 Chi Lăng GĐ.

*NHÀ*
**Nhà ở lý tưởng**
Bán nhà đất 2 tầng luôn đất có bằng khoán 4x20th, số 185/15, Hùng Vương, Thị Nghè Có Garage, sân thượng, đủ tiện nghi. Trước cư xa VN Thương Tín, hỏi số 51 Hùng Vương Thị Nghè ĐT 93582.

**Gỏi Cá Bắc**
**CHẢ CÁ**
*35/75 Nguyễn thiện Thuật Saigon* (thăm giáp đường Phan thanh Giản cách đường lửa 34 mét)
**ĐT : 99.329**
**Xin đừng lộn với quán GỎI lẻ đường ngoài ngõ.**
Chủ ý : Gọi cả 2504 1 phần ăn
Chả cá 2504 1 phần ăn

**Hành Hương**
*Nha Trang Đà Lạt*
Khởi hành ngày (Chúa Nhật) 9.4.1972 Kính mời quý vị tham dự gia đình gặp tại : **Tiệm cơm** chay đối diện Việt Nam Quốc Tự trường Trần Quốc Tuấn Saigon và **Chùa Quảng Đức** số 100/31 đg. Bình Thới Phú Thọ Cholon.
ĐĐ. Trụ Trì
Kính mời

**350 đồng**
**SANG BĂNG NHẠC**
**Tiên chiến, Chủ Đề, Thời trang**
*với dàn máy* **TEAC**
Thâu kỹ, nhanh, âm thanh tuyệt hảo
**THẢO TRANG**
10/M Cư xá Lê văn Duyệt GĐ, (Trước Tòa Tỉnh Trưởng G.Đ.)

*Hiệu kính thước* **KÍNH-TIÊN**
**274, HAI BÀ TRƯNG, SAIGON**
( XÉO NHÀ THỜ TÂN ĐỊNH )
*do sự điều-khiển của Quang học gia chuyên nghiệp — tốt nghiệp trường quang gia học Pháp quốc*
*Chuyên môn*
thử mắt theo lối khoa-học và bán đủ các loại kính cận, thị viễn thị, loạn thị và kính lọc một tròi
LÊ VĂN TIÊN

**VITAMULT** chứa trong mỗi giọt thuốc 9 chất cần thiết cho trẻ em mau lớn và khỏe mạnh luôn tránh các bệnh truyền nhiễm để mất khi thiếu sinh-tố.
**VITAMULT** bào chế tại Thụy Sĩ nhập cảng lần đầu vào Việt-Nam.
**VITAMULT** rất cần cho trẻ em-sinh, trẻ con trong thời kỳ lớn và lúc trị bệnh
**VITAMULT** để uống lại vô đặc hại

**BỤ BẨM nhỏ VITAMULT**
**1 GIỌT THUỐC = 9 CHẤT ĐỂ MAU LỚN**

VIÊN LINH — HOÀNG HẢI THỦY — MẠC ĐỒ

# GIÓ THẤP

TRUYỆN DÀI — SỐ 57

## 4.

*Trở lên phòng. Liên nằm dài xuống giường trong khi hai bạn quan sát, lực lọi Năng sẽ làm việc đó khi có một mình. Lúc nầy, nàng muốn tận hưởng cái quyền làm chủ bất ngờ của mình trước mặt bạn, bằng cách ngó sự trầm trồ, sự thèm muốn của bạn.*

*Duyên chợt nhớ tới lúc Liên chia tiền ở quán chị Năm, vội hỏi :*

— Mày tính sao về căn phòng này. Sáng mày bảo mày tính khác, không dọn đồ đi, có phải vậy không.

— Ở, sáng tao tính... Có tiền, ở trong xóm mình, tụi ấu đâng dám cắt cổ lắm.

— Dám lắm mày.

— Giờ mày tính sao ? Mày muốn lên đây ở luôn phải không ?

— Lúc ấy tao nghĩ như vậy. Tao nghĩ sẽ mướn phòng ở buyn dinh chớ không nghĩ là ở cái phòng này. Nhưng có lẽ không nên. Tao nói chuyện với ảnh. Phải xây dựng, ảnh biểu vậy.

*Hai cô gái nhìn nhau. Liên nói tiếp :*

— Tao cũng nghĩ vậy. Ở đây rồi có ngày mình hư người đi.

*Duyên cười mỉa mai :*

— Tao trống hư lâu rồi.

— Đừng nói bậy mày. Mày khác, tao khác.

*Duyên nhún nhảy trên mép giường :*

— Vậy hả, tao tưởng tao với con Tâm còn thua mày xa.

*May tưởng thằng Phước nó không biết gì hết hả ? May quên là dưới gầm giường mấy có hai đôi dép đi trong nhà sao ? May ở nhà một mình, làm gì lại có đến hai đôi dép.*

*Liên trừng trừng ngó bạn nhưng không ngắt lời :*

— Nó nhìn hai đôi dép kỹ lắm. Tao biết nó nghĩ gì. Lần nầy Liên bắt bẩm hỏi :

— Chắc mày biết hơn tao ?

— Cái đó chưa biết chừng à mày. Có điều tao nói mày hay, nó không tin mầy làm thợ may đâu.

— Còn mầy thì ảnh tin ?

— Không tin luôn. Mà ảnh không nói ra đó thôi. Nhưng lúc đi chơi với tao, ảnh nói bỏ ra tao cũng đủ biết. Kể từ chiều nay, ảnh nghĩ là anh chết rồi. Mày là vợ goá, mầy muốn làm gì thì làm.

*Liên gật đầu :*

— Tưởng gì chớ cái đó tao còn biết trước mầy.

*Nói vậy nhưng thật ra nàng chỉ biết điều đó sau Duyên. Nàng chỉ mới biết từ trưa nay.*

*Duyên rời mép giường ra ngồi trên ghế, điệu bộ tự tin đông đảnh :*

— Mầy cũng đừng tưởng thằng chồng mầy nó đạo đức gì. Nó xàm xớ lắm đó mầy.

CÒN NỮA

*TIỂU THUYẾT PHÓNG TÁC*

# TIẾNG COLT

SỐ 168

## CHƯƠNG MƯỜI HAI

*Khẩu carbin trong tay Phong từ lâu đã chĩa về phía tòa nhà. Chàng ghé mắt lên súng và ghim đúng Mai Bắc trong đường bắn. Chàng chỉ còn có việc bóp cò. Tay chàng không rung, mắt chàng không hoa, chàng nhìn thật rõ những hình dáng kẻ thù ấy qua làn khói, xong đến lúc cần bóp cò, không rõ vì sao chàng lại rời mũi súng khỏi ngực Mai Bắc để chiếu sang ngực Quang.*

*Nhưng rồi Phong cũng không bắn được. Một sức mạnh vô hình kỳ bí nào đó giữ ngón tay chàng cứng ngắt trên cò súng. Bây giờ thì Quang đã hiểu rằng có kẻ thù nấp đâu đó sau làn khói kia và kẻ thù vừa nổ súng bắn chết lão lãnh chúa họ Mai, Quang cúi người xuống như để lẩn tránh làn đạn mà anh biết là sắp bay tới, nhưng chất rượu mạnh tàn phá thần kinh Quang từ nhiều tháng nay đã làm cho Quang quên mất phản ứng tự nhiên của của người lính trước họng súng của kẻ thù. Quang cúi người xuống để tránh đạn nhưng anh vẫn nhổng nhẩy ra khỏi thềm nhà lộ liễu.*

*Phong không thể bắn được bạn đủ người bạn ấy đã phản bội anh em, đã trở thành kẻ thù, đã rằng trong nhiều đêm dài hờn giận, chàng vẫn nằm thao thức mơ đến đây phút chàng chĩa súng vào ngực con người phản bội để tiện. Nhưng Kết thì khác. Gã nổ súng để dàng và chính xác mặc dầu khẩu súng trong tay gã chỉ là súng lục, có tầm bắn ngắn và không thể chuẩn bằng khẩu carbin trong tay Phong.*

*Kết bắn thật ác. Gã nhắm vào bụng Quang và viên đạn súng Colt ghim trúng vào bụng Quang. Thân hình cao nhòng, gầy guộc của Quang như gặp hẫm làm đôi và hai bàn tay Quang ôm lấy bụng.*

*Cơn hung dữ đến cuồng dùng dùng nổi dậy trong Phong. Trước mặt chàng, Quang trở lại là người bạn từng chiến đấu sống chết của chàng trong quân ngũ. Quang là bạn chàng và tên sát nhân kia đã lạnh lùng nổ súng bắn Quang ngay trước mặt chàng. Phong chiếu mũi súng về phía Kết nấp. Nếu tên sát nhân bắn bạn chàng có nằm ở nơi đó, Phong đã cho gã một phát vào đầu. Nhưng Kết khôn lanh và nguy hiểm, và thông minh hơn Phong tưởng, bắn xong gã đã bỏ đi chỗ khác.*

*— «Thằng khốn nạn. May giết bạn tao, mầy phải chết..» Phong muốn la lớn lên như thế, như để cho Quang trước khi chết, nghe được, tiếng chàng và có chút an ủi là sẽ được bạn trả thù. Nhưng cổ họng Phong nghẹn tắc. Và sau cùng, Phong thấy là không nhưng chỉ hai tay chàng run mà thôi, toàn thân run lên đầy đẫy như khi chàng đang lên cơn sốt rét.*

*Phong gục đầu trên cây carbin không biết là trong bao nhiêu lâu trong khi quanh chàng có tiếng người la, tiếng súng nổ lẫn với tiếng lửa cháy. Nếu lúc đó một tên gia nô hung bét nào của họ Mai trông thấy chàng chắc chắn là chàng phải chết. Chết mà không biết vì một hoặc nhiều viên đạn xuyên trúng đầu, trúng ót.*

CÒN NỮA

# QUANG MINH HỘI

*Bối cảnh trong truyện này của trên tự thật nhưng mọi chi tiết về nhân vật và sự việc hoàn toàn do tưởng tượng và không liên quan tới bất kỳ cá nhân hoặc sự việc có thật nào hết*

*PHẦN THỨ BA*

## *Chiến dịch tuổi trẻ*

19 — 54

Nửa giờ sau Kỳ Anh dẫn Liễu bằng lối tắt từ phòng ông chủ nhiệm xuống thẳng nhà chứa xe. Chiếc xe vận tải hòm kín bên ngoài có kẻ màng sơn hiu Tin Tức đã sẵn sàng với tài xế Tứ. Kỳ Anh đỡ cho Liễu leo lên rồi cũng leo lên theo. Tài xế đóng cửa rồi chạy ra phía trước leo vào chỗ ngồi lái ra khỏi tòa báo.

Tối nhà ông chủ nhiệm mọi sự đã được sắp đặt chu đáo, không một ai trong đám gia nhân chứng kiến lúc Liễu tới. Sự hiệp điện của Liễu đã được bà vợ ông chủ nhiệm thông báo cho người nhà biết đó là con gái một ông bạn mới từ Nam Vang chạy loạn về. Liễu tìm thấy trong sự tiếp đón của gia đình ông chủ nhiệm, nhất là cô con gái lớn, một niềm ấm áp đã từ lâu lắm chưa hề cảm thấy, từ ngày bà mẹ cùng người chồng mới về Mỹ.

Một phòng riêng trên lầu được dành cho Liễu. Trong khi Kỳ Anh ngồi nói chuyện với bà vợ ông chủ nhiệm, Liễu được cô gái lớn đưa lên lầu thay áo. Ông chủ nhiệm vội vã trở lại tòa báo trước lo chỉ huy công việc trong khi vắng mặt Kỳ Anh.

Liễu sửa soạn và thay áo xong nằm nghỉ một trong phòng. Cô con gái ông chủ nhiệm xuống mời KA lên nói chuyện với Liễu. Liễu bận bộ đồ mặt của cô bạn mới vừa khứ, nằm dài trên giường. Thấy Kỳ Anh bước vô Liễu vẫn nằm yên đó. Kỳ Anh tới ngồi trên chiếc ghế cạnh giường.

Câu nói đầu tiên của Liễu làm cho Kỳ Anh chưng hửng :

«Anh ơi, Liễu phải thú thật ngay với anh : Liễu là một kẻ có tội, tội giết người, Liễu đồng lõa trong vụ bạ sát sinh viên Dũng. Vụ bạ sát sinh viên Dũng, nằm trong một âm mưu gây loạn, Liễu biết trường tận vì Liễu là người trong tổ chức. Không biết một ngày nào đây chắc Liễu cũng sẽ bị bạ sát, vì Liễu là thứ biết chiều, chúng khó lòng buông tha cho Liễu, nhất là từ sau vụ nầy. Chúng phải nghĩ thế nào mình giam giữ Liễu, bây giờ Liễu lại trốn thoát được. Thế nào chúng cũng phải tìm vết tích Liễu không biết Liễu có thoát khỏi tay chúng không. Tất cả trông cậy nơi anh đó.»

Hết chuyện hứng Kỳ Anh bắt đầu hào hức. Chẳng hóa ra bao nhiêu công khó không đi tới đây, rồi một sự tình cờ đã đem tới cho Kỳ Anh «Một kho tài liệu sống. Kỳ Anh ôn tồn nói với Liễu :

«Một khi Liễu đã thoát được và tới đây, tôi dám nói chắc nếu Liễu cứ ở yên đây trong một thời gian, có thể rất dài vì ông bà chủ nhiệm rất tốt đối với tôi, tôi cần phải nói gì không bao giờ bị từ chối, cứ ở yên đây bọn kia không cách nào hại Liễu rồi, bọn chúng cũng không thể nào nghĩ rằng Liễu đang ẩn náu tại đây. Liễu cứ yên tâm. Còn vẽ chuyện đối phó với bọn chúng, tôi nghĩ đây là một cuộc thi đua, mình ra tay sớm hơn chúng là mình thắng, đồng thời giải được mối lo cho Liễu.»

CÒN NỮA

Truyện dài của CHU TỬ

# đỏ buồn

Số 121

## 1.

— Cháu nghi lắm thằn thờ mà lại có cái ý định kỳ quặc như vậy ?

Kim cầu mày hỏi lại :

— Tại sao lại kỳ quặc! Cháu chả thấy kỳ quặc chút nào! Cháu thương anh ấy, cháu lấy anh ấy làm chồng, như thế là kỳ quặc hở chú ?

Kim nói bằng một giọng tỉnh khô, gần như khiêu khích làm Duy bực tức. Duy lắc đầu :

— Tôi không phải kẻ ngốc. Cô tưởng cô nói vậy là tôi người phải tin cô, tin là thực hay sao ?

Kim cười :

— Tin hay không tin là quyền của chú. Sự thực là thế, mà chú không tin, thì cháu có cách nào để chứng tỏ.

Duy vẫn lắc đầu :

— Tôi hiểu... Tôi hiểu vì lý do gì Kim có quyết định này. Nhưng tôi vẫn thấy Kim điên. Nếu Kim muốn giúp đỡ ông Chiếu, thì thiếu gì cách... Tại sao lại hy sinh một cách vô lý như vậy !

Một đôi khi Kim cũng thoáng có ý nghĩ như Duy «nếu muốn giúp đỡ Chiếu, thì thiếu gì cách, cần gì phải hy sinh một cách vô lý, hy sinh bằng cách lấy Chiếu làm chồng.» Cho nên nghe Duy nói, Kim cau mày, cái lại rất hăng, không phải chỉ để thuyết phục Duy, mà còn để tự thuyết phục Kim :

— Ai bảo chú là cháu hy sinh ! Chú có hy sinh đâu ? Cháu muốn lấy, cháu thích lấy anh Chiếu vì cháu tin là cháu gây được hạnh phúc cho anh ấy, cháu gây được hạnh phúc cho cả bản thân cháu. Ở vào cảnh cháu, nếu cháu thành thực nghĩ rằng, cháu chỉ có thể tìm thấy hạnh phúc với một người tàn phế, chắc không thể tìm thấy hạnh phúc với một người lành mạnh, thì đâu cô thể gọi được là hy sinh ! Vả lại...

Thấy Kim đang say sưa nói, chợt ngừng để thở, Duy nở một nụ cười hoài nghi, dục :

— Cháu nói tiếp đi để chú coi cháu ngụy biện tới đâu.

— Vả lại, ở đời sự hy sinh nào mà chả vô lý. Đứng trên lập trường nghĩa vụ đối với đất nước sự «hy sinh» của Chiếu vì tổ quốc mất chân, mất tay, vì tổ quốc trở thành phế nhân, là một hy sinh có lý. Nhưng đứng trên phương diện khác, phương diện cá nhân của Chiếu, phương diện hạnh phúc riêng tư của Chiếu, thì sự hy sinh của Chiếu cũng là một hy sinh vô lý. Vậy thì khi ta nói tới hy sinh đừng nên phân biệt thế nào là có lý hay không có lý. Phân tích ra thì ở đời này, tất cả mọi sự hy sinh đều là vô lý. Hơn nữa...

Vẫn nụ cười mỉa mai, hoài nghi trên mặt Duy :

— «Hơn nữa»... cô nói hay lắm, cô nói tiếp đi :

— Hơn nữa, có thể nói rằng chỉ những sự hy sinh vô lý mới đẹp. Sự hy sinh càng vô lý thì hy sinh càng đẹp.

CÒN NỮA

# THƠ — TÚ KẾU

## *Bà lão quét đường*

*Bà lão năm mươi phu quét đường*
*Trở mình thức dậy sáng tinh sương*
*Giới nghiêm vừa mở đêm vừa hết*
*Bà bắt đầu làm đẹp phố phường.*

oOo

*Bên lề trái lựu ai làm rơi*
*Bà lão nhìn qua đã rụng rời*
*Vội vá nhặt lên và liệng bỏ*
*Không ngờ lựu nổ, xác già phơi !*

## *Ở Quảng Trị*

*Tình Quảng Trị lúc nầy nguy cấp*
*Cả hai bên dồn dập thúc quân*
*Chỉ lo ở giữa chết dân*
*Nghe đồn vũ khí tối tân vô cùng*

*Quân miền Nam «cứng cỏi đánh hay»*
*Mấy bay của Mỹ trực dây*
*Mấy trăm phản lực đợi ngày trời quang*
*B52 dàn hàng sẵn đó*
*Trăm pháo đài lăm cô tới đâu !*
*«Mich» Nga cũng quyết đương đầu*
*Trận nầy những cảnh biển dâu khó lường.*
*Đang hứa hẹn núi xương sông máu*
*Một chiến trường thịt nấu nồi da*
*Mịt mù khói lửa lan xa*
*Muôn trùng nghìn dặm sẽ là bãi hoang !*
*Trận quyết định lại càng cố gắng*
*Càng gắng nhiều càng nặng hư bao*
*Giết nhau khốc liệt nhường nào*
*Hăn răng sát khí trăng sao lu mờ !*
*Lại thêm một giấc mơ không khiếp*
*Cảnh hài hùng muôn kiếp chưa phai*
*Máu loan biển rộng sông dài*
*Núi rừng đồng nội thấy phơi mút tầm.*
*Phi pháo mạnh thét gầm chuyển đất*
*Còn nhớ gì ruột cật anh em*
*Thăm mong thoát họa Triều Tiên*
*Trên cây xuống dưới bừa lên, nát nhừ.*

TÚ KẾU

□□□□□

## Trả lời độc giả

☐ **Một độc giả kỳ tên không rõ**
ST sẵn sàng mua những hình ảnh mà ông cần, yêu cầu ông cho biết điều kiện trước. Mong nhiều.

☐ **Cô Trần Hoài Thy (Nhatrang):**
Muốn hợp tác với ST, mong cô cho biết rõ cô có thể tiếp tay với chúng tôi trong công việc gì. Tạm thời cô hãy liên lạc với văn phòng đại diện của ST ngoài đó. Địa chỉ : 126 Lê Lợi, Nha Trang. Chức cô hàng hải. Mến.

**Bạn Vũ Anh Phương (đài phát thanh Vinh Long)**
Chớ bạn gửi hình và vài hàng lý lịch về mà mà không thấy. Nếu có thể được xin cho biết về sinh hoạt văn nghệ dưới đó, kèm hình ảnh càng tốt. Mong nhiều. Kính. — ST

☐ **Ông PHẠM VĂN M. (An Xuyên):**
Mục Song gạo mới ra đời chưa nhận mọi thắc mắc khiếu nại của người đăng với ông nhà nước do đó không thể thực hiện như lời đề nghị của ông được nếu ở trong những trường hợp như ông đã trích bày trong thư ông vừa gửi. Ông gửi thẳng tên hành chính sở tại nếu không có kết quả dùng phương tiện báo chí sẽ cũng không muộn. Kính — ST

# khu vườn của em

## *Chị nói với em* — *Thơ Thơ Thơ*

Các em thân mến

Hôm nay, Trâm Khanh giới thiệu với các em Thi Vân Đoàn Mông Non ở Gia Định.

Được thành lập từ ngày 1.11.71 với mục đích quy tụ những bạn yêu văn thơ để cùng nhau tiếu tới những hoài bão hằng mơ ước. Thi Vân Đoàn Mông Mon hiện có một ban chấp hành với thành phần như sau :

— Cố vấn danh dự : Giáo sư Nguyễn tử Diệtu
— Đoàn trưởng : Nguyễn thị Bảo Loan
— Đoàn phó : Dương thị Dũng
— Thủ Quỹ : Nguyễn văn Thạch

Ngoài ra, Thi Vân Đoàn Mông Non còn được sự cộng tác của một số các bạn trẻ khác như : Cơm Mẻ Sầu, Đông Đã, Ngu Nhật, Thủy Dung...

Muốn gia nhập Thi Vân Đoàn Mông Non các em hãy gửi 2 ảnh 4x6, một bản lý lịch ghi rõ tên, bút hiệu, trường, lớp, vn. Nguyễn thị Bảo Loan 776/112 xô cô Le văn Duyệt Gia Định. Thân Chúc Mông Non mạnh tiến.

TK

### MỘT NGÀY NÀO ĐÓ

*Có một ngày nào đó không xa lắm*
*Tôi quay về thăm cảnh cũ trường xưa*
*Thăm lại ngôi trường mà lúc bé*
*Tôi thường đi đến ! học ê.. a...*

oOo

*Có một ngày nào đó không lâu lắm*
*Tôi sẽ về quê thăm lại con đường*
*Con đường môn mang bao kỷ niệm*
*Của ngày xưa ! của thuở học trò*

oOo

*Ngày tôi về biết còn chăng lũ bạn*
*Hay đã đi rồi xa hẳn nơi nầy*
*Thôi nhé xin một lần quay lại*
*Rồi vẫy tay chào ngôi trường lá thân yêu!*

oOo

NGUYỄN THỤY THANH

HẢI AU sưu tầm

### *Làm thế nào để có lửa*

*Dùng hình thức đập đá để có lửa, con người đã tiên được một bước khá dài. Nhưng lối nầy vẫn gặp nhiều khó khăn bởi vì không phải loại đá nào cũng có thể đập vào nhau là có lửa ngay, chỉ loại đá có nhiều chất diêm sinh mới cho lửa dễ dàng và mau chóng. Những viên đá cuội trắng trắng mà các em vẫn thấy lát ở những vườn hoa đó. Nếu các em dùng hai viên cọ sát vào nhau các em sẽ thấy những tia lửa loe sáng.*

*Chiếc bật lửa vẫn áp dụng với phương pháp nầy, nghĩa là cũng dùng một bánh xe bằng sắt hay bằng đá có vào viên đá có nhiều diêm sinh cho toé lửa ra những tia lửa nầy bắn vào một sợi bấc có tẩm xăng, lửa sẽ cháy bùng lên.*

*Quet diêm thì hơi khác hơn người ta trộn lẫn một ít bột hóa học và bột đá diêm sinh rồi bịt vào đầu một chiếc que làm bằng loại gỗ dễ cháy như gỗ thông, bật mạnh đầu que trện một tấm giấy cũng được tẩm diêm sinh, lửa sẽ cháy lên.*

*Tựu trung những nguyên tắc của những chiếc bật lửa, diêm quet đều như trên cũng việc chế tạo có tính xảo hay không là tùy trình độ kỹ thuật của từng hãng. Hiện nay tại VN, giới hút thuốc có được một chiếc bật lửa hiệu zippo là cũng đã khá bảnh rồi đấy.*

*Phận tôi là những cách lấy lửa thông thường.*

*Ngoài ra người ta còn có thể dùng loại kính hội tụ hướng thẳng mặt lớm về phía mặt trời, dưới phía lồi đặt một mảnh giấy hay 1 vật gì dễ cháy, sức nóng mặt trời sẽ hội tụ lại kính và đốt cháy mảnh giấy. Phía bên dưới. Các em có thể làm thí nghiệm nầy bằng chiếc kính lúp do chú mà các em đã dùng thường ở nhà.*

*Tuy hữu ích nhưng lửa cũng là một tai họa ghê gớm đối với mọi người, những cảnh cháy nhà khủng khiếp, làm bao nhiêu người phải lâm vào cảnh màn trời chiếu đất. Chỉ có nước là chế ngự được lửa, ngoại trừ lửa của những ngọn hỏa sơn mà thôi.*

HẾT

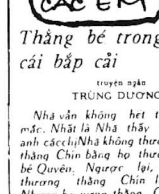


### *Thằng bé trong cái bắp cải*

truyện ngắn
TRÚNG DƯƠNG

*Nhà văn không hết thắc mắc. Nhật là Nhà thấy các anh các chị Nhà không thương thằng Chin bằng họ thương bé Quyên. Ngược lại, ba thương thằng Chin lắm. Nhưng ba nựng thằng Chin thì mẹ không bằng lòng. Một hôm, Nhà nghe tiếng cãn nhắn với ba :*

— Phải mà ! Tôi biết cậu thương nó hơn các con tôi mà. Tôi biết quá mà.

— Biết thế tại sao lại đón nó về nuôi ? Biết thế sao lại đi ly gián mẹ con người ta ? Mợ là người đàn bà tàn nhẫn lắm, mợ có biết không ?

*Nhà không hiểu gì cả. Vừa lúc đó, chị Lệ kéo tay Nhà ra ngoài nhà, rủ sang hàng xem chơi.*

oOo

*Khi thằng Chin được hai tuổi thì mẹ có bụng vẫại sắp sửa đến nhà bà đỡ nhờ gọi giùm em bé ra. Thằng Chin được giao cho một chị vú trông coi. Nhà thấy từ ngày thằng Chin được đón từ cái bắp cải về nhà, gia đình luôn luôn có chuyện. Hết mẹ cảo nhận bạ, rồi bảđảnh mẹ, rồi ba là các anh các chị Nhà chẳng chịu trông coi thằng Chin, vừa đánh vừa mắng nó. Nhà nghĩ thì rắc rối việc. Thằng bé được nuôi trong cái bắp cải thường đem lại những rắc rối, không may. Tốt hơn, đừng bao giờ nên đem gửi em bé ở mấy cái bắp cải nữa. Tốt hơn hãy giữ nó ở trong bụng, rồi đến nhờ bà đỡ gọi giùm nó ra, như mẹ đã làm như vậy với em Quyên.*

*Hôm mẹ sửa soạn đi đến nhà bảo sinh, Nhà bảo mẹ :*

— Mẹ đừng có đem gửi em bé ở mấy cái bắp cải nữa, nghe mẹ.

— Tại sao ?

— Con thích mẹ giữ em bé ở trong bụng, xong nhờ bà đỡ gọi giùm em ra, như em Quyên đó. Ai cũng thương em. Chứ gửi em bé ở trong bắp cải, ai cũng ghét nó hết. Tội quá ả.

*Mẹ cười và mẹ hứa mẹ sẽ không gửi em bé ở cái bắp cải nào nữa.*

oOo

*Cũng từ đó, Nhà ghét ăn bắp cải. Vì Nhà nghĩ ăn bắp cải, nhớ bị ghét như thằng Chin, thì sao. Và Nhà nghĩ chắc hồi thằng Chin nằm ở trong cái bắp cải, không có sữa bú, phải ăn đở bắp cải, nên nó bị mọi người ghét nó. Tội nghiệp nó quá đi. Làm sao bây giờ ?*

HẾT

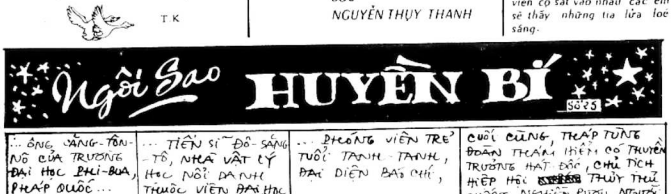


# Ngôi Sao HUYỀN BÍ

SỐ 25

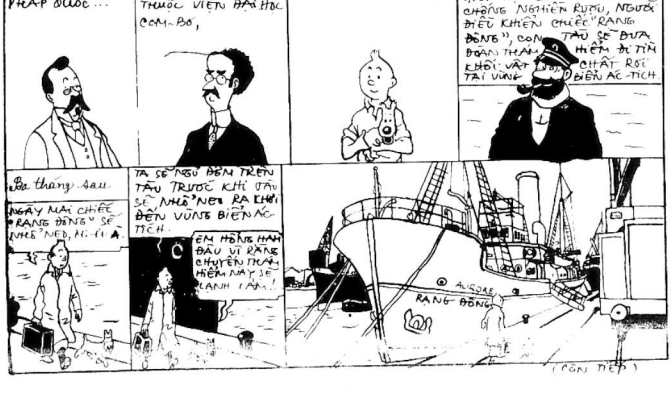

## LÝ ĐẠI NGUYÊN

(TIẾP THEO TRANG 1)

**liều để tiến quân sâu hơn nữa vào lãnh thổ Việt Nam Cộng Hòa.**

**Tung máy bay vào phân công. Mỹ cũng chưa chịu lâm hết mình, vì toàn thể lực lượng Mỹ nếu được tung vào chiến trường thì chiến trường đó không chỉ giới hạn ở miền Nam mà còn áp lực nặng nề trên phần đất miền Bắc. Trận này kể như trận chốt tại Đông dương. Lý do cho việc tung không lực vào miền Việt Mỹ đã có. Quân Mỹ cho việc tung không lực vào miền Việt Mỹ đã có. Quân Mỹ cho một số đông chớ rút về. Bắc Việt vi phạm hiệp định Geneve và mặt ước ngưng oanh kích tại miền Bắc với Mỹ.**

**Dù vậy Mỹ vẫn chưa vội làm. Mỹ còn đi thử nhận Bangla Desh để tỏ thiện chí với Nga tới cùng độ đã. Điều đó cho thấy vàng Nga muốn gì Mỹ cũng chiều hết. Giờ này thì mọi cân bằng áp lực giữa Việt Nam và Đông dương đã bị xóa sạch, đây chính là dịp cho Nga Mỹ sắp xếp lại toàn bộ vấn đề Đông dương sao cho hợp với quyền lợi của Nga Mỹ và đúng với thỏa thuận của Nixon với Tàu. Mỹ còn chớ phúc đáp của Nga nữa mà có quyết định tới hậu.**

## 3

Tuy nhiên, quân tự lực nói tới hành động của giới hữu trách người ta nhận thấy rằng trong hàng đoi hỏi người làm báo phải đóng trong I vai trò. Nhà nước tại chưa gai bỏ được, thay đổi cơ người làm báo I. Tại địch, hoặc ít nhất cũng là I mối đe dọa. Thành ra, mọi cố chuyện người lành đạo, kêu thì gọi nhà báo hành nghề nghiệm chính của cấp chưa hành thì tìm mọi cách để cản trở hành nghề của nhà báo. Nguồn cớ của thái độ này hiện nhiên chỉ là I số mặc cảm trong đó gồm cả mặc cảm tự tôn lẫn mặc cảm công thần lẫn mặc cảm phạm tội. Mặc cảm tự tôn và công thần khiến các cấp bộ của nhà nước ngộ nhận rằng thì có bổ mới có trách nhiệm và đủ khả năng ý thức để lo việc nước, còn luôn luôn sợ kẻ khác phá hoại. Trong khi đó mặc cảm tự tôn và phạm tội khiến họ nhóm ngo bản chỉ nhỏ kiếm mà thâm thực đánh nhóm ngo những người tính nghề có hoạt động cách mạng. Qua cả 2 chiều hướng đó. Nhà nước hay ít nhất là các cấp bộ lo về báo chí, đã không tìm được niềm tin nơi những người làm báo và đã gây an toàn cho mình, họ chỉ coi một đoi hỏi : Nhà báo phải tuyệt đối phụng sự họ, ép mình làm I thứ người kém xa chỉ biết chạy theo lệnh của người sếp ích. Trong niềm tin mù quáng ở riêng mình, Nhà Nước đã bình đoang ra I số việc chuẩn nghề nghiệp chẳng ngăn nghiệp một chết nào và cố thức nhà báo chạy tới đó. Đây là trường hợp tương đối tốt đẹp. Ở trường hợp tệ hơn thì họ có thể tự nhiên đòi phải hành động như thế mới được nhóm báo chí hãi tránh tình trạng bị sói vạch các khuyết điểm hay tội lỗi của mình. Điều cần thiết là mối trường quan giữa vai trò của báo chí với cuộc vận động tiến hóa của công đồng xã hội thì họ gác lại, không thèm xét tới.

Như thế, nhà nước thực tế đã có đủ lý do gồm cả lời kêu gọi của TT Thiệu muốn báo chí hành nghề nghiệm chính người ta chỉ thấy Nhà Nước miền Nam vẫn đang theo đuổi một chính sách ngăn chặn mọi nỗ lực hành nghề của người làm báo. Trong khi muốn báo chí loan tin trung thực mà mọi nguồn tin đều bị bịt lại và chỉ cho phép nhà báo loan tin bằng cách nhai lại tin tức của các cơ quan chính thức nâng tuyên truyền thì không biết 2 trường hợp đó có ý nghĩa thế nào ? Có lẽ đây là mâu thuẫn kịch đàm đó nhất trong số những hai kịch mà nhân loại đã có riêng. Với người làm báo ở VN, mâu thuẫn kịch này chính là I mâu thuẫn vô hậu quả tất nhiên của nó đối với tương lai của người báo chí.

Số tới chúng tôi sẽ điểm lại những ảnh hưởng mà nó đã tạo ra trong sinh hoạt báo chí hiện nay để mọi người nhìn thấy I tương lai báo chí VN ra sao.

Chúng tôi không dám đưa ra một kết luận rõ rệt về ý hướng mà nhà nước đang đòi hỏi người làm báo phải đạt tới như đã trình bày ở trên, vì người ta có ngoài khuôn khổ cho phép của chính sách báo chí hiện nay I Tuy nhiên chúng tôi phải đưa ra những ý kiến đề tính hay quý vị hữu trách hãy đã tìm ra I kết luận hợp lý. Nhưng nếu trong trường hợp quý vị thấy rằng quyền lợi đặc vì của quý vị mà là chính yếu chứ không phải quyền lợi đất nước và dân chúng là quan trọng thì chúng tôi cũng xin được góp đã y chi là I cho chuyện giữa những người dân, người dân viết báo viết cho người dân đọc báo cho chơi.

UYÊN THAO

## 1

ngoại trường Rogers, chủ tịch tham tiên quân HK Thomas. S.Moorer. Như vậy là thành phần tham dự phiên họp lắc thứ 3 gồm những nhân vật đại diện 2 hệ quốc phòng và Ngoại giao cao cấp hơn so với 2 lần họp trước đây.

Mặt khác, trong khi các giới quan sát quốc tế cho rằng tha bạch ốc vẫn tìm cách duy trì I thế đi tiếp yêu đối với cuộc công kích của chống quốc tế một số đông chớ rút về. Bắc Việt vi phạm hiệp định Geneve và mặt ước ngưng oanh kích tại miền Bắc với Mỹ.

Hơn thế, nhà nước thực tế đã có đủ lý do gồm cả lời kêu gọi của TT Thiệu muốn báo chí hành nghề nghiệm chính người ta chỉ thấy Nhà Nước miền Nam vẫn đang theo đuổi một chính sách ngăn chặn mọi nỗ lực hành nghề của người làm báo. Trong khi muốn báo chí loan tin trung thực mà mọi nguồn tin đều bị bịt lại và chỉ cho phép nhà báo loan tin bằng cách nhai lại tin tức của các cơ quan chính thức nâng tuyên truyền thì không biết 2 trường hợp đó có ý nghĩa thế nào ? Có lẽ đây là mâu thuẫn kịch đàm đó nhất trong số những hai kịch mà nhân loại đã có riêng. Với người làm báo ở VN, mâu thuẫn kịch này chính là I mâu thuẫn vô hậu quả tất nhiên của nó đối với tương lai của người báo chí.

Số tới chúng tôi sẽ điểm lại những ảnh hưởng mà nó đã tạo ra trong sinh hoạt báo chí hiện nay để mọi người nhìn thấy I tương lai báo chí VN ra sao.

Chúng tôi không dám đưa ra một kết luận rõ rệt về ý hướng mà nhà nước đang đòi hỏi người làm báo phải đạt tới như đã trình bày ở trên, vì người ta có ngoài khuôn khổ cho phép của chính sách báo chí hiện nay I Tuy nhiên chúng tôi phải đưa ra những ý kiến đề tính hay quý vị hữu trách hãy đã tìm ra I kết luận hợp lý. Nhưng nếu trong trường hợp quý vị thấy rằng quyền lợi đất nước và dân chúng là quan trọng thì chúng tôi cũng xin được góp đã y chi là I cho chuyện giữa những người dân, người dân viết báo viết cho người dân đọc báo cho chơi.

UYÊN THAO

## 5

Hải và Q Trị đề yểm trợ quân VNCH

Mặt trận QK 1 tại Đông Hà và Quảng Trị, các lực lượng hỗn hợp bùng bùng dâng mũ của quân lực VNCH hiện vẫn giữ vững và tăng cường tuyến phòng thủ chạy dọc từ sông Cửa Việt ngang qua Đông Hà, Hàng ngàn TQLC cùng với trên 120 chiến xa VNCH hiện đang oán thành hàng ngang dọc sông Bồng Hà để chặn đường tràn sóng của bộ binh và chiến xa BV. Một bức thành chiến đặc phái viên nhiệp ảnh chiến tranh của hãng thông tấn UPI phỏng vấn về các quân dụng mà của Nga viện trợ cho BV sẽ giúp cho BV bố cuộc chiến tranh du kích qy bước sang cuộc chiến tranh quy ước với Nam VN. Nhưng mặc dù vai trò tiếp liệu của Nga trong cuộc chiến tranh tại miền giới tuyến phải ngăn viện Tòa bạch ốc quả quyết không có sự thay đổi trong chương trình Nga đu của TT Nixon. Trong khi chỉ thực tế tại Nam khu phi chiến được tôi là lỏng dịu, co tức chiến được tôi là lỏng dịu, co tức chuẩn bị nhằm mở I mặt trận mới tại vùng cao nguyên nhất là vùng 3 biên giới. CS đang gia tăng lực lượng tại đây mà người ta tin là quân số BV sẽ đông hơn quân số hiện có của VNCH tại cao nguyên.

Sau cùng, về nguồn tin cho rằng HK đã bắc bẻ những đề nghị của phe CS nhằm mở lại các cuộc mật đàm giữa HK và BV, phụ tá tham vụ bảo chí Warren đã lên tiếng cải chính. Tuy nhiên, ông Warren đã từ chối không bình luận thêm về tin này.

## 2

vũ khí tối tân, chiến xa hóa tiễn và «ắt co thể có không quân» để xâm lăng chúng ta với quân số lên đông cùng 54000 người.

Theo ông, mục đích chúng chiếm cho bằng được 2 tỉnh Trị thiên để chúng có đất đặt thủ đô cho chính phủ lâm thời. Mặt trận giải phóng miền Nam rất bước chúng ta chấp nhận những giải khắp bất lợi Ngoại ra theo TT Thiệu chúng còn khẩn thiết bộ sự tin của HK làm cho chương trình Việt hóa thất bại và làm cho Hoa Kỳ ngưng ủng hộ chúng ta để chúng dễ bề thôn tính miền Nam VN.

Trong dịp nay, TT Thiệu cũng đề yêu cầu HK tiếp tục yểm trợ về mặt không quân chiến thuật và chiến lược và ông cũng loan báo sẽ «trong tuy» tất cả mọi kế lợi dụng tình thế để tự lợi.

Mặt khác TT Thiệu cũng đã cho biết rằng ông liên lạc hàng ngày với TT Nixon bằng điện thoại do đó TT Nixon bằng điện thoại do đó TT Nixon bằng điện thoại quân sự hàng ngày.

## 4

Hành chánh, 1 phiên họp được triệu tập gồm các cơ quan hành chánh phái họp với các hội đồng dân cử, các đoàn thể từ thôn tổng giáo v.v... đã thành lập xong I ủy ban tiếp đón và định cư đồng bào. Các xe do chở đầy nhóc người rần cư đã trước công trường Phú vân Lâu, tại cả đồng bào đều xuống ở đây, từng khu vực co treo những tấm lều giữ tên các quận thuộc Đông Hà, Quảng trị, Thừa Thiên, Mai Lăng, Cam Lộ Gio Linh v.v... đồng bào thuộc quận nào tập trung vào quận đó, sau khi lập mọi thủ tục cần thiết, những nhân viên trong các đoàn thể từ thượng, tôn giáo sẽ hướng dẫn đến những địa điểm đã định sẵn để đồng bào tạm trú.

Hầu hết các trường học, các giáo đường, chùa, đều được dùng làm trại định cư. Chúng tôi ghé lại chùa Diệu Đế, đường Bạch Đằng quân Nhì gặp vào lúc trên mái phòng thành đang kêu mời đồng bào vào phòng trú để nhận phiếu đi lãnh cơm chiều, các thành thiếu niên Phật tử, áo đỏ, áo lam rối rít vui vẻ. Tại nơi đây đã có gần trên 6.000 người cư trú. Các lớp học của trường mẫu giáo Lâm tỷ Ni-sa là nhà chung của đồng bào nạn chiến chiến tranh. Đang cơn cơ đồng đồng bào vui ngồn ngang thùng gói đó đọc ao quân ngồi trong sân chùa hay trước cổng tam quan. Hãy cố mới biết những đồng bào nay vừa xuống xe và đang ngồi bít thở không khí yên lành (?).

Theo tin của đài VOA và đài BBC lối hôm thứ tư và sáng thứnăm thì chiến xa và bộ binh BV trong 2 ngày trở ba và thứ tư đã 2 lần vượt sông Đông Hà và 3 lần vượt sông của Việt.

Theo đài VOA và BBC thì có tin cho biết là BV đã cho đi chuyển xuống phía Nam loại chiến xa nặng T-35 (ngoài chiến xa T-54 và PT 76)hàng loại chiếnxa nayiiến chưa được phát giác ở vùng Đông Hà trị đu là chưa kể loại chiến xa mới TT 46 do TC cung cấp cùng với hỏa tiễn SAM 2, đại bác 130 và 157 ly cũng do Nga và Trung Cộng cung cấp.

Theo TPI hiện có khoảng 15,000 quân BV đang tập trung thành vùng bán nguyệt chung quanh thành Quảng Trị hiện vẫn con trong tay quân VNCH.

Quân VNCH hiện đang được tinh phải đầy mạnh cao điểm quân sự nhân công quân BV và tái chiếm lại các vị trí đã thất thủ. Trận chiến có thể sẽ kéo dài đến tháng 9-72.

Tướng Giai cho hay rằng theo lời khai của 1 tù binh BV thì hiện BV còn có đến 4 sư đoàn với khoảng 40000 quân trừ bị ở bên kia bờ vùng Bến Hải để tung vào trận chiến địa đầu giới tuyến tăng viện cho 5 sư đoàn cơ hữu gồm trên 50000 đã có mặt ở Đông Hà và Quảng Trị cùng với những nỗ lực quân sự xâm liệt tại vùng địa đầu giới tuyến và cao nguyên trung phần.

Cuộc tiến quân của quân BV về phía tây nam và đông nam Quảng Trị khiến người ta nghĩ rằng mục tiêu thực sự của Cộng quân tại giới tuyến lãnh thổ VNCH có thể là Huế, nằm cách Quảng Trị 60 cs về phía Nam. Riêng sư đoàn 324B của BV của BV nay có vẻ tiến sát về phía Thừa Thiên từ ngã thung lũng An Hậu đi lên.

Có tin thêm cho biết là binh đoàn 2 tiaheyce Bắc VNCH đang trong tình trạng khẩn. Nhiều đơn vị CS đã bị phát hiện trong khi đang di chuyển chung quanh khu vực Aivan tại phía Tây Nam Huế. Đây là những lực lượng CS mới vừa bị không lực phát giác.

Thêm nhiều chiến xa, thiết giáp thuộc thiết đoàn 17 và Lữ đoàn 95: Mỹ đã đổ TC cung cấp cùng với hỏa tiễn SAM 2, đại bác 130 và 157 ly cũng do Nga và Trung Cộng cung cấp.

Theo TPI hiện có khoảng 15,000 quân BV đang tập trung thành vùng bán nguyệt chung quanh thành Quảng Trị hiện vẫn con trong tay quân VNCH.

Quân VNCH hiện đang được tinh phải đầy mạnh cao điểm quân sự nhân công quân BV và tái chiếm lại các vị trí đã thất thủ. Trận chiến có thể sẽ kéo dài đến tháng 9-72.

Tướng Giai cho hay rằng theo lời khai của 1 tù binh BV thì hiện BV còn có đến 4 sư đoàn với khoảng 40000 quân trừ bị ở bên kia bờ vùng Bến Hải để tung vào trận chiến địa đầu giới tuyến tăng viện cho 5 sư đoàn cơ hữu gồm 50000 đã có mặt ở Đông Hà và Quảng Trị cùng với những nỗ lực quân sự xâm liệt tại vùng địa đầu giới tuyến và cao nguyên trung phần.

Cuộc tiến quân của quân BV về phía tây nam và đông nam Quảng Trị khiến người ta nghĩ rằng mục tiêu thực sự của Cộng quân tại giới tuyến lãnh thổ VNCH có thể là Huế, nằm cách Quảng Trị 60