Cám ơn anh Võ Phi Hùng (Cựu HS Petrus Ký 67-74) gởi tặng báo scan từ microfilm (của Đại Học Cornell). Huỳnh Chiếu Đẳng chủ Quán Ven Đường.

HÔM NAY

☐ **Trang 3**
Đây đã chỉ tiết vụ nữ sinh Phật tử Huỳnh thị Hiền chết ở Bình Định.

☐ **Trang Bảo Tính**
Long An : Quận Trưởng Tân Tuy «hút máu» nghĩa quân.

CHỦ BIÊN **CHÚ TỪ** và Khám... *Hà thức Nhiên*

SÔNG THƯƠNG

SỐ 148 — Giá 25 đồng — Thứ Sáu 17.3.1972

CHỦ NHIỆM, CHỦ BÚT TRÙNG DƯƠNG, NGUYỄN THỊ THÁI — *CƠ QUAN VẬN ĐỘNG CÁCH MẠNG DÂN TỘC XÃ HỘI* — BÁO QUÁN 135 VÕ TÁNH SAIGON — Đ.T. 9372

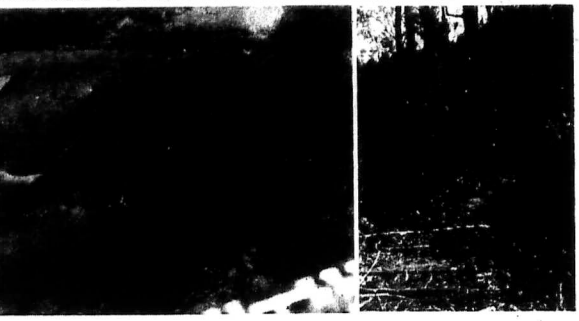

Con đường chiến lược do Trung Đoàn Công Binh 85 Bà: Việt lãm bằng tay và dụng cụ thô sơ, từ cần cổ 602 của Tướng Bà: Việt Hoàng minh Thảo, kéo tới 30 cây số Tây Bắc thị xã Kontum lòng cộng dài trên 50 cây số. Từ trên máy bay nhìn xuống (mũi tên) đoạn cuối của con đường này chưa khỏi bề rộng ra sườn đồi. Nhờ đoạn đầu vết nay không quân đã tìm ra con đường chiến lược và Biệt Cách Dù LD 81 được tung vào đánh chiếm. Bên cạnh là hình chụp con đường chiến lược dưới đất, rộng từ 5 tới 4 thước, đào trên sườn đồi lẫn giữa rừng cây, có cành lá phủ ngụy trang. Hiện Tiểu Đoàn 2 Dù đang trấn đóng ở đây. (hình TQ. Sông Thương)

NGA ĐỀ NGHỊ MỸ LẬP CHUNG MỘT CHƯƠNG TRÌNH VIỆN TRỢ GỒM CẢ NAM VÀ B.V.

NGA-MỸ CỐ LO THĂNG BẰNG LỰC LƯỢNG 2 MIỀN NAM-BẮC ĐỂ NGƯNG BẮN ĐÔNG DƯƠNG

◉ PHÁI ĐOÀN LÊ DUẨN TỚI MẠC TƯ KHOA ◉ BẮC VIỆT VÀ NGA SẮP ĐƯA RA ĐỢT VẬN ĐỘNG HÒA BÌNH MỚI ◉ MỸ ĐẨY MẠNH BUÔN BÁN VỚI NGA VÀ ĐÔNG ÂU

HOA THỊNH ĐỐN 16.3 (AP,ST) Chính phủ M.T Khoa vừa chuyển tới TT Nixon qua tòa đại sứ Nga tại H.T Đức, một văn thư đề nghị sáng cả Mỹ và Nga cùng thành lập một ủy ban bốn bộ cố xét việc viện trợ cho 2 chế độ Hànội và Sàigon.

Trong văn thư này Thủ Tướng Nga Kosiaghe có nói rõ là từ G. Sinh 71 tới nay mặc dầu ông Nixon đã tuyên bố muốn chấm dứt chiến cuộc Đông Dương nhưng Nga chưa ghi nhận được một bằng chứng cụ thể nào về việc Hoa thịnh Đốn thực sự định chỉ «kế hoạch viện trợ chống độ Sàigon». Do đó từ tháng 12-71 tới nay, Nga đã buộc lòng phải ngưng viện, nhất là việc trợ quân vụ cho chế độ Hànội và cho các chính phủ khuynh tả tại Đông Dương.

Văn thư Nga đề nghị là chỉ cần Hoa kỳ thỏa thuận cùng với chung với Nga một thể quân bình lực lượng giữa 2 miền Nam Bắc VN để lành thế này không còn phương tiện xâm lấn nhau nữa thì chiến cuộc Đông Dương sẽ tự động chấm dứt nhanh chóng.

Nguồn tin ngoại giao tiết lộ tin trên không cho biết Nga xô có đề cập gì tới mối liên lạc giữa TC và BV từ sau chuyến công du BK của Nixon.

Phe CS chấp nhận 5 trong 8 điểm hòa bình của đông minh

Mặt khác, phái đoàn cao cấp Tổng Bộ Lao Động BV do Lê Duẩn hướng dẫn đã tới phi trường Mạc tư Khoa đêm hôm Chủ nhật vừa qua 13-3 Sau khi phế đã. Sau các thủ tục xã giao kín đáo, phái đoàn BV đã được đưa về tư thất Đảo BV tại Mạc tư Khoa.

Lê Duẩn đã bội tiếp ngay trong sáng thứ 2 với 2 ủy viên lãnh đạo cho chủ tịch Brejnev và Thôtrưởng quốc phòng.

Vì nội dung cuộc gặp gỡ này, Trung ương cộng đảng Nga tiết lộ là chính phủ Hànội đang sửa soạn cùng kế chấp nhận điều đình thương vụ để giải quyết chiến cuộc Đ.Dương trên 5 điểm.

khoản trong bản đề nghị 8 điểm mà TT Nixon đưa ra ngày 26-1-72.

Phía chính phủ Nga sau đó cũng tiết lộ qua báo Pravda số xuất bản ngày thứ Ba ngày 14-3 rằng «Mạc tư Khoa, cũng có trên cần bảo hội nghị Genève 54, nhận thấy đã tới lúc phải điều đình nghiêm chỉnh về các vấn đề

Xem tiếp 1 trang 8

ĐƯỢC MỸ - TRUNG CỘNG GIAO PHỐ VAI TRÒ QUẢN LÝ Đ. DƯƠNG TRONG Đ.N.Á MỚI

PHÁP ĐƯA SÁNG KIẾN TRIỆU TẬP HỘI NGHỊ CHÍNH TRỊ TẠI SÀIGON

◉ NGOẠI TRƯỞNG PHÁP SCHUMANN SẮP TỚI BẮC KINH ◉ DE LIPKOWSKI GIỮ THỊ TRƯỜNG ĐÔNG NAM Á CHO ÂU CHÂU ◉ JEAN LECANUET TIẾP XÚC CÁC NƯỚC BAO QUANH TRUNG CỘNG

BALÉ 16.3 (AFP.AP.ST) Hoạt động ngoại giao của Pháp nhằm vào viện ĐNÁ đã lên tới cao độ khi có tin ngoại trưởng Schuman sẽ lên đường công du Bắc Kinh vào tháng 7 tới đây.

Tin AP cho biết hôm thứ tư cả 2 bộ ngoại giao Pháp và TC đồng loan tin ngoại trưởng Pháp Maurice Schumann sẽ qua chính thức thăm viếng Trung cộng từ ngày 5 tới 11.7 tới.

Bản thông cáo của bộ ngoại giao Pháp nói rằng đại sứ Hoàng Châu đã đại diện chính phủ Công hòa Nhân dân Trung quốc mang lời mời tới bộ ngoại giao Pháp chiều thứ 4 và ngoại trưởng Pháp đã nhận lời mời ngay sau đó.

Trong khi đó quốc vụ Khanh De lipkowski, sau khi thăm Indonésia chủ tọa hội nghị các tướng nhiệm sở ngoại giao của Pháp tại Đông Nam á và Thái Bình Dương vừa tiếp tục đang thăm viếng các quốc gia trong liệp hội các quốc gia Đông Nam á là Mã lai á và Tân gia Ba.

Tại Tân Gia Ba hôm thứ Tư, ông De Lipkowski tuyên bố rằng Âu Châu cần phải giữ một vai trò quan trọng hơn nữa tại Đông Nam Á. Ông Lipkowski cho biết thêm là Pháp sẽ xúc tiến các biện pháp để gia tăng các liên lạc kinh tế và thương mại với các nước trong vùng Đông Nam Á.

Mặt khác một phái đoàn nghị sĩ Pháp do ông Jean Lecanuet hướng dẫn sẽ lần lượt viếng các nước Thái, VNCH Lào và KPC vào ngày 20-3 này. Như vậy là hiện Pháp đang mở tiếp xúc với các nước bao quanh Trung Cộng và nhằm đến tháng 7 này sẽ có hội đàm với các nhà lãnh đạo TC.

Dư luận bảo chỉ hiện đang phân kích một cuộc vận động lớn của Pháp để đóng góp vào việc thiết lập một vùng Hòa Bình ở Đông Nam Á. Đặc biệt là sẽ vô cùng không muốn thấy Bắc Kinh đóng vai làm trung gian thì trái lại họ không liên tiếng bình luận gì về những vấn đề đó.

Xem tiếp 3 trang 8

TẠI ĐẠI HỘI THẾ GIỚI TÔN GIÁO Ở GIƠ NEO, NƠI ĐÃ KÝ CHIA ĐÔI HAI MIỀN NAM — BẮC

PHẬT GIÁO VẬN ĐỘNG LIÊN.H. QUỐC DÀN XẾP NGƯNG BẮN CHO V.N.

◉ T.T. Thiện Minh đi phó hội với sứ mạng đặc biệt

☐ *VÕ GIANG ANH*

SAIGON 16/3 (ST) đã có đầy đủ tài liệu cho chuyến công du phó hội mang tên Hòa Bình Việt Nam của TT Huyền Quang phái ngoài viện chính phủ của Ấn Quang các nhà lãnh đạo PG đã đức kết xong bản ý nguyện Hòa Bình của đông bào Phật tử nói riêng quốc chúng VN nói chung để trình bày trước Đại Hội Tôn giáo Thế giới nhóm họp tại Giơ Neo vào ngày 22/3 tới đây.

Tin từ ÁQ cho hay như vậy và thêm vào, ngoài những tài liệu trên TT Huyền Quang cũng có mang tới Giơ Neo bản Thông điệp Y lực Hòa bình của Đức Tăng Thống đọc trong dịp Tết Nguyên Tự vừa qua và 1 bản tuyên cáo dài 4 trang gồm nhiều điểm quan trọng.

Tài liệu này kể toàn những phương tiện đúng trong chiến trường Việt Nam để giết hại nhau đều do các nước viện trợ mình tiếu bộ cung cấp để là 1 điều ô nhục được chấm dứt bằng chiến hòa nhân đạo.

Ý nguyện khác trong bản tuyên cáo các nhà lãnh đạo phái giáo Ấn Quang đã khích động lương tâm con người nên tự cách cưỡng quốc gia điện cho nhân dân thế giới hãy cự thế bào hiệu lực để ngăn chặn những quyền tiếp tế vũ khí giết người và buộc các phe ngưng ngay chiến tranh rồi lại chế quyền

Xem tiếp 2 trang 8

CÒN ĐAU PHÁI NGỒI TRÊN GHẾ VÀ ĐIỀU KHIỂN VIỆC NƯỚC BẰNG « RA-ĐÔ »

LỌN NOL KÊU GỌI TU SĨ, S.V.H.S. ĐỪNG THỨC GIỤC, GÂY RỐI THÊM

☐ EM LỌN NOL LỘ TỔ CHỨC QUẦN CHÚNG CHO ANH ☐ CÁC TỔNG BỘ TRƯỞNG ĐƯỢC BẢO NHỎ CỨ YÊN TÂM VIỆC: «CHƯA CÓ CÁI TỔ NỘI CÁC»

NAM VANG 15.3 (AP) Thống chế Lon Nol hôm thứ 4 lên tiếng kêu gọi đám chúng CB hãy bình tĩnh trong khi ông đấu đất CB tới 1 «thế chế Cộng hòa».

Thống chế Lon Nol, người hôm thứ Ba vừa phong mình làm TT đã lên tiếng kêu gọi như trên trong một bài diễn văn truyền thanh vào trưa hôm thứ Tư mà không được loan báo trước. Việc đọc những lời diễn văn trên Đài Phát thanh hãy giờ đã trở thành phương phápthường dùng của ông Lon Nol để tiết lộ công việc quốc gia.

Trong bài diễn văn hôm thứ tư ông Lon Nol nhấn mạnh rằng «nếu hòa Khmer đã có 1 TT với một nội các hành phạt và các tổ chức khác» nhưng ông chưa đưa ra tên 1 nhân vật nào mà ông định bổ nhiệm vào các chức vụ do ông đặt ra. Cácquan sát viên tại đây đã đặt câu hỏi rằng ông Lon Nol sẽ là 1 TT 1 quốc gia không có chính phủ.

Các nguồn tin khác lại nói rằng ông Lon Nol đã nhấn lộng chỉ thị

Xem tiếp 4 trang 8

Dân Saigon sắp được các Dân Biểu « biểu quyết » cho thêm điện thoại

SAIGON — 7 dự luật trong số 5 dự thảo của hành phái chuyển qua Quốc hội để thảo luận trong khóa họp kế từ ngày 1.4.72 là :

—Quy chế nạp bản(cho sách báo)

Xem tiếp 12 trang8

TÂY NGUYÊN : QUÂN DỐ DỤNG BIỆN NGƯỜI CỦA QUÂN ĐIỆN BIÊN PHỦ

BIỆT ĐỘNG VÀ THIẾT KỴ CHIẾM CĂN CỨ BẮC VIỆT 354 Ở K.P.C.

☐ QLVNCH LO TRÉ TRUNG HÓA CẤP LÃNH ĐẠO : Đ. TÁ LÊ NGUYÊN VỸ LÀM TƯ LỆNH ĐẶC NHIỆM KIÊM PHỤ TÁ HÀNH QUÂN QUÂN KHU 3

Chiến Trường Tam Biên, 16-3 (ST) Bước sang ngày thứ ba của trận chiến, các chiến sĩ biệt đặc nhiệm mở đầu tăng viện cho Quân Khu 2 của Trung Đoàn 64 thuộc Sư Đoàn Thập BV tại khu vực chung quanh căn cứ hỏa lực 5.

Với chiến thuật «cố sức» tiếp phát hậu xung Cộng quân tiếp tục giao tranh dầm nước với các chiến sĩ Dù tại khu vực trung nối Tam Biên. Trong không khoảng giữa từ 16g đến 18g10 ngày 14, đại đội 2 trinh sát đã tiếp tục dụng trận lần thứ 3 kể từ khi mật trận Tam Biên bùng nổ. Cộng quân cố tuyến dụng trận ác liệt nầy. Trinh sát nhảy dù bắn hạ 22 Cộng quân chết tại cổ.

Đến 2 giờ sáng ngày 15.3 cộng quân phát kích vào 1 vị trí đóng của đơ tại Bắc Đông nam căn cứ hỏa lực 5 nhưng không gây một thiệt hại nào cho các chiến sĩ dù.

Tuy nhiên, đến 11g15 1 trận chiến khác diễn ra và cộng quân đã «xây ra và kéo dài đến 14g30 cũng ngày mới chấm dứt. Địch quân đã đưa chiến thuật biển người để tấn công 1 đại đội dù. Nhưng dưới sự yểm trợ của pháo binh và phi tuyến đã tiêu diệt chỉ-ích quyền.

Đến tiền tiến chiến mục tiêu sau 3g10 giao tranh.

Đơn vị Dù phải áp dụng chiến thuật, tiến chiếm từng góc cây 1 đã loại đám địch đó. Cộng quân đã cố dụng vũ khí cộng đồng để bảo như mưa vào các chiến sĩ Nhảy Dù. Kết quả, có 29 Cộng quân bị bắn hạ tại

Xem tiếp 5 trang 8

ĐÃ CÓ VIỆC LÀM SAU KHI CÁC SIÊU CƯỜNG CẤP SÚNG NỔI LẠI ĐƯỜNG DÂY LIÊN LẠC XONG

HOÀ ĐÀM BA LÊ HỌP SAU 5 TUẦN MẮC KẸT

◉ Quân Mỹ chỉ còn 7 Tiểu đoàn tác chiến khắp Việt Nam

BALÉ 15.3 AFP — Sau 1 thời gian đoạn dài hơn 1 tháng hòa đàm Balê về VN sẽ họp trở lại thứ năm 16-3.

Hà Nội v. MTGP đã bỏ ngày các phiên họp 10 và 24.2 sau khi đã độc thoại pháo đầu các phi vụ oanh tạc BV của Mỹ. Phía Hoa Kỳ và VNCH đã từ chối tham dự phiên họp ngày 17.2, 2.3 và 9.3 đã phản đối bội nghị hòa bình BD ở Versailles và thái độ bất lịch sự của CS. Sau đó HK và VNCH đã đồ nghị tái họp vào ngày 16-3, mãi đến 15-3 đề nghị này mới được MTGP trả lời chấp thuận. Phía HN vẫn coi đó là những theo giới quan sát thì Hànội vẫn giữ triệu phản lời họp vào ngày thứ 5 chứ không chịu cùng khai lên tiếng đồng ý.

Cũng theo AFP từ Saigon, hiện nay chỉ còn có 7 tiểu đoàn tác chiến Mỹ ở VNCH. Tin này được cùng bố sau khi thăm 1 đơn vị của lục

Xem tiếp 6 trang 8

CHUẨN BỊ ĐỐI PHÓ CÁC RỐI LOẠN XÃ HỘI DO HOÀN CẢNH CHÍNH TRỊ MỚI

CẢNH SÁT SẮP ĐẶT KẾ HOẠCH DẸP SẠCH TRỘM CẮP ĐÔ THỊ

☐ Kế hoạch ứng dụng cho 3 giai đoạn chiến tranh, tàn hại và ngưng bắn hẳn

☐ *VÕ GIANG ANH*

SAIGON 16-3 (ST) 1 kế hoạch quy mô nhằm quét sạch những tệ trạng của Xã Hội như trộm cướp đu đưa đã được soạn thảo và đang đệ trình Tư lệnh CSQG trong khi nhu hiện đang có chiều hướng gia tăng tại-ít và thách phá nhất là

Trưởng cũng nên nhắc lại, nạn trộm cướp vẫn là những vấn đề to

Xem tiếp 10 trang 8

Súng bom trên vòng đai Saigon vọng về Đô Thành

SAIGON 15.3 (VTX AFP) T.ướng Tô Đ.ăng Việt, phát ngôn viên QLVNCH chiều nay cho biết những tiếng nổ vọng về Saigon sáng nay là do phi cơ oanh kích đã yểm

Xem tiếp 11 trang 8

NHÂN VỤ SIHANOUK TUYÊN BỐ « THÀ CHỌN MỘT NƯỚC KAMPUCHEA CỘNG SẢN... »

HAI NHÀ VUA: HAI CHÍ HƯỚNG

☐ *PHẠM VĂN BÌNH*

Dường như lúc nay người ta thường nhắc nhở đến Bảo Đại, coi Bảo Đại như 1 chiếu bài bợp thời trang sắp vừa đóng 1 vai trò quan trọng trong biến chuyển chính trị ở VN.

Phải chăng tin này có liên quan với tin Pháp đang nỗ lực trở lại Đ. Dương sắm vai trò hòa giải. Ba đầu tực Việt-Miên-Lào hầu tiến tới 1 giải pháp hòa bình cho ba quốcgia cựu thuộc địa Pháp ?

Đã nhiều lần, trên báo Đời cũng như trên báo Sống Thân, chúng tôi chống lại giải pháp Bảo Đại, do người ngoại quốc đưa ra. Chúng tôi cương quyết nghĩ rằng Bảo Đại, với quá khứ của một người cộng dân yêu nước từng hy sinh ngại vàng bạc ngày đã tranh cuộc đã mấu giữa đồng bào, không thể nào bắt cứ vai nào nếu vai trò đó không phải của phong trào đấu chống VN phát động và đưa lên.

Hồi tôi sống lưu vong với Bảo Đại ở Trung Khánh vào khoảng 1946-1947, đã chứng kiến Bảo Đại từ chối một cách khôn khéo lời đề nghị của Tướng Giai Thạch lập 1 chính phủ lưu vong ở Trung Quốc nhằm chống lại chế độ Hồ chí Minh và tìm cách tiêu diệt chính quyền.

Khi bị Nga đình Điện phân bôi

Xem tiếp 8 trang 8

HỘI NGHỊ KINH TẾ LIÊN HIỆP QUỐC KÊU GỌI Á CHÂU

PHẢI CÓ HÒA BÌNH ĐÃ MỚI PHÁT TRIỂN ĐƯỢC

☐ ẤN ĐỘ BÂY GIỜ MỚI ĐÀ KÍCH MỸ-TR. CỘNG XÂM PHẠM TỰ QUYẾT QUỐC GIA

VỌNG CÁC 15.3 (AP) Ô Adam Malik, vị Chủ tịch thứ 26 của Đại Hội Đồng LHQ, hôm thứ 4 cảnh giác khoảng 400 triệu vật của 46 quốc gia Á châu có mặt VNCH rằng họ phải tìm kiếm hòa bình và an ninh trước khi phát triển tài năng quốc gia.

Ông Malik nói rằng «tất cả chúng ta đều phải đến đây với 1 sự thật rằng hòa bình và an ninh là những điều kiện tiên quyết cho sự phát triển kinh tế và xã hội, do trên bình diện quốc gia hay quốc tế».

Ô Malik cho là người trưởng của Indonésia, đã đưa ra nhận xét trên trong phiên họp khai mạc của Ủ Hội Tế á châu và Viễn Đông của Liên Hiệp Quốc nhóm họp tại Vọng Các.

Ông kêu gọi các phái đoàn thăm dự hội nghị hãy nhìn nhận sự kiện rằng vấn đề phát triển kinh tế và thương mại không thể tách rời khỏi vấn đề an ninh và tài binh.

Ấn phản đối thông cáo chung Trung cộng Hoa kỳ

TÂN ĐỀ LI 14-3 (Reuter) — Ấn Độ hôm thứ Tư đã phản đối việc xen vào công việc nội bộ của Ấn Độ về vấn đề Kashmir trong thông cáo chung Trung cộng Hoa kỳ vừa đây đã thất bại trong việc tìm công đã kiểm soát các định đã lên cao. Người tin quốc tế tây phương cho biết như vậy và ghi nhận thêm là quân chánh phủ Lao sau khi bị đánh bật khỏi 2 vị trí

Xem tiếp 9 trang 8

QUÂN LÀO CỐ GIỮ, QUÂN BẮC VIỆT CỐ ĐÁNH

SỐ PHẬN LONG CHENG THAY ĐỔI NGÀY MỘT

☐ BV ĐÁP ĐƯỜNG TẢI ĐẠN TỚI PHÁO KÍCH

VẠN TƯỢNG 16.1 (AFP—UPI) Tình hình đã khá quan hơn chút đỉnh tại căn cứ Long Cheng là nơi mà quân lính BV đã thất bại trong việc tìm công đã kiểm soát các định đồi lên cao. Người tin quốc tế tây phương cho biết như vậy và ghi nhận thêm là quân chánh phủ Lao sau khi bị đánh bật khỏi 2 vị trí nhưng sau đó đã mở phản công chiếm lại được hai vị trí nầy pôm cả 2 bài đáp trực thăng «Cias», A phaves Clarley Whirkyr. Tuy vậy tình hình ở đây vẫn khẩn trương Tuy các trận đánh đã giảm nhưng phi cơ T 28 của không quân

ẢO THẢ VỊT

Thêm một ông Tướng hiếp dâm

Sau vụ tướng Toản, lại thêm một ông tướng can tội hiếp dâm. Vụ nầy Sáng Thân biết từ gần hai tháng nay, nhưng ATV vẫn cầm chân tòa soạn, khuyên các đồng viết vàng, khai thác vì thế thực ATV hơn ngàn ! Vụ tướng Toản đã làm Sáng Thân lưỡng viêng bảo bị tịch thu liên miên, còn ATV thì phải bỏ nhà đi «lưu vong», vì sợ bị sai rồi Nếu lúc nầy, SángThân lại hăng tiết vịt, thì giấc mộng đang tuyệt thế hại con hiếp đám, thì « Sáng Thân bất dưỡng sống. Nhưng chắc Sáng Thân phải gặng mình một lần nữa, vì nếu thế thêm đau xót hơn vụ tướng Toản ở điểm nạn nhân «khinh là vợ một sĩ quan, dưới quyền chỉ huy trực tiếp của ông tướng nọ. Sĩ quan nầy làm trận bị thương, người vợ được hung tin, sĩ thăm chăng. Không biết chăng nhân ở bệnh viện nào, người vợ sau gặp ông Tướng chỉ huy của chồng mình để hỏi thăm tin tức. Ông Tướng thấy người vợ cô vẻ ngoan lành, qui phái, thì nổi máu dê, tìm kế hãm hiếp, đưa người vợ đi loanh quanh đầy đó, tìm chồng, rồi làm thịt.

ATV đã gặp người sĩ quan nầy số nợ, khi anh được phép nghỉ về Saigon dưỡng bệnh. Anh nguy ở mặt cần nhà tôi tên, siêu vợ nhưng quyền mặt anh hiên ngang, đầy khí phách. ATV tới giữa lúc anh đang ăn cơm ngủ với cô khó. Anh bình thản nói chuyện với ATV nhưng trong hang anh có cái gì vướng mắc, hình như anh muốn khác mà không khác nổi. Tôn trọng sự đau khổ của anh, ATV chỉ biết yên lặng ngồi yên, không hỏi han gì. Anh trầm ngâm bảo ATV đợi lúc nào anh bình tĩnh, anh sẽ nói nhiều, chứ lúc nầy, anh không muốn tiết lộ điều gì. Đăng linh tính, ATV cầm hãy anh đang có những dự tính khùng khiếp. Trước khi rẽ về, anh nói với ATV «Tôi khuyên Sáng Thân nên thận trọng, kẻo mua họa vào mình. Tôi được biết mới nai quân nhân dưới quyền ông ta, đã tự tiết vì uất hận.»

Từ biệt người sĩ quan, ATV ngao ngán, chợt nhớ mà câu của thánh hiền dạy các nhà lãnh đạo: các vị chỉ hay «Tiên thánh hạ chi ưu, như ưu, hận thiên hạ chi lạc, như lạc» (ATV nhớ lắm bảm không biết có đúng không) Dịch nôm là «Lo trước cái lo của thiên hạ, vui sau cái vui của thiên hạ» Chăm ngôn của ông tướng chỉ huy nó thì hơi khác, Chăm ngôn đó khái là: «Tiên ngũ vôi vợ thuộc hạ» chi ưu, nhi ưu.!

Rất khinh nghiệm vụ tướng Toản, Sáng Thân bị nó trong nên đã bỏ trí, thu thập tài liệu rất đầy đủ, trước khi công bố tài liệu. Sáng Thân sẽ điều đình với nạn nhân để chính nạn nhân lên tiếng, chính nạn nhân viết bài tố giác. Nhưng đã có bố trí đầy đủ, ATV đăng biết trước trong vụ nầy, Sáng Thân cũng sẽ lại thua kiện như lần trước, cũng sẽ bị khùng bố tơi bời Nhưng biết làm thế nào ! Số trời đã định, cường sao nổi.

NHÂN TIN : Anh Nguyễn Liêu Q. Ngãi. Tôi sửa soạn lt ngày nữa, rồi Quảng Ngãi, trao số trên cùng trợ cho Quảng Ngãi Nghĩa Thục và Quảng Tín Nghĩa Thục. Nếu anh có thể về Saigon nhận lành thì đó cho tôi khỏi đi ! sức khỏe tôi hết sức bất.

Những bí mật sau chính trường Việt Nam từ 1954

BỆNH DA VÀNG « LE MAL JAUNE »

● Nguyên tác JEAN LARTÉGUY
● Bản dịch của NHẤT HUY

PHẦN THỨ NHẤT

CHƯƠNG HAI

(TIẾP THEO)

Đeo gông mặt đồ đen, tay cầm chiếc nồi cơm vaxh, nết mặt suy tư, bộ điệu trang trong thoát nhìn giống tuồng tăng Jérôme là người vừa bắt đầu cũng Gray. Những người đang ăn tại nhà hàng cũng có cảm tưởng như vậy. Người này tực hành lý, người kia trên rồi, những bức tranh Tàu, có người đeo Kimono Nhật gần mình ra soát.

Biết tin Bảo trở lại, không mấy chốc có đủ hạng người lực lực kéo đến, Tàu cũng, Anh cả, Mỹ cả. Ta ta cả. Có những người giau ma hình như những giữ tiền, cũng có những người thiếu ăn nhưng đang tập quen với chánh nghĩa của cuộc, bởi lẽ ai cũng tin là mình sắp sang thay đổi cuộc sống, sắn sàng tiết xác để dấn thân vào I chuyện phiêu lưu sắc đỏ.

Trong số bạn thân đến thăm Jérôme. Kẻ gặp Nguyễn. Hắn đang ở trong phòng cùng với Đoàn Dương Jérôme đã làm Kẻ chung bóng, không cách nào đầu tư được với người đồng hướng của mình: Hắn bảo :

— Hàng nào đây ? Thiên hạ nói với tôi là anh ra viết cho tờ Thời Báo, I nhật nào không ai con có tích tha trở được nữa, thân anh anh nguyên là một sứ thần. Anh ta nói tiếng là bạn thân của nhiều thường vụ mới đăng trường đang cầm quyền. Thế nhưng anh ta đầu tôi hết. Người Mỹ là cộng sản.

Nguyễn phác một cử chỉ :

— Một thứ cộng sản rất vên nghĩa...

—...Chúng tôi muốn dưới hết, người Pháp và khối Đông Dương lên nào ông Jérôme không biết thế ?

Nguyễn lại khiêu vũ, hết chân này sang chân khác :

— Bạn lắm . Hắn đang theo tất hành động của chúng ta. Từ lâu chúng ta vẫn tưởng hắn là 1 loại đồng chạc người hạng ma bọn Tư bản đang đề làm binh phong. Nhưng hắn không phải vậy đâu. Với giọng mặt hình thức và đôi mắt ướt, áo sơ mi trắng mang gông, đội mũ tăng đại trong suy nghĩ, hắn tiêu biểu cho một thứ tình hữu nghị truyền thống Thiên, hợp tác với tất cả những ai đang lên chống đối một trật tự, dù cho thu trật tự đó là do cách gia hắn thiết lập. Kỷ niệm về cách mạng 1789. Phải hiểu vậy chứ ! Và chính vì có những hạng người như nầm mà không bao giờ chúng ta có thể hoàn toàn thù ghét người Pháp.

Jérôme trước hết là một chứng nhân có lẽ hơn thích thú trong vị trí đó, nhưng hắn sẽ không bao giờ hắn giúp đỡ chúng ta, trong hành động là vì hắn bị ràng buộc quá nhiều với 1 lối sống và hiểu nhiên 1 người đạo mạo trường giả như thế, hắn không thể theo phe đảng nào để cuống lại quốc gia hắn đau, cuối cùng hắn không thể làm gì hơn là 1 phòng viên giỏi.

Tự nhiên nhờ Jérôme mà tự thuần tính. Kẻ bị thu hút bởi bầnđộ lượng, tính cần trọng của Jérôme, cũng vì thế mà hắn từ chối bạn lực Hắn đi đạo nhiều lần với Jérôme trong rừng Fontainebleau và trở thành 1 thứ đã đệ, không với Jérôme 1 bước. Nhờ Jérôme mà hắn biết rõ lịch sử xứ sở nhân, biết những có 1 số người đa trắng muốn liên kết với hắn, đem đến cho hắn sự khác chiết của người hão thụ văn hóa La tinh những người giả, phương đồng thời cũng đòi hỏi phải có 1 chứt đắk tính nghịch và trẻ con mà mất ở những đến tọc đa vàng.

Có một hôm Jérôme đã nói với hắn về sự thực nghiệm đó trong ngành y học để truyền cho người Trung hoa :

Trong tính Tứ xuyên có 1 đoạnlà mắc các bệnh gọi là «chân đôi», khi ăng ta năm bắt động tiên giường chữ chữ, nhưn đó ăn ra, mắt nhắm lại để không thấy ánh nắng mặt trời, lăng tránh không nghe tiếng hồi chim. Thế mà nh ông vị thầy thuốc đã chữa lành, bằng cách gọi con nít vào phòng, mắc tính cho chúng là hết vui đùa chung qu anh giường kế hắn bên. Ông gọi đó là bệnh nhớ sinh động của tuổi trẻ.

Cả chân Âu đang mắc chứng bệnh chân đôi đó, cho nên cần có bộn giường bệnh tiếng là hết đùa vui của trẻ con da vàng.

Một hôm khác, Kẻ lại bảo :

— Nhưng ông biết rằng Tuân vên Lý, Nguyễn và cả tôi nữa, chúng tôi đang chiến đấu chống quốc gia của ông. Ông là công dân Pháp, ông có bổn phận bắt nộp chúng tôi cho cảnh sát, tại sao ông không làm ?

— Chỉ vì trong khi chiến đấuchống lại chúng tôi, ông thoát khỏi vòng kềm tỏa của chúng tôi, mà các bạn thấy chúng tôi cần đến các bạn biết chúng nào rồi.

Vọng chợt chạy đến, giải thoát cho thiếu tá Phàng khỏi tay Kẻ :

— Thưa đồng chí, phòng viên đã đến. Ai cũng nhớp nhúa, hôi hám rất tra xôm xoam. Họ phải ngủ lại trên tàu khi hôm.

Phàng lên đọi nón, tay đánh đường xa, bước theo Vọng. Chưa liếu lực được với Nguyễn.

(CÒN NỮA)

Cố Tổng Thống Ngô Đình Diệm khi mới lên cầm quyền 1955. Hình trên : Ông đang vui vẻ tiếp chuyện với các nhà sư giáo phái Theravada.

SAU HỘI NGHỊ THƯỢNG ĐỈNH MỸ — TRUNG CỘNG

Thử tìm hiểu thái độ Nga Sô về vấn đề Hòa bình VN

(TIẾP THEO)

KHẢ NĂNG CỦA NGA SÔ

Những ngày gần đây, Nga đã tăng viện cho BV thêm nhiều vũ khí tối tân để chống lại không lực Mỹ, như các loại hỏa tiễn SAM và phi cơ Mig 21. Tin tức còn đề cập tới những loại trọng pháo, hỏa tiễn có tầm bắn xa, những chiến xa hạng nặng. Cũng trong thời gian gần đây vài cuộc không chiến bắt đầu xảy ra trên không phận Lào, ngay trên không phận MB giữa Mỹ với BV. Song hành với sự kiện trên, các nhân vật thẩm quyền Nga cũng cho biết sẽ gia tăng viện trợ quân sự và kinh tế cho BV đủ sức chống Mỹ.

Người ta tự hỏi Nga sô còn có thể làm được gì hơn là chỉ biết tăng viện cho BV để tử đó có thể gia tăng áp lực buộc Hanoi phải kéo dài chiến tranh chống Mỹ và phải hưởng ứng thiện hiệp giữa Mỹ với TC tại vùng ĐNÁ này ? Trước đây, cũng đó Nga sô đã chỉ 80vl. tổng 15 chiến phí cho BV, viện Nga sô mới có thể đắc thúc các lãnh tụ Hanoi phải chấp nhận đến Balê hòa đàm. Ngày nay, tình thế chuyển biến có việc Mỹ cải thiện bang giao với TC, Nga lại muốn tăng viện cho BV để làm cho chiến tranh leo thang thay vì nó được chấm dứt, nhất là làm cho BV phải lệ thuộc vào Nga mà không thể đi vào con đường hòa hoãn chấp nhận một giải pháp hòa bình do Mỹ và TC ngầm ngầm thỏa hiệp.

Để chuẩn bị cho việc tăng viện hai phái đoàn Nga sô đã liên tiếp viếng thăm Hanoi trong những tuần vừa qua, một do bộ trưởng giáo thông hướng dẫn và một do bộ trưởng văn hóa lãnh đạo. Phái đoàn giao thông có nhiệm vụ nghiên cứu thảo luận với BV về vấn đề vận chuyển khí giới đến BV bằng đường thủy thay vì bằng đường bộ xuyên qua HL có thể sẽ bị TC ngăn trở chăng ? Và phái đoàn Văn Hóa Nga có mặt ở Hanoi đúng vào dịp TT Nixon viếng BK đúng vào dịp CALrt bắt thầu đến Hanoi hội kiến với toàn bộ văn phòng chính trị Đảng Lao Động là để thăm dò tình hình và nhất là để ngăn chặn Hanoi ngả theo giải pháp thỏa hiệp mật của Mỹ TC về vấn đề VN chăng ? Khi rời Hanoi ngày 6.3, bộ trưởng Văn Hóa Nga Ekaterina Furtseva đáp lời phỏng vấn của Đài bắt âm Hanoi, tuyên bố ca tụng Hồ chí Minh là «người bạn lớn» của Nga sô, đồng thời khuyên người kế vị ông Hồ hãy trung thành với chủ nghĩa Mác Lê như ông Hồ, Nghĩa là BV hãy tôn trọng di chúc của ông Hồ mà tiếp tục cuộc chiến ở MN. Bà Furtseva còn hứa Nga sô sẽ giúp đỡ mọi phương tiện cho BV tiến tới thắng lợi hoàn toàn...

NGA CÓ THỂ LÀM GÌ KHÁC HƠN ?

Việc Nga đưa vào đi chúc họ Hồ để thúc đẩy BV kéo dài chiến tranh phá hư thế thỏa hiệp Mỹ TC về ĐD và bắt bí chính quyền Nixon vào năm có tuyển cử Tổng thống tại Hoa Kỳ, có vẻ là thứ kế hoạch mà chính TC đã xử dụng trong giai đoạn vừa qua để chống lại sự tự Hanoi phải chấp nhận đến Balê hòa đàm. Ngày nay, tình thế chuyển biến có việc Mỹ cải thiện bang giao với TC, Nga lại muốn tăng viện cho BV để làm cho chiến tranh leo thang thay vì nó được chấm dứt, nhất là làm cho BV phải lệ thuộc vào Nga mà không thể đi vào con đường hòa hoãn chấp nhận một giải pháp hòa bình do Mỹ và TC ngầm ngầm thỏa hiệp.

Để chuẩn bị cho việc tăng viện hai phái đoàn Nga sô đã liên tiếp viếng thăm Hanoi trong những tuần vừa qua, một do bộ trưởng giao thông hướng dẫn và một do bộ trưởng văn hóa lãnh đạo. Phái đoàn giao thông có nhiệm vụ nghiên cứu thảo luận với BV về vấn đề vận chuyển khí giới đến BV bằng đường thủy thay vì bằng đường bộ xuyên qua HL có thể sẽ bị TC ngăn trở chăng ? Và phái đoàn Văn Hóa Nga có mặt ở Hanoi đúng vào dịp TT Nixon viếng BK đúng vào dịp CALrt bắt thầu đến Hanoi hội kiến với toàn bộ văn phòng chính trị Đảng Lao Động là để thăm dò tình hình và nhất là để ngăn chặn Hanoi ngả theo giải pháp thỏa hiệp mật của Mỹ TC về vấn đề VN chăng ? Khi rời Hanoi ngày 6.3, bộ trưởng Văn Hóa Nga Ekaterina Furtseva đáp lời phỏng vấn của Đài bắt âm Hanoi, tuyên bố ca tụng Hồ chí Minh là «người bạn lớn» của Nga sô, đồng thời khuyên người kế vị ông Hồ hãy trung thành với chủ nghĩa Mác Lê như ông Hồ, Nghĩa là BV hãy tôn trọng di chúc của ông Hồ mà tiếp tục cuộc chiến ở MN. Bà Furtseva còn hứa Nga sô sẽ giúp đỡ mọi phương tiện cho BV tiến tới thắng lợi hoàn toàn...

NGA CÓ THỂ LÀM GÌ KHÁC HƠN ?

Việc Nga đưa vào đi chúc họ Hồ để thúc đẩy BV kéo dài chiến tranh phá hư thế thỏa hiệp Mỹ TC về ĐD và bắt bí chính quyền Nixon vào năm có tuyển cử Tổng thống tại Hoa Kỳ, có vẻ là thứ kế hoạch mà chính TC đã xử dụng trong giai đoạn vừa qua để chống lại sự tự Hanoi phải chấp nhận đến Balê hòa đàm. Ngày nay, tình thế chuyển biến có việc Mỹ cải thiện bang giao với TC, Nga lại muốn tăng viện cho BV để làm cho chiến tranh leo thang thay vì nó được chấm dứt, nhất là làm cho BV phải lệ thuộc vào Nga mà không thể đi vào con đường hòa hoãn chấp nhận một giải pháp hòa bình do Mỹ và TC ngầm ngầm thỏa hiệp.

Đề chuẩn bị cho việc tăng viện hai phái đoàn Nga sô đã liên tiếp viếng thăm Hanoi trong những tuần vừa qua, một do bộ trưởng giao thông hướng dẫn và một do bộ trưởng văn hóa lãnh đạo. Phái đoàn giao thông có nhiệm vụ nghiên cứu thảo luận với BV về vấn đề vận chuyển khí giới đến BV bằng đường thủy thay vì bằng đường bộ xuyên qua HL có thể sẽ bị TC ngăn trở chăng ? Và phái đoàn Văn Hóa Nga có mặt ở Hanoi đúng vào dịp TT Nixon viếng BK đúng vào dịp CALrt bắt thầu đến Hanoi hội

Trường hợp nào cũng đã phải có sự cạc thiệp của quân đội Nga hết. Vừa đây, trong vụ Ấn Độ xua quân tấn công chớp nhoáng Đông Hồi, các quan sát viên quốc tế đều nhận định thực ra sự thành hình quốc gia Bangla Desh chính là sự thắng lợi vẻ vang của Nga tại Á Châu và là một đòn quyết liệt đánh vào uy thế TC.

Tuy nhiên tại BV, phe thân Nga có dám và có khả năng bắt thân quyết định một cuộc tổng thành trừng nội bộ, để đưa BV ngã hẳn theo chính sách Nga sô chăng ? Suốt thời gian hơn 3 năm hòa đàm bế tắc, nhất là vào những 70-71 khi thế lực phe LĐ Duẩn đã được củng cố, nhưng thế loại trừ phe thân TC ở khỏi cơ cấu lãnh đạo Đảng và guồng máy nhà nước BV có lẽ phe này đã làm rồi để có thể tự -o khai thông hòa đàm theo đường lối của Nga trên căn bản thỏa hiệp riêng tư ngầm ngầm giữa Nga với Mỹ. Trái lại, suốt 4 năm qua, tuy phe thân Nga vẫn nắm vững thế trong Đảng và chính quyền, nhưng BV lại đã phải hoàn toàn áp dụng đường lối kháng hòa đàm theo chính tại BaLê và đường lối trở về du kích chiến để kéo dài chiến tranh ở MN dung như Bắc kinh mong muốn.

Như vậy, ngày nay khi thế lực TC tiến tới thỏa hiệp được với thế lực Mỹ, có rằng phe thân Nga ở BV vẫn không dám bạo động. Thành ra, vì lý do địa lý chính trị, Nga sô không có phương cách nào khác hơn là tăng viện để củng cố ảnh hưởng sẵn có của họ trong giới lãnh đạo MB mà phải loại ngăn thế lực TC Mỹ TC. Nếu phải ra Nga không hy vọng có thể gây tiền những vụ biến động lớn như ở Tiệp Khắc, Hung, Lỗ, hay Đông Hồi.

HẬU QUẢ TRÌU LỆI

Giả thiết rằng tập thể lãnh đạo ở Nga thay đổi đường lối Nga Sô để tăng cường leo thang cuộc chiến tùy vị có thái độ hòa hoãn tiến tới giải pháp thương thuyết như Mỹ TC ngầm thỏa hiệp, tình thế sẽ ra sao? Đường như thời gian gần đây Mỹ đã nên Nga mới có thái độ hung hăng chống đối. Bằng chứng tăng viện và cho kéo BV leo thang kéo dài chiến tranh để gọi sẽ làm cho TT.Nixon phải thất cử năm nay.

Nhưng Mỹ đã đoán biết đã đăng mưu đồ và hậu ý của Nga Nên một mặt Mỹ chuẩn bị phá tan mưu đồ ấy nhưng cũng đồng thời tỏ ra biết hành động khéo léo đáp ứng với hậu ý Nga sô. Thông cáo chung Mỹ TC không bắt xác nhận có sự thỏa hiệp riêng tư nào về vấn đề VN. Chính đài phát thanh Mạc Tư Khoa đã phải công nhận cuộc công du BK của TT Nixon không làm phương hại tới chuyến công du MTK của ông. NT Rogers lại vừa tuyên bố chính Nga sô đang năm chia khóa hòa bình ĐD. Năm chìa khóa hòa bình, chẳng lẽ lại không được hưởng quyền lợi trong hòa bình ? Thế là danh dự và quyền lợi Nga được Mỹ thừa hẹn bảodảm rồi. Mỹ đã tỏ ra rất biết điều. Tuy nhiên nếu Nga sô quan cố tăng viện và đốc thúc BV kéo dài chiến tranh thì Mỹ cũng sẵn sàng. Những viện trợ MN, tăng tuyển bổ BV không thể chiến thắng bằng quân sự, sẽ giải đáp thế nào nếu họ ngả theo chính sách mới của Nga làm cho chiến tranh leo thang và kéo dài ? Nhất là làm cho MB đã kiệt quệ lại bị tái oanh tạc. Nếu thất vọng và bất mãn trong dân chúng sẽ dâng cao trong khi phe thân TC chắc chắn sẽ không bỏ lỡ cơ hội để triệt để khai thác sự lũng tùng bất nhất của phe thân Nga. Khi mâu thuẫn nội bộ đến mức gay gắt, biết đâu do áp lực quân của Mỹ do áp lực chính trị của TC vào nội tình MB, cũng có thể đề một đợt tấn công hòa bình mới của Mỹ Việt, chính biến lại chẳng bùng nổ tại MB làm đảo lộn tình thế một cách hoàn toàn bất lợi cho phe thân Nga ?

Chẳng qua vì Nga e ngại Mỹ sẽ thỏa hiệp với TC về một giải pháp vãn hồi hòa bình ĐD theo đồ danh dự và quyền lợi Nga bị gạt phát ra ngoài, cho

◉ TRẦN VĂN BÌNH

Thật ra cuộc tranh chấp kịch liệt xảy ra giữa Nga sô và Trung Cộng, giới chân quyền chống tôi tại Prague (Tiệp Khắc) đã biết trước từ lâu, trước khi cuộc tranh chấp ấy bùng nổ công khai vào đầu tháng năm 1960. Đã từ lâu quan sát thấy đối cuộc tranh chấp Nga Hoa ngày từ đầu. Tôi nhận thấy Việt Nam, mới đầu là một trận chiến tranh giải phóng nước gia được tất cả các Đảng Cộng sản hồ trợ, trở thành xôn xáo để cho Nga sô Trung Cộng nên vào mặt nhau, và nên vào mặt Hoa kỳ. Chiến tranh Việt Nam quá thật là dễ tại tranh chấp của các đại cường.

Tôi quan sát những trò ma giáo, những vận động ngầm ở đằng sau sân khấu trong các nỗ lực của Nga sô và Tiên Khắc, nhằm thuyết phục Hanoi hãy chấp nhận quan điểm quân và Hanoi đã đồng ý đến nhận ông của BK để cường lại áp lực nay như thế nào.

Sự rạn nứt tăng lên dần dần. Mới đầu, là những dấu hiệu, những nghi ngờ, những cầu hỏi do các nhân viên Nga sô đưa ra : liệu có đến bàn giờ, và mức độ sẽ tới đâu thì 1 nhân viên Tiệp Khắc có thể bị coi là «thân Tr Cộng».

Ngoài mặt thì Ngô sô vẫn tôn M.T.Đông là anh lãnh đạo vinh quang của nhân dân Trung hoa, người lại thì Khruschev được TC nhân mặt gọi «đồng chí thân mến». Nhưng chúng tôi thấy bắt đầu rằng đằng sau những danh hiệu gọi nhau nong nang đẹp đẽ ấy, vẫn là lần TC đấu cọi nhau như những kẻ thù.

Lấy thí dụ, vào ngày 6 tháng 5-1959, Bộ Quốc gia quốc phòng Tổ Cộng kiến Hội viên Chính trị Cộng Đảng CS Trung hoa, Đồng chế Bành đức Hoài tới Prague trong khoản khắc cuộc công đi kéo dài 3 tháng sang Mạc tư Khoa vắcác nước những người nay bị coi là thân TC. Tôi có nói với chúng tôi là nên đối đãi Thống chế Bành đức Hoài 1 cách thật đế vương, bởi vì Bành đức Hoài được coi là người «chống Mao».

Tôi được trao trách nhiệm soạn thảo chương trình thăm viếng của Thống chế Bành đức Hoài tại Tiệp Khắc. Chúng tôi đưa họ Bành đi thăm các nhà máy thép lớn thân các trại canh nông tối Hoài, cốt chứng minh cho họ thấy sự sai lầm của Kế Hoạch Bước Tiến Nhảy Vọt của họ Mao ở Hoa Lục, vì Hoa Lục đưa nông dân vào các công xã, buộc dân chúng hoạt động bằng cái lò nấu sắt thép cần con với những lệ lối làm việc lạ kỳ.

Sau thăm viếng bị thanh trừng

3 tháng sau, Thống chế Bành đức Hoài trở về Bắc Kinh tức là vào tháng 9-1959 đã ra bị thanh trừng cái chức vị tội «ngu ngốc cách khuynh hướng hữu khuynh».

Nhưng trong thời gian Thống Chế bo Bành chơi ở Prague vào mùa xuân năm ấy, thì đệ nhất bí thư Cộng sản kiêm chủ tịch nhà nước Tiệp Khắc là Antonin Novotny có nói với tôi rằng : «Tiệp Khắc thiếu nhân công. Đồng ý có thể dùng dân chúng Hoa Lục để giúp chúng tôi đẩy đường xá, xây cất nhà cửa được không ? Xin đồng chí đưa lời yêu cầu của chúng tôi lên Đồng Chủ Mao Trạch Đông nhé.»

Hai bên nói chuyện với nhau tại nhà lầu dài cổ Prague. Bành Đức Hoài với bộ mặt «ba Tàu» lạnh lùng của ông ta trả lời rằng : «Đồng chí Mao và nhân dân Trung quốc lúc nào cũng đã sẵn sàng để giúp đỡ nhân dân Tiệp Khắc. Ngay ngày mai, chúng tôi có thể gửi đến cho đồng chí 2 triệu công nhân. Nhưng chúng tôi không thể làm như vậy được, bởi nếu làm như vậy, thì thế nào cũng có những kẻ tuyên truyền lên tiếng, họ sẽ nói là bọn đa vàng Tr Hoa đang toòtđ cướp Tiệp Khắc».

Ngày hôm sau, viên ĐSQ Nga sô Novikov cả phản đối về đề nghị của Tiệp khắc với TC. Viên ĐSQ nói rằng 1 mình nước Nga đủ sức để giúp đỡ cho nước Xã Hội Tiệp Khắc bằng đủ mọi cách, dưới mọi hình thức cần thiết.

Hai ngày sau khi Bành đức Hoài rời Tiệp Khắc, viên cố vấn trong Nga sô cho Bộ Tổng tham mưu Tiệp khắc là trưởng V.S. Korotkov đến thăm chúng tôi. Trước khi tới Tiệp khắc, Tướng Nga đã được cố đi Bắc Hàn, viên trung tá này đã giữ đến tiếng là 1 tay chuyên đi về các nước nhà.

Trong cuộc gặp gỡ, viên Tướng Nga lấy trong tiếu ra ra 1 bản danh sách các tướng lãnh Tiệpkhắc và các sĩ quan cấp dưới nước, tôi hỏi ta hỏi tôi rằng : «Ông có cho rằng những người nay bị coi là thân TC, Không ?» Tôi đáp lại rằng : «Tôi không biết rõ lắm. Tôi chỉ biết là họ sẽ lợi dụng tình thế ấy để gửi anh hưởng vào cuộc tranh chấp nội bộ lãnh đạo Trung Cộng thật phê gớm sau vụ thanh toán Bành Đức Hoài, tình bạo Nga chẳng biết thế nào cả ai chống đối lại Mao nữa. vì thế đã tây ra tranh chấp giữa Lưu thiếu Kỳ và Mao trạch Đông vào cuối năm 1965 thì tình bạo Nga mở mắng, ngày ngày chẳng biết gì cả.

Cho mãi đến năm 1965. Nga sô và Tiệp Khắc chúng tôi mới bắt đầu lục phân các tây viên quân sự làm việc tại TC (là những người tại gửi về nghỉ tình bạo. Trước kia, chức vị tùy viên quân sự không giao phó cho nhân vật đúng vai trò gián điệp, nhưng các nhân vật ấy giữ địa vị ngoại giao nhằm thăm dò ý kiến của nước nhà.

Nga sô rất lấy làm tiếc về những việc xảy ra như thế. Sau các nhân vật Nga sô mới nói với tôi rằng : phải chi sớm 1 chút về việc tranh chấp giữa chủ tịch nhà nước Lưu thiếu Kỳ và chủ tịch đảng Mao trạch Đông thì chắc hẳn là họ sẽ lợi dụng tình thế ấy để gửi anhhưởng vào cuộc tranh chấp nội bộ lãnh đạo đoàn TC rồi.

(Còn tiếp)

VIỆT NAM VÀ SỰ RẠN NỨT NGA HOA

Trường Sejna, nguyên Chủ tịch nhân bổ Chính trị Lực quân Tiệp Khắc, trốn sang HK tìm tự do vào tháng 3.1968, ngay sau khi Tổng bí Thư đảng CS Tiệp Khắc là Alexander Dubcek đưa ra chương trình cải cách nhằm giải phóng chủ nghĩa CS Tiệp Khắc. Trường Sejna là nhân vật cao cấp nhất của Cộng sản thoát ngã sang Tây phương nghĩa Stalin đang lên. là nhân vật cao cấp nhất của Cộng sản thoát ngã sang Tây phương

Trung Tướng JAN SEJNA

VŨ NGỌC KHUÊ dịch

Dấu nhục «thân Tr. Cộng

Tôi xác đáng lắm. Tôi trả lời viên Trung Tướng rằng bản danh sách ấy vô nghĩa, rằng không có Trường lãnh sĩ quan nào trong danh sách ấy là người thân Trung Cộng cả. Tôi giải thích rằng chúng tôi là các công dân tốt yên nước của Tiệp Khắc chúng tôi nghĩ rằng công dân tốt yêu nước của quan trọng hơn là thân Nga Xô hay thân Trung Cộng.

Mặc dầu với sự tranh chấp giữa hành chính viên giữa Nga sô và Trung Cộng, cảm nghĩ của riêng tôi là Nga sô không hiết việc Bành Đức Hoài bị hạ bệ vào tháng Chín năm đó. Tình bạo của Nga sô hoạt động nhằm ngăn nội bộ lãnh đạo Trung Cộng thật phê gớm sau vụ thanh toán Bành Đức Hoài, tình bạo Nga chẳng biết thế nào cả ai chống đối lại Mao nữa. vì thế đã tây ra tranh chấp giữa Lưu thiếu Kỳ và Mao trạch Đông vào cuối năm 1965 thì tình bạo Nga mở mắng, ngày ngày chẳng biết gì cả.

Cho mãi đến năm 1965. Nga sô và Tiệp Khắc chúng tôi mới bắt đầu lục phân các tây viên quân sự làm việc tại TC (là những người tại gửi về nghỉ tình bạo. Trước kia, chức vị tùy viên quân sự không giao phó cho nhân vật đúng vai trò gián điệp, nhưng các nhân vật ấy giữ địa vị ngoại giao nhằm thăm dò ý kiến của nước nhà.

Nga sô rất lấy làm tiếc về những việc xảy ra như thế. Sau các nhân vật Nga sô mới nói với tôi rằng : phải chi sớm 1 chút về việc tranh chấp giữa chủ tịch nhà nước Lưu thiếu Kỳ và chủ tịch đảng Mao trạch Đông thì chắc hẳn là họ sẽ lợi dụng tình thế ấy để gửi anhhưởng vào cuộc tranh chấp nội bộ lãnh đạo đoàn TC rồi.

(Còn tiếp)

TÀI LIỆU :

Hoa Kỳ và các Quốc Gia Á Châu

Phân đăng tải sau đây rút ra từ bản tường trình của Ngoại Trưởng Hoa kỳ Rogers trước Quốc Hội Mỹ tường trình dày hơn 600 trang, phần trích liên quan đến các Quốc Gia Á Châu và Thái Bình Dương.

(TIẾP THEO)

Nam VN cũng còn để ngỏ đưa qua giải giới tại 1 quốc gia trung lập nhưng tôi bình đau ốm, bịthương và đã bị giữ lâu ngày. Để ngăn mọi đề khiến cho nhiều nước nhận đóng vai chân giữ các tù binh nếu Hanoi ưng thuận.

Rất tiếc là Bắc Việt và đồng minh của họ đã tỏ cáo các nỗ lực nayshư vậy mưu.

Tuy vậy, chính phủ Việt Nam Cộng Hòa cũng đã phòng thích qua vùng phi quân sự 37 tù binh Bắc Việt đau ốm và bị thương hồi tháng Giêng 1971. Tới tháng Năm, Việt Nam Cộng Hòa, với sự ủng hộ của chúng ta, đã đề nghị trả thêm 6 tù binh Bắc Việt đau ốm và bị thương. Đề xác tiến các sáp đặt cho cuộc hồi hương nay, và Bắc Việt đã loan bão sẵn sàng nhận lãnh các tù binh ấy. Tuy nhiên đại da số tù binh đó đã tỏ ý không muốnhồi hương khi được ủy ban quốc tế Hồng thập tự phòng vấn.

Năm 1971 HK đã cố gắng thu thập tin tức trên 800 người Mỹ mất tích ở Lào Nam VN, và KPC. Tuy nhiên nhà cầmquyền CS đã khước từ các cố gắng liên tiếp về vấn đề này thực hiện qua đường lối kín đáo cũng như qua đường lối ngoại giao. BV vẫn đồng minh của họ vẫn nhất mực không thanh tất vô tư các trả tù binh của họ, như qui ước Genève đã ra. Số thu tin đó tù binh Mỹ gửi về đã giảm xuống rất nhiều trong năm 1971 nếu so với năm 1970, và trong suốt năm đó cũng không có tin tức của nhiều tù binh. Một số thư của tù binh Mỹ, kể cả số 18 là thư gửi lên đầu tiên của các người bị bắt ở NVN, đã nhìn được trước LE G Sinh không bao lâu. Như thế là không có 1 cánh thư nào của các tù binh Mỹ bị bắt ở Lào hay KPC và của đa số những người mất tích ở Nam VN.

Mặc dầu phe bên kia trên tranh không áp dụng các tiêu chuẩn nhân đạo, Hoa kỳ và Việt Nam Cộng Hòa đã tiếp tục làm bổn phận của mình theo qui ước Genève đối với trên 35.000 tù binh Bắc Việt và Việt Cộng. Các đại diện và bác sĩ của ủy ban quốc tế Hồng Thập Tự tiếp tục thanh sát thường xuyên các trại tù binh ở Nam VN, và số tù binh này chắc chắn được hưởng những quyền khác do qui ước đặt ra. Tháng Mười một 1971 chính phủ VN đã loan báo phóng thích gần 3.000 tù binh VC ở Nam VN, đưa tổng số đã phóng thích lên trên 4.000.

Hoa Kỳ sẽ gia tăng nỗ lực để khai tất cả các người Mỹ bị bắt sốmđược phóng thích cũng như được bảo đảm đầy đủ tin tức của các cônsđân của chúng ta mất tích tại BNÁ.

DIỄN TIẾN CHÍNH TRỊ VÀ KINH TẾ : Hoạt động chính trị

Đã gia tăng sau 1971 tại Nam Việt Nam. Hạ Nghị Viện (159) ghế đã được bầu vào tháng Tam, và 1 tháng Mười sau bầu cử Tổng Thống đã đưa ông Nguyễn văn Thiệu tới lại nhiệm kỳ Tổng Thống thứ hai cùng với ông Trần văn Hương làm Phó Tổng Thống.

Nói về diễn tiến chính trị cuộc bầu cử trong đó Tổng Thống Thiệu ra tranh cử không có đối thủ, đã không được như ý muốn.

Chúng ta nghi ngờ theo quan điểm phải triển các cơ cấu dân chủ nếu các cử tri VN đi bầu mà có nhiều ứng cử viên để chọn lựa mà là điều hay hơn. Tuy nhiên, vì nhiều lẽ trường hợp đó đã không có. Cá tính của nhưng ứng cử viên Tổng Thống cũng hoạt cạnh đặc biệt của chính trường VN, như không có những chính đáng mạnh chống hẳn, đã gây nên sự thiếu sinh đua cho.

Chúng ta đã kêu gọi 1 cuộc bầu cử có cạnh đua, nhưng thật không lợi cho chúng ta và cả người VNđã toan tính vận dụng điều gì tại đây, mặc dầu sự các khu vực thị tứ có lẽ nhiều sự ủng đối. cuộc bầu cử đó đã được tổ chức theo hiến định mà không gặp trở ngại nào xảy ra, vàsẽ có tri đi bầu đã rất đông. Mặc cho những khó khăn của những tháng trước, sự ổn định chính trị tại VN CH vẫn duy trì.

Kampuchea (Cộng Hòa Khmer)

Trong cuộc họp báo ngày 12-11 TT Nixon đã nói : «Kampuchea là 1 hình thức thuần túy nhất của chủ thuyết Nixon... bởi vì nhóng ở chung ta đang làm ở Kamuchea là để giúp cho người Kampuchea tự giúp và chống lại đang làm điều ấy chủ không phải tóidđ để thân chiến.

Việt cố việc trợ quân sự và kinh tế, chúng ta trợ giúp một chính phủ Kamuchea đang cố gắng để bảo tồn chủ quyền, trung lập và sự toàn vẹn lãnh thổ của Cộng Hòa Khmer.

Quốc gia này đang gặp một mối đe dọa trầm trọng về quân sự. Trong cả năm 1971 Kamuchea đã tiếp tục cuộc kháng chiến chống quân Bắc Việt và Việt Cộng xâm lược đã chiếm đầu để bảo tồn nền độc lập của mình với 1 quân lực gồm nhiều lớn là những người tình nguyệnkhông được huấn luyện nhiều và thiếukinh nghiệm.

DIỄN TIẾN KINH TẾ VÀ CHÍNH TRỊ : Trong tài khóa 1971

do Quốc Hội cho phép chúng ta đã trợ giúp Kampuchea 185 triệu đô la về viện trợ quân sự, 70 triệu đô la về viện trợ kinh tế, và 8 triệu rưỡi đô la về nông phẩm theo đạo luật P.480. Số viện trợ chính phủ yêu cầu Quốc Hội để trợ giúp cho Kam puchea trong tài khóa 1972 không nhiều hơn năm 1971 bao nhiêu Năm 1972, chúng ta sẽ cung cấp một số đồ trang bị cần bản và huấn luyện về viện trợ quân sự cần thiếu cho ta ở Kampuchea vẫn là vẽ đồ trang bị,huấn luyện và tiếp liệu cho mọi lực lượng quân sự phần lớn lãnhbình binh.

Việc Kampuchea tiếp tục tồn tại như một quốc gia đã có nghĩa là Bắc Việt sẽ làm lược đang áp lực ở sườn phía Tây của họ ; Việc đó này làm giảm áp lực viên ảnh cho sự thành công của kế hoạch Việt hóa, kế cả việc tiếp tục triệt thoái binh Mỹ ra khỏi Nam Việt Nam. Như người Kampuchea đangchiến đấu cho sự tồn tại của xứ sở họ và đã chứng tỏ là họ xứng đáng được sự yểm trợ của chúng ta theo chủ thuyết Nixon.

Ai Lao

Cuộc xung đột ở Lào là một phần của chiến tranh Đông dương. Vì thế trong các đề nghị hòa bình cho ĐD chúng ta muốn bao gồm cả vấn đề Lào. Chính sách của chúng ta đã dựa trên niềm tin tưởng là Ai Lao có thể độc lập và trung lập thực sự; các phe phái ở Lào có thể giải quyếtvấn đề riêng của họ nếu BV rời bỏ lãnh thổ Lào và để CS Lào thec đuổi. 1 mục tiêu khiêm nhường hơ : là chấm dứt cuộc

VÀN VĂN

TIN TỨC... MÌNH

Dương vạn Xuân, Có là ai ?

Sau chuyến Hoa du của Nixon bắc chú thế giới còn nói đài đài về hội nghị thượng đỉnh Trung Mỹ, nhưng chưa ai khám phá nổi những gì đã được nói trong cuộc mật đàm Mao-Nixon và Chu-Nixon.

Ngoài những vai chính trong cuộc mà người ta có thể tin cậy không bao giờ tiết lộ bí mật như Nixon, Mao và Chu, thì những nhân vật thứ 4 được coi là nhân chứng, tại nghe mắt thấy từ đầu chí đuôi, xuất trong thời kỳ Nixon cư trú bên Hoa Lục, người đã là mở thông dịch viên Trung Hoa, có thân hình sinh đẹp, đong nói thanh tao tên gọi Dương Vạn Xuân.

Mặc chục triệu khán thính giả đài Truyền Hình Mỹ ngạc nhiên khi thấy Dương Vạn Xuân có nường bên cạnh TT Nixon như bóng với hình, nói tiếng Mỹ như gió, không có một đầu hiệu nào tỏ ra cô là người Trung Hoa đảm thoại bằng tiếng Hoa Kỳ.

*Nếu mấy chục triệu khán thính giả Mỹ biết rõ Dương Vạn Xuân cô nương là một cô gái Trung Hoa sinh ở Nội Ước, học tiếng Mỹ

SONG THAO

NĂM THỨ 2 ◉ SỐ 150 ◉ THỨ SÁU 17-3-1972 ◉ NGÀY 3-2 ÂL NĂM NHÂM TÝ

QUẢN LÝ: VÕ-THỊ-KIM-THOA, ◉ TIỀN BẠC, NGÂN PHIẾU ĐỀ: BÀ MAI-TUYẾT-AN

SÔNG HÀN PHÁNH PHUI VIỆC LÀM BẤT CHÍNH CỦA BỌN CẦM ĐẦU BGI ĐÀ NẴNG

LỢI DỤNG CÁC CUỘC TỔNG CÔNG KÍCH CỦA CS tập đoàn B.G.I Miền Trung tự ý tăng giá hàng

☐ Mặc dù phần bộ Trung Tiểu Thương phát giác tố cáo trước dư luận và gởi văn thư phản đối, bọn cầm đầu Công ty BGI vẫn làm ngơ ☐ Chính Tòa Thị Chính Đà Nẵng cũng gởi một văn thư khuyên cáo điều chỉnh những sai biệt về giá cả nhưng Tây BGI Đà Nẵng vẫn đánh bài lờ...

(TIẾP THEO)

Bia Larue 0,611 : giá chính thức 1 chai 16đ nhưng hóa đơn kàng luôn luôn tính 19đ1-5đ (FC)= 24đ1chai x12 = 288đ/1 thùng 12 chai.

— Bia 33 Export tương tự như bia Larue 19đ±24 chai (1 kết) = 456đ cộng thêm tiền phí tổn (F.C) 72đ = 528đ/1 kết.

Dựa theo bảng so sánh trên chúng ta nhận thấy ngay, đây là giá do tập đoàn Tây BGI tự định. Ngoài ra khách hàng còn phải chịu thêm 2 loại cước phí : Cước phí phụ thu(Frais complémentaire) và cước phí giao hàng (Frais de livraison) Xét riêng về từng loại cước phí, món tiền trả thu (F.C) của khách hàng 1 kết 15đ là một món tiền hoàn toàn vô lý trái hẳn tính thần hòa giá đối với các sản phẩm nước giải khát, thuốc bổ do bộ Kinh tế ấn định.

Theo tinh thần của luật này, khi hóa giá xong và được tiếp thu trên toàn quốc, các nơi cần phải tuân theo giá cả đã ấn định.Ban giám đốc BGI Đà nẵng không thể viện bất cứ một lý do nào để tự ấn giá một cách ẩm thẩm không hòa nhịp tái bằng những phương tiện công khai cho khách hàng tiêu thụ được biết hàng nhưng các loại nước ngọt sản xuất và tiêu thụ ngay tại Đà Nẵng sự hiện diện của món tiền trội thu nầy càng vô lý

Riêng món tiền cước phí giao hàng những con số tính vào từng đơn vị sản phẩm công đều không có 1 căn bản hợp pháp nào mà chính là quyết định đơn phương của tập đoàn Tây BGI Đà Nẵng

Bởi đây theo luật lệ chuyên chở bất do, 1 bao gạo 45kg đưa từ bến tàu về kho hàng chỉ mất 3đ cước phí trong khi đó 1 kết nước ngọt 24 chai hoặc 1 kết bia 12 chai đã phải trả từ 6đ đến 9đ.

Sau khi phi vân thu phần đối lên BGB BGI Sg và Đà nẵng. Phần bộ tiêu thương tượu bia, nước ngọtĐà Nẵng đã có chỗ nhưng không nhận được 1 văn thư giải thích hợplý nào cả. Để tránh việc gián tiếp cấu kết với bọn Tây BGI ăn mòn bóc lột khách hàng, tiểu thương bằng cách tăng giá theo sự hàng trung tiêu thương tiến hành tục gối 2 văn thư đề ngày 9-10-68, và 18-5-69 thông báo cho tòa thị chính cùng Bộ kinh tế biết. Nhưng kết quả cũng chẳng đi đến đâu, mặc dù Tòa Thị Chính đã gởi 1 văn thư khuyên cáo hàng BGI nên điều chỉnh những sai biệt về vấn đề giá cả cùng lề lối phân phối hàng.

(Còn nữa)

TIN CẦN BIẾT

Cơ quan mãi dịch lực quân HK gọi thầu cửa gỗ và cung cấp bánh mì.

SAIGON Cơ Quan Mãi Dịch Lực Quân HK gọi thầu cửa gỗ tại Long Bình và ĐNẴng và cung cấp các loại bánh mì tại Pleiku QNhơn vàNhaTrang.

Theo thông cáo của Trung Tâm Khuếch trương xuất cảng các nhà xản xuất bánh mì và các nhà máycưa muốn tham dự xin liên lạc với Tr. Tâm số 16 Hai Bà Trưng Saigon điện thoại 25.250.

19-4 Thi ban năng lực Hành chánh.

SAIGON Kỳ thi Đệ II lực cả nguyệt niên học 1971-72 Ban Năng Lực Hành Chánh sẽ được tổ chức vào tư tại 12-4-72 và những ngày kế tiếp tại học viện QG Hành chánh số 200 1 đại quốc Tân Sơn.

Thông cáo của Học viện Quốc gia Hành chánh cho biết chương trình gồm các môn học trong kỳ Đệ II lực cả nguyệt học khóa 71-72 gồm các môn chia ra 2 phần thi viết và vấn đáp gồm các môn Hc. chập mon K1 học tổ chức hành chánh xã hội trị VN, tài chánh học, luật hành chánh, tiền tệ Ngân hàng, đế mục hành chánh, luật hiến pháp.

Học viên đã ghi danh trong kỳ Đệ II Lực Cả Nguyệt 1971-1972, và phải đóng lệ phí 3đ ngày đem dự thi.

THAM NHŨNG GẶM NHẤM VỐ XE TẠI BỘ PTNT

XE PHÁI ĐOÀN THANH TRA LẬT 2 ông tá, 9 ông ủy bị thương

SAIGON 16.3 (ST) Một tai nạn lưu thông đã xảy ra lúc 10g sáng ngày 14.3 vừa qua tại Phú Lâm gây cho 2 đốc sự, và 9 ủy quan cấp ủy trong Thanh tra đoàn PTNT trên đường đi thanh tra các lãnh thuộc Quân Khu IV bị thương nặng, với 2 người bị gẫy xương sống, 2 người bị gẫy xương vai, 2 bị gẫy chân, và số còn lại bị thương khắp mình mẩy. Hiện tất cả các nạn nhân kể trên đang được điều trị tại TYV Cộng Hòa.

Theo sự do hỏi của phái viên ST Phái đoàn Thanh Tra PTNT khi lên đường đã được Nha hành chánh Bộ sở quan cấp cho 1 chiếc xe hơi «International» loại nhỏ mới vừa được viện trợ, nhưng chẳng biết sao nó vẫn thì lại đã quá cũ. Do đó khi xe vừa chạy ra khỏi Đô thành được vài ấy số thì bị hể bánh, xe lật ngửa xuống đường và gây ra tai nạn thảm khốc như trên

Tường cũng nên biết thêm, cách nay ít lâu, SI từng đăng 1 vụ «sáng gạo» tố cáo 1 ông thanh những vật liệu xe cộ tại bộ PTNT, nhưng sau đó có nguồn tin cho hay Bộ vẫn để xử huề cả lũng cho rằng không hề có tham nhũng gì cả.

TIN THỂ THAO :

10 HỘI BANH DỰ GIẢI LÃO TƯỚNG vô địch Á Châu tranh tài ở Ba Tây

SAIGON 15-3 — Tổng Cuộc Túc cầu Việt Nam sẽ tổ chức giải túc cầu nghỉ dành «Giải Tân Xuân» do Nam Phi lộ quân Công Ty tài trợ dành cho các hội lão tướng.

Hiện nay đã có 10 hội ghi tên tham dự là, Xóm Cũi, Wa kiều CS Đô Thành, CS công lộ, Quảng Trường Ngôi sao Bà chiêu NghiSao GiaDịnh Bình Tưởng và Hòa Nam.

Giải nầy sẽ bắt đầu lăn lộnh tranh đấu vào 16.3 và khai diễn ngày 15.3 Theo điều lệ giải nầy các cầu thủ

Tuyết lở chôn vùi nhiều binh sĩ

NARVIK, NA UY 14.3 (UPI) Nhiều quân nhân Na Uy đã bị chôn vùi trong vụ tuyết lở vì đã phá Bắc Na Uy hôm thứ Ba. Một nhà, ngôn viên quân sự cho biết như vậy.

Ế Các vùng tuyết lở trong khoảng 10 cây số đã cuốn mất 1 số binh sĩ không được rõ là bao nhiêu các binh sĩ cùng với chiếc xe kéo của họ bị uyết lở đè bẹp.

TIN CẦN BIẾT

Đầy đủ chi tiết vụ nữ Phật tử Huỳnh thị Hiền bị tra tan ... Định Định

CÔ HIỀN ĐÃ NHIỀU LẦN BỊ CẢNH SÁT B... lần sau cùng bị bắt với nhiều ... bạc, nữ trang

☐ Theo thân mẫu nạn nhân : mỗi lần cô Hiền được trả tự do, đều có nhân viên Cảnh sát đến nhà nhận tiền

☐ Lúc 9 nhân viên Cảnh sát chờ cô đến bệnh viện dân y Bồng Sơn thì cơ thể cô bầm tím, máu và bọt xả bông trào ra miệng và phân dưới thân thể loa lò

☐ Đặc biệt của Sông Thân

SAIGON (ST) 16-3 Nhu cầu tin tưởng vô bao trước, hôm nay ST cho đăng bài tường thuật với đầy đủchi tiết, đặc vào những độ kiện do văn phòng Đại diện nhật báo ST tại Bình Định thu lượm được và gởi về. Ngay sau khi cái chết thê thảm và đầy bi ai của cô Huỳnh thị Hiền đã ra các thông tin viên đặc phương nhật báo ST tại Bình Định đã cấp tốc tới Bồng Sơn, 1 thị trấn cách Q.Nhơn 89cs về phía Bắc và ở lại đây nhiều ngày để ghi nhận những chi tiết xác thực nhất về nội vụ. Tại đây chúng tôi đã gặp thân mẫu của cô Hiền là bà Nguyễn thị Vận, 53t, cán cước số 078873851 và được biết thêm 1 vài chi tiết về tình trạng của gia đình nạn nhân, cũng như của Hiền đã phải hàng ngày đi buôn trầu tại vùng An Hòa đem xuống chợ Bồng Sơn tìm cách mưu sinh.

Nhà tập buôn bán, cô Hiền của đã dành dụm được 1 số vốn tương đối khá.

Có lẽ cũng vì thế thành thoảng cô Hiền vẫn bị chi CS Hoài Nhơn bắt phân, cả đi lẫn lấy cơ là gia đình ở trong vùng «xôi đậu» cho phép chuyển B 15 đi bán tin trong vô bao trước, hôm nay 1 chiếc camp (xuồng vang) 1 lượng rưỡi, 2 nhân cơ bản, 1 nhân không bợt, 1 đại khoa và 3 lượng vang là. Vương cùng như những lần có bị bắt trước đây, bà Vận không đến nỗi lo lắng lắm, yên tin rằng sáng mai, con mình sẽ tại về. Nhưng không ngờ lúc 10g sáng hôm sau (10-3-72) bà được tin con đã chết, sau đó tại bệnh viện dân y Bồng Sơn. Bà Vận tắt tả đến nơi thì thấy thi thể cô Hiền được đặt nằm trên 1 chiếc bàn gỗ, thân thể bầm đen trong khi máu và bọt xả bông chảy ra miệng. Xác trao đổi nơi miệng. Xác trong người cô, tất cả nữ trang tiền bạc mang theo đều đã không cầm bao.

Các nhân viên tại bệnh viện cùng 1 số dân chúng tại đây cho biết thêm khi CS đưa xác cô Hiền tới bệnh viện có chỉ mang trên người 1 chiếc áo ba ba đã bật nhiều khuy coupbân được cơ thể cô vẫn lõa lồ. Sau đó thấy quá bất khắc các nhân viên yêu đã tìm 1 chiếc quần mặc vào cho cô.

Phải viên ST tại địa phương cho hay, theo dự luận thì đã có hàng trăm người được ăng cô đến tận nhà «mời» và Bộ chỉ huy CSQG Thanh phần được chiếc cô là những người tham dự hoặc tán tro cực biểu tình bằng cách nầy hay cách khác.

Trước đó, toàn thể học sinh Phú Yên đã cùng bỏ bản tuyên cáo lên án hành động tát nhân và khinh thường tính mạng đồng bào của nhân viên CSQG tại địa phương. Nội dung bản tuyên cáo kêu gọi các đoàn thể tôn giáo và các tổ chức sinh viên học sinh trên toàn quốc ủng hộ cuộc tranh đấu của sinh viên học sinh Phú Yên và kêu gọi chính quyền trung ương làm sáng tỏ cái chết của cô Huỳnh thị Hiền Hà Tăng và có biện pháp xứng đáng đối với những vụ sát nhân nói trên.

Bản tuyên cáomang chữ ký của HS Huỳnh công Mai lớp 12 B1 Nguyễn Huệ, đại diện học sinh liên trường Phú Yên.

TÌNH HÌNH TUY HÒA VẪN CÒN CĂNG THẲNG

HỌC SINH CÔNG BỐ TUYÊN CÁO lên án hành động sát nhân của CSQG

TUY HÒA (ST) 16-3 Tình hình tại Tuy Hòa đã tạm thời lắng dịu sau khi chính quyền địa phương giải tán gần 300 người biểu tình ngồi lề đường phía Nam Tuy Hòa đang sống trong con sốt tình thần

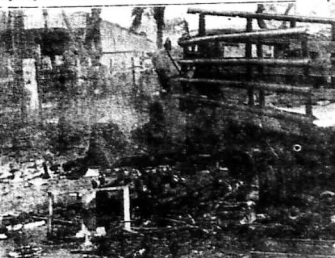

Tuy Hòa xảo trộn chưa từng thấy, sau vụ một học sinh bị cảnh sát bắn chết.

Hình trên: một xe CSQG bị học sinh đốt xe trong cuộc biểu tình ngày 10-3 vừa qua.

NINH HÒA :

HỒI MẠI QUYỀN THẾ, TOÀN CỐ SÁT Phó Trưởng Chi Y tế bị tống giam

NHA TRANG (ST) 15.3. — Tin điện của phòng viên ST từ Nha Trang đánh về cho biết, hôm sáng Ninh Hòa thượng xỉ 1 Huyện tên Long vừa bị tống giam về các tội : Tham nhũng, hối mại quyền thế và toàn cố sát đồng đồng.

Theo tin điện trên, Phó trưởng chi y tế Ninh Hòa vừa bị các quản nhân cùng khai tố các hành động nhũng lạm như sau. Sử dụng các mẫu E2 mờ ám, khai gian số thương binh để lập danh sách mà nhận tiền ăn thay thế ngày, gạo quân tiếp vụ không cho quân nhân mua, dự hội, nhận hoặc bề bối bắt quân nhân trả tiền, mượn tiền của nhân viên không trả, xử dụng quân xa vào những dịch vụ bất hợp pháp. Điều đáng phi nhân là ngay quan trong khi bất đồng ý kiến với đồng bọn thượng sĩ nhất Huỳnh tấn Long đã làm ngơ dùng chức vụ chỉ huy sử dụng vũ khí bất hợp pháp toàn cố sát đồng đội là bạ sĩ nhất Phạm v Sang từng xe tại chợ Ninh Hòa. Do những hành động tiêu khiển Ninh Hòa vừa bị tống giam để chờ ngày ra tòa đến tội.

CHIẾN TRƯỜNG TÂY NGUYÊN

☐ BÁO ĐỘNG ! TƯƠNG TIỆN LIỆU NHƯ THÂN QUÂN ĂN TẾT MẤT NGON

(TIẾP THEO)

Và trong khi ông Nixon đang nhảm 85 món triển bàn tiệc ở Đại Sảnh Nhân Dân Bắc Kinh thì ở miền Tây nguyên VN bọn một trăm nhì trăm B52 đội bom suống mấy chu B3 của địch các hiểu ai Biết cách D. Bỉ đi đột kích trong thành phố Molotova và lính BV thuộc trung đoàn 83 Công binh cần bị mục đích đặt cây trong đêm 3-3 để nổi chi vương phi giải phóng từ mặt khu B3 về phía Đông. CoutongPoko cầu rạc rách chẳng qua những khẩu đã trong cách thông lớn xanh và người vào chỉ đến Poko đây vùng mà chưa thấy

Đặc binh đánh cơ sở đồng Poko, chấy nhà khác giữa nội đồi cao nguyên. Bộ tham mưu quân đội Bắc Việt đã tung ra một khẩu hiệu mạ đề hãy đến lính ngụ Sông 520 Điện Biên vào Nam Poko đặc công, tạo diệt quân thù — Giải phóng Tây Nguyên.

(Hình do QT — Sông Thân)

Cũng đã kỷ giả và các nhà quan sát tình hình ở Saigon trong các cuộc họp thân tư do tại quán cà phê đường Tự Do thì bà bà bà xôi, bà cao lớn cũng tương mình thích hơn trở bào đồng lầm. Anh phóng viên ta, Tây, Mỹ Nhật nào chụp được 1 ít tấm bao đồng mà chẳng ăn ngay vào tay nhà Tết tay đồng thời, các tạp Tương chẳng tố tất tiền liệu lại chẳng tố được mình đã ngăn chặn hiểu biết.

Trong khi đó, từ ngày 10 đến 14-2 năm 1972 tức là 26đến 30 thángchạp trước đó Nhân tố mấy trăm phi tuần B52 làm rung chuyển quanh mặt khu B3 Hồng ngát phi tuần khu trực cơ của không quân vùng 11 đã xác định chẳng và Tây 134, 134 và vềMolotova. Những chiếc chiến ta mà sẩy có lúc đã được tri tường tượng của con người biến thành giây hay thanh bẻ bỏ mà thôi, nhưng bà bà chiến ta hoài mà không thấy mang về 1 hình ảnh nào. Tương quân khu ra lệnh chụp chẳng được mấy bức ảnh phi chỉ có bao chi thắc mắc mà ông ba sao trong đoàn Đặc lập cũng muốn có bằng cớ tố rõng.

Rồi tết Nhân Tý đi qua.

(CÒN NỮA)

TIN TỨA CẦN :

BÀ NGÔ BÁ THÀNH, MỘT SỐ SV được xét xử trước Tòa án MT V.3

SAIGON 16-3 Nguồn tin khách hàng Nhà Quân Pháp cho biết vào những ngày 22, 23 và 24-3-72 tới đây, Tòa án quân sự mặt trận Vùng 3 Chiến Thuật sẽ nhóm xử 3 vụ án quan trọng đã từng được dư luận Bàn Chỉ chú ý.

Vụ thứ nhất xử ngày 22-3-72 là vụ Lê Ngọ bà Thành nhũ danh Phạm thị Thanh Vân và Trần thị Lan bị truy tố về tội hành động phá rối trị an và lập hội bất hợp pháp.

Vụ thứ 2 ngày 23-3 là vụ các SV Ng Chi Thông, Trần hữuQuang, Lê v Nuôi, Lê v Triều Ng x Thương và 1 số SV khác can tội hành động phá rối trị an.

Và vụ thứ ba xử ngày 24-3-72 là vụ thường gia Trần lưu Đ. Lê văn Vinh và Nhựt kiều Tsuoji Matsuhara trong hàng Souvenir tàn tôi phân nghịch và hành động phá rối trị an.

Cả 3 vụ án trên sẽ do Thẩm tra Nguyễn chí Lai ngồi phó ký viên chính nhiệm, Nhiều Luật sư tên tuổi như : Bùi tường Chiểu, Vũ v Mẫu, Vũ v Huyền, Bùi thanh Thủy, Vương v Bắc sẽ nhận biện bào cho các bị can trong 3 vụ án quan trọng nói trên.

TIN TỨA :

ÔNG ĐẠO CÂY

An ninh cửa hậu

Sau khi đánh tham nhũng tôn chỉ từ bằng các thông tư và lời kêu gọi, tru chủ lên Tivi ngỏ lời hàn nhân chính đạo được học đường phái Đông Thông Ý An Viên thường bắt đầu quan tâm đến vấn đề an ninh thủ đô. Đó là điều đáng mừng rỡ. Thêm bàn tay của Phó Tổng Thống giúp vô, ta tin tưởng an ninh sẽ khả quan hơn nhiều.

Đáng cố chống tà phái Tổng Thống bắt đầu quan tâm đến vấn đề an ninh thủ đô, là những vàng giấy kêm qua đã đưa đến được một phái Đông Thông Ý An Viên thường bắt nhức đầu Hiện Vương, sau lưng đình Quốc Khách, nơi Ngài Phó đang làm phủ, an ninh tư nay sẽ được bảo vệ cẩn mật.

Khi so sánh với Dinh Độc Lập, việc bảo vệ an ninh, Dinh Quốc Khách có điều hơn khác biệt.

Thủ nhất là vì phủ phó thủ bảo vệ an ninh cho nên quảng đường được phủ kẽm cũng ngắn hơn.

Thứ hai là phủ phó chỉ bảo vệ an ninh khác đường vô của hậu, chỗ của trước thì không.

Xét ra điều gì có cũng có ý nghĩa.

Cụ Phó đang đặc trách bài trừ tham nhũng. Mà tham nhũng thì chuyên nhiễu cũng. Muốn trừ tham nhũng, phải bảo vệ an ninh của hậu vậy !

Lễ Tuyên thệ 1975

SAIGON 16-3 (V-Ti-X)

Theo nguồn tin riêng của Vịt Tiềm Xã trong Dinh hiện nay có một ký ban nghiên cứu đặc trách về vấn đề Địa lý. Ủy ban nầy đã nhận đơn thầy Tầu lâm chủ tịch, và 4 phương diện về quyền hạ ông thầy Tầu có thể mô tả là nhân tố số 5 nội phủ, chỉ đứng sau ông bà thư và nội tướng mà thôi.

Vấn đề quan trọng vừa đặt đang được nghiên cứu là vấn đề Lễ Tuyên Thệ Nhậm chức 1975 Cai tự là tiền liệu Năm 1975 sẽ có một lễ tuyên thệ vinh quang nữa, mà trong nghi lễ tuyên thệ đó, ngoài các chuyên đề ngài phải tuyên thệ 9 ông tổ cao chính quyền, phải có 2 ông chủ tịch chống minh, quan Đại Sứ chứng kiến văn văn, chuyện quan trọng hơn phải tiến liệu là tuyên thệ ở đâu và tuyên thệ thế nào.

Đó là vấn đề Lễ Tuyên Địa lý.

Giống như chuyện xây nhà, đặt cửa, đề mặt tiền mà xem Ủy ban địa lý có nhiệm vụ nghiên cứu vấn đề đó.

Hiện nay, ở bên Đại lý quốc gia đã sống sốt hối rồi, khi nghe tin thông chế Lon Nol tuyên thệ ở Kampuchea. Đặc điểm của buổi lễ tuyên thệ nầy là ngài không chế. Tổng thống Cộng Hòa Mọc ngài lâm lễ tuyên thệ không chịu đứng dậy.

Lý do được nêu ra là chân ngài đau.

Nhưng sẽ về mặt Địa lý thì bắc thì vì tuyên thệ ngồi là 1 điều hết sẩy nhất. Ngài mà lâm lễ tuyên thệ, chống tỏ rằng ngài Tổng thống cương quyết bảo vệ địa vị, không chịu nhâm đặt bao giờ.

Hiện nay Ủy Ban Tả Chức Lễ Tuyên thệ 1975 đang cho người sang Kampuchea nghiên cứu, đặt làm một cái ghế tuyên thệ. Ghế được đóc bằng chỉ cho nặng để không ai lay chuyển nổi ? Trên mặt ghế có bắt đính vít để cương quyết viết chữ ghế vào người ngồi trên ghế, Lưng ghế có giữ lưng để buộc chặt lưng người ngồi vào ghế.

Chúng tôi loan tin nầy, chỉ sợ đó đã thường

25 GIỜ TRÊN ĐẠT KHO 25 GIỜ TRÊN ĐẠT KHO 25 GIỜ TRÊN ĐẠT KHO

BÁC SĨ THƯỜNG TRỰC

Thứ sáu 17-3-1972.
Buổi trưa từ 12g đến 14g30
Buổi rối từ 19g đến 7g sáng thứ bảy

BS. Trương hữu Bửu	67	đường Triệu quang Phục	CHOLON
— Nguyễn trọng Thiện	40	— Cao Thắng	SAIGON
— Hoàng ngọc Chương	36/45	— Cô Bắc	SAIGON
— Nguyễn thành Long	5	— Trần nhật Duật	SAIGON
— Phạm ngọc Giao	214	— Vĩnh Viễn	CHOLON

Nói chuyện tại Hội Văn Bút

SAIGON 16-3 Trung Tâm Văn Bút VN sẽ tổ chức 1 buổi viễn thuyết lúc 10g sáng Chủ Nhật 19-3 tới đây tại trụ sở số 107 đường Đoàn thị Điểm Saigon với diễn giả Hồ hữu Tường nói chuyện về đề tài «Một Trung Tâm Sáng Tác Văn Nghệ».

Nhà nước tịch thu 5 báo ngày 15-3.

SAIGON 16-3 Năm nhật báophát hành ngày hôm qua 15-3 đã bị tịch thu vì bị nhà nước buộc tội vi phạm Luật qui chế báo chí.

Đó là các báo Điện Tín, Dân chủ mới, Bứt Thép, Dân và Lẽ Dân đã đăng bài có nội dung gây hoang mang dưđuận phương hại nền ANNINH QG đồng vi phạm điều 28a Qui chế trên.

Ghen tương khủng khiếp : Vợ lớn xách dao cắt soẹt 2 gò má và rạch nát mặt vợ nhỏ

SAIGON (16-1) — Hồi 12g trưa hôm 14-3, 1 trận đòn ghen vô cùng tàn nhẫn đã diễn ra tại bến Phạm thế Hiển với nạn nhân là bà Huỳnh thị Kiêm (ngụ tại bến Phạm thế Hiển) 34t vợ nhỏ của ông Huỳnh văn H 52t. Hai người ăn ở với nhau đã có 2 đứa con, và hiện bà Kiêm đang mang thai mấy tháng. Vào sáng ngày nói trên, trong lúc ông H đi bỏ mối hàng mt, thì bất thần bà vợ lớn tên Nguyễn thị Hai (ngụ tại đường Tăng thiện Vương) xuất hiện xông vào nhà bà nhỏ đánh bà nầy tơi bời, rồi lại còn dùng dao cắt gọn 2 gò má và rạch 2 đường dài chéo nhau thành hình chữ thập lên trán bà nhỏ. Quá đau đớn bà Kiêm đã ngất xỉu trên vũng máu, còn bà Hai xách dao bỏ trốn.

Đã rượu say cộn phóng xẻ 2 ông honda bể đầu chết thảm

SAIGON 16-3— Khoảng 14g30 chiều 14-3 ông Lê hồng Cẩm, nhân viên 1 hãng bảo hiểm ngụ tại cư xá Tân thuận Đông. Nhà Bè trong lúc cỡi xe Honda chạy trên đường Liên tỉnh 15 đề về nhà thì bất ngờ có 1 người đi bộ từ trong lề bằng qua đường. Khi đó ông Cẩm đã uống rượu say ngà ngà nên không đủbình tính lánh tránh do đó ông đã đề xe đâm sầm vào người kia khiến ông bị té xuống đất bất sự bất tỉnh trên vũng máu và tắt thở sau đó.

Riêng người đi bộ chỉ bị thương nhẹ.

Tới khoảng 17g chiều cùng ngày một tai nạn khác cũng tương tự trên vì người cỡi xe có chất rượu trong người đã sẩy ra tại đường Trịnh minh Thế nối dài. Nạn nhân là ông Ng văn Lượm 33t, tài sế (ngụ tại bến 20 bến Bãi sậy). Vào giờ nói trên, ông Lượm cỡi xe Honda chạy trên đường nhưng vì say quá nên đâm vào trụ đèn bể đầu được chở đến bệnh viện cứu cấp nhưng đã tắt hơi hồn tại đây.

Đầu chưởng với lối xóm, một thiếu nữ ăn dao gần chết.

SAIGON (16-3).— Hồi 22 giờ đêm 14.3, người ta có chở đến bệnh viện cứu cấp một thiếu nữ tên Nguyễn thị Mỹ N. 13 tuổi (ngụ tại bến Phạm thế Hiển), vì có sây bị chém đầu chảy máu nhiều do 1 người hàng xóm tên. cô N. có chuyện xích mích với người hàng xóm, rồi vì quá nóng giận nên cô hai nhảy ra đánh nhau. Kết quả, cô N. bị người hàng xóm dùng dao chém loạn đã và ngã qui trên vũng máu.

Ba xe húc nhau đồn cục 4 mạng thương vong

SAIGON 16-3 Khoảng 17g chiều 14.3, cùng 1 lúc có 3 chiếc xe đụng nhau đồn cục trước số 7880 đường Hậu Giang (Chợ lớn) gây cho 2 người chết và 2 người bị thương nặng.

Được biết 3 chiếc đụng nhau là1 chiếc xích lô máy chở 2 mẹ con bà Huỳnh thị Thiệt 34t và bé Trần v Bình 7t (ngụ tại đường Nguyễn văn Thanh CL) 1 chiếc xe Lam và 1 chiếc Mobylette do ông Trần v Hòa 22t (ngụ tại bến Nguyễn v Thanh) chở cùng một là Nguyễn v Nam 15t Tai nạn xảy ra làm cho cặp Nam và bé Bình chết liền tại chỗ, và bà Thiệt cùng ông Hòa bị thương nặng

Tặc giáng nỗi giận, Ô. phủ lít rút chó lửa sủa chết thầy cai

SAIGON (16.3) Chiều ngày14.3 đông bào ngụ tại chung cư số 62 đg Trần hưng Đạo, bỗng nghe có tiếng súng nổ dữ dội tại cản phòng số 22 thuộc lãnh thổ thầy 1 Hà v TQL tên Trần văn Bây 23t từng sự tại KBC 3392nằm chết trên vũng máu. Nhà chức trách hay tin đến mở cuộc điều tra, khiếm thủ phạm tên Nguyễn văn Muốn 36t CS từng sự tại Q.Đức. Được biết gia đình ông Muốn ở phòng số 22, cho thânnhân hay tí Bà thì ngụ phòng kế cận. 2 gia đình này đã từng xích mích cái 1ần nhiều lần. Do đó vào ngày giờ kể trên, chẳng biểu đôi bên lại gây gổ với nhau, ra sao mà cuối cùng đã gây thảm kịch đau mang để sự như thế. Hiện tình cả hai bắt giữ cùng Bộ Quốc Phòng.

Vợ dì sanh ở nhà tặng bầu luôn cho cô làm công

SAIGON 16-3— Cách đây mấy tháng bà Lê thị C 59t nhà ở hẻm98 đường Nguyễn Duy, vì gia đình nghèo túng nên cho cô con gái tên Cao thị T 15t đế, giúp việc nhà cho ông Cao tân L 30t công chức nhà ở đường Tôn thất Thuyết. Cô T ở được 1 tháng thì vợ ông L đi sanh, ở nhà chỉ có T.

với đứa con gái ông L và bà mẹ anh nầy. Bởi vậy nhân lúc đêm khuyaông L đi tiếp khách phòng đường quốcgiếp cô T. và dọa cô nếu nếu nói chuyện hay tố cáo thì sẽ giết chết. Quả sợ cô T. phải lâm thinh. Do đó thấy ngon ăn bắt đầu sau bụng lại tiếp tục làm tôi mọi, cho đến khi vợ anh về mới thôi, không ngờ tới ngày vựa qua bà mẹ cô T thấy bụng con gái to tác cái trống lớn ganhỏi có vấy đánh thế thật mới chuyện nên ba nay liền tới bót trình nhà chức trách bắt anh L đưa về bót. Ngày 15.3 anh nầy bị giải tòa.

Một bà lão vô danh chết vì ngạn xe cộ

GIA ĐỊNH.— 16-3 Hồi 16 giờ chiều 15.3 người ta có chở đến bệnh viện cứu cấp 1 bà lão vô canh độ 60t, bị tai nạn xe cộ chưa biết ở đâu Nhưng sau đó bà lão đã tắt thở vì thương tích quá trầm trọng.

Được biết bà lão đi 1 mình, trong người lại không có giấy tờ gì cả nên không biết được tên tuổi cùng địa chỉ. Hiện thi bà người quách đưa tạm quang tại nhà xác, ai là thân nhân của bà lão hãy đến nhận.

XEM TRANG 6

Kết quả xổ số K.T

Một ca sĩ Mỹ đến Bắc Việt

BÔNG KINH 15-3 (AP) Nam ca sĩ đầu ca HK Pete Seeger, đã đến Hà Nội hôm thứ Tư để viếng thăm BV thà theo lời mời của Hiệp hội các nhạc sĩ BV và ấyban đoàn kết với dân tộc HK của BV. Tin trên do thông tấn xã BV loan đi.

Chương trình truyền hình

THỨ SÁU 17-3-1972

VIỆT Trên Băng Tần số 9	MỸ Trên Băng Tần số 11
	12g00 News
16g00 Bài hiệu — Quốc kỳ	12g05 Island affair
Giới thiệu chương trình	13g30 Doris day
16g05 Tin ngắn	14g00 News
16g10 Phim tài liệu	14g05 Bracken World
16g30 Sức khỏe là vàng	15g00 News
19g00 Thông Cáo	15g05 Wunderful world oDisney or H. Chaparal
19g05 Thời sự Quân đội	16g00 News
19g15 Người cây Cỏ ruộng	16g05 Glen campbell
20g00 Tin tức	17g00 News
20g30 Thanh niên	17g05 Ice Palace
21g00 Bích luận	18g00 TBA
21g10 Người dân miền biển	19g00 News
21g30 Điểm báo	19g30 All in the Family
21g40 Thời sự quốc tế	20g00 Carol burnett
21g50 Người dânmuốn biết(tiếp)	21g00 News
22g10 Chương trình Quân đội	21g05 Ironside
22g30 Tin chọn lọc	22g00 News
22g35 chưinhSQuân đội (tiếp)	22g05 Dragon of Galapos
Đài hiệu — Quốc kỳ	23g00 TBA

Nhật ký

BẠCH TUYẾT và NGÂN CÁNH HẠC phụ trách

Cho lương tâm bình thản

TR.H PHG

Trong lúc «giặc tham nhũng» ngày một bành trướng khiến nhà nước phải điên đầu; cụ Phó lo lắng ngày đêm muốn hết...gần luôn! Kẻ hèn nay xin được ghi lại một điểm son trong «Nhật ký» của S1, chuyện gia đình 1 ông Đại tá sạch. (Xin được phép giấu tên):

Cách đây hơn 2 năm, lúc tôi bị thương, đi chân bột, tình cờ được làm quen với 1 cô nữ sinh tại vườn Tao Đàn.

Mới đầu tôi ngờ tưởng cô tu là con 1 gia đình tầm thường và nghèo túng, cô đi chiếc xe đạp cũ kỹ, mặc đồ nội hóa, cặp sách bằng túi nylon.

Sau khi được cô ta mời ghé nhà chơi (nhà ở cư xá sĩ quan CH.) tôi bèn chống nạng gỡ đi tuột vào nhà. Ba của cô mặc quân đội, mình trần, ngồi đọc báo trên ghế dựa. Tôi yên chí ngồi trò chuyện với cô. Mai đến Ly chiếc ba cố mặc quần phục, lại chỗ tôi, tươi cười: «Em ở nhà chơi nhé». Tôi ngước nhìn, bất gặp «Ion» Đại tá trên cổ áo, tôi lúng túng: «Dạ, cám ơn Đi! cho phép»..

Sau nhiều lần đến nhà cô bạn thăm chơi (tôi vẫn luôn được tiếp đón niềm nở.) tôi được biết thêm về thành tích của vị Đại tá này như sau:

Ngày khi còn là Đ.úy, phục vụ ở Tiểu khu Kiến-Hòa, ông đã tố cáo 1 hạm bự tham nhũng. Sự tố cáo ấy đã đem đến hậu quả: bị thuyên chuyển ra đơn vị tác chiến, bị thượng cấp nghi ngờ, ghét bỏ. Vì sĩ quan can trường vì trong sạch này vẫn không nản chí; ông đã chiến đấu không ngừng từ mặt trận chiến trường đẫm máu cho đến mặt trận tham nhũng và những tiên tài, danh vọng quyến rũ...

Huy chương đeo đầy ngực. Chiến thương hằn khắp thân thể. Ông được thượng cấp đề nghị cho vẽ làm Tinh trưởng. Ông nghĩ: «Làm Tỉnh trưởng mà trong sạch quá thì không thọ. Mà đã chắc gì mình đủ khả năng để chống chọi bọn tham nhũng và cường hào ác bá ở trong Tỉnh vốn đã có từ bao nhiêu năm đi truyền.»...

Ông xin được ở tác chiến.

Là một Đại tá TMT của 1 binh chủng mà trong nhà không có 1 người linh hầu. Vợ ông phải chu toàn việc nội trợ. Sáng sớm xách giỏ cước bộ hàng cây số mới đến chợ. Ông Tạ. Về nhà lo giặt giũ, nấu ăn, lau nhà, quét dọn. Tài xế ngoài việc lái xe lái xe cho ông ĐT. đến nhiệm sở hay đi công tác ra, giờ rỗi rảnh, không bao giờ bị quấy rầy việc nọ.

Công xa không bao giờ dùng cho việc riêng ở tư gia, như chở con cái đi học, vợ đi chợ, ra phố chẳng hạn. Người nhà có tiền thì đi xe lam, bằng không, ráng cước bộ.

(Còn tiếp)

ĐIỆN ẢNH

Buổi họp với các nhà sản xuất điện ảnh tại TTgu Điện ảnh.

Một buổi họp nhằm tìm 1 giải pháp chung cho vấn đề cải thiện tình trạng khó khăn của nền kỹ nghệ điện ảnh VNdả được tổ chức tại thảodường TTQG Điện ảnh vào chiều ngày 11/3 vừa qua.

Buổi họp đã qui tụ trên 90 nhà sản xuất ảnh và 1 số báo chí.

Theo ông Vũ bằng Đình xử lý thường vụ chức vụ quản đốc TTQG Điện ảnh thì đây không phải là 1 buổi họp chính thức mà chỉ là buổi ra mắt với các thành phần nêu trên của công nhân trong 1 một sự thông cảm quen biết, để dễ làm việc và liên lạc.

Ba vấn đề chính được nêu ra để bàn cãi.

1) Yểm trợ kỹ thuật

2) Hợp tác sản xuất giữa nhà nước và tư nhân

3) Nhân viên điện ảnh nhà nước.

Về vấn đề thứ 1. Theo thông cáo số 9 của Bộ thông tin, kể từ 1.5.72, Bộ sẽ ngưng tất cả mọi «ân đề yểm trợ kỹ thuật cho tư nhân về lãnh vực điện ảnh. Các nhà sản xuất đã kêu than quá sá về điều này và yêu cầu Bộ hãy kéo dài thời gian yểm trợ hoặc chấp thuận yểm trợ cho những cuốn phim nào đã được cấp bưu lai thuận yểm trợ chính thức trước ngày ra thông cáo. Đề nghị này đã được ông quản đốc trả lời ngay là «không được».

Về vấn đề thứ hai. Ông giám đốc Vũ đình Đình đã tiết lộ là TTQG Điện ảnh chỉ là kẻ thừa hành.

Như 1 thứ thiên lôi chỉ đâu đánh đó. Tuy nhiên ông cũng tiết lộ rằng vấn đề hợp tác sản xuất đã được thượng cấp dự liệu trong các cuộc họp với 2 tiểu chuẩn: có lợi cho đường lối tuyên truyền và thương mại.

Các bội thảo viên đề nghị: Nếu có chuyện hợp tác sản xuất thì nên công minh và công bằng vì từ trước đến nay việc hợp tác «kouzât đã thực thi như một bình thường» phe đảng, áp phe vì cầm tinhhoặctiền bạc 1 nhà sản xuất nói: «Thật ra hợp tác sản xuất chỉ là 1 thứ yêm trợ trẻ hiểu».

Về vấn đề thứ ba ông quản đốc xác nhận «Hiện cơ quan chúng tôi đang cố gắng kiểm soát nhân viênđể tránh tình trạng bỏ giờ đi làm ngoài».

Buổi họp đã diễn ra trong vòng thông cảm và vui vẻ. Sau khi giải tán, ai cũng hoan nghênh những sự tổ chức tương tự.

Chúng tôi sẽ có bài chi tiết về những điểm nêu trên.

(QUỲNH KỲ)

Các nhà sản xuất điện ảnh Việt Nam.

SINH KỊCH TRƯỜNG • SINH HIỆN • THỂ THAO VĂN HỌC • KINH TẾ • XÃ HỘI • MAN ẢNH

TRUNG DƯƠNG • TRIỀU GIANG • TRẦN VĂN LÊ QUỲNH KỲ • PHẠM HUỲNH TAM LANG • MAI LAN HOẠT

Đạo diễn Nhã và Kép Minh Vương.

«Mèo Hoang» lại được đi hoàng

Cuốn phim Mèo Hoang tức Cô Lành Cầu Bông, một sản phẩm điện ảnh loại cải lương do An phaphim sản xuất, đạo diễn Thái thúc Nhã Thực hiện được ra mắt quần chúng vào đầu tuần tới.

Cuốn phim này trước đây đã bị cấm chiếu vì lý do Tai tứ chính thức vì 1 số quan QLVNCH trong phim đã đề tóc quá dài và quần phục của anh ta vi phạm quân kỷ.

Nay lại có chuyện phim này được đem rachiếu người ta đoán rằng ông Nhã đã chạy chọt đăng cửa. Cũng có thể vì muốn sáng đó điện ảnh VN hoặc ông Nhã đã sửa lại tóc tai ý phục của kép Minh Vương.

Dù sao cũng mừng cho ông Nhã. May ra gỡ lại được vốn để tiếp tục con đường vạch sẵn là «Làm phim cho giới bình dân nhất nước xem».

Phim «Mèo Hoang» thực hiện bởi Nhã Thực, đài trên 2 tiếng đồng hồ do các đào kép cải lương Minh Vương, Tô kim Hồng, Lệ Thủy v.v. đóng nhận các vai chính.

(QUỲNH KỲ)

Họa sĩ Đăng Giao sẽ làm tựa cho phim «Yêu»

Tin tức Nhóm phim Nghệ Thuật cho biết họa sĩ Đăng Giao đã nhận lời làm tựa phim cho phim «Yêu» sản phẩm đầu tay của Nhóm phim Nghệ Thuật dựa trên tiểu thuyết cùng tên của nhà văn Chu Tử. Đây là lần đầu tiên họa sĩ Đăng Giao(bưởi) chuyển về trình bày bảo chế và là một người nổi tiếng là có tối trình bày độc đáo và tân kỳ làm tựa phim. Hy vọng với tài năng của Đăng Giao, phim Yêu sẽ có 1 cái tựa không giống như bất cứ thứ tựa nào đã được sử dụng cho các phim VN từ trước tới nay. Nhưng tay sánh điệu xi nê thường cho biết chỉ cần xem tựa (générique) của phim là có thể biết chỉ cần xem tựa phim có «nghề thuật hay không.

Hiện Đăng Giao đang giữ phần trình bày cho nhật báo ST và tuần báo Đời.

(HỒ HẢI)

SÂN KHẤU

Bạch Tuyết bắn súng lục

Trong vở tuồng xã hội «khắt vọng tuổi trẻ» cái lương đào Bạch Tuyết đã diễn nhập 1 vai trò hết sức gỗ ghề. Cô ghé như vai trò em trai của chúa đàng buôn lậu trong phim «Nhung gió sương khuya».

Trong vai trò của tuồng Khát vọng tuổi trẻ, Bạch Tuyết thế vai 1 thiếu nữ con của 1 chủ chứa. Tuy sống trong vòng lầy nhưng cô gái này tất đồng đắn, trong sạch.

Nàng yêu con của1 ông co. 2 người tình cưỡi nhau nhưng sau phải rủ nhau đi trốn vì gặp sự cản trở nặng nề của ông cô. Trên đường đào tẩu, để bảo vệ tình yêu nàng đã đâm thân vào cuộc sống bụi đời, du đãng.

Bạch tuyết đã xài súng ngắn nổ như máy, và cũng vì vụ xài súng này mà 1 tờ tuần báo đã loan tin «Bạch Tuyết dùng súng (mà tốt) bắn kỹ giả.

Về lãnh vực điện ảnh Bạch Tuyết vừa hoàn tất những cảnh cuối cùng trong phim «Con ma nhà hộ»Hòa 1 phim loại quái đản, kinh dị do vua kinh dị VN Lê hoàng Hoa đạo diễn và Da Lý Hương phim sản xuất

Trong tương lai Bạch Tuyết có thể sẽ cộng tác với 1 hãng phim để đóng 1 phim của PGVN.

Hội Việt Mỹ mở lớp dạy dân vũ Hoa kỳ

Hội Việt Mỹ sẽ mở 1 lớp học về dân vũ Hoa Kỳ khai mạc vào ngày 10-4 tới đây.

Lớp dân vũ Hoa Kỳ do ông Thomas E. Winters hướng dẫn và sẽ học từ 14g30 đến 16g30 mỗi chiều Chủ Nhật tại thành đường Hội.

Khóa học kéo dài trong 30 giờ mười tham dự có thể đến ghi tên trước tại phòngVăn hóa Hội Việt Mỹ 55 Mạc đĩnh Chi Saigon.

Nữ chúa đàng Bạch Tuyết yêu con ông cô Dũng Thanh Lâm.

Quang cảnh ngày khai mạc phòng triển lãm Quốc tế kỳ 5.

Phòng triển lãm Nhiếp Ảnh kỳ 5 thu hút 1 số khán giả kỹ lục.

Trên 400 ảnh nghệ thuật từ 36 quốc gia gửi đến tham dự kỳ thi nhiếp ảnh quốc tế đã được trưng bày tại Trung Tâm Sinh Hoạt Thanh Niên Saigon số 4 Duy Tân bắt chiều nay.

Buổi khai mạc phòng triển lãm ảnh nghệ thuật này do ông Tổng Trưởng Giáo Dục và Thanh Niên chủ tọa, đã trở thành buổi phát giải thưởng cho các nhiếp ảnh gia đoạt giải.

Nhiếp ảnh gia Pedro Luis Rasta E Fiap của Á Căn Đình đã đoạt huy chương vàng với tác phẩm «Please...be silent!» đen trắng. Ông nay cũng đoạt huy chương bạc với tác phẩm cùng loại mang tên «La Mudre del soldadoo» cũng với «Đặc nguyên» của Lê hoàng Phụng (VN) «a»at play» của M. Felasa(Nam Phi) Trong 6 huy chương đồng và 7 bằng tưởng lệ dành cho ảnh đen trắng, VN chiếm 7.

Về ảnh màu, tác phẩm «Night» của David Ching đã mang về cho Hongkong 1 huy chương vàng «Quê Hương thanh bình» của Nguyễn mạnh Sơn và Meditazione» của Mario Marsilia đã mang lại cho VN và Ý huy chương bạc. VN cũng chiếm 2 huy chương đồng và ba bằng tưởng lệ trong số 9 giải thưởng đồng hạng dành cho các ảnh màu.

Ông Karl Bammer của Áo đã chiếm huy chương vàng về bộ môn phim Slide màu với tác phẩm «Winterabend». Về loại này VN chỉ có 1 bằng tưởng lệ dành ấy với tác phẩm «Vào thăng lăng» của Đỗ đức Hiền.

Cũng theo ông Hội trưởng hội đã được vinh dự nhận được gần 1.500 tác phẩm các nhiếp ảnh gia của 38QG trên thế giới, trong đó có cả vài nước thuộcphe bên kia. Ông hội trưởng cho rằng biết đâu đó chả là 1 sự ủng hộ tinh thần qui báu cả đôi chống cácnước sau bức màn sắt nói cực chiến tự vệ đầy gian khổ của chúng ta.

GIÁO DỤC

Bộ thành hội Giáo giới tổ chức BH Giáo Giới toàn quốc.

BT Hội Giáo giới tổ chức Đại hội giới kỳ I/72 tại rạp Thống Nhất Saigon vào 9g sáng ngày chủ nhật sắp tới.

Theo chương trình của kỳ ĐH này sẽ có buổihội thảo về đời sống giáo chức với kiến của ông Trương văn Phúc và Tôn-Tạ nói giáo chức tự thực của CS Lê thanh Tâm ĐH được đặt dưới quyền chủ tọa của ông Tổng trưởng GD.

RAO VẶT ▣ RAO VẶT ▣ RAO VẶT ▣ RAO VẶT ▣ RAO VẶT ▣ RAO VẶT ▣ RAO VẶT ▣ RAO VẶT ▣ RAO

HƯỚC

Phong Ngứa

Chốc lở, mụn nhọt, da đỏ Ông muỗi đốt dùng:

Cortibel Crème

Không nhờn — dễ rửa sạch. Có bán tại các nhà thuốc tây.

Đau Bao Tử

Đau Ruột— Đau Bụng. Kinh niên. Hay ăn uống không tiêu,no nê, sinh ruột, ợ chua uống Dưỡng Tỳ Hoàn «Ông Tiên» gần 40 năm danh tiếng. Có bán lẻ các tiệm thuốc Bắc. KNBYT số 549 ngày 20.11.63

sang độc

Mới phát hay kinh niên dùng SƯU ĐỘC BẢ ÔNG HOÀN «ÔNG TIÊN» 30 năm danh tiếng Có bán lẻ ở các tiệm thuốc Bắc K.N.B.Y.T 49-5.1963.

BẠN ĐÃ VÀ ĐANG BỊ BỊNH

Phong ngứa phong tình phong đơn hành hạ, hiện như thất vọng vì chữa trị vì chạy chữa mãi mà không hết cứ bị trở đi, trở lại hoài. Ăn uống kiêng cữ cực khổ, ngứa ngáy khó chịubực mình, xin dùng thứthuốc GIA TRUYỀN của nhà họ, Phạm: nhứt định sẽ khỏi mau, dứt hẳn và ít tốn. Hỏi 239 Trần quốc Toản Saigon. (gần VNQT) Đặc biệt nhân chữa bảo đảm mặt nám đen, nổi đơn

congex

trị cảm lạnh nghẹt mũi, sổ mũi 1 viên có hiệu lực suốt 12 giờ

conmed CONTROLLED MEDICATIONS USA Italy Ireland Switzerland.

115/BYT/13.11.71

Xỗ Thuốc Xổ «Nhành Mai»

Xổ đàm độc, phòng nóng nhiệt lái kim và trị bón. Sau khi xổ rất khỏe khoắn. Các tiệm thuốc Bắc đều có bán.

KNBYT số 535 ngày 20-11-63

Sirop Promethol

Thơm ngon dễ uống

Phong ngứa, uống Promethol

N5i mê day, uống Promethol

Ho ben uống Promethol

Khó ngủ uống Promethol

Viện Bào chế Yaron

57, Nguyễn Du, Saigon.

01BYT, Ngày 11/1/72

Lời thanh - minh

Gần đây trên các báo xuất hiện 1 loại thuốc mà từ lối quảng cáo cho đến cái tên Thuốc cũng đều na ná với 1 loại thuốc đã ra đời từ năm 1935 là:

Bảo mẫu dưỡng thai hoàn của **Võ-Văn-Vân**

Vì vậy, chúng tôi xin thanh minh cùng quí vị thân chủ xa gần, thuốc: BẢO MẪU DƯỠNG THAI VÕ VĂN VÂN. vẫn giữ lối trình bày cổ truyền là: HÒA MẬT MỖI HỘP 4 VIÊN nhãn hiệu: «Thằng nhỏ che dù»

Xin đồng bào lưu ý, kẻo lầm lộn.

Nay kính cáo,

NHÀ THUỐC Võ Văn Vân

THỦ DẦU MỘT

Ai đau khổ vì bịnh trĩ?

TRƯỜNG PHONG trĩ lâu hoàn

TRỊ NỘI và NGOẠI TRĨ

BỊNH MẠCH LƯƠN

KY THAI

Số 57

VÕ VĂN VÂN

Thuốc Gia Truyền

BỊNH TRĨ VÀ TỬ CUNG

Mua thuốc ít tốn tiền, kết quả 100o/o Gia đình tốt vì miễn phí, quán nhân nhận xét phân tiểu, trí nội, ngoại mạch lươn, tiểu ra máu mủ, sa cơ trẻ, bảo đảm trị 5 ngày rung trĩ ít đau, khi trị vẫn đi làm việc như thường, tử cung sa, đau dây chằng huyết trắng chỉ có 400đ, bịnh trị hết bịnh mới nhận tiền, ở xa có phòng nghỉ. 611/14B Phan thanh Giản SG, gần ciné Long Vân Saigon

THUỐC GIA TRUYỀN BỊNH ĐAU LƯNG

Trị bịnh chắc chắn 100o/o đến trị mỗi người hết bịnh có 500đ mất 20 phút bảo đảm hết bịnh, 5 năm không tái lại. Trị hết bịnh mới nhận tiền. Có thuốc thật hay, di mộng tinh, xuất-tinh sớm, liệt dương vayếu sinh lý. 611/14B Phan thanh Giản Saigon gần ciné Long Vân ngã 7.

Con nít dơ miệng

Lưỡi trắng — Tựa lưỡi, có mụn trong miệng, dùng:

Septol Collutoire

Vệ sinh hàng ngày cho trẻ em con bú sữa. Khoan độc. Có bán tại các nhà thuốc tây.

Sạch huyết trắng

Rửa âm hộ, cửa mình bằng thuốc LISTICA. Khử trùng, hết mùi hôi Hết ngứa, không đau sốt Bán tại các nhà thuốc tây

Phong ngứa Ghê chốc lở lói, gãi tới đâu ăn lan tới đó, uống liền «GIAI PHONG SẤT ĐỘC HOÀN ÔNG TIÊN» trên 30 năm danh tiếng, có bán lẻ ở các tiệm thuốc Bắc K.N BYT 93-5.63

Tìm việc

● Sinh viên Cao học, kinh nghiệm. Nhận dạy TOÁN - LÝ HÓA, luyện thi Tú tài I, IIA, B và thi vào các phân khoa Sư phạm, Kỹ sư Y, Dược.

Địa chỉ: Bình, 304/7B Trương minh Giảng

— SV Khoa học có kinh nghiệm dạy kèm, tận tâm. Nhận dạy từ lớp 12 AB trở xuống.

Địa chỉ Nguyễn văn Kỳ 25/19/2 Trương minh Giảng Saigon 3.

● Nữ tinh viên nghèo, đứng đắn, tận tâm, kinh nghiệm, cần tìm chỗ kèm về toán lý hóa từ lớp II A B trở xuống (có tân toán) hoặc các em tiểu học. Xin thư về Phan thị Minh. Liên 18/133/2 Trần quang Diệu Sg 3.

— SV Tai nhận dạy kèm từng nhóm từ lớp 9 trở xuống, Toán, Lý hóa xin thư về 242/2/1/15 Nguyễn thiện Thuật Saigon 3.

Biếng ăn mất ngủ

Uống RÉACTIN (Béta)

— Ăn ngon, mau đói

— Lên cân nhanh chóng

— Dễ ngủ yên.

Bán tại các nhà thuốc tây

XÀ PHÒNG KHỬ TRÙNG **FISODERME**

— Trị rôm sảy, ngứa lở, mụn đỏ

— Da mặt nhờn, mụn trứng cá

— Rửa cơ-quan sinh lực

— Sạch da dầu, hết gầu

Lớp **TV Transistor**

Lớp đặc biệt 1 tháng cho các học viên mãn khóa TV cầu bán các thợ sửa TV thực tập trênTV Transistor National, Sony. Do giáo sư tốt nghiệp Cao Đẳng Điện Học phụ trách. Khóa mới 14.3.72

Trường điện Tử

«TÂN THÀNH»

100 Đinh Tiên Hoàng Đakao

Tivi hư

XIN Đ.T. 91470 HAY 98467

sẽ có chuyên viên đến sửa ngay tận nhà hoặc quí vị đem đến xưởng Kỹ thuật Tivi.

THANH QUANG

158 Lê Lai Saigon, có máy đo PAN tối tân.

Nhận sửa đủ các loại Tivi Mỹ Đức, Nhật, Hòa Lan... Do nhóm cán sự điện tử đầy kinh nghiệm đảm trách tương loại máy: Ampli, Radio, FMAM Sanali, Pioneer, Kenwood Fisher Tape, deck Akai Teac, Tevor Dokordet, Cassid ge, Cassett Aiwa Nivico... Công việc thật kỹ lưỡng, mau lẹ và chắc chắn, đúng hẹn Gấp có thể chờ lấy ngay. Có xe nhận và giao tận nhà không tính tiền Luôn luôn có sẵn phụ tùng của tất cả các loại máy. Giá hạ hơn mọi nơi Bảo đảm 6 tháng.

PHƯƠNG THUỐC GIA TRUYỀN ĐIỀU KINH BỔ HUYẾT

cho Cô gái 14 tuổi mới thấy Kinh... Bà cô đau huyết vùng tim yếu... Bà cô mập... nhiều đờm... bỗng bỗng Kinh lọc

SONG LIÊU ĐIỀU KINH BẠCH ĐẠI số 7

2 loại thuốc

CÁC TIỆM THUỐC VIỆT NAM đều có bán.

VÕ VĂN VÂN DƯỢC HÀNG

CO. 20/No 7 DƯỢC-SAIGON

Đăng Quảng cáo nhựt báo SÓNG THẦN kết quả nhanh chóng nhất

SÓNG THẦN

● 8 Lê Huân, Quảng Trị ● 36 Đinh Bà Lịnh, Huế ● Hội Thư 299 Đà Nẵng ● 237 Võ Tánh, Quảng Ngãi ●177 Nguyễn-Huệ Qui Nhơn ●64 Quốc lộ I Tuy Hòa ● 126 Độc-Lập NhaTrang ● 63 Thống Nhứt, Phan Rang ● 88 Trần Hưng Đạo, Phan Thiết ● 39cHàm Nghi và 150A Phan Đình Phùng, Đà Lạt ● 106A Lê Lai Cư xá ĐoànKết : Cam Ranh ● 56/22 Phan thanh Giản : Long Khánh

THỨ SÁU 17-3-72 ▣ BÁO TÌNH KỲ 72 ▣ NGÀY 03-02 NHÂM TÝ

● 1 Nguyễn đình ChiêuPleiku ●63 Quang Trung, Ban Mê Thuột ● Bến xe Mới Biên Hòa ● 115/5 Châu văn Tiếp, Bình Dương ● 45 Tự Do Phước Long ● 6 Nguyễn Du,Phước Tuy ●291/5 Thủy Vân, Vũng Tàu ● 25 Minh Mạng Cần Thơ ● 115A Lê 3 Khánh Hòa, BaXuyên ● 79 NguyễnHữuCảnh,Châu Đốc ●7 Trần hưng Đạo Sađéc. ● 111 Lâm Quang Ký RạchGiá ● 7 Chương Dương Bình Tuy ●819 Trần hưng Đạo Tây Ninh

Phụ trách: HÙNG-PHONG, TÂN-DÂN, VŨ-THẾ-NGỌC

ừ một rừng đất bí hiểm của sơn lam chướng khí nay đang trên đà đổi mới

PHƯỚC LONG, XỨ XA ÁNH MẶT TRỜI

□ Ký sự của QUỲNH VÂN

(TIẾP THEO)

Danh lam thắng cảnh của Phước Long

Tuy thời gian đã xóa nhòa những di tích lịch sử của xứ Bà Rá ngày xưa, nhưng những danh lam thắng cảnh vẫn còn lưu lại ngày nay khiến cho Phước Long có thể hãnh diện với các Tỉnh bạn qua các thắng cảnh như : Thác Mơ, Thác Đức Mẹ, Hồ Long Thủy mà các du khách đến Phước Long không thể nào quên được.

Dưới chân núi Phước Sơn (tên cũ Bà Rá) về phía Bắc có giòng sông nhỏ uốn khúc bao quanh đã tạo nên nhiều thác nước hùng vĩ hòa với cảnh sắc nên thơ của hai bên bờ sông khiến cho Phước Sơn được nhiều du khách ngưỡng mộ thưởng lãm. Đáng kể hơn cả là Thác Mơ, Thác Đức Mẹ, vì những vườn cây thần biến, thêm một vài công trình nhân tạo khai thác nước này thu hút rất nhiều khách nhàn du và cũng là nơi lý tưởng của thanh niên sinh hoạt trại.

Những ngày nóng bức thác Đức Mẹ là nơi tụ tập đông đảo các giới trí thức, công chức, quân nhân, học sinh về dầy tắm nước trong sạch, thưởng thức vẻ đẹp thiên nhiên cùng nghe tiếng nước réo, tiếng chim líu lo trên cành như cùng hòa tấu một điệu nhạc vô cùng sôi động hào hứng.

Thác Đức Mẹ còn là nơi tổ chức các cuộc hành hương vì lại của giáo dân thuộc Tỉnh Phước Long và các hạt lân cận đều chiêm ngưỡng tượng Đức Mẹ cao hơn 2 thước ngự trên đỉnh đồi trông xuống dòng thác chảy tràng xóa. Thật là một cảnh vô cùng hùng vĩ nên thơ. Ngoài ra, núi Phước Sơn hiện nay đã mở một con đường mòn dẫn tới đỉnh núi, Du khách có thể đi bộ không chừng 4 tiếng đồng hồ thì đến đỉnh núi tại đây du khách có thể nhìn rõ tỉnh Phước Long với rừng rậm bao la, núi đồi san sát và các thung lũng phì nhiêu, cảnh vật không kém gì Đà Lạt.

Sau cùng là Hồ Long Thủy với vẻ nên thơ tịch mịch như HồThan Thở Đà Lạt ngày trong phạm vi tỉnh lỵ Hồ Long Thủy đã được kiến thiết, và trong tương lai đường sá được sửa sang, nhà cửa cất càng nhiều, với những hàng thông reo vi vút, sẽ là nơi tập nập của trai thanh gái lịch, và cũng là nơi thu hút được nhiều du khách.

· Thị Xã

Cái thành phố nhỏ bé và đầy bụi bặm. Có thể người dân ở đô thành chẳng mấy khi chú ý tới các việc làm của Toà Đô Chánh nên những việc xảy chẳng liên quan trực tiếp và mật thiết đến người dân ở tỉnh, nhất là những tỉnh nhỏ bé, ít bộ vài bước là đã thấy mình từ đầu này thành phố tới đầu kia của thành phố họ ít chú ý tới các hoạt động của chánh quyền địa phương bởi những hoạt động này là những sinh hoạt nội nhất của Tỉnh.

Ở những hàng chữ tiếp nối sau đây, chúng tôi kể chuyện tỉnh ly Phước Bình của tỉnh Phước Long với các việc làm của các ty, sở trong Tỉnh.

Người viết đã kể lể «là kể đẻ ngông» nhưng rất thành thực với những điều mắt thấy" tai nghe tất cả mọi cái tốt và cái xấu.

Ông Công Chánh.

Nếu kể về thành tích thì quá thật Ty nầy đã hoạt động rất riết trong một năm qua. Nào chương trình chỉnh trang chợ tỉnh ly, nào tái thiết quốc lộ, liên hương lộ, tu bổ cầu cống đường xá tại thôn ấp, xây cất các công sở công ích, v v..

Bộ mặt mới mẻ, khởi sắc của tỉnh Phước Long một phần lớn nhờ công đức của Ty Công Chánh rất nhiều..

Tuy nhiên trong cái ưu điểm có những khuyết điểm cần khắc phục. Mà điều cần nói đầu tiên là việc tu bổ trục lộ giao thông Phước Long Phước Bình. Trên con đường nầy bất cứ ai đi ngang qua đều cùng thấy sự hoạt động liên tục nhân viên và phu công chánh. Theo ngân khoản Trung ương cung cấp, Ty Công Chánh đã cho nới rộng mặt lộ để việc vận chuyển được dễ dàng, đó là điều đân chúng rất hoan nghênh, nhưng tiếc rằng công tác tu bổ nầy có tính cách vá víu tạm bợ, nên mặc dù nhân viên Công Chánh hì hục suốt ngày, suốt tháng, rút cuộc vẫn trước hồng sau, cũng bởi ông Trưởng Ty quá tiết kiệm công quỹ, nên đầu tráng đường quá mỏng đất sỏi nổi lên, xe cộ qua lại không bao lâu thì con đường lại hư hỏng như cũ. Thế là bao nhiêu mồ hôi, nước mắt, công quỹ nhà nước đã bay theo vòi cát bụi, trong khoảng thời gian quá ngắn ngủi, cũng chỉ vì cái kỹ thuật vá víu của Ty Công Chánh chưa được lành nghề nên được đăng trước lại hỏng đằng sau. Chúng tôi đề nghị Ty Công chánh nên suy nghĩ nghiên cứu kỹ thuật sửa chữa được chu đáo hơn hầu tránh tình trạng đường sá hư hỏng như năm đã qua.

Kế đến là việc chỉnh trang khu chợ tỉnh ly. Với kinh phí 8.000.000đ Ty Công Chánh được sự ủy nhiệm của Tỉnh đảm trách chương trình chỉnh trang, nghiên cứu họa đồ khu chợ và trực tiếp đôn đốc thực hiện với sự trợ lực của các cơ quan chuyên môn trong Tỉnh.

□ CÒN NỮA

NHẮN TIN

— ANH NGUYỄN MIÊN THẢO : Gói tiếp cho phần còn lại của phòng sự.

— ANH QUỲNH VÂN : Cho bài tiếp. Viết gọn hơn và chịu viết để đọc hơn.

— ANH PHAN TRẦN (Binh Tuy) đã nhận được tất cả. Những bài trước không đăng được. Để nghị anh viết dưới hình thức ký sự.

Nhắn Tin Chung

Lưu ý các VPĐP và các thân hữu: bài viết gửi về tòa soạn ST, hãy gửi cả bài 1 lượt. Gửi lẻ tẻ nhiều lần không đều nhau, không thể sắp xếp đăng tải.

Sổ tay

SỰ BÌ ỔI CỦA TRẬN GIẶC NÀY

Sau bao nhiêu cố gắng của người Cộng sản để biến mùa Xuân của những người dân miền Nam, thành một mùa xuân nhuộm máu. Những nỗ lực của họ đã thất bại từ trong trứng nước, đành lớn chết nhiều, đành nhỏ chết ít. Người Cộng sản khát máu, đang bị vây hãm trong những khát khao chiến thắng. Như các mơ tưởng về một chiến thắng quân sự, trong những ngày đầu xuân, đã tan theo từng cánh mai vàng.. Phong trào tăng nổi Jậy cướp chính quyền, bây giờ chỉ còn lại cái tên trống rỗng và dấy mùi mai Để vớt vát được phần nào những hoài bão lấy xương máu người Việt để xây thành kết lấy, cho sự tồn tại của chủ nghĩa Cộng sản. Người Cộng sản đã không từ bỏ một phương tiện nào để có đạt được cứu cánh của họ. Người đây tin tức được báo chí Saigon phổ biến về một chiến dịch được Cộng sản phát động tại thị xã Qui Nhơn. Tung cán bộ vào các cơ sở giáo dục, dùng các ảo thuật để chiếm đoạt thân xác các nữ sinh tại đây Sau khi các nữ sinh đã bị thất thân với họ, các cán bộ Cộng sản bắt đầu để lộ bộmặt thật buộc các nữ sinhnày phảihoạt động cho họ,nếu không tiết cả các bímật trai gái, họ sẽ phơi bày ra: bằng mọi cách

Sự thân thiện giữa Mỹ và Trung cộng đã diễn ra trong chuyến Hoa du 7 ngày của Nixon tại Hoa lục.

Sự việc này đã đánh dấu một sự chuyển hướng của văn đề ý thức hệ không còn nữa đối với các cường quốc Trong khi đó ở VN người ta không hiểu những người Cộng sản Bắc Việt họ còn bấu víu vào một lý thuyết nào Để hàng ngày vẫn sô đẩy hàng ngàn dân Việt vào những trận chém giết cùng những mưu đồ phi nhân tột cùng mà nhân loại khó thấy trong một trận giặc nào như ở Việt Nam này.!.

S.T.

Nhắn tin riêng

Trung úy Võ Thế Thịnh (sở công tác) em Hải tế ra N.T trong tuần nay (15.2013) V.T.N.

SÓNG THẦN LÊN TIẾNG LẦN 2 VỀ TRUNG TÂM GIÁO HÓA THIẾU NHI THỦ ĐỨC

NHÀ TÙ NHỐT THIẾU NHI PHẠM PHÁP

▣ CƠ SỞ LÀM ÁN TÁC QUÁI CUA CÁC QUAN CỐ VẤN

□ Điều tra của GĐHL

(TIẾP THEO)

GĐHL phải ghi nhận rằng khi tiếp xúc với một số nhân viên hoạt động tại Trung Tâm giáo hóa thiếu nhi Thủ Đức phần đông nhiệt tâm và thích hợp với công việc tái giáo dục các em thiếu chi phạm phẩm, hiểnh nâng đỡ, hướng dẫn các em tận tình. Tuy làm việc ăn lương Tây Đức, nhưng không làm việc vì Tây Đức, nhưng vì các em vì xã hội VN. Họ làm việc sang sớm quên ăn quên ngủ không sợ đuổi, nhưng bấu bết những anh em hãy không thọ lâu tại Trung tâm. Điều nầy rõ như ban ngày đối với những người đã từng làm việc tại đây

Vì là môi trường dễ khai thác, nên Tr. tâm đã trở thành đầu trường cho những con người chỉ nghĩ tới lợi riêng, quên mất công trình chung của xã hội khiến, bao nhiêu bao những cuộc xáo trộn gây chia rẽ, bè phái hết công đã dấm nhau mà phần thiệt thòi các em lãnh đủ, gieo rắc gương xấu cho các em khiến công việc hư hỏng.

Tại Tây Đức ở đây có chừng 10 đứa mà chúng cũng không đoàn kết chia nhóm tìm cách ha nhau thật chua chát nhưng hãn đân. Nguyễn đó cũng quên mất cái danh dự quốc tự của Tổ quốc. Tại chúng cũng tìm cách gây vấn cảnh với những người Việt ở đây hầu cùng cố chỗ đứng, nói cơm và ăn có với nhau.

Đáng mừng cho Trung Tâm là tên Nay Đo (Schneider) cáo già cố vấn xưởng mấy đã phải gỡ bếc hôm (vẻ vườn) rời khỏi Trung tâm rời khỏi Việt Nam Người ta đã thông cảm và tha thứ những lỗi lầm của một người ngoại quốc làm việc tại xứ lạ không mấy trường tận tâm lý phong tục mánh lới của người địa phương, với tên chúa trùm Schneider đã từng chạy chọt để được ở Việt Nam khá lâu có những hành động mờ ám thối nát thì khó có thể được những con đó dễ dàng, mấy tên đạo diễn Việt đã dạy trong nó những món đồn tân kỷ lợi lại với giá thủ lực khá lớn. Chống thối nát, tham nhũng trự Đức tại Trung tâm giáo hóa Thủ Đức, e rằng cũng khó nhưng đã chống thì cần phải vạch mặt: chiến chứ không phải vì tụi nó mũi dài mà mình phải sợ,

Schneider có ý ăn phải đũa của vài ba đệ tử quốc tịch Việt đệ tử không phải để học hỏi, trao đổi kinh nghiệm xã hội chỉ vì «tiền». Tụi nó cũng quên mất cái danh dự quốc tự của Tổ quốc. Tụi chúng cũng tìm cách gây vấn cảnh với những người Việt ở đây hầu cùng cố chỗ đứng, nói cơm và ăn có với nhau.

Đáng mừng cho Trung Tâm là tên Nay Đo (Schneider) cáo già cố vấn xưởng mấy đã phải gỡ bếc hôm (vẻ vườn) rời khỏi Trung tâm rời khỏi Việt Nam Người ta đã thông cảm và tha thứ những lỗi lầm của một người ngoại quốc làm việc tại xứ lạ không mấy trường tận tâm lý phong tục mánh lới của người địa phương, với tên chúa trùm Schneider đã từng chạy chọt để được ở Việt Nam khá lâu có những hành động mờ ám thối nát thì khó có thể được những con đó dễ dàng, mấy tên đạo diễn Việt đã dạy trong nó những món đồn tân kỷ lợi lại với giá thủ lực khá lớn. Chống thối nát, tham nhũng trự Đức tại Trung tâm giáo hóa Thủ Đức, e rằng cũng khó nhưng đã chống thì cần phải vạch mặt: chiến chứ không phải vì tụi nó mũi dài mà mình phải sợ,

Schneider có ý ăn phải đũa của vài ba đệ tử quốc tịch Việt đệ tử không phải để học hỏi, trao đổi kinh nghiệm xã hội giáo dục giúpđỡ các em,nhưng đệ tử vì tiền vì đồng Mark ăn «bánh tây» Đức, ở nhà Đức.

Schneider và tên quỉ quyệt đã từng nghe theo mấy bàn tay lông là nắp bóng tạo ra nhiều khó khăn cho Lm Đặng văn Đào, cố vấn Trung Tâm nhằm làm cho LM chán. GĐHL sẽ tìm cách gặp LM Đào phỏi kiểm xem dư luận trên có đồng không và tìm thêm một vài chi tiết GĐHL tin rằng LM là người dám nói sự thật và là chứng nhận có giá trị cho thiên điều tra của GĐHL.

Schneider tổ chức đem đám nhân viên Việt Đức đi chơi Vũng Tàu vào ngày làm việc mà không xin phép, không báo cho Ban Quản Đốc.

Schneider làm nhục danh dự Việt Nam : Trại mấy có dấu bán chân ăn trộm. Schneider áp lực Quản Đốc Toại đánh kèng tập trung tất cả các em đang sinh hoạt tại các trại lớp ra sân cờ xếp hàng tập hợp để đo chân từng em xem em nào là thủ phạm. Những người ý thức đã nhất định không chịu để tên Schneider hành động việc này nhằm nhục người Việt hơn là vì một đồ vật không đáng mà hay.

□ CÒN NỮA

SÓNG GÃO

LTS.— Tất cả những thắc mắc,khiếu nại của đồng bào bạn đọc đã đăng trong mục này, nếu được giải quyết hay đợi lâu mà chính quyền chưa chịu giải quyết hay đợi lâu mà chính quyền chưa giải đáp, xin cũng vui lòng bảo tin về tòa soạn ST.

Vụ số 268- Bình Thuận : Xin hãy giúp đỡ các học sinh nghèo mà nhà lại quá xa

Mỗi buổi chiều vào giờ tan học, người dân Phan Thiết lại thấy một số học sinh nhỏ, cả con trai lẫn con gái, tụ tập hai bên đường đề và Phú Long. Đó chính là những học sinh của trường Trung Học Phan Bội Châu và trường T.H. bán công Phan Thiết nhưng hầm tàu công thế, số xe lam lại ít mà số học sinh lại quá đông, nên thường là có một số học sinh không thể về nhà được sau đó liền có hai trường hợp xảy đến cho những em học sinh này : Một số ít tìm đến nhà quen xin ngủ nhờ. Còn những em không quen ai hết đành đi lang thang trên đường phố mua khúc bánh mì ăn dằn bụng, rồi quay lại trường xin ngủ nhờ ở một xó tỉnh nào đó. Em nào không có tiền là đành nhịn đói luôn. Nhìn "đói và ngủ không mùng mền những đêm mưa lạnh thì quả là vô cùng khổ sở !

Riêng trường hợp các em nữ sinh lại còn bị thêm một mối đe dọa khác, đó là những thanh thiếu niên ăn mặc, có Honda, Vespa.. nghịa là sẵn phương tiện di chuyển riêng bọn nầy thường sà tới gạ gẫm đại khái : « Lần đầy anh (hoặc chị) đưa về Phú Long cho ». Có người chớp thăng và đến nơi thật. Nhưng cũng lại có nhiều ông ma giáo đục đường giả vờ cho xe hư để kéo dài thì giờ sửa chữa đến tối mịt hết còn đi được. Thế là các em nữ sinh sầu sẽ kia đành ở lại trong một căn phòng nào đó, do các anh các chú bỏ tiền ra thuê mướn để thực hiện ăm mưu đen tối.

Trước tình trạng bi đát đầy, nhiều vị giáo sư đã từng đề nghị với ông Hiệu Trưởng trường T.H. Phan Bội Châu nhiều lần timgiải phép để giúp đỡ các em học sinh nhà xa GMC cho khu hạch chánh quyền Tỉnh mãi chiều một chuyến xe GMC cho những học sinh về Phú Long. Cho phép một số xe lam được vẻ trễ để các em học sinh tại đây có đủ phương tiện di chuyển. Hoặc dành cho các em một phòng tạm trú trong trường với đầy đủ mùng mền. Văn vân...

Nhưng chẳng hiểu sao mãi cho đến nay những lời đề nghị cần thiết vừa nói vẫn chẳng thấy được ông Hiệu Trưởng đáp ứng gì cả. Các em học sinh nghèo nhà ở Phú Long vẫn tiếp tục chịu khổ sở và những đe dọa hàng hửa Do đó ĐD/ST tại BìnhThuận thể theo nguyện vọng của đa số phụ huynh học sinh nơi đây đành cất tiếng gào nhỏ lên trước công luận, với hi vọng các giới chức thẩm quyền thuộc Ngành giáo dục tại BT cùng như chánh quyền địa phương sẽ lưu ý để sớm tìm ra một biện pháp giúp đỡ các em học sinh nghèo nhà xa kế trên.

Vụ số 259- Châu Đốc : 5 điều thỉnh nguyện của các giáo chức Tiểu Học gởi lên ông Tổng Trưởng Giáo Dục

Một số giáo chức tiểu học tại Châu Đốc vì đời tương quá eo hẹp trong khi vật giá mỗi ngày một tăng cao, nên mới đây đã nhờ ST nêu dùm những điều thỉnh nguyện kế sau, lên ông Tổng Trưởng Giáo Dục, ngõ hầu giúp cho đời sống vật chất công như tinh thần của giáo chức toàn quốc được cải thiện phần nào.

Theo các giáo chức viết kế, thì trong khi chờ đợi một quy chế giáo chức được ban hành, họ khẩn thiết xin ông Tổng Trưởng Giáo Dục xét và chấp thuận cho toàn thể giáo chức được : 1/ Hoạn định số giờ bắt buộc phải dậy tại bậc tiểu học là 18 giờ mỗi tuần thôi. Ngoài ra số giờ còn lại như Thủ công hội họa, hoạt động thanh niên, thể dục thể thao văn vân... hoặc giao cho giáo chức chuyên môn phụ trách, hoặc nếu giao cho giáo chức đã dậy chỉ phải đảm nhiệm thêm thì họ sẽ được hưởng thêm một khoản thù lao phụ trội tùy theo số giờ. —

2/ Cho phép các giáo chức tiểu học được hưởng tiền thưởng sự phạm ngang với các giáo chức Trung học.

3/ Cho phép các Trường giáo trường sơ cấp được hưởng phụ cấp chức vụ tương đương như một Hiệu Trưởng trường Tiểu Học.

4/ Cho phép Hiệu Trưởng trường Tiểu Học được hưởng phụ cấp chức vụ ngang với Hiệu Trưởng Trung Tiểu học theo số lớp tại mỗi trường.

5/ Xin cho các giáo chức phụ trách công việc văn phòng kể cả Ty trường và Thanh tra, Tiểu Học, được hưởng tiền thưởng sự phạm như những giáo chức dậy lớp và như những Thanh tra Trung học.

VĂN PHÒNG ĐẠI DIỆN NHẬT BÁO SÓNG THẦN TỈNH KIẾN HÒA

Sắc sáng đến nhận tất cả mọi :

Bài vở, tài liệu, thắc mắc, khiếu nại, bị ức hiếp, bố cáo, chúc mừng, chia buồn và các dịch vụ Quảng cáo..

Xin đồng bào tỉnh nhà liên lạc tại :

● Thư từ : Cô Phương Vân 221/23, Yersin (chợ ngã Năm)

● Tiếp xúc : Ô. Nguyễn Tế Quân cửa chợ Bến Đò

QUẬN TRƯỞNG TÂN TRỤ, LONG AN

Hút máu Nghĩa Quân

□ Điều tra của ĐDST Long An

Dư luận quần chúng ở Tỉnh Long An đang bàn tán xôn xao về những hành vi của ông trời con ở Quận Tân Trụ, đó là ông Quận Trưởng, Thiếu Tá LVM vừa được cử đến cầm quyền từ tháng 11.1971.

Những hành vi thanh niên nầy được VP đại diện ST ghi nhận trước hết đối với các Nghĩa quân trong Quận như sau :

1) Số NQ thuộc xã Bình Tịnh được tuyển dụng làm Ban Trị sự ấp phải thông cảm mỗi người 35.000.

— Nguyễn văn Hường

— Nguyễn văn Sô

— Trương văn Thọ

— Nguyễn văn Tiềm

— Nguyễn văn Vui, xã Bình trình Đông 15.000đ.

2- Số NQ bị hăm dọa đòi đi xã khác phải nộp từ 30 đến 70.000đ, nếu muốn ở lại.

— Trung đội Trưởng Cần xã Bình Tịnh 30.000đ.

— NQ Lực (Truyền Tin) 40.000đ.

— 1 Anh em NQ Hà văn Ban 60.000đ (tên Ban định đi thưa bị viên quận trưởng bắt nhốt).

— NQ Huỳnh văn Bé tự Đón (Hoa Kiều) từ Đồn Cầu Võng xã Nhựt Ninh muốn về xã nhà Tân Trụ nạp 70.000đ.

3) Ban thợ mộc thợ hồ NQ mỗi tháng phải đóng «Hụi chết» 70.000đ Riêng NQ Nguyễn Văn Đăng tự Bé đã mất 50.000đ còn bắt buộc mỗi tháng 10.000đ (làm thợ mộc) vì giá biểu ấy đương sự không chịu nổi nên bị thuyên chuyển đến Xã Tân Phước Tây. Nếu về phải nạp 50.000đ.

4) Trung đội Xã Bình Lăng bị thuyên chuyển về đóc đến xã Bình trình Đông, đang mặc cả 300.000 (mỗi NQ 10.000 Vẫn chưa được về.

Trong kỳ lễ Noel vừa qua, trên 24 Trung đội NQ được lệnh của Quận Trưởng và lệnh chuẩn ủy Phải buộc mỗi NQ gốn 350đ mua gà vịt, rượu trả đi lễ «Đại Tá Năm ?»

Các đoàn viên NDTV xin được hoãn đi thụ huấn phải biết điều mỗi người 10.000đ gồm :

— Lê văn Nô, xã Tân Trụ

— Lê văn Đạt,

— Trần văn Xiêm

— Võ V Sương xã B Tịnh

— Tư Đẩy.

Ông Phan Hồng Sơn, xã trên đang xây cất nhà mới liền bị lệnh ngưng vì thiếu giấy «Kiến Thiết» nên phải hiến 70.000đ.

Ngoài việc tham nhũng, viênQuận Trưởng nầy còn đánh đập Bình sĩ rất tàn nhẫn, mắng chửi các vị sĩ quan với những lời lẽ thô tục. Tháng 12-71 lại đánh đập ông Đặng văn Bửu, xã Trường Bình trình Đông. (Đây chỉ là 1 trong hàng ngàn vụ khác).

Các hành động trên thấu tai đến thượng cấp nên tháng 1 và 2/72 có Phái Đoàn Thanh Tra Tỉnh và Quận Khu 3 đến điều tra. Mặc dù các nạn nhân đều nhìn nhận nhưng đến nay việc đầu cũng vẫn đầy. Duy chỉ có chuẩn ủy phải bị thuyên chuyển mà thôi.

Được biết ông Quận trưởng nầy có một số thân nhân có thân thế tại trung ương nên mới sở cậy làm nhiều tiền quái ác mà không sợ bị trừng phạt.

Vậy liệu chỉ thị của Phó TT Trần văn Hương về bài trừ tham nhũng có hiệu lực không và ủy ban điều tra Giám Sát Viện còn khả năng hoạt động không ?

Chúng tôi thiết nghĩ một viên Quận trưởng tầm thường mà Chính phủ chưa có hành động cụ thể huống chi nói đến tham nhũng hạng «gộc» ở cấp Trung ương ?

THƠ

□ ĐỊNH HOÀNG SA phụ trách

Ngắm Xuân

Ngắm xuân lại tiếc cho xuân
Trăm năm hồ dễ mấy lần xuân qua
Vẻ lộng lợt, cảnh hồng sa.
Xuân về xuân có đợi chờ ai đâu?
Ngắm xuân nghĩ lại thêm buồn
Xuân về xuân tới lại cùng tốt tươi
Kiếp xuân so với kiếp người
Áo cơm nặng nợ cũng đời xuân xanh
Ngắm xuân càng nghĩ thêm sầu
Sự đời chẳng đánh mà đau mà phiền
Thời xuân bắn bổ chẳng đua chen
Hoa tàn, xuân tạ; bạc tiền khó nau
Ngắm xuân lại tủi cho đời
Phải sinh ra kiếp anh tài nhu ai!
Bui hồng chí quản chông gai
Vẫy vùng biển rộng sóng dài với xuân

VÂN ĐÀI

Cảm đề lịch sử

Ba xứ non sông một giải liền,
Mấu đào xương trắng điểm tô nên
Cơ trời đủ đổi trò tang-hải,
Mặt đất chưa tàn nghiệp tô-tiên.

Có nước, có dân, đừng rẻ rúng
Muốn còn, muốn sống, phải đua chen
Giựt mình nhớ chuyện nghìn năm cũ
Chiêm-Lạp xưa kia vốn chẳng hèn

NHƯỢNG TỐNG

Khóc liệt sĩ

Nhục mấy trùng cao sách mấy trùng
Thương đời không lẽ đứng mà trông ?
Quyết quăng nghiệp hốt xoay gươm súng
Đâu chịu rầu mây thẹn núi sông
Người dầu chết đi lòng vẫn sống
Việc dù hỏng nữa tội là công
Nhớ lời di huấn con lìm biệt,
Cười khóc canh khuya chén rượu nồng

NHƯỢNG TỐNG

NHẬT KÝ SINH HOẠT ĐỊA PHƯƠNG

Ninh Thuận: Sản 1000 cây thuốc Mỹ lậu thuế cùng 3 con buôn bị bắt

Lúc 10g30 sáng ngày vừa qua, CSQG chi khu Thanh Hải đã chặn bắt được 912 cây thuốc lá Mỹ lậu thuế trên 1 chiếc xe đò tại địa điểm gần Sp Cà Đa. Số thuốc lá trên gồm các loại thuốc như Salem, Lucky, Winston và PallMall của các bà Hà t Th, Nguyễn thị X và Hà thị S. Tất cả những người nầy đều mang thẻ căn cước cấp tại Saigon, và đã bị tạm giữ cùng với 1 số tang vật vừa kể.

Bảxuyên: Khóa HL dànhcho ủy viên canh nông và phái viên điền địa xã.

Nhằm giúp cho các cán bộ am thông kỹ thuật công tác chuyên môn, ngày vừa qua, TT Tu nghiệp công chức tỉnh Bảxuyên đã tổ chức khóa HL về Canhnông dành cho 60 UV Canhnông và Pháiviên điền địa tại các xã trong tỉnh.

Được biết khóa huấn luyện được tổ chức trong thời gian 5 ngày với chương trình gồm các điểm kỹ thuật vận động nhân dân hưởng ứng kế hoạch phát triển nông, ngư, mục, cách thức dùng ide giống, phân bón, thuốc sát trùng, cách thức phòng ngừa gia súc, thủ tục và hồ sơ xin vay tiền lãm mùa.

Sa đéc: khánh thành chẩn y viện LápVò

Đại úy quận trưởng Lấp Vò (Sa đéc) hôm tuần qua đã đến chủ tọa lễ khánh thành Chẩn y viện quận Lấp Vò.

Chẩn y viện quận Lấp Vò có 4 phòng gồm : phòng việc, phòng phát thuốc, phòng cứu cấp và bịnh xá. Chuẩn y viện được xây cất vào tháng 9/1972 và hoàn thành vào tháng 9 năm 1971 với kinh phí là 1.400000đ do ngân khoản HĐT Sađéc tài trợ.

Long Hải : Bụng phải thứ dữ, 1 tên quái bị bạn đưa tôm cồ

Hôm thứ sáu tuần qua, sở bì thư của bưu điện Long Hải nhận được 1 bưu gửi Mỹ và Long Hải nghi mất. Ba tên quái thuộc «đạo binh chiến» đồng thầy quỉ thần cướp đoạt bên trở tài hóa phẩm. Kết quả chúng «biếu đuợc 30 đola và 1 số nữ trang đáng kể.

Liên vào đó cơ quan CS địa phương bèn mở cuộc truy nã gắt gao và đã bắt được 1 tên trong bọn.

Kiến Phong : Công cuộc định cư kiều bào hồi hương được hoàn tàn mỹ mãn

Chính quyền tỉnh Kiến Phong đã hoàn toàn kiểm soát 208 ấp trong tỉnh và giải quyết mỹ mãn việc định cư cho Việt kiều hồi hương, cũng như đầy mạnh công cuộc PTNN.

Đại tá Tỉnh trưởng Kiến Phong đã cho biết như thế trong buổi họp kiểm điểm thành quả công tác trong tháng 2-72 tại Kiến Phong.

Sau khi nghe các trưởng cơ quan liên hệ trình bày về an ninh tại địa phương và những công tác sắp tới, Đại tá Tỉnh trưởng đã khen ngợi sự đóng góp mạnh mẽ của toàn thể các cơ quan Chánh Tỉnh trong tỉnh về công tác hành định phát triển.

Đà Lạt : Khuếch trương điện lực.

Nhằm mục đích đem ánh sáng đến các khu vực đông dân cư, 10 trạm biến điện đã được thực hiện tại nhiều khu phố trong thị xã ĐL. Cũng trong công tác khuếch trương hệ thống phân phối điện năng Trung tâm điện lực đã thực hiện song song điện hệ thế cho toàn khu Trại Hầm và đường hèm Phan đình Phùng ăn thông qua ấp Hà đông, thuộc khu phố chính.

Bình Tuy : 10 học bổng cho H8 nghèo

10 học bổng tỉnh Bình Tuy trong phiên họp sáng ngày 5-3-72 dưới quyền chủ tọa của Ông Phó Tỉnh Trưởng đã xét và quyết định cấp 10 học bổng của BGD cho 19 HS nghèo ưu tú thuộc các trường Trung học công lập và tư thục trong Tỉnh.

HB đã chọn 10 học bổng cho các trường trung học công lập và 8 học bổng cho các trường Trung học tư thục, mỗi học bổng năm niên là 8.100đ. Tỉnh Bình Tuy hiện có chừng 3100 học sinh từ năm đệ tứ lớp 6 đến lớp 12, trong đó có 1300 học sinh tư thục và 1800 học sinh các trường công lập tại tỉnh ly và các quận.

Quảng Ngãi : 3 lớp huấn nghệ cho các học viên nghèo

Trung tâm công đồng Quảng Ngãi hiện mở 3 lớp huấn nghệ tại trường huấn nghệ thuộc đường Phan Bội Châu Quảng Ngãi qui tụ 90 học viên thuộc thành phần nghèo, tự nạn CS con em quả phụ tử sĩ.

Khóa huấn nghệ nói trên kéo dài trong 3 tháng mỗi học viên mỗi tháng được tự ấp hội Q. Ngãi cấp 1.500đ

NHẬT KÝ SINH HOẠT ĐỊA PHƯƠNG

Vĩnh Long : Cuộc viếng thăm của phái đoàn giáo chức Kiến Phong

Ông Trưởng Ty Tiểu học Kiến Phong hơn tuần qua đã hướng dẫn 1 phái đoàn giáo chức KP gồm 150 vị nam nữ giáo chức ăn nhân học đường và 50 em HS đến viếng thăm các cơ sở giáo dục tỉnh Vĩnh Long.

Phái đoàn giáo chức trên đã được ông Tr. Ty Tiểu học Vĩnh Long hướng dẫn viếng thăm các trường sư cấp Công đồng ấp Thanh Mỹ, trường Nông Lâm súc xã Long Mỹ và Trung tiểu học xã Long Đức thuộc quận Châu thành. Dịp này phái đoàn giáo chức Tiểu học Kiến Phong còn được hướng dẫn đến viếng thăm các thắng cảnh danh thắng của đất nước tại Vĩnh Long như : miếu Công Tằng nơi thờ 85 vị công thần đời Minh Mạng Thiệu Trị Tự Đức, Đền Khai Quốc Công Trần Tống Phước Hiệp Vân Thánh miếu Đền thờ Cụ Phan Thanh Giản.

Trúc Giang : Lễ an vị 3 tượng Phật.

Một tượng Phật tổ Thích ca, 1 tượng Phật Quan thế âm và 1 tượng Phật Địa tạng bằng xi măng cốt sắt, mỗi tượng cao 1m30 vừa được an vị tại Chùa Phổ Tế (Kh.ba Trúc) Tượng 2.000 địa chương Thương tọa Thích Minh Kiến Hoa đã cạo tóc 2 đệ tử anh hình ở tượng Phật tổ đặt giữa 2 vị Bồ Tát Quan Âm Địa tạng là 1 hành động hướng thiện và được công đức vô lượng. Thương tọa cũng cho nguyện cho tất cả đồng bào địa phương thoát khỏi tai nạn chiến tranh.

Cảm tạ

Cơ sở Nhân Chủ và nhật báo Sóng Thần chân thành cảm tạ một thân hữu bảo nghề thầu tại Cam ranh. Đã giúp quý cơ sở một số tiền là 10.000đ

Cơ sở nhân chủ
Nhật báo Sóng Thần

lộc đỉnh ký

Tiếp Theo

— Ta đã phái người thông hành tình hình ... đường ... Kinh Châu tới Thường Đức đồng giữ, mật dường từ Vô Xương đến Nhạc Châu cuối gấc. Ta còn phái Thuận thừa quân vương là Lạc nhi Cân lãm Ninh Nam tỉnh khẩu đại tướng quân thống lãnh chúng tướng đi thẳng tới phân tộc Mới đây ta lại phái hình bộ thượng thư là Mạc Lạc lâm kinh lược gấp mặt Tây An. Ngô Tam Quế đã có lấy được Vân Nam, Quý Châu và Tứ Xuyên, nhưng khi bắn đánh tới Hồ Nam chúng ta không sợ hãn nữa !

Vi Tiểu Bảo không khái tiếu :

— Tâu Hoàng thượng ! hồ tình cảm mong được Hoàng thượng rai phái dẫn quân đi đánh lấn tiểu tử Ngô tam Quế.

843.— TÀI ĐẠI TƯỚNG THUA MÀ KHÔNG LOẠN.

Vua Khang Hy vừa cười vừa tâu đáp :

— Người khôn quốc xuất trận không phải tiểu đồng. Người có ở trong cung bàn luận với ta là được. Vì lại chuyện này ta phải đi tuần là quan trọng Mãn Châu, e rằng bọn chúng không tâm phục đã người điều động.

Vi Tiểu Bảo đáp lại bằng một tiếng ... Gà nghĩ bụng :

— Ngô Tam Quế dùng người Hán trung thiên hạ đã đánh quân Thát Đát, Ta chỉ là người Mãn Châu giả hiệu, di nhiên Hoàng thượng không đủ tin vậy.

Nhà Vua đoán ra ý nghĩ của gã, liền an ủi :

— Người đối với ta lết đã trung tình, chẳng phải ta không tin người. Tiểu Quế Tử ! Binh ... của Ngô Tam Quế đã tới đây, tình nước ... chúng kết hiểu. Mấy năm đầu nhất định chúng ta thắt bại. Có điều cuộc đại chiến này chỉ cam khổ lúc ban đầu, trước bại mà sau thắng. Người muốn bại trận hay muốn thắng trận ?

Vi tiểu Bảo đáp :

— Dĩ Thiên nô tài chỉ muốn đánh phần thắng. Nếu phải bỏ khối cối giữa tin đường tuần lãi hay chạy cả cả thì còn thú gì.

Nhà Vua cười nói :

— Người đã là trung trinh với ta thì ta không thể để người thất bại. Mấy năm đầu tiên tướng bại binh là đã người khác hùng lấy. Chớ cho bại. Ngô nghịch tính khôn mưu, binh lực kiệt quệ, đại cuộc sắp thành ta sẽ phái người đi đánh Vân Nam, có thể ngươi ta là tên được có lão tiểu tử đem về. Người có biết ta thảo chiếu đánh Ngô tặc đã bịa bao nhêu gì không ?

Vi tiểu Bảo cả mừng đáp :

— Ơn đức của Hoàng thượng thật cao đầy như trời đất.

Vua Khang Hy cười đáp :

— Ta bắt cáo với thiên hạ là nếu bắt được Ngô Tam Quế thì bảo đang ở phương tuốc xác sẽ phong cho người ấy thay vào quan tước đó.

Nhà Vua ngẫm nghĩa Vi tiểu Bảo nói tiếp :

— Tiểu Quế Tử ! Đã ta coi tướng người xem sao ? Con mự số ! Tướng người chẳng đáng mặt Binh Tây Vương chứ nào. Nhưng ngươi phải làm 1 viên đại tướng quân, thống lãnh đại binh kéo tới Vân Nam bắt Ngô Tam Quế thì coi phong hầu đặng. Ăn hiệu tử phương. Nô tài tay cầm thanh đại đao lừng tiếng quát : « Bớ Ngô Tam Quế ! Xương danh đi rồi mà chịu trói ». Chỉ bấy nhiêu là nô tài lấy làm thỏa mãn lắm rồi. Nô tài cầu trời khấn Phật cho bản đông chết sớm quá, để nô tài ra tay bắt bắn lôi về đầy qui xuống trước mặt Hoàng thượng mà dập đầu binh binh

Vua Khang Hy cười nói :

— Hay lắm ! Hay lắm !

Rồi ngài nghiêm nghị nói tiếp :

— Tiểu quế Tử ! Mấy năm đầu chúng ta đánh trận gian khổ vô cùng. Thua trận cũng không lâm gì, nhưng thất bại mà không rõ lọn mới đáng tài đại tướng. Phải người có tài đại tướng mới chịu dụng được thất đáng tài đại tướng. Phải người có tài đại tướng thì có thắng, bại mà không hoàng mang thối chí. Người về phúc tướng thì có thắng, nhưng đáng tướng lại chưa đủ, mà lâm đại tướng cũng sa hơn nữa. Hiểu đáng tiếc thông tiếu đinh không ? người nào lâm đại tướng được.

Vi tiểu Bảo đáp :

— Chính Hoàng thượng là đại tướng rồi. Hoàng thượng đã nhận định mấy năm đầu chúng ta nhất quyết phải chịu thất trận. Hoàng thượng tính cả đến nước bại thắng mà không rối loạn...

Gã đừng lại một chút rồi tiếp :

— Tự nhơ trong bao bài chu, Hoàng thượng lâm nhà cái, ban đầu phải giam tiền cho hết mọi của đến bạy, tâm lão, mà vẫn thắng nhiều thắng không. Tiền nhiều như nước Hoàng thượng khác mượn tiền rồi sự thua bạc lúc ban đầu như chẳng chắc lắt. Vì sao bản tà bài thành đó. Nhân bài thành đó, Địa bài thành đó. Thiên bài thành đó. Người ta cho gặp Chí Tôn bảo, bản nào cũng thắng vo hết tiền các nơi. Lão tiểu tử Ngô Tam Quế lại đánh nặt ngựa, ngũn mặt lên trời, khác nào tế thua hết sạch sành sanh, thua chẳng tiền, thua cả lòng, chỉ còn trơ bai bản tay trắng. Bản nào bản vật bài xuống cũng toàn « mười tứ ».

Nhà Vua cười khanh khách nghĩ bụng :

— Trong triều đình không có đại tướng chính ta mới là đại tướng. Gã nói cầu sau quả chẳng lầm, Người ta ra không còn một tướng nào hay đại thần nào xứng đáng với tên chỗ « Được mà không kiêu, thua mà không loạn ».

Nhà vua cầm lấy bản tâu của Vi tiểu Bảo đặt trên ngự án phán bảo :

— Người nói có kế muốn bảnh thích ta vô mong ta gia tâm đề phòng, phải không ?

Vi tiểu Bảo tâu :

— Đúng thế ! Gặp lúc khẩn cấp, nô tài lại bị người ta dòm ngó, chẳng thể kêu sự gì viết tấu chương, đành tự bọa lấy bắc liền. Tên Hoàng thượng quả là bậc thanh minh, vừa ngẫu thấy đã hiểu liền. Tên thích khách kia dương cầp mất thao lão ra nhìn mà chẳng hiểu đó là tên chơi gì. Đức vạn tuế hồng phúc tày trời. Nhờng quân phân bọn nghịch tặc có phá bao nhiêu tâm cơ cũng uổng mà thôi.

Nhà Vua lại hỏi :

— Tên nghịch tặc đó là bạng người nào ?

Vi tiểu Bảo đáp :

— Hãn là người của Ngô tam Quế phái đến kinh thành.

Vua Khang Hy gật đầu nói :

— Tự ngày Ngô nghịch dấy binh tạo phản, Ta đã tăng gia bọn thị vệ lên gấp ba lần. Đêm qua thu tiu chương của người lại thêm một đội tức vệ canh gác nội cung.

844.— MẤT NGÔI BÁU, VẬN SỰ GIAI HƯU

Vi tiểu Bảo tâu :

— Chuyện nầy Ngô nghịch phái đến kinh 1 bọn thích khách bắn lánh nên lại bại. Tuy thành thiên tử đã có Bách thần hộ vệ, nhưng bọn nô cực kỳ hung tàn, tâm tình đã chẳng yên. Tôi cũng phải hết lòng thận trọng đã Hoàng thượng khỏi bị kinh động.

Gã chợt nhớ ra điều gì nói tiếp :

— Tâu Hoàng thượng ! Nô tài có một vật bảo cái bộ thân, hễ mặc trong mình là dao thương chẳng vào, Nô tài xin cởi ra để Hoàng thượng mặc vào mình cho chắc. Cả vua nói vừa cởi khuy áo bào.

Vua Khang Hy mỉm cười hỏi :

— Phải ; chẳng cái đó người lấy được ở nhà Ngao Bái ?

(XEM TIẾP TRANG 8)

RAO VẶT ▣ RAO VẶT ▣ RAO VẶT ▣ RAO VẶT ▣ RAO VẶT ▣ RAO VẶT ▣ RAO VẶT ▣ RAO VẶT ▣ RAO

HỌC
ANH VĂN
TỪ TÂI BẢN ĐÀM
Từ Tài 1, II (A,B và C học riêng)
Mở ngày 20 và 22-3-72
— Do chính G S TUẤN HUY (B.A D ES) đại học Cambridge (Anh Quốc)
— BẢO ĐẢM : Trên 14 điểm ở kỳ thi. Học sinh kém nhất vẫn trên trung bình. Học phí trọn khóa 400đ (cho ban AB) và 5000đ (cho ban C). Mỗi tuần chỉ học 1 ngày.
— ĐẶC BIỆT BAN C — chỉ cần 4 giờ thơ phương pháp Tuấn Huy là có thể viết được một bài luận Anh ngữ ĐÚNG và HAY.
— Chi tiết gặp tại biệt thự số 549 (số mới) Trần Quốc Toản (ngã tư Nguyễn tri Phương và Trần quốc Toản) hay 401 Phan Thanh Giản Saigon (gần Cao Thắng và Phan Thanh Giản (Saigon).

Anh ngữ
Trần Việt Anh
130 Pasteur lầu 1 ĐT 93.567
(Trước rạp CASINO Saigon)
Phụng lịch sự mạy lạnh lớp 10 hv.
Lớp mới 15-3-72
1 — ĐÀM THOẠI Chuyên luyện nói các mực như : sẽ giao, tiếp tân, văn phòng, kêu điện thoại, buôn bán, du lịch, nhà hàng, khách sạn, tôi chuyện hàng ngày v.v.
Khóa 2 tháng (6b mỗi tuần)
Khóa 4 tháng (3b mỗi tuần)
GS Mỹ luyện giọng, bài ghi vào băng để học viên luyện giọng thêm ở nhà Phương pháp độ hiệu.
2 — Luyện Dịch Văn Chương Báo Chí, Viết thư từ thương mại.
3.— Lớp cho từng người hay nhóm.
4.— Đặc biệt lớp kèm Anh—Pháp Việt cho trẻ em từ 5 tuổi Học tuần 3b. từ 15 giờ đến 17g30.

Sách V.T.T.H.
Do Kỹ Sư Lưu văn A Giáo Sư Tiểu phương Châu biên soạn :
— Sửa TV bằng bình kính (225đ) 300 Pan TV vào khoa đã biến (300)
— Radio và TV Tubes (300)
Radio và TV Transistor (450đ)
Lược đã TV Nhật (400đ) Lược đã TV Mỹ (400đ) Lược đã TV Sharp (400đ) Lược đã TV Sanyo (400đ) Lược đã TV Dupon (400đ)
Đặt bán tại Trường Tân Phát 50 Nguyễn Huệ Saigon, Trường Tân Thành 100 Bình tiên Hoàng Bakao. Nhà sách Kỹ Thuật 49A Cao Thắng Saigon. Mua sỉ hoa hồng cao.

Anh Văn JERRY
CẤP TỐC ĐÀM THOẠI
209 Nguyễn văn Sâm, Quận Nhì Saigon.
Giáo sư TÔNG, 28 năm nghiên cứu Anh ngữ, đã dạy Anh ngữ 21 tại Bắc, Trung, Nam và các quốc trường Đích thân hướng dẫn. Chuyên dạy Đàm thoại sơ cấp cấp tốc (dành cho người mới học, mỗi tháng học 3000 câu thông dụng Học phí toàn khóa 2 tháng 5000đ. chỉ đến thăm cách tập viết đề tự đọc, khi thuộc quy tắc về cách phát âm, phương pháp hiệu quả và lý thuyết chắc cho học viên muốn tranh thủ thời gian). Đàm thoại trung cấp toàn khóa 7000đ, chỉ dẫn kỹ quyết học Anh ngữ, hoàn toàn do Giáo sư kinh nghiệm phụ trách. Đàm thoại cao đẳng, bài nói thu sẵn vào băng do Giáo sư MỸ thực hiện để học thêm tại nhà. Dịch thuật, văn phạm tổng quát, thường dẫn phương pháp Việt văn và dịch thuật. Nhiều bảng học bảm thu từ đã đến khó, mỗi quí vị đều nghe thử. Đặc biệt đã thu vào bộ English for Today từ Book 1 đến Book 6. Âm thanh điều luyện, khác hẳn mọi bảng đang lưu hành. Nhận Dịch tài liệu chuyên môn, luật, kinh tế, y khoa, thư tín, điện văn v.v..do bản dịch thuật lão thành Anh, Mỹ, Pháp, Nhật, Việt.

TIVI
Học Radio - TV Transistor
KHAI GIẢNG 15-3 và 1.4.72
Radio : cần bảo đảm đã với 1 tháng thực tập liên tục Transistor : học và vẽ tiếp tiến mạch ta máy biến của trường (khỏi mua máy)
TV đạc đẻo nhất. Học xong vẽ đã được ngay.
Xin hỏi kết quả các học viên đã và đang học.
Học nhanh : với phương pháp ứng dụng các trường điện tử Hoa kỳ. Xong Radio vào ngày TV.
Học phí nhẹ : Học phí như cũ. Kết quả chắc chắn nhất thế đó.
— GS Bảo, tốt nghiệp TV Pháp Mỹ tược tiếp điều khiển.
Trường Điện Tử Hiện Đại
234 Trương minh Ký, Gia Định (trên nhà thờ 3 chuông 100m).

95 HAI BÀ TRƯNG (sau hạ viện)
HOÀN'S
6 Bùi Hữu Nghĩa GĐ
Chuyên vá T.V Ampli. Tape. Cassette (Fisher, Ampex, Marantz, Sansui, Teac, Akai, Sony, Sanyo)..
Do nhóm chuyên viên PX đảm trách phụ tùng nguyên thủy. Nhận và giao hàng tận nhà.
Nơi duy nhất đảo tạo nhân viên sửa máy thâu băng. Giá hạ nhất VN.

LINH TINH
350 đồng
CÂM BẰNG NHẠC
Văn chiếu, Chó Đá, Thời trang với đàn máy TEAC
Thâu ký, nhanh, ăn thành tuyệt hảo
THẢO TRANG
10/M Cư xá Lê văn Duyệt GĐ, (Trước Tòa Tỉnh Trưởng G.Đ).

Số mạng
Nhà Tâm số Lá bà Hoa đã lừng danh về Khoa Học Huyền bí đã giúp được Quý vị nhiều thêm đông.
Vì Tinh Duyên, Vì thương Mãi đã được thành công và được Công danh được toại nguyện. Hãu tránh tai nạn của cuộc đời. Không nhận đoán Tử Vi ở xa sin quý vị thông tin. Ai cần thắc mắc hãy đến Văn phòng sẽ được thỏa đáng :
475/13 Lê văn Duyệt Saigon.
— Trước rạp hát Thanh Văn gần đình Chí Hòa.

Xuất Ngoại
Thăm con và thân nhân đi Bangkok Italie Francfort Munich, Genève Bruxelles Vé khác hãi, bao thuế xuất ngoại ăn ở xe đưa rước là 655000đ. Trong vòng 1 tháng. Đi ngày 31 Mai 1972.
Xuất ngoại thăm thân nhân
Đi ngày 14 Mai 72 Đài Loan, Đại Hàn, Nhật Bản. Đi và về 16 ngày, bao luôn thuế xuất ngoại. Ăn ở Giáo sư kinh nghiệm phụ trách, và đi chuyến là 413.300đ VN
SAIGON TOURS 50 Công lý Sài gòn. Tel 23.372
XUẤT NGOẠI ĐI HUẾ KỲ
Thăm thân nhân đi và về 21 ngày Đi NewYork, Atlanta-Boston. Cleveland-Dallas Detroit-Houston-New Orleans, Philadelphia Washington. Mới ngoài là : 654.000đ VN. Bao gồm giấy tờ xuất ngoại. Thuế xuất ngoại mới nhơn. Thuế mới ngày. Vé máy bay khác hẳn Saigon-Tours. 50 Công Lý SaigonTel 23.372.

HỌC LÁI XE Ở ĐÂU ?
— Muốn lái xe giỏi, muốn mau thành nghề, muốn lấy 3 đầu cùng 1 ngày, muốn học phí hạ xin hỏi thể lệ và ghi tên nhập học mỗi ngày tại Trường Dạy Lái Xe BÁCH VIỆT số 214A Trương tấn Bửu PhúNhuận Saigon. Trường BÁCH VIỆT mở tuần thi 3 kỳ, Đậu 90đ/0. Đặc biệt lớp cấp tốc 3 đến 5 ngày thi đậu Có lớp sáng, chiều, tối
GN : 42.692

Trường ĐIỆN TUYỆN
ĐIỆN-RADIO-T.V.
TRƯỜNG ĐIỆN TỬ LỚN NHẤT THỦ ĐÔ
264H Trương minh Giảng Saigon
Nơi qui tụ 20 Giáo sư danh tiếng giảng dạy theo PIP THÍNH-THỊ-HÀNH và phim tài liệu, đã lớp sáng, chiều, tối và nội trú. Khóa mới 15-3 và 1-4
Lớp RADIO căn bản
Rạp vô đồ loại máy đèn radio và ampli:
Lớp Transistor
Học 40 Pan thông thường. tập Signal tracer, injector
Lớp Trường xưởng
Học đồ loại máy đo điện tử, cassette TEAC PIONEER.
Lớp TV
Thực tập đồ loại máy hiệu do GS VINH, NĂM, CẦN.
Trước khi theo học, mời bạn lại dự thính và quan sát đề vững niềm tin.

Toán 12A,B, Lý Hóa 12A,B
16-3 Giáo sư Trần cao Lộc, Lê đình Lý
Trường Minh Trí, 82 Ký Con Saigon

Luyện thi Toán Lý Hóa
Tđ Tai 2A, 2B mỗi 4g chiều. 7g tối 14-3. Tđ Tai 1A, 1B mỗi 4g chiều. 7g tối 15-3
TOÁN : ông Đại. LÝ Hóa : ông Vy. TRƯỜNG SƠN 129 Lê văn Duyệt Saigon

THẨM MỸ VIỆN
CẨM LỆ
31 Trần đốc Phương Chợlớn(lầu2)
Cẩm Lệ vẽ hợp tác có KIM ANH có nhiều phương pháp bảo vệ các đẹp cho quý Bà, Cô.
ĐẶC BIỆT : THAY LỚP DA MẶT, CỔ TAY CHÂN
Cần cối Nhân Nhân, thành lớp da, mịn màng tươi đẹp. Trong 6 hôm sẽ trẻ lại hơn 10 tuổi. Bà nhờng ư bao chất trên da mặt. CHUYÊN TRỊ : Cá, loại mụn nám tàn nhang. — Làm rụng những nốt ruồi và mụn cóc. Muốn Cô thay chuyên môn uốn tóc và chải LÀM ĐẸP nhà bao nhiêu công được Máp làm ăn — Sản xác Bộ Nguyên nó nang theo ý muốn. Cô chiếu máy mốc tối tân. TRANG ĐIỂM LÊN MÀN ẢNH TRUYỀN HÌNH, DẠ HỘI CÔ DẦU nhiều kiểu theo khuôn mặt, hợp mới trang Dàng toàn Mỹ Phẩm Pháp Mỹ. Học sinh có giá đặc biệt, có phòng nằm lại (Máy lạnh) làm việc suốt ngày (nghỉ chúa nhật). Cô bán đủ các loại Cream.
CẨM LỆ kính mời

Bán cá Chép
Tại quán Gối 317 Công Lý Sg. Bán mỗi ngày từ 11g trưa đến 9giờ 6i. Gỏi cá mè, cá chép

1 Nhóm SV. Cao học nhiều kinh nghiệm nhận dạy toán Lý, Hóa, Sinh Ngữ. Chương trình Pháp hoặc Việt, Trình độ năm thứ Nhất đại học trở xuống.
Liên Lạc : Bảng 263 Thoại ngọc Hầu Sg ĐT 41853.

XE
Xe hư máy, xe xeo. Đem đến Rapido 448 Vô đi Ngụy PN. ĐT 40081. làm cấp tốc và rất đề quý vị khỏi đi Taxi gần leo thang. Vẽ xơn, Rapido dùng toàn sơn ngoại quốc và sơn antirouille trong và gầm xe.

CITROËN
Hãy nhận trong trong việc sửa đổi. Tuổi dụ : cảng xe quá chắc chắn sẽ chuyển sức dụng vào giảm xe, vào máy xe, v.v...
Hãy coi chừng những sửa đổi không có sự chấp thuận của CITROEN.

Mất giấy xe
Tôi Ngô văn Tâu xe ý đã rớt lấp da đầy đủ giấy tờ xe Taxi và cần cước chuyên vùng quận I Saigon.
Vậy ai lượm được xin mang lại số 10 đường Bùi thị Xuân Lãng cha cả Tân sơn Nhất. Xin hậu tạ, cam đoan không làm khó dễ.

Bảo đảm ?
Tại sao ông kém hạnh phúc ? hoặc bị tiêu đầy và bất lực v.v .tất cả mọi chuyện thâm kín của ông, ông hãy kể rõ tí mỉ, đừng mặc cảm mê uống cả đời người, dù 60 tuổi cam đoan sẽ hồi xuân như hồi trai trăng bảo đảm kết quả 100đ/o viết thư hỏi cụ Quyền 53 Đa Cấu Chợ Y Saigon (qua cầu quan trái) nhờ kèm 30đ sẽ nhận được mạng mật phương pháp kỳ diệu hơn 60 năm nghiên cứu của Đại Đức Nhật tiếp khách luôn cả ngày luôn Chủ nhật (như cái bác sáy).

Những bạnquc nhỏ bé,không nở nang, bị chây ì. Chỉ dùng SOUTIEN Automatic (Sylfine Japonais) trong thời gian 1 tháng, quí bà, quí cô sẽ có 1 bộ ngực no tròn cân đối, theo ý muốn giá 1.700đ. Kết quả 100đ/o.
Bán tại XUÂN HÒA. 121 trong TAX Nguyễn Huệ, 146 Lê thánh Tôn, 312 Phạm hồng Thái ông TÂ Ở xa gửi Mandat Hoàng thị Vân 463A Trần hưng Đạo Sg (Tầu) Nhà Trang bán 30 Nguyễn Hoàng.

NHÀ
Bán Nhà Bán 1 lầu đức thiết đẹp. Đầy đủ tiện nghi sát mặt tiền Trần Hưng Đạo. Hỏi 5748 Trần Hưng Đạo Sg.

Bán rẻ cửa hàng
Xuất ngoại bán gấp tiệm chụp hình và uốn tóc đang đông khách, luôn cả dụng cụ. Hỏi tiệm OSCAR chung cư Nguyễn thiện Thuật Lô J số 004.

MAY
Nhà may ĐA KAO
Chuyên may áo dài Raglan, đồ đầm, các kiểu áo cưới, đồ hội lấy liền.
DẠY CẮT MAY
Cấp tốc 1 tháng biết cắt may, đồ đầm áo dài Raglan. Chi tiết tại 60 Nguyễn Huy Tự Đakao (Ngã tư Cầu Bông) ĐT : 96.292.

Hải Quân
Cá nước đều biết tiếng :
Nhà may KIM LÔNG
167 Đường công Trứng Thị Nghệ có lối cắt may độc đáo nhất ! Có nhiều vải đẹp Hải Quân nhất !

DƯỢC PHẨM MỚI NHẤT TRỊ BỆNH TRĨ của VIỆN BÀO CHẾ NATTERMANN ĐỨC QUỐC
Essaven
Công hiệu nhanh chóng
Cầm máu ngay
TRỊ ĐÚNG CĂN BỆNH
Hãy hỏi ý kiến THUỐC VIÊN ! của Essaven ĐỨC QUỐC
BÁN TẠI CÁC NHÀ THUỐC TÂY

Bán Thật rẻ và gấp 3 máy lạnh: Fedders 130.000 BTV. Weatherite 12.000 BTV. Wellinghouse 1000 BTV tất cả điện 220V hỏi 139 Chi lăng. P.N.

Bố Cáo
VỢ Phạm thị xuân Lan sanh 1952 Quốc Lâm Bình Chu CC/00222 673 cấp tại Tân Bình 30.12.68 Bà nhà ra đi ngày 01.03.72.
Mang theo một con trai 3t tên Bùi tấn Long
Và cấp giấy tờ của chồng và liên hệ với chồng Kể từ ngày Đăng Bá Cảo nay, tôi không chịu trách nhiệm với ý thị, và những ai chứa chấp ý thị sẽ phải chịu trách nhiệm trước Pháp luật.
Chồng : Bùi Mạch Lạc

Tìm việc
— 2 Sinh viên kỹ sư Phú Thọ, nghèo muốn tìm việc dạy kèm Toán Lý Hóa từ 12 AB trở xuống. Xin biên thư về :
Đào Thắng 104 Nguyễn Hoàng Saigon 5
Cựu sinh viên MPC đã dạy học nhiều năm. Nhận dạy toán lý hóa và tân văn các lớp Trung học. Xin thư cho Ân 150 Trương minh Ký Phú Nhuận (chuyển cho Bảo)
Sinh viên nghèo, nhận dạy kèm Toán lý hóa từ 12AB trở xuống.Xin liên lạc Tiến 402145 Thành Thái Saigon 5

Xổ Số Kiến thiết
Mở ngày Thứ Ba 14-3-72
Loại : 3B1, 3B2, 3B3
3 B4, 3B5, 3B6, 3B7
— Trúng 400đ. 47
— Trúng 2.000đ. 566
— Trúng 4.000đ. 595
— Trúng 20.000đ 0835—1684
— Trúng 40.000đ. 91645
71.371 — 91.581 — 50.717
29.855 — 18.843
— Trúng 200.000đ 474.551
180.195 — 804.999—204.392
— Trúng 400.000đ. 539.022
105.132—622.795 — 928.602
— Trúng lô độc đắc 4.000.000đ
528.030
— Trúng an ủi 8.000 đ : các vé số với vé trúng là độc đắc chỉ sai một con số ở bất cứ hàng số nào

Gỏi Cá Bắc
NGON, BỔ, RẺ
55/15 Nguyễn thiện Thuật Saigon (hẻm giáp đường Phan thanh Giản cách đường lớn 34 mét)
ĐT : 92.322
Xin đừng lộn với quán Cóc ngay đầu hẻm
Có bán thêm mấy món Bắc đặc biệt từ 11giờ đến 22giờ

Một kem đánh răng lý tưởng !
Hynos PATE DENTIFRICE
BLANCHIT LES DENTS
Super rafraichissant
Phosphatée
VN EXPRESS
Thơm tho, mịn nhiền, đánh vào mát miệng, trắng răng, hơi thở thanh-khiết, dưỡng nướu, ngừa sâu răng mà tốn kém chẳng bao nhiêu.
Quả thật Hynos PHOSPHATÉ là một kem đánh răng lý-tưởng !

RHUMEX chống cảm cúm
HIỆU CÔN VƯƠN

VIÊN LINH — HOÀNG HAI THỦY — MẠC BÔ

GIÓ THẤP

TRUYỆN DÀI — SỐ 38

3.

Nàng cách biệt rõ rệt. Người ngoài phố sẽ thấy rõ là Phước cặp bồ với nàng, hơn là chồng nàng, từ những thứ mà nàng có trên người. Bởi vì rõ ràng là anh ta không thể mua cho sự được những thứ đó. Vậy thì nàng phải đi làm lấy tiền tự mua sắm cho mình. Hay là nhiều người mua cho nàng.

Phước nghĩ trong khói thuốc. Có đôi lúc anh ta muốn khen đôi giầy của vợ đẹp quá, xong lại không dám lên tiếng. Nếu anh ta khen, Liên sẽ phải nói gì ? nàng sẽ chống chế, sẽ nói dối.

Phước tự nhủ chiều mai anh ta phải trở về đơn vị, vậy thì hỏi ra mà làm gì ? không ích gì cả.

Phước đưa vợ vào một tiệm cơm Tây ở góc đường Lê Lợi. Anh mất hết cả hứng thú. Đường như anh không thấy thích thú bằng những lúc đi chơi với Duyên.

Trong bữa ăn, anh lơ đãng nhìn thể Liên không ngồi trước mặt. Như thế ngày nào hai vợ chồng cũng đắt nhau vào cái quán này, ăn cùng những món ăn này.

Liên trả tiền bữa ăn. Nàng mỉm cười với chồng khi mở bóp lấy tiền :

— *Em đãi anh.*

— *Nên lắm.*

— *Bây giờ tới lượt anh cho em đi xi nê ?*

— *Không. Đi về.*

Lần này hai vợ chồng về đến nhà bằng ngõ sau. Buổi trưa nắng gắt trên đường phố bắt đầu dịu lại ở đầu ngõ con ngõ trẻ trúc um tùm, ban ngày không lúc nào vắng trẻ con tự tập chơi đùa. Chúng reo lên khi Liên đi qua.

— *Cho o em kẹo cao su, chị Liên.*

— *Bữa nay không cả, cưng.*

Liên vừa trả lời vừa xua tay.

— *Bữa nay chị không đi làm hả ?*

Phước mở túi cho đứa nhỏ thể kẹo. Chàng nói với vợ :

— *Kẹa của con Duyên.*

Liên nhìn chồng qua khoé mắt :

— *Hai người ăn yêm đớ. Anh mua cho nó, chớ con đó kẹo lắm, sức mấy mà nó bỏ tiền mua.*

— *Ỡ, anh mua cho nó dêm rồi, còn sót trong túi.*

— *Anh đưa nó đi đâu.*

— *Anh nói rồi. Đi kiếm em chớ đi đâu.*

Liên mở cửa. Hai người vừa thay đồ vừa trò chuyện.

— *Anh đưa nó đi xi nê ? Hay đi phòng trà. Trước Tỵ Cảnh Sát có ai bán kẹo đầu anh.*

Liên nằm xuống giường trước. Ngả vợ trên tấm ra trắng, nằm sẵn sàng như chờ đợi, Phước có cảm tưởng đó không phải lấy vợ mình. Nhưng anh ta cũng đã lấy nàng, vuốt ve mơn trớn, như thể chuyện đó là chuyện phải làm.

Liên ôm cổ chồng :

— *Chiều mai anh đi ?*

Phước gật đầu.

— *Rồi sao anh.*

CÒN NỮA

TIỂU THUYẾT PHÓNG TÁC

TIẾNG COLT

SỐ 149

CHƯƠNG MƯỜI MỘT

Tôi sống ở vùng ba biên giới, Tôi và Phong gặp nhau chỉ là sự tình cờ. Một đêm Phong bị hai tên Miên đến tìm giết. Trong số hai tên Miên ấy tôi biết một tên Miên ở đầy cón một tên bị Phong bắn chết. Nhưng Phong cũng bị thương khá nặng ở vai. Phong phải ẩn trốn cảnh sát và một người bạn của anh đưa anh tới ở nhà tôi. Qua lời Phong, tôi mới nghe nói đến thung lũng này.

Mai Linh tiếp lời :

— *Và nghe nói tới những người họ Mai ?*

— *Vâng. Những người họ Mai và bốn người lính giải ngũ hợp tác với nhau khai thác thung lũng này. Bốn người lính ấy từng là anh em đồng đội, từng sống chết với nhau trong nhiều năm chiến tranh. Bốn người ấy tên là Đức, Cẩm, Quang và Phong, biệt hiệu Phong Colt..*

Phong Colt trú ẩn ở nhà tôi và được tôi tận tình săn sóc vết thương. Trong thời gian ấy chúng tôi không biết làm gì hơn là nói chuyện. Nhờ vậy tôi được biết rõ tất cả mọi chuyện..

Một lần nữa, đôi lông mày vòng cung của Mai Linh nhíu lại :

— *Tôi vẫn chưa thấy câu chuyện của cô liên can gì đến những người họ Mai ở đây. Cô chỉ mới được nghe lời người đó kể, tức là cô chỉ mới được biết một mặt của sự thật..*

Nhưng Huyền vẫn thản nhiên kể tiếp :

— *Tôi là một người đàn bà gặp nhiều thất vọng và tan vỡ trong đời. Chúng tôi gặp Phong, tôi vẫn tưởng tôi là người bị nhiều thất vọng. Xong qua tình cảnh của Phong, tôi thấy ở đời này còn có nhiều người gặp những nỗi thất vọng hơn, nếu không hơn tôi cũng không kém tôi. Như bốn anh em Phong. Họ đều độc thân, họ không cógia đình, không vợ con, không cả thânnhân. Họ từngsống chết bên nhau, sống chết cho nhau và với họ tình bạn cao quí hơn tất cả. Họ cần có cái tình bạn ấy để sống. Nếu mất cái tình bạn ấy, họ không còn gì đáng kể nữa. Và một ngày đẹp trời kia một người đàn bà đã tới tàn phá tan nát tình bạn đó của họ. Người đàn bà ấy chính là cô..*

Đôi gò má cao của Mai Linh ửng hồng. Đôi mắt nâng sáng rực :

— *Nếu cô chỉ tới đây gặp tôi để nói có thế..*

Huyền dơ tay lên ngăn Mai Linh. Huyền thấy Mai Linh có thể đẹp hơn mình, Mai Linh có thể được đàn ông thèm muốn nhiều hơn mình nhưng vẻ mặt trái đời, Mai Linh không có thể bằng được nàng. Đau khổ và không may làm cho nàng hơn hẳn người thiếu phụ giàu sang này :

CÒN NỮA

QUANG MINH HỘI

Bối cảnh trong truyện này dựa trên sự thật nhưng mọi chi tiết về nhân vật và sự việc hoàn toàn do tưởng tượng và không liên quan tới bất kỳ cá nhân hoặc sự việc có thật nào hết

PHẦN THỨ BA

Chiến dịch tuổi trẻ

13

145

Nhưng không hấu víu lấy KA thì Liêu còn có ai nữa đâu. Liêu phải cố gắng lắm mới tìm được số điện thoại của Kỳ Anh. Nhưng Kỳ Anh đi vắng, Tiếng chuông gọi của cô Kỳ Anh đến với Liêu như một hành phúc không ngờ. Liêu chỉ còn biết ôm chầm lấy Kỳ Anh, chẳng hiểt nói năng chi.

Thấy Liêu cứ ôm cứng lấy mình, gục đầu vào vai, chẳng nói chẳng rằng, Kỳ Anh vừa ngạc nhiên vừa lo sợ. Nếu cô gái cứ nhất định buộc chặt lại với mình như vòng tay dây neo này thì nguy hiểm lắm. Nhưng Kỳ Anh cũng không thể đẩy không cầm thấy một niềm ấm ám tràn ngập. Không lẽ hai người cứ đứng đó mà ôm lấy nhau, không nói, Kỳ Anh vòng tay xuống bồng bẫn Liêu lên đi tới đặt Liêu nằm ngã trên ghế dài. Kỳ Anh ngồi ghế bên, nâng cằm Liêu lên, ngó tận mắt và hỏi :

«Có chuyện gì Liêu nói cho tôi nghe ?

Tia mắt tuy dịu dàng nhưng rất sắt của Kỳ Anh khiến cho Liêu phải suy nghĩ. Có gái cứ tiếp tục ngó trong mắt bạn bằng khoé nhìn mịn như nhung, cô chớ cho tia mắt bớt sắc mới nũng nịu đáp :

— Anh ạ, sao bữa nay đột nhiên Liêu thấy cafard quá đi ! Liêu bỗng dưng cảm thấy trơ trọi có một mình. À, Liêu chưa kể chuyện của Liêu cho anh nghe nhỉ ? Nghe Liêu kể hết anh sẽ hiểu tại sao Liêu có những lúc cafard như hôm nay. Mọi lần, Liêu khoá cửa lại một mình uống rượu thật say rồi đi ngủ, sáng, mai tỉnh dậy hết cafard.

Kỳ Anh đáp :

— Liệu kể cho tôi nghe đi. Có một hầu tâm sự mà trút được hết buồn khổ sẽ nhẹ đi nhiều lắm .. Nhưng tôi chắc cafard của Liêu cũng nhẹ thôi, vì tôi xem tướng thì thấy Liêu cũng không buồn khổ lắm đâu.»

Nghe thấy Kỳ Anh nói như vậy Liêu nhổm dậy nép đầu bên sau vai bạn rồi kéo bạn ngả người trên ngực mình và nói :

«Anh xem tướng không giỏi lắm đâu. Để Liêu kể cho anh nghe chuyện đời của Liêu, thế nào anh cũng sẽ phải đi kiếm ông thày khác và học lại môn tướng số.»

Cứ ôm lấy Kỳ Anh ngả lưng trên ngực mình, Liêu thủ thỉ nói bên tai bạn, kể hết những biến cố đã xảy ra trong đời từ ngày hai chạ mẹ ly thân, tiếp tới những cố gắng của hai mẹ con cho tới khi Liêu thì đậu, vừa đi làm vừa đi học rồi Liêu ra ở đây một mình để mẹ có thể tự tạo một đời sống riêng. Lẽ tất nhiên Liêu đã quên không đã động tới những công việc có liên quan tới Bill.

CÒN NỮA

Truyện dài của CHU TỬ

đớ buồn

Số 102

15.

Năm giờ mười lăm phút. Con năm phút nữa là các trực thăng cất cánh. Thạch bước vào phòng ban tham mưu, lớ đăng hỏi người phụ trách truyền tin :

— Vẫn rỏ liên lạc với anh em cố thủ ở Đồng Mít đấy chứ ?

— Vẫn có liên lạc.

— Đoàn trực thăng vận đã tới chưa ?

— Đã bắt đầu nổ máy. Tám chiếc hầu yểm hộ, và sáu chiếc thả quân ra xuống đầu địch.

— Cám ơn...

Thạch chạy ra sân, chui lên chiếc trực thăng chỉ huy của mình. Các bạn đồng đội của Thạch gương mặt hơi nghiêm ngị, nở một nụ cười đón Thạch :

— Còn thiếu ai không ?

— Không thiếu ai cả...

— Thế thì «vua»

Trực thăng vừa cất cánh, Thạch quay lại phía hạ sĩ Thức, chuyên viên truyền tin :

Thức chậm rãi :

— Không có biến gì đặc biệt. Đây là những câu cuối cùng, tôi vừa mới nhận được : «phào giấy rừng xanh, gay go tư tưởng, trái ổi, trái ổi gấp...»

Thạch cau mày :

— Nghĩa là...

— Nghĩa là giặc đông như lá rừng xanh, phải cấp tốc cho trái ổi trực thăng tới giải vây, chứ còn gì !

Thạch, vứt điếu thuốc lá còn lại, gương mặt tự nhiên hết mơ màng. Thạch ra lệnh, tiếng nói ngắn, rắn rỏi.

— Anh trả lời các anh em là trong 10 phút «trái ổi» sẽ tới, các anh cấp tốc chuẩn bị trong đánh ra, ngoài đánh vào. Anh nhớ báo tin là chúng tôi từ phi cơ trực thăng nhảy xuống sân banh trước cửa đồn. Hỏi lô cốt các anh có thủ thuộc về phía Nam hay Bắc.

— Khôi phải hỏi, các anh em đã cho biết là ở phía Nam. Nhưng các anh em dặn bọn mình nhảy xuống thì phải để phòng địch từ thiết giáp bắn ra, vì địch đã chiếm được của ta ba xe thiết giáp.

— Biết rồi. Anh cho liên lạc với các trực thăng trong đoàn báo cho Trung úy Năng, chỉ huy trung đội trực thăng F.05 là trung đội của Năng sẽ nhảy đầu tiên, tập trung hỏa lực vào lô cốt phía Bắc. Đợt thứ hai nhảy xuống là đợt của hai trực thăng F.01 do trung úy Sĩ và thiếu úy Dân chỉ huy, anh nghe rõ chưa ?

— Nghe rõ...

— Anh hỏi anh em ở gần đồn xem có gì mới là không..

Thức lặng lẽ áp ống truyền tin vào tai.

— Các anh trả lời rốt ruột cho «trái ổi» vì đạn được của anh em gần hết.

CÒN NỮA

TIẾNG SỐNG

CHU VỊ THỦY phụ trách

BÈ PHÊ

Cô bé thì sẽ lang thang đi đâu mà vui chân phế thăm khu vườn của chị đó.

Nhớ chị mà Bé Phê hồi thơ vẫn thì hồi ơi, tội quá, chị đốt lắm Bé ơi. Chả là em sang chơi mà chị thoái thác, «em giận hờn, chị đành phải mang chút hiểu biết em, xét lại từ những ngày của đi lọc ra tiếp chuyện với em đây. Hứa với em hàm nào có dịp gặp Ông Tạ Kêu, chị sẽ hỏi kỹ hơn, hầu là ông đó phải rành lắm Bé Phê ơi!.

— Thế thì mà Bé Phê thường hay làm và những bài thơ có những câu dài ngắn không nhất định đó gọi là thơ tự do, em ơi.

vì là thơ tự do nên nhiều khi không có một niêm luật gì nhất định cả. Nhưng không phải vì thế mà ta không để ý tới âm điệu của bài thơ, vì một bài thơhay ngoài ý nghĩa hàm súc không hoạt cho phải có âm điệu uyển chuyển, nhịp nhàng nữa. Như thế để không trở thành ngang được, em hiểu chớ Bé Phê. Sở dĩ chị Trần Khanh bảo thơ em ngang vì thơ em có ý nghĩa nhưng lại không có âm điệu. Bé Phê ơi. Như thế này nhé, em hãy đọc với chị những vần thơ của Nguyễn La

Mai tôi ra đi chắc trời mưa
Tôi chắc trời mưa mau
Mưa thì mưa chắc tôi không bước vội
Nhưng chậm thế nào thì cũng phải ra nhau

Một bài thơ giống như một bức họa, một tiếng đàn vậy đó em, nghĩa là người ta nhìn được cái đẹp của nó bằng giác quan. Như vậy em đừng với trách chị Trần Khanh và giận chị ấy nhé. Em có nhớ bài Tiếng Thu của Lưu trọng Lư, không thật giản dị mà cũng thật hay, thành thôi như tiếng đàn vậy. Em có nhớ không nào :

Em không nghe mùa thu
Dưới trăng mờ thổn thức
Em không nghe rạo rực
Hình ảnh kẻ Chinh phu
Trong lòng người cô phụ
Em không nghe rừng thu
Lá thu kêu xào xạc.
Con nai vàng ngơ ngác
Đạp trên lá vàng khô

Như thế là âm điệu đó, còn ý nghĩa ! bài thơ hay là phải phong phú, nông sâu nữa. Chị nhớ ! đoạn trong bài thơ của Xuân Diệu. Có những câu ý nghĩa đâm thâm như thế này..

Không cô gì buồn bằng những buổi chiều êm
Mà ánh nắng mới dần cùng bóng tối
Cái lưới thưa kéo mình qua cổ rối
Đêm bằng khuâng đôi mắng lão trong cành.
Mây theo chim về đầy nửa xa xanh
Từng đoàn lớp nhạt những lặng lẽ
Không gian xám tưởng sắp tan thành lệ
Thôi hết rồi ! còn chi nữa đâu em !

Thật là hay phải không em ? Thế thơ đó cũng là thể thơ mà em hay làm đó. Hãy cố gắng lên Bé Phê ơi, tự ái tốt lắm, nhưng phải biết đặt đúng chỗ em ơ. Làm thơ hay là do năng khiếu nhưng cũng cần phải trau dồi, luyện tập nữa.

Chị thì chịu, không tao giờ biết làm thơ cả, thành thử chị cũng đã mở Bé Phê lắm đó. Có hôm là một đứa em gái năng viết thơ cho chị thì phải nhớ đó nghe. Chị không biết sao cái đứa sinh của Bé Phê đó, có mấy cô em gái thông minh và ngoan như vậy mà lại nhờ chính em đã khuyên Thương viết được, lòng sẽ nhẹ, buồn sẽ vơi, và sẽ sẽ rạo...»

Viết thư cho chị đi em !

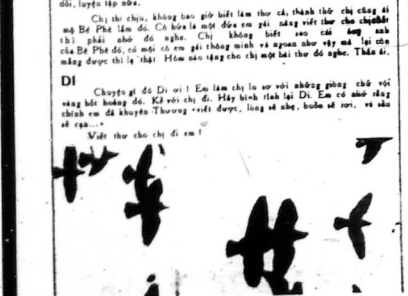

DI

Chuyện gì đó Di ơi ! Em làm chị lo sợ với những giòng chữ vội vàng bắc buồng đó. Kể với chị đi. Hãy bình tĩnh lại Di. Em có nhớ rằng chính em đã khuyên Thương viết được, lòng sẽ nhẹ, buồn sẽ vơi, và sẽ sẽ rạo...»

Viết thư cho chị đi em !

Chị nói với em — Thơ Thơ Thơ

Các em thân mến.

Khu chị ở có một người đàn bà loạn trí, bà ta đi đến nhà ai cũng làm nhàm xin quần áo rách mặc dầy người. Mặc không hết thì bà ấn chăng ấn chất lấy bên trong. Trông thật «không giống ai» hết. Mấy em nhỏ gần nhà chị vẫn thường chạy theo bà để chọc ghẹo, có em còn tính nghịch nem đá vào bà ta nữa, nhưn những cảnh đó chỉ thấy giận ghê gớm. Người điên thì cũng là con người, chúng ta phải trọng họ vì chính chúng ta cũng là con người. Hơn thế nữa, chúng ta phải giúp đỡ những con người bạc phước thiếu may mắn ấy nữa với phải. Ở các quốc gia tân tiến trên thế giới, những người bệnh tật, nghèo khó đều được chăm sóc, nuôi nấng cẩn thận nên không có những cảnh thương tâm đó. Tại nước ta, phương tiện còn thiếu kém, chúng ta chưa tổ chức được những cơ quan xã hội hoàn mỹ như vậy, chúng ta phải lấy làm đau lòng và phận nào thấy mình còn thiếu sót. Đứng đưa nghịch một cách vô ý thức như vậy, giúp đỡ và an ủi họ là bổn phận của chúng ta, những con người có điểm phúc phải không các em của chị ?

TK

EM HÃY ĐẾN

Em hãy đến cho mặt trời hé mở
Nắng mai hồng ,soi đủ lối em đi
Hãy then thùng như loài hoa mắc cỡ
Mà ửng hồng như trái chín trên cây.

oOo

Em hãy đến cho dòng tan giá lạnh
Mặt xanh nâu như ánh lửa nồng nàn
Môi hồng như nét son tươi thắm
Nửa linh hồn em hãy nhận xuân sang

oOo

Em hãy đến trên tay cùng sách vở
Áo thơm hiền như trang giấy trinh nguyên
Em hãy đến cùng hoa xuân bỡ ngỡ
Bởi tuổi đời qua quá rất vội đó em.

NGUYỄN VĂN NGỌC SINH
(Những bài thơ hay)

Con gì to nhất ?

Nói đến các giống vật to lớn, các em nghĩ ngay đến những con voi hổ, cọp, bò v.v... Sự thực các con vật này còn nhỏ hơn một vài loại côn trùng khác. Các em có biết con gì to nhất trong các loài vật không nào ?

«Nhân đây, nhà ngư tam xã, từ tượng» đã là bảng phân loại của những con vật to lớn nhất. Đấu mà các em không ngờ là chim lại là con vật to lớn đầu đầu.

Vào thời kỳ địa chất thứ 3, tại một vài nơi như mà đảo, Tân Tây Lan, Nam Bảng Dương... Có những loại đại bàng không lồ mỗi khi chúng đập cánh bay lên chạy cả một trời, trứng của chúng to bằng ngọn đồi nhỏ. Giống chim này hiện nay vẫn còn hãy hãu là không con nữa.

Loài cá voi hàng thứ nhì, có những cá voi dài trên 30 thước, các em thử xem các bộ phận của một chú cá voi dài 27 thước nặng 136 tấn : mỗi 30 tấn bắp thịt, 61 tấn xương, 18,5 tấn lưỡi, 5 tấn máu, 5 tấn ruột, 1,4 tấn phổi, 1 tấn gan, 1 tấn mỡ bên trong, 4 tấn tim, 430 kg, hao tử, 470 kg, ba la con trên, đây là một loại rắn không lồ chuyên ăn thịt các thú vật khác bằng cách dùng thân quấn con mồi cho nát như tương trước khi ăn. Giống này có con lớn nhất chiếm hẳn một khoảng rừng lớn.

Loài voi đông hàng thứ tư trong tổ đại. Tại những khu rừng của Phi châu, có những con voi cao trên dưới 10 thước cân nặng vài chục tấn.

HÀI ÂU sưu tầm

Mỗi ngày trung bình chủ cá này tiêu thụ từ 4.000 tới 5.000 lít thực phẩm, người lặn được trong bao từ một con cá voi 2 tấn đã bị đang được tiêu hóa, không khác chưa các em. Con người có bị chúng ăn thịt cũng chưa đủ đính răng. Con vật đứng hàng thứ

Đứng cạnh những con vật trên loại người chỉ là những con thấm nhét thôi, phải không các em ? Thế nhưng, tại sao loài người lại làm bá chủ vạn vật, chế ngự được cả những con vật to lớn đó hơn mình nhiều lần ? Ấy chính là nhờ con người có bộ óc biết suy tưởng lại có ngôn ngữ để diễn đạt những suy tưởng đó để mỗi ngày mỗi tiến bộ thiếu suy tưởng và tiến bộ con người không khác gì những cầm thú kia.

CON GÀ MÁI ÔN ÁO

Kỳ 22 — THỤC VIÊN

Chị Hiền bắt con gà mái xám nhốt trong một chiếc thùng trước khi thu dọn mảnh thây tinh vớ. Chị ngồi yên lặng.

Lúc đi ra nhà sau lấy nước uống, Chị nghe mẹ đặn chị Hiền.

— *Chiều nay Hiền làm thịt nó. Để nó còn làm hư hại nữa.*

Tội quá. Chị kêu khẽ. Con gà cựa quậy trong lồng thùng.

— *Nếu tao không phải bạn rất của mày thì tao cũng không phải là người hăng hái muốn ăn thịt mày.*

Chu buồn rầu nhìn con gà mái xám lần cuối cùng. Trên lối đi xuống bờ sông đẹp và vắng Chị chấp 2 tay sau lưng đi lững thững, đầu cúi xuống đất như một ông già nhân hạ.

— *Mới tinh bạn rắc rối này đã đến lúc kết thúc rồi đây.*

Trên ngọn cây dừa trong ven sông, đàn dơi đang tranh nhau ăn quả non. Chị lấy một viên sỏi toan ném nhưng lại ném xuống sông. Những lượn sóng nhỏ lan vòng rồi biến mất. Một quả dơi rơi xuống chỗ Chị ngồi. Chị nhặt quả lên, cắn vào chỉ thấy đắng thông cay nhau.

Tự mày là một bạn phá đám.

Những ý nghĩ của Chị lại hướng về con gà mái xám nhưng thanh thản hơn. Chị nằm luôn quả dừa xuống sông.

— *Có lẽ nhưng con đời đang phá đám trên kia lại là những dừa không kiêu ngạo và ở tính như con gà.*

Chị nằm xuống đâm cỏ, mơ màng nhìn mây xanh dịu hiền. Muốn thấy cả dòng sông. Chị tựa đầu vào gốc dừa. Nước sông trôi êm đềm đó Chị ngủ.

HẾT

1

chính trị tại Đông Dương.

Văn thư tổ Pravda, cơ quan ngôn luận chính thức của Nga thì thế tướng Kosiguine sẽ cùng bộ với thế giới về lập trường hòa bình mới của chính phủ Sô Viết.

Mỹ sẽ buôn bán lớn với Nga hơn là TC

Vẫn để giao thương giữa Nga và Mỹ I giới chức Bộ thương mại HK cho biết Bộ này tin rằng một thỏa ước quan trọng về thương mại có thể đạt tới với Nga sẽ hơn là với Cộng Hòa Nhân Dân Trung Quốc.

2

cho các nước nhược tiểu để họ tự giải quyết với nhau trong tinh thương hượng đó.

Sau cùng nguồn tin tiết lộ bản tuyên cáo đọc trước các đại biểu tham dự Đại hội tôn giáo thế giới tại Genève

đã đặc biệt kêu gọi tổ chức LHQ chỉ định 1 số nước trung lập, lập 1 ủy ban kiểm soát cuộc ngưng chiến và đồng thời tổ chức này cũng làm giám sát luôn 1 cuộc bầu cử tự do trong đó tất cả mọi khuynh hướng chính trị đều có thể tham gia.

Mặc khác, theo một nguồn tin thâm quyền, TT Thiệu Hòa với Trưởng Việt Hòa Đạo sẽ không lên đường vào ngày 18/3 tới đây để tới Genève tham dự Đại hội tôn giáo thế giới, mà TT Thiệu Minh đệ nhất phó viện Trưởng sẽ lên đường cùng ngày với TT Huyền Quang nguồn tin cho biết TT Thiệu Minh đã với một tư cách «Đặc biệt không nói rõ với ai mang gì

3

lực ngoại giao của Pháp tại vùng, Đông Nam Á.

1 sáng kiến mới của Pháp

Chủ tịch ủy ban ngoại giao Hạ Viện Pháp vừa tiết lộ với báo chí Bألê rằng ngoại trưởng Schumann và ngoại trưởng văn hóa André Malraux đã đề nghị với ngoại trưởng Mỹ Rogers một sáng kiến mới là để cho một quốc gia đệ tam trung lập triệu tập ngay tại Saigon một hội nghị chính trị giữa các phe phái đang lâm chiến tại VN.

4

cho các tổng bộ trưởng là hãy tiếp tục công việc cho tới khi ông đưa ra thành phần nhân chính phủ. Người ta không thấy dấu hiệu gì là công việc của chính phủ bị gián đoạn, kể cả việc kiểm duyệt bài vở bản chí ngoại quốc.

Hôm thứ tư lại có những cuộc biểu tình mới của sinh viên chống Sinh Matak giữa những tin đồn rằng ông Lon Nol đã quyết định để cử ông làm Phó Tổng Thống.

JEEP WILLYS mất trộm

bị kẻ gian mạnh đánh cắp lúc 4 giờ sáng ngày 14.3.1972. Đặc điểm : Màu xanh ô liu. Dán thông hiệu trong đã gạch. Cabot trên. Biển số gần. Số xe EQ 0483, ai thấy xin liên lạc với ông MẪN số 528/10 Phan thanh Giản Saigon. Quận 3, hoặc BỞ 99.328.

Xin hậu tạ 200.000đ

5

tiện, một cần binh bị thương bị bắt sống. Lực lượng Dù còn tịch thu 2 súng phóng không 12 ly 6, 1 súng cối 82 ly và 2 AK. 47. Thiệt hại về phía chiến sĩ Dù được phi nhận là nhẹ.

Tướng 2 sao Phạm ngọc Mậu đã thay Hoàng minh Thảo Tư lệnh Cộng quânđược tiếp chủ huy trận đánh ở vùng rừng núi Tam biên là tướng 2 sao BV Phạm ngọc Mậu. Trên 1 tỷ thì bộ lại chiến trường mang tên Chuẩn uy Khổng Minh Hiến, thuộc trung đoàn phòng không trung đoàn 64BV, binh sĩ Dù tịch thu được 1 giấy chứng nhận. Giấy chứng nhận này do Thiếu tướng Phạm ngọc Mậu, Tư lệnh sư đoàn Thủy Bộ BV ký tên ngày 20.10-71. Mặt khác tổ binh tại chiến trường cũng khai, từ tháng 9-1971, sau khi thất bại nặng nề tại căn cứ hỏa lực 5 và 6 cũng như không tìm ra được biện pháp bẻ gãy chiến dịch «mùa cơ giới» do BTL/PQ. II đưa ra, Tướng 2 sao BV Hoàng minh Thảo người Tư lệnh Mặt Trận B3 K, Tư lệnh SĐ Thép BV bị Hanoi cất chức Tư lệnh và triệu hồi về Bắc.

ngày kam qua, đại tá Lê đức Đạt, tư lệnh SĐ 22 BB đã đại diện tướng tự lệnh vùng cao nguyênrao số tiền 100 000 cho các chiến sĩ dù vì tự lệnh Ngô Du đã bắn vào trungcho đơn vị nào bắt sống được 1ủ binh đầu tiên của SĐ thép BV.

BĐQ chiếm căn cứ 354 BV

Các lực lượng Đặc Nhiệm BĐQ và Thiết Kỵ thứ Tư đã chiếm lại căn cứ 354 nơi đặt bản doanh bộ tư lệnh Quân khu C30 Cộng quân trong thị trấn Kompong Trạch tỉnh Soài Riêng, cách tỉnh Tây Ninh 40km.

Sau những cuộc thử lửa diễn ra liên tiếp trong nhiều tiếng đồng hồ, 60 quân BV đã bị loại khỏi trận chiến trước khi vị lực lượng này bắt ngờ cho nổ súng trong 1 cuộcvây hãm bí mật. Cộng quân đã không ngờ có cuộc tiến binh vào kề nên chỉ kịp chống trả yếu ớt và bỏ chạy khỏi bộ tư lệnh.

Bộ tư lệnh quân khu C30 hiện do Đại Tá BV Bảy Ninh làm tư lệnh đặt cạnh sông Kompong Spetal làm thường chỉ huy các cuộc hành quân xâm nhập tỉnh Hậu

6

quân Mỹ trong số này có 2 tiểu đoàn các chiến Mỹ, 2 toán không quân đã bắt đầu rút khỏi VNCH. Trước đó vài tuần qua phi ở tỉnh, đơn vị cộng quân, binh quân vận truyền tin quân nhu và y tế việc rút quân Mỹ trong các tuần lễ, sắp tới phải gia tăng nhịp độ mau tới 7500 người mỗi tuần 45000 người sẽ phải rời Việt Nam vào ngày 1.5 để tới ngày đó chỉ còn tối đa là 69000 quân Mỹ ở VN CH Theo hạn định của chính Tổng Thống Nixon.

7

tiêu bảo chí mặc cho dư luận vàlịch sử trao quyền phê phán.

Thái độ trầm mặc, yên lặng của Báo Đại những người gần Báo Đại, hiểu tâm Nhân Báo Đại, cho giới nguyên vọng cầm tính tiếu nhân đối với ông vua cuối cùng nhà Nguyễn.

Chẳng tôi có nhiều dịp trình bày nếu I ngày đợp trời nào độ đưa Báo Đại trở lại quê hương. Bởi chỉ ông đứng ở cương vị người Công Dân yêu nước bộ hồ bào đồng bào NamBắc ngăng tay chém giết, nên bỏ bạn thù, đoàn kết chặt chẽ, tạo thành một quốc gia hùng mạnh và phú cường.

Báo Đại tổng nói : thà làm dân mất nước độ, hơn chán hơn làm vua một nước nô lệ. Lời tuyên bố cao

8

một thông cáo chung được công bố sau chuyến Hoa đàm của TT Nixon.

Ngoại trưởng Ấn Độ Swaran Singh, đã mô tả thái độ của TC là thật sự đang tiếc và việc đăng ý ngăm của HK là không may.

9

hoàng gia Lào đã cam thiệp và bị được 7 cộng quân BV ở trên chiến tuyến tại các đồn đồi. Một phi cơ L.1 này đã bị bắn viên phi công nhảy dù kịp và được một trực thăng Mỹ cứu thoát.

Tuy nhiên theo tin của UPI từ Vạn Tượng đánh đi thì các nguồn tin quân sự Lao tối hôm thứ tư 15-3 đã cho hay đang tính binh tại Long Cheng hiện vẫn rất trầm trọng và khoảng 3000 quân BV trong vùng có thể tràn ngập cần cứ Long Cheng nếu địch có đủ đà đạn được và muốn

10

lớn của các quốc gia có chiến tranh và khi chiến tranh đã chấm dứt trên khắp thế giới.

Bảo động cũng các bạn sống với

11

tự một cuộc hành quân của ta cách Saigon 15cs về phía Đông.

Cuộc hành quân Đông Khởi hiện đang diễn ra trong khu vực mà cách đây 10 ngày 3 xe lan chở đạn đã bị đụng thủy lôi nổ tại nơi xách Dg dộ 1.6cs về phía Đông Bắc Sg.

12

— Quy chế sản khổ.

— Vấn đề tịch thu tài sản Ấn Kiều do DB Vũ Công đề nạp.

— Qui chế Cảnh bộ Quốc gia I số DB đề nạp.

— Phê chuẩn thỏa ước vay tiền Ngân hàng Phát triển Á Châu và dự án làm đập nước Bình Định

— Dự án lập sở nghiệp Quốc doanh cho Tổng cuộc Bưu chính,

Trong thông cáo này, cả 2 quốc gia TC và HK đã kêu gọi triệt thoái quân đội Ấn, Hồi khối lân ranh ngừng bắn tại Kashmir và hộp đã chiến ngừng trước cuộc chiến tháng 12.

Kể từ khăng chấp nhận ngưi tới nay, quân BV đã chiếm hạt Long Chang 3 lần Có lần đại quân BV đã tràn ngập cả vùng mà không chống chiến được cản cứ Longcheng. Lý do giải thích vì nơi đây quá xa cản cứ tiếp liệu của BV Nhưng nayquân BV đã lập được đường lộ chạy tới sát khu cứ cản cứ Long chengsa như vậy họ có thể tiếp tế đạn cho các cứ đại bác hàng ngày vẫn nã đạn vào các vị trí của quân chính phủ Lao.

Quân du kích đã xâm nhập vùng nổi trên và sự tập trung của chúng có vẻ đã quan trọng để cho không quân can thiệp và các cuộc dội bom như mỗ đã không được nghệ thấy ở Sg từ hồi Tet Mậu Thân đến tới nay.

Quân du kích đã xâm nhập vùng nổi trên và sự tập trung của chúng có vẻ đã quan trọng để cho không quân can thiệp và các cuộc dội bom như mỗ đã không được nghệ thấy ở Sg từ hồi Tet Mậu Thân đến tới nay.

LỘC ĐỈNH KÝ

TIẾP THEO TRANG 6)

Vì tiếu Báo giết mình kinh hãi. Tuy gắ'mặt đầy nhưng bị lật thy một cách đột ngột cũng không khỏi thẹn đỏ mặt lên.

Gã cui xuống đặp đầu tàn ...

— Nó tái tội thật đáng chết ! Đức Hoàng thương quá là thiên nhân chẳng việc gì cho mất đuợc.

Nhà vua cười phán :

— Đông đậy đi! Đừng đậy đi! Ngày trước Nhiếp chính vương cũng cùng gia được hai tấm. Một tấm đáng cho phụ hoàng, một tấm bạn cho Ngọc Bái vì hắn xung phong hầm trận. lập nhiều công lớn. Tấm áo của phụ hoàng, ngài lại ban cho ta. Hôm vào nhà Ngọc Bái lục soát, trong bà thanh đơn. không thấy tấm áo ấy.

— Vi tiểu Bảo chỉ cho nước cười hề hề đề chữa thẹn.

Vua Khang Hy cười nói :

— Bởa nay người định cới ra cho ta mặc, đủ rồ được I lăng trung ái đối với ta.

Nhà Vua nói rồi vén áo long bào lên để lộ tấm áo lót màu đen mặc ở bên trong. Tấm áo hộ thân nay cũng giống hệt tấm áo của Vi tiểu Bảo.

Nhà Vua mỉm cười nói tiếp :

— Tấm áo người mặc đó tức nay được kẻ nhu là của ta bạn cho.

Đồng thời ta khoan miễn luôn cả tội ăn cắp.

Vi tiểu Bảo lại quì xuống tạ ơn.

Sau long toát mồ hôi lạnh ngắt, gã nghĩ thầm :

— Ta cũng ăn cắp áo mấy phe Tử thập nhị chương kinh. Câu trời cho Hoàng thượng không biết tới.

Vua Khang Hy lại rán dạy :

— Tiểu Quế Tử ! Tắc đạ trung thành của người ta đã biết rồi, nhưng lâm việc phải theo phép tắc mới được. Nay người mặc tấm bắt ý mà ngày sau nếu gặp trường hợp có người đến khám nhà, để kẻ khác đầu đi nói chiến lấy là bằ điệu đó

Vi tiểu Bảo nói :

— Dạ dạ! Nô tài không dám.

Trán gã toát mồ hôi nhỏ giọt, gã lại dập đầu mấy cái rồi mới đứngliên

Vua Khang Hy lại nói :

— Công việc ở Dương Châu, sau sẽ trình bày.

Nhà vua ngáp dài. Suốt đêm không ngủ, xem chừng có ý mệt mỏi.

Vi tiểu Bảo liền tâu :

— Dạ ! Nhờ hồng phúc của Thái hậu và Hoàng thượng, nô tài đã bắt được mụ điểm gả phạm tội đại ác và đưa về cung đề Hoàng thượng phát lực.

Nhà Vua cả mừng phán bảo :

— Mau đưa vào đây! Mau đưa vào đây !

Vi tiểu Bảo ra ngoài kêu bốn tên thị vệ đem Mao Đông Châu vào trong điện, để mụ quì xuống trước mặt nhà Vua.

Vua Khang Hy tiếu lại quát :

— Ngẩng đầu lên !

Mao Đông Châu ngẩn ngờ một chút rồi ngẩng đầu nhìn nhà Vua mỉm cười.

Vua Khang Hy thấy mụ xác mặt lợt lạt, đột nhiên nổi lòng lân tuất Ngài tự nhủ :

— Mụ này gia bại mẫu thân ta, lại làm cho phụ hoàng thương tâm, yếm thế, bỏ nhà đi tu, khiến ta thành người không cha không mẹ.

Mụ còn giam cầm Thái hậu mấy năm, hành hạ cực khổ. Những kẻđại ác trên đều cùng chết đến như mụ là cùng !

Nhưng rồi ngài lại nghĩ tiếp :

— Cố điều... ta mất mẹ từ thuở nhỏ, được mụ nuôi dưỡng cho đến khi khôn lớn. Trong những năm nay mụ đối với ta một đạ ân tù, chẳng khác gì mẹ ruột thương con. Ở chốn thâm cung, e rằng người đối xử với ta hết lòng chỉ có một mụ này. Ngoài ra còn tên Tiểu Quế Tử giảo hoạt cũng lâm cho ta vui đạ và gã cũng hết dạ trung thành.

Trong thâm tâm, ngài còn ngẫm ngẩm nhận ra :

— Nếu mụ không gia hại Đông Ngọc Phi và con Đông Phi là Vinh Thân Vương, Phụ hoàng ta cực kỳ vừng ái Đông Ngọc Phi, nhất định sẽ truyền ngôi báu cho Vinh Thân Vương. Chẳng những ta không được làm Hoàng đế mà cho mất mạng cũng chưa biết chừng. Những vụ này sự thực có thể nói mụ là người đầy công ơn với ta.

Mấy năm trước vua Khang Hy còn nhỏ tuổi, chỉ nghĩ đến việc cứu hộ lớn nhất trên thế gian không gì bằng làm cho mình mất cha mất mẹ, Nhưng mấy năm nay ngài thích nghi thêm hành chấp chính, lại hiểu rõ nếu bị người đoạt mất ngôi báu là vạn sự giai hưu.

Trong nội tâm nhà vua lúc này cảm thấy quyền vị của Hoàng đế so với lòng tử ân của vong thân còn quan trọng hơn. Dĩ nhiên ý niệm này chỉ đề ở trong đầu óc, chứ không thể nói ra ngoài miệng. Chẳng những thế, ý niệm này mới nảy ra ở trong lòng cũng là tội nghiệp thâm trọng lắm rồi

Mao Đông Châu thấy nét mặt nhà Vua biến ảo bất thường, mụ thở dài thống thiết nói :

— Dạ Ngọc Tam Quế tạo phản, Hoàng thượng cũng bắt rất phải lo âu nông nỗi thế quả cần bảo trọng thân thể cho được khoẻ mạnh. Hoàng thượng cũng đừng nghĩ nhiều lắm hao tốn tinh toàn. Mỗi buổi sáng sớm Hoàng thượng vận Jông phục linh yến sào thang thì nên tiếp tục đông lưu, chớ có sao lãng.

(Còn ưa)

Tin thất tung

LÊ THỊ ĐỊCH sanh ngày 05.4.1949 mang căn cước số 315576 Đức Hoài Mộ Đức, hiện ngụ tại Tư Chánh Tư Nghĩa Quảng Ngãi.

Vợ TRẦN TIẾN Đại đội 406 CSDC/Quảng Ngãi, đã tự tiện bỏ nhà ra đi ngày 10-1-1972.

Nếu ai chứa chấp y thị phải chịu hoàn toàn trách nhiệm trước pháp luật.

Nhắn tin (ĐỢT NHẤT)

Nhắn ông NGUYỄN VƯƠNG THÂN, Ký giả HOÀI TÂM.

Từ trước Tết đến nay, tôi đã gởi nhiều thư, điện tín đến Qui Nhơn — Nha Trang — Pleiku vẫn không được ông trả lời. Đặc sản Xuân Quang Trung (giấy phép số 453/BTT/PHNT ngày 11.2.1972) thực hiện được là do sự góp của gốp công của nhiều người kể cả những vị có thẩm quyền tại đó nữa.

Nếu trong thời gian ngắn nữa tôi không nhận được tiền bạc tin tức của ông, tôi buộc lòng phải hành động tích cực và cũng hơn để những người cộng tác với tôi vì Giai Phẩm Quang Trung hiểu vấn đề rõ ràng hơn.

Nhân tiện xin ông cũng lúc khoản lại tôi tại máy chữ sách tay do chính ông mang đi mà không báo tôi biết trước.

BÙI XUÂN HIỀN
642/17 đường Phan đình Phùng — Saigon

CHÚC MỪNG

Thành thật chúc mừng :

Đại tá HỒ HỒNG NAM

Tham Mưu Phó CTCT kiêm Trưởng Khối CTCT Bộ Tư Lệnh Quân Đoàn II và Quân Khu 2

được Bộ Quốc Phòng, Bộ Tổng Tham Mưu QLVNCH chấp thuận sinh thăng Đại Tá.

Xin cùng chia mừng với Đại Tá Hồ Hồng Nam và Bộ Tư Lệnh Quân Đoàn II Quân Khu 2:

Ký giả Cao Sơn
Ký giả Nguyễn hoàng Đoan
Đại úy Lê văn Phộc
Thiếu úy Trần trọng Thuyên
Ký giả Kim Tuấn
Tô Duy Thịnh

Nhắn tin

— Anh LIỆU (QNNT): Xin cử đại diện hoặc thu xếp về Saigon để nhận tiền cứu trợ.

— Anh TRUNG (Đàlạt): Về Saigon gấp. Làm gì mà lâu quá vậy ? (ÚT).

CẢM TẠ

Chúng tôi chân thành cảm tạ thân bằng, quyến thuộc cùng quí vị xa gần đã đến chia buồn, phúng điếu và tiễn đưa linh cữu Chồng, Cha và Ông chúng tôi là :

Giuse PHẠM LÝ

Hưởng thọ 58 tuổi

đến nơi an nghỉ cuối cùng ngày 10-3-1972 tại nghĩa trang Đức Mẹ Hằng Cứu Giúp.

Trong lúc tang gia bối rối, có điều chi sơ suất, xin quí vị niệm tình thứ thiệt.

Vợ : Bà quả phụ Phạm Lý
nhũ danh Ngô thị Lý
Trưởng nam : Phạm quốc Tuấn vợ và các con
Thứ nam : Phạm lịch Sự và vợ
Thứ nam : Phạm quang Tiến
Thứ nữ : Phạm thị Kim Oanh

TANG GIA ĐỒNG KÍNH BÁI

Phân Ưu

Được tin :

THÂN PHỤ

anh Lại văn Đức (Kim Hoàng) Hội viên HĐX Phan Rang cựu đã thất lộc ngày 9-3-1971 tức là 24-1 Nhâm Tý tại Dư Khánh quận Thanh Hải Ninh Thuận.

Thành kính phân ưu cùng tang quyến và cầu nguyện cho hương hồn cụ sớm siêu thoát

Phan thanh Hy
Văn phòng trường Sông Trầu tỉnh Ninh Thuận
Nguyễn Nuôi (Tân Thành) Ng văn Thông (Vạn Tín) Dương v Bôu (Vân Bôu) Đào tấn Khải (Đào Tín) Trần văn Thảo (Ngọc Thảo)

- ☐ *Đề bổ túc những thiếu xót căn bản trong nội dung của nhật báo Sống Thần*
- ☐ *Để đẩy mạnh phong trào tìm hiểu và nghiên cứu các sinh hoạt chính trị*
- ☐ *Để cung cấp tài liệu cần thiết cho mọi người nhìn rõ các vấn đề thời sự*
- ☐ *Để bạn đọc và thân hữu có những tập sách giải trí giá trị và bổ ích*

CƠ SỞ ẤN LOÁT XUẤT BẢN

NHẪN CHỦ

GIỚI THIỆU VỚI BẠN ĐỌC VÀ THÂN HỮU KHẮP NƯỚC

TỦ SÁCH **NÂU** NHÂN CHỦ **4** TÀI LIỆU TRÌNH BÀY CÁC VẤN ĐỀ NÓNG NHẤT HIỆN NAY CỦA VIỆT NAM

- ☐ *NGƯỜI MỸ VÀ CHÍNH TRỊ MỸ* của UYÊN THAO
- ☐ *VẤN ĐỀ VIỆT NAM 1972* của NHIỀU TÁC GIẢ
- ☐ *KHỐI ẨN QUANG TRÊN CHÍNH TRƯỜNG VIỆT NAM* của UYÊN THAO — LÝ ĐẠI NGUYÊN
- ☐ *C.S TẠI VN KHI NGƯNG BẮN* của UYÊN THAO — LÝ ĐẠI NGUYÊN

TỦ SÁCH **LAM** NHÂN CHỦ **3** TÁC PHẨM GIẢI TRÍ ĐẶC BIỆT GIÁ TRỊ ĐỘC ĐÁO, HẤP DẪN

- ☐ *TỐI BẦN CHU TỬ* Hồi ký của LÊ CÔNG Th
- ☐ *ĐỜI CA HÁT* Bút ký của BẠCH TUYẾT
- ☐ *TRẠNH CHÓE* 100 hí học của Chóe

PHÁT HÀNH TRONG 6 THÁNG ĐẦU NĂM 72

GIÁ MỖI CUỐN 100đ

Sách sẽ được gởi thăng tới địa chỉ của các bạn đặt mua trước. Thư đặt mua sách có thể gởi ngay từ bây giờ về đề tới cho Mai Tuyết An 155 Võ Tánh Saigon.

LƯU Ý : *Thư đặt mua sách xin ghi rõ tên tác phẩm định mua và tên, họ, địa chỉ để gởi sách. Tiền mua sách chỉ gởi về cơ sở sau khi đã nhận được hóa đơn giấy bảo tin chính thức do nhà xuất bản gởi tới người đặt mua.*

Lớp luyện thi MÊ LINH

Thi nhập học lớp I : LÊ QUÍ ĐÔN, HỒNG BÀNG
Địa điểm : Yên tịnh — mát mẻ.
Thành phần giáo viên : Lê Quí Đôn — Hồng Bàng hướng dẫn.

— *Nhận đơn từ ngày 14.3.1972*
— *Nhập học 04.4.1972*
— *Ghi tên tại Văn Phòng Trường MÊ LINH, số 165/17 Trần quốc Toản — Saigon.*

☐ Tiếp tục nhận học sinh các lớp MẪU GIÁO Anh Việt SÁNG và CHIỀU.

MÁY KEM ĐỦ CỠ

DÙNG ĐƯỢC TỪ THÀNH THỊ ĐẾN THÔN QUÊ

- ☐ Làm đủ loại kem
- ☐ Máy sử dụng dễ dàng.
- ☐ Chỉdẫn cáchthức làm kem.
- ☐ Có chuyên viên dẫn tận nơi đặt máy cho Quý khách.

Giá : 300, 400, 500, 600, 800 ngàn

BĂNG DƯƠNG C.TY
555 Trần hưng Đạo Saigon — ĐT 98.508

PHÂN ƯU

Được tin thân phụ Trung Tá Lâm văn Nghĩa, chỉ huy phó Bộ Chỉ Huy CSQG Thủ Đô.

CỤ LÂM CHÍNH TRỰC

Từ trần tại Vĩnh Long hưởng thọ 82 tuổi.

Thành thật chia buồn cùng Trung Tá và tang quyến. Cầu chúc hương hồn cụ tiêu diêu miền cực lạc.

Trung Tá NGUYỄN MẬU
Phụ tá CSQG/BTL/CSQG

- *Các bạn trẻ đang lứa tuổi choai choai*
- *Các đàn anh đàn chị đang quan tâm đến đàn em choai choai*
- *Các đấng cha mẹ đang lo lắng cho con cái choai choai*

TÌM ĐỌC

ĐỜI

Số đặc biệt :

THẾ GIỚI CHOAI CHOAI

Một số bào súc tích bài vở và hình ảnh về thế giới choai choai.

ĐẤT BÁN

Quí vị muốn có Lô đất Cư Xá đẹp thuộc vùng chỉnh trang An Phú, Xa lộ Saigon Biên Hòa theo giá chính thức của Hợp Tác Xã ?

Xin liên lạc điện thoại 25.298

ĐỌC VÀ CỔ ĐỘNG
SỐNG THẦN