Cám ơn anh Võ Phi Hùng (Cựu HS Petrus Ký 67-74) gởi tặng báo scan từ microfilm (của Đại Học Cornell). Huỳnh Chiếu Đẳng chủ Quán Ven Đường.

CHỦ BIÊN CHU TỬ và Nhóm Hà thúc Nhân

SỐNG THẮM

SỐ 148 Giá 25 đồng Thứ Năm 16-3-1972

CHỦ NHIỆM, CHỦ BÚT TRÙNG DƯƠNG, NGUYỄN THỊ THÁI — CƠ QUAN VẬN ĐỘNG CÁCH MẠNG DÂN TỘC XÃ HỘI — BÁO QUÁN 135 VÕ TÁNH SAIGON — ĐT. 93727

TIN GIỜ CHÓT

CHƯA CẢI TỔ

SAIGON (15-3) ST TT Thiệu tới hôm nay chưa tham khảo một nhân viên Hội đồng Nội Các hiện tại nào về vấn đề cải tổ nên chưa thể nào có cải tổ trong thời gian gần đây.

Nội Các vừa họp thường lệ sáng thứ 3, chỉ có Thủ tướng Khiêm chủ tọa.

Phần ông của các đoàn thể Phật giáo tỉnh Bình Định sau cái chết của cô Hồ Hiền Hình trên : Ngày 11-3 các thanh niên học sinh Phật tử khiêng quan tài tới đặt trước chi CSQG Hoài Nhơn. Hình dưới : Ngày 12-3 Phật tử khắp tỉnh kéo về Bồng Sơn tổ chức lễ tiện xá và mai táng cô Hiền

HẾT PHÙ YÊN, ĐẾN BÌNH ĐỊNH BIỂU TÌNH PHẢN ĐỐI BẠO HÀNH

PHẬT TỬ QUÀN XÁC NẠN NHÂN TRƯỚC CHI C.S.Q.G HOÀI NHƠN

◉ THỊ TRẤN BỒNG SƠN ĐÓNG CỬA TIỆM, IM LÌM CHỜ ĐỢI ◉ HUẾ : HỌC SINH QUỐC HỌC — NGUYỄN DU CŨNG BIỂU TÌNH

BÌNH ĐỊNH 13.3 (ST) Liên tiếp trong 2 ngày 11 và 12-3 vừa qua các đoàn thể phật tử thuộc GHPGTN tỉnh Bình Định đã rầm rộ xuống đường để phản đối chi Cảnh sát QG Hoài nhơn (Bồng sơn) đã giam giữ trái phép và tra tấn đến chết 1 nữ phật tử tên Huỳnh thị Hiền pháp danh Đồng Linh 21 tuổi.

Chiều ngày 11-3 hơn 200 thanh niên học sinh phật tử quận giáo hội Bồng Sơn đã khiêng 1 cỗ quan tài biểu tình luân hành từ chùa Quán hội ra quốc lộ 1 đặt quan tài trước chi CSQG Hoài Nhơn, đồng thời hô phổ biến 1 bản kiến nghị đại ý phản đối việc giam giữ người trái phép và hành động tra tấn đã mất và đòi hỏi chính quyền phải có thái độ thích ứng đối với vụ này.

Liền khi đó, Đại T Tỉnh Trưởng Ng văn Chức đã đáp trực thăng từ Qui Nhơn ra tiếp xúc thẳng với đoàn biểu tình và hứa sẽ giải quyết thỏa đáng trong 3 ngày. Đoàn biểu tình tuần tự giải tán, trong khi thành phố Bồng Sơn lặng lẽ đóng tất cả các cửa tiệm dân chúng tạm ngưng tạm ba bản tôn xao với vẻ mặt đầy sự xúc động. Mọi người dồn về phía bệnh viện Công khép kín, có lính gác cẩn mật, rõ chỗ xem xác cô Hiền.

Sáng ngày Chúa nhật 12-3, Phật tử từ các quận trong tỉnh ùn ùn kéo về Bồng Sơn. Họ mặc sắc phục gia đình PT, di chuyển thành hàng ngũ

Xem tiếp 6 trang 8

Thi thể cô H. t. Hiền lúc đưa tới Bệnh viện, máu vẫn bám vào áo bà và bông vẫn cần trào dấy miệng nạn nhân

Ông nhắc lại với ký ban Ngoại

LÝ ĐẠI NGUYÊN

Thi nhau nhảy vào Hoa Lục

Con đường vào Hoa lục đã mở rộng, cả Thế giới (trừ Nga và các nước Cộng sản thân Nga) đều đang muốn bắt liên lục với Hoa lục. Con đường đó được xây đắp bằng máu xương và khổ đau cùng cực của Dân tộc Việt nam. Cho đến nay thì mọi đủ con đường đã hoàn tất, đã được ông Tổng thống Mỹ long trọng khánh thành, nhưng người Việt vẫn còn cứ tiếp tục giết nhau một cách miền cường. Miền cường đối với người dân đã quá mệt mỏi và đã thấy được sự thật đang sau cuộc chiến.

Phải nhận rằng : đối với Miền nam Việt nam, sau khi Nixon đặt chân xuống Hoa lục mục tiêu quốc tế chiến lược mà Miền Nam phải gánh đã trút đi. Chỉ còn Miền Bắc Việt Nam vẫn còn phải gánh một thứ mục tiêu chiến lược mới của Nga đó là tạo thế đứng của Nga tại Đông Nam Á.

Chứng nào Nga chưa đặt được ảnh hưởng vững chắc tương xứng với Tàu Mỹ tại Đông Nam Á thì Bắc Việt còn phải tiếp tục gồng mình lên để kéo dài cuộc chiến, qua tình phải thương cho Bắc Việt nhiều hơn là hận, nếu có trách thì chỉ đáng trách là Bắc Việt giới lãnh đạo Bắc Việt đã không biết lợi dụng thời cơ nay vượt tầm tay của Cả Nga lẫn Tàu để thực hiện quyền Dân tộc tự quyết mà thôi.

Dù cho Bắc Việt có cố gồng mình lên để kéo dài chiến tranh, có cần nuôi ảo tưởng rằng sẽ tạo được một thứ Điện biên mới để ép buộc Mỹ và Nam Việt chấp nhận một giải pháp Hòa bình mà Bắc Việt mong muốn thì đó cũng chỉ là vấn đề chiến thuật, không thể gọi là thắng lợi trên chiến lược được. Vì rằng sự thắng lợi của Bắc Việt nếu có cũng chỉ giúp Nga có tư thế mạnh ở Đông nam Á, chứ không giúp Bắc Việt và Việt Nam cùng cố được quyền Dân tộc tự quyết.

Ấy là chưa nói tới việc. Trong chuyện Ngu du của Nixon sắp tới, Mỹ sẽ trực tiếp thỏa thuận với Nga về thế đứng và quyền lợi của Nga ở Đông nam Á, ở Ấn Độ, ở Trung Đông, ở Âu Châu... khiến cho việc hy sinh của Bắc Việt đối với Nga trở thành hết cần thiết, lúc đó mới là lúc Bắc Việt bị mất đã và rơi vào tình trạng chới với ngay hiểm.

Không riêng gì Bắc Việt chới với mà ngay cả các cường Quốc Âu châu cũng lâm tình trạng ngày khốn, bởi chủ thuyết người Á châu giải quyết vấn đề Á châu, người Âu châu giải quyết vấn đề Âu châu. Các nước Âu châu đương nhiên sẽ phải rút về phòng thủ Âu châu, không còn phòng tâm để mở mang ảnh hưởng Á châu như ngày nay nữa.

Thế nên mặc dù ngày nay, trong khi Mỹ còn đang thảo luận để bình thường hóa ngoại giao với Hoa lục, thì Pháp và Anh đã thiết lập được ngoại giao chính thức với Tàu rồi, điều đó cả Anh lẫn Pháp cùng đứng vội cho là thắng lợi, mà phải hiểu rằng : họ sắp phải gánh một gánh nặng mới, đó là phải trực tiếp đối diện với Nga trong thế cầm cự tại Âu châu trong nhiều năm sắp tới.

Muốn đi với Tàu tốt lắm, nhưng phải chống Nga

CƠ QUAN VẬN ĐỘNG CÁCH MẠNG DÂN TỘC XÃ HỘI

CHƯA HÀI LÒNG VỚI THÀNH QUẢ TẠI HỘI NGHỊ BẮC KINH THÁNG TRƯỚC

KISSINGER XIN ĐI MẠC TƯ KHOA THUYẾT PHỤC NGA VÀ BẮC VIỆT NGƯNG BẮN TỨC KHẮC TẠI Đ.D.

◉ *T.T. NIXON MUỐN CỬ NGUYÊN MỘT PHÁI ĐOÀN TIẾN ĐẠO TỚI NGA* ◉ *TỔNG THỐNG POMPIDOU « PHÁ LỆ » ĂN CƠM TỐI BÀN CHUYỆN KÍN VỚI ĐẠI SỨ NGA CÙNG LÚC MỸ-TC GẶP TIẾP Ở BALÊ*

HOA THỊNH ĐỐN 15-3 (Tin tổng hợp)— Cố vấn Henry Kissinger đã yêu cầu TT Nixon và Hội Đồng An Ninh Quốc Gia dành cho quá Mạc tư Khoa trước chuyến công du tháng 5 của TT Nixon vừa qua đã không mang lại cho chính phủ Mỹ và các quốc gia ĐNÁ.

Theo tin tiết lộ của ông Kissinger với một nhân vật quan trọng của tờ Nữu ước Thời báo thì nếu được qua thủ đô Nga ông có thể đạt được những kết quả mà hội nghị B.Kinh vừa qua đã không đạt được.

Vẫn theo ông Kissinger, nếu tới Mạc tư Khoa ông có thể tiếp xúc thẳng được với các lãnh tụ Cộng đồng Trung Ương xô Viết và các lãnh tụ Đảng Lao Động Bắc Việt. Và chỉ trong 24 giờ đồng hồ, ông có thể chấm dứt được toàn thể cuộc xung đột giữa các chính phủ đang lâm chiến tại Đông Dương.

Ở Kissinger. Phân tích rằng nhược điểm lớn lao nhất trong cuộc tiếp xúc Nixon Chu ân Lai vừa qua là đã không đề cho các chính phủ lâm chiến tại ĐD được giải quyết cụ thể cuộc tranh chấp của họ trước sự hiện diện của 2 ông Nixon Chu.

Ô Kissinger tiết lộ thêm với một phụ tá của TT Nixon rằng chuyến đi Nga của ông (Kissinger sẽ chỉ nếu ra toàn những vấn đề thiết thực và Hoa kỳ, với sự đồng ý của các lãnh tụ Nga, có nhiệm vụ phải giải quyết triệt bình điện thực tiễn. Mặc dầu cách giải quyết nay có bị một nhóm hay một thiểu số các quốc gia ĐNÁ lên án là «thiên vị» hay cao thiệp vay nội bộ của quốc gia bạn.

Một phái đoàn Mỹ tới Nga cuối tháng này

Văn phòng TT Nixon đêm 11-3 vừa qua đã gửi văn thư cho Đệ nhất bí thư Nga là Leonid Brejnev và chủ tịch Podgorny yêu cầu Nga đồng ý phái đoàn cao cấp Mỹ tới MTK vào cuối tháng 3 hoặc đầu tháng 4 với 1 nhiệm vụ rất quan trọng.

TT Nixon cũng các nhân với Nga rằng dân chúng Mỹ và riêng ông rất bất bình về việc chiến cuộc đã ngày một gia tăng trên lãnh thổ ĐD.

Trước đó, Hội đồng An ninh Mỹ đã nhóm 1 phiên họp mật và đề cử 2 tướng lãnh cao cấp đi cùng phái

Xem tiếp 8 trang 8

XIN QUỐC HỘI CHI VIỆN CHO V.N.C.H, NGOẠI TRƯỞNG ROGERS THỪ NHẬN

MỸ ĐANG VẬN ĐỘNG CẢ NGA-TC CẮT GIẢM VIỆN TRỢ CHO BẮC VIỆT

◉ **Quốc vụ Khanh Pháp đang đi vận động Đông Nam Á phê bình Mỹ—Tr. Cộng họp lại không đủ sức chấm dứt mau lẹ chiến tranh Việt Nam**

HOA THỊNH ĐỐN (AP UPI AFP) Ngoại trưởng Hoa Kỳ William P. Rogers hôm thứ Ba tiết lộ rằng TT Nixon đã cố gắng thuyết phục Trung Cộng cắt giảm viện trợ cho BV nhưng không thành công.

NT Rogers cho biết 1 lời yêu cầu tương tự đã được thực hiện với Nga Số 1 quốc gia viện trợ cho BV nhiều nhất hiện nay và TT Nixon sẽ tiếp tục nỗ lực nay khi ông viếng thăm Mạc tư Khoa vào tháng 5.

Trong buổi điều trần trước ngoại giao HV, NT Rogers đã bị DB Whalley hỏi lăng có viện ảnh nào về việc Nga và TC Cộng ý cắt viện trợ cho BV chưa. NT Rogers trả lời rằng cho tới nay chúng tôi đã không thành công trong việc thuyết phục bất cứ một nước nào trong 2 quốc gia trên giới hạn viện trợ cho BV.

Cần hơn 2 tỷ MK viện trợ quân sự

Cũng trong cuộc điều trần trên, NT Rogers cho biết việc nội các Hoa kỳ yêu cầu chấp thuận ngân khoản 2 tỷ 150 triệu mỹ kim trong chương trình viện trợ quân sự là «việc cần thiết để thiết lập mối bang giao lâu dài trong hòa bình và vững tài với các quốc gia trước đây là đối phương».

Ông nhắc lại với ủy ban Ngoại giao Hạ Viện rằng trong ngân khoản mà nội các yêu cầu đã có sự cắt giảm rất nhiều đối với các quốc gia như THQG, Hy Lạp, Ba Tư và các quốc gia Châu Mỹ La Linh.

Về vấn đề Đông Dương, NT Rogers nhấn mạnh rằng tổn phí của

Xem tiếp 4 trang 8

CỰ THỂ HÓA Ý MUỐN GẶP GỠ MIỀN BẮC CỦA TT TRÍ QUANG

PHẬT GIÁO 2 MIỀN NAM-BẮC SẮP GẶP NHAU TẠI GENÈVE

16 3

◉ CÁC TT THIỆN HOA—HUYỀN QUANG SẼ GẶP LÃNH TỤ PHẬT GIÁO TỔ LIÊN CỦA HÀNỘI

◉ CUỘC GẶP GỠ XẢY RA SAU KHI GẶP CẢ 4 PHÁI ĐOÀN Ở HÒA ĐÀM BALÊ

☐ *VŨ GIANG ANH*

SAIGON 15.3 (ST) Nội trong tháng này, giới lãnh đạo cao cấp phái giáo Ấn Quang sẽ liên kết chế với phái giáo Bắc Biệt để mưu tìm cái mà 2 bên gọi là Hòa bình, Thống Nhất Việt Nam».

Ý hướng tọa trong hội đồng VHĐ Ấn Quang nói rằng trong khi tham dự đại hội tôn giáo về hòa bình tại Genève vào cuối tháng 3 tới đây và sau khi tiếp xúc với 4 phái đoàn tại hòa đàm Balê, giới lãnh đạo cao cấp Ấn Quang sẽ trực tiếp gặp gỡ phái đoàn BV qua sự mời mọc của TT Nhất Hành trường phái đoàn phật giáo VN tại hải ngoại cạnh bội đàm Balê.

Vị cho tin nói thêm phía Phật giáo Ấn Quang gồm có TT Thiện Hoa Viện Trưởng Viện hóa Đạo và TT Huyền Quang phật ngôn viên chính thức của giáo hội. Về phía Bắc Việt có Hòa Thượng Tổ Liên, bậc thầy của TT Trí Quang và có thể có Thượng Tọa Đức Hạnguyên chánh đại diện phật giáo miền Trung năm 1968 đã rời thành phố Huế hồi Tết Mậu Thân.

Hôm qua TT Huyền Quang nói rằng ông sẽ trípsốc với các nhà «lãnh đạo» của Cộng sản chỉ trong trình thân của những người tin ngưỡng Tuy nhiên vấn đề này thế nào cũng sẽ đi đến 1 thỏa hiệp đầy mạnh cong cuộc tranh đấu đòi hòa bình, ngưng bắn trong ý ngoại nước.

Xem tiếp 1 trang 8

SAU KHI NGỎ Ý MUỐN SỐNG THÂN THIỆN VỚI THẾ GIỚI

CHU ÂN LAI THEO DÕI BIẾN CHUYỂN NỘI BỘ

☐ **Trung Cộng nhắc lại sự ủng hộ cuộc tranh đấu chống Mỹ tại Đông Dương**

LUÂN ĐÔN 15.3 (VT) Sau cuộc viếng thăm xôi nổi của TT Nixon đôi nếng tại Trung hoa đã trở lại bình thường. Số báo nhân dân xuất bản tại BK hôm chủ nhật vừa rồi đăng 1 bài biểu luận đã kích «những hành động xâm lược» của Mỹ tại Lao.

Bài này ủng hộ hiệu tuyên bố của mặt trận Neo Lao Hasat, 1 tổ chức của Pathet Lao, công bố ngày 8-3. Chắc bài trong báo Nhân dân công đích phải hiểu cho biết Trung Hoa chính thức hoàn toàn ủng hộ cuộc tranh đấu của các dân tộc Đ Dương chống Mỹ xâm lăng.

Hôm thứ 6 vừa rồi, bộ ngoại giao Trung hoa công bố 1 bản tuyên bố tố cáo những cuộc ném bom của Mỹ tại BV và kêu gọi Hoa kỳ định 1 thời hạn để rút tất cả quân đội của họ ra khỏi Đông dương. Có những tin đồn là Thủ tướng Trung hoa ông Chu ân Lai đã gửi Thủ tướng BV ông Phạm văn Đồng, sau khi TT Nixon viếng thăm TH. Sau vụ ngày không

Xem tiếp 3 trang 8

CHIẾN SỰ VN ĐANG ĐẠT TỚI CAO ĐIỂM NHẤT SUỐT 20 NĂM QUA

SƯ ĐOÀN DÙ MIỀN NAM ĐỤNG SƯ ĐOÀN ĐIỆN BIÊN MIỀN BẮC

☐ **8 DÙ HY SINH HẠ TẠI CHỖ 65 QUÂN ĐIỆN BIÊN** ☐ **DÙ NHẢY TRỰC THĂNG VÂN NHƯ BAY TRÊN LƯỠI LỬA CỦA ĐIỆN BIÊN** ☐ **SƯ ĐOÀN ĐIỆN BIÊN MIỀN BẮC HỨA TIẾP TẾ VÌ HẬU CẦN BỊ PHI PHÁO CHẶN ĐỨNG**

SAIGON 14.3 (UPI) Các lực lượng thiện chiến và ưu tú Dù của quân lực VNCH hiện đang trey lăng và đã chạm các đơn vị sư đoàn 2 đã chạm 2 đại đội của sư đoàn Điện biên Phủ 320 thường được mệnh danh là «sư đoàn thép» ở một vùng núi tại mặt trận miền cao. Các sĩ quan đồng minh nhận định rằng trận thư hùng giữa hai đơn vị sư đoàn của lực lượng VNCH và BV sẽ nổi lên nhiều ý nghĩa sau này. Các nguồn tin ở mặt trận gần về cho hay rằng các binh sĩ dù sư đoàn phù của BV mà chỉ có 8 người đã hy sinh hạ tại chỗ 65 quân địch trong 1 trận đấu nổi trên đã hạ tại chỗ 65 quân địch trong 1 trận đấu nổi trên đã hạ tại chỗ 65 quân địch dưới chân các nguồn cung cấp nhưng các chiến sĩ dù biệt dù được hôm thứ 2 khi VNCH đã xuống 1 ngọn đồi trong 1 vùng núi cây cối um tùm ở cao nguyên. Các binh sĩ Dù đã hạ tại chỗ 10 quân BV chỉ vai phải đầu tiên khi chân vừa mới chạm đất sau một cuộc đổ

Xem tiếp 2 trang 8

DẦN CHỢ MẢI MÀ CHÁNH PHỦ LẶNG THINH

BA LÁ BÀI CẢI TỔ TƯỚNG TƯỢNG : TRẦN.V. ĐỖ - BẢO ĐẠI - TRẦN MINH TIẾT

☐ *PHAM VĂN BÌNH*

Không bao giờ bằng lúc này, tại thủ đô Saigon, có những tin đồn lan chạy khắp nơi đang hoang mang cùng hoang mang thêm. Riêng về cải tổ nội các, bảo chỉ bao ra tán vào, rút cục là những tin đoán phỏng vô căn cứ.

Khi tin cựu ngoại trưởng Trần văn Đỗ gặp Xuân Thủy và Ba lê vào hồi tháng 1 1971 được Chính quyền cho phép bắt mi, nhiều bảo đề cao vai trò của bác sĩ Đỗ và loan tin BS Đỗ sẽ được TT Thiệu trao cho nhiệm vụ lập tân nội các hoặc cầm đầu phái đoàn VNCH tại Balê.

Lúc nghe tin Pháp sắp đảm đương vai trò chủ nhiệm gian tiếp chiến cuộc Đ Dương với BV, người ta lại nghĩ ngay tới giải pháp Bảo Đại làm như khi ngày xưa Pháp là phái cử Bảo Đại.

Những người ủng hộ là bài Bảo Đại nghĩ rằng sau lưng Bảo Đại bao giờ cũng có Pháp và khi Pháp dính vào thì Bảo Đại sẽ trở về Việt Nam một cách khởi khơi.

Sự thực công việc ở đời đâu có dễ dàng giản dị như thế ! Mới đây nhân phái đoàn NS Lecanuet sắp viếng thăm Saigon, người ta lại nói tới giải pháp mới, giải pháp Trần minh Tiết. Thực là một câu chuyện trêu cùng trăng. Tiến sĩ Trần minh Tiết được đài Truyền Hình Việt Nam nhắc đến trong cuộc phỏng vấn ủy ban quốc gia VN vận động giải thưởng Nobel hòa bình chỉ là một các trực thăng VNCH đã xuống 1 ngọn đồi trong 1 vùng núi cây cối um tùm ở cao nguyên. Các binh sĩ

Xem tiếp 5 trang 8

Thêm một Lãnh tụ Sinh Viên cố nặng bị bắt

SAIGON 15/3 (ST) Một sĩ Cảnh sát Dã chiến, trưa hôm qua vào hồi 12 giờ đã vào sân Đại Học Văn Khoa để bắt đi một sinh viên tên là đây trong số có SV Hà đình Nguyên Cựu Chủ tịch Hội Đồng Sinh Viên Văn Khoa nhiệm kỳ vừa qua. Cuộc xô xát giữa Sinh Viên và

Xem tiếp 10 trang 8

THỐNG ĐỐC NGÂN HÀNG QUỐC GIA TRẤN AN

VÀNG SẮP HẾT KHAN HIẾM HỐI SUẤT SẼ TĂNG TỪ TỪ

◉ **DÂN SAIGON HẾT LO CÚP ĐIỆN VÌ NHÀ MÁY ĐIỆN CHỢ QUÁN MỚI ĐÃ XONG**

☐ *NGUYỄN TIẾN*

SAIGON 15/3 (ST) Trong 1 cuộc phỏng vấn sáng nay, Thống đốc ngân hàng quốc gia Lê quang Lựu tuyên bố là giá vàng lên quá cao và theo ông đó là 1 sự tăng giá bởi tình trạng khan hiếm giá tạo.

Trả lời báo chí khi đi dự lễ khánh thành nhà máy điện Diesel Chợ Quán (33MW) ông Lựu cho rằng giá vàng trên thị trường quốc tế có lên tuy nhiên ông nói giá 1 lượng tới 30 ngàn có vẻ cao. Theo ông Lựu chắc chắn trong 1 tương lai ngày gần Trung hoa khan hiếm vàng sẽ chấm dứt Thống nên nhắc lại là giá vàng chính thức đã lên lới 29 ngàn 1 lượng tuy nhiên người ta đã không thể nào tìm ra vàng là mua và các tiệm vàng đã mua vàng vào với giá cao hơn giá chính thức 500đ tức 29.500 1 lượng.

Ô Lựu còn trợ dịp này công đã trấn an là hối suất sẽ tăng từ từ chứ không nhảy vọt 1 lúc lên 450 như dự luận đồn đại. Nhà nước đã 2 lần ấm thăng tăng hối suất mỗi lần 5đ Mỹ Kim và có lẽ nay mai lại tăng 1 vài lần với tình cách từ từ nữa. Hối suất hơm nay là 285 đồng 1 Mỹ kim trong chương trình viện trợ Mỹ và 410 trong chương trình ngoại tệ sở hữu.

Xem tiếp 9 trang 8

TÒA ÁN SẮP THỤ LÝ VIỆC TRANH ĐẤU CỦA PHẬT GIÁO

ĐẠI ĐỨC LIỄU MINH BỊ HỎI CUNG VỀ TỘI « TỤ TẬP »

☐ **Giấy dỏi không dấu, Liễu Minh mia mai : không chữ ký** ☐ **Đại Đức « chắc là giấy già ! »**

SAIGON 15.3 ST Đ. đức Thích Liễu Minh 1 lãnh tụ tranh đấu phật giáo Ấn Quang hôm thứ tư đã bị tòa án Saigon tống đạt 1 trát đòi mang số 201-PT-2 ngày 3-3 72 và phỏng dự thẩm để lấy khẩu cung về tội tụ tập bất hợp pháp, mà không nêu rõ lý do tụ tập tại đâu.

Tiếp xúc với báo chí sáng nay Đại Đức Liễu Minh đã lớn tiếng thách đố rằng «nếu được ngồi tù lẽ danh dự cho 1 công đầu mất nước».

Dịp này đ. đức Liễu Minh cũng nêu một thắc mắc tại sao

Xem tiếp 12 trang 8

ẢO THẦY VỊT

Người số 2

Người số 2 ông Chủ Tịch Thượng Viện Nguyễn văn Huyền vừa lên tiếng nhận định về «hiện tình đất nước» trong một bản tuyên ngôn. Lời lẽ không có gì đặc biệt, chỉ là những lời sáo thông thường của một người quốc gia, yêu nhà vì tư cách, tư thế và vai trò sắp sửa đóng trong tương lai của người tuyên bố. ông Huyền không những chỉ là một nghị sĩ, người Thượng viện, một lãnh tụ của Mặt Trận Quốc Gia Đoàn Tiến, ông Huyền còn là cố vấn của Đức giáo Hoàng, còn là người của Pháp và có tất cả thế người số 2 gây ồm, bề ngoài ít tham vọng nhưng, sẽ bước hắc đó chắm vọng bất buộc phải nhảy lên địa vị số 1, với sự thỏa thuận của ông Thiệu và theo đúng sự dàn xếp của các đế quốc muốn cho Việt Nam qu ên tự định đoạt số mệnh mình (sic) ! ATV có gặp ông Huyền một lần, cách đây 5,7 năm, hồi còn mở ma báo Sống phải loan Sống lời tư thất của ông, mở cuộc đối thoại với liên danh Bông Huệ của ông Huyền. Nhà không có người lãnh, ông Huyền tự tay mang bánh mứt, bánh ngọt ra mời khách, với cái cách khiêm nhường, dung dị của một người chủ trương lấy «nhu» thắng «cương» ! Thấy ông lò mò mang từng đĩa bánh để lên bàn, ATV rất tan người bạn ngồi bên cạnh «Ông già lão khéo này đám đi xa lắm» quả nhiên ông trúng cử nghị sĩ, rồi làm Chủ Tịch Thượng Viện. Nhưng ông sẽ cần đi xa hơn cả địa vị số 2 hiện thời ông còn đi tới đâu ? Tương lai sẽ trả lời.

Hậu truyện Kiều và bí kíp đánh bạc

Thầy Sống Thần loan tin Phạm thiên Thư viết Đoàn Trường và thanh và ATV là «bí kíp» đánh bạc của Trần le Nguyễn, Tạ Ký Khôi, Nguyễn giải thơ của Tổng Thống và tổng thư ký Tăng đỗ buồn gửi thơ góp ý như sau.

«Tôi không biết gì về nhà thơ Phạm thiên Thư cả Nghe nói đó là người còn trẻ, giới đang đi lu. Dù là một thiên tài xuất chúng đi nữa, cũng không nên làm cái việc viết «Hậu truyện Kiều». Thiên tài thì cả Việt Nam coi cụ Nguyễn Du mà thôi. Dù kẻ đến sau có viết hay hơn thì cũng không nên làm. Làm như vậy là một thần tượng ! Mà tại sao lại không viết một quyển khác nếu có tài, hơn là «viết theo» những giòng vô giá của Thanh Hiên.

«Đến chuyện «bí kíp» đánh bạc gì mà tên 42 điều ? Đánh phe, lối đánh bạc đúng nhất, chỉ rút lại có 5 điều là Kiên Cũng, Tâu Kiên là quay như chang chóng đối «kíp» lớn mới đi. Cũng là đánh như vũ bão, đúng tiền tăng đánh giạt thiên hạ khi mình đang đắt. Còn Tâu là chạy. Trong ba chữ ăn, Tâu khó thực hiện nhất và tôi đánh đâu thua đó vì khi ý chịu Tâu. Mà tâu sao được, nếu đánh phe với anh Hà thượng Nhân. Cái gì anh cũng «ta pa» để tôi mình bể «suất», anh ăn bằng đôi «sắc» hay «bạc» ở nước thứ năm.

NHÂN TIN : Tạ Ký. Muốn gặp anh.

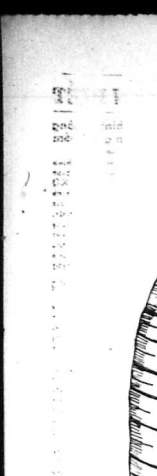

Những bí mật sau chính trường Việt Nam từ 1954

BỆNH DA VÀNG « LE MAL JAUNE »

● Nguyên tác JEAN LARTÉGUY
● Bản dịch của NHẤT HUY

PHẦN THỨ NHẤT

CHƯƠNG HAI

(TIẾP THEO)

Jemme sống trong 1 căn nhà do cha mẹ để lại, cách nhà mẹ mình bubichette hàn thường nghe tiếng chuông nhà thờ đổ dồn dập liên hồi. Kế bênon tại đó. Tại đây đã có vài 1 người [illegible] Pierre, thường tụm ăn mua đồ [illegible] bác khêu khách, mặc nhà nhà chung học người HK chỉ ăn đã ăn mua đồ đành trong hom! cặp tình nhân trẻ người Tiệp yêu nhau đi, rồi phết nhau đó. [illegible] nên nên nhà cách hung hăn mãnh liệt. Kế cảm thấy sung sướng. Hàn ngồi máy đàn với người đàn bà Pérou. Tên Mỹ chơi bà mamon trên, con cặp trai gái Tiệp Khắc thì mở nhà uống rượu Vodka và ăn ca mót vùng bà Baiquue. Nhưng hơn hết, bản đã gọi nhóm Tuấn và Lê. Chiếu chiếu bản thường thay suất tiêu thêm những người là mặc từ Việt nam, BK. Thường bắt hay từ Nhật bản đến. Cảnh bạn đã truy ấn bao nhiêu rồi? những bộ lạc Thái từ đa cao nguyên. Họ đã vượt bể trên những thuyền buồm thuốc sắn [illegible] và [illegible] cùng có đến hai bà tiến gọi khách khaus. Nụ cười của bà trong thật hiền hòa, dường như tâm hồn không hề bị gian dối bởi bất cứ một mối thiêm thù nào. Thế nhưng đa số đã trang thăm từ vào những cuộc mua sắm đầy đánh đổi sinh mạng của mình với sinh mạng của bon quan lại thay bao sĩ quan Pháp.

Kế cho ta một từ bảo bắt bơm phân để phô biến đường. Ít của mình cao từ cho một nhóm khác rồng đang hoạt động sung vùng và được cung sản bảo trợ. «Mặt trận quốc gia DÂN Thủ lãnh của nhóm là Nguyễn Ái Quốc. Thêm Lê thị Quốc là 1 chiến sĩ gia tin [illegible] ở khu Bangkok (phía bắc Baiel) 1 thông tích viên mang của Bonchine ở Trungkow. một người đã mất thị giá vì [illegible] trong những cuộc tan đã đăng đau. Năm 1930, thì anay vẫn lãnh vực hành động. Quốc đã để cao [illegible] chân người mang đầu ở Việt. con [illegible] anh cần bỏ của đăng sang [illegible] những người đã bị giết hoặc đã bị đày đi Côn đảo. Rồi Quốc sang Trung hoa. Cần bố của «Mặt Trận» mỗi tháng có nhiều lần bọn mật ở Baie [illegible] nhà Tuấn và Lê để vạch một chương trình hành động chung nhưng đã không bao giờ đạt được điều đó.

Những người Cộng sản vẫn gắn liền với một chủ thuyết cùng chắc muốn sống trước hết phải phát động những phong trào đấu tranh giai cấp, trong khi Lê thì đòi hỏi phải nhấy vào hoạt ở Pháp được. Vào thời Lê, chiến tranh sắp bùng nổ của nơi, không nên để mất thì giờ trong những sắc khác của biện chứng pháp Mác xít.

Nguyễn ái Quốc đề nghị gặp Lê ở tỉnh ly Văn Nam. Lê nhận thấy Quốc là một người thân trong quá đang, trong khi có thể gặp nhau dễ dàng ở ngay Baie hay Genève.

Chiến tranh không xảy đến. Chamberlain bỏ đi Munich với gương mặt rầu rĩ trong chiếc đù đen. Người phóng sự nhâm biên nhân vật phiên muộn Ang Lê này thành một anh hùng dân tộc.

Trong một buổi họp mặt Kế vào cuối năm kỷ niệm sống đông giáo như bữa cơm đầu tiên ở Baie, Tuấn Văn Lê tuyên bố:

— Người Pháo không nghĩ gì hòa là tự khóp chết mình trong xứ sở nhỏ bé của họ, trong nhượng hành phố nhỏ bé của họ, trong những căn nhà nhỏ bé của họ. Không khác gì những cụ già, họ chỉ đứng trong nhà vườn sẽ vén màn mà nhìn thế giới. Họ nghĩ rằng họ đã đạt khá nhiều và đã nghĩ đến kẻ khác, họ nghĩ rằng trong nhiều thế kỷ họ đã hành động đầy đủ cho kẻ khác. Họ muốn trở lại cương vị một nước lớn họ muốn được tưởng thưởng và mọi người phải đã họ vén áo chiến sĩ phương những vinh quang ngày trước. Nước Pháo sẽ đầu hàng chăng ta sẽ lòng tích kỷ sự biếng nhác, để ít có thể sẽ nghĩ thiếp ít trong chiếc ghế êm ấm ấy.

Nhưng Nguyễn ái Quốc vừa mới đến tên là Hồ chí Minh đã có lý, trong khi đến đến Quảng Tây. Cảnh bình đời nhiều trên đầy hoạt động rào nhẹ, Tuấn vẫn Lê cùi kịp xin soạn hành lý và trên thoát. Mặt số chiến hữu đã bị bắt nhà hangbn đang nhà, ông Kế thì có người khuyên nên tránh mặt tại trường Bách Khoa một thời gian. Hãn lại cảm thấy hết đường vay vốn.

Vào những ngày đó Jérome từ Trung Hoa qua.

Kế có ý trong chờ gặp được mặt nhân vật khác, 1 thứ Tuấn vẫn Lê xy giả sao đó. 1 số nhân sinh sao đó sup sau những chiến mặt sinh ra đưa ra những đề nghị khuyên đảo động tinh.

(CÒN TIẾP)

Một hình ảnh của cuộc tranh đấu phật giáo năm 1963 Tướng P.V.Đông đang điều đình cùng thượng tọa Tâm giác trước mặt cuộc biểu tình.

SAU HỘI NGHỊ THƯỢNG ĐỈNH MỸ — TRUNG CỘNG

Thử tìm hiểu thái độ Nga Sô về vấn đề Hòa bình VN

■ TRẦN VĂN BÌNH

CHIẾN TRANH ĐA PHƯƠNG, HÒA BÌNH ĐA PHƯƠNG

BV phát động cuộc chiến thôn tính MN từ khi khối CS QT cho thuận nhất, để thi hành chánh sách chung vô trang cách mạng và nhằm mục tiêu chung bành trướng chế độCQG theo xã hội chủ nghĩa. Hậu thuẫn chính của BV để tiếnhành cuộc chiến trường kỳ, hao tốn do Nga sô và TC cung ứng phần lớn. Chính chủ trương đường lối của khối CSQT sáy là nguyên nhân dồn HK đến chỗ phải trực tiếp can thiệp bằng quân sự vào vấn đề VN, làm cho cuộc chiến leo thang, vượt khỏi tầm tay các chính quyền N-B đem lại cho cuộc chiến tranh chất quốc tế tranh chấp. Để rồi, khi mối mâu thuẫn Nga Hoa bung nổ, tính chất đa phương tranh chấp càng nổi bật xuyên qua diễn tiến cuộc hòa đàm, cũng như xuyên qua diễn tiến tình hình quân sự, chính trị ngay tại VN.

Sự tranh chấp giữa Mỹ Nga Hoa phức tạp, nên cũng cuộc vận động hòa bình cũng hoàn toàn phức tạp. Cả ba cường quốc này đã liên hệ chặt chẽ vào cuộc chiến, dương nhiên họ có thẩm quyền quyết định về vấn đề hòa bình, còn quyền tự quyết của nhân dân VN đối với họ là chuyện khác, chỉ có giá trị vấn đề phụ thuộc. Dành dự và vốn liếng của họ đã nếm vào cuộc chiến, thì họ phải tự hỏi đâu là quyền lợi thiết thực của họ trong một nền hòa bình được vãn hồi tại vùng này?

Đa phương tranh chấp, cho nên phải đối đa phương nghị hòa, chiến tranh mới có cơ thăm thắn.

THÁI ĐỘ NGA TRƯỚC KIA

Ở giai đoạn sơ khởi, ngoài ta thấy NS cũng như TC đồng tính triệt để ủng hộ BV tiến hành vô trang «giải phóng» MN. Tham vọng của khối CS QT lại dựng phái chánh sách đối ngoại cảnh bình quốc tế của HK, đưa tới tình trạng chiến tranh VN ngày càng leo thang quy hiểm vào những năm 64-65 cũng là thời kỳ mà hàn nhiên NS đã ý thức hơn ai hết, rằng trong nội bộ khối CS họ sẽ phải đối phó với thế lực đang, lên là TC. Kể thù bên trong thường luôn luôn được coi như nguy hiểm gấp bội hơn kẻ thù bên ngoài. Hướng chi chiến tranh VN leo thang tới một mức nào đó, sẽ gây nên khủng khoảng tinh hình thế giới trầm trọng, phương hại tới nhu cầu tài binh giảm thi đua vũ trang, cũng như chánh sách sống chung hòa bình do Nga chủ trương. Đặc biệt hơn khủng khoảng quân sự trầm trọng tại VN xảy ra, thì trước mắt quan sát của các chư hầu CS, quan điểm cách mạng bạo lực, chánh sách vô trang cách mạng do TC duy trì, mới thực sự đáp ứng với tình thế. Tự đó, các nhà lãnh đạo BK mới xứng đáng vai trò kẻ chủ khối xã hội chủ nghĩa hồi Mao chủ tịch đã tiên liệu thời cuộc như «Thần».!

Vì thế, tuy không có tài liệu nào chứng minh sự xoay chiều chánh sách đi đến thỏa hiệp ngầm với Mỹ về vấn đề VN, nhưng trên chiến trường, bành động của Nga Mỹ như nối lên một sự đồng tình mặc nhiên. Đó là chiến tranh càng leo thang ác liệt, nó càng đi ra ngoài quy luật chiến lược nhân dân do TC chủ trương áp dụng vào cuộc chiến VN. Và chiến tranh càng leo thang, BV càng phải lệ thuộc hơn vào viện trợ Nga cho Hanoi, BV đã bắt buộc phải chuyển hướng chánh sách chấp nhận đến Bালê hòa đàm, bắt kể thái độ chống đối quyết liệt của các lãnh tụ BK. Kẻo đâu Ngadathăng điểmTC duadược Hanoi đến bàn hòa đàm, phù hợp với chủ trương của Mỹ. Từ ấy mới nẩy sinh dự luận Nga Mỹ đã thỏa hiệp ngầm trong việc dàn xếp chấm dứt chiến tranh VN. Hậu quả hiển nhiên là vòng đai bao vây, cô lập hóa TC, được tăng cường.

THẾ LỰC NGA TỚI MỨC ĐỘ NÀO?

Sau khi Hồ đàm Bালê mở rộng cho cả VNCH và MTGP tham gia, dư luận thế giới nhất là chánh giới Mỹ vẫn còn đặt nhiều tin tưởng vào Ngatrong việc giúp tìm ra giải pháp hòa thông cuộc hòa đàm. Nhưng kết quả là hơn 3 năm qua hòa đàm vẫn bế tắc, chiến tranh cứ xuống thang nhưng nó lại lan rộng qua Kampuchea, Hạ Lào. Cả thế giới đều nhận biết do áp lực trực tiếp của BK do phản ứng của phe Trường Chinh thân BK, Hanoi không có khả năng hòa đàm nghiêm chỉnh. Phe thân NS càng không đàm đưa ra bất cứ một nhượng bộ hợp lý nào để khai thông hòa đàm e rằng được áp lực TC nội loạn sẽ trực khắc bùng nổ làm sụp đổ luôn chế độ tại MB. Những ngày giữanăm 71, HK đã có đây đủ dữ kiện chứng minh khả năng của Nga trong việc dàn xếp chấm dứt chiến tranh VN chỉ tới mức đủ đưa được Hanoi đến bàn hòa đàm và giữ cho hòa đàm không tan vỡ. Nói cách khác, các lãnh tụ BK đã có đủ chứng minh ảnh hưởng của họ đối với BV, mới có tánh cách quyết định tính thế.

TIẾN TỚI THỎA HIỆP ĐA PHƯƠNG

Chẳng cứ chánh quyền Nixon mà dư luận thế giới, kể cả dư luận Nga, đều phải công nhận thái độ BK đã là trở lực chính ngăn cản công cuộc vận hồi hòa bình. Đồng với nhiệm kỳ Nixon không thể chờ đợi Nga lâu hơn, nên HK có sức tiến cải thiện bang giao với TC, mặt đàm với các nhà lãnh đạo BK để sớm đi đến giải pháp thương thuyết vãn hồi hòa bình, ấu cũng là lẽ thường tình. TC đã chứng minh khả năng làm cho chiến tranh VN kéo dài, bộ phận được phần góp tiếng nói một cách tương xứng trong công cuộc dàn xếp hòa bình tại vùng này. Để giải quyết cuộc chiến này, phải có hội nghị hòa bình đa phương.

Trước kia TC đã công khai tỏ thái độ bất mãn trước những thỏa hiệp mặc nhiên, ngầm ngầm hay công khai giữa Mỹ với Nga nhằm kết thúc chiến tranh VN. Thì ngày nay sau hội nghị thượng đỉnh MỹTC, Nga lại đang có thái độ ý hệ chống đối mọi thỏa hiệp riêng tư giữa Mỹ với TC về vấn hòa bình tái lập tại VN. Mặc dầu trong thầm tâm các lãnh tụ Mặc Tư Khoa vẫn ghi nhận rằng bộ đã hết lực trong việc đưa các lãnh tụ Hanoi đến chỗ thỏa hiệp về một cuộc ngưng bắn tại ĐD.

Chỉ riêng HK là hiểu rõ bộ cơ chủ trương một thỏa hiệp tay đôi với Nga hoặc với riêng TC hay không, để nhằm chấm dứt cuộc chiến này. Cứ thường tính khi, HK đã thỏa hiệp ngầm với Nga mà không kết thúc nổi chiến tranh ĐD, bộ sẽ không đi vào vết xe cũ để chứ riêng tự thỏa hiệp với TC nhằm tái lập một nền hòa bình tại vùng ĐD để gạt phát mọi quyền lợi ảnh hưởng Nga sô ra ngoài. Nếu HK đã thực tế nhìn nhận phải nói chuyện với BK mới, bự vọng vãn hòa bình ĐD, có lẽ họ cũng hiểu rõ phải cần thiết nói chuyện với Nga sô — thế lực chi 8o/l. chiến phí cho BV — mới hy vọng chấm dứt được cuộc chiến. Đó là ý nghĩa việc TT.Nixon loan báo quyết định công du Mạc Tư Khoa ngay từ khi đưa quyết định chuyến công du BK. Cho nên chiến việc ký vào hòa bình ĐD bắt buộc phải mang tánh chất đa phương, bảo đảm cho sự duy trì một trường quan ảnh hưởng hiện hữu giữa các thế lực Mỹ Nga Hoa tại vùng này. Trái lại cuộc chiến sẽ chỉ biến dạng và kéo dài.

Bành trướng Nga sô không thể chối cãi sự bất lực của họ trong việc đưa Hanoi đạt tới một thỏa hiệp ngưng bắn suốt thời gian hơn 3 năm hòa đàm, nên cũng khó trách cứ HK phải dàn xếp cả với BKđể chấm dứt chiến tranh. Họ cũng dự biết rằng ảnhhưởng của họ đối với Hanoi — do lý viện trợ — đạt tới mức độ nào? Hanoi đã không đám qua mặt TC để ngã hẳn về chánh sách của Nga sô trước đây, thì ngày nay không để gì Hanoi lại dám phát chốc qua mặt Nga sô để ngã hẳn theo đường lối mới bỗng hoàn với Mỹ do TC vừa khởi xướng. Tuy nhiên Nga sô vẫn phải lo ngại và đề phòng mọi bất trắc.

Giữa thiết như Mỹ và TC ngầm thỏa hiệp với nhau về vấn đề VN, Mỹ tăng cường quân sự xuyên qua vào BV đồng thời TC cũng tăng cường áp lực vào nội tình BV, thì quả thực Hanoi sẽ lâm tình thế bị đát vào lúc phần hóa và kiệt quệ đã trở nên độ trầm trọng. Phe thân Nga sẽ đưng vững được bao lâu trước áp lực tọa rập từ phía 2 trung tâm quyền lực ở Á Châu và Thái Bình Dương đồng thời đổn xuống?

Con đường độc nhất của Nga sô là phải tức khắc chứng minh cho Mỹ và TC thấy sự tồn tại giữa họ chắc chắn không đủ để kết thúc cuộc chiến này. Giống như TC từng chứng minh được trong 3 năm qua rằng sự thỏa hiệp ngầm giữa Mỹ với Nga không làm chấm dứt được chiến tranh. Muốn thế Nga phải bỏ trí một cuộc phiêu lưu quân sự mới cho B V thi hành. Những cam kết gia tăng viện trợ quân sự cho BV mới là bước đầu. Cuộc viếng thăm Hanoi của bộ trưởng Văn Hoa Nga và chiến dịch tuyên truyền tố cáo TC bên phía CSVN cho Mỹ, vừa có giá trị lời cảnh cáo Mỹ TC không thể qua mặt Nga trong cũng cuộc tái lập hòa bình VN, vừa là sự chuẩn bị hoặc sự đe dọa chuẩn bị cho một chuẩn bị hoặc sự đe dọa kế hoạch quy mô chống đối mọi âm mưu giữa Mỹ và TC để gạt Nga sô ra ngoài cuộc dàn xếp vấn hòa bình tại ĐD. *(Còn 1 kỳ)*

VĂN BÌNH

TIN TỨC... MÌNH

Người dân muốn biết quỹ tiết kiệm của lính ở đâu?

Đây là một tin tức... mình thật sự Không đăng tức mình, cho ấm ức là khác. Người dân muốn biết thiết tha yêu cầu Đại Tá Trần văn Lâm mới TT Quốc Phòng Nguyễn văn Vỹ lên đài truyền hình VN giải thích về việc sử dụng quỹ tiết kiệm của lính, để dân chúng hết hoang mang Gần đây, PTT Trần văn Hương vừa ra lệnh không được bắt lĩnhgớp 100đ vào quỹ tiết kiệm. PTT có ý nói lên sự bất mãn và sự bất hợp pháp của sự trừ tiền lương thăng bất buộc của lính. Để phân công phong trào đòi hỏi chính quyền Cho biết sự thực về quỹ biết tiền của lính, một vài đồng nghiệp trong ta một tin đồng tới: «Bọn tài phiệt Mỹ, Hàn, Nhật, Tâu gianh ăn ở VN, đang tiến hà kế hoạch tự tức của lính»

Theo tin này, nhóm tư bản Mỹ, Hàn, Nhật, Tâu đã bỏ nhau 300 triệu bạc lẻ tác giả dự án quân đội tự tức. Người tin nói trên vạch rõ tên 3 người kiều thiếu tá Rhee thuộc CITK (?) ông Chu bái Chi và ông Mutsu là những người đứng nhóm tại phái Mỹ, Hàn, Nhật, Tâu vô nhiệm liên lạc với chi chánh khách bỏ trợ cuộc đầu tư độc quyền của họ. Một dân biểu đối lập (?) tiết lộ rằng ít nhất có 3 cơ quan ngôn luận và 5 chính khách nhận lời và bỏ đã nghiên cứu song các kế hoạch tập thì hành.

Thế thực sau khi đọc những tin vu vơ, vớ vẩn này, VB đâm hoang nghi thêm. Lại 1 cô CIA chăng? CITK và các ông thiếu tá Rhee chưa ai nghe thấy bao giờ, chắc chắn là của CIA rồi!

VB muốn biết 3 cơ quan ngôn luận là tên của bọn tài phiệt ngoại bang là ai? Chắc chắn không có bóng Thần tài phái. Nếu có, Chu Tử và Uyên Thao đã không phải chạy toát mồ hôi, vay tiền bangogay mua giấy chợ đen, có bảo, đã đã ông Tịch Thảo hết cho đồ buồn.

VB muốn có người vạch mặt chỉ tên luôn cả 5 ông chính khóc nào đã nhận tiền của nhóm tài phiệt ngoại bang làm từng đoạn nên kinh tế của nước Annam chẳng tả.

Muốn có những câu giải đáp thích đáng, VB phải cảm ơn đồng Đại Tá Bảo trai của đại Tướng Hình Việt Nam Vậy trong một cuộc phỏng vấn Người Dân Mười Biết, xin tới yêu cầu Đại Tá Lâm mời Trung Tướng Nguyễn văn Vỹ và ông Tổng Thần Lão đồng thương đại 1 lượt để giải thích 2 vấn đề quan trọng: Quỹ tiết kiệm của chín hiệu nay sắm ở đâu, lãi lãi ra sao, và có thực nhóm tài phiệt ngoại quốc đang nắm vững phá hoại kinh nhậu chiến của VNCH không?

Thiết tưởng 2 vấn đề nay con sói bóng bóng vén để mắt đám ma ĐạiTá Lâm đã có dịp đưa lên đài Tăng hình VN.

DIỄN ĐÀN CHUNG

TÀI LIỆU:

Hoa Kỳ và các Quốc Gia Á Châu

Phân dàng tải sau đây rút ra từ bản tường trình của Ngoại Trưởng Hoaky Rogers trước Quốc Hội Mỹ tường trình dày hơn 600 tran , phần trích liên quan đến các Quốc Gia Á Châu và Thái Bình Dương.

(TIẾP THEO)

Kế hoạch do 2 vị TT đưa ra gồm 1 số điểm khoan quan trọng hoàn toàn mới mẻ: chúng ta đề nghị triệt thoái hoàn toàn binh đội HK và các binh đội ngoại quốc thân hữu khác trong vòng 6 tháng sau khi có một thỏa hiệp toàn diện; chúng ta đã tiến xa hơn trước nhằm vào cuộc tuyển cử tự do, công bình và VN bằng cách qui định là cuộc tuyển cử sẽ được tổ chức và điều hành do 1 ban tuyển cử độc lập trong đó tất cả các lực lượng chính trị, kể cả Mặt Trận Giải Phóng, được tham gia, qui định rằng cuộc tuyển cử sẽ được quốc tế giám sát, và rằng một thủ tướng kiêm cố cuộc tuyển cử TT và PTT Việt Nam Cộng Hòa sẽ tổ chức, do là một bước tiến mà trước đây chưa hề có. Hơn nữa, tất cả binh đội Hoa Kỳ rút khỏi Nam Việt Nam trước ngày tuyển cử.

Tất cả những biện pháp được đề nghị đó là nhằm đảm bảo quyền quyết định thực sự của nhân dân Nam VN và lưu ý tới quyền lợi chính đáng của nhân dân kia và đã có nói mà chúng ta cùng như VN CH có thể đi được để đáp ứng 1 cách hợp lý đối hòa của bọn.

Đề nghị của ta gồm có những đặc điểm mới mẻ chúng như sau: Chúng ta đã đề cập tới những giới hạn về công cuộc viện trợ kinh tế và quân sự trong tương lai cho NV. Nam nếu BV đồng ý về những giới hạn viện trợ bổ tiếp nhận được của các đồng minh ho. Chúng ta cũng đề nghị mở rộng 1 chương trình tái chiết cui mô cho cả ĐĐlên tới nhiều tỷ mỹ kim, trong đó BV chăng được hưởng phần. Ngoài nào dùng các đề nghị mới của, chúng ta, đường lối thương thuyết của chúng ta đã quyết chuyển hướng trước nhiều. Chúng ta đã nhấn mạnh 1 toàn bộ kế hoạch của chúng ta đều có thể thương nghị được, không có giả bắt đi bắt địch.

Điều cũng quan trọng là chúng ta đã đề cho phe bên kia chootrong nhiều công thức khác nhau cho hòa bình mà chúng ta đã đưa ra bao hồ nghĩ trong thời gian đó - để nghị hồi tháng 10-1970, đề nghị bốnthăng 5.1971 rồng sẽ vẫn đề quân sự kế hoạch hòa bình tháng giêng 1971 bao gồm 1 giải pháp chính trị và quân sự. Và chúng ta đã soi rõ là điều khoản trong các đề nghị này đều có thể thương thuyết được.

Như thế là năm 1971 đã là một năm có nhiều bước quan trọng liên tục mở rộng lãnh vực quan điểm chung để sau đó có thể đưa vào để thảo đưa thương thuyết một giải pháp Rút thay hành động do phân lớn đều chỉ do một phía, cho phía bên kia thi không muốn nhân nhượng một chút nào cả. Và như vậy là đã thấy phải có cả hai bên thì mới thương thuyết được.

Tuy nhiên, chúng tôi vẫn còn có thương thuyết là đường lối hay nhất giải quyết cuộc xung đột ở VN và vì thế chúng ta đang theo đuổi con đường này chứng sau con đường ấy vẫn còn đem lại cơ hội chấm dứt chiến tranh và giải quyết các vấn đề đang tranh chấp. Khi không đạt được một thỏa hiệp sau, chúng ta sẽ tiếp tục theo đuổi chính sách Việt hóa với by rong là sự thành công của sẽ hoàn tùy sẽ thể hiện Hanoi từ bỏ chiến trường mà ngồi vào bàn nói nghị. Hãy là những điều chúng ta chúng ta đã đưa ra cho Hanoi sẽ khiến cho họ đã đang đi theo hướng nay.

VIỆTHÓA Tiếp bộ trong chúng tác tối tân hoa và cải tiến Quân lực Việt Nam Cộng Hòa và sự triệt thoái đồng thời của lượng Hoa Kỳ đã khiến cho Hoa Kỳ có thể thực sự chấm dứt vai trò tác chiến trên bộ trong năm 1971. Ngay nay các cuộc hành quân lớn để phản công địch quấy đều do binh sĩ bộ chiến Việt Nam hoàn toàn định và thực hiện, và Hoa Kỳ chỉ yểm trợ phần viện trợ không lực và phòn binh, tại những nơi sao cần. Tuy chiến, các cuộc tuần tiễu của Mỹ để duy trì an ninh cho các căn cứ H. Kỳ vẫn tiếp tục ...

TỐI TÂN VÀ CẢI THIỆN HÓA: Giai đoạn đầu kế hoạchphát triển và tối tân hóa quân lực VN CH đã thực sự hoàn tất trong năm 1971. Giai đoạn này gồm có việc tăng quân số lên tới mức 1 triệu 100 người người thanh lão thêm nhiều đơn vị mới và huấn luyện cùng phát triển các khả năng tiếp vận Hải quân VN đã hoàn tất kế hoạch Việt hóa đầu tiên. Hải quân HK sau chỉ còn giữ nhiệm vụ tại VN. Số lượng giảm bớt nhiều hơn nữa sẽ can dự của Mỹ vào cuộc chiến. HK sẽ cùng cấp cho chính phủ VN thơm nhiều trực tiếp, phi cơ chiến thuật, và phòng binh trong những năm tới.

Chúng sao BV vẫn duy trì sắm lăng, chúng do NamVN vẫn còn cần tới người viện quân sự dưới hình thực huấn luyện và tiếp liệu, cũng như vẫn sẽ mất không trợ phụ lực Việt trong kinh tế cũng vẫn còn thiết để giúp nhân dân VN phát triển sinh sống tự túc tiến của sức sống. Người viện sau đối với miền Nam cũng của như số viện trợ trị gần 800 hay 1000 triệu Mỹ kim mà miền Nam Việt Nam được của các nước cộng sản bênphát đông cuộc chiến tranh chống lại các lăng giếng của họ...

NGƯỜI MỸ BỊ BẮT VÀ MẤT TÍCH — Số phạm 1.600 quân nhân HK và chống 40 nhân viên dân sự bị bắt bởi mặt trận Đông Nam Á đã là mối quan tâm lớn lao nhất của chính phủ HK trong năm qua. Tuy nhiên sở lực không ngăng của chính phủ Việt Nam và Hoa Kỳ hãi giải quyết hay làm giảm nhẹ vấn đề sau theo một cách thức nhân đạo chỉ nhân được nhờ những chức và những trận tranh của BV và đồng minh của họ.

Tại các cuộc hòa ở Ba Lê, Hoa Kỳ và VNCH đã lấy lại các đề nghị trước đây về việc không thích tái các tù binh ở Đông Dương (trong như đề nghị đổi trên 8.5000 tù binh BV lấy tất cả tù binh Mỹ và đồng Minh cùng với các tù binh Nam VN bị giam giữ bên ngoài Nam VN.

HK và chính phủ VNCH vẫn tỏ thái chắc đặc biệt khẩn cấp của vấn đề thức giúp đỡ bồi hoàng các tù binh đau ốm nặng và bị thương chiến đông điều khoản về đổi các tù binhghi trong qui ước Geneva49.

(Còn tiếp)

DIỄN ĐÀN CHUNG

MIỀN NAM TRƯỚC VIỄN ẢNH ĐẤU TRANH CHÍNH TRỊ

(TIẾP THEO)

Nhân điện kế chủ nhà tôi là theo đối tâm hoạt động của chúng ước đoán kế hoạch hành động của chúng để tìm biện pháp đối đầu. Với Cảnh sát, bắt cứ tài gì giữ đặt tôi mục tiêu đều là tốt đẹp cả. Chủ trương 4 phần kẩm hơn bổ sót của Việt Minh trong thời kháng chiến chống chống ta thế. Như vậy trong cuộc đấu tranh chính trị sắp tới, sự biện điểm của cán bộ Công sản sẽ thêm phần việc làm của chúng. Bên cạnh hàng ngũ cán bộ CS còn có các tổ chức quasi ít, thiên hẳn về phía ngày trang được nhiều hình thức nhằm chỉ thu mạ hiểu hiểu nhằm gây phát đầy của hàng ngũ nay. Những yếu tố các giới chức chính quyền quốc gia, các nhân sĩ chính trị đang phải, đã phân tích công tác nhiều con tiếp tục xây ra do bao tay bìu chúng xưng xuất mở đầu cho giai đoạn đấu đầu đấu tranh chính trị. Giữ đây bao nhiêu thêm đề nghị 5 điểm Hòa bình của VNCH, của đề cập tới các phương sách mà Công sản sẽ áp dụng một vài hoạt động chống chống chắp nhân sinh hoạt trong khai dưới danh nghĩa một chính đảng như là tung vào người vào các vai trò của chính quyền tự trung trong đó sẽ kín, khu thôn lãng cán bộ vào các tổ chức vận hóa, sinh tử, tôn giáo, chính trị để gây tan vỡ tín đồ đấu đấu, phá các tổ chức đã thành mục tiêu trong hoạt động lớn hai cho Công sản. Ngoài ra bọn chúng sẽ dùng tiền bạc làm ăng thầu, đặc chắc các nhân vật, nhà thầu CS cho ăn bao thu thanh phần của bộ khối quốc gia trước hết nên có nhiều tình nghiệm trong việc đã chức cơ sở chống nhau với CS. Trong đó có toàn đảng Đảng Phục sự có mặt của các đảng phái quốc gia thiên hẳn về CS hoạt động hoạt động ngầm bí mật đấy thường tuyến. Chỉ thuyết chính trị của các đảng phái như chủ nghĩa Dân tộc Sinh Tồn của Đại Việt chủ nghĩa Tân Dân của Việt Quốc, thuyết Duy Dân và chống chính thân đường lối chính trị bá đạo của Công sản và có nhân sự thu hút sức đấu tranh chống phá nơi tiền tăng hiểu luận cho các đồng viên, cán bộ trong khi học tập nhân luyện. Thêm nữa, nơi sự trở chức quân chúng của các chính đảng quốc gia vẫn đã có trong quá khứ cũng như trong hiện tại cho nên đấu cán bộ Công sản có số lượng gần các hoạt hưởng nhẹ đi nhưng không ý hoạt động được trong những vùng mà ta hướng chính trị quốc gia hành trương mạnh mẽ. Các tôn giáo tại miền Nam cũng là 1 bức trường chính ngăn chống sự xâm nhập của cán bộ và chủ nghĩa CS gây ra ngay từ trong cần bản nhân đến hàng trong chu đáo hơn thân nơi chống thấp nhận sự

DânBiểu NGUYỄN ĐỨC CUNG
Đơn vị Quảng Nam

4— Phương thức hành động của khối quốc gia

Trong lúc nầy, nếu phải đấu tranh chính trị với Cộng sản, thì phương có thể đấu tranh được theo tầcquan trong nay chính là khối cán bộ quốc gia hay nói rõ hơn của bộ của các chính đảng từng gây trong nước trong lịch sử đấu tố và cán bộ của các tôn giáo có lực lượng quốc gia và cần bên chống cộng. Lúc nay nó đều cần bị chính phủ nước ta thường nghĩ tới công chức vẫn được xem là tầng lớp ảo nhất thường không thích những chuyện nhiều lưu mạ hiểu hiểu nhằm gây hưng phấn của các chế độ chính trị, giới công chức quốc chống là điều cần thiết để chống lại thủ đoạn của bọn thu đông hơn là thích cực hoạt động. Lúc làm việc thời lại và thiếu tính chất cách mạng trong nền sinh hoạt các tổ, sở có đem lại lợi ích gì cho công cuộc hoạt động chung hơn, nên công tác đấu tranh chính trị được đề ra cần thiết ? Hơn nữa đa số công chức chưa quen với sự nếp sinh hoạtchính trị chưa được hiểu hiểu lắm bao tất và nếm vững các vấn đề đấutranh chính trị mà nếu trong hy vọng đấu thường đối đầu với cán bộ CS trong thời nay mà thôi. Cán bộ chính đảng quốc gia trước hết nên có nhiều tình nghiệm trong việc đã chức cơ sở chống nhau với CS. Trong đó có toàn đảng Đảng Phục sự có mặt của các đảng phái quốc gia thiên hẳn về CS hoạt động hoạt động ngầm bí mật đấy thường tuyến. Chỉ thuyết chính trị của các đảng phái như chủ nghĩa Dân tộc Sinh Tồn của Đại Việt chủ nghĩa Tân Dân của Việt Quốc, thuyết Duy Dân và chống chính thân đường lối chính trị bá đạo của Công sản và có nhân sự thu hút sức đấu tranh chống phá nơi tiền tăng hiểu luận cho các đồng viên, cán bộ trong khi học tập nhân luyện. Thêm nữa, nơi sự trở chức quân chúng của các chính đảng quốc gia vẫn đã có trong quá khứ cũng như trong hiện tại cho nên đấu cán bộ Công sản có số lượng gần các hoạt hưởng nhẹ đi nhưng không ý hoạt động được trong những vùng mà ta hướng chính trị quốc gia hành trương mạnh mẽ. Các tôn giáo tại miền Nam cũng là 1 bức trường chính ngăn chống sự xâm nhập của cán bộ và chủ nghĩa CS gây ra ngay từ trong cần bản nhân đến hàng trong chu đáo hơn thân nơi chống thấp nhận sự

(Còn tiếp)

XEM TRANG 7

GIÓ THẤP

Truyện dài mới nhất của nhà văn VIÊN LINH

SONG THAO

NĂM THỨ 2 ▣ SỐ 149 ▣ THỨ NĂM 16-3-1972 ▣ NGÀY 2-2 ÂL NĂM NHÂM TÝ

QUẢN LÝ: VÚ-THỊ-KIM-THOA, ▣ TIỀN BẠC, NGÂN PHIẾU ĐỀ: BÀ MAI-TUYẾT-AN

8T PHANH PHUI VIỆC LÀM BẤT CHÍNH CỦA BỌN CẦM ĐẦU BGI ĐÀ NẴNG

LỢI DỤNG CÁC CUỘC TỐNG CÔNG KÍCH CỦA CS

tập đoàn BGI M. Trung tự ý tăng giá hàng

☐ **Mặc dù phân bộ Trung Tiểu Thương phát giác tố cáo trước dư luận và gởi văn thư phản đối, bọn cầm đầu Công ty BGI vẫn làm ngơ. ☐ Chính Tòa Thị Chính Đà Nẵng cũng gởi một văn thư khuyên cáo điều chỉnh những sai biệt về giá cả nhưng Tây BGI Đà Nẵng vẫn cố đánh bài lờ...**

SAIGON (ST) 15-3 Thêng 9 năm 68 sau những đợt Tổng công kích của CS tại miền Trung vật giá leo thang với 1 tốc độ mau lẹ, tập đoàn BGI bắt đầu tự ý tăng giá hàng. Việc này đã bị phản bộ Trung Tiểu Thương phát giác và tố cáo trước dư luận qua văn thư ngày 18-9-68 do ông Hà hữu Hoa, chủ tịch Phân Bộ Kỹ, gởi giám Đốc BGI Saigon cùng chi nhánh Đà Nẵng. Sau đây là 1 trích đầu tờ văn thư do phân thâu luận với các hội thảo viên rằng „con đường tổng của VN hiện

Xem tiếp 7 trang 8

1) Vấn đề giá cả: Cần cứ theo tinh thần Nghị Định số 293 BKCT/KSKT/NĐ kỳ ngày 10-6-68 áp dụng đến ngày 17-9-68 là ngày có Nghị Định mới số 267 BKT/KSKT/BCT/TNĐ. Các loại nước ngọt mang hiệu B.G.I sản xuất tại Đà Nẵng như: Coca, Tẹp, Xá xị, Limonade và nước hoa Soda cùng các loại bia 33, Larue sản xuất tại Saigon phải áp dụng theo giá lưu thông.

Nhưng trên thực tế, tính thêm thương tổn phụ luật đã không được ban Giám đốc BGI Đà Nẵng tôn trọng. Bằng chứng hiển nhiên là hàng so sánh giá bán sẽ chỉ hành thức và giá ghi trong hóa đơn giao hàng của hãng đã có ở nhiều sự cách biệt:

— Xá xị, Limonade chai 0,27l giá chính thức là 6d 1 chai nhân 24 bằng 144d 1 kết.

Hóa đơn hàng: 154d +15d (Frais complémentaire) +6d (Frais de livraison) = 175d 1 kết

— Tẹp chai 0,27l giá chính thức 6d 1 chai x 24 = 144d 1 kết

Hóa đơn hàng: 165d+15d (FC) +6d (F.L) = 186d 1 kết.

— Soda chai 0,22l giá chính thức 5d/1chai x 24 = 120 d/1kết

Hóa đơn hàng: 136d+15d (FC) +5d (F.L) = 158d/1kết 24chai.

☐ CÒN NỮA

PHƯỚC TUY HỘI THẢO CHÍNH TRỊ ĐỔI HỎI

VẬN ĐỘNG HÒA GIẢI NAM BẮC

kết án Mỹ còn « thực dân »

☐ **Diên giả Phan văn Châm nhận định cuộc Hoa Du của Nixon là một cơ hội tốt cho người Việt Nam**

PHƯỚC TUY 12 3 (ST) Những hiểu cố mới trong tình hình VN đang được chuyên thanh để tái của các cuộc hội thảo chính trị có nhân dân tham dự mà buổi đầu tiên vừa được tổ chức tại Hội Trường tỉnh P. Tuy hải 7Q ngày 10.3.72.

Buổi hội thảo quy tụ 161 500 người để nghe diễn giả, ông Phan văn Châm, nói về viễn tượng của VN sau chuyến Hoa du của Nixon. Theo diễn giả sự xích gần lại nhau của Mỹ TC không do 1 thiện chí hòa bình nào mà chỉ do nhu cầu chính trị và kinh tế của các cường quốc. Từ đó đưa giả kết luận «không thể lạc quan ngồi chờ Hòa bình từ phía ngoại đưa tới». Tuy nhiên, diễn giả cho rằng biến cố trên vẫn đem lại cho người VN 1 cơ hội để giải quyết mọi cuộc tranh chấp nội bộ theo tinh thần «giai cấp không quan trọng bằng dân tộc» và «tiến tới thống nhất bằng đường lối dân chủ hòa bình». Diễn giả nhấn mạnh trong

PHAN RANG:

VC ĐẶT MÌN DƯỚI SÂN KHẤU

6 người chết, 74 trẻ em bị thương

PHAN RANG 15-3 (ST) Một tai nạn kinh hoàng do VC gây nên làm cho người dân Ph. Rang bết tên tướng vào lực...lượng an ninh.

Đêm 10 rạng 11 tháng 3.72 vào lúc 9g40 tại trường học Mỹ đúc cách Ph. Rang 2km, nhân 1 đêm văn nghệ, bọn VC đã gài mìn dưới sân khấu gây chiết hại sinh mạng cho 1 số học sinh. Trong số 74 người bị thương phần lớn là trẻ em dưới 16t, số người chết là 6 người (3 người chết tại chỗ và 3 người được đưa về bệnh viện cứu cấp phương đã tắt thở)

Những người trong thương đã được chuyển đến bệnh viện Camranh vì bệnh viện Phan Rang hết chỗ chen chân:

Trước đó1 ngày chưa có 1 tai nạn tập thể nào tiếp tục ở xứ này như đầu năm Nhâm Tý.

Được biết, qua DB và Viện Hội đồng Tỉnh đang đặt vấn đề với chính quyền địa phương về phương diện an ninh cũng như phát triển hành động sát hại dân chúng của VC. Đặc biệt trong tai nạn nay, 1 trong số người bị thương con cố phái viên STipi địa ...ương anh Hoàng Kỳ bị thương nặng.

Lựu đạn nổ tại Tây ninh

Mặt khác tại Tây ninh vào ngày 8-3 vừa qua, 1 kẻ lạ mặt đã ném 1 trái lựu đạn trước cửa chùa Phật thuộc ấp Thuận Bình, xã Thuận lợi, Khiêm Hạnh làm cho 4 thường dân bị trọng thương.

NĐ Ký giả VN

bầu tân BCH

SAIGON TV15 —Nghiệp đoàn Ký giả VN và Hợp tác Xã Kiến tạo Nghiệp đoàn Ký giả VN cho biết: Đại Hội thường niên bầu Ban Quản Trị Nghiệp đoàn và Ban quản Trị Hợp tác xã sẽ được tổ chức vào hồi 17 gi ngày 29-3-1972 tại Trung tâm Quốc gia Báo chí.

Nghiệp đoàn ký giả mời toàn thể anh chị em đoàn viên và xã viên tới dự đông đủ để lội đặt được kết quả

TAI NẠN XE ĐÒ THẢM KHỐC NHẤT TRÊN LỘ TRÌNH XUYÊN VIỆT

21 HÀNH KHÁCH CHẾT NÁT THÂY, 16 BỊ THƯƠNG

trong vụ xe đò đụng xe GMC trên đường SC - Đục Mỹ

☐ **Tai nạn xảy ra tại làng Mỹ Thạnh trên quốc lộ 1 thuộc lãnh thổ Cam Ranh ☐ 21 người chết hiện quàn tại nhà xác Cam Ranh và 16 người bị thương được chuyển đến bệnh viện Nha Trang cứu cấp. ST đăng tải đây đủ danh sách những người xấu số. Giới xe đò mô tả đây là tai nạn thê thảm nhất trong lịch sử xe đò**

CAM RANH 15-3 — Một tai nạn lưu thông khiếp trên lộ trình xuyên Việt đã xảy ra tại làng Mỹ Thạnh trên QL1, thuộc lãnh thổ tỉnh Cam Ranh vào lúc 12g ngày 12-3 vừa qua. Toàn thể hành khách, tài xế và phụ tử 1 phụ xe bị thương nặng, hầu hết đã chết 1 cách thê thảm. Tai nạn này được giới xe đò mô tả là tai nạn thê thảm nhất trong lịch sử xe đò từ trước đến nay.

Phái viên ST tại Phan rang cho hay, kết quảcó 21 người chết không nhận dạng được vì lửa cả đều bị nát mặt mũi. Thì hai hiện đang quàn tại nhà xác bệnh viện Cam ranh. 16 người thương tích trầm trọng được đi chuyển đến bệnh viện Nha trang.

Nguyên nhân tai nạn xảy ra như sau:

Xe Kim Long mang số EO.8960 có lộ trình Saigon-Dục Mỹ do tài xế Lê văn Mai điều khiển đã ngộ nạn khi cố ý vượt qua mặt 1 xe vận tải hàng nặng cách 1 chiếu cầu không 25 thước khi xe nầy vừa tăng tốc lực để qua mặt thì ngược chiều, 1 xe nhà binh mang số 148471 chở đầy ton lớp ấm loại 3,7m đang nước xa lốp, chạy với tốc lực khá nhanh đâm vào khiến thùng xe đổ bọc đứng trước ra sau và mình thùng xe QĐ vắng xa cách đầu máy không 10m, và cách cầu lối 5m.

Dư luận cho rằng chiếc xe QĐ trên đã thảo gỡ vật liệu tại 1 doanh trại «Mỹ đóng Ba thìa» và 1 đường khác cho rằng xe đó chạy quá nhanh khi vượt qua mặt xe vận tải.

Danh sách chính

1)Phan thị Hai 1941 Phước Lộ.
2) Ngô hữu Thường 1941 Phước Lộ
3) Phạm ngọc Hà 1921 Tam Quan
4) Trần thị My 1932 Bình Long
5) Ng trung thu 1912 Phan Thiết
6) Phạm thị Gai 1942 Hóc Môn
7) Trần thanh An 1946 Cẩm Thơ
8) Lê văn Hiu 1945 Cam Ranh
9) Phan văn Tý 1947 Cẩm Thơ
10) Trần văn Nam 1929 Bến mé Thuột.
11) Nguyễn thị Cầu 1946 Nha Trang.

Tên ngoài danh sáchchính

12) Đinh v Tường Bình Định
13) Trần Ya Thi
14) Ng thị Ba Không rõ cán cước
15) Trần Linh Chúy ĐB/THD/KQ
16) Trần t Dân không rõ cán cước
17) Trần t Lực Ninh Hòa
18) Trần t Cang không rõ cán cước
19) Vũ v Phước không rõ cán cước
20) Ng t Tường TrungChâu 1948
21) Nguyễn tri Phương B/U KQ, KBC 4683
22) Trương thái Hòa QN KBC7520
23) Ng thị Hát không rõ cán cước
24 Phan văn Thanh HLV/ND/V
25) Thân (tên dọc được trên baio)
26) Một người đàn bà không tên

Tài xế Lê văn Mai
phụ (?) Lê văn Phương-BinhLong

2 người điều trị tại bệnh viện

27) Hồ thị Chước 1957 Ph.Thiết
28) Phan tiên Dũng 1942 Phú Yên

Tổng kết sơ khởi số người chết đến 16g ngày 16 3-72.

Chết 10 đàn bà
6 đàn ông
5 trẻ em.

Bị thương: Được tải đến Bệnh viện Khánh hòa không rõ tên tuổi.

Một tai nạn xe đò thảm khốc đã xảy ra gần Cam Ranh gây cho 21 hành khách chết tại chỗ và 16 bị thương nặng.

Hình trên: Xác các nạn nhân đang được chuyển từ trong xe đặt trên vệ đường, trong số có 5 em nhỏ.

(Ảnh riêng của GIANC VŨ)

TIN TÒA ÁN:

ĂN HÀNG NHÀ HAI CÔ VŨ NỮ

cậu SV Luật lãnh 3 năm tù

☐ **Hai tử tội NDTV và Nghĩa Quân thượng tố bán án lên TCPV**

SAIGON 15.03 — Nguồn tin hành lang Nha Quân Pháp cho biết, Nhân Dân Tự Vệ Nguyễn V Mười và Nghĩa Quân Trương V Đực, như đã trường thuật sau khi bị Tòa án quân sự mặt trận Vùng 3 Chiến Thuật lên án tử hình đã thượng tố bản án trên lên Tối Cao Pháp Viện.

Ngày qua, một vụ trộm rất táo bạo tại nhà 2 vũ nữ Công nguyên nữDiệu Nga và Công tăngTôn nữ Huyền xảy ra một năm trước đây tại đường Trần Q Trần đã được Ban Đặc Hình Tòa xử nhân kết vô như sau: theo cáo trạng lối 9g30 ngày 4.09.70 có 3 thanh niên lạ mặt thường phục xông đại lên cửa nhàcửaZvàng nói trên trong lúc 2 cô nầy còn ngủ.

Thấy người lạ mặt xông vào nhà chỉ lam công chưa kịp vào phòng gọi chủ đã bị 1 tên gọi lại, cho 2 tên kia tiến vào phòng khe 2 vũ nữ ra rồi lùng giấy trói tay chân, bịt mắt và mồm cả 3 người vào 1 góc phòng.

Chúng lục tìm chìa khóa mở tủ lấy 300.000đ 4 lạng vàng, 1 cassette 2 đồng hồ tay vàng vòng trị giá 500 ngàn đồng, rồi cả bọn rút lui.

Sau vụ ăn hàng 2 tuần lễ, Sinh viên Luật Ngô công Hòa, hy nhiên đến nhà 2 vũ nữ tự nhận là nhân viên an ninh điều tra vụ nay.

Cô Nga lấy lam khá nghi vì tình nghi bình dang người nầy giống hệt 1 trong 3 tên cướp nhà cô nên cho người nhà bảo cảnh sát tới bắt. Trong sở vẫn cũng như ra trước tòa bị tạm Ngô Công Hòa đều phủnhận tội trạng. Nhưng sau lời buộc tội của Công tố viên. Tòa xử phạt bị can 3 năm tù ở.

TIN CẦN BIẾT

Ứng viên tân binh Không quân trình diện gấp khám sức khỏe

SAIGON 14.3 Vì nhu cầu hoàn tất cấp binh tuyển mộ Tân binh sớm hơn dự tính, Bộ Tư Lệnh KQ yêu cầu tất cả ứng viên Tân binh đã nộp hồ sơ xin đầu quân vào các ngành Kỹ Thuật, Tổng Vụ và Phòng Vệ, hiện đang chờ ngày trình diện đi khám sức khỏe, khẩn liên lạc tại Phòng Tân Binh—Công Phi Long A 1 tân Sơn Nhứt theo lịch trình để biết ngày khám sức khỏe sớm hơn.

Thông cáo của Bộ Tư lệnh KQ cho biết:

Ứng viên Tân binh phòng vệ trình diện ngày 15-3-72, ứng viên Tân binh Kỹ thuật trình diện các ngày 18, 20 và 22-3-1972, và ứng viên Tân binh Tổng vụ trình diện các ngày 23, 23, 25,27 và 28-3-72.

Các ứng viên vắng mặt trong các toán khám sức khỏe đã qua có thể trình diện theo lịch trình ghi trên.

Riêng các ứng viên thuộc các toán khám sức khỏe sau đây đến hết ngày 18-3-72 phải trình diện đi khám sức khỏe đúng theo ngày giờ ghi trong giấy triệu khám bổ sơ.

Thông cáo còn lưu ý các ứng viên phải mang theo các giấy tờ cần thiết để bổ túc ngay trong ngày trình diện ghi trên.

Trường hợp chưa lo kịp giấy tờ còn thiếu các đương vụ vắn phải đến trình diện để điểm danh và sau đó thì đem nạp giấy tờ những ngày kế tiếp để được khám sức khỏe sau.

Các ứng viên không đến trìnhdiện vào các ngày kể đỉnh trên, được xem như tự ý bỏ cuộc và mọi sự khiếu nại về sau sẽ không được cứu xét.

lộc đỉnh ký

tiếp Theo

341.— SỰ NÁO LOẠN QUÂN HÙNG BỐ TRÍ.

Quân hùng nghe nói cả binh vội hỏi:

— Tại sao Quy tiên bối lại đã thương Trương đệ đốc !

Vì Tiểu Bảo lắc đầu đáp:

— Trương đệ đốc đang đi tuần ở ngoài phủ gặp ba người liền tiến lại tra hỏi. Quy nhị gia phòng chưởng binh thì chịu sao nổi chưởng lực của Quân hùng gặt đầu ngồi xuống, ai cũng nghĩ bụng:

— Một tên vô danh tiểu tốt mà thương thì chịu sao nổi chưởng lực của Thần quyền vô địch ?

Vì tiểu Bảo rất lấy làm hối hận, tự trách:

— Nếu ta biết sớm Trương Đũng bị lão bộ độc thủ khiến y không thể đưa tầu chưởng đến tay Tiểu Huyền Tử thì ta quyết không nói rõ tình hình trong nội cung một cách rõ ràng như vậy, mà đưa lộn phương hướng rồi loạn cả lên và biến đổi vị trí các cung điện, tự như nói Vân Hoa Điệu lầm Tử Hoa Hoa cung. Như thế thì bọn lão ba người vào Hoàng cung rồi có sống sót đến nhực đầu vàng ác cũng khó long tim ra được.

Quần hùng nghĩ trong hoa sánh đều vẻ mặt buồn teo, chỉ uống rượu để giết thì giờ.

Ai cũng nghĩ bụng:

— Chuyến nay vợ chồng lão Quy thanh công cũng thế ma thất bại cũng vậy, nhất định sẽ gây nên 1 trường náo loạn đến trời long đất lở. Chỉ sợ trời chưa sáng quan quân đã tùng bắt ... khách hết mọi khu vực trong nội thành. Nếu thế thì Phù Tư Tước ... nơi yên ổn hơn hết quyết bỏ không đến sòng tra vấn tết.

Quần hùng lăng tai nghe thấy tiếng mồ lốc cốc và tiếng cỗ ... ong hoang điểm canh tư.

Liễu thị Hồng, Huy Ba Trinh đạo nhân và một số đã ngồi gục xuống bàn ma ngủ.

Sau một lúc nữa, trong ngôi hẻm phía sau xa đã nghe thấy có vài tiếng Mọi người tay nâm chuôi dao đương phải dậy nghe ngóng.

Nhưng chỗ xôn hồi lâu rồi trở lại yên tĩnh, chỉ còn vẳng ngâm lác đác tiếng gà gáy.

Kế đó bốn mặt đã đua nhau gáy vang lên. Ngoài cửa sổ đã lờ mờ hiện ánh sáng.

Vì tiểu Bảo nói:

— Trời sáng rồi ! Đệ tử vào cung để nghe tin tức.

Trần Cân Nam gật đầu:

— Nếu gia đình Quy tiên bối bị ngoại bắt hành mà thất bại thì ... người vàng tìm cách giải cứu. Ngô đại ca ngồi ... ở đây tránh ... không nên nán lâu vì đề. Chúng ta cần coi đề nghị ta trong tình ... cảm cả nhân ta chuyện nhỏ. Các vị đã tế lòng hồi hận, vậy chúng ta đừng để tâm vô vụ nay ở ...

Vì Tiểu Bảo đáp:

— Sư phụ đã có lời dạy bảo đi nhưng đệ tử phải tuân theo. Nhưng nếu Quy nhị gia đã bị sát thương ... đệ tử thì đệ tử có bổ ... cắc mang nhà bư nay công chẳng thể cứu vãn được. Vì tiểu Bảo nghĩ tới Tiểu Hoàng đã bị bọn Quy gia ba người ... chết, trong lòng không khỏi đau đớn cố hết sức.

Trần Cân Nam thấy ... nói có lý cũng lắm nhẩm gật đầu.

Mộc Kiếm Thanh tán thành:

— Bữa nay nhất định trong thành Bắc Kinh sẽ xảy ... phen dậy lên. Tiểu đệ còn rất nhiều bằng hữu ở bên ngoài, cần phải ra ngoài ... và bảo họ phân tán đi các nơi ẩn lánh, để chờ trận phong ba qua rồi ... tính.

Trần Cân Nam đáp:

— Đúng thế! Anh em tụ hội ở tàu mất các nơi trong nội thành cũng không phải ít. Vậy chúng ta chia đường đi thong ... cho họ cùng các bạn hữu giang hồ biết chuyện. Ai nấy nên thận trọng kẻo bị ... tối hôm nay vào không đầu giờ. Đâu chúng ta lại cứ về đây tụ hội ... thương nghị chương tính hành động.

Quần hùng đều vâng lời.

Trước hết Trần Cân Nam phải bôn đông chi trong Thiên Địa hội ra ngoài quan sát tình hình các khu phân cảm xem có động tính gì không ?

Lát sau bốn người về bảo các nơi vẫn binh tĩnh, không có chuyện gì khác lạ.

Thế rồi quân hùng lục tục lần khỏi phủ Bà Tước.

Vì tiểu Bảo sắp ra đi thì gọi Tôn Tư Khắc về bảo ...

— Bẩm đại nhân ! Tào chưởng đã trao cho thị ... Tôn Tư Khắc vâng lời ... thị vệ nghe nói là bản mật tấu của Phò tổng quân Vi đại nhân liền đưa lấy ... tới lập tức chạy vào cung đệ trình. Bọn ty chức ba người cho ở ngoài cửa cung cho tới canh năm, vẫn chưa thấy tin thị vệ ra trả lời ...

Hãn ngồng lại một chút rồi ti ...

— Hiện giờ hai vị Vương Tiểu Bảo và Triệu lương Đống vẫn còn ở cung chưa đó. Vì sự đại chế ở nơi ngoài, nên ty chức về trước bẩm lại cho cung chủ đợi.

Vì tiểu Bảo đáp:

— Được rồi ! Ngươi xuống chiếu cố cho Trương đệ đốc.

Vì tiểu Bảo lòng lo ngay ngáy, sai bọn thân binh thủ hạ áp giải gã Thái hậu Mao Đông Châu và đề mụ ngồi trong cỗ kiệu nhỏ theo gã vào cung yết giả.

Tới cửa cung, bốn mặt vẫn yê ắng lặng, đông thanh hô:

— Mười mấy tên thị vệ gác cửa ra tiếp ... vâng, đông thanh hô:

— Tôn quản đại nhân phái ... mặt phòng cực khổ. Chuyến nay đại nhân đi Dương Châu chắc lại vui vẻ lắm.

Vì tiểu Bảo thấy bọn chúng đưa đã vui tươi, cũng yên tâm được một phần. Cả nghĩ bụng:

— Nếu trong cung đã xảy ra cuộc loạn thì nhất định bọn chúng cần lòng đề nào mà hỏi đến chuyện ta đi Dương Châu.

Gã liền mỉm cười gật đầu hỏi lại:

— Cần dây anh em không có chuyện gì chứ ?

Một tên thị vệ đáp:

— Nhờ hồng phúc của Tổng quân đại nhân, trên dưới đều bình yên. Có điều lão tiên tử Ngô tam Quế gây cuộc tạo phản làm cho Hoàng thượng rất bão rộn. Thường khi sáu đêm gã gây chuyện ... vẫn vào cung bàn việc.

842.- TIỂU HOÀNG BỊ CHẶT ĐẦU PHỐ MÀ.

Vì tiểu Bảo cảng yên tâm hơn.

Mọi tên thị vệ khác cười nói:

— Tổng quân đại nhân vẽ kinh ... dở Hoàng đế lo toan đại sự thì ngài mới được thanh nhàn một chút.

Vì tiểu Bảo cười đáp:

— Các người bất tất phải tăng bốc ta. Những lý vật ta đem tặng Dương Châu vẽ đề vô phía chín cho các hiền hữu ... Hoàng đế đều cho lệnh ...

Bọn thị vệ mừng rỡ vô cùng đều lăng lời thiên ân đề cảm tạ.

Vì tiểu Bảo tới vào cung ... nhỏ nói:

— Đây là tên Khâm phạm mà Thái hậu cùng Hoàng đế đều cho lệnh trốc sẽ. Các người thử coi lại xem.

Bọn gã mở rèm kiệu cho bọn thị vệ thò tay vào chiếu lệ khám xét.

Chúng khám xét rồi không thấy gì liền cười đáp:

— Công trạng này của Tổng quân đại nhân không phải tầm thường.

Bọn nọ tại lại sắp được cung rượu mừng đại nhân ... tháng quan.

Vì Tiểu Bảo vào cung bái đoàn tốc vẽ ở cung Cần Thanh liền biết Hoàng thượng hiện đang cùng các vị đại thần bàn việc tại điện Dưỡng Tâm. Chúng cho đây hay sẽ vẫn đem qua Hoàng đế cùng ... đại sự cho tới hay giờ vẫn chưa bắt triều.

(XEM TIẾP TRANG 8)

Chương trình truyền hình

THỨ NĂM 16-3-1972

VIỆT *Trên Băng Tần số 9*	MỸ *Trên Băng Tần số 11*
18g00 Đài hiệu—Quốc kỳ Giới thiệu chương trình	12g00 News
18g05 Tin ngắn	12g05 High chaparal
18g10 Chiều hồi	13g00 News
19g00 Thông cáo	13g05 Laugh in
19g05 Thời sự hàng tuần	14g00 News
19g15 Tin tức	14g05 Marcus welby
20g00 Tin tức	15g00 News
20g30 Tiếng nói Động viên	15g05 Men from shiloh
21g00 Bình luận	16g30 News and the Professor
21g10 Tiếng nói động viên(tiếp)	17g00 News
21g30 Điểm báo	17g05 Charlie chaplin
21g40 Thời sự quốc tế	17g30 Roller derby
21g50 Kịch : Câu chuyện gia đình Ban Hoa Lư	18g35 Life around US
22g30 Tin chụp lọc	19g00 News
22g35 Kịch (tiếp)	19g30 Bill cosby
	20g00 Sports
	22g00 News
	22g05 Dean Martin
	23g00 Tonigh show

Đài hiệu—Quốc kỳ

Tin quan trọng trong ngày ST nghỉ

Bộ KT mua gạo trả trước 100o/o

SAIGON : Ông Tổng Trưởng KT vừa ký nghị định tăng thêm đúng vào đặc cố đường tại các Cao lâu tiêu quân đã khi có lệnh mới. Mọi vi sẽ bị phạt đóng cửa từ 7 ngày tới 3 tháng hoặc thu hồi môn bài vĩnh viễn.

Mặt khác, bộ KTế cũng vừa quyết định mua gạo nội địa trả tiền trước 100o/o cho các thương gia theo giá cả đề giảo các thương gia có tiền ứng trước cho nông dân.

Mỹ Hoa tiếp xúc đầu tiên tại Pháp

Paris : Cuộc tiếp xúc đầu tiên giữa Trung Cộng và Hoa kỳ đã kéo dài 50 phút tại nhà Đại sứ Trung cộng. Đại diện Mỹ cho rằng : Cuộc hội đàm rất hữu nghị và nồng, về phía Trung cộng : Cuộc gặp gỡ giảiquyết tối lâu quan với nhau. Theo các quan sát viên thì đây chỉ là phiên họp để ấn định thủ tục làm việc.

Ác chiến vùng Tam Biên

KONTUM : một cuộc ác chiến đã diễn ra giữa chiến đoàn Dũ vừa được tăng viện đến Pleiku và CS chính quy BV thuộc sư đoàn Tháp 320. Kết quả có 13 cán binh chết tại chỗ bắt sống 1 cán binh tịch thu 1 thượng liên, 1 AK47, 1 máy ngắm súng cối 82 ly.

CHIẾN TRƯỜNG TÂY NGUYÊN

☐ **BÁO ĐỘNG ! TƯỚNG TIÊN LIỆU NHƯ THẦN QUÂN ĂN TẾT MẤT NGON**

(TIẾP THEO)

Ký sự của T.Q.

Cùng với những tài liệu bắt được trước tết, thì bộphận quân khu 11 có thể xác nhận trung đoàn 46 và 82 của Sư đoàn 320 đã tiến vào hướng sức với 6 trung đoàn quân cơ hữu của trường BV Hoàng minh Thảo đang năm trong khu B3 trong vùng 3 biên giới chỉ huy quân khu Tây nguyên. Hạ Lào của Cộng quân !

Nhìn trên bản đồ ta thấy mặt khu B3 của trường BV Hoàng minh Thảo nằm giữa vùng 3 biên giới, trên một khoảng đất nổi với những đỉnh cao từ 400 thước đến 700 thước. Những đỉnh nầy tương đối thấp so với các đỉnh nổi ở phía đông, bên nầy biên giới VN. Mặt khu B3 nầy được bố trên mưu tế đặt lại khai sinh lần cũ 609. Trước tết Nhâm tý, người ta đã tìm thấy dấu vết của những BĐ 320 và Nông Trường 2 chính qui BV vắng viện cho bốntrungđoàn bộ binh của tướng Hoàng M Thảo, báo cáo bảo hộ được xe tăng 7 34 của Cộng quân ở gần đường 96 tiến đổi đường miền H6 chỉ Minh. Ông tướng Ngô Du lên tiếng báo động ! trên đài Tết nhâm Tý. Tướng Westmoreland từ tha nhà Năm gốc, Hoa thịnh Đốn, bay sang Saigon cũng lên thăng Pleiku, tuyên bố Cộng quân có thể đánh chiếm 1 thị xã như Kontum trong dịp tết. Cựu PTT Kỳ cũng đến 2 ngày sau Thiếu Tướng bay lên đàm đạo với tướng Ngô Du 1 giờ và ngayhôm sau thì ông Nguyễn văn Thiệu cũng bay lên thị xã.

(CÒN NỮA)

Bộ cho biết đã mua lại chiếc xe xây của 1 người kinh không quân. Kết quả có 5 người vô tình mua lầm xe giao đều bị lại biên bản giải tòa.

Mang vàng giả đi cầm bị ở ấp lả phải rồi

SAIGON.— Sáng13.3 bà Ng thị Khuyên 49t, chủ tiệm cầm đồ Ngọc Anh ở đường Trần hưng Đạo, bảo 1 thanh niên đến tiệm đưa 2 chiếc lắc vàng mỗi chiếc cân nặng 1 lượng để cầm lấy 20.000đ. Thanh niên nầy xuất trình 2 bản đồng ... vàng. Nhưng bà Khuyên xem lại thì biết là vàng giả bên trong bằng thau bên ngoài mạ vàng nên liền báo cho nhà chức trách. Bà bắt về bốt được biết tên Lê công H. 19 tuổi nhà ở đường Ng công Trứ tên, mày đã bị cầu lưu lập biên bản giải tòa.

Tiếc cái xách tay 2 ông chàu đều bị do đường

SAIGON 15 3 Khoảng 21g đêm 13.3. ông Ng đình Ph. 65t (ngụ tại hẻm 41 đường Ng bình Khiêm) cùng xe Honda chở chàu gái tên Ly thị 30t ở Đa Nhơn mua vàng ở Saigon chạy trên đường Trương minhGiảng thì bất ngờ có 2 tên cướp cho nhau bằng xe Honda chạy tắt sát cả giựt cái xách tay của bà H. trong có dụng số bạc mặt trên 1000đ Bà H. rớt xuống lại nhưng cuối cùng vẫn bị bọn cướp giựt mất khiến ông Ph và bà nọ bị mất thăng bằng té nhào xuống bị thương khắp người phải vào bệnh viện băng bó.

XEM TRANG 8

Kết quả xổ số K.T

1 nhà lãnh đạo

SHELL Quốc Tế

tới thăm Việt Nam

SAIGON 15.3— Ông A.E.C VIZARD, 1 vị GĐ của Công ty Dầu Hỏa Shell Quốc Tế (Shell International Petroleum Company), trên đường công du đến các nước miền Viễn Đông, sẽ tới Saigon vào thứ Năm, 16 tháng 3 năm 1972 trên chuyến bay thường lệ của HKVN từ Vọng Các.

Công ty dầu hỏa Shell quốc tế, bản doanh tại Luân Đôn, là công ty đầu trách việc phân phối hợp các hoạt động của 160 500 công ty thuộc khối Royal Dutch/Shell Group trên khắp thế giới.

Ông AEC Vizard gia nhập khối Royal Dutch/Shell từ năm 1946. Năm 71 ông được bổ nhiệm vào hàng GĐ Cty Dầu hỏa Shell Quốc Tế. Ngoài ra ông còn kiêm nhận chức vụ Phối hợp ngành Dầu hỏa và Hơi đốt khu vực Đông Á và Úc Châu.

Trong khi lưu lại Saigon Ông VIZARD sẽ được gặp gỡ tiếp khách thị trường VN và nhóm Lubes về các vấn đề liên hệ với Ban Giám Đốc Công Ty Shell tại đây.

Trong cuộc công du nầy, Ông VIZARD cùng đi với phu nhân, hai Ông Ba sẽ rời Saigon ngày thứ Ba 21 tháng 3.72 để đi Phi Luật Tân.

25 GIỜ TRÊN ĐẤT KHO 25 GIỜ TRÊN ĐẤT KHO 25 GIỜ TRÊN ĐẤT KHO

BÁC SĨ THƯỜNG TRỰC

Thứ năm 16.3.1972
Buổi trưa từ 12g đến 14g30
Buổi tối từ 19g đến 7g sáng thứ sáu

Bs Vũ Minh Ngọc 76 đường Đồng Khánh CHOLON
— Phạm Duy Hưởng 94 Đg Bạch Đằng, Bà Chiểu GIAĐỊNH
— Vũ Ngọc Nhà 622bis Đg Phan Thanh Giản SAIGON
— Nguyễn Thanh Long 5 Đg Trần Nhật Duật SAIGON

Ba nhật báo và một tuần báo bị hốt sạch ngày 14.3

SAI GON 15.3 Ba nhật báo và một tuần báo Việt ngữ phát hành hôm qua đã bị nhà nước tịch thu vì cho là đã vi phạm Luật về quí thể báo chí.

Các nhật báo Tin Sáng, Điện Tín, Đuốc Nhà Nam và tuần báo Đại Dân tộc đã đăng bài có nội dung phương hại tới an ninh quốc gia đồng vi phạm điều28a Qui chế Báo chí

Ngoài ra báo «Tin Sáng» còn vi phạm thêm điều 27b vì đã đăng bài có lợi cho Cộng sản.

Riêng bài báo của tờ «Đuốc Nhà Nam» có nội dung làm phương hại tới nền thống nhất lãnh thổ quốc gia, vi phạm điều 28b.

Quân xa húc vàng Honda 1 bà Trung tả bể đầu

SAIGON 15.3.— Hồi 13g trưa 13.3. 1 chiếc quân xa đã húc vàng một chiếc Honda chở 2 người tại đốc cầu Công Lý gây cho 1 thiếu phụ bị thương trầm trọng. Được biết, hôm nay là ngày 1 Trung tá tùng sự tại Cục An ninh QĐ tên là Nguyễn thị Vinh 48t (ngụ tại ấp Nhất Trí 3, Thị Nghè).

Sau khi tai nạn xảy ra, bà Vinh ngồi sau xe Honda do 1 đàn chàu cầm lái đã bị té bể đầu được chở vào bệnh viện cứu cấp.

Bửa nhậu quá mắc

SAIGON (15-3) Lúc 24g khuya đêm 13 rạng 14.3 ông Đặng vĂnCho 30t, cảnh sát viên (ngụ tại hẻm 106 hương lộ 14, Cầu Trẹ)sau khi nhậu say mem cỡi xe Honda về gần đến nhà thì chẳng may bị té bể đầu mắt bất tỉnh tại chỗ, xui xẻo cho ông nầy hơn nữa là bọn bất lương đã thừa dịp nầy đoạt luôn chiếc xe Honda phóng chạy mất dạt.

Mất sau chở người đi ngang thấy liền chở ngay nhân viên bệnhviện cứu cấp

Xa lộ giết chết tươi 2 mạng

GIAĐỊNH (15.3) Hồi 16g chiều 13.4, cảu Ng v Tri 14t ngụ tại số Tam Bình Thủ Đức cỡi xe Honda chạy trên xa lộ từ 1 chiếc xe hàng lớn đụng xuống đường khiến cậu Trí bị vỡ sọ chết liền tại chỗ. Ngoài ra cũng vào ngày giờ nói trên ông Trương v Sáu 80t trong lúc chạy bằng qua xa lộ đã bị xe cộ chạy ngang đụng phải té bể đầu. Nạn nhân liền được chở đến bệnh viện cứu cấp nhưng đọc đường ông lão nay tắt thở.

Hiện thi hài 2 nạn nhân được tạm quản tại nhà xác.

Học sinh 16 bị thăm dòn giang hồ gần chết

CIA ĐỊNH.— Chiều 13.3, cậu Trương Minh Chi 16t, HS trường HS Ngọc Cẩn trong lúc đang đi học về đọc đường thì bị 4 tên du đãng vây đánh tơi bời khiến cậu Chi bị bể đầu bất tỉnh, được chở vào bệnh viện cứu cấp. Nhà chức trách hiện đang điều tra nội vụ.

Súng nổ loạn cào cào, sáu người lân đạn

SAIGON (15-3).— Nội ngày 13.3 vừa qua nhiều vụ nổ súng bắt từ đủ xảy ra gây cho 6 người bị trúng đạn được chở vào bệnh viện điều trị.

Vụ nổ súng thứ nhất xảy ra tại đường Công Quỳnh lúc 17 giờ chiều. Nạn nhân là cậu Nguyễn minh Hoàng 18 tuổi (ngụ tại hẻm 160 đường Công Quỳnh) bị kẻ lạ mặt đùng súng bắn trúng cánh tay trái vì tư thù sao đó.

Vụ kế ti

Nhật ký

BẠCH TUYẾT và NGÀN CÁNH HẠC phụ trách

Hiệp sĩ mù giả đui

HỒ TÀ DÔN

Để mở rộng tình thân hữu giữa Trung hoa quốc gia và Việt Nam Cộng Hòa, để mở rộng Tâu bảo của Ba Tau, phim chưởng kiếm hiệp ở gt xám chiến điện ảnh Việt Nam. Mấy ngày tết vừa qua ở Phan Thiết chỉ có hai phim VietNam được trình chiếu ở bốn rạp Đó là Zphim «Với thù trên lưng ngựa hoang» và «Ngọc Lan». Còn bao nhiêu đều là phim ngoại quốc. Tô Long hồ quyết đấu rồi Tân long là phim ngoại quốc. Thiết sa chưởng đại chiến không thủ đạo, Quyền vương chi bảo, Hiệp sĩ quê đi một cẳn, Độc thủ đại hiệp cụt một tay đại chiến hiệp sĩ mù giả đui...

Những người thích cảm giác mạnh có thể nói đã tìm thấy ở phim La tàu một cách tối đa. Toàn chém giết Đôi khi võ lý và ngu xuẩn. Chắc là vì cái hận chạy dài từ lục địa ra Đài loan vẫn ức mà thành. Phải nhìn thấy Vương Võ khệch khạng từng bước một với sáu bảy thanh kiếm gắm cùng mình mới biết phim tàu hốt bạc Việt Nam là phải.

Nhưng hậu quả của nó. Người xem nhất là lũ choai choai ngưa non hâu đá ra khỏi rạp cứ muốn đánh lộn. Vương Võ đâu với La Liệt quá ư hấp dẫn. Từ đó đánh lộn cũng là một điều thú vị để tiêu sầu.

Anh hùng tính do đó được phát động mạnh mẽ. Anh hùng cá nhân hiu hiu tự đắc và coi đời bằng vung.

Cũng mấy ngày vừa qua dưới chân lầu ông Hoàng xảy ra một vụ án mạng. Sau lưng tượng phật bà, dưới chân nó, có một phần mộ đanh tiếng của một thương gia ở Phan Thiết mà dân địa phương gọi là Mà Đắc Thuận. Ông này chết trên bụng người nữ. Gọi là thương mà phong Xung quanh phần mộ có ao sen, chậu kiểng, nhà rất nên tập nập du khách. Hôm đó có một toán học sinh nam nữ mang theo thức ăn ra cắm trại. Chắc ông thương mà phong giận nên có sự mới xảy ra. Có một Vương Võ tới chửi thề đụ mẹ mấy lần cho tao dòn bách tết coi. Trước mặt phải nữ bị chơi quê nên đôi bên xuất chưởng. Rồi thi giang hồ võ lâm hão hán địa phương xuất hiện phi thân đánh đuổi hoạn người lạ mặt chạy có cờ. Một anh chạy bị ném phi tiêu bằng cục đá. Tay ném phi tiêu cũng là một cao tăng võ lâm nên nạn nhân mâu tuốn xối xả chở về nhà thương mấy nay thì đi quân khu năm. Hiện qua Tổng Trần xa lộ truy tìm thủ phạm rất gắt gao mà vẫn chưa bắt được tên đầu sỏ. Và bao Hồng Kông chưa qua kịp nên truyện dài «Hiệp ... giả đui» của Hồ Tà Dôn phải tạm dứt ở đây. Xin cáo lỗi.

HỒ TÀ DÔN
(VPST/BT)

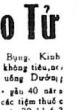

ĐIỆN ẢNH

«Anh Yêu Em» ra mắt báo chí

Nhà làm phim Nguyễn Long, GĐ hãng phim Bến Phương chiếu thử hai 13-3 để ra mắt thân hữu và báo chí cuốn phim cám «Anh yêu em» tại phim trường Alpha.

Sở dĩ phải nói phim Cám vì cuốn Anh yêu em chỉ mới rập nối xong chưa chuyển âm.

Phim này đã gồm có đủ mọi chữ Hi nọ ái ố do các nam nữ tài tử Trần Quang, Hồng Cường, Phương Uyên v... đảm nhận các vai trò quan trọng.

Ngoài ra, phim còn có sự góp mặt của 2 bồ con ông đạo diễn Nguyễn Long, cô ái Pauline Ngọc v...

Buổi chiếu phim này nhằm mục đích xin sự phê phán của mọi người để Nguyễn Long có thể vừa chỏa trước khi chuyển âm.

Phim «Anh yêu em» trước đây có tên là «Mộ chuyện tình» được thực hiện bằng phim đen trắng dài 1g30 do cameraman Trần đình Mưu thu hình. Đạo diễn của phim là Nguyễn Long.

«Nhà Tôi» bắt đầu làm mixage

Cuốn phim màu Scope đầu tay của Liteshiện điện ảnh công ty (Lidac) phim «Nhà Tôi» hiện đã bắt tay vào việc trộn tiếng tại Trung tâm QG điện ảnh.

Phim «Nhà Tôi» do đạo diễn Lê Dân thực hiện tại tử gồm: Là thoại Tâu, Hà huyền Chi, Tuy Hồng Khả Năng, Phi Thoàn, Thanh Việt, Hoàng Mai v...

Truyện phim phóng tác theo cuốn tiểu thuyết cùng tên của nhà văn Duyên Anh.

Theo tin tức mới nhất thì sau «Nhà Tôi» thì còn 2 cuốn «Còn gì cho nhau» của Tr quốc Bình và «Xa lộ không đèn» của Rạng Đông là được TTQGĐA yểm trợ phần Mixage và Transfer optique. Việc hoàn tất 3 cuốn sau này, được tr ủ tính trước ngày 1-5 là ngày hết hạn yểm trợ theo Thông cáo số 9 của BTT.

Bộ Thông tin chính thức ra lệnh ngưng yểm trợ điện ảnh tư

Nhằm mục đích khuyến khích các nhà sản xuất phim ảnh VN được phát triển sau nhiều năm ngưng trệ, Bộ Thông Tin đã áp dụng chính sách nâng đỡ điện ảnh VN bằng cách xử dụng những phương tiện sẵn có của Trung tâm Quốc gia Điện ảnh để yểm trợ các tư nhân sản xuất phim VN.

Nhờ chính sách khuyến khích và nâng đỡ điện ảnh của Bộ TT giới sản xuất phim VN đã gia tăng tứ

PHƯƠNG UYÊN trong «Anh Yêu Em»

«ế chăm dứt mọi sự yểm trợ tư nhân thực hiện phim, kể cả ... hoa âm và ... âm quang học.

Điện ảnh gia nào muốn đi Pháp thì nộp phim gấp

Trung tâm Điện ảnh Bộ thông Tin vừa ra một thông cáo cho biết cơ quan hợp tác văn hóa và kỹ thuật (Agence de coopération culturelle et technique) trụ sở đặt tại số 170 rue de Grenoble Paris 7ème vừa gửi thư mời VNCH tham dự giải thưởng điện ảnh trong năm 1972 nhằm mục đích khuyến khích các điện ảnh gia trẻ tuổi đã thực hiện được 1 cuốn phim dài đầu tiên. Giải thưởng được ấy định là 150.000 quan Pháp.

Các nhà sản xuất phim và đạo diễn muốn tham dự phải gửi đơn xin dự thi với bao tổ chức trước ngày 31-5-72.

Muốn biết thêm chi tiết các nhà sản xuất có thể liên lạc và xem tài liệu tại Phòng Kỹ Nghệ ĐA Tư (TTĐA) số 15 đường Thi Sách Saigon.

SINH HOẠT

KỊCH TRƯỜNG • VĂN NGHỆ • THỂ THAO • GIÁO DỤC • KINH TẾ • XÃ HỘI • MÀN ẢNH

TRUNG ƯƠNG • TRIỀU GIANG • TRẦN VĂN LÊ • QUYNH KỲ • PHẠM HUYNH TAM LANG • MAI LAN

9 nhà xin hành nghề trong năm 69 lên 47 nhà xin hành nghề tính đến ngày 15-2-72

56 phim VN sản xuất cũng được gia tăng từ 1 cuốn trong năm 69 đến 18 cuốn đã được trình chiếu trong năm 71 và cho 30 cuốn đã hoặc đang hoàn tất để chờ dịp trình chiếu. Nhờ đó, trong năm 72, số phim nhập cảng đã được giảm bớt để phim VN đã dần thay thế.

Đến nay, sau khi đã tham khảo ý kiến các nhà sản xuất phim và phương viên điện ảnh VN, được biết các nhà sản xuất phim VN đã có gắn đề phương tiện để tự đảm nhận trách nhiệm trong việc thực hiện phim, Bộ Thông tin quyết định, kể từ ngày 1-5-72

LA-THOẠI-TÂN VÀ TÚY-HỒNG TRONG PHIM «NHÀ-TÔI»

KINH TẾ

Một tổ chức đánh cắp dầu máy bay pha trộn với dầu hỏi để bán, dễ phựt cháy gây hỏa hoạn

Ông Nguyễn thọ Khanh, 1 nhân viên cao cấp của hãng Shell vừa tiết lộ với báo chí là hiện nay có 1 tổ chức ăn cắp lấy dầu JP.4 dùng cho các phi cơ phản lực, số 1 tốc độ bốc lửa cao độ, màu nó tương tự như dầu hỏi nhưng giá bán chỉ bằng phần nửa giá dầu hỏi lại miễn thuế. Bọn ăn cắp đem ra bán cho 1 số các trạm xăng để nơi đây bán cho dân chúng bằng cách pha trộn dầu JP4 vào dầu hỏi để cường độ bốc lửa nhẹ đi.

Nhân viên này giải thích việc dùng dầu J.P.4 thay dầu hỏi rất nguy hiểm cho dân chúng, nó bay bốc lửa gây hỏa hoạn, đôi khi gây cháy nám mặt người nhân ấy. Ông nói rằng hiện tượng bếp lửa dầu hỏi bay phựt là có chất dầu J.P.4

Nhân viên này cũng giải thích thêm rằng việc ăn cắp nầy do sự câu kết của người Mỹ và người Việt chở xăng đến các địa điểm cho phi cơ phản lực có đem dầu J.P.4 đến và kỹ vào số nhận nhưng không đem đề vào hầm, để rồi tai số nầy đem bán lại cho 1 số các trạm xăng.

Riêng tại hãng Shell đang thành lập 1 ủy ban điều tra và 1 ủy ban kiểm soát, trong trường hợp bắt gặp cây xăng nào bán dầu nói trên sẽ «trừng trị thích đáng, có thể đóng cửa có thời hạn hoặc vĩnh viễn» theo cùng cấp xăng.

Ông cũng lên tiếng kêu gọi chánh quyền hãy tiếp tay để điều tra và tổ chức xây, bắn bắn rệ tài sản của đảng bán.

HBDT lưu ý tới việc gia tăng vật giá

HBDT trong phiên họp sáng nay đã yêu cầu BKT có những biện pháp nâng đỡ công tư chức và giới lao động có đồng lương cố định trong thời kỳ vật giá đắt đỏ nầy.

Lời yêu cầu nầy phát xuất từ 1 bài thuyết trình của 1 NV trình bày về những sự tai hại của các biện pháp tăng giá số loại hàng mới đây của Bộ KT.

Trong phiên họp sáng nay, 1 nghị viên cũng đã trình bày sự lượng về tình trạng các cây xăng. Theo ông, trong đợt tăng giá xăng vừa qua, 1 số cây xăng trong đô thành, không biết vì một lý do nào đã dự trữ 1 số xăng khá lớn, nên khi quyết định tăng giá xăng được công bố, họ đã thu được một số lợi lớn lên đến nhiều triệu bạc. Theo HBDT, chính quyền không thể để cho tình trạng nầy xảy ra trong tương lai.

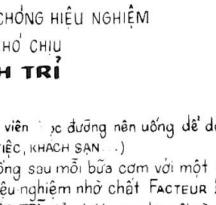

ÂM NHẠC

Khánh Ly ăn mừng sinh nhật thứ 28

Từ trái: Vợ chồng Carol Kim — Khánh Ly và vợ chồng Lê Uyên Phương.

Ít người con gái nhất là thứ con gái nổi tiếng đám khai tuổi thật và đồng ý chuyển đăng cái tuổi thật của mình lên báo. Nhưng cô ái Khánh Ly đã làm chuyện đó.

Hôm đây nàng đã mời bè bạn thân hữu tới Hội quán Cây Tre để ăn sinh nhật thứ 28 của nàng.

Hôm đó Khánh Ly đã rất vui, cười nói bì bõm. Một số lớn cô ái nổi tiếng đã tham dự buổi tiệc trà thân mật. Về phía điện ảnh người ta thấy có mặt vợ chồng tài tử Nguyễn năng Tế.

Dịp này Khánh Ly đã chính thức tuyên bố rằng «Từ nay nghề bán phòng trà, rồi đi hát dạo đó buồn», hát dạo đây là đủ cả đó thưa quí vị đồng bào.

Cuối cùng, Khánh Ly cho biết lộ rằng «tui sắp gặp cây xăng nào bán dầu nói trên sẽ «trừng trị thích đáng, có thể đóng cửa có thời hạn hoặc vĩnh viễn» theo cùng cấp xăng.

Ông cũng lên tiếng kêu gọi chánh quyền hãy tiếp tay để điều tra và tổ chức xây, bắn bắn rệ tài sản của đảng bán.

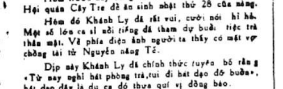

Chính trị vẫy lấy chúng ta như con rắn quấn quanh người (Thành CamĐịa) Bạn trẻ đọc :

QUÂN VƯƠNG

Tác bi kịp LE PRINCE

Của MACHIAVEL

QUÂN VĂN tái bản lần thứ 4

Cẩm nang của các nhà cai trị và sách tham khảo cho mọi Sinh viên chính trị, luật, hành chánh, sử địa, xã hội...

RAO VẶT ▣ RAO VẶT ▣ RAO VẶT ▣ RAO VẶT ▣ RAO VẶT ▣ RAO VẶT ▣ RAO VẶT ▣ RAO VẶT ▣ RAO

THUỐC

Sạch huyết trắng
Rửa âm hộ, cửa mình bằng thuốc LISTICA. Khử trùng, hết mùi hôi. Hết ngứa, không đau xót. Bán tại các nhà thuốc tây

Sirop Promethol
Thơm ngon dễ uống
Phong ngứa, uống Promethol
Nổi mề đay, uống Promethol
Ho hen uống Promethol
Khó ngủ uống Promethol
Viện Bào chế Yaron
57, Nguyễn Du, Saigon.
01BYT, Ngày 1/11/72

Đau Bao Tử
Đau Ruột — Đau Bụng. Kinh niên. Hay ăn ăn uống không tiêu, nóng hơi, sinh ruột, ợ chua uống Dưỡng Tỳ Hoàn «Ông Tiên» gần 40 năm danh tiếng. Có bán tế các tiệm thuốc Bắc. KNBYT số 549 ngày 20-11-63

Chuyên trị 24 thứ trĩ
Chữa khỏi 100% không hết bị tái trở lại.
Trĩ nội, trĩ ngoại, đi tiểu ra máu ngày đi cầu 5, 10, 20 lần. Vừa ngồi vừa đi làm được ở xa có phòng nằm không tốn tiền. Qui vị đã đi chữa nhiều nơi mà không hết bịnh, nên hết tật mang, mau đến cụ TIỀN ĐAN. Tốn ít tiền lành bịnh. Nghèo được giúp đỡ.
Bịnh đau tả cổ Bà Ánh Hằng phụ trách.
Đông Y Sĩ: Nguyễn văn Quỳnh 508 Trương Minh Giảng Saigon cạnh Bùi Phát trong qua.

Thuốc Gia Truyền
BỊNH TRĨ VÀ TỨ CUNG
Mua thuốc ít tốn tiền kết quả 10 lần. Gia đình tôi vì miễn phí, quản nhân nhận nơm phân tiểu, trĩ nội, ngoại mạch lươn, tiểu ra máu ra số, sa cung trễ, bao đảm trị 3 ngày là ngày đầu, khi trị xong đi làm việc như thường, tứ cung sa, đau đáy chảng huyết trắng chỉ có 400đ, bịnh trị hết bịnh mới nhận tiền, ở xa có phương nghi. 611/14B Phan thanh Giản SG, gần ciné Long Vân Saigon.
THUỐC GIA TRUYỀN BỊNH ĐAU LƯNG
Trị bịnh chắc chắn 100% đến trị mỗi người hết bệ nh có 500đ mất 20 phút bảo đảm hết 1 bịnh, 5 năm không tái lại. Trị bị ít bịnh mới nhận tiền. Có thuốc thệ hay, đi mộng tinh, xuất tinh sớm, liệt dương yếu kém sinh lý. 611/14B Phan thanh Giản Saigon gần ciné Long Vân ngã 7.

Phong Ngứa
Chốc lở, mụn nhọt, da đỏ Ong, muỗi đốt dùng:
Cortibel Crème
Không nhờn — dễ rửa sạch. Có bán tại các nhà thuốc tây.

Con nít dơ miệng
Lưỡi trắng — Tưa lưỡi, có mụn trong miệng, dùng:
Septol Collutoire
Vệ sinh hàng ngày cho trẻ em con bú sữa. Khung độc. Có bán tại các nhà thuốc tây.

Phong ngứa Chốc lở lói, gái rói
dầu ăn lan tới đó, uống liền «GIẢI PHONG SÁT ĐỘC HOÀN ÔNG TIÊN» trên 50 năm danh tiếng, có bán lẻ ở các tiệm thuốc Bắc. K.N BYT 93-5-63

XÀ PHÒNG KHỬ TRÙNG FISODERME
— Trị rôm sảy, ngứa lở, mụn đỏ
— Da mặt nhờn, mụn trứng cá
— Rửa cơ quan sinh lực
— Sạch da đầu, hết gầu
Bán tại các nhà thuốc tây

Biếng ăn mất ngủ
Uống RÉACTIN (Béta)
— Ăn ngon, mau đập
— Lên cân nhanh chóng
— Dễ ngủ yên.
Bán tại các nhà thuốc tây

sang độc
Mới phát hay kinh niên dùng SƯU ĐỘC BẢO ÔNG HOÀN «ÔNG TIÊN» 30 năm danh tiếng Có bán lẻ ở các tiệm thuốc Bắc K.N.B.Y.T 49-5-1963.

BAN ĐÁ VÀ ĐANG BỊ BỊNH
Phong ngứa phong tình phong đơn hành hạ, hiện như thất vọng về chữa trị vì chạy chữa mất mà không hết cứ bị trở đi, trở lại hoài. Ăn uống kiêng cữ cực khổ, ngứa ngáy khó chịu hực mình, xin dùng thử hiệu GIA TRUYỀN của nhà bà Phạm nhựt định sẽ khỏi mau, đỡ bắn và ít tốn. Hỏi 239 Trần quốc Toản Saigon (gần VNQT) Đặc biệt nhận chữa bảo đảm mặt nám đen, nổi đơn

Xỗ Thuốc Xỗ «Nhành Mai»
Xả dam độc, phân nóng nhiệt lái kim và trị bón. Sau khi xổ rất khác khoẻ. Các tiệm thuốc Bắc đều có bán.
KNBYT số 535 ngày 20-11-63

TIVI
Tivi hư
XIN B.T. 91470 HAY 98467
xẻ có chuyên viên đến vừa ngay tạo nhà hoặc quí vị đem đến xưởng Kỹ thuật Tivi.
THANH QUANG
158 Lê Lai Saigon, có máy đo PAN tối tân.
Nhận vừa đủ các loại Tivi Mỹ, Đức, Nhật, Hoa Lan... Do nhóm cán sự điện tử đầy kinh nghiệm đảm trách trong loại máy: Aappli, Radio FM/AM Sanyui, Pioneer, Kenwood Fisher Tape, deck Akai Teac, Tevox Dokorder, Canaidge, Cassett Aiwa Nivico... Công việc thật kỹ lưỡng, mau lẹ và chắc chắn, đúng hẹn Gắp có thể chờ lấy ngay. Có xe đưa và giao tận nhà không tính tiền Luôn luôn có sẵn phụ tùng của tất cả các loại máy. Giá bạ hơn mọi nơi Bảo đảm 6 tháng.
Lớp **TV Transistor**
Lớp đặc biệt 1 tháng cho các học viên mần khóa TV căn bản các thợ sửa TV thực tập trên TV Transistor National, Sony. Do giáo sư tốt nghiệp Cao Đẳng Điện Học phụ trách. Khóa mới 14-3-72
Trường điện Tử «TÂN THÀNH»
100 Đinh Tiên Hoàng Đakao

BỆNH TRĨ
NAY CÓ THỂ TRỊ
GIỮA CÔNG CHỦNG
Varemoïd
(VIÊN BỌC ĐƯỜNG)
MUỐN TRỊ MAU CHỐNG HIỆU NGHIỆM
VÀ BỀN BỈ SỰ KHÓ CHỊU
CỦA **BỆNH TRĨ**
hãy uống
Varemoïd — là viên bọc đường nên uống dễ dàng bất cứ nơi nào (TIỆC, KHÁCH SẠN...)
Varemoïd — uống sau mỗi bữa cơm với một chút nước lạnh hay nước trà
Varemoïd — hiệu nghiệm nhờ chất FACTEUR P-ZYMA (THUY-SĨ) nên TRĨ giảm bớt mau lẹ, nội vài ngày đầu đã thấy dễ chịu.
Varemoïd — Vô độc hại dùng được cả Nam, Phụ, Lão, Ấu, cả lúc thai nghén.
Varemoïd — đã được Nhà Bảo Chế THUY-SĨ ZYMA thí nghiệm hiệu nghiệm

HỘI VĂN HÓA BÌNH DÂN

THÔNG CÁO

14-3 Khai giảng khóa 35 trường BÁCH KHOA BÌNH DÂN

A.— TẠI SÁU TRUNG TÂM KỂ SAU :
— Trung tâm ĐÔ CHIỂU : Trường Tiểu học Đô Chiểu, số 12 đường Nguyễn Đình Chiểu Tân Định.
— Trung tâm NGUYỄN TRI PHƯƠNG : Trường Tiểu-học Nguyễn-tri Phương đường Nguyễn Lâm Chợ Lớn.
— Trung tâm PHÚ THỌ : Trường Tiểu-học Phú Thọ, số 320 Tôn thất Hiệp Chợ Lớn.
— Trung tâm BÀN CỜ : Trường Tiểu-học Bàn-Cờ, Cư Xá Đô thành, đường Phan-thanh Giản Saigon.
— Trung tâm XÓM CÙI : Trường Tiểu-học Xóm Củi, Quận 8.
— Trung tâm NGUYỄN THÁI HỌC : 128 đường Nguyễn-Thái-Học Saigon.

B.— KHÓA HỌC GỒM 50 MÔN KHÁC NHAU :
Điện Kỹ Nghệ, Điện nhà, Điện xe hơi, Đốc Công Điện, Vô Tuyến Điện, Transistor, Truyền tin, Vô tuyến truyền hình, Máy nổ, Máy lạnh, Hệ thống lạnh, Họa kỹ nghệ, Họa kiến trúc, Giám thị Công trường, Ước lượng viên, Họa viên đồ vàng, Y học, Trù dược, Tốc Ký Việt Mỹ, Kế toán Đại Cương, Kế toán thương mại, Anh văn, Pháp văn, Nhựt ngữ, Đức ngữ, Quan thoại Quảng Đông, Hán tự cấp tốc, Mây cắt Âu Phục, Việt phục, Nữ công, Nhiếp ảnh phổ thông, Chuyên Viên phòng tối, Trắng in phim màu, Họa phổ thông, Vẽ quảng cáo, Trang trí, Cầm hoa, âm nhạc, Đạo tạo Ca sĩ, Các lớp Võ thuật (Judo, Taekwando) làm bằng vải, bằng giấy.
Đặc biệt khóa 35 mở thêm các lớp mới : Nghiệp vụ ngân hàng, Toán Kỹ thuật, Anh ngữ Kỹ thuật.
Bắt đầu nhận đơn từ ngày ra thông cáo này tại Trụ sở Hội, số 7, Phan kế Bính Saigon (trong giờ làm việc và tại Văn phòng các Trung tâm (mỗi tối từ 18g30 đến 21g00) Mọi chi tiết khác xin hỏi tại văn phòng các Trung tâm.

● 8 Lê Huân, Quảng Trị ● 36 Đinh Bộ Lĩnh, Huế ● Hộp Thư 299 Đà Nẵng ● 237 Vô Tánh, Quảng Ngãi ●177 Nguyễn-Huệ Qui Nhơn ●64 Quốc lộ 1 Tuy Hòa ● 126 Độc Lập NhaTrang ● 63 Thống Nhứt, Phan Rang ● 88 Trần Hưng Đạo, Phan Thiết ● 39cHàm Nghi và 150A Phan Đình Phùng, Đà Lạt ● 106A Lê Lợi Cư xá DoãnKết : Cam Ranh ● 56I22 Phan thanh Giản : Long Khánh

SỐNG THẮN

THỨ NĂM 16-3-72 ▣ BÁO TÍNH KỲ 71 ▣ NGÀY 02-02 NHÂM TÝ

Phụ trách: HÙNG-PHONG, TÂN-DÂN, VŨ-THẾ-NGỌC

● 1 Nguyễn đình ChiêuPleiku ●63 Quang Trung, Ban Mê Thuột ● Bến xe Mỹ Biên Hòa ● 11315 Châu văn Tiếp, Bình Dương ● 45 Tự Do Phước Long ● 6 Nguyễn Du,Phước Tuy ● 291B Thủy Vân, Vũng Tàu ● 25 Minh Mạng Cần Thơ ● 115A Lô 3 Khánh Hội, BaXuyên ● 79 NguyễnHuỳnhCảnh,Châu Đốc● 7 Trần hưng Đạo Sóc-Trăng ● 111 Lâm Quang Ký RạchGiá ●7 Chương Dương Bình Tuy ●819 Trần hưng Đạo Tây Ninh

Từ một rừng đất bí hiểm của sơn lam chướng khí nay đang trên đà đổi mới

PHƯỚC LONG, ĐẤT HỨA CỦA NGƯỜI LẬP CHÍ

□ Ký sự của QUỲNH VÂN

(TIẾP THEO)

Trước sở thích của hai con ông Tiêu Giang chiều ý mới đắp cho mỗi người một ngôn núi và ở hai nơi cách nhau. Bà Lom là chị lớn hơn, thích tu hành cho ở trái núi cao hơn, đó là núi Bà Đen thuộc tỉnh Tây Ninh bây giờ đề phátriển đạo giáo, còn bà Giêng thích ở nơi vắng vẻ và là em nên cho ở trái núi Bà Rá (Phước Long). Hai bà nây tuy ở xách xa nhau nhưng đều có nhiệm vụ canh phòng trấn giữ biên giới không cho dân tộc ngoại bang xâm chiếm đất đai. Mãi đến năm 1963, núi Bà Rá được đổi tên là núi Phước Sơn, nhưng ngày nay dân chúng địa phương vẫn quen gọi là núi Bà Rá.

Sự tích vùng đất sụp ở Bùna (Bunard)

Trên quốc lộ 14 từ Sg. đến Long, khoảng giữa hai Quận Đôn Luân và Phước Bình có một xã mới được thành lập giữa núi đồi bao quanh, tục gọi là Bù Na (Bunard) nay gọi là xã Tân Thuận, thuộc Quận Đôn Luân.

Tại địa điểm này đi sâu vào chừng 4,5 cây số về phía tay mặt, sát bên đường có một vùng đất sụp rộng chừng 30 mẫu tây. Đứng trên nhìn xuống thấy sâu thăm thẳmhàng trăm thước, những cây cổ thụ to lớn nhất cũng không cao vượt quá phần nửa chiều sâu.

Theo lời thổ dân thuật lại, cách đây hơn 60 năm, thì nơi đây một đất cũng bằng phẳng như những nơi khác. Năm ấy nhờ mưa thuận gió hòa. Nên lúa đương độ mùa. Sau khi gặt hái xong, đại điện các sóc Thượng quanh vùng họp lại tổ chức cuộc lễ cúng cố truyền thật long trọng để tạ ơn Thần thánh. Đó là lễ «An nhân», và nơi đất trên được chọn làm nơi hành lễ. Trong ngày khai mạc có hàng ngàn thổ dân ở Bộ Sóc xung quanh tới dự, họ đem theo cả gà sức nhỏ trâu, bò, heo, gà, và các thứ hoa quả cần để làm lễ vật cúng biếu.

Theo dự định của thổ dân cuộc lễ sẽ kéo dài cho đến khi hết rượu thật mới bế mạc.

Nơi hành lễ là một vùng lửa không lò, xung quanh là những lều nhỏ bằng lá gồi, lá suông. Để cúng vái họ hạ thịt liền tiếp các gia súc đem theo, uống rượu cần liên miên. Sau đó, khi rượu đã ngà say họ hợp nhau nhảy múa, là hết giữa những tiếng phèng la, kèn bầu, tù và và dàn trc. Cứ như vậy, họ ăn uống xong lại nhảy múa, ca hát líu lo. Qua ngày thứ tư của cuộc lễ, giữa lúc họ đang vui say, thình lình đất chuyển động, tiếp theo là một tiếng nổ long trời lở đất, và trong chớp mắt, mặt đất nơi nầy sụp xuống chôn vùi tất cả mọi người, rượu và vật... không còn một người nào sống sót.

Người kể câu chuyện này kết luận Có là vì cuộc lễ «Ôm nhau» này tổ chức quá lớn, sinh vật bị sát hại quá nhiều, làm động lòng trời, nên bị trừng phạt.

Cho đến ngày nay không có một thổ dân nào dám mạo hiểm xuống hoặc đến gần vùng đất sụp nầy, và mỗi khi có dịp nhắc đến chuyện nầy họ tỏ ra vẻ cùng kính các sự việ.

Đường mòn Morère ?

Đường nầy dài 240 nối liền Quận Ly Phước bình với quốc lộ 14 kép, lấy tên một ông Quận Trưởng người Pháp tên là Morère. Ông nầy là quận Trưởng thời ba của QuậnSông Bé, nổi tiếng là tàn ác với thổ dân, có thể ví như Tô Định ngày xưa trong thời Bắc thuộc. Chính vì thế mà hiệu quả của chính sách tàn bạo nầy đã đem lại cho Morère cái chết thảm thương do thổ dân hạ sát. Chính phủ thực dân Pháp bèn cắt binh đi bảo thù, tàn sát thổ dân và bắt một số đưa đi tù đày.

Cái chết của Morère đáchứng minh tinh thần bất khuất của dân tộc Việt Nam dù là dân tộc Thượng còn man rợ, và cũng nhờ thế mà các Quận Trưởng người Pháp sau nầy bớt tàn ác và phải áp dụng chính sách mềm dẻo đối với thổ dân để thu phục nhân tâm.

Hiện nay dải kỷ niệm của Morère do chính quyền Pháp dựng lên vẫn còn dấu vết tại ngã ba Phú Riềng thuộc Quận Đôn Luân trên đường liên tỉnh lộ số 1.

Mò chôn những nhà ái quốc.

Nghe đến tên «Nghĩa địa Bà Rá», ta có thể hình dung được nơi đây đã chôn vùi biết bao sanh mạng dân Việt do sự tàn ác dã man của thực dân Pháp đối với những nhà ái quốc bị tù đày đến nơi nầy.

Vì không chịu được sự hà khắc tàn ác của quân thù, những nhà cách mạng Việt Nam đã lần lượt gục ngã bên chân núi Bà Rá. Xác họ được gói ghém sơ sài bằng manh chiếu rách, hay bằng miếng tre dan và được vùi cạn dưới ba tấc đất ngay chỗ tù đày dưới chân núi. Ngày nay mặt đất đã phẳng lì, không còn một di tích nào cả, dù là một mô đất hay một bia mộ, mặc cho cây tre, nứa mọc lên um tùm, biến khu nghĩa địa thành một vùngrừng rậm ngăn năm vắng lạnh đìu hiu.

□ CÒN NỮA

NHẮN TIN

Anh Nguyễn công Luận (Rạch giá) đã nhận được thư anh.

Anh Lê văn Bi (Camranh) bất tuồng thuật kỳ trước anh gởi về đã nhận được.

Anh Võ Quỳnh (Phước Long) đã nhận các bài anh gởi về cho chạy nay mai.

Chị Le i Ut (Ba Xuyên) đã nhận được bản tin chị gởi. Anhem Saigon xin gởi lời chia buồn cùng gia quyến anh Bốc và tuyên dương sự anh dũng của anh SN. Ba Xuyên.

Anh Trần • Hoạch (Phú yên)Nhận tin và bình đàm tăng ở Phú Yên đã nhận được.

Anh NGUYỄN HUY HOÀNG (Nha trang) mong tin anh về vấn đề trong thư nếu tới đã gởi tới anh? Anh có gắng giải quyết gấp (VNL)

Anh NGUYỄN QUÝ (Q Trị) các bản tin anh gởi đã nhận được đầy đủ.

Em LÊ VĂN MƯỜI (V.Long) Em có thể liên lạc với VP Đại diện ST tại Vĩnh Long ở phòng số 120 Công quán Vĩnh Long.

Anh LÊ V SƠN (K.Hòa) Chúng tôi gởi đơn khiếu nại của anh tạiVK Phòng K.hóa để khiếu nại. Sau đó sẽ phổ biến.

Sổ tay

TỪ PHONG TRÀO KHÔI PHỤC TRUYỀN THỐNG HỌC ĐƯỜNG... BÊN VỤ ĐÁNH GIÁO SƯ MỪA MẢU TẠI PHAN THIẾT

Phong trào chống tham nhũng và khôi phục truyền thống học đường được phổ Tổng Thống Trần Văn Hương phải động mấy tháng qua. Nói về phương thức diệt tham nhũng bằng các văn thư của phó TT Hương, đã được dư luận nhắc nhở đến nhiều và kết quả ra sao mọi người đã rõ. Về lãnh vực giáo dục,phong trào phục hưng học đường cũng được phủ phó tổng thống nói tới qua các văn thư, thành quả đem lại, điển hình là vụ hành hung giáo giáo tại Phan Thiết sau đây: Giáo sư N.T.H. hiệu trưởng trung học Hải-Lor ở Bình-Thuận,đã bị một nhóm người vô trang xông vào phòng riêng trong khuôn viên trường đánh đập tàn nhẫn. Chỉ cách quốn đường không đầy 100 thước, cho dẫn nay đã gần một tuần lễ vẫn chưa được chính quyền địa phương nhắc nhở tới...

Từ lâu những người sống bằng nghề gõ đầu trẻ tại các quận, xã xa xôi hay cả những tỉnh nhỏ vẫn thường bị nhiều thế lực chèn ép, như những vụ hành hung giáo sư ở Bình Tuy, Biên Hòa, Cần Thơ, Long Xuyên..và những vụ đập phá trường sở và giáo sư, xảy ra tại nhiều nơi nhất là vào những mùa thu.

Tất cả những sự việc nầy, nếu có một cái nhìn bề sâu; Chúng ta nhận thấy dấu là một vấn đề xã hội rất phức tạp.Nó đòi hỏi cả một thời gian dài mới mong khôi phục lại được cái truyền thống giáo sư, phụ mẫu ngày xưa nhưng không phải cớ chờ đợi thời gian mà nó thay mà nó đổi : Đây là một vấn đề đặt trách nhiệm đối với những người, mà hàng ngày vẫn rủ rỉ vào lâm cảnh mang giáo dục, khôi phục truyền thống nầy nọ. Mọi người đang quan ngăm những lời rêu rao đó thành sự thật, vào một ngày không xa.!.

S.T.

SÔNG THẮN LÊN TIẾNG LẦN 2 VỀ TRUNG TÂM GIÁO HÓA THIẾU NHI THỦ ĐỨC

NHÀ TÙ NHỐT THIẾU NHI PHẠM PHÁP

▣ CƠ SỞ LÀM ÂN TÁC QUÁI CỦA CÁC QUAN CỐ VẤN

□ Điều tra của GĐHL

(TIẾP THEO)

Có dư luận cho rằng một số người chủ trương Trung Tâm phải luôn luôn bị xáo trộn, mập mờ, nửa mạc nửa mờ mới có thể vơ vét, đục khoét mần ăn. Số người nầy quyết tâm chưa để Trung Tâm tiến bộ. Có người nói một cách dề dặt với GĐHL: số người nầy là phe của ông G.P Khánh, nếu Trung-Tâm trong tay : điều khiển lo lài Trung-Tâm ai mà làm gì nổi. Ông Tổng Trưởng Phiếu thì bận với trăm ngàn dịch vụ, và khả năng lãnh đạo Bộ-xã-hội của Bác-Sĩ dân chủ đều thấy rõ hết minh thân phục tài ba của ông Tổng Trưởng hiếm có nầy.

Trong khi bơn kém 1.000.000 thanh niên cầm súng chiến đấu bảo vệ cho hậu phương sinh hoạt, lành mạnh hóa xã hội làm cần tăng cho cuộc đấutranh chính trị ít ra vị lãnh đạo bộ Xã-Hội phải giữ vững địa bạ Xã-Hội của mình, nào dịu bớt công đau khổ nguyên nhân tạo xáo trộn thì cải Bộ xã hội của ông thối nát bề bề cũng xếp vào bạng năm bò ăn đến nỗi hãy chừ rất ít người bỏ tiền giúp đỡ những người xấu số qua trung gian Bộ xã hội. Dân chúng mất đi niềm tin nơi ông công sự viên của chính phủ cứ đã nảy, chế độ của Tổng Thống Thiệu sẽ giảm uy lực ; không cần phải ngoại nhân. Cộng Sản làm suy suy Quốc gia, Xã hội, nhưng chínhnhững người của Quốc-gia sẽ phá đổ Quốc-gia nếu không thực tâm phục vụ Quốc-gia hoặc bất tài bất lực quá yếu đuối trước tư lợi.

Qua hình ảnh Trung tâm giáo hóa Thủ Đức người ta càng hiểu thêm vệ Bộ xã hội, dân chúng đã phát ợy, phát khiếp vì cái ung nhọt của Bộ vì những người có trách nhiệm không chịu bằng bỏ, lau rửa thoa xức thuốc chận đứng sự bành trướng lan rộng của vết thương bị ối. Bác sĩ Tổng Trưởng đâu có ớn vết thương.Thuốc có làm cho bệnh nhân đau nhức nhưng sau đó sẽ lành lặn. Có như thế uy tín của thày thuốc mới tỏa lan và «được việc». Xin Bác sĩ Tổng Trưởng đặc ân bành nghề thầy thuốc ngay trong nội cung của Bộ Xã hội gấp rút may ra Bà cai cơ thể dần thânphục vụ thêm ít năm nữa nếu không bác sĩ cố sẽ được trở về nguyên quán mở phòng mạch cứu độ dân gian âu là cũng hợp với mục đích lý tưởng xã hội.

□ CÒN NỮA

SỐNG GÃO

LTS.— Tất cả những thắc mắc,khiếu nại của đồng bào bạn đọc đã đăng trong mục nầy, nếu được giải quyết hay đợi lâu mà chính quyền chưa chịu giải quyết thỏa đáng, xin cũng vui lòng bảo tin về đề soạn ST.

Vụ số 256- Phan Thiết : Mấy thầy QC ỷ quyền đàn áp vô lý quá

Trung sĩ I Nguyễn Tranh và Binh II Võ Đại thuộc Tiểu đoàn 11/Nhảy Dù vốn là hai thương binh vừa được xuất viện và nhà nghỉ bảo dưỡng để chờ tái khám. TS I Tranh bị đọn VC bắn gẫy chân và Binh II Đại thì bị đạn dịch làm đứt nhiều khúc ruột.

Lúc 16 giờ ngày 4-3 vừa qua, hai anh Tranh và Đại về Phan Thiết chơi và được các bạn bè mời vô quán «Nhất Phương» ngồi uống nước nói chuyện. Bất ngờ khoảng 20 phút sau bỗng có một xe Quân Cảnh ngừng trước quán, tiếp theo mấy thầy QC hung hăng bước vô đòi xét giấy tờ tất cả những người đang ngồi uống nước ở đây. Kết quả mặc dù đã xuất trình đầy đủ giấy xuất viện đăng hoàng, anh Võ Đại và các bạn bè vẫn bị xúc lên xe như thường. Rồi tại đồn QC Phan Thiết, anh Đại đã bị đông TS/I Hoàng văn Khoát đánh tới tấp vô bụng khiến anh nầy hoàng quá phải đớ vội áo lên cho ông đội Sen. Đâm anh nầy cọi những vết vá chằng chịt trên bụng mình. Nhờ vậy anh Đại không bị đương nữa, bằng không anh đâm bị gục chết ngay lúc ấy chứ chẳng chơi.

Tuy sau đó anh Đại được trả về ngay, nhưng trước hành động bất bớ và đánh đập trái phép của mấy đông QC Phan Thiết kể trên, anh và mọi người vẫn cảm thấy bất mãn vô cùng, nên đã nhờ ST chuyển đùm lời thỉnh cầu lên Đại Tá Nguyễn Văn Thông cùng Đại Tá CHT/QC để mong ý vị nầy sớm tìm biện pháp chận đứng những hành động lộng hành và cậy quyền đàn áp vô lý của mấy nhân viên Quân Cảnh vừa kể ngỗ hầu tỏ nỗi ấy vô sự khỏi xảy ra những trường hợp đáng tiếc tương tự làm buồn lòng những người đã hiến dâng máu hoặc một phần thân thể cho tổ quốc nầy.

Vụ số 257- Huế : Tiếng kêu cứu của 40 gia đình đồng bào nạn nhân chiến cuộc đang bị triệt hạ nhà cửa ở đường Triệu Ẩu

40 gia đình đồng bào nghèo thuộc thành phần Thương phế Binh, Quả phụ tử sĩ, quân nhân cấp chức, cán bộ và đồng bào nạn nhân chiến cuộc hiện ngụ tại khu phố Vĩnh Lợi, khóm Phú Hội Quận 3 thị xã Huế đang vô cùng hoang mang lo sợ trước sự giải tỏa bất ngờ của chánh quyền địa phương vừa thực hiện.

Theo các gia đình không may kể trên than thở với DD/ST thì sau biến cố Mậu Thân tiếp theo là các thiên tai bão lụt trong mấy năm qua nhà cửa của đồng bào ở các vùng ngoại ô hào lánh đều bị tàn phá hoàn toàn nên họ phải chạy lên thành phố với hai bàn tay trắng. Đời sống mái tranh manh áo rách vô cùng chịu hết nổi, đồng bào đã rủ nhau đến đây khu vực dọc bờ ruộng đường Triệu Ẩu giáp ranh giới quận Hương Thủy tỉnh Thừa Thiên, để mỗi gia đình dựng đại lấy một túp lều lây chỗ che mưa đụt nắng. Lâu dần nhờ đức kiên nhẫn và cần kiệm, số đồng bào đã biến khu bờ ruộng bỏ hoang thành những nơi nhà ở vững chắc cũng như đã dần dần tu bổ những túp lều ổ uột trước kia thành những căn nhà sạch sẽ khang trang.

Nhưng đồng bào chưa kịp mừng trước tình trạng đời sống ty cái thiện nầy, thì chẳng hiểu vì lý do vì mà ngày 25-2-1972 vừa qua: chánh sở quận trưởng quận 3 thị xã Huế bỗng đích thân huy động một số nhân viên thuộc cấp đến triệt hạ tất cả những căn nhà của đồng bào tại khu đất vừa nói.

Trước cảnh bi đát đau thương nầy, lại thêm m thân cô thế yếu không biết làm sao kêu nài thấu tai các nhân vật thẩm quyền nên các đồng bào đành tìm đến DD/ST tại Huế để nhờ kêu đùm lên Tổng Thống. Thủ Tướng VNCH để xin can thiệp cho các gia đình đồng bào được tiếp tục cư ngụ tại nơi ở cũ cho đến khi nào chính phủ trung ương để làm công tác ổn định khi thích ứng với lòng hoàn trả chứ không đám than oán như hiện nay.

NHẮN TIN SÔNG GÃO

Từ nay mỗi khi muốn gửi thư hoặc tiếp xúc với nhật báo SI để nhờ nêu đùm nguyện vọng lên mục SG, xin đồng bào bạn đọc nhớ liên lạc thẳng với văn phòng Đại Diện SI tại địa phương. Ngoại trừ Thủ Đô Saigon và tỉnh Gia Định, cũng địa phương nào SI chưa có văn phòng Đại Diện, đồng bào bạn đọc có thể gửi thư hoặc tiếp xúc trực tiếp với tòa soạn tại địa chỉ báo-quản.

BIÊN HÒA TRÊN ĐƯỜNG CẢI TIẾN VÀ LÀM ĐẸP THÀNH PHỐ

BÍ MẬT QUANH KHU CHỢ MỚI

□ Ghi nhận của BÀO CHÍ

(TIẾP THEO)

Trong khi khu chợ Mới vẫn bỏ không, chúng tôi cũng ghi nhận thêm 10 chị em bán hàng bán trên mặt đường Lê Thánh Tôn phần đông là những người thân nhân của quí ông cố vấn và chủ tịch Nghiệp đoàn, và chị em bán hàng bán trên đường nầy được ngồi lại là do sự chạy chọt xin thông cảm mà xử tiền tại mỗi sạp là 5.000đ cả thảy trên mặt đường Lê T.Tôn là 261 sạp như vậy số tiền trên lênt6ới hơn một triệu đồng.

Tại khu chợ Mới số bạn hàng bán rong bị giải toả xuống bán tại dãy đã chiếm ế ẩm, ngược lại phải chịu tiền thuê hoa chi cho bọn chủ thầu, ngày bán cùng như ngày không. Khi thấy những hành động bất công của chính quyền sở tại bọ phần đối thì được ông Mười Giang mời tới trụ sở TLBLC để họp. Xong tại đây chị em lại bị tên Mười Giang dùng những ngôn từ lố mang để xỉ vả và thách thức hăm dọa chị em.

Ức lòng vì những hành động trên chị em đã đến Hội đồng xã Bình Trước, tại đây ông chủ tịch Hội đồng hứa giúp xong vấn không thấy một kết quả gì.

Chị em lại kéo nhau lên Hội đồng Tỉnh BH. Thì được Nghị viên Trần văn Luyện tiếp và khuyên chị em cứ về bày hàng bán đi.

Thấy rằng hai cơ quan trên không giúp đỡ được gì chị em lại lục tục kéo nhau vào Tòa Hành Chánh để xin giải quyết nội vụ xong tại nơi nầy, chị em không được ai tiếp và có những bí ẩn trong nội vụ, ngoài ra một số người đaidiện chị em còn bị chính quyền sở tại cho theo dõi.

Theo sự điều tra của chúng tôi. Sự việc mi chính quyền tại BHBa đã ngồi xổm lên trên cả những Thông cáo mà do chính quan đầu Tỉnh ký thi hành lệch lạc như sau :

1-Giữ lại chỗ ngồi trên đường Lê Thánh Tôn là hoàn toàn do sự hảo đớ gia đình của các viên chức làm việc trong nghiệp đoàn bán rong và có sự lem nhem về tiền bạc vì chính Ông Hiến, người có thành tích lem nhem về tiền bạc trong vụ mua đất của Hội Hòa đồng tôn giáo mà hầu hết đã làm tiền bạn hàng(chúng tôi sẽ cho điều tra hầu rõ giả sau)

2-Chính quyền sở tại vẫn nhận viên Công lực đã cố tình làm lệch lạc tinh thần thông cáo như: không đuổi chị em bạn hàng trên mặt lộ Lê thánh Tôn, cho xe lam không đậu trước mặt khu chợ Mới làm che lấp hết mặt chợ mà còn gây kào khiến cho chị em bạn hàng rong tại khu chợ Mới, người ra chị em lại được nhân viên công lực chiếu cố tận tình, mọi việc làm của chị em đủ là lỗi lầm không đáng kể. Ông 3-cố tình lập khu chợ Mới để thâu thêm thuế trong khi không bảo vệ quyền lợi cho chị em. Nhận thấy những việc làm của chính quyền sở tại đã không bênh vực lẽ phải và sự thật, cố tình bênh đỡ những người quyền thế để ấp bức bạn hàng, vừa làm cho cảnh chợ hoang vu lại còn gây trở ngại lưu thông cho khách bộ hành khi đi chuyển ngang đường Lê T. Tôn.

Mong mỏi Đại Tá Tỉnh Trưởng có dịp nào ghé lại khu chợ Mới, coi thuộc quyền của ngài thì hành những lệnh của ngài ra sao hầu trắc nghiệm những lệnh ban hành trước đó. Xem họ có thi hành đúng hay không cho dân chúng nhờ, vì trong Tỉnh Biên Hòa hiện tại có nhiều việc lem nhem mà ngài đâu có thái độ gì ? Hay chính Ngài là người trong cuộc ? Mong ngài chiếu cố cho dân chúng nhờ.

THƠ

□ ĐỊNH HOÀNG SA phụ trách

Bông hồng cho Saint Paul

1. Bây giờ sắp vào mùa xuân phải không em?
Hỏi người nữ sinh Saint Paul đến thăm
anh một buổi chiều cuối đông
Một buổi chiều anh thực sự vui mừng
Một buổi chiều anh thực sự nhớ thương
Hỡi em,
Những cô bé học trò nụ cười cần thơm
mùi giấy mực
Anh xin cảm ơn vô vàn
Ôi những tiếng hát dư âm sân trường
mái ngói
Hình ảnh cuộc đời đã mất trong anh.
2. Ở đây là doanh trại
Dưới những hàng cây sao bóng nắng
Trong khung cảnh nầy anh không là người
xa lạ
Em đến với anh thật gần
Mang cho anh mùa xuân
Cho anh tiếng hát
Cho anh nụ cười.
3. Hỡi những người nữ sinh Saint Paul
đến thăm những người hùng rũ đã Tiểu
đoàn 3.
Cuộc đời của những người gối súng lênh
đênh
Anh cũng chưa bao giờ kể
Cho anh, cho em, cho bạn bè
Những gì em chưa bao giờ thấy
Chưa bao giờ hiểu
Chưa bao giờ nghe
Ngoài chuyện chiến chinh súng đạn
Bài sự thực bao giờ cũng khó phân minh
Không như mọi người đã nghĩ
Không như mọi người đã tưởng
4. Xin cảm ơn em một lần
Những người nữ sinh Saint Paul
Anh sẽ hái cho em những bông hồng
Ở một vùng thung lũng trăng sao
Những bông hồng thật nhiều trái tim
Mang những giòng máu đỏ
Giòng máu Việt Nam
Sẽ chảy từ giòng sông quê-hương
Thắm vào lòng đất
Và bàng qua những con đường
Những con đường hành quân in dấu
chân anh
5. Xin cảm ơn những bông hồng
Nở đầy sân trường, lớp học
Nở đầy những con đường em đi
Buổi sáng buổi chiều
Anh sẽ mim cười trên một ngọn núi cao
Nhìn về thành phố
Của một ngày đồng quân.

BÙI.QUỐC.KHÁNH
(KBC 4.794)

NHẠT KỲ SINH HOẠT ĐỊA PHƯƠNG — NHẠT KỲ SINH HOẠT ĐỊA PHƯƠNG

Tây Ninh : Phái đoàn sinh viên Văn khoa Saigon viếng thăm viện đại học Cao đài.

Một Phái Đoàn Sinh Viên thuộc Đại học Văn Khoa Saigon gồm 64 SV, dưới sự hướng dẫn của Giáo sư Nguyễn văn Trung, đã đến viếng thăm Viện Đại Học Cao Đài trong hai ngày 4 và 5/3/72 vừa qua.

Trong bữa tiệc chay tại Viện Đại Học Cao Đài do Hội Thánh thiết đãi, ngài lời trước Đức Ngài Bảo Đạo, Ông Tăng Giám Đốc Thanh Niên, Qui ri Chức Sắc, quan khách và gần 100 SV. Ông Nguyễn Lộc, Viện Trưởng Viện Đại Học CĐ đã đến ca ngợi sự viếng thăm của Quý Anh em Sinh Viên Saigon, đồng thời trình bày dự án kiến trúc một viện đại học mới, qui mô hơn tại Tây ninh. Hiện nay viện Đại Học Cao Đài còn tạm đặt tại Hội Văn Linh, nội ô Tòa Thánh.

Khi chia tay, Anh em SV đềđồng hát bài đàn ca «Lý Chơ Hương» 1 bài ca dân gian của Tây Ninh.

Nha Trang : Học bổng của trường nữ Trung học

Bắt đầu kể từ 7-1-1972, trong mỗi niên khóa ban giáo sư trường nữ Trung học Nha Trang đã quyết định cấp phát một số học bổng cho học sinh nghèo tại các lớp 6 của trường. Học bổng thuộc niên khóa 1971-72 sẽ được cấp phát vào dịp lễ kỷ niệm Hai Bà Trưng rồi đây. Các nữ học sinh lớp 6 nào muốn được hưởng học bổng kể trên hãy liên lạc với văn phòng trường để biết thêm chi tiết.

Được biết các học bổng nầy gồm nhằm nâng đỡ các em học sinh nghèo hiếu học (ST)

Rạch Giá : Phái đoàn Hội Bình thân Vĩnh Hòa viếng thăm và ủy lạo các cơ quan

Ông Phó hội trưởng hội Bình thân Vĩnh Hòa thị xã Rạch Giá, tiên qua đã hướng dẫn phái đoàn viếng thăm các phạm tại trung tâm cải huấn Kiên Giang.

Trong cuộc tiếp xúc thân mật với các can phạm, phái đoàn khuyên nhủ anh chị em nên tích đức đạo đức để trừ thành những công dân tốt giúp ích cho QG. xã hội. Phái đoàn đã trao tặng cho can phạm 1 con heo quay, 250 tập vở, 50 trang vở 72 cây viết nguyên tử Ngoài ra ông Lâm mỹ Sơn chủ vựa cá Kiên Giang cũng ủy lạo cho can phạm 200 kí ra biển.

Định Tường : Bếp lựu đạn gài trong tầu lá chuối một thiếu nữ trọng thương hấp hối

Chiều 9-3 vừa qua có Nguyễn thị Bé Hai 17t, con của bà Nguyễn thị Hai (ngụ tại xã Long Hưng quận Chợ Thành Mỹ Tho) trong lúc ra sau vườn đốn lá chuối thì không may có 1 quả lựu đạn không biết của ai gài sẵn trong tầu lá nổ dữ dội. Cô Bé Hai bị thương khắp mình mẩy được chở ngay vào Bệnh viện cứu cấp nhưng không rõ có có hy vọng thoát khỏi tay tử thần chăng?

Vũng Tầu : Thêm một vụ nhi viện đang được xây cất.

Chi nhánh Giáo hội Tin Lành Vũng Tầu vừa cho biết đang thiết lập một cơ sở nuôi dưỡng lối 20 trẻ em vô thừa nhận và con em các gia đình nghèo trong Thị Xã.

Chi phí điều hành cơ sở cũng như chi phí nuôi dưỡng trẻ em sẽ do Giáo hữu Tin lành đài thọ. Cơ sở nầy nhằm nuôi dưỡng chăm sóc số trẻ em bơ phơ vô hoặc vô khác, có 1 đức tánh tốt để trở thành những công dân xứng đáng và hữu dụng cho xã hội.

P.Rang : Bạp nhằm mìn phòng thủ I PB bịnát 2 chân

Lúc 6h30 sáng ngày 7-3 ông Bùi Bảo 31 tuổi, Phó binh loại 2 ngụ ấp Hiếu Thiện xã Phước tích Ninh Thuận vô trong viện sinh nhai nên nhà đi Thôn Chim sớm đã lấy xem đem về bán.

Không may khi ông Bùi vừa ra khỏi ấp thì đạo nhằm mìn phòng thủ đã lực lượng PBQ gài nên bị nổ nát 2 chân. Nạn nhân được đưa đi bịnh viện cứu cấp.

Quảng Ngãi : Đúc bê tông nhựa các đại lộ.

Hãng R M K hiện đang tăn ráit đắc toàn lực đúc bê tông nhựa các đại lộ Phan Bội Châu, Trần Thúc Nhẫn, Trần Hưng Đạo, Phan đình Phùng, Võ Tánh, Trần Cao Vân, Phan chu Trinh v.v tại tỉnh ly Q Ngãi và sẽ hoàn tất trước tháng 6.72.

Được biết hệ thống đường sá tại Quảng Ngãi bị hư hại100% do trận lụt 30/10-70 gây ra. Các công kỹ thương gia Saigon và ủy ban cứu trợ bão lụt trung ương đã tài trợ 140 triệu đồng giúp tỉnh Quảng Ngãi tái thiết đường sá.

Tuyên Đức : 645 ngôi nhà đã hoàn tất cho đồng bào thượng tại trung tâm định cư R' lơm.

Trung tâm định cư R' Lom thuộc quận Đức Trọng, tỉnh Tuyên Đức đã hoàn tất 645 ngôi nhà dành cho đồng bào Thượng định cư tại đây.

Mỗi ngôi nhà dài 18 thước chánh cho một gia đình, do Tỷ Xã hội Tuyên Đức phối hợp với Tỉnh đoàn Cán bộ Phát triển Nông thôn và các Cơ quan liên hệ như Kiến Thiết, Công chánh và Điền địa thực hiện. Tổng số đồng bào định cư tại Trung tâm có 647 gia đình, gồm 2.485 người từ Finlong tới và ở Dampao và Sredreung hồi cư trở về.

Về trợ cấp phát triển tỉnh tới nay Trung tâm Định cư R' Lom đã có 5 phòng học, 10 giếng nước, 1 nhà bảo sanh và 10 dây ăn tự túc với kinh phí tổng cộng trên ba triệu đồng

Hậu Nghĩa : Bạp phải đạn M.79 ' thiếu nữ bị gẫy nát 2 ...

Hồi 15g ... 3, có Ng thị Hai 21t (... ấp Tân Phong, xã Tân Hội, tỉnh Hậu Nghĩa, trong lúc đi ra ruộng đã đạp phải quả đạn M 79 nổ tung. Tai nạn xảy ra khiến cô nay bị gẫy nát cả 2 chân, bệnh viện cũng ngày kích hiện đang hấp hối trên giường bệnh.

Cảm tạ

Tôi chân thành cảm tạ một số thân hữu, viên chức và nhân viên ngành Cảnh sát Đặc biệt Tỉnh Long An đã hưởng hồi tôi một số hiệu kim để làm lễ phí tiễn đường phục vụ ở miền Trung (khu 1).

Tôi sẽ mãi mãi ghi nhớ ngoài cố cao đẹp nầy.

TRẦN VĂN BẰNG
(Trường Hòa Vi)

LINH TINH

350 đồng
BẰNG BẰNG NHẠC
Tiền chiến, Chủ Đề, Thời trang với dàn máy TEAC
Thâu tự, nhanh, âm thanh tuyệt hảo
THẢO TRANG
10/M Cư xá Lữ văn Duyệt GĐ. (Trước Trạc Linh Trường G.Đ).

Chiêm tinh Giò
VƯƠNG IƯ
41/1 Lê văn Linh Khánh Hội Lầu 2 Cư xá Trần Quang. Mọi thắc mắc cuộc đời, hôn nhân, gia đình bảo đảm 100%. Tại nhà Thủ đô.

Số mạng
Nhà Tâm vấn Lê bá Hòa đã từng đành số Khoa Học Huyền bí đã giúp được Quý vị nhiều thắc đáng.
Vệ Tinh Duyên, Vệ thương Mãi đã được thành công và đường Công danh được toại nguyện. Hãy tránh tai nạn của tuổi đời. Không nhận đoán Tử Vi và xin quý vị thông cảm. Ai cần thì mắc hãy đến Văn phòng sẽ đúng theo đúng 475/13 Lê văn Duyệt Saigon. — Trước rạp hát Thanh Vân gần đình Chi Hòa.

Gỏi Cá Bắc
NGON, BỔ, RẺ
357/5 Nguyễn thiện Thuật Saigon (hàng giáp đường Phan thanh Giản bên đường lớn 3 mặt)
ĐT : 92.392
Xin đừng lạm với quán Cóc
Có bán thêm nấu món Bắc đặc biệt từ 11 giờ đến 22 giờ

XEM TRANG 7 :
Đớ buồn

Toán 12 A,B Lý Hóa 12 A B
16-3 Gần sự Trần cao Lộc, Lê đình Lý Trường Minh Trí, 82 Kỳ Con Saigon

TOÁN LÝ HÓA LUYỆN THI **TÚ TÀI I**
Tại Trường **HƯNG ĐẠO** 115 Công Quỳnh SAIGON
Khóa mới - Khai giảng : 16-3 72
GIẢI ĐỀ THI TỔNG HỢP
Hỏi chi tiết và ghi tên tại văn phòng

Bố Cáo

VỢ Phạm thị xuân Lan sanh 1952 Quốc Lân Bùi Chu CC80272 873 cấp tại Tân Bình 30-12-68 Bỏ nhà ra đi ngày 01-03-72.
Mang theo một con trai 3t tên Bùi tấn Long
Và các giấy tờ của chồng và liên hệ với chồng. Kể từ ngày Đăng Bố Cáo này, tôi không chịu trách nhiệm với ý thị, và những ai chứa chấp ý thị sẽ phải chịu trách nhiệm trước Pháp luật.
Chồng : Bùi Mạch Lạc

Xuất Ngoại

Thăm con và thân nhân đi Bangkok Italie Franchot Munich, Geneve Bruxelles Vé khứ hồi, bao thuế xuất ngoại ăn ở xe đưa rước là 655000đ. Trong vòng 1 tháng. Đi ngày 31 Mai 1972.
Xuất ngoại thăm thân nhân
Đi ngày 14 Mai 72 Đài Loan, Đại Hàn, Nhật Bản. Đi và về 16 ngày, bao luôn thuế xuất ngoại, ăn ở và đi chuyến là 413.500đ VN SAIGON TOURS 50 Công lý Saigon, Tel 23.372
XUẤT NGOẠI ĐI HUẾ KỲ
Thăm thân nhân đi và về 21 ngày Đi NewYork, Atlanta-Boston, Cleveland-Dallas Detroit-Houston-New Orleans, Philadelphia Washington. Mỗi người là : 654.000đ VN. Bao gồm giấy tờ xuất ngoại. Thuế xuất ngoại mỗi nơi. Thuế mỗi ngày. Vé máy bay khứ hồi Saigon-Tours. 50 Công Lý SaigonTel 23.372.

NHÀ

Đất Bán : Sáu lô đất liền nhau thuộcLàng Yên Tử Khu chính trang Saigon — Biên Hòa Đã đổ nền phân lô, xây dựng cần thận. Tổng số diện tích 2.900 m2. Giá 1.200đ/ 1 th vuông. Có thể mua riêng từng lô hay mua trọn 6 lô. Hỏi tại 165 Phan đình Phùng, Saigon, ĐT : 99772.

XE

Nếu quý vị tự ý sửa đổi xe LADALAT không có sự ưng thuận của Hãng.

CITROËN

quý vị sẽ hối tiếc !
Trong tương lai CITROEN sẽ sản xuất số nhiều loại xe «STATION WAGON», với đầy đủ bộ phận rất thật đúng tiêu chuẩn. Hôm nay quý vị mua xe LADALAT. Mai sau, nếu cần mua một xe CITROEN khác, quý vị sẽ bán lại xe LADALAT rất được giá, nếu đó là mẫu xe thông thường.

Tin Cần Biết

Xem Tử Vi, mà đoán số Công Danh.Tình Duyên, 1 cách chính xác như : Làm nghề gì, tiền lay thôi, thời gian nào thay đổi, Năm nào có gia đình tường diệu, địa vị tinh tình người bạn đường ra sao ? Mấy lần lập gia đình. Sanh được mấy con, mấy trai mấy gái ? đứa nào nên hư ? Có nhà cửa sự nghiệp không. Ngoài ra ghi rõ vận hạn cho đến ngày giờ chết ! cách bảo dưỡng chính xác đã được tin nhiệm và nổi tiếng hiệu nay trong mọi giới.Chỉ có GIÁO SƯ CÁT HỒNG. 239 Trần quốc Toản Saigon (kế ngã bư Pétrus Ký)

THẨM MỸ VIỆN
CẨM LỆ
31 Tăng đốc Phương Chuyên(Ký2)
Cẩm Lệ vẻ hợp tác cô KIM ANH có nhiều phương pháp bảo vệ sắc đẹp cho quý Bà, Cô.
ĐẶC BIỆT : THAY LỚP DA MẶT, CỔ TAY CHÂN
Cần chỉ Nhân Nám, thanh lọc da, mịn màng tươi đẹp. **Trong 6 hôm sẽ trẻ lại hơn 10 tuổi.** Bỏ những tế bào chết trên da mặt. CHUYÊN TRỊ : Các loại mụn nám tàn nhang — Làm rụng những nốt ruồi và mụn cóc. Muốn Cô thợ chuyên môn uốn tóc và chải **LÀM EO** nhỏ bao nhiêu cũng được Mập làm ốm — Sửa sắc Bộ Ngực nở nang theo ý muốn. Có nhiều máy móc tối tân. **TRANG ĐIỂM LÊN MÀN ẢNH TRUYỀN HÌNH, DẠ HỘI CÔ DÂU** nhiều kiểu theo khuôn mặt, hợp thời trang Dùng toàn Mỹ Phẩm, Pháp Mỹ. Học sinh có giá đặc biệt, có phòng nằm lạt (Máy lạnh) lemvice suốt ngày (nghỉ chủ nhật). Cô bán đủ các loại Cream.
CẨM LỆ kính mời

Xe hư máy, xe sơn. Đem đến Rapido 448 Võ di Ngụy PN. ĐT 40081, làm cấp tốc và rẻ, đã quý vị khỏi đi Taxi giá leo thang 1/2 sơn, Rapido đăng toàn sơn ngoại quốc và sơn antirouille trong và gầm xe.

MAY

Nhà may ĐA KAO
Chuyên may áo dài Raglan, đầm, các kiểu áo cưới, dạ hội lấy liền.

DẠY CẮT MAY
Cấp tốc 1 tháng biết cắt may, đồ đầm áo dài Raglan. Chỉ tên tại 60 Nguyễn Huy Tự Dakao (Ngã tư Cầu Bông) ĐT : 96.292.

Hải Quân
Cả nước đều biết tiếng :
Nhà may **KIM LONG**
167 Đường công Trứng Thị Nghè có lãi cắt may đồ đẹp nhất ! Có nhiều vải cho Hải Quân nhất !

Dạy May Có bảo đảm dạy cắt may Âu — Việt — Hoa phục và áo đầm phương pháp đề hiểu trình độ nào học cũng được tận tâm chỉ dạy từng người ngày nào nhớp học cũng được, học phí nhẹ. Trường có mở lớp tối do dịa điểm :
THỜI TRANG
249 Chi lăng (ngã tư Phú Nhuận)
Có lớp tối từ 6g30 đến 9g30.

TRƯỜNG CẮT MAY
MỸ - PHƯƠNG
tức Lớp May Cắt Bà Ngọ
373 Trần Quốc Toản Saigon 10
Danh tiếng khắp mọi nơi. Dạy cắt may đủ môn Âu Việt phục.Có khóa riêng dành cho những bạn thợ may muốn tu nghiệp
NỘI TRÚ ĐÂY ĐỦ TIỆN NGHI
Giấy phép số 38b5/KTHV/PTTN

ĐỌC VÀ CỔ ĐỘNG
SÔNG THẦN

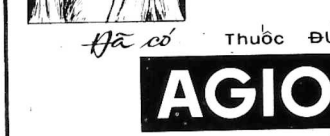

HỌC

Sách V.T.T.H
Do Kỹ Sư Lưu văn A Giáo Sư Trần phương Châu biên soạn :
— Sửa TV Đẳng hình ảnh (225đ)
300 Pan TV sửa bằng đồ biểu (500)
— Radio và TV Tubes (300)
Radio và TV Transistor (450đ)
Lược đồ TV Nhật (400đ) Lược đồ TV Mỹ (400đ) Lược đồ TV Sharp (400đ) Lược đồ TV Sanyo (400đ) Lược đồ TV Denon (400đ)
Đặt bán tại Trường Tân Phát 50 Nguyễn Huệ Saigon, Trường Tân Thanh 100 Đinh tiên Hoàng Dakao, Nhà sách Kỹ Thật 49A Cao Thắng Saigon. Mua sỉ hoa hồng cao.

HỌC LÁI XE Ở ĐÂU ? ?
— Muốn lái xe giỏi, muốn mau thành nghề, muốn lấy 3 dấu cùng 1 ngày, muốn học phí ha sin hồi thế lệ và ghi tên nhập học mỗi ngày tại Trường Dạy Lái Xe BÁCH VIỆT số 214ATrương tấn Bửu PhúNhuận Saigon. Trường BÁCH VIỆT mở tuần thì 3 kỳ, Đậu 99a% Đặc biệt lớp cấp tốc 3 đến 5 ngày thì đậu
Có lớp sáng, chiều, tối
GN : 42.692

ANH VĂN
cấp tốc bảo đảm
Mở ngày 14 và 15-3-1972
— Do **G S TUẤN HUY** (B.A D.E.S) đại học Cambridge (Anh Quốc) và kỹ sư Smithson, GS E.ie, kỹ sư Thiele, cố Pierce.
— Đã lợi ích người **Sáng Chiều Tối.**
BẢO ĐẢM : 2 tháng **Nói** và **Viết** 5000 câu thông dụng và thuyết trình dịch thuật với các tiết mục (chính trị, kinh tế, văn hóa, xã hội, giáo dục, điện ảnh v.v..)
— Học phí trọn khóa **2 tháng 7.000đ**
— Có lớp **SƠ CẤP** dành cho người **Chưa Biết. Bảo Đảm** 1 tháng **Nói** và **Viết** 3000 câu thông dụng. Học phí trọn khóa **4.500đ** Tuần học 5 ngày
1 giờ TRIẾT TỰ : là **Đọc** và **Nghe** được tiếng ANH dễ dàng ! lớp chuyên làm và sửa bài thi **MI-CHIGAN**
— Chỉ tên tại biệt thự số **549 (số mới) Trần quốc Toản** (ngã tư Nguyễn trí Phương - Trần quốc Toản) hoặc **401 Phan thanh Giản Saigon** (góc Cao Thắng — Phan thanh Giản Saigon)

THUỐC

Thuốc mới
Rất hợp cho Công Chức, Quân Nhơn, Thương Gia, học sinh, trí tri lãi ra ngoài, chỉ nước vàng, chấy máu sau đi điện, một phát minh mới, vừa trị bịnh trí, vừa đi làm việc, khỏi cần nằm dưỡng bịnh, trị bịnh mũng ga, do sự giao hợp truyền nhiễm, mọc ở dương vật, ở âm hộ, ở chung quanh hậu môn, mụt nhỏ nhỏ, có chàm, trị sạch huyết trắng, bịnh phong tình Quý Vị nào đau phải bịnh trên đây, xin đừng ngần ngại, tự tiện đến phòng mạch tôi, (nếu trường học Thánh Mẫu) tại Hẻm 419/34 đường **Lê văn Duyệt** Saigon. Đông Y Sĩ **TRẦN VĂN HẢI** nhiều năm kinh nghiệm, giúp Quý Vị đều được như ý.
ĐT : 41.267

BỆNH TRĨ TỪ CUNG
Thuốc Đông Y gia truyền
Chuyên trị bịnh trĩ mạch lươn đi tiểu ra máu mỗi xức thuốc 5 ngày rụng, có thuốc trừ cần xa con trẻ cho thuốc theo uống đem vô
Đau Bà từ cung xa đau nhức Bạch đái ba và kinh nguyệt không đều.
Đau Ông thận suy, lưng đau, đi, mộng, hoạt tinh, Có phòng nghề và ăn uống khỏi trả tiền, nghèo chỉ trả tiền thuốc.
561/15 Phan thanh Giản Saigon (gần Viện Bài Lao) Quân nhân, Công chức bớt nửa phần tiền.
Gia đình tử sĩ miễn phí.

Lớp nhạc :
Opéra
— Bùi Thiện hướng dẫn từng người luyện giọng theo phương pháp Tây phương để trình diễn nhạc Việt và ngoại quốc giá trị.
— Cần 1 số các bạn giọng tốt để cộng tác.
— Dạy PIANO.
Ghi tên : 220/28 Trương minh Giảng Saigon.

Anh ngữ
Trần Việt Anh
130 Pasteur lầu 1 ĐT 93.567
(Trước rạp CASINO Saigon)
Phòng lịch sự máy lạnh lớp 10 hv.
Lớp mới 15-3-72
1 — ĐAM THOẠI Chuyên luyện nói các mục như : xã giao, tiếp tân, văn phòng, kêu điện thoại, buôn bán, du lịch, nhà hàng, khách sạn, trò chuyện hàng ngày v.v..
Khóa 2 tháng (3h mỗi tuần)
Khóa 4 tháng (3h mỗi tuần)
GS Mỹ luyện giọng, bài ghi vào băng để học viên luyện giọng thêm ở nhà. Phương pháp dễ hiểu.
2 — Luyện Dịch Văn Chương Báo Chí, Viết thư từ thương mại.
3.— Lớp cho từng người hay nhóm.
4.— Đặc biệt lớp kèm Anh—Pháp Việt cho trẻ em từ 5 tuổi. Học (tuần 5b. từ 15 giờ đến 17g3).

Mách giúp

Ai đau tê bại (xại) phong thấp, nhức mỏi (khi trời trở hay cảm vật, mỏi gân cổ vai) nhức các khớp xương, bắp thịt) buốt gân chân, đau lưng, mà hết tay hoặc nhức đầu, đủ kinh niên,muốn được trị bịnh này, hãy hỏi thuốc **Tê thấp gia truyền** rất thần hiệu tại nhà buôn **THANH THẢO**, số 434 (số cũ 266) Lê Quang Định, Xóm Gà, Gia Định hoặc điện thoại 41 323 nhỏ chỉ đủm.

Tiên tri Trí Nhân
199 Đề Thám Saigon
Đời là cảnh rừng rậm.
Người là khách lạc lầng bơ vơ
Công thành danh toại. Được của hoạch tài đều là có số mạng cả hãy đến TIÊN TRI TRÍ NHÂN để được thêm triệt tránh mạch

Những ai đã chữa khắp nơi mà không hết phong ngứa ghẻ lác. Chỉ một lần bảo đảm dứt bặt. 129 Đề Thám Saigon

Uốn Kết Nhụm ?
— Nhận kết tóc và sửa lối mới không dùng lưới Nylon vì nóng đầu ! Có tóc giả bán và cho thuê.
—Nhận dạy nghề cho ai muốn mở tiệm hoặc làm thợ chánh (có chỗ trọ)
— Nghề thuật tuyệt mỹ của nghề uốn tóc là : 1) Biến chế lan tóc thành nhiều mau sắc. 2) Cắt tóc ngắn tóc bằng dao, 3) Chải kiểu tùy theo khuôn mặt, theo mốt trong tạp chí Tây Phương (có hàng trăm mẫu đề lựa). Do bà Thúy Ái chuyên viên hữu hạng đã nhiều năm thực tập tại Pháp đảm nhận. Đang được tin nhiệm trong giới phụ nữ Việt và ngoại quốc ở Saigon. Lành sửa những lan tóc bị hư và cháy. Dùng toàn mỹ phẩm của Pháp — Mỹ. Có máy hơi khi lan tóc đủ sức nóng. Địa điểm thanh lịch, giá đại chúng. 2A đường Cao Thắng Saigon (gần đường Hồng Thập Tự). Đặc biệt thăng ta nhẩy mở cửa cả ngày Chủ Nhật. Giờ giả cả.

Sách Điện Tử
Sách dạy TiVi — Radio do KS LƯU VĂN A và G.S TRẦN PHƯƠNG CHÂU biên soạn.
— 300 Pan TiVi, Phép sửa máy thu hình. Máy TiVi transistor, Transi tor LT và TH. Vô tuyến T.H và nhiều lược đồ TiVi
Đặt bán có hoa hồng với sách Điện tử, Điện lạnh, Điện nhà, Điện xe hơi, Điện kỹ nghệ và nhiều loại sách Tự Học khác tại :
Nhà Sách «Kỹ Thuật»
49A Cao Thắng Saigon.

Báng Quảng Cáo nhựt báo
SÔNG THẦN
kết quả nhanh chóng nhất

TIVI

HỌC RADIO TV - TRANS
770 PHAN ĐÌNH PHÙNG
ĐT : 93296
Khóa mới : 2 và 16-3-72
Radio đến các bán, sáng trưa, chiều Transistor mạch in, sửa máy hiệu Trường xưởng ; sửa Ampli, Tuner, Tape, Recorder,Cassette Radio đặc biệt tối đình rho quân nhân, công chức, sinh viên chương trình 2 tháng học Radio đến Transistor, TV sáng tối, có bổ trú, có lớp Trung cấp đặc biệt dành cho các bạn học hết phổ thông cấp, sửa Ampli. Hifi Push Pull, Stereo, Radio 3 bàng, phí tên và hồi thế lệ tại văn phòng.

95 HAI BÀ TRƯNG
(sau hạ viện)
HOÀN'S
6 Bùi Hữu Nghĩa GĐ
Chuyên sửa T.V Ampli Tape, Cassette (Fisher, Akaex, Marantz, Sansui, Teac, Akai, Sony, Sanyo)...
Do nhóm chuyên viên PX đảm trách phụ trùng nguyên thủy. Nhận và giao hàng tận nơi.
Nơi duy nhất đảo tạo nhiều viên sửa máy thâu bằng. Giá hạ nhất VN.

BIÊN-RADIO-T.V.
TRƯỜNG ĐIỆN TỬ LỚN NHẤT THỦ ĐÔ
264H Trương minh Giảng Saigon
Nơi qui tụ 20 Giáo sư danh tiếng giảng dạy theo PIP THỊNH-THỊ-HÀNH và phim tài liệu, đủ lớp sáng, chiều, tối và bổ trú. Khóa mới 15-3 và 1-4
Lớp RADIO căn bản
Rập sửa đủ loại máy đèn radio và ampli.
Lớp Transistor
Học 40 Pan thông thường, rập Signal tracer, injector
Lớp Trường xưởng
Học đủ loại máy đo điện tử, cassette TEAC PIONEER.
Lớp T.V
Thực tập đủ loại máy hiệu do GS VINH, NĂM, CẦN.
Trước khi theo học, mời bạn lại dự thính và quan sát để vững niềm tin.

MỚI VỀ

Thực phẩm bổ túc cho Gia-súc
HEO _ GÀ _ VỊT v.v...
PANMYCINE
VỚI 25 VỊ CHẤT : 16 SINH-TỐ + 6 CHẤT KIM + 2 TRỢ-SINH + 1 CHẤT ĐẠM
Bào chế tại HUÊ-KỲ
NHÃN HIỆU CÁI CÂN

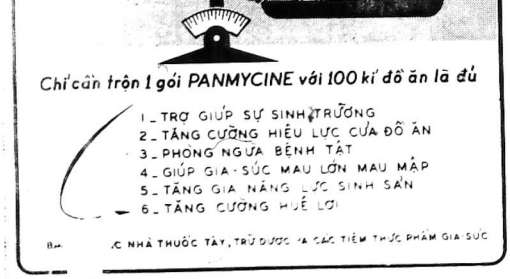

Chỉ cần trộn 1 gói PANMYCINE với 100 kí đồ ăn là đủ
1 _ TRỢ GIÚP SỰ SINH TRƯỞNG
2 _ TĂNG CƯỜNG HIỆU LỰC CỦA ĐỒ ĂN
3 _ PHÒNG NGỪA BỆNH TẬT
4 _ GIÚP GIA-SÚC MAU LỚN MAU MẬP
5 _ TĂNG GIA NĂNG LỰC SINH SẢN
6 _ TĂNG CƯỜNG HUỆ LỢI
Bán tại CÁC NHÀ THUỐC TÂY, TRỪ DƯỢC VÀ CÁC TIỆM THỰC PHẨM GIA SÚC

TRUNG TÂM LUYỆN THI **VĂN HÓA** 187 GIA LONG SÀIGON ĐT 92.399
15-3 Khai giảng đợt 2 CÁC LỚP LUYỆN THI MỚI SÁNG, CHIỀU, TỐI
1) Luyện thi Tú Tài 1ABCD, Tú tài 2ABCD — 2) Toán Lý Hóa Tú Tài 2AB, Tú tài 1AB 3) Toán Lý Hóa lớp 9, 10 học từ đầu chương trình — 4) Các lớp riêng Triết 12CD, Anh, Pháp, sinh ngữ 1 Tú Tài 1 A, B, C, 2 A, B, C
Chú thích : Các lớp mở 3-3 đã hết chỗ do sự chiếu cố quí nồng nhiệt của học sinh Phòng học sang nhất Thủ đô.
Toán : Võ thế Hào, Đỗ minh Tiết, Ngô Tư Vọng, Ng. Đình Quý, Nguyễn Thư, Ng.v-Chương, Nguyễn hữu Kế, Vũ-x.Châu, Phan Trường Tuy.
Lý Hóa : Hà ngọc Bích, Nguyễn văn Vỹ, Trương.đ-Ngữ, Nguyễn Dương Thoại, Trịnh Quốc Thông, Phạm Huy Loan, Nguyễn Hữu Khang
Triết : Tả thanh Liêm, Đinh-v-Hải, Hoàng Minh Hùng
Việt : Khiếu Đức Long, Nguyễn Hữu Mai, Trần thế Xương, Bùi Viện
Pháp : Tô Đăng, Phan Khắc Trừu, Chu bồi Đức
Anh : Lê văn Ruệ, Nguyễn văn Phong, Vũ thế Khang

VIÊN LINH — HOÀNG HẢI THỦY — MẠC ĐỒ

GIÓ THẤP

TRUYỆN DÀI — SỐ 37

3.

Liên giờ về mặt thật nghiêm chỉnh :

— Em đang tức muốn chết đây nè. Phải chi là đàn ông thiếu giấy tờ không nói làm gì, đằng này mình là đàn bà, vậy mà họ cũng bắt.

— Em quên thế cản cước... thiệt hả.

Liên lâm bộ ngạc nhiên :

— Anh không tin hả ? Vậy anh nghĩ em đi đâu ?

— Là anh hỏi vậy.

— ... Tại sao lại hỏi như vậy. Anh nghĩ em đi đâu ? Chắc là anh nghĩ xấu. Em hỏi thiệt : Ví dụ là em có làm gì xấu đi nữa, em cũng thương nổi em không ?

Phước chìu vai. Liên nói tiếp :

— Em hỏi thiệt đó. Em phải đi làm. Không đi làm, em chết đói lâu rồi. Anh dự biết là anh chẳng gửi về cho em một các bạc nào, lấy gì sống. Anh cho tiền con nào ?

Phước cười.

— Đừng có cười. Anh bỏ bịch với con nào ? Để nó ở đâu ? Có không.

— Làm gì có. Ai dại.

— Dại hay khôn ?

— Cho bạc triệu anh cũng hết ham. Có kẹt, bậy bạ cho xong, sức mấy anh lấy vợ nữa.

Liên mỉm cười :

— Ở, vậy là khá.

Nàng xem giờ, nói :

— Trưa rồi anh. Nhà chẳng còn gì, mình đi tiệm ăn, anh. Em có tiền.

Hai vợ chồng thay đồ mới. Trong lúc vợ chọn quần áo trong tủ, Phước ý tứ ngồi theo. Anh ta không hỏi cái áo kia may bao giờ, bao nhiêu tiền. Đôi giầy đó chắc mới mua, vì kiểu mới ! Anh ta giờ những câu hỏi đó trong đầu, lặng lẽ theo vợ ra đường.

— Du dương dừ !

Chị Năm chống nạnh bình phẩm khi hai vợ chồng Phước đi ngang. Phước có vẻ ngượng nghịu. Có lẽ sau lần cưới, đây là lần đầu tiên anh chồng được tự nhiên khi đi bên cạnh vợ.

Phước ý tứ ngó hai bên đường. Anh bắt gặp cái nhìn tò mò của mấy người. Đường như họ đang nghĩ chắc anh đangdi với đào. Liên có lẽ không phải là vợ anh.

Liên vừa đi vừa tự ngắm nghía mình. Nàng chỉ để ý đến nàng, thỉnh thoảng mới nhìn sang chồng. Nàng không nghĩ nàng đang đi chơi với chồng chắc thế.

Phước đã nhận ra điều này, không thể sai được. Người ngoài nhìn vào chắc cũng thấy sự cách biệt giữa hai người. Liên tự nhiên hơn, và nhất là sang hơn, ít ra là sang hơn Phước. Có lẽ nàng không nổi bật so với những người đàn bà khác, song nàng nổi bật bên cạnh Phước. Bộ áo nàng mặc, đôi giầy nàng đi, cái sắc nàng deo vai, chắc chắn Phước không đủ tiền mua cho nàng. Người ta cũng sẽ thấy như thế. Đôi giầy của nàng và cái sắc của nàng có lẽ đã nhiều hơn một tháng lương lính của Phước.

CÒN NỮA

TIỂU THUYẾT PHÓNG TÁC

TIẾNG COLT

SỐ 148

CHƯƠNG MƯỜI MỘT

Huyền không phải là một tên gia nhân của gia đình họ Mai. Nếu gặp Mai Linh ở một nơi nào đó ngoài thung lũng nầy Huyền chắc chắn sẽ không có tự ty mặc cảm, nghĩa là nàng sẽ không thấy sợ, thấy mình hèn kém so sánh với Mai Linh. Nhưng gặp nhau ở đây, nhất là trong trường hợp nầy, hoàn cảnh lại khác. Ở đây Mai Linh là con gái lãnh chúa có đầy đủ quyền uy, có thể giết người. Căn phòng Huyền đang ngồi trước cặp mắt nhìn của Mai Linh tuy trang hoàng, trần thiết chẳng có gì huy hoàng lắm nhưng lâu quá rồi Huyền không được đặt chân vào một căn phòng lịch sự nào, gian phòng nầy đối với nàng lộng lẫy như một cung điện.

Và Huyền thấy Mai Linh đẹp, thật đẹp, đẹp như những cô đào hát bóng. Nhìn Mai Linh, Huyền không còn lấy làm lạ nữa về chuyện có những kẻ giết người vì nàng. Ngay cả Phong, người dân ông Huyền yêu, cũng phải nhắc đến tên người đàn bà đẹp nầy trong cơn mê loạn vì vết thương hành hạ.

Trong cái im vắng của tòa nhà lớn mọi công việc thường ngày bên ngoài đều ngưng vì tất cả mọi người đều bỏ việc để đi tìm bắt quân gian tiếng nói của Mai Linh vang lên :

— Cô nói có chuyện riêng cần nói với tôi ?? chuyện gì vậy ?

— Chuyện tối sắp nó có liên can đến ông chồng cô..

Huyền trả lời và đôi lông mày lá liễu của Mai Linh hơi nhíu lại :

— Chuyện liên can đến chồng tôi ??

Huyền gật đầu :

— Dạ. Chuyện bí mật về cái chết của ông chồng cô..

— Sao cô biết ? Cô là ai mà lại biết được chuyện đó ? Nếu tôi không lầm thì cô chỉ mới tới đây được có mấy ngày mà ?

Huyền lại gật đầu :

— Thưa vâng. Tôi chỉ mới lọt được vào đây có mấy ngày. Nhưng tôi không phải là người lầm nghề nữ chiêu đãi viên trong quán rượu..

Nàng tiếp :

— Tôi là người yêu anh Phong. Và Phong là bạn thân của chồng cô..

Như sợ Mai Linh hiểu lầm, Huyền vội vàng tiếp :

— Tôi liều mạng vào đây để tìm cách giúp người tôi yêu. Tôi vào đây nhưng không nói cho Phong biết trước. Hôm nay tôi cũng không tới gặp cô với ý định mách chỗ Phong trú ẩn hay bày đặt cách dăng bẫy bắt Phong. Chuyện của tôi hơi dài. Cô cho phép tôi kể từ đầu..

CÒN NỮA

QUANG MINH HỘI

Bối cảnh trong truyện này dựa trên sự thật nhưng mọi chi tiết về nhân vật và sự việc hoàn toàn do tưởng tượng và không liên quan tới bất kỳ cá nhân hoặc sự việc có thật nào hết

PHẦN THỨ BA

Chiến dịch tuổi trẻ

13 — 144

Sau khi gặp Bill Liêu cứ ngồi chết trân ra đó, mọi người ở nhà dưới bết giờ làm việc đã ra về hết mà Liêu vẫn còn ngồi đó con mắt đăm đăm như tìm kiếm một cái gì trên tấm bức đồ treo ở bức tường đối diện. Mãi sau nhóm phóng viên người Mỹ đi ăn trưa xong quay trở lại làm việc nói chuyện ồn ào ở chân cầu thang có gái mới chợt nhớ ra, vội vã đứng lên ra về.

Về tới phòng Liêu chỉ uống có một chén nước lạnh rồi ra nằm ở giường, vừa chán ngán vừa lo lắng. Liêu không phải thứ thiếu nữ mềm yếu. Từ ngày ông bố yêu mẹ người khác, bỏ hai mẹ con Liêu, Liêu đã học được rất nhiều cay đắm nơi bà mẹ. Với nghề tốc ký thành thạo, với cái vốn ngoại ngữ khá vững, bà mẹ kiếm đủ sống và nuôi con ăn học. Biết nhìn đời bằng con mắt thực tế ngay từ nhỏ, Liêu thấy rõ ngã thoát cho đời mình là học, cho nên Liêu rất chăm học và học giỏi. Đậu tú tài Pháp xong Liêu không lưỡng lự chọn nghề luật với hi vọng trở thành thầy cãi, nghề mà Liêu rất thích từ ngày thường cùng với mẹ tới gặp ông luật sư lo vụ ly dị cho mẹ. Vừa đi học luật khoa được một tháng là Liêu đã bắt đầu kiếm việc làm. Giỏi ngoại ngữ Liêu kiếm được việc làm không khó, nhưng khó khăn nhất là làm cách nào vừa dung hòa được việc làm với việc học. Thành ra Liêu cứ phải thay đổi chỗ làm luôn cho tới khi được ông giáo sư trung học người Pháp gốc ở đảo Corse giới thiệu với Bill và Bill cài vào làm việc ở hãng thông tấn. Ở đây công việc ít, giờ giấc được hoàn toàn tự do, Liêu dư thời giờ học mà lương hãng tháng lại nhiều. Với số lương nhiều Liêu tự lập được để cho bà mẹ hết nhiệm vụ với con có thể bước đi bước nữa với một người Mỹ. Nhưng đành đối lại với bấy nhiêu lợi ích Liêu đã phải bỏ mất tự do. Từ hơn một năm nay, thỉnh thoảng Bill trao cho một nhiệm vụ Liêu đều hoàn tất và chưa bao giờ cảm thấy bị trói buộc ghê gớm, Liêu còn cảm thấy thích thú vì những may mắn của mình nữa. Nhưng đến sáng hôm nay Liêu mới dụng độ với sự thật mới ước lượng được cái giá phải trả. Đáng buồn cho Liêu là tới khi phải dụng độ với sự thật thì nhìn ra chung quanh Liêu cảm thấy trơ trọi vô cùng. Bà mẹ ở Mỹ thỉnh thoảng có viết thư thăm hỏi nhưng gửi Saigon và nước Mỹ Liêu thấy sao mà xa xôi đến thế. Liêu chẳng hi vọng gì tìm được nương tựa nơi mẹ. Người duy nhất mà Liêu cho rằng có thể trông cậy được là Kỳ Anh, người bạn trai mới quen mà Liêu đã gặp khá nhiều vương vấn. Tư sáng, sau khi gặp Bill, Liêu cứ như người chơi vơi giữa dòng nước. Cái phao độc nhất thỉnh thoảng Liêu thoang nhìn thấy là Kỳ Anh. Nhưng Liêu cũng đủ khôn ngoan để tự hỏi, có chắc Kỳ Anh là cái phao cho mình bấu víu lấy. Liêu đủ khôn để không quên rằng tình quen giữa mình và người con trai đó còn mới mẻ quá.

CÒN NỮA

Truyện dài — CHU TỬ

đỏ buồn

SỐ 101

15.

Thạch nhìn đồng hồ :

— Bây giờ là 5 giờ 15 phút. Anh em sửa soạn, rồi 15 phut nữa phi cơ cất cánh. Tôi sẽ có mặt trong tiểu đội đầu tiên.

Thạch đặn thêm bạn đồng đội, trước khi đứng lên :

— Mười lăm phút sửa soạn, 15 phút bay và, chúng ta bẹn nhau giải quyết chiến trường trước khi trời tối, phải giải vây các bạn của ta trước bây giờ... Chúng ta có tất cả một tiểu đoàn nhảy xuống đầu điểm. Yên chí lớn. Good luck !

— Good luck...

Thạch lững thững đi ra phía cửa, nhìn lên trời: bầu trời xanh, không gợn một bóng mây. Nắng vàn chưa hiết gay gắt... Thạch không phải sửa soạn gì vì chàng đã chuẩn bị đầy đủ cách đây một giờ. Khẩu tiểu liên cập nách của Thạch, Thạch tự lau chùi từ sáng sớm. Chỉ con khẩu súng lục colt 45 chàng chưa kiểm soát xem «chargeur» có đầy đủ không... Thạch đi ra phía cây soài, ngồi lên gốc cây lấy bao thuốc lá trong túi rút một điếu, châm lửa hút, rồi lặng lẽ lấy khẩu súng lục, ngo khẩu súng như ngó một vật lạ... Thạch có thói quen, trước khi lân mình vào một cuộc hành quân nguy hiểm nào thường thích không muốn suy nghĩ lôi thôi, bằng cách rủ các bạn đồng đội «đánh phé» còn hoặc nhậu nhẹt, tán dốc cho tới phút cuối cùng, trước khi lăn vào vòng chiến. Nhưng lần này không hiểu sao Thạch thấy ngào, lết muốn tán dốc, nhậu nhẹt. Thạch mãn mặt khẩu súng một lúc rồi nhét vào trong bao, rút vỉ, tăn ngăn mở vỉ, định lấy tấm hình Kim ra coi, và Thạch chợt nhớ là cái hình cùng bức thư của Kim đã bị Thu đoạt mất...

Chưa bao giờ Thạch thấy nhớ Kim, thấy hối hận bằng lúc nầy, Thạch sắp xửa nhảy xuống đầu địch. Sau đêm ân ái với Thu, bị Thu «cướp» mất hình của người yêu, Thạch không ngớt bị mặc cảm tội lỗi dày vò, Thạch càng không đám tìm về gặp Kim, không dám gửi thư cho Kim, Thạch trông ngóng thư của Kim để xem Kim viết gì trong thư. xem giọng thư của Kim ra sao, do đó Thạch có thể suy đoán được Kim «biết chuyện» hay không «biết chuyện». Nhưng Thạch đợi hoài mà không nhận được thư của Kim, khiến Thạch càng đinh ninh Kim đã biết sự dan díu của mình với Thu nên tắt giận, không thèm gửi thư cho Thạch.

Nhìn nắng chiều chói chang giải trên thảm cỏ xanh, Thạch đột nhiên ao ước, giá giữa lúc nầy, Thạch sắp xửa bước vào một cuộc phiêu lưu, cầm tử nữa. Kim sẽ bắt thình lình xuất hiện bên Thạch, nói với Thạch như đã nói với các đồng bạn «Good luck» thì cuộc đời đớ điu hiu biết bao ! Thạch tưởng tượng Thạch se bồn lên trần Kim, sẽ nói nhỏ bên tai Kim «Em tha thứ cho anh để anh can đảm giết giặc» và lòng Thạch sẽ thanh thản bước lên máy bay.

Nhưng Kim không xuất hiện, và chỉ có nắng giải trên thảm cỏ làm Thạch càng thương nhớ Kim. Thạch đốt nốt điếu thuốc nay đến thuốc kia có tìm hiểu tại sao lần nầy trước khi tham chiến cả Thạch lẫn bằng khuâng nhớ Kim đến thế. Thạch buồn là vì tiếc cái hình và là thư của Kim, tấm hình của Kim từ trước tới nay là bùa hộ mệnh cho Thạch.

CÒN NỮA

THƠ — TÚ KẾU

Chết ngỗi

Vừa hết giờ giới nghiêm
Trời đất tờ mờ sáng
Thành phố còn mù sương
Tiết Đông Xuân giá lạnh...
Lão đắt xe ra đường
Xe động cơ ba bánh !

oOo

Xe nổ, lão ngồi lên
Nhưng chờ hoài không chạy
Tiếng xe vẫn nổ rền
Và lão vẫn ngồi đấy

oOo

Khách gọi lão không thưa
Như chẳng hề nghe thấy
Những khách đứng bên kia
Bao nhiêu người chửi lão

oOo

Lão ngồi thế sắp chạy
Sao xe vẫn đứng yên
Và lão vẫn ngồi đấy
Tiếng xe vẫn nổ rền.

oOo

Sau có người trông thấy
Máu nhỏ trên mặt đường
Hồ hoán nhau chạy lại :
Lão chết ngồi trong xương
Một lỗ tròn ở gáy
Máu chảy dọc xuống lưng.
Đạn từ đâu lạc tới
Giết lão ngoạt như không ?

Cha con

Ông con làm linh thủy
Vẽ xin tiền người cha
Cha vô cùng bất mãn
Bèn lớn tiếng rầy la

oOo

Con rút phắt dao gâm
Thận nhiên đâm một nhát
Cha vĩnh viễn yên nằm
Con vội vàng trốn mất

TÚ KẾU

□□□□□

TIẾNG SÔNG

CHU VỊ THỦY phụ trách

Trả lời thư độc giả

— MỘT NHÓM KỶ GIẢ Ở PHAN THIẾT : Hãy vở một số chi tiết của hội phụ nữ Đối quyền sống, chúng tôi không biết rõ lắm về hội này. Mọi thắc mắc xin quý vị vui lòng hỏi thẳng hội liên hệ. Kính.

— ÔNG LÝ TRỌNG PHÚC ? Bài nhờ đăng đã nhận được và đã chuyển đến trang liên hệ. Cám ơn lời chúc của ông. Mến.

TS1/QC Nguyễn quốc Hùng (K.B.C 4,603) Trường hợp của bạn đã chuyển cho mục Sóng gió. Chúc bạn mạnh mẽn Mến

Một số chiến sĩ (KBC 4879) Thông cảm với mọi khó khăn của các bạn. Đã chuyển sang mục Sóng gió. Chúc mạnh sống Thắn.

Một nhóm ký tên đồng bào Đà Lạt : ST đã cố người đi tìm hiểu sự thật. Mọi chi tiết xin liên lạc với VP Đại Diện ST Đà lạt số 39C4Hàm Nghi. Mong tin.

ÔNG LÊ MINH VIỆT (Bạc Liêu) : Hân hạnh được sự tiếp tay của ông. Mong ông cố tiếp tục bài và đăng trong những số báo tới. Thân

● BAN PHẠM MINH CAO (TKLK) : Đã chuyển thư cho bác Chu Tô. Mong bạn vào dịp phép. Thân.

● ÔNG BÌNH PHƯƠNG (Phú Yên) : Mục «hình ảnh quê hương» chúng tôi chỉ có thể thực hiện đến mức độ đó mà thôi. Tuy nhiên nếu được ông tiếp sức bằng cách gửi những hình ảnh ông hiện có chúng tôi vẫn sẵn sàng. Mong Tin.

BAN TRẦN HÂN PHONG : (NT) : Bài sẽ đăng trong những số tới. Mong bạn cứ mạnh dạn tiếp tục, không có gì là vì đại như bạn nghĩ. Có dịp về Saigon cứ ghé chơi. Thân.

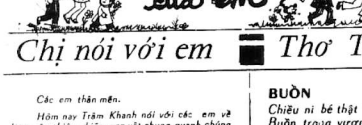

Chị nói với em ■ *Thơ Thơ Thơ*

Các em thân mến.

Hôm nay Trâm Khanh nói với các em về lòng yêu thiên nhiên, vạn vật chung quanh chúng mình tuyệt đẹp, những vẻ đẹp đó lại được đổi thay, từng mùa. Mùa xuân, mùa hạ, thu, đông mỗi mùa có vẻ đẹp riêng của nó.

Ngắm ngắm cây cối xanh tốt trong ngày xuân các em sẽ cảm thấy sự tươi mát của vạn vật, nhưng cũng chính những cây cỏ đó trong mùa đông, cành lá trơ trọi, xơ xác. Các em vẫn thấy đẹp như thường, một vẻ đẹp hoang sơ tiêu điều. Ngắm mặt vầng trăng tròn hay trăng khuyết chúng ta vẫn nhìn các đẹp riêng của nó, rồi núi, đồi, sông biển, làng mạc.. còn nhiều, còn nhiều cảnh khác nữa để các em tha hồ thả hồn vào nhìn ngắm mơ mộng.

Lòng yêu thiên nhiên sẽ giúp các tưởng tượng của các em thêm phong phú, các em sẽ nhìn những sự xích mích giữa bè bạn, những bực mình hàng ngày không là những điều quá quan trọng để em phải bận lòng.

Thiên nhiên, cả một kho tàng đang đón chờ các em, các em hãy lạc vào để thưởng thức cái kỳ diệu của nó.

BUỒN

Chiều ni bé thật là buồn
Buồn trong vương vấn, buồn trong lạnh lùng

Buồn như chiều xuống hoàng hôn
Buồn nhưng chẳng biết vì sao bé buồn

PHAM THI HOA

NGHE MỘT CHÚT ÊM ĐỀM

(Gởi G)

Những bước chân vẻ êm rất êm
Đã làm mất thổ ngơn ngơ quên
Nghe chút mùa thu xưa ngợ ngẩc
Giờ đây vương một chút êm đềm
Nỗi nhớ nhòa theo phiên mây xưa
Bay đi như một chút ngu ngơ
Ôi ! trên đỉnh sầu cao vời vợi
Có ta với lá bướm xa mờ.

TRẦN HỒNG THỤY
(Banmê 72)

GƯƠNG TRANH ĐẦU CỦA CỤ PHAN BỘI CHÂU

Cụ Phan Bội Châu tên tục là San hiệu Sào Nam sinh tháng 12 năm Đinh Mão (1867) tại xã Đông Liệt, tỉnh Nghệ An. năm 1885, lúc Phan Bội Châu mới 17 tuổi đã cảm thấy cái khổ nhục của người dân mất nước, cụ viết bài «Bình tây Thu Bắc» đem dán lên thân cây lớn ngoài đường. Khi tiếng hịch C. Vương tung ra, cụ hăng hái tổ chức một Thử Sinh Đoàn để hưởng ứng với phong trào cứu quốc chung nhưng bị Pháp khủng bố tan vỡ ngay.

Trong khi chờ thời cụ liên lạc với một số đư đảng Cần Vương ở khắp Bắc và Trung kỳ để vận động cách mạng. Cụ tiếp xúc với cụ Hoàng Hoa Thám: tại chiến khu Cụ cũng kết giao với các nhà cách mạng Quảng Nam như cụ Tiểu La Nguyễn Thành, Trần qui Cáp, Phan Chu Trinh, Thai Phiên. Một hội nghị được tổ chức tại Sơn Trang (Thăng Bình Quảng Nam) và Duy tân Hội ra đời :

■ HẢI ÂU sưu tầm

Năm 1905 Phan Bội Châu sang Nhật để cầu viện, nhưng việc cầu viện không thành, cụ lo việc đưa thanh niên xuất dương du học để rèn luyện nhân tài, làm căn bản cho nước nhà sau này ở Nhật cụ cũng có gặp Tôn dật Tiên, nhà Đại Cách mạng Trung hoa Cụ cùng các đồng chí trong yếu đặt chương trình hoạt động : một mặt lo lập Đông kinh nghĩa thục, thương hội một mặt lo vận động quân. đội chuẩn bị võ Trang. Năm 1910 Pháp kỷ thương ước với nhật trục xuất người VN ra khỏi Nhật Cụ Phan phải qua Xiêm lánh nạn chờ cơ hội.

Nghe tin đảng Cách mệnh Trung hoa thành công, cụ Phan lại sang Tàu vận động. Việt Nam quang Phục thành lập (1912) thay cho Duy tân hội. VNQP hội tính chuyện bạo động khắp nước nhưng thất bại, chỉ gây ra vài cụ nếm bom ở Thái Bình và Hà nội. Năm 1913 cụ bị Pháp kết án xử tử vắng mặt. Cụ bị giam giữ ở Quảng Châu (Trung quốc) 4 năm đến năm 1917 mới ra khỏi tù. Cụ tiếp tục bôn ba ở Tàu và ở Nhật. Tháng 6 năm 1925 cụ bị người Pháp bắt ở Thượng Hải, đưa về nước kết án chung thân cấm cố. Nhờ phong trào vận động ân xá nhà chí sĩ ái quốc sôi nổi khắp nơi, toàn quyền Varenne Pháp phải thả cụ và cho về ngụ tại Huế. Cụ mất năm 1940 tại đó.

Cụ Phan Bội Châu là một nhà Cách mạng đầy nhiệt huyết, trụ cột cho tất cả các phong trào vận động dành độc lập cho Việt Nam đầu thế kỷ 20. Suốt đời cụ hy sinh trọn vẹn cho cách mạng.

Ngôi Sao HUYỀN BÍ

CON GÀ MÁI ĂN ÁO

Kỳ 21 ■ THỤC VIÊN

Con gà đã đẻ được mười trứng theo ý chị Hiền. Chị sắp trứng ra rổ và bảo tin.

— Hôm nay con làm bánh dài cả nhà.

Chị không tỏ dấu cảm động nhưng khi mẹ rời chỗ ngồi, chị Hiền đi ngủ trưa, Chi dám sầm chạy ra chuồng gà, nép đầu vào ổ rơm mà khóc cho đến lúc người nhẹ nhõm.

— Tao thất vọng mầy, gà ơi. Mầy ngu xuẩn và thật cố chấp. Nếu mầy đẻ trứng vào đây, tao sẽ giữ trứng của mầy một trăm năm, một ngàn năm. Chiếc ổ rơm nầy là quà tặng đầu tiên cho tình bạn của tao và mầy. Trứng của mầy sẽ được che chở khỏi bàn tay chị Hiền. Bánh của chị ấy ngon nhưng đáng tiếc đã làm bằng trứng của mầy. Tao không ăn được.

Chi lấy chiếc ổ rơm đem ra vườn, ngồi xuống gốc mận đào xế vụn. Những cọng rơm tả tơi bay quanh Chi. Lúc đứng dậy, Chi ngại ngùng dẫm chân lên, có cảm tưởng chính mình dẫm nát tình bạn cao đẹp của mình.

Chi giữ được lời hứa, không ăn bánh bằng trứng con gà mái xám.

Đối với Chi, điều đó là cả một trắc ẩn nhưng đối với cả nhà, chỉ gây một ngạc nhiên nhỏ.

Mọi người đều đã quên con gà nhưng phần Chi, đã đã hủy bỏ chiếc ổ rơm làm chứng cho tình bạn giữa Chi và con gà, Chi vẫn chưa quên hẳn nổ.

Cuối cùng, con gà tự tạo ra một biến cố đưa đến sự chết. Như mọi ngày, nó vào đẻ trong phòng chứa đồ cũ và làm vỡ chiếc binh lọc nước quý báu của Mẹ hết lên.

— Đập chết nó cho tao.

(CÒN NỮA)

LỘC ĐỈNH KÝ

(TIẾP THEO TRANG 3)

Vi Tiểu Bảo nghe nói cả mừng nghĩ bụng :

— Tế ra Hoàng thượng bận việc phải thức trắng đêm. Lúc ngài triệu quân thần tới bệ kiến, dĩ nhiên cuộc phòng bị bốn mặt cực kỳ nghiêm mật. Vậy ba con rùa nhà bộ Quy có lẩn mò vào cung, nhưng vắp phải cuộc canh phòng nghiêm mật xung quanh Dưỡng Tâm điện, lại có cả hàng trăm, hàng ngàn ngọn đèn lồng thắp sáng trưng thì bọn chúng con đến gặp Hoàng thượng thế nào được ? Giả tỷ Tiểu huyền Tử nằm ngủ trong phòng, đến tức tắt hết, thì e càng dễ gặp ngày hiểm và mọi sự hoàn toàn mất hết. Thế mà biết ý lam hoàng đế, quả nhiên bằng phúc tây trời. May mà lão tiểu tử Ngô Tam Quế mở cổ đắc thắng, khiến hoàng đế lo lắng đến mới phải bàn việc suốt đêm.

Gã tori ngoài điện Dưỡng Tâm, đứng yên lặng chờ đợi.

Tuy gã được nhà vua thương yêu, nhưng hiện giờ Hoàng đế đang cùng vương, công, đại thần thương nghị quốc quân đại sự, gã không dám thiện tiện tiến vào.

Vi Tiểu Bảo đợi chừng hơn nửa giờ thì bọn tức vệ nội ban mở cửa điện Bọn Khang Thân Vương Kiệt Thư, Minh Chiêu, Sách Ngạch Đồ lũ lượt kéo ra.

Các vị đại thần vừa thấy Vi Tiểu Bảo đều mừng cười, chắp tay chào, chẳng không ai dám lớn tiếng hà hoàn.

Tên thái giám chợt reo thăng bảo, như Vua lập tức truyền lệnh cho Vi Tiểu Bảo vào bái kiến.

Vi Tiểu Bảo lên điện đặt đầu hành lễ rồi đứng dậy. Gã thấy Vua Khang Hy ngồi trên ngự tọa, lộ vẻ tuổi thần hăng hái, trong lòng mừng rỡ tâu.

— Tâu Hoàng Thượng ! Nô tài cho Hoàng thượng... có vẻ rất cao hứng.

Trong lòng gã lo sự suất đẹp, bây giờ được thấy nhà Vua bình yên, gã mừng mát đâm ra xúc động, không cầm được giọt lệ chan hòa.

Vua Khang Hy cười hỏi :

— Mọi sự đang vui vẻ, làm sao mà người khóc ?

Vi Tiểu Bảo đáp :

— Nô tài mừng quá không cầm được nước mắt.

Nhà Vua thấy gã đề lo chân tình, lòng tâm rất hoan hỷ. Ngày cười nói :

— Hay lắm ! Hay lắm ! Lão tiểu tử Ngô Tam Quế quả nhiên tạo phản rồi. Hôm thắng được, mấy trăm đã cho là ta khiếp sợ, không dám giết con hắn. Con mẹ nó ! Hôm qua lão gia đã chặt đầu Ngô Ứng Hùng.

Vi Tiểu Bảo giật mình kinh hãi vừa lên tiếng rồi hỏi :

— Hoàng thượng hạ sát Ngô Ứng Hùng rồi ư ?

Nhà vua đáp :

— Chư sao ? Bọn đại thần đều khuyên ta đừng giết Ngô ứng Hùng. Hộ nói là trường hợp mà Vương sắc bắt lợi gì ta có thể dùng tiểu tử đó giảng hòa với Ngô tam Quế, rồi cho hắn tại lập phiên trấn, vinh viễn [illegible] hàng triều tính Vân Nam. Hộ con bảo giết Ngô ứng Hùng rồi, Ngô tam Quế không còn dự kỳ gì nữa, hành quân thêm phân hùng ác. Chả cha ! Toàn là bọn nhất gan.

Vi Tiểu Bảo tâu :

— Hoàng thượng quyết đoán rất anh minh. Nô tài đã coi vở tuồng Quân anh hội. Chu đu vs LÀ Tức thua với Tôn Quyền : «Bọn bộ thầu có thể đầu hàng Tao Thao, nhưng công chúa không thể đầu hàng được. Tình trang chúng ta ngày nay cũng vậy. Bọn vương công đại thần có thể cầu hòa với Ngô tam Quế nhưng Hoàng thượng nhất quyết không thể giảng hòa.

Vua Khang Hy cả mừng, vỗ tay xuống ban, dửng dậy nói :

— Tiểu Quế Tử ! Người mà về sớm ! ngày thì đối lời với bọn đại thần được. Bọn chúng rất không dám khuyên ta cầu hòa nữa. Hu! bọn chúng có đầu hàng Ngô tam Quế, vẫn của tam Thượng thư, tương quân chứ chẳng thua thiệt gì.

Ngài nghĩ tới Vi tiểu Bảo tuy là kẻ bất học vô thuật, nhưng không giống bọn đại thần chỉ nghĩ đến lợi riêng cho mình.

Nhà Vua tại đãi Vi tiểu Bảo đến trước mặt cái bàn lớn. Trên bàn giải sẵn tâm địa đồ.

Nhà Vua trỏ vào địa đồ nói :

(Còn nữa)

1

Tưởng cũng nên nhắc lại trước đây báo chí đã loan tin TT Tri Quang tính nguyện đến Hanoi để đưa giải pháp HB. Tin này đã khong bị Việt hoa đạo Ấn Quang phủnhận

Giới thân cận phật giáo Ấn Quang nói rằng, việc tiếp xúc với phái đoàn phật giáo Bắc Việt tại Geneve chỉ tiếp nối nhưng kế hoạch mà phật giáo Nam VN dự liệu phái đoàn sẽ lên đường ngày 18-3.

2

quốc vội vã và các binh sĩ bạn đã phải phóng như bay tức phi cơ xuống trận địa dưới hỏa lực tiêu công của địch từ mặt đất bắn lên.

Các nguồn tin ở mặt trận cho biết rằng các chiến sĩ Dù đã tiến từng bước 1 lên mục tiêu đỉnh đồi dưới sự phòng công dồi dào của quân sự doàn Điện biên phủ BV đã núp sẵn trong các hầm bố dào sẵn vào cuối ngày quân địch đã lọt soát cả 1 vùng rộng lẻ 6 và hạ 36 địchquân.

Vào buổi chiều, 1 đại đội thủ 2 của Dù đã được trực thăng vận xuống chân đồi 421 cao hơn mực đồi 1 đồi đã chạm địch 800m. Quân BV trên đỉnh đồi đã chiếm một cản cứ phòng binh của bọn đã bỏ và đặt ám đại liên và các giao hào tiền trong các công sự chiến đấu quanh đỉnh đồi.

Quân Dù đã ở ạt tấn công xuống phòng liên đồi bằng súng cá nhân và lựu đạn.

Vị cố vấn Mỹ cho biết đại đội đã hạ tại chỗ 20 quân BV trong cuộc tấn công đỉnh đồi 421 mà không bị 1 tổn thất nào.

Công nên biết rằng sự doanh Điện biên phủ 320 năm 1954 đã được Võ nguyên Giáp chỉ huy và đây là đoạn vị uy tá, thiện chiến nhất của BV.

Mặt khác, 1 tin binh BV hôm13-3 cũng cho hay rằng sự doanh BBPhủ đã bị phi cơ phá hủy nhiều đồ tiếp tế và trong nhiều ngày qua, sự doanh này của địch đã không có thựcphẩm để ăn.

3

thấy nói đến ông Chu ân Lai trong những công vụ, cuối tuần qua đã gặp dự 2 cuộc nghị lễ. Thủ tướng Chu ân Lai và những lãnh tụ cao cấp khác đã ra phi trường B. Kinh hôm thứ Bảy vừa rồi để đón đi hai một vị tướng lãnh quan trọng, ông Trương quốc Hoa, 1 nhân vật chính yếu trong tỉnh Tứ Xuyên, 1 tỉnh chiến lược từ năm 1963 tới nay. Ông Trương quốc Hoa từ trần ngày 21-2, hưởng thọ 58 tuổi và là một lãnh tụ có uy thế tại Tứ Xuyên trong cuộc cách mạng văn hóa.

Ông được coi là đã không nhập vào bọn tướng lãnh về phe với Tổng Trưởng Quốc Phòng ông Lâm Bưu. Trước khi tướng này mất dạm tháng 9 năm ngoái.

Tại các tỉnh Trung Hoa có loan tin là 1 phong trào chống Lâm Bưu và những người thân cận ông nayđc Bắc Kinh chủ trương tố cáo Lâm Bưu và những người theo ông là những kẻ lừa bịp, nhưng không nói tổ tên.

Trong khi ông Trương quốc Hoa từ trần, chắc khó giữ tỉnhTứ Xuyên yên ổn như trước. Ông Chu ân Lai đã dự tang lễ ông Trương quốc Hoa là 1 việc nhắc nhở nên cảnheo đổi những biến chuyển nội bộ tại TH

4

cuộc chiến tranh Đông Dương đã giảm từ 21 tỷ năm 1968 xuống còn 7 tỷ năm 1972. Ông vạch rõ cho thấy trong thời gian đó BV vẫn nhận được viện trợ đầy đủ từ phía TC và Nga.so. Ông nói rằng chúng ta phải tiếp tục trợ giúp các quốc gia đang trực chiến chống xâm lăng.»

NT Rogers yêu cầu dành 585 triệu mỹ kim cho việc ổn định kinh tế và vật dụngquân sự của VNCH.

Trong khi đó, TT Nixon hôm thứ Ba đã leo thang yêu cầu Quốc Hội chấp thuận các ngân khoản ngoại viện cho tài khoa 73.

Ông Nixon nói rằng việc duy trì lợi cam kết của Mỹ với các quốc gia đồng minh trong lúc nay là một vấn đề nhân tương trong khi Hoa kỳ khởi sự chính đón lại vai trò quốc tế của mình.

5

Lecanuet sắp đến Sg. Những người giàu óc tưởng tượng liên nâm lấy cơ hội; Tiến sĩ Trần minh Tiết sắp được người Pháp đưa lên đai chính trị, sửa soạn về VN tham chính.

Lâm như ở miền Nam tự do nay, muốn làm chánh trị, muốn tham gia nội các, phải có Mỹ hay Pháp đỡ đầu.

Sở dĩ có những tin đồn quái đản

6

có trật tự, tiếc vì phía bệnh viện Bảng Sơn đã tổ chức lễ liệm xác và mai táng cô Hiền. Nhưng vì các Bác sĩ tại Bệnh viện không chịu cấp giấy y chứng xác nhận tích trạng tử thương của nạn nhân nên các vị lãnh đạo phật giáo tại địa phương đã quyết định ngưng lâm lễ mai táng, quảo xác nạn nhân trước chi cảnh sát quốc gia Hoài nhơn cho đến khi nội vụ được giải quyếthòa đáng. Ngày mai ST sẽ đăng đầy đủ những chi tiết do văn phòng ST BĐ thu thập tại chỗ liên quan đến cái chết của cô Hiền.

Mặt khác, Hồi 8 giờ sáng 14/3 1000 học sinh hai trường Quốc Học và Nguyễn Du (Huế) đã xuống đường biểu tình. Kẻ khẩu hiệu lên mặt đường đòi hỏi chính quyền địa

7

nay là nhà giải giữa Nam Bắc và hòa giải giữa miền Nam».

Trước đó, diễn giả cũng kêu gọi người Mỹ nên thay đổi cung cách đối xử với VN, không nên kéo dài một chính sách kiểu thực Jầu đó hộ Diễn giả cũng bác bỏ luận điệu rằng TT Thiệuđã mâu thuẫn giữa 4khoảng với 8 điểm vì theo ông, 8 điểm chỉ là 1 chiến thuật. Diễn giả biểu ý kiến với tư cách cá nhân trong buổi hội thảo trên.

Phan văn Chân là một nhân vật sáng lập đảng Đại Việt từ 1939, hiện được coi là một nhân vật chính của đảng này và cũng là một nhânvật chính của đảng Độc Lập. Nhưngông Chân đã nhấn mạnh rằng ongchỉphá

phương pháp thả giáo sư Ngô Khắc Bỉ bắt thăng trước đây.

Đoàn biểu tình đã bị lực lượng CSDC chặn lại trên đường Lê Lợi và bị giải tán lúc 9ghăng lựu dancay.

Được biết, các học sinh thuộc 2 trường trên đã bãi khóa vì vụ này từ hôm 10-3. Tình hình ngày càng trầm trọng vì bài khóa biểu tỉnh trên đã tạo ra sự xích mích lớn giữa ĐTá tỉnh trưởng và Hội Đồng giáo sư trường Quốc Học.

Trước đây, sau khi giáo sư Ngô Khắc Bỉ bắt, Tổng hội SV Huế, các đoàn thể đồi lập cùng 1 số nghị viên Hội Đồng tỉnh Thừa Thiên và thị xã Huế đã gửi kháng thư phản

8

đoàn sở bộ tỉnh Mạc tư Khoa. Chỉ tiết vẽ 2 tướng lãnh chỉ được tiết lộ ko ở ĐNÁ, từng chủ tương Mỹ không can thiệp vào ĐDương.

Hành động khác thường của TT Pompidou

Theo AFP các giới ngoại giao ở Balé đều ngạc nhiên khi hay tin TT Phập ra Ba Pompidou đã bỉ mật bắt ngờ tới dùng cơm tối tại trđinh

9

Ông Uyển còn xác nhận nguồn tin là từ nay không cho lập thêm các ngân hàng tư nhân vì nhà nước không đủ người kiểm soát và để tránh tình trạng thiệt hại quyền lợi của người gửi tiền.

Vì vụ cảnh sát Đalạt bắt được 1 số giấy vẽ bạc giả 1000đ ông Uyển xác nhận là 1 rõ chức chuyên môn rành nghề cũng cần 2 năm mới cóthể làm nổi giấy ! ngân giả vì vậy vấn đề gây khongcó gì đáng lo ngại

Saigon hết lo cúp điện

Thủ tướng Trần thiện Khiêmsáng

10

Cảnh sát điều ra để giải cứu SV Nguyễn đã điển ra trong Câu lạc bộ SV toàn Cảnh sát chìm nay rút lui.

Độ 10 phút sau, Cảnh sát Chìm nổi lại tràn vào Đại Học VK, lùng xét các căn phòng và cuối cùng đã tìm thấy SV Nguyễn đã đi.

SV Nguyễn hoạt động chặt chẽ với SV Huỳnh tấn Mẫm, lãnh đạo chiến khu Văn Khoa của nhóm SV trành đấu hai năm qua. Nói nay từng bị Cảnh sát xámnhập nhiều lần.

11

1 thành phần trong 5 người. Do đó, DB chủ tịch Phạm văn Ut và DB Tổng Thư ký Trần văn Đon cùng các đảo biểuKhác trong ban chấp hành đã phải học gấp cải quyền của Ngọc để kịp thời giải tỏa chương mục lấy tiền quý hội chi dùng cho cuộc xuất ngoại.

Ba đảo biểu khác trong phái đoàn là DB Mã Thất và DB Lưu quang Sang cùng NS Trần ngọc Oanh.

Hiện nay DB Ngọc cùng 2 DB Lê chí Hiếu (Canada) và Võ Công tuyển bổ sẽ tử chức tập thể đểphản đối.

12

trất đoi không có con đầu và chữ ký, theo đó Đại Đức cho rằng giấy nay là giấy giả.

Sau cùng Đại Đức Liễu Minh quả quyết rằng nhất định sẽ không ra tòa đối với lý do gì nếu cảnsát mời tới chùa Ấn Quang khiêng ông đi thi hạ chẳng.

Tướng cũng cần nhắc thêm Đại Đức Liễu Minh là 1 người đã từng đưa ra những lời tuyên bố nảy lửa và được Đại MTGP hết lời ca tụng bằng những danh từ Hoa Mỹ nhất. (VGA)

CẢM TẠ

Chúng tôi xin chân thành cảm tạ :

— Quý vị lão sư, quý thầy và quý cô trụ trì chùa Kim Long Khánh Hòa Nhatrang

— Quý vị lão sư, quý thầy chùa Khánh Nam Gia Định

— Lão sư chùa Phước Nam Bình Định

— Hải quân Trung tá Chỉ huy phó

— Hải quân Thiếu tá Điều hành công vụ kiểm an ninh phòng thủ

— Trung úy an ninh

— Quản nội trưởng, quản nội phó, hạ sĩ quan, nhân viên cơ hữu thuộc Trung tâm huấn luyện hải quân Nhatrang

— Ông Xã trưởng và Hội đồng xã Vĩnh Hiệp

— Ông Trưởng ty và toàn thể nhân viên Ty lộ vận Nhatrang

— Ông Bà giám đốc và toàn thể nhân viên chi nhánh Bảo hiểm Quốc Tế Nhatrang

— Thường cơ xưởng và toàn thể nhân viên ban chạy máy cơ xưởng Hòa xa Thập Châm

— Toàn thể chân viên các cấp thuộc cơ xưởng hỏa xa Nhatrang

— Quý bà con, quyến thuộc, bạn hữu xa gần

Đã đến giúp đỡ và phúng điếu viếng đưa linh cữu chồng, cha, nội tổ chúng tôi là :

cụ ông NGÔ BÚT

pháp danh : NGÔ CHƠN VIÊN

từ trần ngày 7-3-1972 thọ ngày 22-1 âm lịch
Hưởng thọ 70 tuổi

đến nơi an nghỉ cuối cùng. Trong lúc tang gia bối rối có điều chi sơ sót xin quý vị niệm tình tha thứ cho.

Bà quả phụ : NGÔ BÚT nhũ danh Phạm thị Thử
Trưởng nam : NGÔ LUẬN vợ và các con
Thứ nam : NGÔ LỘC vợ và các con
Thứ nữ : NGÔ THỊ NGỮ chồng và các con
— : NGÔ THỊ NGÔN chồng và các con
— : NGÔ THỊ LAN chồng và các con

TANG GIA ĐỒNG BÁI TẠ

Phân ưu

Hay tin :

Chuẩn tướng PHAN ĐÌNH SOẠN

Tử nạn vì công vụ ngày 25-2-72 tại Đà Nẵng

Thành kính phân ưu cùng tang quyến và cầu chúc hương hồn cố chuẩn tướng sớm tiêu diêu miền cực lạc.

Chuẩn úy NGUYỄN VĂN CHÍN và gia đình
Thượng sĩ VÕ ĐÌNH AN và gia đình

Phân ưu

Được tin :

NHẠC PHỤ

Thiếu tá TRẦN CHÂU TÙNG vừa thất lộc tại Đà Nẵng

Toàn thể quanh kính chia buồn cùng quý đồng Nữ Tu Bác Ái và tang quyến, Nguyện cầu linh hồn cố soeur sớm về nơi người hằng mong đợi.

Cựu HS nội trú nhà Myriella 42 Tú Xương Saigon:
Jacqueline Vanet, Phương — Ngọc Lang — Thu — Phụng — Nu — An — Thanh Hương

Phân ưu

Được tin trễ :

Soeur MARIE AGNÈS

cựu hiệu trưởng trường Régina Pacis

đã từ trần ngày 5-5-72 tại Domaine de Marie Dalat

Chúng con thành kính chia buồn cùng quý đồng Nữ Tu Bác Ái và tang quyến. Nguyện cầu linh hồn cố soeur sớm về nơi người hằng mong đợi.

Thiếu tá C.S.P Tổ Chức
và toàn thể quân nhân công chức PTC/CTT

Phân ưu

Được tin :

THÂN PHỤ

Trung tá LÂM VĂN NGHĨA đã tạ thế tại Vĩnh Long.

Chúng tôi thành kính phân ưu cùng tang quyến và xin cầu chúc hương hồn thân phụ Trung tá sớm siêu thoát.

Giang Đoàn Trường cùng toàn thể Sĩ Quan và nhân viên Giang Đoàn C.Sát 515 (G.Định)

PHÂN ƯU

Được tin :

THÂN MẪU của Giáo Sư

BÙI THỨC THỦY

NHẠC MẪU của Giáo Sư

LÊ THỊ THU VÂN

(Đại học Khoa Học Saigon) vừa mệnh chung ngày 11-3-1972 tại Saigon.

Toàn thể Ủy Ban Giảng Dạy Khoa Học thành kính phân ưu cùng tang quyến và cầu chúc hương hồn cụ bà sớm về miền cực lạc.

Ủy Ban GIẢNG DẠY KHOA HỌC
(trực thuộc Hội Hóa Học Việt Nam)

Từ hòa Ái, Võ thành Long, Trần Tia, Phạm hào Quang, Nguyễn văn Đẹt, Nguyễn v Diệm, Hà thanh Bình, Nguyễn văn Lộc, La hớn Nam, Lâm thị Nguyệt Ánh, Châu bình Tòng, Trần văn Hoa, Phạm xuân Khang, Nguyễn bá Thuật, Nguyễn vũ Thành, Quách thế Hảo, Trần bình Kiệt, Nguyễn văn Phối, Đinh văn Tiến.

Nhắn tin (ĐỢT NHẤT)

Nhân ông NGUYỄN VƯƠNG THÂN, Ký giả HOÀI TÂM.

Từ trước Tết đến nay, tôi đã gửi nhiều thư, điện tín đến Qui Nhơn — Nha Trang — Plei ku vẫn không được ông trả lời. Đặc xuất Xuân Quang Trung (giấy phép số 453/BTT/PHNT ngày 11-2-1972) thực hiện được là do sự góp của góp công của nhiều người kể cả những vị cao thâm quyền tại đó nữa.

Nếu trong thời gian ngắn nữa tôi không nhận được tiếu bạc tin tức của ông, tôi buộc lòng phải hành động tích cực và sâu rộng hơn để những người cộng tác với tôi vì Giai Phẩm Quan 2 Trung hiểu vấn đề rõ ràng hơn.

Nhân tiện xin ông cùng lắc hoan lại tôi cái máy chữ xách tay do chính ông mang đi, mà không báo tôi biết trước.

BÙI XUÂN HIỀN
612/17 đường Phan đình Phùng — Saigon

Mời họp bạn

Mời các bạn lớp đệ Tử Saint Esprit khóa 1958-1959 họp bạn tại 399 Trần quý Cáp Saigon ngày 19-3-72 lúc 10g sáng.

Thân mời
BACH MAI (Lê)
MỸ HOÀNG
TƯỜNG VÂN

TỪ THỨ BA 14-3-1972

Hãng LIDO FILMS hân hạnh trình bày cùng Quý vị Khán giả mộ điệu VÕ THUẬT QUYỀN CƯỚC, tại 5 rạp lớn có MÁY LẠNH :

ĐẠI NAM ▣ CASINO (Saigon) ▣ HƯNG ĐẠO
VĂN HOA (Saigon) và VĂN HOA (Dakao)

Một tuyệt tác phẩm VÕ THUẬT CẬN ĐẠI về QUYỀN, CƯỚC và KHÍNH CÔNG Mới Nhất, Độc Đáo Nhất đã được hàng muôn hàng triệu khán giả khắp Đông Nam Á bầu là « TUYỆT ĐẠI QUYỀN VƯƠNG »

THIẾT CHƯỞNG XUYÊN TRƯỜNG CƯỚC

(STRUGGLE FOR AVENGENCE)

do Đạo Diễn TRƯƠNG MỸ QUÂN thực hiện

Với những diễn viên khét tiếng thực sự là VÕ SƯ, đã bao phen sử dụng thiên võ thuật truyền thống của nền võ thuật Trung Hoa còn lưu lại từ ngàn xưa :

DỊCH NGUYÊN (biệt danh QUỶ KIẾN SẦU), ĐƯỜNG OAI, CÁT HƯƠNG ĐÌNH, LÝ THUYỀN, THÔI PHÚC SANH...

— THIẾT CHƯỞNG XUYÊN TRƯỜNG CƯỚC cuốn phim ĐỘC NHẤT VÔ NHỊ chắc hẳn, riêng biệt, dữ dội hơn tất cả những cuốn phim đồng loại đã chiếu trước, bao gồm nhiều trận ;tuo đầu ác liệt ..

— Những trận tranh chấp, thù hằn, thanh toán đẫm máu giữa 2 đại môn phái : BÁCH VÂN và HẮC ƯNG.

● Một bên có đặc môn THIẾT CHƯỞNG độc đao với những đòn chặt, đòn chém có thể làm bay đầu địch như bỡn do những bàn tay cứng như thép, nhanh như điện, mạnh như Trời giáng...

● Một bên có tuyệt kỹ XUYÊN TRƯỜNG CƯỚC xuất sắc với những đòn Độc Cước liên tu bất tận vừa ác hiểm xuyên thũng ruột, móc tim gan... vừa ngoạn mục với những đòn Hồi Mã Cước lý kỳ làm bể tung lồng ngực đối phương.

● Đặc biệt cả đôi bên đều có những nhà KHÍNH CÔNG tuyệt đẹp, phi thân bay ngang đầu địch vô cùng ngoạn mục.

— Đã xem LONG HỔ QUYỀN ĐẤU
— Đã say mê VÕ ĐỊCH QUYỀN VƯƠNG
— Đã thích thú THIẾT CHƯỞNG CẦU HÔN CƯỚC
— Chớ bỏ qua THIẾT CHƯỞNG XUYÊN TRƯỜNG CƯỚC

Cuốn phim võ thuật sẽ làm hài lòng tất cả mọi người, mọi giới...

ĐẠI VÍ TUYỀN
EASTMANCOLOR

NGUYÊN BẢN TIẾNG TRUNG HOA
PHỤ ĐỀ VIỆT HOA ANH

TOWMOTOR

FORK LIFT TRUCK
CAPACITY
12,000 LBS.
@ 24" L.C.
5443 KG
@ 610 mm L.C
MODEL
B-12

Mời về : Xin liên lạc với
THÁI-BÌNH Công-Ty
55, Phát - Diệm — SAIGON

ĐỌC VÀ CỔ ĐỘNG
SÓNG THẦN

JEEP WILLYS mất trộm

bị kẻ gian mạnh đánh cắp lúc 4 giờ sáng ngày 14-3-1972. Đặc điểm : Màu xanh ô liu. Dàn thùng bên trong đã gạch. Cabot trần. Đít ngắn. Số xe EQ 0483 ai thấy xin liên lạc với ông MẪN số 528/10 Phan thanh Giản Saigon. Quận 3, hoặc ĐT 91 328.

Xin hậu tạ 200.000đ

Xổ Số Kiến thiết

Mở ngày Thứ Ba 14-3-72

Loại : 3B1, 3B2, 3B3
3 B4, 3B5, 3B6, 3B7

— Trúng 400đ. 47
— Trúng 2.000đ 566
— Trúng 4.000đ. 593
— Trúng 20.000đ 0835—1684
— Trúng 40.000đ. 91643
71.371 — 91.581 — 30.717
99.853 — 18.843
— Trúng 200.000đ 474.351
180.195 — 804.999—904.399
— Trúng 400.000đ. 559.099
105.159—699.795 — 998.609
—Trúng lớ độc đắc 4.000.000đ

528.030

— Trúng an ủi 8.000 đ : [illegible] vé số với vé trúng lớ độc đắc [illegible] [illegible] một con số ở bất cứ hàng số nào