Cảm ơn anh Võ Phí Hùng (Cựu HS Petrus Ký 67-74) gởi tặng báo scan từ microfilm (của Đại Học Cornell). Huỳnh Chiếu Đẳng chủ Quán Ven Đường.

CHỦ BIÊN
CHU TỬ
và Nhóm
Hà thúc Nhơn

SỐNG THÂN

SỐ 33
Giá 15 đồng
Thứ Năm
ngày 28-10-1971

CHỦ NHIỆM, CHỦ BÚT TRÙNG DƯƠNG, NGUYỄN THỊ THÁI *CƠ QUAN VẬN ĐỘNG CÁCH MẠNG DÂN TỘC XÃ HỘI* BÁO QUÁN 135 VÕ TÁNH SAIGON — Đ.T. 93727 VÀ I D BÙI CHU

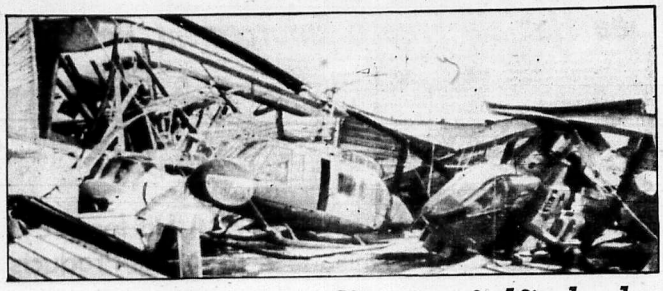

Trận bão miền Trung thổi qua cản cự Mỹ Chu Lai đổ dồi nhà bình trên 2 trực thăng vận tải và oanh tạc bị giã cuốn nát lần trong những nhà cửa bị giã giật xập.

Trung Cộng sẽ lãnh đạo khối thứ 3 tại L.H. Quốc

◘ 76 PHIẾU THUẬN CÓ ANH, PHÁP, NGA, ẤN

◘ 35 PHIẾU CHỐNG CÓ NHẬT, MỸ

TỔNG HỢP 27-10 Trung Cộng sẽ trở thành nước lãnh đạo phe «các quốc gia thứ ba» đề đương đầu với 2 phe Nga và Mỹ lãnh đạo, và từ nay vai trò chế ngự của Mỹ tại LHQ đã thực sự chấm dứt, do là nhận xét của một số quan sát viên sau khi 76 quốc gia bỏ phiếu chấp thuận cho Bắc Kinh vào tổ chức thế giới.

Ngoài ra các quan sát viên ở Hương Cảng cho rằng thủ tướng Chu ân Lai của Trung Cộng có thể sẽ đến một phái đoàn Trung Cộng qua LHQ. Tuy rằng cho tới nay đại phái thanh Bắc Kinh vẫn Jan Hoa Xã vẫn giữ im lặng nhưng tuần qua một bức điện do một tòa đại sứ ngoại quốc khoản đãi ông Cơ Bằng Phi Quyền ngoại Trưởng Trung Cộng đã bảy tỏ phần vui đến của Trung Cộng tăng Chánh phủ Bắc Kinh đang nghiên cứu gửi một phái đoàn qua L.H Quốc. Và thắng lợi của Trung Cộng ở LHQ vừa qua là một thắng lợi của nhân dân thế giới nóng cảm tỏ ý vui các phái đoàn «ban» rằng «đây là 1 việc cũng hằng hợp lý»

— Được biết thủ Tướng Chu An Lai cũ g có mặt tại nước tiếp tan nói trên nhưng trông ông có về mệt nhọc có lẽ vì các cuộc hội đàm liên miên với ông Kissinger trước đó, khi ra về ông Chu An Lai đã tươi cười bắt tay tất cả mọi người, điều mà ông ta ít khi làm.

«Khuynh hướng tại đại hội đồng LHQ»

Trong 76 phiếu thuận Trung Cộng vào LHQ có Nga, Anh, Pháp, Ấn Độ, và phần lớn là có nước Á phi.

Xem tiếp 1 trang 8

ĐỔI LẤY GHẾ TẠI L.H. QUỐC BẢ C KINH BỊ NGHI ĐÃ DÀN XẾP I VỤ « ĐẬU BỤNG » LẬT NGƯỢC

Chu ân Lai Đồng, Chinh, Duẩn tới Thượng - Hải gặp Kissinger

◘ *NIXON SẼ ĐI GẶP MAO - CHU SỚM HƠN DỰ LIỆU*

BẮC KINH 27-10 (Tổng Hợp)— Theo chương trình dự tính thì phái đoàn cố vấn Henry Kissinger chỉ lưu lại Bắc Kinh trên 143g nhưng tính cho tới khi phái đoàn ra về thì Ô.Kissinger đã ở Bắc Kinh tới 143g 17 phút tức gần 6 ngày.

Trong thời gian đó, hôm Chủ Nhật vừa qua ô. Kissinger đã biến dấu mất mà các phóng viên quốc tế không thể tìm ra. Tuy nhiên, theo tin đồn ngoại giao thì trong thời gian này, Ô Kissinger đã theo 1 đường hầm bí mật đi từ Dinh Quốc Khách tới Đại Sảnh Nhân Dân để cùng Chu An Lai đi Thượng Hải để gặp giới lãnh đạo Bắc Việt gồm Phạm văn Đồng, Trường Chinh và Lê Duẩn hầu đưa giải quyết vấn đề chiến tranh V.N.

Nguồn tin còn nói thêm, trong cuộc gặp gỡ 3 phía này, Chu An Lai đã chấp thuận cho BV duy trì một phần ảnh hưởng của Nga và họ Chu cũng cam kết với giới lãnh đạo BV là sẽ không tìm cách loại trừ các lãnh tụ thân Nga tại BV.

Khi phái đoàn Kissinger đã lên đường về Hoa thịnh Đốn, Tân Hoa Xã của TC cho biết rằng ông Han Hsu, quyền giám đốc nhanghi lễ bộ ngoại giao Trung Cộng đã theo tiễn phái đoàn Kissinger đến tận Thượng Hải và trong thời gian ngắn nghỉ ngơi giữa các phiên họp, phái đoàn Kissinger đã thăm viếng nhiều nơi, vong cảnh và đã xem một buổi trình diễn vũ nhạc ở Bắc Kinh

Văn thơ Tân Hoa Xã cố vấn Kissinger và đoàn tây tùng 13 người đã được một số các viên chức Trung Cộng ra tiễn đưa trong đó có phó chủ tịch quân ủy Diệp kiếm Anh và quyền quốc trưởng Cơ bằng Phi.

Tuy nhiên, Tân Hoa Xã đã không đưa động gì đến nội dung các cuộc hội đàm giữa cố vấn Kissinger với các viên chức Trung Cộng. Tân Hoa Xã cũng không nói là khi nào thì TT Nixon sẽ qua thăm Trung Cộng.

Người ta chắc rằng ngay sau khi cố vấn Kissinger đã phúc trình lên TT Nixon, ngày giờ TT Nixon thăm Trung Cộng chắc sẽ được loan báo.

Người ta cũng suy đoán rằng hiện nay các đề tài chính thảo luận giữa TT Nixon và các nhà lãnh đạo TC đã được vạch định sẵng.

Theo các nguồn tin ở Bắc Kinh đánh đi thì hiện nay các quan sát viên tin rằng chuyến viếng thăm Bắc Kinh của TT Nixon sẽ tiếp liền theo chuyến đi của ông Kissinger.

Cô Trần Thị Ngân — 20 tuổi— Vòng ngực 87 — Vòng bụng 63 Mông 87 cao 1m57. Năng 47 kí là một trong số 12 cô có vẻ vòng đoạt giải lần lượt Sống Thân giới thiệu. Trường cũng nên nhắc lại cuộc thi này đã được chuẩn từ 3 thángnay,nhưngđứng vào lúc cuộc thi ăn ảo nhất thì có ngàn lụt miền Trung, trước cảnh « quầu chầy rượt miềm nay » Sống Thân đề nghị Ban Tổ Chức nên trích một số tiền lời để giúp đồng bào miền Trung trong cảnh màn trời chiếu đất.

Sắp yên rồi ? Việt Cộng thả 3 tù binh V.N.C.H

SAIGON.— 26-10 (AFP) Đại phát thanh VC hôm thứ ba đã loan tin rằng họ đã thả tù binh VN tại

Xem tiếp 4 trang 8

PHẢN ỨNG TRONG NƯỚC VIỆC T.C VÀO L.H.Q.

V.N.C.H : RẤT TIẾC BIG MINH : LỄ ĐƯƠNG NHIÊN T.V. TUYÊN : SẮP HOA BÌNH

Bộ ngoại giao VNCH qua lời phát ngôn viên Nguyễnvăn Phúc đưa ra bàn tuyên bố sau : Chính phủ VNCH rất lấy làm tiếc khi hay tin Trung Cộng được gia nhập LHQ và Trung Hoa Quốc Gia bị trục xuất giữa

Sống Thân mở lại hồ sơ vụ án Hà Thúc Nhơn (2)

NHÓM HTN ĐÒI HỎI GÌ NƠI T. THỐNG THIỆU ?

☐ NGUYỄN VĂN LÁ THƯ ĐỀ NGÀY 29-12-1970 DO 2 ĐẠI DIỆN NHÓM CHUYỂN QUA TR. T. VỸ

Nhóm phóng viên SỐNG THÂN

Trong phiên họp bất thường vào tuần lễ trước tại một địa điểm ở Saigon, Thường Vụ Đoàn Trung Ương Nhóm Hà Thúc Nhơn đã quyết định gửi cho TT Thiệu một là thư ngỏ đặt lại vấn đề chống tham nhũng với chính quyền. Ngoài ra, Nhóm cũng trông trình tố trong một là thư gửi cho đồng bào khắp nước về diễn biến thái độ của chính quyền trong vụ án Hà Thúc Nhơn.

Như đã đề cập trong số trước ngày 27-12.70, Nhóm Hà thúc Nhơn đã 1 lần gửi thư cho TT Thiệu vào dịp 2 đại diện của nhóm gặp Trung Tướng Vỹ để nhờ chuyển tới TT một số tài liệu tham những đặc biệt là các tài liệu liên hệ tới vụ án Hà thúc Nhơn.

Chúng tôi còn nhớ ngót bốn tháng sau khi vụ án ra vụ Hà Thúc Nhơn. Phó Tổng Thống đã lên tiếng cho biết chưa hề nhận được phúc trình kết quả cuộc điều tra. Chúng tôi không tin rằng là thư đề ngày 29.12.70 của Nhóm HTN cùng các tài liệu đính kèm, cho tới giờ này vẫn chưa tới tay Tổng Thống Thiệu. Nhưng, trong số bao nhiêu chuyện tố cáo tham nhũng đang lại là thư kể trên. Hướng nhìn thực nhất của chúng tôi trong việc làm này là hy vọng nhắc lại Tổng Thống Thiệu về một đòi hỏi của người dân đã bị ông bỏ quên. Mặt khác, sự phổ biến là thư này là phần mở đầu cần thiết cho việc mở lại hồ sơ vụ án Hà Thúc Nhơn mà Sống Thân đang làm.

Nhóm Hà Thúc Nhơn
Kính gửi :
Tổng Thống Việt Nam Cộng Hòa
Kính thưa Tổng Thống.

Nạn tham nhũng hiện trở nên quá trầm trọng và bộ Việt Nam, khiến mỗi người dân đều trực tiếp hoặc gián tiếp là nạn nhân tệ trạng trên.

Có nhiều quan niệm khác nhau về xuất xứ của tham nhũng, nhưng chúng tôi cho rằng tệ trạng trên xảy đi có là do người lãnh đạo quốc gia, vì lý do này hay lý do khác, đã không tương quyết hài trừ và đã thẻo đuổi một chính sách sai lầm về cán bộ, tuyển chọn nhân sự theo tính thân hệ phải với tiêu chuẩn ngoan ngoãn chứ không chú trọng tới tài năng, đạo đức. Trong khi nước nhà đang đương đầu với C.S, một kẻ thù thuyền khai thác. Sự bất mãn trong nhân dân đã thúc đẩy nhân dân nổi dậy chống chính quyền hay lối kêu những người bất mãn về phía họ, việc duy trì tham những là một điều bất tai hại, dần đến sự thất bại một cách chắc chắn như trường hợp Trung Hoa Lục địa dưới thời Tưởng Giới Thạch.

(MAI TIẾP)

Chiến tranh VN sắp chấm dứt trước cảnh chợ chiều nay nền kinh tế của nước ta đang bị bọn tài phiệt gian thương tung hoành như hồ không người bạn đọc Sống Thân nghĩ gì trước bức ảnh trương trưng cho nền kinh tế ảm ảnh của nước ta.

Sau khi gia tăng hành thâu Tổng giám đốc Q.Thuế kêu gọi

CỐ VẤN MỸ PHẢI CHẤM DỨT DẪM CHÂN QUAN THUẾ V.N.

◘ ĐÃ THANH TOÁN 17 TRƯỞNG TY THAM NHŨNG

SAIGON.— 27.10 Phái bộ Cố Vấn Hoa Kỳ cạnh Tổng Nha Quan Thuế đã hứa với chi thị cho các nhân viên hình động khẩn lên, tránh tình trạng dẫm chân lên hoạt động quan thuế Việt Nam, gây hiểu lầm bất mãn trong dân chúng và làm tổn hại cho quyền Việt Nam.

Đại tá Cao văn Khanh, Tổng Giám Đốc Quan Thuế đã tuyên bố như trên khi được hỏi về nguồn dư luận bất mãn của các giới hoa tiêu, tuần viên và dân chúng liên quan tới hoạt động có tính cách tiêm quyền của các nhân viên quan thuế Hoa Kỳ.

Đại tá Tổng Giám Đốc nói thêm rằng, trên thực tế hành động của các nhân viên quan thuế Hoa Kỳ không phải chỉ ý dẫm chân lên quan thuế Việt Nam nhưng sở dĩ có sự ngộ nhận vì có một số nhân viên mới tới Việt Nam phục vụ nên chưa thấu hiểu tâm trạng nhân dân Việt, nhất là họ vì quá nóng nhiệt trong công tác bài trừ ma túy.

Xem tiếp 2 trang 8

ĐÃ ĐÂNG (ST 27-10) Theo tin riêng của Sống Thân Tại Đànẵng, Khoảng 700ngồi nhà cửa vùng ngoại ô ĐàNẵng đã bị thiệt hại nặng và nhẹ sau cơn mưa lũ kéo dài từ 13g đến 16g30 chiều ngày 26-10-71.

Các đườngKhải Định, Cao Thang Gia Long chìm dưới nước sâu 1m. Giao thông hoàn toàn bế tắc.

Xem tiếp 5 trang 8

MƯA LŨ PHÁ NGOẠI Ô ĐÀ NẴNG

Xem tiếp 3 trang 8

Ấn Quang làm mạnh từ chiều 31-10

SAIGON 27-10 (ST) TT. Thiện Hoa và Huyền Quang sáng thứ tư đã họp bất thường với 20 vị Đại Đức từ khắp 4 quân khu về Giáo Hội Trung Ương để nhận chỉ thị, cũng như giao phó sứ mạng đạc biệt khi các vị này trở về lại địa phương. Cuộc họp đã kéo dài trên 3 tiếngđồng nguồn tin thân cận cho hay, đây là phiên họp sơ bộ nhằm giải đáp tất cả những thắc mắc trong phòng trào tranh đấu cho Hòa Bình mà Giáo Hội đã chủ trương từ trước đến nay và chưa được kết quả khả quan.

Theo tin trên thì hai nhà chỉ đạo Phật Giáo Ân Quang cũng đã chỉ thị cho các vị Đại Đức nay hãy tích cực vận động thêm nữa để kêu thêm đồng bào Phật tử về giới CHQG để vừa soạn cho một cuộc tranh đấu mới.

Mở đầu cho cuộc tranh đấu mới này khởi Phật Giáo Ân Quang sẽ làm mạnh vào chiều 31/10/71 tức là vào chiều chủ nhật sau lễ đăng quang của TT Thiệu 4 tiếng đồng hồ bằng cách cho xe chở các chiến sĩ trấn vong bể mình cho cuộc Cách Mạng 1/11 tại khắp các chùa chiền trên toàn quốc, và sau khi lễ cầu siêu chấm dứt sẽ có những cuộc thuyết pháp.

ĐỒNG BÀO THỦ ĐÔ CƠI CHỪNG ĐỐI PHÓ MƯU MÔ GIỚI BÁN XĂNG

BA HÃNG XĂNG LỚN DÀN CẢNH ĐÌNH CÔNG ĐÒI TĂNG GIÁ NỮA

SAIGON 27.10 Hôm qua, một nguồn tin xuất phát từ giới chủ xăng, theo đó, ngày mai 28.10, tất cả trạm xăng đóng cửa để gọi là phản đối 3 chủ hãng SHELL-ESSO-CAL TEX vẫn đưa giới hạn mức lời, các chủ hãng đã bớp ngắt mức lời, chủ cây xăng chỉ được hưởng lời 4 các tiền mặt lit, trong lúc các chủ hãng thủ lợi 4 đồng trên 1 lít xăng bán cho người tiêu thụ.

Theo sự phối kiểm của chúng tôi trước ngày tin này, thì đây chỉ là một trò «ma nớp» mà bà hãng xăng đã bày trận đình công, đóng cửa như vậy, để một mặt làm áp lực đối với chính phủ, một mặt cố ly do đưa ra Ủy Ban Vật Giá Quốc Gia để xin tăng giá xăng, hợp cả giới tiêu thụ trong những ngày sắp tới.

Chúng tôi loan tin này để bảo động trong giới tiêu thụ và cảnh cáo tất cả ám mưu tăng giá xăng,đội hình Chính phủ phải đứng về phía quyền lợi của nhân dân tiêu thụ, ngăn chặn ám mưu tiêu thụ phi phép.

Tưởng cũng cần nhắc lại, gần đây do thỏa ước của những quốc gia có mỏ dầu kỳ kết ở Iran, giá dầu thô có tăng nhưng không đáng kể ra tính Kinh tế đã cho tả g giá bán từ 1 đến 2 các trên 1 lít rồi, nay không ly do gì để biện minh cho việc tăng giá xăng, ngoài chủ mưu mốc tư người tiêu thụ»

Giờ chót hoãn định công tới 2/11

Tin giờ chót từ phía các hãng xăng cho hay cuộc đình công dân cảnh này đã được hoãn tới 2/11/71 tức là sau ngày lễ nhậm chức Tổng thống. Đây là sự khôn khéo của các nhà đạo diễn để tránh bị hiểu lầm là cố ý chống kết quả T.T.

ĐÓN ĐỌC
ĐỞ BUỒN
truyện dài của CHU TỬ

— Một chuyện sầu sắc, độc đáo lôi cuốn người đọc từng giây, từng phút, đọc rất... đỡ buồn.

—Khởi đăng trên SỐNG THÂN bắt đầu từ ngày...«Đoàn Quang» 31-10-1971.

TỔNG TRƯỞNG PHẠM KIM NGỌC GIẢNG BÀI KINH TẾ ĐẦU CỦA 1971 — 1975

4 ĐIỂM KINH TẾ MỚI LẠM PHÁT ĐANG ĐE DỌA

SAIGON 27-10 (ST) Tổng Trưởng kinh tế Phạm kim Ngọc sáng nay đã thuyết trình trước các hội thảo viên thuộc khóa 6 Quân Chính họp tại Vũng Tàu về kế hoạch kinh tế của Chính Phủ áp dụng trong 5 năm tới.

T Tr. Ngọc mô tả giai đoạc sắp tới là giai đoạn «Việt Nam Hóa Kinh tế» trong đó tá sẽ đẩm trách một mình gánh nặng phục hưng và phát triển quốc gia. Sau khi tả đã tự đảm nhận lấy trách nhiệm Quốc phòng.

Sau khi ca tụng thành quả kinh tế trong những năm qua mà theo ông qua các biện pháp tăng thâu nhưthuế kiện ước, Hối đoái song hành phục xuất quân binh, tăng lương tăng lãi suất ngân hàng đã chận đứng được đà lạm phát phi mã, ông Ngọc nhận các khó khăn kinh tế trong các năm tới vẫn còn nhiều.

Ông Ngọc xác nhận vấn đề cần bàn vẫn là sự đe dọa của áp lực lạm phát trước tình trạng ngân sách QPkhông thể giảm bớt trong khi vì thâu vẫn ngoại tệ có chiều giảm sút.

Do đó, ông Ngọc đã đề ra kế hoạch kinh tế 4 điểm để cân bằngcân cân chi phó gồm:bù đắp kinh tế, tăng gia sản xuất, quản binh cân cân ngoại thương và gia tăng lợi tức toàn dân để tiến tới quân bình xã hội.

Tuy Tổng Trưởng Ngọc không đề cập tới những biện pháp kinh tế cấp kỳ nhưng qua những lời nói úp mở người ta cũng thấy ông Ngọc hề mở một số biện pháp sắp được áp dụng.

Chẳng hạn ông Ngọc đã đề cao chính sách «tân thân thuế vụ» đã giúp chính phủ vượt qua khó khăn trong những năm qua.

Ông cũng nói tới trợ cấp khoản đành cho các nhà xuất cảng nhờ đó nhà xuất cảng đã thu hồi được 350 triệu lại một số cơ cấu bị lệch lạc như thuế nhập nội, hối xuất, giá cả để giải tỏa lần lần mọi sự kiềm soát tiền tới «tự do kinh doanh»

SV VẠN HẠNH thôi tranh đấu để lo cứu trợ

SAIGON 26.10 (ST) Trước nỗi đau khổ của đồng bào nạn nhân miền Trung, Tổng Hội SV Văn Hạnh đã cùng thời thành lập Ủy Ban SV Văn Hạnh Cứu Trợ Đồng Bào Nạn Nhân Bão Lụt Miền Trung.

Tiếc các SV cho biết thì sau khi đã ngưng cuộc tuyệt thực để đòi hỏi ngoại vụng theo lời khuyên của Th Tọa Viện Trưởng và lời hứa gặp rất can thiệp của NS Tôn thất Thiện, SV Văn Hạnh đã tạm ngưng tại đoạn đầu tranh để hướng về mục tiêu cứu trợ.

Hiện nay Ủy Ban này đang hoạt động tích cực để mong thu đạt được kết quả khả quan hầu sớm giúp phần nào nỗi đau khổ của đồng bào.

XEM TRANG 7

TIỂU THUYẾT PHÒNG TÁC tiếng COLT

LÝ ĐẠI NGUYÊN

Trung Cộng đã được thu nhận vào L.H.Q.

Trung Cộng vào Liên Hiệp Quốc là điều không đáng ngạc nhiên, vì đó là kết quả phải tới khi mà Mỹ đã thay đổi chính sách với Tàu. Điều đáng buồn là việc Trung Hoa Quốc Gia, một sáng lập viên của tổ chức Quốc tế này đã bị đuổi ra. Trung Hoa Quốc Gia vốn là một trong số 5 nước ngồi ở ghế Hội đồng Bảo an, thường trực có quyền phủ quyết trong tay.

Từ trước tới nay, việc thu nhận các nước hội viên mới, trước hết phải qua Hội đồng Bảo an, ở đây chỉ cần một trong 5 nước có ghế thường trực phủ quyết là coi như vấn đề bị hủy bỏ. Nhưng đến trường hợp của chính mình, thì Trung Hoa Quốc Gia đã không được đương quyền phủ quyết đó. Không phải là quy chế không cho phép, mà chính vì Mỹ đã dùng thế của kẻ mạnh để áp đụng một thứ thủ tục đặc biệt. Nghĩa là đưa đề nghị thu nhận Trung Cộng, đồng thời giữ Trung hoa Quốc gia thẳng trước Đại hội đồng LHQ.

Nhờ đề Albanie cùng đưa đề nghị thu nhận Trung Cộng đồng thời trục xuất Trung Hoa Quốc Gia mà khối cản 2/3 số thâm như Hoa Kỳ Kết quả Đại hội đồng LHQ đã chấp thuận đề nghị của Albanie. Rồi liền đó biểu quyết thu nhận Trung Cộng, với 76 phiếu thuận, 35 chống, 17 trắng.

Sự việc này diễn ra đúng lúc Kissinger kết thúc cuộc thảo luận với Chu ân Lai, rồi cùng Chu lên đi Thượng Hải gặp mà cảm quyền Hànội. Điều đó cho thấy, Mỹ đã nhượng bộ Trung Cộng về vấn đề đại diện duy nhất tại LHQ. Đối lại Tàu phải nhượng bộ Mỹ về vấn đề Đông Dương trong đó có quyền lợi của Nga tại Bắc Việt, đồng thời mở rộng cửa Hoa Lục để dồn nhận ảnh hưởng của Mỹ, và chắc chắn Trung Cộng phải cam kết với Mỹ là không dùng vũ lực để thanh toán Đài Loan đù Đài Loan mất chỗ tại LHQ.

Quyền lợi tại Hoa Lục đối với Mỹ là trên hết. Mỹ sẽ hy sinh tất cả để đoạt cho bằng được. Thật là thâm thía tình nghĩa Đồng minh của Mỹ. Mỹ chỉ kính nể kẻ địch, nhưng bỏ những nước chống lại Mỹ, còn luôn luôn khinh thị và hy sinh Đồng minh. Không phải bây giờ mới là trường hợp đầu tiên mà trước kia Mỹ đã tỏ ra triệt để nâng đỡ Đức Nhật và bỏ rơi triệt hẳn vì thế của Đồng minh Anh, Pháp sau đệ nhị thế chiến. Rồi đến Nga. Mỹ cùng kính nể vì đã đương đầu với Mỹ, sau khi Nga đã trở thành Đồng minh bất đắc dĩ, Mỹ lại vượt mặt Nga để đi với Tàu, một nước thù nghịch cuối cùng.

Bất hạnh cho những nước Đồng minh của Mỹ. Nhưng nay cả thế giới đều đã trở thành Đồng minh của Mỹ thì quả là một bất hạnh chung cho thế giới rồi. Mà nếu Mỹ không có một chính sách nhân đạo đối với thế giới thì cả thế giới sẽ chống Mỹ, lúc đó mới thật là một bất hạnh cho Mỹ.

THẾ GIỚI SÔI NỔI THẤY TRUNG CỘNG VÀO LH QUỐC

☐ TRUNG HOA QUỐC GIA : CAN ĐẢM RA ĐI

Tổng thư ký LHQ U Thant sáng sớm 26.10 đã gởi tới Bắc Kinh bản văn mà Đại Hội Đồng LHQ kiến nghị chấp thuận đem qua cho Trung Cộng gia nhập LHQ và khai trừ Đài Loan.

Tại Bắc Kinh, người ta chưa thấy TC có phản ứng hoặc một lời bình luận nào.

Khi được vấn phòng thông tấn và AP tại Đông Kinh phỏng vấn qua máy điện thoại một viên chức Bộ ngoại giao Trung Cộng nói « Chúng tôi không có lệ cho tin tức qua các đường điện thoại quốc tế ».

Trong khi đó, tại Ba Lê, các viên chức Trung Cộng đã lộ rõ sự hài lòng của họ qua những nụ cười khó hiểu khi được độc quyền đại diện Trung Hoa tại LHQ. Sáng thứ ba khi tiếp xúc với các tổ chức ngoại

Xem tiếp 6 trang 8

AO THA VỊT

«Cỏ trên mình mầy em sầu ra sao»

Ngày khi triết thuyết «Đỡ Buồn» được cùng bố, bạn đọc đưa nhau ghi tên xin gia nhập đảng Đỡ Buồn. Người đầu tiên gởi thư cho ATV, xung phong nhận chức Tổng Thư ký đảng Đỡ Buồn là thí sĩ Tạ Ký, khởi nguyên giải thơ của Tổng thống năm 1970. Dưới đây là nguyên văn bức thư của giáo sư Tạ Ký.

Saigon, ngày 26-10-1971

Kính gửi, Đảng trưởng lâm thời của Đảng Đỡ Buồn.

Thầy trên tờ Sống Thân anh có đưa ra triết thuyết «đỡ buồn», và có kêu gọi tham gia lập Đảng, thì, một người buồn đến đến đã hành động Đỡ Buồn xin bạn nghênh và tính nguyện vào Đảng. Đảng của ta sẽ phát triển rất mạnh. Là đo thật đề hiểu vì nhân loại đang buồn ghê gớm! Chắc anh đã biết rằng vì Thượng Đế muốn đỡ buồn nên mới tạo ra hai loại người: Đảng Sáng Tạo đã buồn thì tác phẩm của Ngài làm sao mà vui được! Ở! đề đỡbuồn,đân ta đã đành nhau trong một phần tư thế kỷ! Để đỡ buồn, Tạo Công mới bắt tay với trăm Tư Bản! để đỡ buồn, anh mới làm bao đề khó vì bão, «sứt miếng, bình vỡ bao! đề đỡ buồn, Đài Giang «nổi» qua Kim Cương, Phụng Khánh, Brugette Bardot hằng mấy thân,và mới làm được cái chuy hay ho như sau :

«Cỏ trên mình mầy em sầu ra sao». Cũng để đỡ buồn, mới bác sĩ Lương mới ôm lựu đạn ngồi trước «Viện đỡ», mới Nguyễn Liệu mới làm Quảng Ngãi Nghĩa Thục! Còn tôi, để đỡ buồn, tôi ngồi hàng đêm ở Chợ Đũi để nhận la ve, để Hà thượng Nhân cảm khái mà viết rằng :

«Chẳng biết ngán sau bên chợ Đũi,
Cận ai ngồi uống rượu vì ai ?»

Anh ơi ! tôi thấy quạt máy chạy trên trần nhà, là cây đang đưa theo gió ngoài kia, có lẽ cũng chỉ để buồn mà thôi !

Triết thuyết «đỡ buồn»thật là đầy nhân loại tính. Ta hãy hô hào mọi người tham gia Đảng Đỡ Buồn, từ ông Tổng Thống cho đến em Mẹ Mỵ. Anh là đảng trưởng lâm thời của Đảng, mong anh đảng «đảng trống bỗ đúi» về vụ này. Anh hãy đành một cột trên Sống Thân để các tính hoa đỡ buồn có thể phát huy triết lý, để góp nhặt ý kiến cho Đảng, cương lĩnh Đảng, đường cách tổ chức ban chấp hành Đảng từ trung ương đến địa phương. Tôi tay tài dốc chẳng bằng ai, (tài chơi và đặc nhiều) cũng tính nguyện tạm thời Tổng thư Ký của Đảng, trong khi chờ bầu bán chánh thức. Về tài chánh thì xin anh khỏi lo vì tôi tin rằng sẽ có nhiều ông nhà giàu, nhiều quả phụ thơm như mùi mít, tiền vô số kể, sẽ giúp chúng ta năm, bảy triệu như chơi ! Còn một cách làm tiền cho Đảng nữa là anh sẽ đứng đơn xin với Bộ Thông Tin để bán đấu giá cho Ba Tàu những số Sống Thân và bán Đỡ bị tịch thu. Chúng ta sẽ có khối tiền anh ơ !

Đề ra làm lễ ra mắt nhập Đảng, tôi xin gửi anh bài thơ sau đây để đọc cho... đỡ buồn.

Nỗi buồn ấy...

Rồi vậy đó, nỗi buồn còn nguyên vẹn,
Đi hai chân, và biết nói tiếng người,
Nỗi buồn ấy biết đưa lời hứa hẹn,
Biết cười, đuổi, và biết thôi «anh ơi !»

oOo

Như nước biển làm tiêu mòn vỏ ốc,
Như hạt mưa làm xanh mướt chậu cây,
Nỗi buồn ấy có khi thành tiếng khóc,
Làm cho lòng cần cổi phải mê say.

oOo

(XEM TIẾP TRANG 8)

THỜI SỰ

TÔI ĐÃ CỤNG LY VỚI WILLY BRANDT

NOBEL HÒA BÌNH 1971

□ PHẠM VĂN BÍNH

LTS.— Hai lý giả Sóng Thần, một già một trẻ, tình cờ cùng viết về Willy Brandt. Hai người nhìn Willy Brandt dưới hai khía cạnh khác nhau, cùng mang tâm trạng một người Việt, sống trong một đất nước phân ly và tương tàn tương sát. Chúng tôi xin giới thiệu cả hai tác giả với bạn đọc.

Thế giới hiện nay đang tràn ngập những tin Kissinger hội kiến với Chu ân Lai ở Bắc Kinh để sửa soạn chuyến công du lịch sử cho Nixon. Đồng thời bao chi hoàn cầu cũng để cập hàng những tin lớn tin Kosygin tổ ý hài lòng Nixon đến viếng thăm chính thức Trung Cộng. Đó là triều chứng hạ Siêu Cường đã ngầm thỏa thuận đi đến một cuộc chung sống hòa bình tạm bợ nhưng thật sự.

Tuy nhiên có một tin ít được người ta lưu ý, nhất là ở VN hiện nay đang bận rộn xây dựng lẽ đài ăn mừng ngày Tổng Thống đăng quang. Đó là tin Thủ Tướng Tây Đức Willy Brandt vừa được tặng giải Nobel Hòa bình năm 1971.

Tưởng không cần nhắc lại, độc giả Sóng Thần cũng rõ giải thưởng Nobel là giải thưởng có giá trị nhất hoàn cầu. Mỗi khi một nước có một nhân tài được tặng giải Nobel, nước ấy có quyền hãnh diện với cả thế giới: Giải Nobel có hàng năm và chia làm ba ngành, văn chương, khoa học và hòa bình. Riêng giải Nobel Hòa Bình khó nhất, quý nhất, dành cho những nhân vật có công vun đắp cho nền hòa bình chung của nhân loại. Năm nào cũng có một vân hào hay một nhà khoa học trứ danh được tặng giải Nobel Văn Chương và Khoa học. Trong khi đó, giải Nobel Hòa bình thường để trống, không có người lãnh. Bạn giầm khảo nhận thấy trong năm đó không có nhân vật nào xứng đáng được tặng giải Nobel Hòa Bình.

Năm nay, giải Nobel Hòa Bình vào tay Willy Brandt dương kim Thủ tướng Tây Đức. Tin này có một tầm mức tâm lý và đạo đức vô cùng quan trọng.

Willy Brandt là ai ?

Tạo chính giới quốc tế, có lẽ ít người quen tên Willy Brandt như thường quen tên Kissinger, Nixon, Maotrạch Đông, Chu ân Lai, Kosygin, Breznev, hàng ngày được nêu lên trang đầu các báo chính trị. Willy Brandt là một chính trị gia thuộc phái «đăng lên» của Tây Đức. Một chính khách, thích làm việc trong dân dị, trong âm thầm, không kèn không trống, không quảng cáo không khoe khoang. Willy Brandt chưa già lắm, cỡ tuổi Nixon. Nhưng Willy Brandt khác Nixon ở chỗ làm việc với cả tâm hồn và chân thành của người chính nhân quân tử, không dùng thủ đoạn, không dùng bá đạo để chiếm thời cơ và thắng thế nhất thời.

Chỉ nhìn nét mặt trầm mặc, chỉ nghe dọng nói hồn nhiên của Willy Brandt, nhìn con mắt xanh trong và bộ đồ không lọt lọet ông thường mặc, có thể đoán ông là chính khách có một tư cách thượng thặng của người «hiền» Á Đông.

Ký giả viết bài này có một mối kỷ duyên: được hân hạnh quen biết Willy Brandt từ hồi ông là thị trưởng chưa nổi danh của thành phố Tây bá Linh. Mỗi khi Will Brandt có công chuyện sang Balê, ông thường vì hành với mấy người bạn thân lại nhà hàng «La Table du Mandarin,» uống vài chén Mai quế Lộ, ăn thịt bò bầy món và bàn chuyện thiên hạ. Có người giới thiệu ký giả với Willy Brandt. Được biết ký giả trước đây cũng lăn lộn trong chính trường và hiện nay sống lưu vong ở Pháp, Willy Brandt bắt đầu có thiện cảm, lấu dần thành người bạn tâm sự. Một hôm, sau mấy ly Cognac, trong túc ngà ngà, Willy nói bằng tiếng Pháp : «Không biết ông bạn có biết nguyện vọng của tôi là gì không ? Là lấy lại danh dự cho người Đức, một dân tộc bị thất trận nặng nề vì lỗi lầm của Hitle. Bây giờ người Đức chúng tôi đã tỉnh mộng. Dân tộc Đức thực sự mong muốn Hòa Bình. Mục tiêu của tôi là đi dần tới chỗ hòa giải dân tộc, thống nhất quốc gia, Kiến tạo Hòa bình vĩnh cửu cho nhân loại, lấy tình thương và lòng nhân đạo giải tỏa thù hận và mê muội của người Cộng Sản.» Nghe WB nói, ký giả cảm động, thân phục giấc mộng cao quý của thủ trưởng Tây bá Linh. Trong thâm tâm, ký giả cầu mong cho WB thành công, lòng yêu nước, thương nhân loại của WB được toại nguyện.

Sau hồi đó, WB làm ngoại trưởng, và 1969, WB giữ chức Thủ Tướng Tây Đức. Mỗi khi qua Balê, WB không quên nhà hàng «La Table du Mandarin.» WB điền thoại giữ một bàn kín đáo, trở lại uống Mai quế Lộ, ăn thịt bò bầy món, như một đu khách thường.

Lần sau cùng, trước khi ký giả về Saigon, vào khoảng tháng 4 năm 1960, WB nói với một giọng cảm động : «Tôi rất có cảm tình với dân tộc VN, nhất là miền Nam tự do, cũng chung một cảnh ngộ với chúng tôi. Tôi không giữ quân sang chiến đấu ở VN theo lời yêu cầu và áp lực của Mỹ, nhưng chúng tôi vẫn cố gắng giúp đỡ Nam VN về phương diện kỹ thuật và chuyên môn. Tôi là người của Hòa Bình. Tôi ghét chiến tranh hơn ghét kẻ thù. Chiến tranh không giải quyết được gì hết. Tôi mong mỏi Nam VN có một tương lai tương ứng như Tây Đức chúng tôi: Để xây dựng đất nước, chúng tôi chú trọng đến kinh tế tài chính nhằm nâng cao đời sống của dân chúng. Chúng tôi không chống cộng ầm ĩ, hằng vì khi. Chúng tôi chỉ lấy tình thương đồng bào, tình thương nhân loại để cảm hóa lòng người. Một ngày kia đồng bào Đông Đức hiểu chúng tôi sẽ bắt tay chúng tôi. Chúng tôi không bợ đỡ Mỹ, không bợ đỡ Nga. Chúng tôi nhất quyết tự lực tự cường lấy lại địa vị cho dân tộc Đức. Chúng tôi tin Thượng Đế sẽ giúp chúng tôi thành công...»

Sau đó, ký giả từ biệt WB trở lại quê hương. Trải qua năm tháng, WB vẫn âm thầm tiếp tục tranh đấu cho lý tưởng, cho hoài bão của mình. Đọc báo, được tin WB thâu lượm được nhiều thành quả rực rỡ; ký giả vui mừng khôn xiết, tưởng chừng mình cũng dự một phần thơm lây.

Từ chỗ Nga Sô, sau cuộc thế chiến thứ hai, coi Tây Đức như một kẻ thù bất công đài thiên, từ chỗ Đồng Đức xây bức tường «tủi hổ» để phân chia đất nước giữa cựu thủ đô Bá Linh, đến chỗ hai nhà lãnh tụ quốc cộng Tây Đức và Đông Đức bắt tay nhau dì dần đến một cuộc hòa giải và bức bình lịch sử đăng trên báo Paris Match WillyBrandt và Breznev đang ngồi uống lave trên bờ Hắc Hải, chén chú chén anh, khác nào xưa kia Lưu Huyền Đức Tào Thảo ngồi nhậu nhẹt, bàn chuyện thiên hạ, người ta không thể không ngạc nhiên và thán phục vị Thủ tướng Hòa bình Tây Đức.

Giấc mộng hòa giải dân tộc, biến thủ thành bạn, mưu tạo một nền hòa bình sáu xa trong tâm hồn nhân loại, WB đã thấy hình thành trong lịch trình chánh trị của ông.

Willy Brandt quả là một chính khách xứng đáng nhất từ xưa đến nay được tặng giải Nobel Hòa bình. Viết bài này, ký giả thành tâm chúc mừng WB đã thành công vẻ vang rực rỡ. Không những về vang rực rỡ cho nước Tây Đức, cho dân tộc Đức mà cho cả nhân loại, cho cả những người thờ Hòa Bình như một chân lý, một chủ nghĩa, một mục đích chính của đời mình.

Phạm văn Bính

KIM NHẠT

(tiếp theo)

Qua câu trả lời đó, mọi người đều hiểu Bộ chính Trị có nghĩa là Ban Thường Vụ của Ủy Ban Chấp hành Trung Ương Đảng.

Trở lại vấn đề, sau khi Đại Hội Toàn Đảng đương nhiên phải bầu chủ tịch Hồ Chí Minh vào chức Chủ tịch Đảng kế tiếp, bầu Ban chấp hành Trungương đảng gồm một lô cả trăm mang vào ký viên chính thức, vào ký viên dự khuyết.

Sau đó, Ban chấp hành, tất cả các ủy viên Trung ương, họp lại bầu bì thư thứ nhất (Tổng bí thư). Sau «Tổng bí thư» là bầu ủy viên Bộ chính trị. Sau Bộ chính trị là Ban Bí thư Trung ương Đảng. Kế về thứ tự quan trọng thì tổ chức thì cơ quan cao nhất, đứng đầu Đảng là Bộ chính trị. Kế tiếp là Ban bí thư.

Về cả nhân, người đứng đầu đảng là chủ tịch Đảng. Kế tiếp, nhân vật thứ hai là Bí thư thứ nhất, rồi đến hàng ký viên Bộ Chính Trị. Sau ủy viên Bộ Chính Trị là Bí thư trong Ban Bí Thư.

Việc bầu các ủy viên Bộ Chính Trị, theo điều lệ, phải luôn luôn là số lẻ, 11 người trở lên, tùy theo tỷ lệ số ủy viên trong Ban Chấp Hành. Số lẻ nghĩa là 11,13,15,17 v... lý do : để khi biểu quyết không bao giờ có số ý kiến ngang nhau, ít ra cũng nhiều hơn 1.

Nhờ trên đã nói, người trù chủ tịch Đảng kiêm chủ tịch nước Hồ chí Minh khỏi phải bầu, đương nhiên là ủy viên thứ nhất Bộ Chính Trị (không gọi là Bộ trưởng hay Chủ tịch Bộ Chính Trị) vì Bí thư thứ nhất đương nhiên là ủy viên số 2 cũng khỏi phải bầu. Số còn lại, bầu theo thứ tự ưu tiên nhất, chọn trong hàng ký viên chính thức Trung ương Đảng do Đại Hội Đảng bầu lên.

Điều đó, nguyên tắc bầu bán đã mặc nhiên sếp thứ bậc uy tín cao thấp cho từng ủy viên Bộ Chính Trị.

Sau khi chọn lựa những người uy tín nhất bầu vào Bộ Chính Trị, Ban Chấp Hành Trung Ương Đảng tiếp tục chọn trong hàng ký viên còn lại những người « uy tín vừa vừa » bầu vào Ban Bí Thư.

Vì vậy mới có chuyện phân biệt Bí thư thứ nhất và Bí thư trong Ban Bí Thư Trung Ương Đảng.

Những năm 1967, 1968, Bộ Chính Trị miền Bắc gồm có 11 ủy viên chính thức và 2 ủy viên dự khuyết. Ủy viên dự khuyết được mời tham dự họp nhưng không có quyền biểu quyết.

Danh sách như sau :

1- Hồ Chí Minh
2- Lê Duẩn
3- Trường Chinh
4- Phạm văn Đồng
5- Võ nguyên Giáp
6- Nguyễn duy Trinh
7- Nguyễn chí Thanh
8- Lê đức Thọ
9- Phạm Hùng
10- Hoàng văn Hoan
11- Lê thanh Nghị

Và 2 ủy viên dự khuyết :

1 — Thượng Tướng Văn tiến Dũng

2 — Trung Tướng Trần quốc Hoàn.

Tất cả Bộ Chính Trị gồm 13 nhân vật đó, xem như 13 lãnh tụ Đảng đương hàng đầu ở miền Bắc. Khi giới thiệu, nhắc đến tên hay sếp sếp chỗ ngồi, người phụ trách tuyệt đối phải nhớ «thứ tự» kể trên.

Về phía Đảng thì thế.

Về phía chính quyền, cơ quan Hành Pháp cũng như Lập pháp, những nhân vật lãnh đạo đều do Bộ Chính Trị chỉ định qua phiếu bầu của Bộ nay. Trước tiên, Bộ Chính Trị chọn chủ tịch, Phó chủ tịch nước. Kế đó, chọn Chủ tịch Quốc Hội và những chức vụ trong Ủy Ban Thường Vụ Quốc Hội cùng những nhân vật sẽ được chỉ định vào chức vụ đân biểu ở kỳ bầu cử sắp tới.

(Còn nữa)

ĐỖ QUÝ TOAN

TẶNG GIẢI

NOBEL HÒA BÌNH CHO WILLY BRANDT

Làm thủ tướng của một nước đang bị chia đôi, kẹt giữa hai khối bận thù Nga và Mỹ suốt 25 năm qua. Làm thị trưởng thành phố (Tây) Bá Linh trong 10 năm, một thành phố được vì như trái bom hiểm hóc sẵn sàng làm nổ tung cuộc Đại Chiến thế giới. Làm một chiến sĩ xã hội từ năm 17 tuổi bị mật vụ Gestapo lùng bắt phải lưu vong từ năm 19 tuổi. Là một đứa conhoang không có bố. Đó là những gì ta có thể mô tả về Willy Brandt 56 tuổi, một ngôi sao mới sáng chói trên chính trường quốc tế, người vừa được Uy Ban Giải Nobel tặng giải thưởng về hòa bình năm 71.

Làm Người Việt, chúng ta nên chú ý, và phải suy nghĩ về giải thưởng Nobel về Hòa Bình cho Willy Brandt.

Ông là nhà lãnh đạo một nước đang bị chia đôi, như nước ta, và bị chia đôi gần 10 năm sớm hơn nước ta. Trong lúc này, chúng ta vẫn tiếp tục giết nhau, các nhà lãnh đạo miền Nam và nhất là miền Bắc được cả thế giới xưng tụng là các lãnh tụ chiến tranh tài giỏi (họ sẽ được các lãnh tụ chiến tranh khắp các nước học tập), thì nhà lãnh đạo Tây Đức lại được tôn vinh là người xây dựng hòa bình cho Âu châu, và cho Nhân Loại.

Trái năng và ý chí của Willy Brand đã đưa ông tới đài danh vọng đó. Hay yếu tố, nào khác đã đưa ông tới ?

Đứa con không cha

Ông là con một người thủy thủ vô danh nào đó, và một cô gái bán hàng trên hải cảng Lubeck, bên bờ biển Baltic. Người cha đã bỏ trốn trước khi cậu bé Herbert Karl Frahm ra đời. Hai mẹ con sống nhờ một người làm nghề tài xế, mà bà vợ ở ta rất ghét chồ bé Kare. Sống cơ hàn từ thuở nhỏ như vậy, lớn lên Herbert Karl gia nhập đảng xã hội. Và mang bút hiệu Willy Brandt để viết từ bảo của đảng.

Brandt đã viết : « Tình thân công bằng và trách nhiệm xã hội có lẽ bắt rễ sâu xa hơn khi đặt trên các kinh nghiệm bản thân.

Vì là đảng viên Xã Hội Đức, năm 1934 Brandt bị mật vụ Gestapo lùng bắt và phải trốn sang Na Uy. Ông lấy bà vợ thứ nhứt người Na Uy, là Karlota. Khi chiến tranh chấm dứt, Brandt làm phóng viên quốc tịch Na Uy, theo dõi phiên tòa xử chiến sau ở Nuremberg. Rồi ông về Bá Linh sống, trở lại quốc tịchĐức, sau khi giải thích với các người bạn Na Uy. «Tôi muốn làm con người dân chủ duy nhứt ở Đức hơn là một trong bao nhiêu người ở Na Uy, nơi mà sẽ nhẩy đầu hiểu tinh thần dân chủ».

Một chánh khách nhiều nhược điểm

Brandt tại hoạt động trong đảng xã hội, và biến đổi chủ trương của đảng từ «đảng của giai cấp cần lao» thành ra «đảng của nhân dân». Trong cuộc đại biểu đảng năm 1959, Đảng Xã hội Đức đã từ bỏ chủ trương Mác Xít về quyền lợi giai cấp và về sản chuyên chế, để chủ trương một chính sách kinh tế tôn trọng, động lực của lợi tức tư hữu, một nền chánh trị đại nghĩa và thân Tây Phương, và không hài xích tôn giáo.

Nhờ chiến lược trên, đảng Xã hội Đức càng ngày càng mạnh. Trước hết ông Brandt đắc cử làm thị trưởng Bá Linh (1959). Năm 1961, đảng xã hội chiếm 36.2 phần trăm phiếu vào quốc hội Tây Đức. Năm 1965 tăng lên, 39,3.' Tới năm 1969 đảng xã hội chiếm 42,7 phần trăm phiếu và liên kết với Đảng Dân Chủ Tự Do (có 5,8.!') lập chánh phủ. Willy Brandt làm thủ tướng. Đó là lần thứ nhì trong lịch sử Đức, đảng xã hội lại cầm quyền (sau khi thất bại vào năm 1930).

Willy Brandt đảdưa ra công thức: Hai nhà nước Đức (German States trong một quốc gia Đức (German nation), nhưng ông từ chối việcông nhận Đông Đức.

Lời tuyên bố sau đây của Brandt đáng để cho người VN suy nghĩ : «Người Đức phải hòa bình voinhau trước, rồi mới có hòa bình giữa Đức và thế giới».

Về vang một dân tộc

Trở lại câu hỏi : «Yếu tố nào giúp Willy Brandt đoạt giải thưởng Hòa Bình ? »

Ngoài cá nhân Willy chưng ta phải biết đến ý chí của dân tộc Đức. Người Việt ta không thiếu những nhân vật lớn tha thiết yêu hòa bình, tự thiêu vì hòa bình như Nhất Chi Mai. Tuyệt thực đòi hòa bình như Võ thành Minh, như bao người Việt khác.

Nếu dân tộc Đức đang giết nhau. Nếu nước Đức không phải là đệ tứ cường về kinh tế. Nếu người Đức còn nuôi hận thù và ký thị. Nếu các chánh khách Đức chia tế và sôi thịt. Nếu trí thức Đức cũng lâm tay sai cho ngoại bang để mưu tư lợi...

Nếu như vậy thì một mình Willy Brandt lâm sao được xuy tôn là người của Hòa Bình ?

B.Q.T

VU NGOC KHUE dịch

HÀNH QUÂN MẬT ĐÁNH BẮC VIỆT

(TIẾP THEO)

• Nếu Hoa Kỳ không thực hiện được các mục đích ấy, thì không chỉ Nam VN không thoát mà còn có cả vùng Đông Nam Á sẽ bị mất vào tay CS, nếu như nước Mỹ không mạnh can thiệp vào Nam VN. Cuộc chiến đấu ở Nam VN với chủ nghĩa CS, chính là cơ hội để nghiên chứng lại khả năng tự giúp của Hoa Kỳ đánh đổ một nước phải đương đầu với thứ «chiến tranh giải phóng» của Cộng Sản. Hiện giờ, Hoa Kỳ đang giúp Nam VN đánh bại Cộng sản được BV yểm trợ,nhưng HK lại thiếu các lực lượng tác chiến ở Nam VN. Hiện giờ HK chưa hành động đánh thẳng ra B.V, mới chỉ có một số ít các chương trình «mật» do Nam Việt Nam thực hiện (và một số nhỏ do Trung Hoa Dân Quốc thực hiện), dầy là một chương trình quá giới hạn, coi như không thu đợt được mấy kết quả...

•Trước và nay, vấn đề vẫn có phương lý lẽ riêng của nó đánh cho sự giới hạn hoạt động như vậy, tất cả là vì chính sách hiện hữu : Việt Nam phải chiến thắng bằng sức riêng họ, trong khi ấy thì can thiệp của Mỹ lớn thêm mãi; phải làm sao để cho các hoạt động quân sự của Nam VN đánh ra Bắc, không làm cho các nước đồng minh lâm vào sự rối loạn... Vì thế, Hoa kỳ chủ trương những biện pháp hợp lý nhất để bảo đảm chiến thắng cho Nam VN.

TT Johnson gửi điện văn cho Đại sứ HenryC.Lodge

Tình tình vẫn mập mờ, các hoạt động mật ra Bắc Việt chưa được quyết định rõ rệt. ngày 20-3-1964, Tổng Thống Lyndon B. Johnson gửi cho Đại sứ Hcnry Cabot Lodge tại Saigon một điện văn giải thích chi thị của ông như sau :

1— Đã nghiên cứu Phúc Trình số 1776 của Đại Tá ..., và tôi đã yêu cầu Bộ Ngoại Giao để ông Bundy bảo đảm rằng Đại sứ đang hoạch định các tài liệu đối với viên để tạo áp lực và dùng sức mạnh để ép buộc với Bắc Việt. Tôi muốn là một phần các vấn đề đã được thảo luận giữa Đại Sứ với Phái bộ NcNamara tại Saigon rồi, nhưng vẫn các kế hoạch đã đúc kết, nhưng Đại Sứ cần có những giải thích chi tiết cặn kẽ. Như đã nói từ trước,con đường của HK ngày hôm nay là đồng ý với quan điểm của tướng Nguyễn Khanh, vì vậy mà nhận định của đại sứ về vấn đề đã đánh thắng ra Bắc Việt có thể là quá sớm. Chúng ta (sic) hiện giờ chia sẻ với quan điểm của Tướng Nguyễn Khanh, là công tác tức thì và cốt tử trong lúc này là tăng cường các căn cứ ở miền Nam. Vì thế, kế hoạch đánh BV của Đại Sứ lúc này bị ,em là có tính cách phù phiếm, bấp bênh. vấn đề gấp thiết cho VN là phát triển quân sự đến mức độ lớn mạnh nhất có thể làm được,để đánh cho các hoạt động quân sự mai sau. Vì lẽ , lại còn vấn đề quốc tế, tức là Trung Cộng và Nga xô nữa, chúng ta chưa thể hành động được. Tuy thế, bất cứ lúc nào Đại Sứ thấy cần phải đánh ra Bắc, cũng cho tôi biết ngay, và giải thích cặn kẽ, kèm theo các đề nghị về khuôn khổ hình thức của các hoạt động ấy.

2- Tôi đồng ý với ông De Gaulle, tôi thấy Đại Sứ nên rang Ba Lê sau khi ông Bohlen đã đưa cho ông Bohlen, đề Đại sứ phải đưa ra đề nghị thế giải thích cho Saigon nghe rằng : Đại sứ sang Pháp nhằm mục đích đánh tan mọi dư luận đang ồn ào bàn tán rằng Nam Việt Nam sắp trung lập. Riêng tôi, tôi cũng đã nói rõ cho hai ông Mansfield và Lippmann biết quan điểm của ta, tôi cũng nhắn các cơ hội để mình bạch nhắc lại chủ trương của ta. Đại sứ cũng nên thảo luận vấn đề này với Trưởng Nguyễn Khánh, cố làm sao để Tướng Khánh tin tưởng vào các chương trình khiến cho tại Saigon, Hoa Thịnh Đốn và tại Ba Lê người ta không còn đồn đại về trung lập nữa.

William P. Bundy tường trình các hoạt động của Mỹ

Tình thế càng lúc càng lành xa mọi hi vọng xôm tìm được thành công trong các chương trình tại Nam VN rồi các biến cố xảy ra dồn dập,đăng kể là «Vụ Maddox» tiếp theo là oanh tạc Bắc Việt (Các vấn đề này, sẽ được thuật rõ trong phần chót). Ngày 11-8-1964, - Phụ Tá Ngoại Trưởng Đặc Trách Viễn Đông Sự Vụ, soạn thảo một bản tường trình, hoạch định các hoạt động của Mỹ tiếp theo biến cố Maddox. Dưới đây là kế hoạch hành động của William P. Bundy.

(còn tiếp)

(12-1970) là các hành động thực sự chấm dứt Đại Chiến Thứ Hai và mở đường cho Hòa Bình cùng sự thống nhất Âu Châu.

Từ 1945 sau, Brandt là chánh khách Cộng Hòa Liên Bang Đức duy nhứt đảm kỳ các hiệp ước trên, có ý nghĩa là chấp nhận thực trạng của Âu Châu, chấp nhận sự bại trận của Đức trên thực tế, chấp nhận cả việc chia đôi nước Đức, việc mất một phần đất cho Ba Lan và tìm đường hợp tác với Đông Âu.

Hành động của Brandt có tính cách thách thức các nước Cộng Sản đông Âu giao thương với tây phương, và gián tiếp phải nói rõ ràng chế độ của họ.

Bên Tây phương người ta lo ngại Brandt sẽ nhượng bộ Cộng Sản quá nhiều mà không thâu lại được điều gì. Phía Cộng Sản cũng sợ việc giao thương với Tây Đức sẽ mở đường cho kỹ thuật, hàng hóa và tư tưởng tự do xâm nhập vào trong bức màn sắt, để đọa các chế độ độc tài của họ.

Nhưng Willy Brandt tin tưởng vào thế Chánh trị và kinh tế của Tây Phương và sự biến chuyển bất khả kháng của chế độ Cộng Sản.

Nhờ vậy, các hành động ngoại giao của ông đã mở đường cho hòa bình Âu Châu. Vị chạ gia khai sinh ra tư tưởng Liên Bang Âu Châu, ông Jean Monet người Pháp, đã nói với Brandt : «Tôi không ngờ trong một thời gian ngắn, ông đã làm được nhiều việc đến thế !»

Sau khi ký hiệp ước với Nga và Ba Lan, Brandt bắt đầu tìm cách đầu tư kỹ nghệ vào Tiệp Khắc,Hungga Lợi, Lỗ ma Ni.

Nhưng hành động đặc biệt nhất của ông là bay sang Đông Bá Linh gặp thủ tướng Willi Stoph để mở đầu việc liên lạc thượng đỉnh giữa 2 nước Đức.

Willy Brandt đảđưa ra công thức: Hai nhà nước Đức (German States trong một quốc gia Đức (German nation), nhưng ông từ chối việcông nhận Đông Đức.

Lời tuyên bố sau đây của Brandt đáng để cho người VN suy nghĩ : «Người Đức phải hòa bình voinhau trước, rồi mới có hòa bình giữa Đức và thế giới».

Về vang một dân tộc

Trở lại câu hỏi : «Yếu tố nào giúp Willy Brandt đoạt giải thưởng Hòa Bình ? »

Ngoài cá nhân Willy chưng ta phải biết đến ý chí của dân tộc Đức. Người Việt ta không thiếu những nhân vật lớn tha thiết yêu hòa bình, tự thiêu vì hòa bình như Nhất Chi Mai. Tuyệt thực đòi hòa bình như Võ thành Minh, như bao người Việt khác.

Nếu dân tộc Đức đang giết nhau. Nếu nước Đức không phải là đệ tứ cường về kinh tế. Nếu người Đức còn nuôi hận thù và ký thị. Nếu các chánh khách Đức chia tế và sôi thịt. Nếu trí thức Đức cũng lâm tay sai cho ngoại bang để mưu tư lợi...

Nếu như vậy thì một mình Willy Brandt lâm sao được xuy tôn là người của Hòa Bình ?

B.Q.T

VAN BINH

TIN TỨC... MÌNH

ĐỒNG CHÍ KOSYGIN BỊ XÉ ÁO TRƯỚC QUỐC HỘI OTTAWA

Đây là một tin đặc biệt... tức mình cho các đồng chí CS thuộc hệ thống Nga sô. Các hàng thông tấn quốc tế mới đây cũ loan tin TT Kosygin bị một kiều dân Hung Gia Lợi tên gọi Geza Maorai mưu sát trong chuyến công du Gia Nã Đại. TT Kosygin đang cười tươi với Pierre Trudlau trước quốc hội Gia nã Đại ở kinh thành Ottawa... đề bọn phó ảnh chụp tâm hình kỷ niệm, một hung thủ đưa Kosygin độc mã xông tới vật ngã Kosygin và bẻqué Kosygin lề lưỡi xanh mặt, liều chết ăn thua đủ. Cảnh sát ào lại cứu thoát TT Nga sô, nhưng bỗ đỏ lớn của TT Nga sô đã rách tơm Trong khi bắc cổ Kosygin tung thủ cón điểm tính ghé vào tai TT Nga sô hết lớn : Hung gia Lợi muốn năm ! Hung gia Lợi tự do ! Đã đâu bọn đồ tẻ khốt máu Ngô sô !

Điều đáng chú ý, Cảnh sát trưởng Ottawa vừa la lối có nhiều hiện phẩm hầu bảo vệ an ninh vì khách, quý được đông tối mức tối đa,thì đúng 1 cái mâm ăm sát hụt kẻ trên được điền ra và cũng huề dạng.

Xét lại chỉ mấy ông Trùm Dòi Cui hay đại mồm đại miệng, phách lối khoang, nên hay bị hỗ một cách chua cay. Còn nhớ tại VN Cộng Huề chúng ta, ông tướng phụ trách an ninh Thủ Đô Saigon vừa tuyên bố với bào chí chưa bao giờ thủ đô được yên lành «một chấm phân chấm em ơi» như bây giờ, đột nhiên mấy giờ sau có vụ ám sát SVLê khắc Sinh Nhựt tại trường luật.

Trở lại vụ ám sát hụt Kosygin, VB sực nhớ đến vụ thảm sát đẫm máu ở Budapest sau khi dân chúng SVHS Hung gia Lợi nổi lên khởi nghĩa năm 1956. Vụ thảm sát này nổi tiếng là tàn nhẫn không khiếp nhất trong lịch sử dân áp của phe độc tài CS. Hàng chục chiếc xe tăng Sô viết từ tứ tiến vào đầm biểu tình,nghiền nát người,giã,dần hà trẻ con không từ một ai. Chỉ vì dân chúng Budapest yêu nước, đòi quyền sống tự do và muốn thoát khỏi ách nô lệ Nga sô Hồi đó VB đang sống lưu vong bên Pháp. Suốt đêm, được tin Budapest khởi nghĩa chống độc tài đó, cả thế giới tự do theo rõi biến chuyển từng giờ từng phút. Các cơ quan Hồng Thập Tự của từng nước làm việc tức khắc, gom góp tiền nong, thuốc men, máu, quần áo, quả bánh gửi sang Budapest cứu trợ nạn dân. Tại Ba Lê nhiều ca mi ông Hồng thập Tự chạy cả đêm trên đường phố, đài phát thanh kêu gọi 15 phút mất lần, chỉ dân những địa điểm cho những người muốn góp phần cứu trợ mang quần áo, thuốc men, thực phẩm tới. Sáng ra mặt chiếc phi cơ Hồng thập Tự Quốc tế chở xấp chở đầy thuốc men, quả bánh, máu, thực phẩm, quần áo từ phi trường Orly sang Budapest. Hầu hết các kinh thành lớn Âu châu đều làm như thế, ngoại trừ mấy nước CS xưa nay vẫn trăng trối tự nhận là dân tộc «anh em» của Hung Gia Lợi. Đó là một cuộc cấp cứu đầy tình nhân đạo, vĩ đại, đáng kính, đáng phục, khiến VB mỗi khi nhớ lại, xúc động vô cùng.

Ngày nay, sau mấy chục năm trốn ra ngoại quốc, Geza Maorai nhớ lại mối thù xưa của dân tộc, bèn mớ một mán trà oán Kosygin ngoạn mục tại kinh thành Ottawa.

Nếu tin đạo Phật có luật vay trả, nhân bao giờ cũng đi với quả, trường đồng chi Kosygin chẳng nên oán trách Geza Maorai xé rách áo mình trước Quốc hội Gia nã Đại. Nga sô đã từng bóp cổ những dân tộc «huynh đệ» như Hung gia Lợi Ba Lan, Tiệp Khắc. Bây giờ Geza Maorai có bóp cổ Kosygin tí ti cũng là đáp lễ người dân anh một chút đó thôi. Có đi có lại mới đúng nề nếp giang hồ. Nhất là Geza Maorai là một kiều dân lưu vong Hung. Một khi tác tăng Hung nói đâu, phải coi chừng ! Không biến thành hung thần, ít ra tác tăng Hung Geza Maorai cũng biến thành hung thủ !

TẬP ẢNH LẠ

Y phục không cháy dang dược thí nghiệm ở Huê-Kỳ. Người bận bộ Y phục trên là Bill Simpson, một tay đua xe hơi nổi tiếng. Bill vác một hình nhân tâm sắng đang cháy như cây đuốc mà không hề hấn gì. Loại Y phục này hiện được các tay đua xe hơi quốc tế dùng, vì thường đua đa bị chết kẹt trong xe đua khi xe của họ gây tai nạn bốc cháy.

SÀI GÒN GIẢI PHÓNG
NĂM THỨ I ▣ SỐ 33 ▣ THỨ NĂM 28-10-1971 ▣ GIÁ 15 ĐỒNG
QUẢN LÝ: VÙ-THỊ-KIM-THOA, ▣ TIỀN BẠC, NGÂN PHIẾU BƯU ĐIỆN: BÀ MAI-TUYẾT-AN

BÀI THỨ BA, GỬI CHỦ TỊCH QUÂN TIẾP VỤ

TẠI SAO ĐẠI TÁ BẦU

chống việc tăng lương cho lính ?

Liên tiếp trong hai kỳ họp liên bộ ngày 19/10 và 23/10 Đại Tá Nguyễn Hữu Bầu, Cục Trưởng Cục Quân Tiếp Vụ, đã lên tiếng chống lại việc tăng lương cho lính thay vì bắn hàng miễn thuế để họ và giải phóng xây dựng hội phát triển cơ quan Quân Tiếp vụ đông thời gia tăng thêm các biện pháp nâng đỡ khác cho lính mà cơ quan Quân Tiếp vụ là vai trò điều hành trung gian.

Giải thích của ĐT Bầu, mới nghe qua được xem như rất hữu lý, vì lẽ, lương lính mà tăng thì vật giá tăng theo, có khi vật giá còn tăng vượt cả mức lương được tăng, thà phụ phủ dùng mọi yếu tố đặc biệt qua cửa hàng QTV, như vậy sẽ thiệt thực vì tinh ra, mua hàng các loại của QTV, trong bình nhu hiệu phân có thể tiết kiệm được lối 800 bạc, số tiền tiết kiệm đó không khác gì là tăng lương, như vậy chác hơn.

Nhưng sự thực thì lính và cán bộ có nhận được sự ưu ái đầy đủ do không? Chúng tôi xin Đại tá Bầu xem 2 bức thư mà Sông Thần vừa nhận được một từ Thừa Thiên của Nhóm Cán bộ Phát Triển Nông Thôn, một từ Quảng Đức của 1 quân nhân nghèo thì đó rõ.

Như vậy, mới mặt không lo cho toàn được cho họ, một mặt chống lại việc tăng lương, không hiểu Đại Tá Bầu muốn gì ?

Trả lời cán bộ này là đi tìm lý lẽ để biện hộ cho sự hiện diện cán thiết của cơ quan này, nhưng không phải vì quyền lợi của lính, mà chỉ vì quyền lợi lớn lao của một nhóm người điều hành cơ quan Quân tiếp vụ.

Chỉ riêng đối với các hàng nhập cảng, không kể các ưu đãi qua hàng nội địa, chính Đại tá Bầu xác nhận là nếu lấy 15 triệu Mỹ kim nhập cảng hàng hóa mỗi năm chia đều cho

□ *SÔNG THẦN*

đường nối chi đến sửa đường v.v.

Nhờ Sông Thần lên tiếng cho một phát ở trên báo thử ra rằng.

Cám ơn, cám ơn, cám ơn S. Thần

CB/PTNT THỪA THIÊN

Những kẻ cướp chút của rơi vãi của lính

Thế ra cũng có người nghĩ đến bọn tôi nhỉ. Lính bây giờ đâu còn là hình ảnh kiêu hùng nữa. Lính bây giờ không còn là anh hùng, là chiến sĩ nữa. Ai cũng biết «Em chỉ yêu anh binh nhì» chứ là một lời điều cợt đầy ác ý.

Lính bây giờ khốn khổ vì vợ không đủ cơm ăn, con không đủ áo mặc. Lính bây giờ là chầu chực để mỗi tháng mua được ít gạo theo giá cả vài hộp thịt, hộp đậu.

Nhưng có ở những kẻ đang tâm cướp mặt chút của rơi vãi dành cho lính.

Cả thật các ông nhất là ông Chu Tử đính ăn thua đủ trong vụ này không? Có thật các ông thương lính thương trăng hay rồi sẽ như cảnh bèo trôi sông, như tâm đây giếng ?

Tập thể lính cám ơn quí ông, nhưng có chác các ông sẽ thăng không?

Chúng tôi thì thành tâm cầu mong các ông làm được việc nhưng lại không đám tin nên chỉ biết cầu nguyện cho ST.

Một lính nghèo

Trong cuộc phỏng vấn đầu tiên sau khi tái đắc cử, T.T Thiệu tuyên bố :

VNCH ĐANG BƯỚC VÀO GIAI ĐOẠN THỨ HAI

củng cố và cải tiến đời sống dân chúng

▣ T.T. Thiệu hoan nghênh TC gia nhập LHQ ▣ Muốn thấy nhiều đảng phái tổ chức thành một phe đối lập hợp pháp.

SAIGON (VOA) 27-10 Trước khi biết tin Trung Cộng được vào Liên Hiệp Quốc, TT Thiệu đã hoan nghênh việc gia nhập nầy nếu TC tôn trọng các nguyên tắc của hiến chương tổ chức quốc tế này. Đông thời ông Thiệu đã nhấn mạnh đường lối 4 năm mới của ông là thực hiện nhà kinh tế và nông nghiệp cũng xây dựng hệ thống lương đảng trong nước. TT Thiệu tuyên bố các điều trên qua cuộc phỏng vấn cho nhật báo Pháp «Hưng Đông» do đài VOA điểm tại đêm qua.

Đề cập tới vấn đề TC vào LHQ, TT VNCH Nguyễn Văn Thiệu nói rằng việc Trung Cộng phải tôn trọng các nguyên tắc căn bản hiến chương LHQ vào tổ chức nay chắc chắn sẽ là 1 việc rất hữu ích cho nhân loại; nhưng vì lành đạo VNCH nói tiếp rằng việc một TT, Cộng chưa hề bỏ đường lối hiếu chiến dưới điển đặc biệt của LHQ và nhất là vào một thời gian hội đồng bảo anco thể ở đem lại những hậu quả vô cùng tai hại cho tương lai thế giới, T.T Thiệu nói rằng vấn đề mà Trung Cộng chủ trọng nhất hiện nay không phải là vấn đề chấm dứt chiến tranh VN nhưng chính là tình hình kinh tế và quân sự của họ. Trung cộng đang cần tìm sức mạnh để đương đầu với Nga xô và đối phó với đã tiềm năng mê của Nhật bản.

Trả lời 1 câu hỏi về các mối bang giao Hoa Mỹ, cũng như về cuộc công du sắp tới của TT Nixon qua Bắc kinh vị lãnh đạo VNCH cho rằng Hoa thịnh đốn đã bàn 1 việc đáng khen ngợi khi đưa Bắc kinh ra khỏi tình thế cô lập của họ. Ông còn nói thêm rằng đó là một điều khi mà cường quốc như Trung Cộng chấp nhận cộng tác một cách thật trong cùng việc thiết lập hòa bình trên thế giới, vì đó đặt ra trên ông là mục đ của sự thành tựt đó.

VNCH đã thành công giai đoạn thứ nhất.

Ngoài ra TT Thiệu cũng đã trình bày những nhận định của ông về tương lai của miền Nam VN. Ông nói rằng tôi đã thành công được qua giai đoạn thứ nhất của cuộc chiến nghĩa là giai đoạn quân sự Năm 1971 là 1 năm chuyển tiếp và trong năm nay chúng tôi sẽ bước vào giai đoạn thứ 2, giai đoạn mà chúng tôi sẽ cũng cố nền an ninh đã được thu hồi và cải tiến đời sống của dân chúng. Vậy đây là VNCH hân hoan nhận chỉ hướng tranh hiệu xác độ thị và các nông thôn do đó bắt đầu rằng ông sẽ đưa ra kế hoạch 4 năm nhằm cải tiến và phát triển kinh tế cùng lúc với 1 kế hoạch 5 năm đặc biệt nhằm phát triển nông nghiệp.

Mục tiêu theo TT Thiệu là nhằm làm nhà nước xây dựng hệ thống lương bổng trong nước. TT Thiệu tuyên bố các điều trên qua cuộc phỏng vấn cho nhật báo

Do sự hưởng dẫn của nạn nhân, nhà chức trách đã thu được cả 4 tên đảng đăng kể trên.

Kết quả, trong nhiên xử sáng qua, tòa đã tuyên phạt 2tỷ cam phạm Bach Long tự Lonis, Nguyễn văn Phung tự Tuấn, mỗi tên 15năm khổ sai và 15 năm biệt xứ, bị can Nguyễn quốc Thanh 10 năm cấm cố và 10 năm biệt xứ. Riêng thủy thủ Trần Phương Đức là chính phạm không chịu đi hầu nên tòa tách riêng trong 1 phiên xử khác.

Ông Choo Seng Quee Huấn Luyện Viên, Charlie Chan nhà địu dắt và Suppiah trọng tài của đoàn cầu Tân Gia Ba (đọc trong số mai Sỉ giới thiệu đoàn tuyển thủ T.G.B.)

MỞ MÀN CUỘC TRANH ĐUA GIẢI QK 7

21 cầu thủ và nhà địu dắt đoàn cầu Tân Gia Ba tới VN

SAIGON 27-10 (ST)— Đoàn cầu đội điện Tân gia Ba gồm 21 người do nhà địu dắt Charlie Chan Boon Kwang hướng dẫn đã đến VN, tham dự giải túc cầu Quốc Khánh 71 hồi trưa hôm qua. Đây là đội bóng đến VN trước tiên.

Ngoài 1 nhà địu dắt, 1 huấn luyện viên, 1 trọng tài, 1 bác sĩ, Đoàn cầu TGB gồm17 đấu thủ. Đâu thủ trẻ nhất là 17 tuổi, lớn nhất là 28 tuổi.

Phóng viên ST đã đến tiếp xúc với đoạn cầu TGB tại khách sạn Nam Đô nơi cư trú chính thức của các phái đoàn tham dự giải QK. Huấn luyện viên Choo Seng Quee đã cho biết: chúng tôi mới cuộc phỏng vấn ngắn. Ông Choo là một huấn luyện viên rất quen thuộc với làng cầu Á Châu. Ông đã từng huấn luyện viên đoàn Mã Lai. Hiện ông huấn luyện cho đoàn TB. Trước kia ông là cầu thủ của hội tuyển Mã Lai, đã từng sang VN trong trận kỳ Guichard, tiền, tiền «Hoàng đoàn TGB không tin, ngoài vấn đề tranh tài, còn nhằm mục đích thể chất tinh thần hứa giữa 2 đoàn tộc. Chúng tôi cũng cầu xin cho VN thoát khỏi hiểu tranh để tái thiết.

Huấn luyện viên Choo Seng, Quee nói đội cầu TGB đến Saigon là để học hỏi và kết luận.

TIN TÒA ÁN

BẺ MỘT NỮ SINH SUỐT 3 NGÀY

3 yêu râu xanh lãnh 80 năm tù

SAIGON (27-10)— Tòa đnquân sự sáng qua đã xử phạt nặng nề 3 bị can trong vụ «bẻ hội đồng» 1 nữ sinh hết sức dã man.

Nguyễn văn trừa ngày 9-7-1970 có Võ thị N A 15t, đang đường trước của trường HTN ở Tân Định đề chở thânnhân tới rước về, thì 1 đoàn thiếu niên Trần Trương Đức 19t thủy thủ thuộc trung tâm tạm trú hải quân, đến gạt gẫm chở dùm về nhà.

Vì ngây thơ, cô A ưng thuận, nhưng thay vì giữ lời hứa, tên Đức lại đưa thẳng cô A về nhà riêng ở Phú Nhuận. Tại đây con cô 3 tên khác cùng vừa nghe tin kéo tới là Phạm bạch Long, Ng quốc Thanh và Ng văn Phung. Tên Đức buộc cô phải cho y thỏa mãn bằng không y sẽ nhờ những tên kia nâng tay chân dùm. Vì cô thế, cô A đành chịu trận để cho Đức biến điền mãn cuộc tình cảm khai, trước mắt 3 tên nọ ngồi cười và chờ đến lượt mình.

Thế rồi suốt 3 ngày đêm sau đó, cô A đã bị 4 tên ác quỷ thay nhau bẻ liên miên khiến nhiều lần cô bị mê man không còn hay biết gì nữa. Mãi đến thứ 4, nhờ 1 cô bạn «làm trận» qua nhiều nơi cô ngồi thoái, cô A mới lên trên ra ngoài về nhà bảo tin cho gia đình hay!

Do sự hướng dẫn của nhà chức trách đã thu được cả 4 tên đảm đăng kể trên.

Kết quả, trong nhiên xử sáng qua, tòa đã tuyên phạt 2tỷ cam phạmBach Long tự Lonis, Nguyễn văn Phung tự Tuấn, mỗi tên 15năm khổ sai và 15 năm biệt xứ, bị can Nguyễn quốc Thanh 10 năm cấm cố và 10 năm biệt xứ. Riêng thủy thủ Trần Phương Đức là chính phạm không chịu đi hầu nên tòa tách riêng trong 1 phiên xử khác.

Đà Nẵng đấu tranh :

ĐIỂM MẶT NHỮNG TÊN SÁT NHÂN

tác yêu tác quái trong hàng ngũ P.B

□ Ký sự HOÀNG TRIỀU

(TIẾP THEO)

Phái đoàn PB vẫn còn hy vọng với việc đi gặp Trung Tướng Hoàng xuân Lãm. Tự lịnh vũn, c ến thuật.

Trong phòng lãm việc, vừa là phòng khách của Quân khu Trung Tướng tiếp phái đoàn bằng cử chỉ thân ái và sau khi nghe trình bày sự việc về cái chết cùng nỗi khổ khăn vì Thị Trưởng Khôi phong tỏa sân chết, Trung tướng Lâm nói rằng theo quan niệm của ông là lâm chính trị thì sẽ sáng nhân chứ chống đối mà ông thì không lâm chính trị, phải bằng chỉ bằng em nó phần nào cho cha nó ở suối vàng cũng một bung vì mình hy sinh cho tổ quốc, vợ con mình cũng được xã hội đền bù, giúp đỡ xứng đáng nghĩ thì nghĩ vậy chứ anh, thật đáu có ai lo cho mình được gì đâu, hòa nào nghĩ xử thì bị tức lương, em đau cũng phải có lết đi lâm, rồi xin thuốc chị em uống bậy bạ đó đó, rằng mẫm mà nuôi con chứ, nhưng khôn ngoan tai giỏi gì cũng là dân bà anh ạ.

(Còn tiếp)

Hồ sơ các DB lem nhem được xếp vào loại đặc biệt

SAIGON. 27-10: 1t5 DB có hồ sơ lem nhem đã bị ủy Ban Hợp thức Hóa xếp vào loại đặc biệt để cứu xét riêng trong 30 ngày.

Theo sự tiết lộ đề đặt của IDB trong UBHHH hồ sơ của các DB được xếp làm 3 loại :

Loại A. không có sự khiếu tố khiếu nại gần không 100 hồ sơ trong số có 26 DB miềnTrung sẽ được biểu quyết một lần tại không đây.

Loại B gồm các hồ sơ có sự khiếu tố khiếu nại nhưng đã được Tòa tha bổng.

Riêng loại C gồm các hồ sơ có tỉ vết sẽ được xét theo từng hồ sơ một. Trong loại này có các DB Lâm Hoàng Hôn, Lê chí Hiếu, Võ Quốc Dũng, Thanh Dương, thanh Tân, Bùi văn Mỹ Nhỡ văn Uy.

Ông F.B.Richards: tân Đại Sứ Anh tại Việt Nam

SAIGON 27-10.—Nguồn tin Tòa Đại sứ Anh cho biết ông FB Richards, đã được Nữ Hoàng Elizabeth II chấp thuận bổ nhiệm làm Đại sứ Anh quốc tại VNCH thay thế ông J. O. Moreton mãn nhiệm.

Được biết, Đại sứ J.O. Moreton đã đảm nhận chức vụ Đại sứ Anh quốc tại VN từ tháng 10-1969 đến nay.

Ông Đã từng huấn luyện viên Mã Lai, Hiện ông huấn luyện cho đoàn TB. Trước kia ông là cầu thủ của hội tuyển Mã Lai, đã từng sang VN trong trận kỳ Guichard, tiền, tiền «Hoàng đoàn TGB không tin, ngoài vấn đề tranh tài, còn nhằm mục đích thể chất tinh thần hứa giữa 2 đoàn tộc. Chúng tôi cũng cầu xin cho VN thoát khỏi hiểu tranh để tái thiết.

Lịch tranh đấu

THỨ NĂM 28-10-71

Lê khai mạc

14g45 Đấu đơn Mã Lai A (toàn A)
16g20 Tân-G.Ba đấu Thái-L. (toàn B

THỨ BẢY 30-10-71

14g30 Bán kết 1 : Nhật toàn A đấu Nhi toàn B
16g15 Bán kết 2 : Nhật toàn B đấu Nhi toàn A

CHỦA NHỰT 31-10-71

14g30 Tranh hạng ba
16g15 Trận chung kết.

ĐỊA ĐIỂM CÁC TRẬN ĐẤU : Văn động trường Cộng Hòa

PHÁN THIẾT :

Đào được mỏ dầu hỏa thiên nhiên

hay do ống dẫn dầu bị bể

PHAN THIẾT 27.10.— Một chuyện khó tin nhưng có thật vừa xảy ra tại làng Kim-Bình tức «Kê Gà» cách tỉnh ly Phan Thiết 3 cây số về phía Nam, đã là việc một mỏ dầu hỏa vừa được dân chúng làng nổi trên khám phá ra vào giờ trăn qua.

Được biết mỏ này đã phun dầu lên tại một thung lũng gần bờ biển cách phi trường Phan Thiết không đây 100 thước.

Thấy hiện tượng lạ, dân làng Kim Bình đã đưng cuốc đào thêm được 20 giếng dầu hỏa nữa tại khu nói trên và mỗi ngày dân làng đã lấy được 5 ngàn lít dầu hỏa và bán dầu lấy đầu tờ cả tàn qua tính được hơn 30 ngàn lít

Sau khi hay tin trên, đám chứng cư ngụ tại thị xã Phan Thiết cũng như những vùng lân cận đã kéo đến mua dầu xuất hiện xem rất đông đảo.

Chánh quyền địa phương Bình Thuận đã đến tận nơi quan sát mỏ dầu hỏa.

Hiện đông báo cả Tỉnh Bình Thuận đang rực rịch cùng nhau đi lấy dầu hỏa.

Tuy nhiên, nguồn tin sơ khởi không xác định đây là dầu hỏa thiên nhiên hay có thể do một ống dẫn dầu ngầm nào đó bị bể.

SÉT ĐÁNH CHẾT 7 CHÚ VOI

COLOMBO (Reuter).— Phát ngôn nhân bộ đặc trách Đã thủ ở Tích Lan cho biết, bảy con voi đã bị thiệt mạng khi sét đánh vào một đàn voi ở Batticaloa, cách thủ đô Colombo 160 cây số trên bờ biển phía đông.

Vẫn theo phát ngôn nhân này thì khi bảy voi đang ở một hồ nước thì bị sét đánh trú ngụ.

ĐI TÌM SỰ THẬT CÂU CHUYỆN MA QUÁI Ở NHA TRANG :

Từ chuyện 1 Đ.Ư «đấu chưởng» với ma

ĐẾN VIỆC CÁC LÍNH MỸ BỊ CHỌC

□ Ngôi biệt thự ma chỉ là sản phẩm của tưởng tượng...

□ *Điều tra của PV SÔNG THẦN*

NHA TRANG (ST) — Sau khi theo đổi liên tiếp loạt bài NÓI ĐÊN MA MA mà một đăng nghiệp đã khai thác như bịt chuyện hoàn toàn có thực. Chúng tôi đã đến tham ngôi biệt thự nay vào lúc 19giờ15 tối 20-10 vừa qua. Biệt thự này tọa lạc giữa 1 khu vườn có bông cây tàm mát nhưng không có gì ám ảnh. Khu vườn rộng khoảng 2000m2 ở góc đường Yersin-Hoàng Hoa Thám. Khi chúng tôi đến thì ở đây đã có khoảng hơn 100 đồng bao hiếu kỳ xây kín cổng biệt

viên của nhật báo ST, người chủ gái gọi chỉ nhân ngôi nhà này là «Bà Mẹ Thuật». Mỗi năm bà Thi về Nha Trang nghỉ mát đều ở lại ngôi biệt thự này và bà toàn lấy lý do «sợ ma» để đến đây. Trong 2 lần bà vắng nhà, người biệt thự đóng cửa và thân nhân của bà ở dưới đây nhà ngang phía bên phải khu vườn Thỉnh thoảng một vài người làm bên quan thân tức Cao nguyên về đều mang theo giấy giới thiệu của bà Thi, những người này lại ở lại nhiều lâm là một tuần lễ. Bà Thi có hai người con một trai và một gái người con gái hiện sinh sống bên Pháp và người con trai của bà bị bạn cướp giết cách đây hơn 3 năm (1968). Trong câu chuyện người chau gái gọi bà Thi bằng cô cũng đã xác nhận bà ở đây đã 6, 7 năm nhưng bà hoàn toàn không thấy một hiện tượng ma quái nào hết.

Một người đàn ông đeo kính trắng xưng là kỹ giả

Ông Võ thị Thi là 1 cô gái hai cầu thư trên cho rằng việc Tuyên Thệ mới khó, chứ việc đắc cử thì dễ ợt ?

Thêm một thắc mắc nữa là vấn đề vấn phạm.

Nhưng hãy cũng chán, ta cũng hãy tin là chánh phủ đang sửa soạn lễ quốc khánh 1.

Nhưng hãy qua đi trên đường Tổng Lý, bản đạo thấy mình lâm.

Công chúa đang lên đề ... mừng lễ tuyên thệ của Tổng thống và P.T.Tổng thống.

Ngày quốc khánh ta ngày mừng của nước (quốc lễ nước). ... ngày tuyên thệ là ngày mừng của Tổng thống, nhất là của Tổng thống mới toanh, ta rất thệ gọi chung là Tổng thống khánh.

Sở dĩ bản đạo viết như vậy chính là nhằm cái hiệu ngữ treo trên công chào, trước đình Độc Lập, viết rằng :

Mừng ngày tuyên thệ vinh quang

Thành trì chống Tổng vững bền tự đấy.

Đọc câu này, người đốt thơ nhất là ông Đạo Các cũng biết nội dung viết về ngày tuyên thệ (31-10) chớ không phải là ngày quốc khánh

Tất cả thì vậy, câu câu thơ trên là ở chỗ Tuyên Thệ Vinh Quang.

Phàm ai đắc cử Tổng Thống đều được tuyên thệ. Việc đấu tranh để đắc cử mới khó nhất là đắc cử với 94.36 phần trăm phiếu. Việc đó mới vinh quang. Còn như việc tuyên thệ, một hậu quả tất nhiên, không biết nó vinh quang ở chỗ nào.

Hay là vì thì sĩ tác giả hai câu thơ trên cho rằng việc Tuyên Thệ mới khó, chứ việc đắc cử thì dễ ợt ?

Thêm một thắc mắc nữa là vấn đề vấn phạm.

Nói tóm lại, ông Tổng Thống là ... Tất nhiên là ... toàn dân, hay ít nhất cũng là cả ông ta tái cử cho ... ông Tổng Cộng là vậy. 2 câu thơ mới ... 2 câu thơ ... Chắc hẳn là nó ... không bịt nón đi, lãnh lương của quốc gia, và cái công chúa cùng như biện ngôn đều do ngân sách quốc gia cấp thọ. Vậy tất cả chúng ta, đều thì đồng nhất Tổng Thống của quốc gia, ta đều phải hân hoan chúc xét tí ít được làm chứ tức cũng thế mà.

Còn tức tức ? Tức tức trực tiếp là ngày tuyên thệ rồi. Nhưng còn tức tức gián tiếp ... Vinh quang là vinh quang đối với ai ?

Cớ theo vấn mình thì tuyên thệ vinh quang là của ngài Tổng Thống. Nhưng sau điều tra thấy của tác giả thì chúng ta cũng có ông Đạo quan làm tức tức của chúc vinh quang. Nghĩa là «Mừng ngày tuyên thệ, vinh quang cho tất cả chúng ta. 94.36 phần trăm cử tri đi bầu.

Ô, một câu hơn hẳn việc ý nghĩa, tính tự luyện ái như vậy, lẽ ra cho tác giả đự thì giải Nobel lắm.

Nếu không thì ông nên đi thi Hoa hậu cảm cớ nếu tác giả ... ông sẽ ...

Xem trang 4 :
« Mười năm đi hát »
HỒI KÝ
của BẠCH TUYẾT

PHÓNG SỰ MÁU VÀ NƯỚC MẮT CÔNG NHÂN :

ÁT XÍT ĂN TAY KHÔNG ĐƯỢC RỬA

Rửa tay bị sa thải ba ngày không lương

□ Ốm đau cũng phải lết đi làm rồi xin thuốc uống bậy bạ...

(TIẾP THEO)

— Mấy chiều ở nhà I mình sao chị Ba?

— Thì tụi nó coi lấy nhau chớ có ai nữa đâu, nhà tôi từ trận 4 năm rồi. Riết rồi tôi cũng kệ tụi nó con chị coi con em, đứa đi học sáng thì nấu cơm chiều ở nhà vừa coi em vừa coi nhà. Đứa nào đi học buổi chiều thì buổi sáng phải đi chợ mua ăn. Nói cho ngay con nhà nghèo nó cũng không sơm hơn con người ta thật. Hồng phải nói khoe chớ, con bé lớn nhà tôi 10 tuổi xách giỏ đi chợ cũng mua cá về làm lấy, nấu cơm cũng được lắm, không làm lấy thì đói, cũng nhờ cái lối xóm tròng coi dùm tụi nó, chớ không thì tụi cũng muốn chết theo ảnh cho khỏe.

— Nhiều lúc buồn thì nghĩ vậy đó chị Ba, nhưng có ai chết cho đành, còn lo con đó.

— Anh nói phải, tôi cũng vẫn tự an ủi rằng đời mình khăn bờrồi, chỉ con sống lây lất là lo cho tương lai mấy đứa nhỏ thôi, lo sao cho nó không hơn con người ta, thì cũng phải bằng chỉ bằng em nó phần nào cho cha nó ở suối vàng cũng một bung vì mình hy sinh cho tổ quốc, vợ con mình cũng được xã hội đền bù, giúp đỡ xứng đáng nghĩ thì nghĩ vậy chứ anh, thật đáu có ai lo cho mình được gì đâu, hòa nào nghĩ xử thì bị tức lương, em đau cũng phải có lết đi lâm, rồi xin thuốc chị em uống bậy bạ đó đó, rằng mẫm mà nuôi con chớ, nhưng khôn ngoan tai giỏi gì cũng là dân bà anh ạ.

(Còn tiếp)

25 GIỜ TRÊN ĐẠT KHO 25 GIỜ TRÊN ĐẠT KHO 25 GIỜ TRÊN ĐẠT KHO

BÁC SĨ THƯỜNG TRỰC

Thứ Năm 28.10.1971.
Buổi trưa từ 12g đến 14g30
Buổi tối từ 19g đến 7g sáng Thứ Sáu

BS Trần văn Minh 161 đường Võ Tánh SAIGON
— Cao xuân Sơn 509 đường Phan thanh Giản SAIGON
— Đặng văn Khánh 616 Đg Ng. Hỷnh Đức (gần cổng xe lửa số 6) GĐ

TIVI

THỨ NĂM 28-10-1971

VIỆT *Trên Băng Tần số 9*	*MỸ* *Trên Băng Tần số 11*
18g00 Đại hiệu — Quốc kỳ Giới thiệu chương trình	12g00 News
18g03 Tin ngắn	12g05 Kraft music hall
18g06 Thế thao Quốc tế	13g05 Marcus Welby MD
18g30 Tường trình khoa học	14g00 News
18g45 Phát triển N.Ngư Nghiệp	14g05 Laugh in
19g00 Thông cáo	15g05 Movie : Sherlos holmes
19g05 Chương trình Trăm Hương	voice of terror
20g00 Tin tức	16g30 Bill Cosby
20g30 Tiếng nói Động viên	17g00 News
21g15 Điểm báo	17g05 Lure of the tall ships
21g30 Kịch «Ai Là Thủ» do Ban Sân phụ trách	18g00 Navy inf
22g30 Tin chọn lọc	18g30 Wild kingdom
22g35 Kịch (tiếp)	19g00 News
Đại hiệu—Quốc kỳ	19g35 Sports
	20g30 Here's lucy
	22g00 News
	22g30 NFL High lights
	23g00 Pro boxing

Ăn xong ủ tế chạy 2 cô bị vỡ

SAIGON (27.10) Khoảng 20g ngày 25.10 cảnh sát gác tại đường Con thăng ngăn tiếng trí bà cầu cứu lửa chạy đến can thiệp và bắt giữ được hai thiếu nữ, vệ tại ăn quịt.

Theo lời ông Nguyễn thái Khôn 35t (ngụ tại đường Nguyễn thiện Thuật) đang bán bò viên trước rạp Đại Đồng, đường Cao Thắng thì cô 2 thiếu nữ đến ăngoài mấy tô rồi bỏ nhau bỏ chạy không trả tiền. Bị điệu về bọt thăm vân 2 cô chạm chán khai tên là Lê thị Sáu 16t (ngụ tại cư xá Đô thành) và Lê thị Bích Liên 15t (ngụ tại đường Phan thanh Giản).

Ngoài ra lúc 17g chiều cùng ngày, có 6 thanh niên bước vô quán nhậu Huỳnh Mai ở số 143 đg Cao Đạt Sự do bà Huỳnh thị Sáu 37t, làm chủ, kêu đồ ăn nhậu. Nhưng khi no say rồi, cảó ông khách này lừng lững bỏ đi không chịu trả tiền. Bà Sáu chận lại thì bọn này đổ quạu, đập phá đồ đạc lung tung. Cảnh sát được tin, đến bắt giữ 1 tên là Ngvăn Hải 16t, ngụ tại đường Âu Dương Lân.

500 chai thuốc «lậu» vỡ bốt

SAIGON (27.10) — Trưa ngày 25.10 Cảnh sát đi tuần trên đường Hai bà Trưng bắt gặp 1 thiếu phụ mang nhiều đồ đạc khả nghi lênchạy xét thì thấy trong sách tay có 500 chai thuốc trụ sinh của quân đội Mỹ không giấy tờ hợp pháp đưa về bốt, thiếu phụ khai tên Trần thị Thanh Châu 33 tuổi, nhà ở ấp Tây Nhứt Phú Nhuận.

Tình duyên ngang trái

8 cô tầm bỗng bằng độc dược

SAIGON (27-10) — Lúc 4 giờ sáng qua, cô Tăng Tố Nữ 18t, ngụ tại bến Bãi Sậy đã uống độc dược quyên sinh ngay trong phòng ngủ HĐ ở đường Trần Hưng Đạo. Nhờ người khác phát giác kịp thời nên cô Nữ đã được chở vô bịnh viện cứu sống. Người đó chỉ vì chuyện tình duyên ngang trái sao đó.

Đến 13 giờ cùng ngày, cô Hồ thị Hai 16t ngụ tại số 97/7 ấp Tân Phước xã Phú Thọ Hòa GĐ. bị mất bản vị, tội bỗng nhà đi chơi hoang với bồ nên có nay cũng bên tự tử bằng thuốc độc. Bệnh tình cô này rất trầm trọng vì thuốc ngấm quá lâu nên e khó sống.

Đồng thời, trong ngày 25.10 vừa qua, cũng có tất cả 6 cô chán đời khác được chở vô bịnh viện cứu cấp: Nguyễn thị Liêu 19t (ngụ tại đường Tô hiến Thành), Võ-t Bích Phương 25t (ngụ ở chung cư Nguyễn thiện Thuật), Trần thị Thu 16t (ngụ đg Lê văn Duyệt) Đinh kim Ea 21t (ngụ đường Ng Thông), Dương thị Thái 19t (ngụ đg Tôn thất Thuyết) và Ng thị Chuộng 19t thợ dệt (ngụ đg Phan văn Trị GĐ.

Vẫn nạn xách tay bay theo quản cướp

SAIGON (27-10) Hồi 14 giờ chiều 25.10, bà Nguyễn thị Tám 48 tuổi, nữ thương gia (ngụ tại đường Tôn thất Thuyết, Khánh Hội) xách tay đựng một số nữ trang bỗng bị xoán, cắm thạch, đang đi trên đường Phan đình Phùng thình lình bị hai tên bắt lượng chộ nhau trên Honda ngang mặt Bà Tám vội trì bo cầu cứu nhưng 2 tên cướp đã tẩu thoát.

Ai là thân nhân cô này ?

BÌNH DƯƠNG (27-10) Lúc 16giờ chiều hôm qua, một chiếc xe hơi bắt cấu đụng phải người đường rồi phóng chạy mất đang.

Nạn nhân là 1 thiếu nữ khoảng 20 tuổi, bị gãy chân, bể đầu thương tích rất trầm trọng nên đã tắt thở ngay khi vừa được chở tới bịnh viện.

Vì trong người cô gái bạcphước không có giấy tờ gì cả nên chưa được biết rõ tên tuổi và địa chỉ cư ngụ ở đâu. Ai là thân nhân xin liên lạc với cơ quan công lực địa phương để nhận xác (VM)

Tình bạn thời nay

SAIGON 27-10.— Lúc 22g đêm hôm qua, người ta chở đến bịnh viện cứu cấp một thiếu nữTên Tăn N 17t (người Việt gốc Hoa). ngụ ở đường Trần nguyên Hãn. Được biết cô này đã lén uống 70 viên thuốc ngủ để quyên sinh, bệnh tình vô cùng nguy ngập.

Theo cuộc điều tra sơ khởi cho biết, vào buổi sáng cùng ngày ông Tính K.41t (ngụ tại Đường Đốc Phủ Thọi) vốn là bạn thân của cha rượt cô N đến chơi. Thấy bần nhân nó N. đều đi vắng cả, ông K. liền nảy sanh ăn ám mưu đem tôi rủ con gái bạn đi chơi bằng xe hơi riêng rồi đưa đến 1 địa điểm bí mật để cưỡng hiếp nhà trinh.

Bởi vậy lúc về nhà, cô N. khóc lóc suốt ngày vì quá nhục nhã và đã lén gia đình uống thuốc ngủ tự tử như trên. Đến lúc kẻ thân nhân cô gái bắt bạnh mới hay biết tự sự bèn làm đơn khiếu tố ông bạn thân (vượng đâm đăng). Nội vụ đã được lập biên bản giải tòa.

Nhà nước bắt đầu thành công trong giải thưởng chận đốt xe mỹ.

GIA ĐỊNH (27.10) Hồi 18g chiều 25.10 đây vừa có báo cáo 1 tốp thanh niên đang tụ tán tại đường Ng văn Thoại (Tân Bình) để phân đất xe Mỹ, cơ quan an ninh liền đến bao vây bắt được 2 cậu tên Đăng văn Hữu 17t và Lê công Khanh 19t đồng thời tịch thâu 2 chai xăng lâm chiến lợi phẩm. Cả 2 cậu trên đã bị cáo lưu điều tra Trường cùng nên biết thêm nhà cầm quyền hiện nay đã trên giải thưởng 50 ngàn cho kẻ nào có công tố cáo vụ đốt xe Mỹ.

Tuyên thệ vinh quang

Lâu lâm mới thấy Saigon lâm công chào trên các đại lộ đến vô đình Tổng thống. Nơi kia công chào thường được cất lên để chào mừng ngày Quốc Khánh, chào mừng các quốc khách.

Năm nay thấy công chào, ta cũng hãy tin là chánh phủ đang sửa soạn lễ quốc khánh 1.

Nhưng hãy qua đi trên đường Tổng Lý, bản đạo thấy mình lâm.

Công chào đang lên đề ... mừng lễ tuyên thệ của Tổng thống và P.T.Tổng thống.

Ngày quốc khánh ta ngày mừng của nước (quốc lễ nước). ... ngày tuyên thệ là ngày mừng của Tổng thống, nhất là của Tổng thống mới toanh, ta rất thệ gọi chung là Tổng thống khánh.

Sở dĩ bản đạo viết như vậy chính là nhằm cái hiệu ngữ treo trên công chào, trước đình Độc Lập, viết rằng :

Mừng ngày tuyên thệ vinh quang

Thành trì chống Tổng vững bền tự đấy.

Đọc câu này, người đốt thơ nhất là ông Đạo Các cũng biết nội dung viết về ngày tuyên thệ (31-10) chớ không phải là ngày quốc khánh

Tất cả thì vậy, câu câu thơ trên là ở chỗ Tuyên Thệ Vinh Quang.

Phàm ai đắc cử Tổng Thống đều được tuyên thệ. Việc đấu tranh để đắc cử mới khó nhất là đắc cử với 94.36 phần trăm phiếu. Việc đó mới vinh quang. Còn như việc tuyên thệ, một hậu quả tất nhiên, không biết nó vinh quang ở chỗ nào.

Hay là vì thì sĩ tác giả hai câu thơ trên cho rằng việc Tuyên Thệ mới khó, chứ việc đắc cử thì dễ ợt ?

Thêm một thắc mắc nữa là vấn đề vấn phạm.

Nói tóm lại, ông Tổng Thống là ... Tất nhiên là ... toàn dân, hay ít nhất cũng là cả ông ta tái cử cho ... ông Tổng Cộng là vậy. 2 câu thơ mới ... 2 câu thơ ... Chắc hẳn là nó ... không bịt nón đi, lãnh lương của quốc gia, và cái công chúa cùng như biện ngôn đều do ngân sách quốc gia cấp thọ. Vậy tất cả chúng ta, đều thì đồng nhất Tổng Thống của quốc gia, ta đều phải hân hoan chúc xét tí ít được làm chứ tức cũng thế mà.

Còn tức tức ? Tức tức trực tiếp là ngày tuyên thệ rồi. Nhưng còn tức tức gián tiếp ... Vinh quang là vinh quang đối với ai ?

*Cớ theo vấn mình thì tuyên thệ vinh quang là của ngài Tổng Thống.

Mười năm đi hát

BẠCH TUYẾT kể • NGÂN CÁNH HẠC ghi

(TIẾP THEO)

Một thuở âu thời

Phân tích cái chất buồn của vọng cổ, ở người cho là vọng cổ sở dĩ nghe buồn đến ái oán, thê thiết là vì chịu ảnh hưởng hơi điệu hát của dân tộc Chiêm Thành xưa vốn thuộc một vương quốc hùng mạnh chiếm cứ từ dầyTrường sơn trở vô, nay chỉ còn vài trăm ngàn dân ở rải rác trên chính nơi xưa là vương quốc của họ. Tôi liền tưởng đến mối hờn mất thân yêu mẹ của tôi, thế nên càng mê say vọng cổ.

Thầy tôi có năng khiếu về ca hát, người chủ bảo:

— Để tao dẫn mày đi ca kiếm tiền xài.

Hai chữ «kiếm tiền» bắt đầu len lỏi vào đầu óc tôi từ hôm đó. Chỉ với sức học của tôi, còn lâu mới có thể đi làm ra tiền được. Mà đợi từ đây tới ngày có thể đi làm được... làm sao Chịu đựng nổi sự bắc đãi cùng như những lần bị quên ăn sách vở? Tuy là tôi ăn nhờ ở đậu ra thiệt đấy nhưng cố lê vì bà Ba bà bảng của mà ghẻ tôi, nên hết sức nghiêm khắc với tôi. Cho tôi là cái thứ nuôi tốn của tốn gạo một cách vô ích. Cũng như mà ghẻ tôi, ông không chịu nổi tính lì và hướng của tôi.

Ông có biết đâu rằng tôi chất ngất tình yêu ca hát nên bắt chân phải đứng lại để lắng nghe người chủ nói thế tôi khác khoái vọng vô hồn đầu đột mộng. Dù do năng khiếu và đam mê thúc đẩy vào nghiệp hát ca thiệt đấy, song cái động lực khiến tôi phải bước mau bước gấp vác nghề nay, chính là vì cần tiền. Tiền. Chữ ấy ám ảnh tôi từ hồi mới mà con đi lục tìm các kẹt tủ, kẹt bàn để tom góp tưng đồng, từng các cho đủ 12 đồng để trả cho đủ dãi. Tiền. Cũng nó đã ám ảnh tôi bên những mâm cơm với tô nước rau muống nhạt chanh giả làm canh chua. Tiền và nó đã ám ảnh tôi đến sót xa khi thay mà gục xuống gối khóc vì tủi phận một phần, song phần lớn vì lo cho hai con không có gạo ăn...

Vậy thì hàng mọi cách, tôi phải kiếm tiền. Tôi nghĩ cánh tay chủ lắc mạnh:

— Thiệt nghe chú? Chu dẫn cháu đi ca kiếm tiền xài nghe chú? Phải chi... mà cháu còn sống...

Tôi gục xuống bên cạnh chú, mặt tôi đột nước mắt cứ thế tuôn trào xuống hai má. Người chú gục đầu trên cây đàn, so giây dây và bắt đầu gẩy bắn hát nói lên nỗi niềm của người dân mất nước Chiêm Thành. Không dợi chú gục, chăng buồn lau nước mắt, tôi bắt vào hát. Rồi cứ thế hai chú cháu dìu nhau đi trong lời ca tiếng nhạc xen lẫn gọi «má ơi má ơi»...

(còn tiếp)

Mục của bạn đọc

TIẾNG SÓNG

◉ CHU VỊ THỦY phụ trách

Đây là khu đất mới của riêng bạn và lối. Chúng ta viết cho nhau những vui buồn âu lo của đời sống. Chúng ta sống một mình và chết một mình. Trong mỗi cá đơn vô cùng đó, tôi mong bạn đến với tôi và tôi đang chờ lắng nghe bạn.— Bạn kể đi cho đỡ buồn, đỡ cô đơn...

Có em gái L-T :

Chị nhận được thư T. rồi, tâm lòng thương mến mà em đã gởi tới chị, T. có hiểu đó là món quà quá quý và làm chị sung sướng lắm không? Chị mong mái mái là được một hình ảnh thân thiết trong lòng em.

Điều chị quý nhất ở T. là mối kiêu hãnh mà em đã dối xử lại với dời, dù ông trời đã bắt em chịu một số mệnh khe khắt. Thái độ đương đầu can đảm với đau khổ của em làm chị bàng thay thực với em hết sức.

Được biết T. đã là 1 SVLK chị lại càng thấy mến phục T. hơn. Mong T. sẽ luôn mãi coi việc sách đèn như một thú vui của cuộc đời.

Riêng về ý nghĩ của em.. «Đời sống tinh thần bày giờ không còn được coi trọng như xưa nữa. Thiên hạ đuổi theo vật chất... Ăn mặc sắc đẹp, được xem như lẽ sống của con người...».

Chị e rằng em đã hơi quá bi quan đó T! Chị cho rằng dời sống tinh thần bao giờ cũng là giá trị cao quý nhất trong trái tim loài người. Tuy nhiên trong dời sống hiện tại dối khi người ta vẫn thường phải tạo ra những cái vỏ để sống để dối phó với nhau. thực ra sắc đẹp và ăn mặc đâu hẳn là lẽ sống của con người.

T. có thể buồn và nghĩ rằng...«A tại vì Chị đâu có phải là T. có quyền tin như vậy làm chúc...»

Không phải như vậy đâu T. Nếu em gặp Chị, em sẽ đồng ý với Chị. Chị là 1 khuôn mặt đau bà hết sức tâm thường nếu không nói là một nhan sắc kém cỏi và nếu dời sống đúng như ý nghĩ của T. thì chị không bao giờ được hưởng cuộc dời mà chị đang có và cuộc dời đó là dề dành cho những người dan bà đẹp. Chị nói với T. để T. thấy rằng không phải ai cũng chỉ nhìn nhau qua bề ngoài, qua sắc đẹp cả đâu T. Không phải chỉ an ủi T. mà thực là muốn «cải» với T. một chút đó.

Nghe T. kể về cuốn sách ước của T. Chị cảm động quá. Chị không bao giờ ngờ chị đã được em dành cho nhiều cảm tình đến như vậy. Mong T. những lúc buồn, những lúc phải làm «bà tức» T. hãy nghĩ tới chị và viết thư cho chị, nhé. Không gian mênh mông, nhưng thực nhỏ hẹp đối với chị em mình. Chị chờ thư T. và địa chỉ của T.

Nhà chị cũng ở ngoại ô thành phố và Chị ngoài chút thì giờ được sống riêng tư với những là thư từ mình mới gởi tới, chị thật bận bịu suốt ngày với công việc gia đình hết nước, con cái và không vườn nhà nhưng đủ bận đến nỗi chị không rảnh để nhớ đến với T. để nghe T. nói và để chị không phải chỉ có trong «sách ước» nữa T. nhé. Thương quý.

Một đọc giả ở Thủ Đức

Em hiểu nổi bực tức của Chị. Em có ý đăng bức thư của Chị trong mục Tiếng nói dân nhân. Chị đồng ý với em không?

Sao chị không cho em biết tên mà chỉ nói là bàng xóm của nhà em. Bao hai ông ngồi đoán hoài, không biết gì hết ai. Cám ơn lòng thương mến của chị dành cho em. Thăm anh chị và các cháu bé. Mong sẽ nhận được thư khác của chị.

□

Cầm Vân (Kiến Hòa)

Đã nhận được thư thứ 2 của Vân, cả hình nữa. Thư trước chị đã trả lời nhưng chắc Vân không đọc. Chị sẽ hết sức lưu ý việc Vân nhờ.

Thân

CHU VỊ THỦY

SINH HOẠT : KINH TẾ — XÃ HỘI — GIÁO DỤC — VĂN HỌC — NGHỆ THUẬT — SINH VIÊN SÂN KHẤU — KỊCH TRƯỜNG — ĐIỆN ẢNH — TIVI — THỂ THAO — CA NHẠC

PHỤ TRÁCH : BƯƠNG THIỆN LÝ • PHẠM HUỲNH TAM LANG • QUỲNH KỲ • HỮU DIỄN • NGỌC DIỄN • THẠCH MIÊN • NGUYỄN TRỌN G

THỂ THAO

Thử kiểm điểm thực lực đoàn cầu Việt nam dự giải QK. 71

Tam Lang

Nhìn lại các trận trận thao dượt của H.T vừa qua chúng tôi nhận thấy ở trong khuôn gỗ. Bảo và Thái tương đối tạo cho chúng ta sự tin tưởng với lối bắt banh chắc vững không hoè đang nhưng sự thiếu kinh nghiệm Quốc Tế vì cả 2 cầu thủ và mới được dịp xuất ngoại vài lần mà thôi. Nếu cho phép so sánh hai thủ môn này với anh thủ môn số 1 VN Lâm Hồng Châu thì có thể nói rằng chỉ một bậy 1 người nhưng hy vọng với sức trẻ, chịu khó và cố gắng học hỏi thì 2 bạn này sẽ có thểthay thế được đàn anh nhưtLa Q.Bảo

Nhìn sang hàng hậu thủ, tôi nhận thấy khá vững chắc với Huệ, Mộng đang thời kỳ sung sức, đầy đủ kinh nghiệm. Du Tân Quang. Trung. Cù Hề là những cầu thủ trẻ đang lên, với phong độ sân cỏ, hy vọng họ sẽ làm tròn phận sự, riêng Cù Hề vẽ sức vóc có phần hơi yếu và chưa tương xứng với vai trò 1 người ở hàng thủ.

Ở hàng tiếp ứng là nơi rất quan trọng có thể nói những cầu thủ ở hàng tiếp ứng là linh hồn của đoàn cầu khi áp dụng chiến thuật 4-2-4, 2 người tiếp ứng phải có 1 sức khỏe dồi dào để lên công vẽ thủ 1 kỹ thuật thật vững chắc 1 trí thông minh để tùy cơ ứng biến như giữ banh, làm banh tạo banh cho đồng đội có dịp làm bàn cũng như tùy trường hợp cả 2 có thể lên dứt banh từ xa để làm bàn Ở HTVN ta có Hùng, Tâm và Cang. Hùng là 1 cầu thủ có nhiều kinh nghiệm Quốc tế, có 1 kỹ thuật nhồi bóng vững vàng, chỉ cần thêm 1 sức khoẻ dẻo dai nữa thì tạm thời ta có 1 tiền ứng khá nhứt hiện nay, nhìn sang Cang và Tâm, Cang vẫn là 1 cầu thủ quốc tế được tuyển nhiều lần nhưng lúc trước Cang chỉ thủ vai trò hậu liên, nay được rút về đã hữu ứng con hơi, bớt ngờ ở vai trò mới nầy mặc dầu anh có kỹ thuật 1 sức dẻo dai và mau lẹ nhưng anh chưa có những đường banh mở nên đóng lúc. Tâm là 1 cầu thủ của H.T Thiên Niên mới lên, nhìn các trận tranh vô địch vừa qua ta thấy Tâm thật đầu đầu với những lúc lên công tới vẽ thủ, phá banh, lấy banh, giao banh gần bỏ, luôn luôn Tâm làm tròn bổn phận của mình, nhưng rất tiếc anh còn thiếu kinh nghiệm quốc tế. Nhận xét chung thì những cầu thủ hàng tiếp ứng của HTVN chỉ tối có một điều là vẫn đề sức vóc, tất cả các cầu thủ nay đều nhỏ người và thấp, rất thích hợp, sự đụng chạm tranh dựt dầu và dứt banh mạnh từ xa có thể nói đây là 1 sự thiệt thòi cho HTVN.

Ở hàng tiền đạo, ta có Ngôn, Cù Sinh, Tiết Anh, Xinh Tâm và Thà, nhận xét về tài nghề cá nhân ta có thể nói đây là 1 hàng tiền đạo mạnh nhứt hiện nay, ta có 1 gốc mệt thật lẹ xuống banh như vũ bão, với Thà, ở cánh trái với Ngôn 1 sau thời gian dau chưn nay đã hoàn toàn bình phục vẫn còn đủ sức xuyên thủng hàng hậu của địch, 1 Tiết Anh rất trội ở thể công hiện thời, sức vóc to lớn chịu đựng chạm, chụp chạy chỗ và chụp dứt banh ở mọi thế sẽ là 1 linh hồn ở thể công, thêm Xinh thật mau lẹ, dẻo dai siêng năng. 1 Cù-Sinh dù sức xuyên phòng nhưng chỉ hiếc anh hơi đúng tài nghề cá nhân để làm bàn. Xét lại hàng quát ở thể công ta chưa tạo được thế liên hoàn cần phải có, nói đúng ra các cầu thủ nầy đã chưa được ăn ý họ thường dùng tài nghề cá nhân và lối làm bàn chưa được chính xác.

Có thể nói H.T.VN đã tùy hứng có trận thật xuất sắc, thật linh động từ công đến thủ có trận thật tan nát, nghèo nàn.

Nhận xét chúng ta có thể hy vọng H.T.VN sẽ đoạt thêm giải Q.K 1 năm nữa với tài nghề phong độ của tuyển thủ cộng thêm thiên thời địa lợi nhân hòa.

Thành phần THTVN tham dự giải «Quốc Khánh 71»

1— Trần minh Mẫn dìu dắt
2— Ng nhân Vinh phụ tá dìu dắt
3— Trần v Thông Huấn luyện viên
2— Dương xác Thái dầu Thủ
2— Ng v Mộng --.--
3— Ng Tân Trung
4— Dư Tân
5— Bùi thái Huệ
6— Cù Hề
7— Nguyễn vinh Quang
8— Hồ thanh Cang
9— Võ bá Hùng
10— Đinh văn Tam
11— Dương văn Thà
12— Trần văn Xinh
14— Trần tiết Anh
15— Nguyễn văn Ngôn
16— Cù Sinh
17— Lê văn Tâm
18— Nguyễn quốc Bảo

Tất cả cầu thủ được đưa vào tập trung và dinh dưỡng tại nhà hàng Đồng Khánh từ ngày 26-10 đến hết giải QK.

ĐIỆN ẢNH

Ban tổ chức đại hội chuyên viên điện ảnh kêu gọi giới liên hệ tham gia đại hội

Ban tổ chức «Đại Hội chuyên viên Điện Ảnh Việt Nam» kêu gọi giới chuyên viên điện ảnh trong nước hãy liên lạc với Ban tổ chức để ghi tên và góp một ngân đóng về chi phí hữu ích trong ngày đại hội được tổ chức vào ngày 5/11 tới đây.

Theo thông cáo vừa phổ biến cho biết thành phần được kể là chuyên viên điện ảnh gồm đạo diễn, phụ tá đạo diễn, giám đốc hình ảnh thu banh viên, phụ tá thu hình ảnh kỹ chú viên, người viết truyện phim, nhạc sĩ soạn nhạc cho phim, các chuyên viên râu nối, âm thanh, in rửa, hóa trang, trang trí, ánh sáng hoạt họa và văn thuật quản trị phim trường nhiếp ảnh phim trường người phụ trách chuyên âm và cơ viên phim trường.

Thông cáo cho hay muốn góp tiền và biết những chi tiết khác liên quan đến đại hội các chuyên viên có thể liên lạc với 1 trong số các đạo diễn như Tôn thất Cảnh, Đinh xuân Hòa, Bùi xơn Doãn, Lê Mộng Hoàng, Lê Dân, Đỗ tiến Đức, Lê Hoàng Hoa và Võ Doãn Châu:

Ngoài ra, trong thông cáo nói trên ban Tổ chức cho biết vì đại hội ở trong vòng thảo luận để tiến tới việc thành lập «Hội Chuyên viên Điện ảnh Việt Nam» nên không thể mời bão chí tham dự và hẹn sẽ gặp báo chí trong ngày ra mắt ban chấphành Hội.

Được biết Đại Hội Chuyên Viên Điện Ảnh VN được tổ chức do ý kiến của 12 nhà đạo diễn nói trên nhằm quy tụ những chuyên viên điện ảnh ngồi lại với nhau để thảo luận xây dựng lập «Hội chuyên viên Điện Ảnh VN với mục đích hướng cho sự phát triển của nền điện ảnh VN tạo sự đoàn kết cùng liên lạc và học hỏi kinh nghiệm giữa những nhà làm phim ảnh.

Hai xuất chiếu bóng đặc biệt giúp quỹ cô nhi tử sĩ

Tăng Cục Chiến Tranh Chính Trị sẽ tổ chức hai xuất chiếu bóng đặc biệt trình chiếu phim «Mưa Trong Bình Minh» tại rạp Hưng Đạo và Đại Nam vào sáng 3-11 tới đề lấy tiền giúp Quỹ Cô Nhi Tử Sĩ trong khuôn khổ chương trình «Quốc Gia Tri ân Tử sĩ Anh hùng» do Cô Nhi do Tổng Cục phát động.

Phim Mưa Trong Bình Minh do hãng Kim Cương Điện Ảnh sản xuất và nữ nghệ sĩ Kim Cương Giám Đốc đã có nhã ý cho Tổng Cục Chiến Tranh chính trị mượn cuộn phim này để tổ chức 2 xuất hát đặc biệt nói trên.

Giá vé vẫn không tăng đặt bán sẵn tại 2 rạp Hưng Đạo và Đại Nam kể từ vậy thứ Ba 26.10 71.

Phim Mưa Trong Bình Minh dài 1tiếng 40 phút do đạo diễn Nguyễn Văn Trung thực hiện, phòng theo 1 cuốn tiểu thuyết nổi tiếng cùng tên của nhà văn Ngọc Linh.

Nội dung phim tả một mối tình thơ mộng lồng trong một tấm thảm kịch gia đình ở nông thôn miền Nam với rất nhiều tình tiết hấp dẫn và dầy sức động. Phần lớn ngoại cảnh trong cuốn phim được thu hình tại Vĩnh Long với những cảnh sông nước vườn trái cây.

Tài tử góp mặt gồm có : Kim Cương, Thanh Thủy, Nguyễn tấn Quý, Huy Khanh, Tâm Vân, Chín Bìa, Vân Giai, Thúy Liễu.. Phần nhạc do nhạc sĩ Nguyễn minh Trí đảm trách.

Nàng hầu trẻ đẹp của cố TT Sukarno đi dông phim.

HƯƠNG CẢNG (Reuter)Giám đốc hãng phim Run Run Shaw hôm Chúa Nhật cho biết bà Ratna Sari Dewi, góa phụ trẻ đẹp của cố TT Sukarno xứ Indonesia đã ký giao kèo đóng phim với hãng đó ta.

Tuy nhiên, vị giám đốc này đã từ chối không tiết lộ các chi tiết về giao kèo hay vai trò nào giao cho cho bà Dewi.

Bà Dewi sinh quán tại Nhật Bản hiện sống ở Ba Lê đã viết tiểu sử của bà.

Bà Dewi đã gặp vị Giám đốc hãng phim Shaw 64 tuổi, hồi năm ngoái khi bà ghé lại Hương Cảng trên đường về Indonesia.

GIÁO DỤC

Bầu cử với nhà giáo Phước Long

Một số giáo chức phục vụ tại Phước Long sau ngày hầu cử trở về Saigon cho biết vài sự kiện kỳ cục quanh ngày bầu cử vừa qua.

Theo họ, Người Thượng ở những quận xa thành phố Bù «đốp, bù đăng, đã xé đôi lá phiếu bầu, chỉ bỏ hình tổng thống Nguyễn văn Thiệu vào phong bì mà thôi, hình cụ Hương bỏ vào xọt rác. Những người Thượng này cho biết, họ chỉ thấy Tổng Thống Nguyễn văn Thiệu thôi và theo luật chỉ bầu một người. Tuy nhiên các phiếu bầu đó vẫn... hợp lệ như thường.

Trường hợp khác, một số quận, khi các giáo chức kiểm xét, số phiếu bầu đã cao hơn 65 cử tri trong quận, kết quả được hơn 100o/o tổng số cử tri trong quận.

Những nhà giáo trẻ tâm sự với chúng tôi đều mất thấy, tai nghe những chuyện kỳ cục nầy.

Nhắn tin

Nguyễn kinh Châu (Huế): Đã nhận được thư anh Chắc không thể về Huế sớm được. Nhớ lắm — (L.C.B)

NHẮN TIN BẠN ĐỌC

Hàn thò Trung (Tây Ninh)— Mong gặp ở Tòa soạn khi nào định về. Thân •LCB•.

Chị LÊ THỊ ÚT (Ba Xuyên) đã nhận được thư chị, anh em rất cám ích trước ý kiến xây dựng của chị (VNL)

Nhắn tin anh em

Anh NGHĨ THANH (Đà Nẵng) gửi bản tin riêng về gấp. Chưa nhận được qua đường Air VN.

KHÔ TIÊU

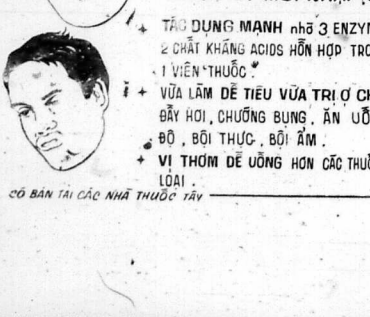

Uống ngày VITAGEST

THUỐC MỸ MỚI NHẬP CẢNG

+ TÁC DỤNG MẠNH nhờ 3 ENZYMES và 2 CHẤT KHÁNG ACIDS HỖN HỢP TRONG 1 VIÊN THUỐC

+ VỪA LÀM DỄ TIÊU VỪA TRỊ CHUA, ĐẦY HƠI, CHƯỚNG BỤNG, ĂN UỐNG QUÁ ĐỘ, BỘI THỰC, BỘI ẨM.

+ VỊ THƠM DỄ UỐNG HƠN CÁC THUỐC ĐỒNG LOẠI.

CÓ BÁN TẠI CÁC NHÀ THUỐC TÂY

Lễ Nghĩa Liêm Sỉ CÒN Việt Nam CÒN

Xổ Số Kiến Thiết

Mở ngày thứ Ba 19-10-71

Loại : 10C1, 10C2, 10C3, 10C4,10C5, 10C6,10C7

— Trúng 400đ.	59
— Trúng 2.000đ.	801
— Trúng 4.000đ.	759
— Trúng 20.000	7.959—1.378
— Trúng 40.000đ.	02.609
98.925 — 15.041— 71.011 — 32.541— 56.361	
— Trúng 200.000đ	993.345
529.787— 408.451 — 306.131	
— Trúng 400.000đ.	645.586
811.731—877.111 — 909.310	
— Trúng lớ đặc đặc 4.000.000	

793.209

— Trúng an ủi 8.000 đ. các vé số với vé trúng lớ đặc đặc chỉ nói một con số ở bất cứ hàng số nào.

XÉM TƯỚNG BÀN BÀ

NGU TỪ TỬ sưu tầm

(TIẾP THEO)

7 Ô. Thứ bậy là loại đan bà làm cho người khác mới nhìn đã cảm thấy ghét. Ở đây là chữ Ô trong Hỷ, nộ, ái, ố... mà chúng ta thường nói vậy. Loại đàn bà nầy, theo Vân Cốc tiên sinh, sầu xí từ diện mạo đến tính thần, bình dáng thân thể cũng quái dị từc là không giống ai nói theo người xưa có câu ví dụ gió ? Loại nầy mặm loa mép giỏi mồi thâm xỉ tăng vỗ, mắt có quầng đen, tóc thưa và hòi lòng mày chồi xẻ, mũi cả chua, hai lỗ mũi huyếch, đi như chạy, tiếng nói the thé khi nói thì đầu nghẹo, tay vung (đan bà kỵ nhất là khi nói chuyện hoa tay, múa chân) người tiết ra mùi hôi thường trực, da thịt khô ráng, xương nhiều hơn thịt, gò vào chỗ nào cũng kêu coong coong .. Loại đan bà nầy được Vân Cốc tiên sinh gọi là nam chuyên nữ thân tức đan ông trong vỏ đan bà và Võ Phụng tiên sinh tả là nàng có cái nhan sắc của một người đan ông không đẹp trai vậy.

CÒN NỮA

HIỆP HƯNG ĐỊA ỐC

282 Công Quỳnh SG hay 44 Cao Thắng.SG **D.T 90167**

VILLA trống bán

VILLA :— Pasteur Sg. trệt 5000m2, có 3 phòng, máy lạnh, tế, vườn hoa. 26T

— Cộng Hòa cũ lầu 1039m2, tế, meublé, trang trí đẹp.

— Nguyễn đình Chiểu Saigon, 1.185 m2, có tế, lầu nhà mát 42T

— Hiền Vương Sg, có lầu mặt tiền, 1003m2, có tế, thật đẹp. 48T

— Công Lý Sg, mặt tiền 605m2, trước có 2 phòng, sau 4 phòng 26 T

— Công lý cơ sở đi quốc, 300m2 có tế, máy lạnh, 4 phòng 15T

— Phùng Khắc Khoan Sg., 1.510m2, lầu tế, đang thầu lợi tức. 40T

— Trần quí Cáp Sg, 480m2, tế, máy lạnh, bằng khoán. 28T

— Kỳ Đồng Sg, tế, 450m2, dủ tiện nghi, sân chơi. 16T

— Hồng thập Tự Sg, 1.410m2, có tế rộng rất mát. 40T

— Lê văn Duyệt Sg, 450m2, tất cả có 23 phòng, meublé thật đẹp.

— Trần hoàng Quân Nhân Vị, 450m2 dủ tiện nghi. 18T

— Trương minh Giảng Sg, 7 từng lầu 7x20 dủ tiện nghi 9T

— Trương minh Giảng Sg, lầu 350m2, 5 phòng, bằng khoán. 14T

— Trương minh Giảng Sg, 250m2, có tế, bằng khoán.

— Đặng Dung Tân Định, 200m2, có tế, meublé. 12T

— Trương minh Kỳ (PN) 450m2, dủ tiện nghi. 8T

— Trương minh Kỳ (PN) lầu 4 phòng ngủ, dủ tiện nghi. 8T

— Trương minh Kỳ (PN) limié, 180m2, 3 phòng, 2 mặt tiền, gar. 8T5

— Trương minh Kỳ (PN) lầu đẹp 10x10, 5 phòng dủ tiện nghi. 5T

— Hai Bà Trưng Sg. 600m2 có tế, dủ tiện nghi, bằng khoán. 30T.

— Phan đ. Phùng Sg. 650m2, có tế, mặt tiền : sân rộng thiệt đẹ.. 35T

— Phan đình Phùng Sg. 640m2, có tế, dủ tiện nghi, mặt tiền 32T

— Phan thanh Giản Sg. góc đường, 640m2, có tế, máy lạnh 30T

— Võ Tánh (PN) trệt, mới cất, có 7 phòng, 200m2, dủ tiện nghi. 7T

— Võ Tánh (PN) lầu 170m2, 4 phòng, góc đường, bằng khoán 6T5

— Võ Tánh (PN) limblé, lầu đúc. 250m2, 7 phòng, gar, máy lạnh 10T

— Võ Tánh (PN) trệt, mới cất luôn đất, 4 phòng, máy lạnh. 7T có gar

— Võ Tánh (PN) lầu mặt tiền 300m2, 4 phòng, có tế, sân rộng. 12T

— Võ Tánh Sg, lầu 150m2, dủ tiện nghi. 12T

— Tự Đức Cách Mạng (PN) 12x15 dủ tiện nghi, cửa hậu, có sân 6T5

— Minh Mạng (PN) lầu 3 từng, 270m2, có bằng khoán, tiện nghi 10T

— Đoàn thị Điểm trệt 400m, có tế, dủ tiện nghi. 17T

ĐÍNH - SƠN

Biệt tài tướng số

Quyết đoán như thần không trăng không phòng nhân tiên quế. Không nói tên tuổi mà biết được tên tuổi. Biết cả trong nhà có mấy tài lý trong nước, có mấy cái chôn ẩn cơm.. Biết cả việc đã qua và hiện tại cùng các việc sắp tới, vợ chồng duyên số người đi không vẽ. Đụng xe đánh lộn, thời vận tại sao.

Ngồi trên chốc mỏi đao tay bả ân đại gia lai. Ba dời chuyện thầy phù thủy phép mầu. Kiếm thiên vấn địa ly. Đánh đồng thiếp xuống dưới suối vàng. Gọi hồn về hồi dương. Địa lý đã mà theo lối nào ông tả ao, bao đâm phải giàu có. Thiên văn biết sông ngân hà ở trên trời, ngày nào thăng nào có. Xem vào ngày nào gió nào thăng nào, mà biết giữa trời ở đâu. Năm đại hạn không mưa nắng quá chết lúa. Đào vũ lâm cho phải mưa. Dịch người, dịch vật, sầu hoàng tùng cần lúa. Thượng Thuyền Rồng chân đứng ngay tai nạn đó. Hoặc người không khỏi bởi tại vì đâu trong nhà đau ốm. Hoặc bị tà bị ngãi. Chồng vợ có ngoại tình. Làm ăn thất bại, hoặc kế phá hoại, tới bút, tới tòa. Tính tuổi cất nhà. Đôi tuổi chồng vợ Hoặc người có nợ, chăng chả giây dưa. Cố cách ngăn ngừa làm cho phải trả. Người gặp tai hoạ, sụp đổ gia tài, và lẽ giải tiên oan nghiệp chướng. Thử ăn đại nhân tọa đầu sư. Yêm tùng bất quỷ. Chưa hiểu sinh vô đường. Hư thai quái thai. Lập khoán bán con. Bán nhà, bán thổ, Sẽ chiếu cố vân phàng? Chỉ nào phân dưỡng xâm vi thái, rồi lối người đi biết thịnh suy.

Qua ngã tư Bảy Hiền, qua cầng trại nhảy dù Hoàng hoa Thám và Tân Việt thấy hình bát quái thật lớn có chữ Đính Sơn. Ngó đi thụt vào 1 chút. Thấy cầu thang đức đi lượn vòng Vân phòng tầng trên, Vị có người giả mạo gần đây khói bị nhầm. Những khách phòng tính mắc bệnh hoa liễu hoặc nhức mỏi tế bại hoặc ngứa bất cứ chỗ nào. Có thuốc gia truyền chữa tựa hồ như thuốc tiên.

Có ông chánh Ngọc người làng Phúc Điền thuộc phủ Kim Sơn. Những người trong hàn hạt ai muốn gặp mới đến địa chỉ này.

Con ai muốn biết cái lệ đến giao thừa tổng cựu nghinh tân tống cái ông gì đi rước cái ông gì lên thì xem bài thơ quan dương niên ở dưới nầy.

Tí Chu, Sửu Tiêu, Ngọ Vương Dần.
Mão Tinh, Thìn Sỹ, Tỵ Ngũ Thân,
Ngọ Tân, Mùi Tổng, Thân Tề Khiến.
Dậu Lỗ, Tuất Việt, Hợi Lưu Tân.

Như năm Hợi ông Lưu Vương Hành Khiến Thái Tuế Chỉ Đức Tôn Th ân lên cai trị, mà lại đi cùng ông khác, thì cũng rồi cũng như chưa.

Xem bài thơ từ xét chủ :

Một chó năm kẻ rắn quanh sang
Hai con rồng cái ấp chuột vàng
Ba lợn chực đề con dựi mái
Bốn con rắn hóa phủ mèo loang
Năm cáo chuột đực ngán đầu khỏi
Sáu ngựa chạy qua cho dồn đàng
Bảy con trâu đực trâu cái Bảy
Tám con dê đực phủ lớn loang
Chín hầm chức ngựa nơi đường vàng
Mười khỏi kéo gà gáy đã vang

Mười một mèo kêu hàm kinh sợ
Mười hai gà gáy dưới long sàn.

Xem giờ hoàng đạo :
Dần Thân gia Tý, Mão dậu dần
Thìn tuất tâm thìn. Tỵ ngọ thân
Tỵ hợi thiên cương. Tám ngọ vị
Sửu Mùi gia tuất, định kỳ chân
Đạo viên kỷ thời thông đạt
Lộ tao ha nhật hoàn hương

Đây là xem giờ tốt bỏ cây nói giờ cưới vợ hoặc mở cửa hàng hay là khởi công việc mới

Tháng giêng tháng bảy phân minh
Mồng năm mười chín thìn sinh ty hỏi
Tháng tám cho lần tháng dui
Mồng ba mười bảy tỵ lai ngọ hoàn
Tam Kiều tòng ư ngũ Tuyên
Ngày hai mươi chín nước liên thụ thai
Mười ba sinh con thứ hai
Dần sinh mão giêng chẳng sai dâu là
Thập tháng mười một đôi năm
Ngũ nhất sơ cửu nhị thập tam
Lục lạp sơ thất nhị thập nhất

Đây là ngày sinh con nghèo nước nhớ ngày mà gieo mạ :
Dù ai buồn lắm lắm tràm
Khởi công phải ngày con nước
Vẫn là tay không.

SÔNG THẦN

Địa chỉ ban đại diện SÔNG THẦN ĐỊA PHƯƠNG

QUẢNG TRỊ 89 Trần hưng Đạo ● HUẾ 115 Trần hưng Đạo ● ĐÀ NẴNG 212 Trưng nữ Vương ● QUẢNG NGÃI 257 Võ Tánh ● QUI NHƠN 42 Võ Tánh ● NHA TRANG 126 Độc Lập ● CAM RANH 99 Duy Tân ● PHAN RANG 65 Thống Nhứt ● PHAN THIẾT 88 Trần-H-Đạo ● ĐÀ LẠT 39C Hàm Nghi ● PLEIKU 1 Ng-đình-Chiểu ● VŨNG TÀU 2911 Thùy Vân ● CẦN THƠ 86 Nguyễn an Ninh ● BẠ XUYÊN 115 Lê 3 Khánh Hòa Khánh Hưng ● BAN MÊ THUỘT 63 Quang Trung ● BÌNH DƯƠNG 113/5 Châu văn Tiếp ● PHƯỚC TUY 23 Nguyễn Du ● PHƯỚC LONG 1 Nguyễn Huệ ● TUY HÒA 284 Trần Hưng Đạo — CHÂU ĐỐC 79 Nguyễn cảnh Chân

HÒNG MỸ NHƯNG KHÔNG LÀM TAY SAI CHO CỘNG SẢN ● CHỐNG CỘNG SẢN NHƯNG KHÔNG LÀM NÔ LỆ CHO CHÁNH QUYỀN CHỐNG CHÁNH QUYỀN NHƯNG KHÔNG LÀM CÔNG CỤ CHO BẤT KỲ NHÓM NÀO ● SÔNG THẦN LÀ TIẾNG NÓI TRUNG THỰC CỦA NHÂN DÂN TA

diễn đàn chung

Nấm mồ Thiên Táng

□ TƯỜNG HẢO

— Mưa tầm tã suốt ngày từ lúc leo lên chiếc CNC theo, đ·i cuộc đổ quân xuống Cờ Lau. Trời mù. Mây thật thấp. Nhìn xuống mặt đất, cản cứ Thiện Ngôn tỉnh hình nàm cảnh bao buồn bã. Tám chiếc UHIDnhưbây lânguảng xuôi ngược giữa khoảng đường Cờ Lau -Đế Thám

Không thể phân tích tâm trạng mình suốt 8 giờ thu mình trong lồng ghế cù kỹ và vẫn như cuộc chiến quái đản, hi ổi này. Chỉ biết buồn thật buồn và cô đơn, thật cô đơn. Lại nhìn ngó mình như nhìn ngó một khách lạ, một chiếc bóng mờ nhạt, không dung mạo. Qua màn mưa mờ khu rừng cấm 303 rét mướt cúi đầu. Cũng tầm sự chăng... Thèm vô cùng một hơi rượu cay; đủ tôi, gã quỉ từu. Nghiêng mắt trên lớp mây mù đỉnh núi Bà cân côi. Nhớ đến hai câu thơ NGUYỄN TẤT TẤN những ngày CHU VĂN AN cuồng ngạo:

... Cố nhân ơi—Ta thức trăng canh dài.
Mà xây mộng lâu đài trên bài cát....

Men nhớ thêm ngày ngất, choáng vàng. Nhớ, "nhớ thật nhiều, nhớ ơi là nhớ ... Nhớ vành môi hồng, hàm răng khấp khởi". Nhớ nỗi lạnh buốn bòa vào men rượu cay. Nhớ những cơn mê dài ngất ngưởng theo dấu chân loài gió hoang tàn, Để thương xót phận thânnghiệt ngã, phả hơi khói mù vào những đợt mây trong tầm tay với.

Lại cúi xuống. Mặt trận còn đó. Tênh lênh trơ trên như ả điếm già phấn son không đủ che dấu vết hằn tuổi tác. Gã lính trẻ mép ống long tơ nào đang háo hức lao dầu vào thân thể bèo nhèo của mụ,mua chút cảm xúc mạnh, lửa đốt mình qua ảo ảnh người hùng thế hệ. Con heo nọc cho thuê nào đang chỉ vẽ điệu bộ, sát sả bông thơm, xức nước hoa lên những thớ thịt khâm khẩm, rồi đưa tay mời mọc khách chơi kiếm lời.

Câu chào hỏi, cái bắt tay với Trung Tá B. Những mẩu chuyện tâm phào với Phích người sĩ quan duy nhất thoát khỏi đồi 31 sau khi đã lọt vào tay quân Bắc Việt hãy ngày đêm rõng rả một mẩu sắn cầm hơi lần về A Lưới — không vì chính nghĩa, mà chỉ một thói quen như sắc dân da đỏ tìm về hướng mặt-trời lặn Cảnh vật nhạt nhòa trong mưa Nhân dáng tội nghiệp trong những mắt xích ăn sâu vào não tủy. Và chính hồn mình cũng nhạt nhòa, lãng đãng tựa hồ một hồn ma uổng tử. Tìm tên một người yêu để gọi thầm cho ấm lòng. Nhưng ai yêu tôi và, tôi đã yêu ai... Cúi đầu hồ người. Để lại thấy dưới thấp đó, giữa hai cảng chân mình, mặt trận TÂY NINH được mở ra « thu hút lực lượng nòng cốt của Việt Nam Cộng Hòa hầu tìm kế hỗ trên những chiến trường khác chuẩn bị mặt trận mùa khô — Không có gì lạc quan.. Mặt trận Tây Bắc Sài Gòn một trăm cây số nàm.

Bốn giờ chiều đặt chân xuống mặt phi đạo Thiên Ngôn loáng nước. Căn cứ.Cờ Lau thu mình trong những mắt kêm gai não buồn. Những công sự phòng thủ nổi lênh bềnh trên mặt sình lầy tiêu điều, xơ xác. Một cơn mưa phão kích vừa dứt—Việt bảo tôi. Không khí êm ả, nhân hạ của căn cứ Đế Thám khiến hơi ngờ ngàng trong hầm chỉ huy dựng đứng dang. Mưa lại ào xuống. Những người lính dù run rẩy trong mưa lạnh, kẻ tiếp tục đào hầm hố, người lo yểm trợ quân bạn. Chiến mưa biên giới. Chữ nghĩa nào diễn tả nổi buồn.

Bóngtối phủ xuống thật nhanh Tôi cu ro từng bước về phía Đài Tác Xạ. Bốn năm Sĩ Quan ngồi vây quanh bàn cơm đã tàn Gạo sấy. Cá hộp tanh tưởi.Vả ruốc hộp hôi mùi dầu. Có miếng ăn có chỗ ngồi ăn từ tế đã quí hóa lắm rồi. Nhưng nghèn nghẹn ở cuống họng nhận biết, chẳng biết lần thứ bao nhiêu, người lính V.N cơ cực quá, Nào ai mơ ước cao lương, mỹ vị. Chỉ cần lưng đủ no. Hy sinh cho quốc gia dân tộc mãi kiểu nầy, nếu chưa chết vì súng đạn cũng có ngày chết vì đói khát.

(Còn tiếp)

Xem trang 7:
HỒI KÝ CỦA KẺ bắn CHU-TƯ

NHẮN TIN ANH EM

● VŨ HOÀNG (Pleiku) : Cho tôi bảy giờ tình trạng lộn xộn vẽ tổ chức mới tạm giải quyết phần nào thôi. Vì vậy, mới xảy ra chuyệnnhư trường hợp bài của CTC. Đã gặp Nhị Thu và nói rõ mọi chuyện. Nhờ Hoàng xin lỗi giùm với anh em. Nhận thư của Tuấn rất nhiều và đang chờ Tuấn ở Saigon. Có gì không đồng ý với từ báo xin cứ gửi về để chấn chỉnh lần lần.

● ANH TÂM (Bến Xuyên) : - Tại sao lại im lìm vậy ? Nhớ cho biết thường xuyên dự luận bạn đọc đối với nội dung Sông Thần ra sao để kịp thời chỉnh bị chớ. Chờ tin anh lắm.

● ANH DƯƠNG(Sadec) : Vụ đại diện dưới đó vẫn chờ anh. Nếu có một tiết tức nào như thế chắc chỉ là lầm lẫn sao đó. Cho tới bây giờ hỏi lại vẫn chẳng ai biết gì cả. Thôi cứ coi là chuyện vui đi.

● ANH HOÀNG(Nha Trang): Mới nhận thư và bài. Sẽ lưu ý vấn đề anh đã nhắc. Đề nghị anh nhắc anh em chú trọng nhiều tới chiến dịch chống gian thương và những vấn đề giới thiệu địa phương như đã bàn

— ANH HOẠCH (Phú Yên) : Mới nhận thư điều hòa và lời minh xác của anh Thả, sẽ thu xếp để phổ biến. Cũng xin nhắc anh em là cố lo sao cho công việc được điều hòa.

— ANH VĂN (QN) Chớtin và bài của Qui Nhơn, nhất là cho chiến dịch chống gian thương. Có gì lo hơn xin cho biết.

● ANH ANH (Cam Ranh) : Bài anh Đi nói sao vẫn chưa thấy. Anh Hoàng chắc đã ghé các anh.Có gì cần xin cho biết.

NHẮN TIN BẠN ĐỌC

RÈN CHIẾN HỮU

CÁCH MẠNG VIỆT NAM trước các thế lực phản động

LÊ CUNG BẮC

(TIẾP THEO)

Mặt khác, cái thế « lưỡng hổ tranh hùng» giữa Nga và Trung cộng đã khiến cho cả đế quốc này cố tránh tình trạng sa lầy ở Việt Nam.tạo cơ hội cho phe kia thủ thắng. Cũng chính vì nguyên do này Nga và Trung Cộng càng lúc càng tỏ ra đigần với Mỹ.trước kia là « dường dây nóng bỏng (hot line) Từ Bạch ốc đến Mạc Tư Khoa của Khroushchev và nay là «ngoại giao ping-pong" của Chu ân Lai.

Đó là những diễm khái quát trong mưu đồ của các đế quốc Cộng-Sản đối với Việt-Nam nói một cách khác, những chiến thuật biến đổi liên tiếp của hai nước Cộng-Sản vì đại này chỉ nhằm một mục đích trước sau như một là chiến lược thống trị Đông-Dương của họ.

Kéo cái sự kiện đến gần vấn đề Cách-mạng xã-hội ở miền Nam chúng ta nhìn thấy ngay ảnh hưởng của nó, hay là thế lực phản động của Cộng Sản trong cuộc đấu tranh Cách mạng hiện nay của nhân dân ta.

Lao đầu vào giấc-mộng giải-phóng một cách lầm-lạc, các hậu-duệ của Hồ Chí-Minh đã tạo thêm nhiều điều kiện cho sự thống-thuộc nước ngoài, năng nề hơn, khiến cho cả một dân-tộc «dần chân tại chỗ» hoài trong tình trạng chậm tiến,suy nhược, nghèo đói và đầy tệ-đoan xã hội.

Vì chiến-tranh, nhân dân ta kiệt-quệ hơi sức và hy-vọng thanh hình gần như đã hiếm có trong lòng. Cộng thêm vào tâm-trạng ấy là những sự phá-hoại năng nề trong thực-tế thử hỏi nhân dân ta làm sao không chán nản, sao và một cuộc đấu tranh cách mạng xã hội thực sự quả khó thực hiện «ồ cùng.

nhân dân đấu tranh cách xã hội

Từ hai phía ép lại lực lượng hôm nay đang nổ lực đối kháng cùng hai thế lực phản động đế quốc tân thực dân giữa một đường hầm tối tăm. Là thực trạng xấu xa do bọn nội thù tạo phản gây nên-

Thế-lực phản động thứ II Bọn tham-nhũng Tân Quan lại

Xã-hội ta, sở dĩ mỗi ngày càng đi sâu vào ngõ cụt tối tăm khó tìm lối thoát cũng chỉ bởi hàng ngũ Cách-mạng ta bị cái thế lực phản động trong nước tìm-đủ mọi cách lũng đoạn và tấn công. Bọn nội thù này, được xếp hàng đầu là bọn tham nhũng tân quan l i đầy đầy trong mọi sinh hoạt quốc gia. Từ guồng máy chính quyền đủ các cấp bực qua hoạt động kinh tế đủ mọi ngành, bọn phản-động này đều có mặt với một thế lực mạnh mẽ, đã coi thường quyền lợi chung của nhân dân ta bằng các hành vi hối mãi quyền thế, ăn hối lộ để che chở những tên phá hoại quốc gia, đầu cơ tích trữ hóc lột dân nghèo, làm giàu trên áp bức bất công. Điều này không người Việt Nam nào không nhìn thấy, đúng hơn là đã sống chứngđiều không ít thì nhiều đã là nạn nhân khốn khổ của chúng.

Trong công việc chuẩn bịcho kế hoạch hành động Cách mạng mà chúng ta đã quyết tâm theo đuổi cho bằng được với bất cứ giá nào — một sự trả giá ấn thầm trong bóng tối hồi thời buổi nay ánh sáng công lý không còn trong niềm tin và hy vọng của nhân dân - nói cách khác kinh nghiệm đấu tranh hôm nay của nhân dân ta phải mua bằng giá cho đến quoài ý muốn bởi sự khốn khổ đã cùng cực rồi,

(CÒN NỮA)

TIẾNG NOI NHÂN DÂN TIẾNG NOI NHÂN DÂN TIẾNG NOI

Mắt trái còn cây đã hên rồi

□ *Người dân BMT.*

Dân số Ban Mê Thuột càng ngày càng đông, địa bàn thị xã thêm nới rộng. Nhà cửa lần lượt tiến sát hàng rào vườn tược dồn điền của giới trồng tiêu thân nuôi.

Xưa kia người ta mong muốn có một cái vườn, dồn điền nhỏ gần thành phố. Nhưng nay đã là cái họa của chủ vườn vì trộm cướp vô trang như cơm bữa.

Điền hình cuối dường Y Jut thị xã Ban mê Thuột một số chủ vườn đã khoanh tay nhìn một số người vô trang carbine xâm nhập hái cây trái, cầu cá bắn cá thuốc cá ngay tại hồ nuôi cá của tư nhân.

Cứ đến mùa cây trái, khi chiều đến mọi người về nhà thế là tay súng tay baomột nhóm người có vô trang tấn công ở ạt hái cây thả giàn. Quá uất ức, một chủ vườn đã treo giải 50.000đo cho ai bắt được một kẻ trộm.

Nghe đâu khu vực của ông ta hiện tạm yên vì có tiền và có lực. Chỉ khổ cho những chủ vườn nghèo tiền yếu thế. Mở miệng lại sợ thủ oán,

Tự an ủi và dối lòng là thôi miên rằng mắt trái còn cây cũng được vì sợ rằng mắt trái mà cây cũng chẳng còn mới nguy.

Xin đừng xài kỹ thuật tu bổ quá lạc hậu nữa

□ *Khách đi đường*

Con đường Quốc lộ số I khoảng cách thị xã Biên hòa 10km đã bị hư chừng 1.000m.. Chúng tôi thấy ông công chánh Biên hòa chịu khó cửa sửa chưa quá, mà vẫn chẳng đâu vào đâu. Ký chưa ! Xét ra nguyên nhân thì ra vì những ổ gà rất lớn mà ông Công chánh cứ mang đất đổ vào rồi lấp bằng,nên sau mỗi trận mưa, đất trôi theo nước, thế là tình trạng lại nguyên như cũ, vừa tốn công, tốn của mà lại vừa làm hỗ thẹn lấy mọi người vì...ngoại quốc chúng nó cười cho.

Chúng tôi mong ông công chánh bản xứ hãy cho sửa lại hoàn toàn khúc đường này, bằng cách cho cây lên và tráng nhựa lại. Cần chấm dứt việc làm vô bổ nên trên đế đỡ bao ngân quỉ Quốc gia, mà người dân khỏi bị vớ mật vì nạn tế xe xa hồ.

Xin được hỏi tại sao?

Chúng tôi là những học sinh mới đậu Tú Tài phần 1 năm 71, hiện giờ chúng tôi đang lo hồ sơ xin du học ở ngoại quốc, phần lớn các trường đều đòi có bằng kê điểm của kỳ thi Tú Tài 1. Chúng tôi có làm đơn xin bằng kê điểm kèm theo văn kiện cần thiết, một nhân viên ở nha phận đem hơn 10 ngày đến lấy. Đúng hẹn chúng tôi đến lấy thì họ trả lời. ở đây không cấp bằng điểm Tú Tài 1.

Nguyên nhân nào đã tạo nên sự từ chối này?

Hơn nữa bọn chúng tôi nhận được thông tin: nhận đơn với giấy tờ chứng minh cần bằng kê điểm, ngâm tôm, rồi từ chối không phát.

Chúng tôi mong ông Giám đốc nha khảo thí sớm cứu xét việc này.!.

□ *Đào công Minh và Trần Quốc Việt*

Bao giờ mới hết nạn ông xã lộng hành

□ *NGƯỜI XỨ BƯỞI*

Đồng bào xã Bình Trước Biên Hòa đang bàn tán sôi nổi về việc làm mờ ám của ông Chủ Tịch Xã. Được biết ông này và một số tay chân đã âm mưu đơn phương tiếp nhận vật liệu của cơ quan DÂN SỰ VỤ HOA KỲ yểm trợ. Rồi chính ông lại đứng ra thuê mướn nhân công để chỉnh trang xã nhà không cho ai biết. Bởi vậy trong phiên họp bất thường của Hội Đồng xã Bình Trước, một số các hội viên đã đưa ra thắc mắc về việc này thì ông chủ tịch nói rằng tình đã gọi thầu 4 lần mà không ai lãnh nên ông phải tự làm, trong lúc đó hội đồng là những người đại diện dân trong xã lại không ai được biết gì về việc gọi thầu này cả. Dư luận dân cho rằng việc tiếp nhận vật liệu 1 cách đơn phương của ông chủ tịch là một hành động thao túng mờ ám trong việc thâu phát tiền bạc vật liệu nói rõ hơn ông và một số tay chân đã âm mưu xếp đặt để nuốt ăi màng đã, cất cũng như tiền bạc một cách dễ dàng. Việc làm này đã trên 4 tháng. Số tiền phồng định về vật liệu khoảng 20 triệu đồng. Cũng trong phiên họp một, Ông Hội viên hội đồng đã nêu ra những ý kiến thắc mắc tại sao ban thường vụ không thành lập Ủy Ban kiểm nhận để phân phối vật liệu thuê mướn nhân công cho việc làm này sáng tỏ với dân, đồng thời Ông cũng đề nghị Ông Chủ Tịch cho biết số vật liệu đã tiếp nhận là bao nhiêu để Hội Đồng rõ. Chủ Tịch đã trả lời: «Không cần thành lập ban kiểm nhận số tiếp nhận tới nay chưa kết toán nhân công thuê hết bao nhiêu sẽ đo ngân sách xã đài thọ một mình tôi kỷ nhận với viên Đại Ủy Mỹ đủ rồi, dư tôi hưởng hụt tôi chịu, khi nào tính kiểm nhận, tôi có dầy đủ giấy tờ để chứng minh, các ông khỏi lo. Của Mỹ mất Dư lượn dân chúng rất nghi ngờ về việc làm mờ ám này và các Hội viên hội đồng xã rất bất mãn về việc viên chủ tịch xã coi cáo hội viên hội đồng chỉ là «bù nhìn».

Ai lên Thủ Đức mà coi

□ *Quả phụ Hai.*

Hôm nay viết về cho ST mà lòng tôi sao tức quá. Không tin ST lên Thủ Đức mà coi khu Thương Phế Binh ở ngã tư xa lộ rẽ vào. Nếu ST có đi ngang đường Hoàng Diệu, chắc chắn ST sẽ thấy một hoạt cảnh «ông lớn ăn theo lớn, ông nhỏ ăn theo nhỏ» trống hấp dẫn lắm. Nay I ông Trung tá mang vật liệu «à linh về làm nhà ở cho phế binh cảm đất, kia 1 ông quan tư « Quận Vận » đã không hỗ thẹn với 2 chữ của tên bình chúng nên hàng ngày cho chở 2,3 tờ mọc GMC đã to đá bê, sắt lớn sắt nhỏ, đất cát v.v., và chừng vài chục «chú em» đến tiếp tay xây cất tư dinh dùm dân anh, đồng thời cũng để sẵn sàng đàn áp lại anh cảnh sát quận cảnh nào dám lộn xộn tìm đến ngăn cản việc kiến thiết của ông.

Rồi nào ông quan 3 mang tôn, sắt, gạch ngói, và dĩ nhiên cả linh tráng thuộc quyền nữa về làm nhà cho vợ bé, nào 1 ông quan khác sau khi xây cất xong bên gả bán lại nhà (phế Binh) với giá 2 tê rưỡi.

Ô ông Sông Thần ơi, ông hãy mau mang sống lên đây mà viết mà rứa sao cho đám quả phụ có thể tự sĩ thay thiệt khỏi đau khổ hộc máu miồm và cho cái bình tức của chị em bạn bè chúng tôi được xả ra bớt chút hơi thì may mắn quá.

Quả Phụ Hai

Đã phát hành :
TIẾNG CA GIỮ NƯỚC
tuyển tập 14 ca khúc của
NGUYỄN PHÚ YÊN và TÔN THẤT LẬP
Tổng Hội Sinh Viên Huế
Hội Sinh Viên sáng tác Huế
xuất bản

Quang cảnh trước toà đại sứ Mỹ sau cuộc dân ấp biểu tình của chính quyền Ngô Đình Diệm 1963, những biểu ngữ, mũ nón và người chết la liệt trên mặt phố dưới ánh nắng thiêu đốt.

KIỀU PHONG

Đàn Bà

Một buổi sáng tôi phải đưa đứa em gái ra bến xe đò. Nó theo chồng về một tỉnh ở miền Đông, sẽ ở trong một trại-gia binh nào đó.

Tay trái dắt một đứa, tay phải bồng một đứa, bụng lại, có bầu, ngồi lên xe rồi, chắc lo sợ tương lai, cô ả bắt đầu khóc. Mẹ con nó đều gầy còm, trời Saigon sáng sớm hơi lạnh, mặt cả ba xanh ngắt.

Thời buổi nay, ở tuổi nó chỉ có hai cách chọn thông thường : hoặc yêu một chàng trốn quân dịch, sống nuôi đời hãi hùng, khiếp hãi, giật nẩy mình khi nghe tiếng gõ cửa xét sổ gia đình, hoặc có một người chồng «hợp lệ» nhưng suốt tháng suốt năm tự hỏi : bây giờ chồng mình lưu lạc phương nào ?

Tháng em rể thương vợ nhớ con, mỗi lần tin là được ở lâu tại một tỉnh nào lại vội vã qọi vợ con đến. Chúng đã đi những nơi đâu, ở trong những căn nhà ra sao, tôi không tưởng tượng ra được.

Lần đầu tiên ra phi trường, tìm đến nơi chồng ở, con bé khóe mạnh, vui tươi. Những lần sau, bỗng theo đứa con: một mũi nó đã nhọn nhạt. Giờ thì gần ba đứa rồi, nó hốc hác và khắc khổ.

... Tôi, ông bác của hai «hàn nhỏ, chạy đi mua bánh cho tại nó mà nụng hơi xì ngọc !

— Đã nghèo mà nó còn bày đặt để sàn sàn. Trăng nàn quá.

Ấn độ đông dân, người chết đói nhiều, việc hạn chế sanh đẻ đã được coi là quốc sách. Nước Anh thái bình thịnh tự đến thế mà vẫn có người đề nghị đánh thuế là lớt con nit để bớt mẹ chồng sự thuế mà tập bởi đi, Bác sĩ Suwardjon Surjaningrat của Indonesia thì đe dọa rằng nếu dân bà Indonesia không kiểm soát lấy mấy sản xuất con nit một cách cẩn thận, dân Indonesia sẽ tăng lên tới hơn 280 triệu người vào năm 2001 nghĩa là quốc gia sẽ đầy tiềm vọng đói rách.

Nhưng thật khó mà nói điều đó cho con em gái nghe. Nó bị mấy bà già gàn tuyên truyền rất nặng. Các bà phổ biến hoài cái thuyết con đàn, cháu đống «Cái số mình có bao nhiêu con thì phải đẻ cho hết».

Con em tôi nghèo nàn, tăng bần là như thế mà cũng nhất định phải có bốn đứa con. Chẳng bao giờ nó có thể động ý rằng cái chuyện có bầu nhiều lần là một thứ tai nạn, một mối họa.

Cứ thế, cái cảnh lếch thếch bồng con đi theo chồng của nó càng ngày bi đát.

Bây giờ, ít có người vợ lính nào chịu ở một nơi chớ chăng giải ngũ trở về. Cái ngày ấy mơ hồ và xa xôi quá. Bởi thế, ngay dưới chân cầu, trong một đêm hớt nhỏ, người ta thấy có bóng đồng dân bà với lũ con nít lau nhau bên cạnh những anh linh chiến sùng đạn cùng mình.

Hạn chế

Tổng Thống hứa rằng : đất nước này có hòa bình ông sẽ ra đi lập tức.

Chao ôi ! Nếu trong ít ngày nữa mà nước ta có hòa bình thật thì KP sẽ viết bài tôn xưng ông là một bậc anh hùng, một người vĩ đại như Mỹ nó vẫn nói. Dù nên hòa bình ấy chẳng do ông kiếm được.

Trong khi chờ đợi hòa bình ước mơ, chỉ vâm mang TT chỉ thị cho các quan lớn bớt cái trò trịch thu bảo bổ, và lôi. Hãy để cho KP gửi tới mấy đứa con gái, suốt đợi lẻ-lỉ thêm theo chồng, một lời khuyên :

— Hãy bớt sinh nớt đi mấy, em gái vất vả, nghèo nàn ! Đâm trẻ thơ cả: em sinh ra e rằng sẽ chẳng may mắn hơn loài vơi. Voi ra đời còn có quyền chớ trời sinh cỏ.

KP

THƠ

Cho một ngày qua.

Một ngày qua vội và
Như mây trời trôi xa
Hương đời rơi dấu mất
Còn những gì cho ta ?
Một ngày cho bé bạn,
tâm gội nắng hiền hoà
(trong tiếng cười thật thấp,
giọng mừng trên sân ga)
Một ngày cho người yêu
tuyệt cùng trong ân ái
hôm nay và mai mai
đời người không thiên thu
Một ngày cho kẻ thù
viên đạn đồng bé nhỏ
máu hòng đêm không ngủ
cầm hờn không nguyên do
một ngày cho thuốc độc
một ngày cho quê hương
gọi nhau qua tiếng khóc,
mù mị trong đêm trường.
một ngày cho chiến tranh
một ngày cho hòa bình
thương yêu rơi từng mảnh,
đêm tối vọng binh mình.

NGUYỄN ĐẠT LINH

Ôi ! Có dân nào...

Ôi ! có dân nào
bằng dân ta mang ngực tù
mang trường thiên tranh đầu sử
trang sử lật qua là trang máu người ơi !
ôi ! có dân nào
bằng dân ta mang lửa thiêng
từ xa xám chưa hề phụt tắt.
thắp sơi đường là xương máu
trải đầy vơi.
ôi ! có dân nào
bằng dân ta bền ý chí
cả ngàn năm chưa khuất bóng cờ linh
thong dong phất trong hồn sông hồn nước
ôi ! có dân nào
bằng dân ta kiêu hùng trong lửa đỏ
lớp người đi
làm rung động năm châu
lớp người đi
Việt-Nam người sáng khắp.

Saigon. 71
□ HỒ TRIỀU

SONG GAO

Vụ số 29.- BAN MÊ THUỘT : Xin phát biên nhận ngay khi vừa tịch thu báo.

Giới bán báo lẻ tại Ban Mê Thuột đang rên siết trước nạn tịch thu báo ngang xương của các đồng «thầy chúc ở đất nay. Thật là đề gian quá, vì ai đời mỗi khi bán Saigon vừa chỏ lên tới nơi, là y như có sự xuất hiện của mấy thầy. Tiếp theo là 1 sự tịch thu, có lẽ do lịnh trên thật, nhưng mấy thầy chú lại chơi ác, không thèm đưa biên nhận ngay mà lại bắt người lên đồn mà lấy. Thế mới là kẹt cho dân bán báo lẻ, bởi vì nếu theo các thầy đi lấy biên nhận thì phải tạm đẹp sạp báo lại, kéo thời buổi bây giờ đâu phải thời vua Nghiêu vua Thuấn. Còn nếu bỏ thì từ biên nhận kia thì lại càng kẹt nữa, lỗ vốn hộc máu ngay.

Bởi vậy nguyện vọng hiện nay của dân bán báo lẻ trên cao nguyên BMT là cầu mong các vị thâm quyền địa phương sớm xét lại vấn đề để mỗi khi bán lịnh tịch thu từ bao nhiêu phước phát ngay giấy biên nhận cho chủ sạp để họ còn được kiếm tì chào nuôi sống gia đình, kẻo nguy quá.

Vụ số 30.- TAM KỲ : Ông Trưởng Ty Tiểu Học nay kỳ quá.

Dư luận bà con thị xã Tam Kỳ đang hết sức bất mãn trước lẽ lối chi hay rất khác người của Ông Trưởng Ty Tiểu Học tại tỉnh nhà. Ông Trưởng Ty này mới được dời về ít lâu, nên để tránh sự bỡ ngỡ ông đã thu nạp dưới trướng 1 số gia nô mà ông tin tưởng được. Tiếp theo đó với các viên chức quyền thế tại địa phương, ông hết lòng ưu đãi, mua chuộc để được lòng họ. Nhưng thành tích đề sự nhất của ông Tân Trưởng này là chả hiểu được dám gia nô sui khôn mét nước sao đó, mà ông đã gộng mình lên sổ nhẽ 1 hồ sơ tu sửa trường ốc với ngân khoảng độ sau bảy trăm ngàn do Trung ương cấp. Nhiều người bảo rằng cái hồ sơ này là đồ giả, nghĩa là hồ sơ ma chin chuyện phân đu, vì các trường ốc ghi trong hồ sơ có được sửa gì đâu.

Thiết tưởng các ông GD ở trung ương cũng nên để mắt coi qua, kẻo mang tiếng chết !

Vụ số 31.- SAIGON: Bộ GD đã thương thì xin thương cho chót.

Một số SV đã nạp đơn xin du học tự túc niên khóa 71-72 tại các nước Nhật, Tây Đức, Gia nã Đại v.v... vừa nhờ ST tả oán dùm với bộ GD về 1 trường hợp rất kẹt của anh em như sau :

Trên nguyên tắc thì Hội Đồng Du Học đã chấp nhận cho các anh em SV trên được thỏa mãn theo ý muốn, nhưng lại buộc họ phải bổ túc hồ sơ phân hai (mà phần chính là giấy ghi danh của trường đại học hẹ) với hạn chót là ngày 15.11.1971 tới đây. Theo anh em, thời hạn này quá gấp gáp đối với họ và chắc chắn không thể nào thực hiện kịp thời được, vì thời gian các trường đại học ngoại quốc xét đơn cũng như thư từ đi về thường quá lâu. Bởi vậy nguyện vọng của các SV trên là cầu mong bộ GD đã thương thì xin thương cho chót, vui lòng cho họ được gia hạn bổ túc hồ sơ phân hai thêm 1 thời gian nữa để họ có hy vọng được đi du học để sau này thành tài trở về phục vụ quê hương xứ sở.

Nhà Bán Giá Rẻ

380.000đ gần chợ, gần trường học 5/14 Nguyễn Thái Hiến Khánh Hội.

Chỉ có 500 - 400

Uốn toàn thuốc sửa Viện uốn tóc MỸ VÂN 28 Nguyễn Minh Chiêu Phú Nhuận

Xem Tử vi

Tướng số nhiều nơi chưa hài lòng Mời đến TIEN TRI GIA CÁT HỒNG, Cảm đoán sẽ toại ý. Đặc biệt : Coi cho kỹ, chỉ tay, bói bài mà biết : Tuổi tác, thọ yểu, Gia đạo, tình duyên, công danh, làm ăn, thi cử, tai nạn, vận hạn đề thưa hiện tại và sẽ ra sao ? Văn phòng 239 Trần quốc Toản Saigon (kế ngã ba Petrus Ký) Tiếp khách thường trực

Ở xa gởi chủ kỹ kèm 500đ mười ngày có bản tiên đoán tỷ mỷ. Bưu phiếu đề ông PHẠM BẢO.

TELEVISION

— Sách dạy sửa Tivi ?
— Lược đồ Tivi ?
— Sách mới: Máy Tivi-Transistor tập I, II của Kỹ sư LƯU VĂN A (phân thực hành)
Đặt hàn với nhiều sách : Điện tử, Điện lạnh, Điện tại :
Nhà sách « KỸ THUẬT »
49A Cao Thắng Saigon

Chuộc xe Honda

SS 50 đề sàm mang số đăng bộ TD/888F số máy 114493: Số sườn 115/14 mất đêm 13 rạng ngày 14, 10-71 tại 26 Nguyễn Du ĐaLat Vậy anh em nào mượn xin chuộc lại với giá cao. Xin tôn trọng luật giang hồ

NG.NGỌC.NHÂN
26 Nguyễn Du ĐaLat
Liên lạc VP/Đại Diện NBSông Thái 36C Hàm Nghi ĐaLat

Dầm mưa dãi nắng

với

B.T.C

Loại B1
990$
Bảo-dảm 6 tháng

ĐẶC BIỆT : Dép đa 500đ 1 đôi và nhận sửa giầy bằng máy *155 Đề Thám SG*

Sư - Tổ

BIỆT PHẾ KHOA

Trước kia từng trị hết bịnh mồ hôi tay, chân, đi tinh, mộng tinh, đau tim bạch đai, bịnh suyễn, ho huyết cao.

BỊNH LAO PHỔI

Cho nhiều người mà bác sĩ và GS. Đại học Ngoại kiều trị không hết. Hiện nay tiếp tục các bịnh nói trên Hỏi Ông TRẦC QUAN VINH Đông Y Sĩ Cử nhân Luật.

Sáng 9 giờ—12 giờ Chiều 4g—6 giờ — nghỉ trọn ngày Chúa Nhật 121/31 Ngô tùng Châu SAIGON.

Lịch 1972

Hằng Chấn Hưng

Nay đã về 193 Gia Long Saigon ĐT.20966. Chuyên thực hiện đủ loại lịch : mỹ nghệ treo tường, Agenda, lịch bỏ túi, bloc để bàn, lịch tháng ô tô, phong cảnh và tài tử

Chi Nhánh 201 Huỳnh Mẫn Đạt kế đường Thanh Thái Chợ Lớn.

Lời thanh minh

Gần đây trên các báo xuất hiện 1 loại thuốc mà từ lối quảng cáo cho đến cái tên thuốc cũng đều na ná với 1 loại thuốc đã ra đời từ năm 1935 là :

Bảo mẫu dưỡng thai hoàn

của **Võ-Văn-Vân**

Vì vậy, chúng tôi xin thanh minh cùng quí vị thân chủ xa gần, thuốc : **BẢO MẪU DƯỠNG THAI VÕ VĂN VÂN.** vẫn giữ lối trình bày có truyền là : HOÀ MẬT MỖI HỘP 4 VIÊN nhãn hiệu : «Thằng nhỏ cho đu» Xin đông bào lưu ý, kẻo làm lộn.

Nay kính cáo,
NHÀ THUỐC Võ Văn Vân
THỦ DẦU MỘT

TIVI HƯ ?

Xin đến TiVi THANHQUANG 158 Lê Lai Saigon hoặc Đ.T91.470 98 467 nhận sửa đủ các loại Tivi Mỹ, Hòa Lan, Đức, Nhựt. Radio Cassette-Akai Sanuii Teac đó nhiều chuyên viên điện tử kinh nghiệm, đặc biệt nhận sửa Tivi tận nhà với máy đo PAN tối tân giá phải chăng bảo đảm 4 tháng.

Mách Giúp

Muốn khỏi ngay tê bại, phong thấp nhức mỏi (khi trở trời hay cảm vật, mỏi gân cổ và vai, nhức các khớp xương, lập thự, đau lưng) hoặc mổ bói tay chân. Hãy hỏi thuốc gia truyền rất thần ; hiệu tại nhà buôn THANH THẢO 434, (số cũ 266 Lê quang Định (Xóm Gà) GiaĐịnh hoặc Điện thoại 41.323 nhờ chỉ dùm.

Hằng Lịch đẹp

334 Lý Thái Tổ
(Ngã Bảy S.G **Đ.T. 96.969)**

Chuyên thực hiện đủ loại lịch : Treo tường, Bỏ túi, AGENDA, Lịch 6 tờ phong cảnh và tài tử.

Anh - Pháp

Lớp ít người, dạy đàm thoại và viết cấp tốc. Đủ tính độ. Nhóm GS tuyên chọn Taberd, V.T. Toản, Hội V. Mỹ. Tại TT HIẾU HỌC 20/1 Lý thái Tổ Sg hay 315/14 Trương Minh Giản Sg

Anh Pháp Chi Lan

3:11-71 Mauger 1 và E.F. T cuốn I. Bài học, bài tập in riêng : Đơn giản, đầy đủ, dễ học, nhớ lâu Kết quả tốt, G.S kinh nghiệm. 54, Nguyễn H, Đức gần chợ P.N.

HỒNG - ĐỨC

THUỐC GIA TRUYỀN
507, Nguyễn huỳnh Đức P. Nhuận
(gần cổng xe lửa số 6)
2093A, Huỳnh quang Tiên P.Nhuận
Đ.T. 41.701 — SAIGON

CHUYÊN TRỊ

1. Tê Bại
2. Đau Lưng
3. Thấp Độc
4. Thần Kinh
5. Cảm Cúm
6. Huyết Trắng
7. Phong Thấp
8. Sinh Lý Yếu
9. Tiểu Đường
10. Đau Bao Tử
11. Sa Tử Cung
12. Phong Tình
13. Phong Ngứa
14. Mất nhiều mụn
15. Ốm Muốn Mập
16. Lạnh Tay Chân
17. Đau Gối Chân
18. Mỏi Hai Tay Chân
19. Kinh Kỳ Không Đều
20. Hiếm Muộn Con Cái

— LÀM VIỆC : Sáng 9 đến 12 giờ, Chiều 3 đến 7 giờ — Làm luôn Chủ Nhật và các ngày lễ. Chữa BẢO ĐẢM 20 bệnh kể trên, nhất những đường gân yếu làm nhức mỏi, tê, bại, xụi.

Gỏi Cá Bắc

NGON, BỔ, RẺ

35/15 Ng. Thiện Thuật S.G.

(khúc giáp đường Phan thanh Giản) ĐT. 92.322. Mỗi ngày bán từ 10 giờ đến 22 giờ. Có bán thêm mấy MÓN BẮC ĐẶC BIỆT khác.

Gà con :

đã ngừa dịch,bảo đảm mười không chết, đến Tết có thịt gà ăn, lại rẻ không đầu bằng. Gà và cám chỉ tốn 250đ ma Tết có giá trị giá 750đ. 302, Hai bà Trưng (gần chợ Tân Định)

Uốn - Kết - Nhuộm

Nhuộm tóc đủ các màu.Nhận kết tóc lối mới, không lót lưới Nylon vì nóng dầu, Uốn thuốc của Pháp-Mỹ có máy hơi khi làn tóc đủ sức nóng. Mới lại ba Thầy Ái, 2A Cao Thắng Saigon (có dạy nghề cho ai muốn mở tiệm) Sửa bàn và cho thuê tóc giả.

Kế toán Bảo hiểm

Khai giảng ngày 02-11-1971
Lớp I : Tối thứ Ba, Tư, Năm từ 19-21g. Lớp 2 : Chiều Thứ Bảy, CN từ 15-18g Ghi tên : 145 Ng. Văn Sâm Saigon
(Ô. Hùng ĐT 98.890)

BACC-BREVET 72

Francais (Professeur J. Chistiane) Math. Phys. (Prof. Nghiêm Quê) S'adresser : 14 CAO BÁ NHÀ (Piccolu No 21 Công Quỳnh) Saigon

Dạy học Tư gia

Giáo sư Đại Học Sư phạm, dạy lâu năm, nhận kèm Toán Lý Hóa Phát vấn Lớp 6 đến lớp 11. Hỏi 150/II Yên Đỗ Saigon.

Thuê Nhà

Căn thứ 1 căn nhà từ 5.000đ đến 7000đ, gần Viện Đại Học Vạn Hạnh cạng tốt.
Cần đoàn : Đôi nhà trả ngay hỏi Mai Tuyết An tòa soạn Sóng Thần.

Đàn Yamaha

Nhường lại giá rẻ mặt Guitare Yamaha còn mới. Hỏi 372/18B Lê văn Duyệt Saigon.

DZ ANTENNA

5-12-20 éléments

(nhập cảng Made in Japan)
— Hãy dùngAntenna 20 elements cho chiếc TV của quí vị.
— Bắt được đài Cần Thơ nếu ở Saigon.
— Xem được truyền tiếp đài Saigon nếu ở các tỉnh.
— Dùng Dz Antenna, 20 elements là phương pháp hay nhứt để cho TV được tăng cường sự bền nhậy, hình ảnh rõ ràng đủ ở miền Trung hay Cao Nguyên, đủ ở Ca Mau hay Rạch Giá Dz Antenna hiện đang ten TV nổi tiếng nhứt thế giới có Dz 20, 12 và 5 elements.
— Bán khắp mọi nơi.

Lớp rất ít — GS xuất sắc — Tận tình giúp người lớn và HS mau giỏi, chắc đậu !!!
Chỉ còn dợt chót 2-11

TOÁN LÝ HÓA và LUYỆN THI

- Toán Lý Hóa căn bản Thất-Tử liên tục
- Trung Học Trăng Niên 72 (Dậy từ Đệ Thất)
- Tú tài I và II AB (on lại lớp dưới)
- Tú tài I và II CD (Năng đề học viên lên Sinh ngữ)
- Anh Pháp căn bản, Văn phạm, luyện thi...

Hiệu Học

— 201/1 Lý thái Tổ Saigon
— 315/14 Trương minh Giảng Sg

Đau Bao Tử

Đau Ruột— Đau Bụng. Kinh niên. Hay là ăn uống không tiêu,no hơi, sình ruột, ợ chua uống Dưỡng Tỳ Hoàn «Ông Tiên» gần 40 năm danh tiếng. Có bán lẻ các tiệm thuốc Bắc. KNBYT số 549 ngày 20-11-63

HÃY DÙNG
MỸ DIỆN CAO

THUỐC XỨC MỤN
QUẢNG AN HÒA

Mỹ phẩm cần thiết cho nữ giới cũng như nam giới. Trị tuyệt mụn, vết nám, nhăn nhóm, sần, tàn nhang trên da mặt, ngừa nắng nóng nóng, bảo vệ da mặt được trẻ mãi không già. (Có cầu chứng tại Tòa Thương Mãi, cấm bắt chước giả mạo). KN. số 1250 ngày
Nhà thuốc 169 Lê văn Duyệt SG

LỚP HỘI HỌA

Chuyên nghiệp và Tài Tử

— Họa Sư **VƯƠNG QUỐC ĐẠT** Giám Đốc Trung Tâm Mỹ Thuật Á Châu, 21 năm kinh nghiệm Sư phạm chỉ dẫn (1950-1971). Ghi tên nơi 29 đường To Hiến Thành Saigon (trước cửa chợ Hòa Hưng). Lớp học rộng, đẹp và sang trọng. Bảo đảm thành tài chắc chắn. Mỗi tuần học 3 buổi.

Phát minh mới nhất của viện bào chế NATTERMANN ĐỨC QUỐC

thuốc mới **Essaven** trị BỆNH TRĨ

Công hiệu nhanh chóng

Kiếm cho được THUỐC VIÊN **Essaven** của ĐỨC QUỐC

BÁN TẠI CÁC NHÀ THUỐC TÂY

TU KÉU

Kái kon kủ kải.

(1 bọn ngớ ngẩn đang tu tập dự định làm đại lễ tưởng niệm Tổng Diệm)

Vừa thôi các cha, đừng làm quá
Tưởng niệm tưởng nung cái...đủ mụ !
Đừng bươi lên nữa xác tanh hôi
Rác rưa ngon không hả, lũ quạ ?

Tổng Diệm chết rồi để yên đó
Công, tội mai sau ắt sẽ rõ !
Mắc mớ gì dầu bọn chúng bầy
Bu quanh xác thối, quăn rồi bọ ?

Mà Diệm ngày xưa tốt đẹp gì ?
Chi riêng thầy đẹp, lủ nâng bi
«Bầy tôi» đại khái Paulus Hiếu
Mưa móc ơn dầy, ắt tạc ghi

Còn dám dần đen được cái cóc
Sống dưới thời Ngô đựng ngược tóc
Nửa lo sưu thuế, nửa lao tù
(«Tổng thống anh minh» là nói dóc !)

Họ không đám ho, thở nên thở
Khuyên ưng giỡng giằng làm mặt vụ
Ngày đi dân 5p, đêm vỗ người
Đánh đập, trói sống, vui lòng «cụ» !

Thành tích của «Người» nói thêm tởm
Dù tám năm sau nghĩ vẫn gớm !
Cụ chết chẳng qua vì cụ ngu
Độc tài tập tọng nên «vẻ» sớm !

Nay bọn gia nô tưởng niệm à ?
Kái kon kủ kẹc, sẵng rồi a ?
Quê mùa như rứa bao giờ tiến
Xấm xít cùng nhau rỉa xác ma !

TÚ KÉU

Bán gấp

1 Pharmacie vùng Chợ Lớn hỏi Pharmacie Thanh Thế 308D Phan Thanh Giản (Sg)

NỮ CÔNG HOÀNG VIỆT

207 Trần Bình Trọng Saigon nhà thờ Ông Quản giấy phép số 643 KTHVPT/7.

LỚP MAY : áu phục trên 30 kiểu có cả áo đầm.

ÁO DÀI : tay Raglan,tay thường kiểu Nam và Bắc.

LỚP THÊU : Thêu tay đủ các kiểu rua, các kiểu bông trên áo dài Thêu tranh, làm bông ruban, bông hàng, thêu laine v.v...

ĐẶC BIỆT : lớp bông giấy miễn phí.

THÊU MÁY : Thêu khoét, thêu bông, thêu lông, lót lưới v.v...

LỚP BÁNH. Đủ các thứ bánh và bông Crème, bông beurre, bông dưỡng.

ANH NGỮ

G.s TRẦN VIỆT ANH

130 Pasteur phòng 104 ĐT 93567 (trước rạp Casino Saigon)

Phòng lịch sự mấy lạnh ít người lớp mới 11-11-71Eâm Thoại:chuyên dạy nói các mục như: Xã giao tiếp tân trò chuyện hàng ngày, văn phòng kiểu điện thoại, du lịch, buôn bán nhà hàng khách sạn v.v....
Khóa 2 tháng (6 b mỗi tuần)
Khóa 4 tháng (3 b mỗi tuần
English For Today Bổ túc chương trình Trung học và luyện thi tú tài (khảo sát văn phạm dịch thuật đặc sâu).

Luyện dịch Báo Chí Văn Chương Việt Thư từ Thương Mại GS Mỹ chuyên nghiệp, có thu bài vào bàng để học viên tự luyện giọng thêm ở nhà.

HỌC LÁI XE Ở ĐÂU ? ?

— Muốn lái xe giỏi, muốn mau thành nghề, muốn lấy 3 dấu cùng 1 ngày, muốn học phí ha xin hỏi thể lệ và ghi tên nhập học mỗi ngày tại Trường Dạy Lái Xe BÁCH VIỆT số 215A Trương tấn Bửu PhuNhuận Saigon. Trường BÁCH VIỆT mỗi tuần thi 3 kỳ, Đậu 90a/0. Đặc biệt lớp cấp tốc 3 đến 5 ngày thi đậu

Lớp ANH PHÁP

ĐÀM THOẠI VÀ CHUẨN BỊ DU HỌC

Do Giáo sư trừ danh Đại học người Pháp phụ trách. Học phòng lạnh, hướng dẫn từng người, tiến bộ chắc chắn. Ghi tên : 14 CAO BÁ NHÀSaigon (gần số 21 Công Quỳnh)

LUYỆN THI TÚ TÀI I và IIABC

— Ban Giáo sư trừ danh khảo thi. Tỉ số đậu 71 : Cao nhất Thủ đô Sĩ số có hạn, mau tiến bộ, chắc chắn đậu — Lớp học lạnh sự (máy lạnh) — Có lớp danh cho người lớn và học sinh trường Pháp. Ghi tên tại 14 CAO BÁ NHA Saigon (gần số 21 Công Quỳnh)

Chương **ĐIỆN-TUYỆN**
204 Đ. TRƯNG MINH GIẢNG — SAIGON
(TRƯỜNG CŨ ĐẠT ĐẮC CHÂU)
ĐT. 40.213
Có máy khuếch đại chuyên dụng để nghe rõ mọi nhiễu điện
Quyền cung cấp máy máy máy máy máy
ĐIỆN-RADIO-T.V.

Trường Kỹ Thuật lớn nhất Thủ đô 264H Trương Minh Giảng Saigon
BAN ĐIỆN TỬ . ngày 1-11 và 15-11.
● RADIO CĂN BẢN: thực tập đủ loại máy đèn, hiện trên thị trường
● TRANSISTOR : học 40 Pan đủ loại
● TRƯỜNG XƯỞNG : thực tập SX 9000 SIS 9000A, Teac 4010S, AKAI, SONY.
● TV ĐEN VÀ TRANSISTOR : GS Vinh, Bửu, Năm với 10 loại máy thị trường. Áp dụng PIP Thinh Thị-Thành, đàn giải bằng phim mua của Mỹ, Nhật trước khi thực tập trên máy hiệu. Độc đáo nhất VN xin mời dự thính
BAN ĐIỆN : ngày 1-11 và 15-11.
— ĐIỆN CĂN BẢN : tập sửa đèn, quạt, bàn ủi, máy xay, quạt, Điều chỉnh máy tủ lạnh. Điện kỹ nghệ, xe hơi.
—VAN DÂY : Bobine, moteur, Uoc transfo
— ĐIỆN LẠNH : sửa chữa tủ, máy lạnh
— TRƯỜNG XƯỞNG ĐIỆN đủ lối Sang, Chiều, Tối và nội trú với 20GS danh tiếng I trường được tin nhiệm và bảo đảm chắc.

THUỐC tặng không

Cai ma ttúy (đen, trắng) Phong nhức tê bại kiên tính — Bổ thận... Chăm cứu tri mọi bịnh nan y suốt ngày tại 63 Võ Tánh Saigon.

Xổ

Thuốc Xổ **«Nhành Mai»**

Xổ dàm độc, phân nóng nhiệt ; lái kim và trị bón. Sau khi xổ rất khỏe khoắn. Các tiệm thuốc Bắc đều có bán.
KNBYT số 535 ngày 20.11.63

4 11 Lớp tối ĐỨC HẠNH

135 TRẦN QUÝ CÁP — SAIGON
TOÁN LÝ HÓA 11AB—10AB—9

Lớp hoàn toàn mới, Ban GS nổi tiếng tận tâm. Kết quả chắc chắn

Toán Lý Hóa 11-12.AB

HOÀNG ĐỨC 95/14 Bùi Chu Saigon

LỚP ĐẶC BIỆT : 6 người mỗi lớp, dành cho học sinh kém. kèm lý từng người, thi tốt học phí được hoãn lại 100a/o. G. Sư phụ trách : Ô. H. Đức, Huệ Dương, Khang, Quan, Thuận. Khai giảng 3-11.1971. (đủ Sáng, Chiều, Tối). Ghi tên trước. Dạy bổ túc Toán Lý Hóa : 6,7,8,9,10. (lớp ít, vẫn do G. Sư Cử nhân phụ trách).

FRANÇAIS-MATH/2 NOV

(6-5-4-3/BEPC/9nde — 7ere) Groupe de 8
ANH VĂN : «English for to day»
Do nữ G.S Cử nhân G.K. Anh Văn-phạm trách
ADRESSE : *191/2 Lý Trần Quán (Tân Định) SG*

LỚP TỐI TRÍ ĐỨC

55 Cao Thắng
(Lớp tối Nguyên Khuyến cũ)

4 11 *KHAI GIẢNG CÁC LỚP :*
- Toán Lý Tú Tài I A-B
- Toán Lý Hóa 11 A-B
- Lớp chuyên giải đề thi Tú Tài I AB

Do Ban Giáo sư chuyên dạy lớp thi giảng dạy

Nóc nhà xa hơn chợ :

Mà cây Ăng Ten của quý vị còn cao hơn nóc nhà gặp mây lần, nên quý vị cần tìm mua cho được hiệu Ang Ten :

DZ ANTENNA 5 - 12 - 20 ELEMENTS

(Nhập cảng Nhựt Bổn - Made in Japan)

DZ ANTENNA nổi tiếng khắp năm châu, chế tạo bằng loại hợp kim Alluminium tân tiến đặc biệt, với một kỹ thuật độc đáo, tính vi cho nên chỉ có DZ Antenna là bền bỉ nhứt, không sét, không gãy, không sứt, không hư, bảo dảm ít nhứt trong 3, 4 năm quý vị khỏi bận tâm sẽ phải leo lên nóc nhà hoặc mướn thợ leo lên nóc nhà thay cây Ang Ten mới vừa tốn tiền, tốn thời giờ, vừa mất công.

DZ ANTENNA và chỉ có DZ Antenna mới chịu đựng nổi nắng, mưa, giông, bão, luôn luôn làm cho Tivi của quý vị được tăng cường sự bền nhạy, hình ảnh rõ ràng đủ ở Miền Trung hay Cao Nguyên Cà Mau hay Bến Hải.

Khắp mọi nơi đều có bán DZ Antenna.

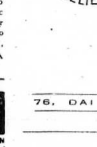

Nhà hàng máy lạnh
BẠCH - ĐẰNG

- *THỨC ĂN VIỆT-NAM CHỌN LỌC*
- ĐẶC BIỆT THỊT RỪNG
- Với một khung cảnh êm đềm thân mật
- TIẾP ĐÃI NỒNG HẬU LỊCH SỰ

76, ĐẠI-LỘ BẠCH-ĐẰNG — GIA-ĐỊNH

Lộc Đỉnh Ký

(TIẾP THEO)

701.- Quân nước ngoài chiếm đóng Lộc đỉnh Sơn

Vì Tiêu Bảo đợi nhiều thêm quan binh ngoại quốc kéo đến, gả hỏi vậy rồi lâm bâm :

— Mấy chục bữa nay, ta không được nghe tin tức bên ngoài, không chừng đúng là tên đại hán gian đó đã đăng thù.

Gả nghĩ tới bình mã dưới trướng Ngũ Tam Quế người nhiều thế mạnh thì không khỏi lo thay cho tiểu hoàng đế. Gả nghĩ bụng thì thầm dưới đất, lòng buồn rười rượi.

Song Nhi thấy dại nói :

— Những người đi sân nay thật là đáng thương ! Ở nhà bọn họ còn có cha mẹ vợ con bây giờ đang chờ đợi, có biết đâu họ đã chết ngoẻo không trở về được nữa.

Vi Tiểu Bảo đột nhiên ở lên một tiếng rồi nói :

— Tỷ muốn gặp tiểu Hoàng đế.

Song Nhi rất lấy làm kỳ hỏi lại :

— Tướng công bảo sao ? Muốn gặp tiểu Hoàng đế ư ?

Vi Tiểu Bảo đáp :

— Đúng thế ! Ngày Tam Quế dẫy binh tạo phản, tiểu Hoàng đế nhất định có nhiều việc cần bàn định với ta. Dù ta chẳng nghĩ được mưu kế gì thì cũng nói chuyện để giải buồn. Vậy chúng ta phải trở về Bắc Kinh.

Song Nhi ngạc nhiên hỏi :

— Không lên Lộc Đỉnh Sơn nữa ư ?

Vi Tiểu Bảo đáp :

— Lần nay chưa đi được, chuyến sau sẽ trở đi.

Nên biết tuy gả là người thanh niên trẻ tuổi nhưng đã trích trử rất nhiều kinh ngân tài bảo, tha hồ ăn xài suốt đời cũng không hết. Gả nghĩ tới Lộc Đỉnh Sơn là chỗ long mạch của nhà tiểu Hoàng đế, thực tình gả không muốn đào xuống để kiếm bảo vật vì sợ làm đứt Long mạch có thể gây nguy hại đến tánh mạng nhà vua. Trước kia gả lấy được những mảnh giấy vụn trong tàn phá Tử thập nhị chương kinh, gả rất rốt sáng giấp lại thành bản đồ để tra danh dự nơi sông, nhưng khi tới Lộc Đỉnh Sơn, thì lòng gả lại ngâm ngầm sợ hãi, chỉ tìm cách tạ khẩu để dời khỏi trái nơi nay càng xa càng tốt. Nếu bản gả thực tình vì lòng nghĩa khí đối với vua Khang Hy thì các đó chưa chắc đã đúng, có điều đao nơi Lộc Đỉnh để tìm bảo vật là I cảng cuộc lớn lao quá. Huống chi bên mình gả chỉ có I ả Song Nhi. Bây giờ công việc tới nơi, gả đâm ra khiếp đảm. Giá tự gả đem theo mấy ngàn quan binh ở Kiều Kỳ Đuanh thì không chừng gả đã cao hứng hò lớn :

— Tớ bà nói! Hãy kéo quân lên Lộc Đỉnh Sơn ngay!

Song Nhi cũng có chả ý gì hết, đi nhiên Vi Tiểu Bảo hạ lệnh thế nào, thì cũng tuân theo như vậy.

Vi Tiểu Bảo nói :

— Chúng ta trở về Bắc Kinh, đừng để bọn cường đạo ngoại quốc chạm trán. Hãy đến ngay bờ sông để coi xem có thuyền bè gì không ?

Hai người liền chuẩn ra khỏi rừng cây, đi rẽ về phía đông.

Hai người đi đến lúc sẽ chiều thì tới bờ con sông lớn, và đã nhớ thấy một tòa thành ở phía xa xa.

Vi Tiểu Bảo cả mừng nhỉ bụng :

— Ta hãy vào trong thành rồi mượn thuyền hay mua ngựa cũng được. Có tiền thì việc gì chẳng xong ?

Gả liền rảo bước đi ngay.

Đi chừng vài dặm lại thấy một con sông lớn từ phía tây bắc uốn khúc chảy tới hợp với con sông nay. Tại nghe sóng vỗ bì bõm.

Song Nhi bỗng lên tiếng :

— Bẩm tướng công ! Dậy là hợp lưu của hai sông A Mục Nhi Hà và Hắc Long Giang. Chỗ kia... đúng là Lộc Đỉnh Sơn rồi.

Thị vừa nói vừa giơ tay trỏ về phía tòa thành.

Vi Tiểu Bảo hỏi :

— Có không nhớ lầm đây chứ ? Thế thì hay quá rồi !

Song Nhi đáp :

— Trên địa đồ đã vẽ rõ ràng. Những khuyên thành tám vòng tròn nhỏ khác màu mà không chua là thành trại gì hết.

Vi Tiểu Bảo nói :

— Trên nói Lộc Đỉnh mà có tòa thành thì thật là cỗ quái. Ta xem chừng tòa thành này không yên ổn đâu, vậy nên đi đường khác.

Song Nhi hỏi :

— Sao lại không yên ổn ?

Vi Tiểu Bảo đáp :

— Co coi kìa ! Trên tòa thành có lá yêu vàn bao phủ. Chắc là trong thành có vật yêu quái rất lớn !

Song Nhi giật mấy mình la lên :

— Trời ơi ! Tiểu tỷ sợ yêu quái lắm ! Chúng ta chạy đi thôi.

Giữa lúc ấy lại nghe tiếng vó ngựa dồn dập. Mấy chục người kỵ mã theo bờ sông lớn từ phía nam chạy tới.

Chỗ nầy bốn mặt đều là đồng bằng, chẳng có chỗ nào ẩn nấp được. Vi tiểu Bảo liền dắt Song Nhi chạy tuột xuống bờ sông, ngồi thu hình sau một tảng đá lớn kề mặt nước.

Chẳng mấy chốc, đội kỵ mã lướt nhanh như gió. Những người nói tiếng ngựa toàn là quan binh ngoại quốc.

Vi tiểu Bảo thè lưỡi ra nhìn lên thấy bọn quan binh nầy chạy về phía thành trại liền nói :

— Có đúng không ? Ta đã bảo tòa thành nầy không yên được, quả nhiên đúng lắm. Tr ra không phải yêu vàn mà là Phiên vàn của bọn người ngoại quốc.

Song Nhi nói :

— Chúng ta mất bao công trình khó nhọc mới tìm được đến Lộc Đỉnh Sơn, không ngờ tòa nầy lại bị quân cường đạo ngoại quốc chiếm mất

Vi Tiểu Bảo nhảy lên la :

— Hăng bét ! Hăng bét !

Song Nhi sắc mặt tái mét vội hỏi :

— Chuyện gì vậy ?

Vi Tiểu Bảo đáp :

— Nhất định bọn cường đạo ngoại quốc đã biết những chuyện bí mật trong địa đồ, không thì sao bọn chúng lại tìm đến đây ! Kho báo tàng cũng long mạch đều không giữ được nữa rồi.

(Còn nữa)

nguyên tác : KIM DUNG
HAN GIANG NHẬN dịch thuật

5 11 Toán-Lý-Hóa IIAB và 12AB

Giáo Sư **Đoàn Tấn Phụng**
— LÊ BẢO TỊNH (cửa 51/100B Trần-Q-Diệu — Sg)
— Lớp Tư gia : 44 Phan Thanh Giản — DAKAO

5 11 Toán-Lý-Hóa Đặc biệt IIAB 12AB

Giáo sư **Trần Cao Lộc**
— ĐẶNG TẤT TẤN ĐỊNH (cạnh trường Văn Lang)
— 84 KÝ CON SAIGON

TOÁN-LÝ-HÓA ĐẶNG KHOA

370 TRẦN QUÍ CÁP
Đ.T 90.315

Giá0 Ban **GAUSS** *Thông Báo :*

Tháng 11 Trung Tâm không mở thêm lớp mới 11 A.B — 12 A.B
Tuy nhiên hầu hết 18 Lớp Toán-Lý-Hóa đã được đổi thành hình thức LUYỆN THI và có thể nhận thêm những Học sinh có căn bản Giáo Khoa

4-II chiều 4 g, tối 7g Toán Lý Hóa I2A, I2B
5-II chiều 4 g, tối 7g Toán Lý Hóa IIA, IIB

TOÁN : Nguyên Đăng Đại, LÝ HÓA : Nguyên văn Vỹ
Lớp mới học từ đầu làm toán từ đề tới khó
Ghi tên trước tại trường TRƯỜNG SƠN *129 Lê văn Duyệt Saigon*

HỌC RADIO TV - Transistor?

770 Phan đình Phùng.
ĐT: 93.296

Lớp rập sửa Radio thường xuyên **Radio - Transistor - Télévision** Sáng-Tối.

Đặc biệt: **Tuner - Ampli - Hifi Stéréo-Magré-Cassette** dành cho các bạn đã banh nghề muốn kiện toàn khả năng chuyên môn (chương trình 1 tháng). Thể lệ và chương trình hỏi tại địa chỉ trên.

Đọc và cổ động SÓNG THẦN

ANH-VĂN KHÔI-NGUYÊN

69. TRẦN QUÝ CÁP — SAIGON ● ĐIỆN THOẠI : 99.794

3-11-71 **KHAI GIẢNG CÁC LỚP SÁNG, CHIỀU, TỐI** *Đủ mọi trình độ*

ENGLISH FOR TODAY BOOK 1, 2, 3, 4, 5
DIRECT METHOD BOOK 1,2,3,4,5
LUYỆN THI TÚ TÀI (KHẢO SÁT—DỊCH)
☐ LUYỆN THI PROFICIENCY MICHIGAN 72
☐ PHIÊN DỊCH VĂN CHƯƠNG VÀ BÁO CHÍ
☐ VĂN PHẠM ANH NGỮ THỰC HÀNH

Đặc biệt : *Từ tháng này mở thêm* CHƯƠNG TRÌNH ANH NGỮ ĐÀM THOẠI *đủ các cấp từ* CĂN BẢN *tới* HOÀN BỊ. *Xin xem chương trình hướng dẫn đầy đủ chi tiết tại Văn Phòng*

NGUYỄN VŨ

Hoa Máu

5

(SỐ 32)

Giờ này thì những mảnh lửa vô tình đến thô bạo có lẽ đang liếm dần lên những cộng rạ mục nát. xô đẩy hàng cột, lỗ chỗ dấu mối ăn, nghe như tiếng nghiến răng của loài qui dữ. Vậy, bà Cún đang nước mắt ngắn dài thu mình trong lòng hang bí mật tối om, ẩn sâu dưới nhà trỗ, thầm khẩn vái Trời Đất cho hai anh em Vực tai qua nạn khôi. Khuôn mặt già trước tuổi, hình vóc tiều tụy,còm cõi của người mẹ khốn khổ, chỉ biết lấy tương lai các con làm lẽ sống, chôn vùi trước mặt Vực, thối vào hồn Vực nhưngcơn gió rất bỡng, vô tung trên bờ môi Vực tiếng than thở nào lòng :

— Bu tôi chẳng biết ra sao...

Tiếng Gái Bé cũng ướt sũng nước mắt :

— Còn thày bu em nữa... Trời đất này...

Gái Bé không dám nói hết ý nghĩ vừa thoáng hiện qua tâm trí nàng. Vực nói với Gái Bé và nói với chính hồn dù chẳng tin tưởng gì ở những tiếng nói của mình :

— Chắc không đến nỗi nào đâu... Có thể các cụ đã tránh vào hầm từ lúc bà già nó vòn trên đầu kia...

Gái Bé mếu máo :

— Thày bu em mà... có hệ gì em sống sao nổi...

Những phiền lo âu là đà giăng kín hồn Vực, khiến hồn chỉ biết vụng về lúng túng nhìn Gái Bé.

Vực thở dài nhìn Gái Bé, cố tìm lời trấn an nàng, nhưng đầu óc chẳng khác cuộn chỉ rối, tiếng nói như những viên đá cuội bị chắn ngang ở cuống họng.

Mắt Gái Bé chợt quắc lên, xoắn lấy Vực khiến hồn khép nép sợ hãi nhìn lăng đi nơi khác. Nàng rít qua hàm răng :

— Ra nông nỗi này cũng tại chúng nó cả...

Vực ấp úng :

— Chúng nó... Nào...

Gái Bé nói như quát :

— Chúng nó là chúng nó chứ còn ai nữa. Ngu vừa vừa chứ...

Vực gái gãi đầu, cười bẽn lẽn :

— Thôi mà... Nóng như lửa vậy.

Giọng Gái Bé đầy uất hờn :

— Ông trời có mắt mà. Thế nào cái lũMô Binh, Giáo Tự cũng có ngày quả báo nhãn tiền.

Vực cười hềnh hệch, vuốt đuôi :

— Ờ... Ờ...

Gái Bé gay gắt :

— Ờ ờ cái gì ? Cã cái ông Thưng nữa. Một bầy với nhau cả.

Vực nhột nhạt, nụ cười trên môi chợt biến thành ngỏ nghệ. Gái Bé chép miệng tiếp :

— Đang yên đang lành nó lại gây chuyện. Mấy khẩu súng bắn gà không chết ấy làm gì được ai mà cũng đòi bắn mấy bay đánh đuổi Tây. Chung qui chỉ có những người thấp cổ bé họng gánh chịu...

Vực yếu ớt :

— Thì tai trời, vạ nước mà... Cô mình nên giữ mồm, giữ miệng một tí.

Gái Bé trợn mắt :

— Con nay chẳng sợ thằng nào, con nào «sốt.»

Vực vuốt ve :

— Đã đành. Nhưng cô mình không nghĩ tới người khác sao...

Gái Bé lắc đầu nhìn Vực chán nản :

— Đàn ông đàn anh gì mà nhát như cáy... Biết thế ai thèm... Sau cái hôm anh đánh chết trâu tôi cứ tưởng anh anh hùng lắm chứ... Ai ngờ...

Vực tự ái :

— Cô mình... Nói thế nào chẳng được. Tôi biết tôi đủ rồi.

Gái Bé cong cớn :

— Biết thế nào ? Người gì đâu... Cứ lù khù như thế mãi suốt đời chỉ tổ để thiên hạ cười đâu, cười cổ..

Vực thở dài :

— Một sự nhịn là chín sự lành. Cô mình không nghe các cụ dậy như thế sao ?

Gái Bé nhăn mặt :

(Còn nữa)

NGUYỄN THỤY LONG

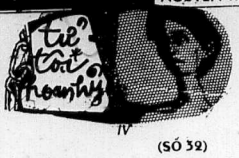

Tiếc Tốt Hoanh

IV

(SỐ 32)

Qui thở dài :

— Thuở ấu thời của tao như thế đó, không có lấy một ngày vui, chưa bao giờ được hưởng một ân huệ yêu thương của cha mẹ, những ngày tết là những ngày tủi nhục nhất của tao, thỉnh thoảng tao có một chiếc áo mới, nhưng điều đó không làm tao vui, điều đó chỉnh lắm cho tao thêm tủi nhục, thêm buồn bã. Khi tiếng pháo giao thừa vang lên, cung với những tiếng chúc tụng năm mới thì tao âm thầm ngồi khóc ở bờ hồ, tao nghĩ đến một khung trời hoàn toàn xa lạ với tao, nhưng tao biết rằng sẽ có ngày tao sẽ tới, tao nao nức chờ đợi ngày ấy.... Sau mỗi ngày tết, tao cảm thấy con người tao một đổi khác, tao làm lì, tao không thích chơi với ai, tao nghi rằng tất cả những người ở chung quanh tao đều là những người tao không thể chơi được, tao nghĩ như vậy là nhẹ, tao không nghĩ họ là kẻ thù của tao là may mắn rồi, họ là những người độc ác với tao ,sự hận thù làm cho con người tao trở nên khô khan, chán nản, không có lấy một nụ cười . . .

Nhưng câu nói của Qui càng lúc càng thấm thía, ly cà phê đen hãn đã uống cạn, và điếu thuốc lá đã cháy đến dấu đốt ngón tay, tôi mời Qui một điếu thuốc khác, hắn tự nhiên nhận điếu thuốc của tôi, gắn lên môi, đôi mắt của hắn vẫn dõi tới một kỷ niệm nào đó, kỷ niệm đầy ắp trong dầu hắn, đột nhiên Qui sờ lên cổ mình, cái cổ to, mạnh khoẻ :

— Này Thái tao muốn hỏi mày 1 điều này ?

— Cái gì ?

— Bây giờ người ta còn duy trì máy chém không hả mày ?

Câu hỏi đột ngột của Qui làm tôi lạnh toát cả người, tại sao đột nhiên hắn lại hỏi tôi câu đó, tôi ú ớ, tôi không thể trả lời hắn ngay được, cách đây ở con đường Trần quốc Toản,lưới thép sáng loáng phản chiếu ánh mặt trời buổi sớm mai như một lằn xét rơi xuống cổ tử tội, tôi không biết Qui có biết đến ch..yện đó không, sự thắc mắc của tôi được Qui đề cập đến ngay :

— Chết cách nào cũng là chết, tao không hề sợ hãi, máy chém cũng được, tao nhớ rằng cách đây mấy năm người ta còn chém tử tội, Ba Cụt cũng bị chém và sau đó một thằng tử tội nào đó, phải rồi...

Bàn tay Qui liên tiếp vuốt ve cái cổ bỗng nhiên hắn cười :

— Tao sẽ làm một con ma không đầu, mày cứ tưởng tượng coi cái đầu tao bật tung ra như có sức đẩy của lò so, người tao cũng nhẩy lên rồi máu phun có vòi ra tứ cổ hồng. . . .

Hắn sờ hết người hắn :

— Người tao nhiều máu lắm, chắc chắn máu có cạn trong thân thể tao cũng phải mất mười phút, tối mười phút chớ.

Tôi phải nói một lời gì chớ, một lời gì cho người bạn tôi, tôi nắm lấy bàn tay Qui :

— Đừng nghĩ thế, không thể có chuyện ấy được.

— Tại sao lại không thể có chuyện ấy, bị xử tử mà, không cách nào thì cách khác. . . .

— Tao nghĩ nếu chẳng may mày có bị bắn ,ấn ấy thì mày sẽ được hành quyết bằng súng đạn chớ không phải máy chém. .

Qui cười :

— Mày quên một điều rằng cái máy chém vẫn được duy trì, vẫn còn để ở dưới kho trong khám đường này mày biết ở đâu không ?

Tôi thành thật lắc đầu :

— Không, tao không biết ở đâu hết.

— Dưới kho, tầng cuối cùng, mỗi buổi tối nhà lao cất một thằng tù tới gác kho, những thằng tù thì nhất, tao có nghe chúng nó nói chuyện, có ma rất nhiều trong kho ấy.

Dòi mắt của Qui trở nên thất thần:

(Còn nữa)

Tôi bắn Chu Tử

LÊ CÔNG TH. kể — TRÙNG DƯƠNG sắp xếp và viết lại

KẾT

Nỗi niềm đậu xanh đậu đỏ

(TIẾP THEO)

Cuối năm 1967. vào dịp lễ Quốc Khánh đầu tiên của nền nhị Cộng Hoà, tôi trở lại thành phố Saigon với tư cách là một chiến sĩ xuất sắc Ngay sau vụ bắn Chu Tử, phần bị ám ảnh bởi tội lỗi mình, phần muốn tự xoá nhoà trong tập thể quân đội để quên đi những ngày thăng đen tối trong thời kỳ tranh đấu 66, tôi bỗ hẳn được tính ngang bướng ngao mạn để khép mình vào kỷ luật sắt thép của quân đội như một cách tự phạt và chiến đấu rất hăng. Tôi không hề có ý nghĩ là mình lâm thế để được liệt vào danh sách những chiến sĩ xuất sắc. Vì vậy, khi được biết minh thuộc thành phần các chiến sĩ xuất sắc sẽ được đưa về thăm thủ đô, tôi chỉ chực đi trốn như anh chàng tài tử Tony Curtis trong phim «Người hùng của Trận Iwo Jima.» Bởi tội tự biết tôi. Tôi không phải là người hùng, mà trái lại tôi đang là một kẻ bị truy nã là đăng khác. Tôi sợ bị bại lộ. Nhưng tôi lại càng không có quyền từ chối.

Và thế là tôi lại có mặt ở Saigon.

Cũng may mà vụ ám sát Chụ Tử đã bị một chuỗi những biến cố khác lấm cho nhạt phai đi. Vì lại,tôi vẫn nghĩ rằng chỉ có một người duy nhất may ra có thể nhận diện được tôi, là chính nạn nhân Chu Tử. Mặc dù không bị ai nhận diện hết, nhưng sự kiện tôi có mặt ở Saigon lần thứ 2 từ sau vụ mưu sát, không khỏi khơi dậy trong tôi mối ám ảnh cũ.

Sau buổi lễ diễn binh và nhận huy chương, tôi giả từ các bạn rồi đi lang thang qua những nơi mà trong thời kỳ tuyệt vọng cùng độ sau khi nhúng tay vào vụ mưu sát, tôi đã đặt chân tới. Tôi lẩn thẩn nghĩ : giá mà hồi đó tôi tìm ra tung tích Trần văn Việt và theo hắn vô khu thi... Giờ nầy tôi ra sao nhỉ ? Tôi cũng mình ớn lạnh khi nghĩ tới những tên VC bị tôi bắn gục ngoài trận tiền, những tên VC mà không có lấy một đôi giầy để mang, đôi khi không có lấy cả một bộ đồ cho lành lặn đầy đủ mà mặc, những tên VCgục xuống không cả kịp nhắm mắt... Nếu giặp được Trần văn Việt hồi đó, tôi rất có thể trở nên một trong những cán binh VC đó lắm ..

Trong lúc đi vơ vất như vậy, tôi chợt có ý nghĩ ghé chùa thăm Thầy X. sư khi Chu Tử bị bắn được một thời gian ngắn thì đến phiên Thầy X. cũng bị sát hại suýt chết và việc nầy hoàn toàn vượt ra ngoài sự hiểu biết của tôi. Tôi cũng không biết tại sao cái ý muốn ghé thăm Thầy X. trong khi chính tôi, sau khi được Thầy cho 5.000 đồng bảo dì trốn, đã oán hận Thầy không ít vì Thầy đã... Không chịu ngăn cản tôi đừng phạm tội. Biết đâu... Biết đâu Thầy X. lại chăng biết là tôi, vì hận Thầy cũng có nhúng tay vào vụ mưu sát thầy cũng nên ? Thôi tôi chẳng dại gì...

Tôi bỗ ý định đến thăm Thầy X.

Giờ tôi là kẻ không nhà cửa, không thân thích—bỗ tôi ra sao ? Mẹ tôi đâu ? Tôi hoàn toàn không có một ý niệm gì về hai người thân yêu đó—lang thang giữa một thành phố đầy ắp những kỷ niệm hãi hùng tôi tính gọi xe về trại nằm cho rồi. Đang lúc đứng đợi xe ở lề đường, chợt một bàn tay đặt lên vai tôi, bóp mạnh. Tôi nghe ớn lạnh khi liên tưởng tới cũng cái bóp tay mạnh đó của kẻ đã mang tai họa tới cho tôi năm ngoái...

(Còn nữa)

TIỂU THUYẾT PHÓNG TÁC

Tiếng COLT

Nguyên bản A PARTNERSHIP WITH DEATH

CHƯƠNG BỐN

(SỐ 33)

Vì góp vốn như thế họ bắt buộc phải chấp nhận sự có mặt, có quyền nữa, của một người lạ. Họ không sợ rắc rối không ngại phải tranh đấu nhưng họ chỉ không muốn có người lạ xen vào đời sống. Họ đã đồng ý chọn nơi đây là của riêng họ, chỉ có bốn anh em họ được quyền sống ở đây. Nếu họ do dự, ngần ngại nhiều trước viễn ảnh phải chia xẻ vùng thung lũng Thiên Đường nầy với một người lạ. Họ không biết rằng người lạ, nhất là những người có tiền cũng chẳng có ai muốn dính dáng với họ, đừng nói gì đến chuyện sống chung hay làm ăn dài ngày chung với họ.

Phong là người được anh em cử đi tìm người bổ vốn. Phong đã gặp nhiều người có tiền ở Pleiku, Ban Mê Thuột, chàng sang cả Nam Vang: Tất cả mọi người khi mới nghe chàng trình bày đều tỏ ra chủ ý nhưng họ đều trở thành lạnh nhạt khi nghe nói thành phần khai thác gồm bốn chàng cựu quân nhân không vợ, không con.

Việc đi tìm người bổ vốn của Phong làm cho chàng thất vọng nhiều, chàng gần như tuyệt vọng cho đến ngày chàng nghe có người nói đến Mai Nam.

*Đó chỉ là một sự tình cờ,như trăm ngàn tình cờ khác mà người ta gặp trong đời. Người giới thiệu Mai Nam với Phong cũng không tin lắm ở việc Mai Nam có thể bổ vốn cho bọn bốn chàng cựu quân nhân hoang lâm dồn điền một việc mà rất ít người VN làm được nếu không có chính phủ dính vào. Người ta thờ ơ với sáng kiến và đề nghị của bốn anh chàng cựu quân nhân đầy ngây thơ cũng phải. Chỉ cần hỏi đến số người cộng tác và chủ trương có những ai người ta đã chết khiếp. Những người thanh niên đi lính cho quân đội Pháp trong cuộc chiến tranh vừa qua không được cảm tình của đồng bào. Phương nay cũng chẳng có gì khó hiểu hoặc phải tìm kiếm nguyên xâu sa : những anh lính gọi là «partisan» — *linh dũng* — cùng với lính Mật thám gọi là «Deuxième Bureau», gọi tắt là «Dơ Bê» — là những kẻ lợi dụng võ khí của Pháp bắn giết, trả thù, cướp bóc, hãm hiếp dân áp đồng bào hơn cả chính người Pháp.*

— Đưa tiền cho mấy ông nầy chẳng thả đem đi đánh xóc đĩa còn có hy vọng lấy lại hơn. Gửi trứng cho ác... Có khùng tới thì mới đưa tiền cho lính mật thám Tây mần ăn... Tin mấy ông đi lính đánh thuê cho Pháp thì đồ thóc giống ra mà bán vv... Đó là những lời thiên hạ nói sau khi nghe Phong trình bày kế hoạch khẩn hoang, nuôi bò, nuôi ngựa ở vùng ba biên giới.

Nhiều người khác dè nghị bọn Phong bốn lầu. Nếu bọn Phong nhận lời, bao nhiêu tiền cũng có. Họ sẽ bỏ vốn ra cho bọn Phong khẩn hoang như ý muốn nhưng việc lấm ăn đó chỉ là cái vỏ công khai và hợp pháp bề ngoài che đậy cho việc buôn lậu.Tất nhiên là Phong từ chối.Chàng cũng đem tất cả những chuyện đó về kể cho anh em nghe.Điều đáng kể nhất tuy thuộc giới giang hồ từng vào sinh ra tử, cả bốn người cùng chẳng muốn buôn lậu. Nói cho đúng là cả bốn cùng khinh bỉ những việc làm bất hợp pháp. Nếu người ta đề nghị những việc đó từ mười năm trước, có thể họ nhận lời.

(Còn nữa)

HOÀNG HẢI THUỶ

LỄ NGHĨA LIÊM SỈ

禮義廉恥

17

(TIẾP THEO)

Nhan đưa mắt nhìn Thảoná y giờ ngồi im như một tượng gỗ. Trong gỗ buồn. Nhan nhớ đến mấy cảnh phượngđã choạch nhờ mấy khung cửa trống, những lúa là đã dưới chân cổng thành mùa hạ, nhớ chuyến tàu lướt thướt trên suốt một đoạn dài mùa nắng, hơi nước hốc lên từ hang hầm đèo Cả, hơi bốc từ bãi cát, trong rừng dương, tiếng hát thiên nhiên có lẫn thúc đục hân, dẫy xô hân muốn vượt hàng ra ngoài cái chuồng giam người này.

Nhan nói với Thảo :

— Chúng mình phải sắp đặt lại đời sống !

— Mày lại nói nhảm. Thảo nói.

Lão già :

— Thôi, tao can chúng mày Đừng dở cái giọng triết lý với tao, đừng có xài những danh từ của lũ thi sĩ với tao..

— Nhưng bắc cũng là một thi sĩ. Thảo nói xong và tự nghĩ : lão già này cũng là một tên gàngàn, i cuồng sỉchớ chẳng chơi.

Những trái tim đổi khác

(SỐ 33)

CUNG TÍCH BIỀN

Lão già đứng dậy cho đứa nhỏ ăn cháo, thứ quái vật trẻ thơ. Cháo trắng và đường miếng, loại đường đen làm từ mía Quảng ngãi. Gió thổi đu đưa mấy chiếc áo rách. Giỏ đưa lên hơi nước mặt trời từ sông làm người ngây lạnh với một cảm giác phiêu bạt bốn chốn.

Trong lô cốt chỉ có bốn người, lão già, Nhan, Thảo và đứa bé. Nếu kể hình nhân thì trên vách có Ý Nhi cùng Trường Vi, những giải nhân lầm bằng than đen vạnhẩn màu câm lặng, thực ra chúng đã nói tiếng nói dì vãng trong đầu óc Nhan và Thảo, lúc nay.

Lão già :

— Cháu Thảo, tao thấy mầy hay đi chơi với con nhỏ gì đó liệu chúng mầy có cưới nhau hay không. Coi bộ chúng mầy cũng yêu nhau lắm. Ở người Bắc tuyệt diệu, hiết bốn tro đãi sạn.

Thảo :

— Bác nói quá lời. Tụi cháu có gì phải liên lụy với nhau đâu. Còn lâu thì mới cưới nhau. Có ấy cần một người chồng biết lo lắng một người chồng không mê nhưng không cần lối lạc. Người chồng biết chọn cho vợ một cảnh hoa cũng lúc cũng biết ủi cho vợ một bộ đồ. Còn Châu...

Lão già :

Còn chúng mầy thì sống không mực thước gì cả. Chúng mầy muốn nổi loạn, muốn đặt lại mọi khuôn mẫu,mọi vấn đề. Chúng mầy có chí lớn. Hừ, nhưng chúng mầy hiểu rằng tài mọn thì chẳng bao giờ nên nuôi chí lớn. Tao nói hoài hoài với thằng «tinh hang»nhà tao đó. Nội cái việc năm rồi nó bỏ học tại trường là tao muốn đấm vào mặt nó

Nhan :

— Nam nay tôi cũng bỏ học nữa.

— Sao, mày nói sao ?

Năm nay tôi cũng bỏ học. Chỉ học vài ngày khai giảng cho vui mà thôi.

— Học cho vui. À, tao biết chúng mầy. Chúng mầy quá tự kiêu tự phụ. Việc học không chỉ thi đỗ vào cuối năm là kết quả. Kết quả của sự học là kiến thức làm người, là những cái khác hơn mảnh bằng. Thằng khốn, mầy nói gì..?

— Năm đệ nhất tôi sẽ bỏ trường. Cô Kim Uyên dạy Triết. Tối không thể học triết lý với một người dân dã

— Mầy xem dân bà thường quá hả. Học trò Bà Đoàn thì Điểm ngày trước có người đã đỗ đến tiến sĩ thì sao.

— Không bao giờ tôi có thể ngồi dưới gầm hàn nhìn lên một cô giáo vừa tốt nghiệp Đại học sư phạm. Một sinh viên triết, thứ con gái..

(Còn nữa)

Hồi ký **«Tôi Bắn Chu Tử»** *sắp chấm dứt*

BẠN ĐỌN ĐỌC

SA MẠC

CHUYỆN DÀI CỦA CHU TỬ

MẠC ĐỒ — MẠC ĐỒ — MẠC ĐỒ

quang minh hội

Bối cảnh trong truyện này dựa trên sự thật nhưng mọi chi tiết về nhân vật và sự việc hoàn toàn do tưởng tượng và không liên quan tới bất kỳ cá nhân hoặc sự việc có thật nào hết.

15

(SỐ 33)

«Cô Mỹ Linh có đồng ý với tôi đăng sau báo Mới là cộng sản năm vùng ? Làm sao họ không nhớt khi thấy bỗ mình liên tiếp tung ra những thành tích của Q. Minh Hội. Tôi chịu cái chiến thuật:cuảbọn họ trong vụ nầylắm.Cứ gán cho bào mình nhân hiệu tay sai của Mỹ là mình cầm thấy mệt, tuy vẫn có thể chứng minh ngược lại. Nhưng ở đời đừng bao giờ thanh minh gì hết, vì hễ phải dùng tới cái đó là rõ ra mình yếu rồi. Cũng may bào minh đang gặp thời cơ. Nếu không xây ra vụ Mỹ Linh bị bắc cóc mình hơi khó lòng, không biết ăn nói ra sao. Tôi đã nghĩ ngay trong bào chiếu nay người trở về Mỹ Linh bắt đầu tường thuật cận kề cuộc phiêu lưu vừa trải qua, Tôi nói cận kề tức là không giấu một chi tiết nào hết. Tôi vừa nói với ông chủ nhiệm chuyện nầy chúng ta phải chơi xả láng trong ý nghĩa cung cấp tất cả sự thật cho độc giả biết không ẻ giấu giếm sự thật. Một mặt với tập tài liệu sẵn có ta sẽ tiếp tục loại bài điều tra, một mặt ta tung ra loạt bài tường thuật của Mỹ Linh về vụ bắt cóc. Bài nầy gián tiếp biện minh cho bài kia, vừa gọn gàng, vừa ăn khách. Một mình cô Mỹ Linh chiếm hai bài vơ đét, dành tiếng cô phóng viên số một sẽ nổi lên đến mấy xanh. Ấy là tôi chưa nói tới trường hợp Quang Minh Hội lợi dụng lúc bào mình đang nổi,dùng bào minh làm phương tiện đưa tên tuổi Quang Minh Hội ra trước dư luận, thiếu gì tài liệu sẵn được cung cấp!»

Mỹ Linh vẫn bực mình vì cái thói của ông chủ bút, khi cần thì thổi phồng người khác lên to hằng con voi. Mỹ Linh đâu phải thứ ưa nịnh. Nhưng trong lúc nầy hoàn cảnh đã đưa đẩy Mỹ Linh tới chỗ không thể lùi bước. Với lại có bị thổi phồng nhưng việc làm không ra ngoài phạm vi nghề nghiệp yêu thích. Mỹ Linh ngồi yên không nói. Ông chủ nhiệm phải hỏi :

«Thế nào, ý kiến của cô Mỹ Linh ?

— Nghề nghiệp đòi hỏi, tôi thấy đề nghị của ông chủ bút không quá đáng. Có điều là tôi không hiểu thái độ của Tổng nha Công an đối với vụ nầy ra sao.

Tôi không quên nhờ cô họ đêm qua tôi mới được giải cứu. Và chúng ta không quên tương quan giữa chính quyền mình và CIA phức tạp lắm. Phanh phui tất cả ra như vậy không biết có tiện hay không đó. Đã đành không cần quan tâm tới những khúc mắc chính trị, nhưng không phải với tư cách nhà báo mình có toàn quyền muốn tung những gì ra là tung được.

— Đồng ý, đồng ý. Tôi quyết định như thế nầy: Tạm thời chấp nhận đề nghị của ông chủ bút, tức là ông chủ bút và cô

«Tôi thú thật, bạn đừng cười tôi. Sơ hở có một chút để bạn ra vẻ với Mỹ là thiên hạ bắt cóc mất bạn. Từ đêm hôm qua cứu được bạn về tôi không ngớt hân khoản chỉ sợ thiên hạ lại bắt cóc mất bạn thôi. Cho nên phải đi đón.»

Mỹ Linh hứ một cái rồi thủng thỉnh nói :

«Phải đấy. Nói với ông chủ nhiệm cho nghỉ việc, rồi bạn về làm tài xế cho tôi mới hẹn tăng lương. tôi sẽ có khả năng mướn bạn được. Đừng hi vọng lương cao, thày trò rau cháo có nhau ...»

Nghe Kỳ Anh bỗng bật cười toáng. Mỹ Linh biết liền là mình đã lỡ lời. Bên lâm mặt giận, phụng phịu không nói,quay mặt ra bên ngoài xe. Tới gần Quán Chua,Kỳ Anh đâu xe rồi chạy xuống mở cửa xe cho Mỹ Linh. Tr ảng thấy cái lối cử tuồn tìm cười của Kỳ Anh, Mỹ Linh cũng giận, một mình xách sắc đi vào quán trước, không thèm đợi.

Thấy Mỹ Linh khác hẳn, hôm qua cười rất tươi, đưa tay vẫy chào mọi người, đám đông nghiệp phóng viên trong quán cũng chưng hửng. Vẫn anh chàng họa sĩ hôm hỉnh LV nói :

«Ai tính vào mùa mưa hay sao ấy . Vừa năng sáng tưng bừng bỗng tối sầm hẳn lại, cơn mưa claim đến ào ào. Hôm qua đu dương là thế, hai anh chị ngồi ngay, cơn rượi đâu mép không biết, quên hết thiên hạ chung quanh. Hôm nay anh đã đi một mình anh, tôi đi một mình tôi...

Nhưng Mỹ Linh và Kỳ Anh vẫn ngồi chung một bàn riêng trong góc, chẳng ai hiểu ra sao hết.

Gọi caphê croissant xong, Kỳ Anh ngó Mỹ Linh, đòi hòa bình :

«Bạn chẳng mướn tài xế thì thôi, cần gì phải giận. Bộ làm tài xế thì không được cười trước mặt bà chủ sao ?

— Cám tuyệt . Lúc nào cũng phải kín h cẩn,nghiêm trang, gọi dạ, bảo vâng.

— Khó quá. Thôi cứ tiếp tục nghề phóng viên cho được việc.»

Hai người sốt sắng ăn uống, lâm như lâu lâm không ngồi ăn uống với nhau. Mỹ Linh nói :

(Còn nữa)

Tiếp theo 6 trang I

quốc, họ tuyên bố «công lý đã thắng» (!)

THOG họp khẩn

ĐÀI BẮC 26/10 (Reuter).— Phó Tổng thống kiêm thủ tướng Trung Hoa quốc gia C.K. Yen hôm nay đã triệu tập phiên họp nội các khẩn cấp gồm các bộ trưởng quan trọng ngay sau khi Liên Hiệp Quốc bỏ thám trục xuất Đài Loan và cho Trung Cộng gia nhập Liên Hiệp Quốc.

Phiên họp vẫn tiếp tục 1 giờ sau đó và không có lời tuyên bố chính thức nào.

Chính phủ Trung Hoa dân quốc có thể chiều nay sẽ loan báo chính thức việc Trung Hoa quốc gia rút khỏi Liên hiệp quốc.

Rogers : hợp với chính sách Mỹ

Tại Hoa thịnh Đốn ngoại trưởng William Rogers đã tuyên bố rằng sự thu nhận TC «hích hợp với chính sách chính trị của Mỹ» ông chỉ trích các bộ viên trong Đại hội đồng đã «làm lần lớn» khi quyết định trục xuất Đài Loan. Tuy nhiên ông nói thêm, điều đó sẽ không ảnh hưởng gì đến mối liên lạc giữa TH QG và Mỹ.

TẠI MẠC TƯ KHOA, khi loan báo tin TC được thu nhận vào LHQ, thông tấn xã Tass đã nhấn mạnh rằng Đại Hội Đồng LHQ đã công nhận «cái quyền chính thức của họ».

TẠI LUÂN ĐÔN chính phủ Anh đã tỏ ra đồng ý với quyết định này của Đại Hội Đồng LHQ.

TẠI PALÉ, chính phủ Pháp cho biết đó là một quyết định thực tế mà Pháp đã chờ từ lâu.

TẠI NIU ƯỚC : Thượng nghị sĩ James Buckley tuyên bố : «Vậy là LHQ hết thời rồi. Việc TC được thu nhận sẽ khiến 15 chức quốc tế này mất đi những uy tín tính thân còn lại».

Tiếp theo 2 trang I

Cách chức 17 Trưởng ty tham nhũng

Cách chức 17 Trưởng ty quan thuế thâm nhũng đưa «Ế-trung ương làm nhân viên thường. Thay thế vào đó là các sĩ quan quân thuế cùng là cựu sĩ quan QĐVNCH trẻ tuổi hăng hái và các kiểm hoà viên tại thông vùng đang với nhiệm vụ được giao phó, các Trưởng Ty mới này đều đã được xét kỹ hồ sơ.

Ngoài ra, Đại tá Khanh cũng biết ông đã tăng cường khối thanh tra lên 6 vị thay vì 2 như trước đây. Các vị thanh tra đó thường tuyên đến các đơn vị quan thuế để kiểm soát, đôn đốc, hướng dẫn và đạt nguyện vọng với trung ương.

Gia tăng hành thâu

Đại tá Tổng Giám Đốc cho biết, việc hành thâu đã gia tăng khá quan nhờ nhân viên có gắng nhiều cũng như sự phân công phân nhiệm rõ rệt. Số hàng buôn lậu sai áp trong 3 tháng 7, 8 và 9/71 là 375 triệu so với 3 tháng năm ngoái chỉ có hơn 54 triệu. Người bị sai áp lên gần 600 triệu, so với năm ngoái chỉ có hơn 33 triệu. Thuế ăn lậu trên 52 triệu thay vì năm ngoái chỉ có 7 triệu và số thuế và quan thuế lên đến gần 25 tỷ so với 3 tháng 7, 8 và 9/70 chỉ có 10 tỷ.

Cuối cùng, Đại tá Tổng Giám Đốc xác nhận rằng sở đã càng việc tiến triển khả quan vì Tổng Nha đã được Bộ Tài Chánh yểm trợ tích cực trên mọi phương diện và nhờ sự nỗ lực của các cấp giữa Tổng Giám Đốc và nhân viên. (MP)

Tiếp theo 3 trang I

LHQ sẽ là một yếu tố góp phần xây dựng hòa bình ở phần đất này».

Ông Hoàng Thái Ninh nói sau khi Trung Cộng được vào LHQ chúng tôi tin rằng Hoa Kỳ sẽ được đến dịp lại bàng sự chấm dứt chiến tranh tại vùng Đông Dương và chúng tôi nhận thấy rằng một chính sách không cộng cực đoan đã hết thời.

Dân biểu Ly Quý Chung đang từ chức dân biểu vì 8/9 có nói đây là một bước tiến quan trọng giữa hai thế giới tự do và cộng sản và sự gia nhập LHQ của Trung Cộng mở cửa quốc quan trong nhất tại Á Châu cho thấy là dấu hiệu hoà bình đã lo rằng.

Nghị sĩ Đặng văn Sung, cựu chủ tịch ủy ban ngoại giao thượng nghị viện nói, sau quyết định của LHQ đây là 1 bài học cho các dân tộc nhược tiểu trong vấn đề giao hảo với quốc tế, điều này cho thấy rằng đủ có thể nào chúng nữa thì thân phận của những nước nhược tiểu vẫn là thân phận nhược tiểu.

Đại Tướng Dương Văn Minh đã cho rằng : « Nếu sự gia nhập của Cộng Hoà Nhân Dân Trung Hoa vào tổ chức Liên Hiệp Quốc chỉ là một hậu quả đương nhiên của nguyên tắc Đại đồng của tổ chức này. Thì người ta cũng không thể chối cãi rằng Trung Hoa Quốc Gia đã bị hơn một đồng minh cũ phủ nhận ».

Tiếp theo 5 trang I

Nước sông Hương ngập đường phố Huế

Tại Huế, sông nay nước sông Hương lại dâng cao gần 5m5, tất cả các đường phố trừ đường Trần Hưng Đạo và Phan Bội Châu đều chìm sâu dưới nước. Nước cao khiến việc đi lại trở nên khó khăn.

Các vùng Phú Vang, Phú Thứ và Hương Trà, Quảng Điền bị thiệt hại nhiều hơn cả. Tại Huế và Thừa Thiên đã có 7 người chết 24 người bị thương vì bão lụt vừa qua.

Về vật chất xã Phú Lộc, Vinh Lộc thiệt hại 90.l' năng cỡ gần 100'/.

Tại những nơi nay dân chúng vẫn chờ đợi sự trợ giúp của chính quyền.

TIN VUI

Được tin cô

LÝ NGỌC YẾN

sẽ kỷ hiệp ước sống chung cùng

NGUYỄN THANH VĂN

Thành thật chúc YẾN-VĂN sống trọn 3 vạn ô ngân ngày hạnh phúc

Anh TRẦN TRỌNG SƠN

Đã lâu đất nước chịu nhiều sóng gió, chừng nào mới trời yên bể lặng, để lòng người được thanh thản an vui ? ?

Hãy đón đọc

TRỜI YÊN BỂ LẶNG

Tập truyện ngắn đặc sắc của HUY TRÀM do nhà Huyền Trân x.b phát hành đầu tháng 11 dương lịch.

Trong thời chiến trai thiếu gái thừa các cô hội viên hội Sốt Ruột các bà đang lo bảo vệ đức ông chồng bằng cách «cấm trại trăm phân trăm». Các ông đang bị săn đuổi hay đang muốn được săn đuổi.

TẤT CẢ ĐỀU PHẢI ĐỌC :

ĐỜI

Số 106 chủ đề

KỸ THUẬT KÉN CHỒNG

Với các bài phóng sự vui, tếu, hay bướm, hấp dẫn, đủ cả thập bát ban võ nghệ thuộc môn phái Sân Chồng :

- *TRÀ LẠI EM YÊU... SÂN CHỒNG ĐẠI HỌC : về các nữ SV sân chồng (Phạm Nga)*
- *XUỐNG ĐƯỜNG SÂN CHỒNG, vì chồng là một như yếu phẩm khan hiếm (Vong Mã)*
- *NGHỆ THUẬT SÂN CHỒNG nhất là sân chồng của thiên hạ với khẩu hiệu «làm bé ông lớn còn hơn làm lớn ông bé) (Hiện Tố)*
- *SÂN CHỒNG THEO SÁCH VỞ (Vi Hương Chủ)*
- *HỒN NHÂN 30 NĂM NỮA (Tê Đê)*

Với các bài và mục thường xuyên của :

CHU TỬ, LÝ ĐẠO NGUYÊN, CAC SĨ, CUNG TÍCH BIÊN, NG. THỤY LONG, HOÀNG HẢI THỦY, QUỲNH DAO, ÔNG ĐẠO CÂY, ANH DIỄN...

AO THA VIT

TIẾP THEO TRANG 1

Nói buồn ấy, cũng có hoa, có lá.
Có cỏ non, có đồi núi trập trùng,
Có khe suối, có những vùng đất lạ,
Khi thì gần, nhưng khi thật mông lung.

oOo

Thưa anh ! Lúc trở về nguyên quán,
Dưới hình hài đưa trẻ thuở sơ sinh,
Năm thao thức, gác cành tay trên trán,
Nỗi buồn kia vẫy phủ kín quanh mình.

TẠ KÝ

Đảng trưởng đảng «Đỏ Buồn» trả lời thi sĩ Tạ Ký : Anh cứ yên tâm. Không làm gì có chuyện đánh trống bỏ dùi. Bằng có rõ rệt là ATV đã ủy cho Chu vị Thủy xin phép xuất bản một tuần báo lấy tên là «Đỏ Buồn» và Bá Thông tin đã cập biên lại chánh thức số 1053-BTT NBC-HCBC cho CV Thủy ra báo. Vậy anh khỏi lo không có chủ đề phát huy tinh hoa của triết lý Đỏ Buồn. Đồng thời ATV đã ủy đồng chí Jo Marcel, người điều hành «Cơ sở Đỏ Buồn» kêu gọi mọi người hùn tiền thành lập một công ty «Đỏ Buồn» vốn 4 triệu đồng mỗi cổ phần 10 ngàn đồng. Chủ trương đồng dang Đỏ Buồn là làm chơi, nhưng ăn thiệt. Báo Đỏ Buồn sẽ là báo nhiều độc giả nhất nước vì ai mà chả muốn đỏ buồn.

Trong khi chờ đợi, Đảng trưởng chỉ thỉ cho toàn thể các đồng chí phải tập trung nỗ lực vào công cuộc cứu trợ, về đồng bào bị thiên tai, kẻo đồng bào chết hết thì buồn quá.

Tiếp theo 1 trang I

Trong 35 phiếu chống có Mỹ, Nhật và đa số là các quốc gia Nam Mỹ 17 phiếu trắng đa số là các quốc gia Trung Đông và có phiếu của Trung Hoa Quốc Gia vắng mặt.

Tiếp theo 4 trang I

tỉnh Phú Yên cách Saigon 390 cây số về phía Đông Bắc.

Vẫn theo tin tức thì 4. tù binh nói trên thuộc lực lượng Địa Phương Quân và đã được thả vào ngày 15-10 vừa qua.

TIN VUI Ở HUẾ

GẠCH HOA BAO TRÁC

140 Phan chu Trinh — HUẾ

- *(Sáng lập năm 1937)*
- *Bền rẻ đẹp, không phai màu dùng nguyên liệu ngoại quốc.*
- *Thợ chuyên môn nhiều kinh nghiệm.*
- *Giao hàng đúng kỳ hạn.*

5 11 TOÁN LÝ HÓA 11-A,B và 12-A,B ĐỦ CÁC LỚP SÁNG CHIỀU TỐI

TOÁN : LƯƠNG VIỆT CƯƠNG, BÙI KHẮC TIỆP

LÝ HÓA : PHẠM PHÚC HƯNG, LÊ PHÔ, NGUYỄN MẠNH HẢI

GHI TÊN : Trung học **HÀN THUYÊN** *423 Thái lập Thành PN (đối diện Chùa Bà Đăm)*

ANH NGỮ THỰC HÀNH NGUYỄN THẾ THÔNG

155 TRẦN QUANG KHẢI, TÂN ĐỊNH — SAIGON

- *Nơi đảy bảo đảm nhứt cho quí vị cần nghe—nói—viết giỏi gấp để ứng dụng hữu hiệu vào chức nghiệp, xuất ngoại, du học, đi làm.*
- *Bài vở thật thực tế, lớp học đứng đắn, lịch sự, ít người. Giáo sư Mỹ chuyên môn — Tới lớp là phải NÓI—NGHE như ngoài đời.*

3-11 mở thêm
- Đàm thoại sơ cấp, trung cấp, thông ngôn, phiên dịch xuất ngoại, thuyết trình.
- Luyện thi Toefl và Proficiency, Michigan 72

NHÀ HÀNG CA VŨ NHẠC LÊ LAI

76 Lê Lai — ĐT 91.246—98.376

HÂN HẠNH GIỚI THIỆU NHỮNG ƯU ĐIỂM

cơm trưa : Với 5 món tự chọn trứ danh, giá chỉ có 300đ được dùng trong 1 phòng ăn sang trọng, dàn nhạc và ca sĩ tên tuổi giúp vui.

tiệc cưới : Với những bàn tiệc giá 9600đ—13.600đ—16.000đ được bao 12 chai lave hay nước ngọt, dư dùng cho 12 thực khách.

phòng trà : Đẹp nhất tại Thủ Đô vì lối trang trí, hay nhất trong các phòng trà vì Dàn nhạc HUYNHANH trứ danh ca sĩ đắt giá và chiêu đãi dịu dàng, ân cần...

GIÁ BIỂU QUẢNG CÁO

TRÊN NHẬT BÁO SÓNG THẦN

- ☐ TRANG 8, 1 phân X 1 cột, mỗi kỳ 950đ
- ☐ TRANG 6, 1 phân X 1 cột, mỗi kỳ 450đ
- ☐ RAO VẶT 3 giòng đầu mỗi kỳ 100đ mỗi giòng sau thêm 20 đồng

TẮM HƠI

Đưn Thuận tắm quất. 300đ. 284 Trịnh Minh Thế Saigon

Dư dùng nhường lại 1 điện thoại tại vùng Gia Định số 41... Xin hỏi cô TÂM tòa báo SÓNG THẦN

Phân ưu

Được tin

THÂN PHỤ

của Thượng sĩ NGUYỄN VĂN ĐỀN, nhân viên Phòng Mã TYVCH vừa từ trần tại Bình Đại Kiến Hoa.

Thành thật phân ưu cùng Thượng sĩ ĐỀN và Tang quyến. Cầu nguyện Hương Hồn Cụ được về Nước Chúa.

Y sĩ Trưởng Tế mê và Phòng Mã cùng toàn thể nhân viên khu giải phẫu Tổng Y Viện Cộng Hoà

THÔNG CÁO

SAIGON NGÂN HÀNG

I. — SAIGON NGÂN HÀNG trân trọng kính tin Quý vị thân chủ và Quý vị Công, Kỹ, Thương gia rõ : Kể từ ngày **26-10-1971**, trụ sở Trung-Ương của SAIGON NGÂN-HÀNG sẽ dời về :

35-37 Bến CHƯƠNG-DƯƠNG, Saigon

Điện-thoại : 95.763 - 95.764

Trong một trụ sở mới, khang trang và bề thế hơn, SAIGON NGÂN HÀNG sẽ được phục vụ Quý Vị với đầy đủ tiện nghi và hữu hiệu hơn nữa.

Riêng về trụ sở cũ, 102 Nguyễn Huệ, chúng tôi sẽ biến đổi thành Chi Nhánh NGUYỄN HUỆ của SAIGON NGÂN HÀNG và chi nhánh này sẽ tiếp tục phục vụ các thân chủ hiện đang có hay sẽ mở Trương Mục tại 102 Nguyễn Huệ, Saigon.

II. — Nhân dịp KHAI TRƯƠNG TRỤ SỞ TRUNG-ƯƠNG mới tại :

35-37 Bến CHƯƠNG-DƯƠNG, Saigon

Điện-thoại : 95.763 — 95.764

SAIGON NGÂN HÀNG sẽ trưng bày tại Trụ Sở mới :

- Một số tác phẩm Hội họa và Sơn mài của các nghệ sĩ Việt-Nam danh tiếng.
- Các mẫu huy hiệu của các Họa sĩ đã tham dự cuộc thi huy hiệu do SAIGON NGÂN HÀNG tổ chức.
- Các vật dụng đựng tiền tiết kiệm hiện được một số Ngân-Hàng Tiết-Kiệm trên thế giới xử dụng

Trân trọng kính mời Quí Vị thân chủ SAIGON NGÂN-HÀNG và đồng bào các giới tới xem cuộc Triển Lãm nói trên, được tổ chức chiều ngày 29-10-1971 đến hết ngày 31-10-1971.

SÁNG : từ 8 giờ đến 12 giờ
CHIỀU : từ 14 giờ đến 18 giờ (ra vô tự do)

III. — Cuộc xổ số chỉ định Các TRƯƠNG-MỤC TIẾT-KIỆM được hưởng tiền lời phụ về dệ Tam Tam cá Nguyệt 1971 cũng sẽ được tổ chức tại Trụ Sở mới của SAIGON NGÂN HÀNG vào ngày 29-10-1971 lúc 15 giờ.

Hậu tạ 20.000đ

Ông Bà nao đem lại nhà một con chó Nhật long trắng đen, trên hai mắt và hèn mà có đóm vàng, cho đực, 6 tháng, bị mất trộm đêm 22-10-71. Tôi sẽ xin hậu tạ rất cao. Việc này tôi đã trình nhà chức trách, xin đừng ai mua lại hoặc chứa chấp. Liên lạc thư địa chỉ : Cư xá Trương minh Giảng, Nguyễn huỳnh Đức, hẻm 10/1008 gần trường Thời Đại học bảo cho ông Đại úy Trưởng Cuộc Cảnh Sát QG Phú Nhuận.

MỪNG NGÀY QUỐC KHÁNH

SAIGON BÙNG NỔ !!

VÌ ĐẠI NHẠC HỘI TIVI SỐNG

Tân nhạc :

- Ban nhạc vĩ đại nhứt !
- Ca sĩ danh tiếng nhứt !
- Vũ bộ MAXIM'S tuyệt nhứt !
- Hài hước cười bể bụng nhứt !

Cổ nhạc :

Do cây cười hề cải lương Duy Chức đảm nhận với :
đào BẠCH LÊ kép THANH TÒNG
và các nghệ sĩ cải lương ăn khách nhứt !
trong tuồng cải lương thích thú nhứt !

«Mộc Lâm Kỳ Ngộ»

30-10-71 trưa thứ bảy từ 12g30 đến 16g30
tối thứ bảy từ 20g đến 22g30
31-10-71 sáng chủ nhật từ 11g đến 14g

MỜI ĐẾN GIỮ CHỖ TRƯỚC

TẠI HƯNG ĐẠO HỒNG KÔNG CA NHẠC ĐẠI TỬU LẦU

134 Trần Hưng Đạo — Cạnh ciné Hưng Đạo

Cảm tạ

Chúng tôi chân thành cảm tạ quý vị thân bằng quyến thuộc đã tận tình giúp đỡ chúng tôi trong phương phiếu và tiền đưa linh cụ của cha, mẹ chúng tôi là

Bà ĐẶNG THỊ TUYẾT (60t)

Pháp danh NGỌC SANH tạ trần ngày 29 Tân hợi (tức ngày 20-10-71 tại nhà an nghỉ cuối cùng.

Trong lúc tang gia bối rối, chúng tôi khó nhiều điều sơ xuất kính mong quý vị niệm tình tha thứ.

Chồng	*PHẠM VĂN ĐỒNG*
Kế thất	*PHẠM THỊ TUYẾN*
Con trai	*PHẠM HỮU TÙNG và các con*
—	*PHẠM HỮU NGỌC và con*
—	*PHẠM HỮU DƯƠNG*
—	*PHẠM HỮU TƯỜNG*
Con gái	*PHẠM THỊ LOAN chồng và con*
—	*PHẠM THỊ PHƯỢNG chồng và con*
—	*PHẠM THỊ KHÁNH TRƯỜNG*
—	*PHẠM THỊ XINH*

Tang gia đồng bái tạ.

Phân ưu

Được tin :

THÂN PHỤ

của Chuẩn Tướng NGUYỄN CHẤN, Cục Trưởng cục Công Binh, kiêm Chi huy Trưởng binh chủng Công Binh QLVNCH vừa thất lộc ngày 17-10-71, hưởng thọ 74 tuổi.

Chúng tôi thành kính phân ưu cùng Chuẩn Tướng và tang quyến. Nguyện cầu chúc hương hồn Cụ Ông sớm tiêu diêu miền cực lạc.

Trung Tá HOÀNG CÔNG CHỨC
Tiểu Đoàn Trưởng
cùng toàn thể SQ, HSQ và binh sĩ thuộc Tiểu đoàn 40 Công Binh Chiến Đấu

Phân ưu

Rất đau buồn khi hay tin :

Thân phụ của Thiếu Tướng Cục Trưởng Cục Công Binh vừa mất phần.

Thiếu Tá TBT cùng toàn thể SQ, HSQ, BS thuộc Tiểu Đoàn Công Binh/SĐ TQLC thành thật phân ưu cùng Thiếu Tướng và gia đình.

Nguyện cầu hương hồn cụ sớm tiêu diêu miền Cực Lạc.

CẦM NHỮNG KẺ ĂN Ở HAI LÒNG — CẦM NHỮNG TAY SỞ KHANH BỘI BẠC NGHE BĂNG NÀY !

Từ nay khỏi sợ vợ cầm sừng, khỏi sợ chồng xé lẻ
cứ yên chí lớn đi lo việc nước, đi kinh doanh buôn bán, đi tảo tần hôm sớm... nếu có trong nhà...

BĂNG NHẠC **THANH THÚY** *CHỦ ĐỀ* **«TÌNH BUỒN»** *đã phát hành khắp toàn quốc*

BĂNG NHẠC DUY NHẤT CA TUNG NHỮNG NÉT ĐẸP TUYỆT VỜI CỦA NHỮNG NGƯỜI TÌNH CHUNG THỦY, NHỮNG NGƯỜI YÊU TRỌN ĐỜI !

Băng nhạc cho những tâm hồn cô đơn

TỔNG PHÁT HÀNH 19-A CÔNG LÝ (CRYSTAL PALACE—cửa vào Thương Xá) ở tỉnh hỏi tại các Đại Lý