Cảm ơn anh Võ Phi Hùng (Cựu HS Petrus Ký 67-74) gởi tặng báo scan từ microfilm (của Đại Học Cornell). Huỳnh Chiếu Đẳng chủ Quán Ven Đường.

CHỦ BIÊN
CHU TỬ
và Nhóm
Hà thúc Nhơn

SÓNG THẦN

SỐ 16
GIÁ 15 ĐỒNG
ngày 11-10-1971

CHỦ NHIỆM, CHỦ BÚT TRÙNG DƯƠNG, N.T. THÁI ◘ CƠ QUAN VẬN ĐỘNG CÁCH MẠNG DÂN TỘC XÃ HỘI ◘

Em đang trông đợi chi em ? Em đang chờ tin ngưng bắn ? Em đang chờ tin Hòa Bình ? Em có biết tin ông Nixon sắp sang Tàu ? (Em biết có ông Nixon và nước Tàu không ?) Em có biết tin ông Thiệu lại tái cử ? Em đang chờ đợi chi, em nhỏ của Việt Nam ?

MỸ - TRUNG CỘNG TÌM THỎA HIỆP TRƯỚC KHI NIXON GẶP MAO

CHUẨN BỊ NGƯNG BẮN TẠI LÀO TIẾN TỚI HÒA BÌNH ĐÔNG DƯƠNG

SAIGON 10-10 (Tổng hợp) Trước khi Kissinger sang Tàu vào cuối tháng 10 này, có nhiều dấu hiệu cho thấy Mỹ sắp ngưng oanh tạc trên một phần, rồi toàn lãnh thổ Lào, và việc đó sẽ dẫn tới một cuộc ngưng bắn toàn diện.

Từ nửa tháng nay, mặt trận Lào đã chìm xuống trong khi trận Krek tại biên giới Việt Miên sôi động hẳn lên. Tại khu vực của Lào Cộng, ảnh hưởng của TC đang lấn át ảnh hưởng của BV. Trong khi Mỹ oanh tạc liên miên đường mòn Hồ chí Minh thì con đường mang tên Mao Trạch Đông vẫn được phi cơ Mỹ lánh xa.

Trong tuần qua, thủ tướng Lào Phouma đã gặp T. Th Pháp và sau đó gặp T.Th Nixon. Sau các cuộc gặp gỡ đó đều có thông cáo chung kêu gọi Cộng Sản Lào họp bàn ngưng chiến về việc ngưng bắn.

Vạn Tượng hy vọng

Theo phóng viên AFP Tại Vạn Tượng người ta đang bàn tán về việc có thể sắp có lệnh ngưng oanh tạc trên toàn thể lãnh thổ Lào. Trước đó phe Pathet Lào đã nhiều lần lên tiếng phản đối việc Không quân Mỹ oanh tạc dữ dội vào các khu vực của phe cộng nhất là dọc theo con đường mòn Hồ chí Minh. Sáng kiến mới về việc ngưng oanh tạc rất có thể xảy ra vì hiện trên lãnh thổ Lào đã có một vùng mà Không quân Mỹ không bao giờ đụng tới. Đó là vùng biên giới sát với Trung Cộng. Tại vùng này Trung cộng đã cho làm một con đường tiến xuống phía Nam đâm vào phía Đông lãnh thổ Thái lan mà người ta gọi là đường Mao trạch Đông. Trung cộng hiện duy trì một lực lượng độ 20.000 quân với các ổ cao xạ mạnh mẽ để bảo vệ con đường này. Hình như có thỏa ước ngầm giữa Mỹ và TC nên khu vực này không bao giờ bị phi cơ Mỹ xâm phạm tuy nó nằm trên lãnh thổ Lào.

Người ta được biết theo báo cáo của Nhật bản phúc trình Moose-Lowenstein trước thượng viện Mỹ thì

Xem tiếp 2 trang 8

17-10

MỞ MÀN CHIẾN DỊCH **chống bóc lột** *diệt gian thương*

DO NHẬT BÁO **Sóng Thần** phát động trên khắp nước

SAU KHI NHA T.T.K. TUNG TIN ĐỂ CHUẨN BỊ DƯ LUẬN

TCPV CHƯA BÁC ĐƠN *kiện hủy bỏ bầu cử 3-10*

SAIGON 9-10.— Thẩm phán Tối Cao Pháp Viện Trần Văn Liêm tối 9-10 đã bác bỏ tin tức báo chí chiều nay cho rằng văn phòng Tổng thư ký Tối Cao Pháp Viện đã bác đơn khiếu tố của bốn công dân về cuộc bầu cử Tổng Thống 3-10.

Trong một cuộc phỏng vấn dành riêng cho Việt Tấn Xã, Thẩm Phán Trần văn Liêm nhấn mạnh chỉ có Đại Hội Đồng Tối Cao Pháp Viện mới có thẩm quyền xét xử về các vụ kiện liên quan đến cuộc bầu cử nói trên.

Thẩm phán Trần văn Liêm cho biết Đại Hội Đồng Tối Cao Pháp Viện sẽ nhóm vào ngày 19-10 tới đây để xét xử các đơn khiếu tố nói trên.

Ngoài ra, vẫn theo Thẩm phán Liêm Đại Hội Đồng Tối Cao Pháp Viện trong phiên họp ngày 19-10 cũng sẽ xét xử đơn kiện của Giáo Sư Bùi Nhung liên quan đến cuộc bầu cử 3-10.

Được biết giáo sư Bùi Nhung đã đệ đơn kiện tại TCPV trước ngày bầu cử, bốn công dân Trình quốc Khang, Nguyễn ngọc Lợi, Hà thế Ruyệt, Dương văn Long đã đệ đơn khiếu tố vào ngày 6-10 tức sau ngày bầu cử TT và PTT.

Xem tiếp 3 trang 8

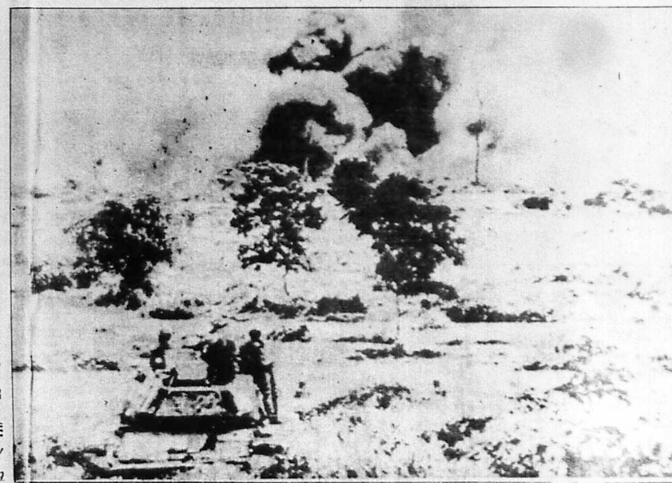

LÃNH TỤ LÍNH QUÈ Đ.T THU PHẢN PHÁO TIN NHÀ NƯỚC

TPB đấu tranh đến cùng ĐÒI CƠM ÁO, CHỐNG CHỤP MŨ

SAIGON, 10-10 (Sóng Thần).— Tập thể Phế Binh không thể thỏa hiệp được với TT Thiệu khi mà các mục tiêu tranh đấu đòi cơm áo của PB không những không được giải quyết mà còn bị đe dọa, chụp mũ như hiện nay.

Đó là lời tuyên bố của lãnh tụ TPB Đinh Trung Thu với Sóng Thần hôm sáng Chủ Nhật để trả lời nguồn tin nói rằng chỉ việc «bưng» ... Phạm văn Đồng, Tổng trưởng Cựu Chiến Binh, là PB sẽ làm hòa với ... Thiệu.

T... tá gia trong khu Petrus Ký, ... tổng thư ký Tổng hội PBVN còn quả quyết với Sóng Thần là Phế Binh, Không bao giờ lùi bước và vẫn đấu tranh cho tới khi nào đạt được những nguyện vọng cơm áo.

Đề cập tới vấn đề chính trị và màn độc cử của TT Thiệu ông Thu cho rằng «Đất nước này là của chung chứ không riêng gì của PB. Nếu ông Thiệu có khoác cho dân tộc này sự thống trị độc tài thì đó là khoác khốn khổ lên cho cả dân tộc chứ không riêng gì PB. Trong khi đó, theo ông Thu PB đã làm hết lòng để chống lại bằng hành động cụ thể như tự thiêu và một vài sự chống đối khác. Như vậy PB đã đóng góp đầy đủ vai trò của mình nhưng rất tiếc những đoàn thể chính trị, mệnh danh là có lý tưởng và trí thức hơn người ở đất nước này thì họ đã để cho PB tranh đấu trong cô đơn và đôi lúc lợi dụng ý nghĩa tranh đấu của họ».

Phản pháo tin xuyên tạc

Sở dĩ Tổng thơ ký hội Phế Binh VN tuyên bố mạnh như trên vì sáng nay một hãng tin có loan báo PB chỉ đòi TT Thiệu loại Tổng Trưởng Cựu chiến binh Đồng mà thôi «và» PB tuyên bố dành vai trò tranh đấu lại cho các PB, nghỉ sĩ đề nghị xã hơi. «Bản tin gán cho ông Thu là tác giả 2 lời tuyên bố trên».

Cảnh cáo cho chính quyền sám hối

Ông Thu còn cho rằng hiện tượng chống đối chính quyền của tập thể PB. CNQPT.S. tại Việt Nam là một cảnh cáo để chính quyền sám hối. Vì trên thế giới những tập thể kể trên là những hậu thuẫn chính trị vững mạnh nhất để ủng hộ chính quyền đương nhiệm.

TT. Thiệu không nắm được lực lượng Phế Binh nên ông đã tuyên bố không muốn PB làm chính trị. Nhưng trên thực tế ông Thiệu đã làm trái ngược với lời tuyên bố dùng đủ mọi cách mua chuộc 1 số PB. Có nói để ủng hộ lập trường chính trị của ông như trong kỳ Bầu cử 3-10 vừa qua.

Ông Thu cũng còn tuyên bố PB quả nhiên không làm chính trị. Nếu PB làm chính trị thì thiếu gì đòn phép để làm cho TT Thiệu điêu đứng trong kỳ độc diễn vừa qua.

TỪ BẮC VIỆT TRỞ VỀ

Địa vị Podgorny lên cao tại Nga

Giới thông thạo Mỹ cho rằng ông Nikolai V. Podgorny đã trở thành nhân vật số hai trong bộ chính trị Nga, đứng sau Leonid Brezhnev, chủ tịch đảng và trước Aleksei N. Kossygin, thủ tướng Nga. Đó là khám phá của các chuyên viên về những vấn đề Sô Viết trong tổ chức Mỹ. Tin này được các nhà ngoại giao ngoại quốc am hiểu tình hình Mạc tư Khoa xác nhận. Chức vụ chính thức của ông Podgorny là Chủ tịch hội đồng Sô Viết tối cao nhưng ngoài ra ông còn

Xem tiếp 7 trang 8

CHUYỆN V. NAM ĐƯỢC ĂNG LÊ ĐỔ CHO MỸ

Dân Mỹ đáng trách nhất Thiệu, Kỳ, Minh đều lỗi

◘ **Tuần báo số 1 Anh Economist cho điểm 3-10**

LUÂN ĐÔN (TV) 10-10 Tuần báo Economist xuất bản tại Anh đã đưa ra những nhận định về hiện tình chánh trị VN. Báo này nói rằng TT Thiệu đã tự vận động để được tái cử là vì ông hăng say muốn làm tròn nhiệm vụ.

Theo lời tờ Economist nói, tất cả từ TT Thiệu cho đến Phó TT Kỳ, cùng tướng Dương văn Minh đều phải hứng chịu những lời khiển trách.

TT Thiệu thì vì đã bị ám ảnh là muốn trở thành Tổng thống tái đắc cử với đa số phiếu. Tướng Minh thì vì đã từ chối không chịu ra tranh cử trừ phi biết chắc là mình sẽ đắc cử. Còn phó TT Kỳ thì vì ông là người theo «cơ hội chủ nghĩa».

Nhưng, vẫn theo tờ Economist thì dân chúng Hoa Kỳ phải chịu trách nhiệm nhiều nhất vì trong cuộc chiến đã man năm 1968, họ là những người đã quyết định cho là đã thất trận và buộc TT Johnson rồi sau đó tới TT Nixon phải bắt đầu triệt thoái quân đội ở Nam Việt.

Vẫn theo lời lập luận của tuần

Xem tiếp 6 trang 8

8 NGÀY NỮA Quốc Cộng Tr Hoa tranh hùng tại Liên Hiệp Quốc

LIÊN HIỆP QUỐC 8-10(AP) Nguồn tin từ Liên hiệp Quốc hôm thứ Năm cho biết cuộc thảo luận về vấn đề Trung Hoa sẽ khai diễn từ ngày 18-10 và đại biểu Albanie Cộng sản sẽ lên diễn đàn đầu tiên.

Một phát ngôn nhân của Ngoại trưởng Adam Malik, chủ tịch Đại hội đồng Liên Hiệp Quốc, nói rằng các chi tiết đã được hoạch thảo trong một bữa ăn trưa giữa ông Malik, tổng thư ký U Thant và nhiều viên chức khác.

Theo phát ngôn nhân trên, chỉ có bốn quốc gia, trong số có Albanie, đã ghi tên ngỏ lời trên diễn đàn mặc dù những 100 xứ đã tỏ ý muốn lên tiếng.

Xem tiếp 8 trang 8

RÁO RIẾT CHUẨN BỊ TỔNG TẤN CÔNG ĐỘC DIỄN ĐỢT TỐI HẬU

2000 ĐẠI BIỂU TỪ 50 ĐÔ, TỈNH, THỊ ĐẠI HỘI QUỐC DÂN KỲ 2 Ở HUẾ

THỪA THIÊN 10-10 (TMN) Các lãnh tụ thuộc phe tranh đấu đang mở một chiến dịch vận động sâu rộng để có thể tổ chức Quốc Dân Đại Hội Kỳ II trong một ngày gần đây thị xã Huế hầu đạt tới sự thống nhất trong đường lối tranh đấu chống lại kết quả cuộc bầu cử Tổng Thống ngày 3-10.

Liên lạc với các phe đối lập

Theo như tin tức đã được ghi nhận, đặc phái viên TMN cho biết rằng để thực hiện chương trình này nhóm tranh đấu đã đưa ra một kế hoạch rất tinh vi theo đó hai bộ phận chìm và nổi đã được phân công một cách rõ ràng để tiến tới việc thực hiện Đại Hội trên:

Nếu chỉ nhìn về mặt nổi thì hầu như không có một dự kiện nào để người ta có thể suy đoán được những phản ứng của phe tranh đấu trong những ngày sắp tới. Tuy nhiên về những hoạt động ngầm được tiết lộ rất giới hạn, cho thấy các lãnh tụ tranh đấu đã bắt đầu mở một mặt trận liên lạc mật với tất cả các su sãi, dân biểu, sinh viên học sinh và các lãnh tụ của các phe phái từng tham gia các cuộc tranh đấu mới đây trên khắp các tỉnh, trong đó đặc biệt phải kể tới Phó TT Nguyễn cao Kỳ, ĐT Dương văn Minh, Thượng Tọa Thích trí Quang, Mãn Giác, Thiện Hoa, Thiện Minh, Pháp Tri v.v..

Xem tiếp 9 trang 8

HẬU TRƯỜNG CHÍNH TRỊ V.N. TRONG TÀI LIỆU BUNKER

TẠI SAO NGƯỜI MỸ *để ô. Thiệu tự do độc diễn?*

◘ đặc biệt của BÍCH VÂN

(TIẾP THEO)

Đã dấn thân can thiệp vào nội tình Đông Dương, người Mỹ thích theo đuổi mục tiêu can thiệp tối đa và chi phối nội bộ các QG họ đặt chân tới. Do đó, đối với giới tình báo cao cấp Mỹ và ông Hery Kissinger, tướng X là người họ phải dè phòng. Bên cạnh tướng X còn các cựu tướng Kim, Đôn, Đính v.v... là những người được người Mỹ xếp hạng vào thành phần những người thân Pháp, có một điều mà các giới chức chuyên môn tình báo nhìn nhận tướng X là một trong số rất ít những người chỉ huy tình báo lỗi lạc và có uy tín với đàn em. Nhưng tướng MHX lại rất được đại tướng Minh tin dùng. Và người Mỹ còn e dè lập trường chính trị của tướng Big Minh theo đó họ cho rằng ông Minh không dứt khoát từ tưởng thân cộng hoặc chống cộng. Nhứt là ông Tướng yêu hoa lan này không phải là người của giai đoạn quyết liệt hiện tại. Nhưng hai ông Thiệu và Kỳ cũng không sáng giá gì hơn tướng Big Minh, đối với chiến thuật đối ngoại sắp tới của người Mỹ.

Các nguồn tin thông thạo tiết lộ cả 2 ông Thiệu và Kỳ đều có những khuyết điểm, không thuận lợi cho sự ủng hộ lâu dài của người Mỹ, một khi chính sách đối ngoại của Mỹ bước sang giai đoạn khác, nên dầu chỉ còn một mình ông Thiệu độc diễn, thì điều đó cũng không quan hệ. Nếu huyền thoại về tướng MHK còn làm các giới chức tình báo Mỹ e dè thì câu chuyện sau đây đã ri tai trong giới điệp báo đó là những mẩu chuyện liên quan đến cuộc thăm viếng của cố vấn an ninh Kissinger tại VN.

Xem tiếp 10 trang 8.

ẤN QUANG CHỈ THỊ P.G. ĐÀ NẴNG CHỐNG LỜN ĐÒI BỒI THƯỜNG 3-10

◘ KHUYÊN ĐỪNG KIỆN BẦU GIAN Ở TỐI CAO PHÁP VIỆN

SAIGON 10-10 (ST) Đại diện cho hội đồng VHĐ trung ương, sáng hôm nay TT Huyền Quang đã chính thức bật đèn xanh cho tỉnh giáo hội địa phương Đà Nẵng hành động trong việc tranh đấu chống đối chính quyền đòi hỏi một sự đền bù thỏa đáng cho những thân nhân các người chết trong ngày 3-10 vừa qua.

Theo lời Thượng Tọa Huyền Quang, tuy rằng trung ương đã bật đèn xanh nhưng tỉnh hội Đà Nẵng lúc nào cũng sẵn sàng nhận chỉ thị của giáo hội trung ương, và tuân hành các ý kiến xây dựng của chánh đại diện phật giáo miền Vạn Hạnh, Thượng Tọa Mật Nguyện ở Huế. Ông nói rằng Thượng Tọa Mật Nguyện ở Huế lúc nào cũng được những báo cáo của tỉnh hội địa phương Đà Nẵng gửi về, mặt khác hiện tại Đại Tăng Trưởng cũng có mặt ở Huế nên nếu cần những quyết định cấp bách nào liên quan đến cuộc tranh đấu thì Thượng Tọa chánh đại diện miền Vạn Hạnh sẽ thỉnh ý của đức Tăng Thống.

leo thang chống TT Thiệu

Nhận định về các cuộc chống đối ngày càng mạnh mẽ tại Saigon và nơi khác, Thượng Tọa Huyền Quang cho rằng trước 3-10 dân chúng chỉ bất mãn ông Thiệu tới 60 phần trăm. Nếu ông biết điều thì dân có cảm tình hơn, sau 3-10 dân chúng chống ông Thiệu đến 99 phần trăm. Nhưng thế đứng của ông Thiệu là thế của HK, do đó chỉ khi nào HK chuyển động lung lay thì ông Thiệu mới có thể bị lung lạc. TT Huyền Quang nói thêm rằng ông Thiệu tuyên bố làm chính trị phải lỳ, theo chỗ tôi thấy ông Thiệu lỳ 10 thì Hoa Kỳ lỳ tới 100, cho nên việc của họ họ làm, việc của ta ta cứ làm, thành hay bại không cần xét trước. Các cuộc tranh đấu biết rằng không cản nổi bước Ông Thiệu nhưng vẫn cứ làm, mọi việc hãy để cho sử sách sau này phê phán chớ chưa thể nhận định rằng phe nào có chính nghĩa, Sau cùng,

Xem tiếp 4 trang 8

ÔNG NGUYỄN ...

còn ngồi đến bao giờ ?

Những người chống ông Thiệu, những người theo ông Thiệu, và cả chính ông Thiệu nữa cũng đang đặt câu hỏi là ông ngồi tới bao giờ ?

Không một ai trong những thành phần kể trên có thể biết đích xác rằng : ông Thiệu ngồi đến bao giờ. Đến ngay Mỹ cũng chưa dám chắc là lúc nào là lúc ông Thiệu phải ra đi. Vì trong tay Mỹ không phải chỉ có một lá bài và giải pháp NV Thiệu, với tư thế một Đại Đế Quốc, Mỹ không bao giờ chỉ có một giải pháp và một lá bài duy nhất. Không bao giờ họ chịu để cho vấn đề nhược tiểu làm mất quyền lợi của họ, nói chi tới một cá nhân.

Sở dĩ Mỹ chưa biết nên mai mãi duy trì ông Thiệu hay bỏ

Xem tiếp 1 trang 8

BẮN TIẾNG GIÚP ÔNG THIỆU CẢI TỔ

Chính đảng SG khuyên TT THAY ĐÀO KÉP MỚI

SG 10-10 (TV) «Nếu cuộc bầu cử và kết quả của nó được TCPV hợp thức hóa trong những ngày tới đây, nhiệm kỳ thứ hai của TT Thiệu sẽ là một nhiệm kỳ khó khăn dầy sóng gió tạo nên bởi hoàn cảnh quốc tế cũng như bởi 1 phong trào chống đối càng ngày càng lan rộng dù âm ỉ nhiều hơn là bộc phát các quan sát viên chính trị tại SG đã đưa ra nhận xét trên 1 tuần sau cuộc bầu cử 3/10. Những khó khăn khắc nghiệt nếu xảy đến cho TT Thiệu trong nửa năm đầu 1971 sẽ dính dáng rất nhiều đến tương lai của chế độ. Bởi vậy, vẫn theo những giới quan sát này, TT Thiệu cần phải sáng suốt và mạnh dạn «tạ từ» những đào kép cũ» của ông để tránh cho ông những khó khăn 1 lần nữa mà lần này thì chắc chắn là khó cứu chữa vì «toán chữa lửa» Hoa Kỳ sẽ không còn lý do để xịt thuốc cứu chữa 1 lần nữa vì thời gian đã hết đối với Hoa Kỳ. Sự khởi đầu của 1 giải pháp cho cuộc chiến Việt Nam sẽ xảy ra dù muốn dù không và mùa hè 1972 và giải pháp sẽ được thành hình dần cho đến cuối năm 1972 hay đầu năm 1973.

Đề cập tới việc nêu TT Thiệu tạ từ những đào kép cũ thì kiếm

Xem tiếp 5 trang 8

NGHỊ ĐỊNH DẰN MẶT CỦA TT KHIÊM SẮP ÁP DỤNG

NGHỊ VIÊN ĐỐI LẬP LO BỊ BÃI NHIỆM

SAIGON 10-10 Một số Nghị viên Đô Thành gồm các Ô. Dương văn Long, Nguyễn đình Trị và Ng tấn Khang lại vừa lên tiếng báo động 2 HĐT Phước Tuy và Bạc Liêu đã đi tiên phong trong việc thực hiện kế hoạch lập thủ tục cho Hành Pháp bãi nhiệm và bắt giam các NV đối lập cực đoan trước đây đã trốn lên Saigon tham gia phong trào chống bầu cử độc diễn 3-10.

Theo các VN trên, những NV thân chánh quyền tại các HĐ Tỉnh Thị toàn quốc sẽ họp nhau tại địa phương, lấy cớ các NV đối lập bỏ nhiệm sở từ 3 ngày trở lên để có quyết nghị yêu cầu Tổng Trưởng Nội Vụ bãi nhiệm những NV tham gia chống bầu cử. Ba NS Đô Thành còn cho biết nhiều NV đối lập tại các HĐT hiện còn ở Saigon muốn về đơn vị nhưng lo sợ bạn đồng nhiệm phản phé dở là chưa kể đến việc chính quyền địa phương có thể chụp mũ này nọ để có cớ bắt giam họ sau khi bị bãi nhiệm. Số NV này đã nói rằng họ sẵn sàng tranh đấu và còn yêu cầu các NV đối lập tại HĐ Đô Thành làm hậu thuẫn cho những NV tại các tỉnh trong trường hợp các NV này bị làm khó dễ tại địa phương.

Tưởng nên nhắc lại trước đây Thủ tướng Trần Thiện Khiêm có ký một sắc linh qui định những Nghị viên Đô Tỉnh Thị nào bỏ họp quá ... ngày có thể bị bãi nhiệm.

TIN GIỜ CHÓT

- SV khắp Saigon sẽ bãi thi toàn diện từ sáng mai ở Vạn Hạnh, Sư phạm, Khoa học, Văn khoa.
- Chiều qua xe bọc sắt Mỹ bị hỏa thiêu hụt tại Lý thái Tổ.
- 2 lính và xe Mỹ bị ném xăng ở đường Trương tấn Bửu.
- Cảnh sát ập vô cạnh chùa Ấn Quang bắt dập lãnh tụ HS tranh đấu TƯ.

AO THẢ VỊT

1 Bồ lẻ

Đối với thái độ lì, nhất định tiến tới của ông Thiệu, chỉ còn một cách là đảo chánh, lật đổ ông. Nhưng Mỹ không bật đèn xanh, lực lượng đối lập chưa đủ mạnh, chắc đảo chánh không nổi. Làm thế nào bây giờ ?

ATV nhận định : nếu báo chí càng đả kích, chê riêu ông Thiệu, ông Thiệu càng cay cú, phản ứng quyết liệt, càng đi sâu vào con đường đàn áp, khủng bố, thất lợi cho cả đôi bên, chỉ có lợi cho Cộng sản. Chỉ còn một cách là cảm hóa ông Thiệu. Cảm hóa bằng cách chứng tỏ cho ông Thiệu thấy thái độ đối lập nhưng xây dựng tối đa của mình. Không những xây dựng mà còn chân thành, cởi mở.

Thể theo tinh thần kể trên ATV thẳng thắn đưa tay cho ông Thiệu bắt. Và mỗi ngày, ATV sẽ đưa ra một đề nghị thật xây dựng để cải thiện chế độ. Nếu sau 30 ngày, với 30 đề nghị xây dựng mà ông Thiệu vẫn không đếm xỉa gì tới, thì ATV sẽ từ bỏ lập trường đối lập xây dựng để bước sang lập trường đối lập phá hoại. Dưới đây là đề nghị xây dựng đầu tiên (Bạn đọc nào có đề nghị xây dựng nào hay ho, độc đáo, có thể cứu nguy được đất nước, xin gửi về cho ATV. ATV sẽ công bố trong mục «100 đề nghị xây dựng để cứu nguy dân tộc».)

ĐỀ NGHỊ SỐ 1
THAY THẾ CHÍNH SÁCH ĐỐI PHÓ VỚI BÁO CHÍ BẰNG CHÁNH SÁCH ĐỐI THOẠI

Thực trạng báo chí hiện thời hoàn toàn bất lợi cho chánh quyền. Ngoại trừ mấy tờ báo do chánh quyền giúp vốn ngầm, ủng hộ ngầm, còn hầu hết đều chống đối chánh quyền. Những tờ báo thân chánh quyền thì không ai đọc. Báo chống chánh quyền thì bán chạy như tôm tươi. Đối với báo chí, chánh quyền hầu nhưng không có chánh sách gì rõ rệt, ngoài trò chánh sách không mua chuộc nổi, thì đối phó, đàn áp tịch thâu, dọa nạt. Phải cấp tốc thay thế chánh sách đối phó, bằng chánh sách đối thoại, chánh sách cởi mở, thành thực hợp tác. Không những hợp tác, mà còn giúp đỡ, ủng hộ báo chí nhất là báo chí đối lập càng đối lập thì càng ủng hộ. Nhưng giúp đỡ, ủng hộ công khai vô điều kiện, chứ không giúp đỡ ngầm, ủng hộ lén lút như từ trước đến nay, chánh quyền vẫn làm. Để chứng minh, ATV kể câu chuyện có thực dưới đây, vừa xảy ra cho Sóng Thần.

Khi Sóng Thần ra được 2 số, ATV cần tiền để mua giấy, gọi điện thoại cho một người bạn, yêu cầu cho mượn một vài trăm ngàn. Người bạn trả lời : «lúc này, tôi không có sẵn, nhưng để tôi nghĩ xem có cách nào giúp anh không». Hôm sau ông bạn đưa tới tòa soạn một chánh khách, chánh khách mang theo 300 ngàn đồng xin góp cổ phần vào Sóng Thần. Chánh khách không phải người xa lạ với ATV cũng như Uyên Thao, Lý Đại Nguyên đều biết ông kiết xác. ATV không thể có nổi số tiền 300 ngàn. ATV bèn hỏi thẳng anh : «Tôi hỏi thực anh, chúng tôi biết anh nghèo, vậy tiền này anh sẵn có ở đâu. Ông chánh khách bèn cười tình, tiết lộ rằng tiền là của bào huynh ông Tổng thống, ông Kiều đưa cho anh mượn, để anh vào cổ phần, nhưng không có điều kiện nào cả. Sóng Thần cứ theo lập trường của Sóng Thần. ATV trả lời :

— Kể ra chúng tôi nhận cũng không sao, vì là tiền cổ phần, ai bất cứ ai cũng có quyền xin vào cổ phần. Kể cả ông Nguyễn văn Thiệu, nếu xin vào cổ phần chúng tôi cũng không có lý do gì để từ chối. Nhưng trong việc này, có một vài điểm khuất tất. Nếu chúng tôi nhận, tôi tin chắc chỉ ba ngày sau, sẽ có tiếng đồn ầm lên

(XEM TIẾP TRANG 8)

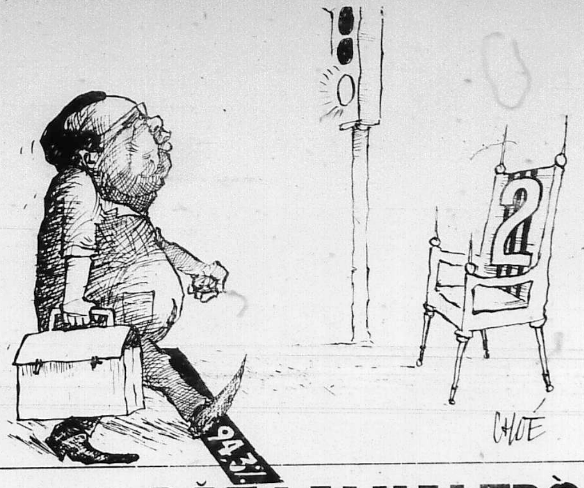

ĐẶT LẠI VAI TRÒ

CHÍNH TRỊ TRONG CÔNG CUỘC CHỐNG CỘNG TẠI MIỀN NAM

TIẾP THEO

Nếu Mao trạch Đông cho rằng yếu tố quyết định thắng lợi trong chiến tranh là Cách Mạng Nông Thôn, thì tại sao ta lại không có quyền làm như thế, và làm mạnh hơn thế nữa. Chính quyền có đầy đủ phương tiện và khả năng để làm những điều đó hơn CS bằng cách tổ chức cho nông thôn 1 chính quyền mạnh, một lực lượng quân sự hùng hậu, lấy nhân lực của địa phương để bảo vệ và chiến đấu cho địa phương đó. Kinh nghiệm những năm qua cho ta thấy những đoàn cán bộ xây dựng nông thôn chưa làm đúng tôn chỉ và nghĩa vụ đã được giao phó, trong khi nghĩa quân phải chiến đấu 1 cách anh dũng nhưng lẻ loi, thiếu võ trang và yểm trợ. Vì vậy, muốn chống cộng, muốn dập tắt ngọn lửa nhen nhúm của chiến tranh chủ nghĩa, trước hết phải cách mạng nông thôn, nâng đỡ nông dân chống lại áp bức của những thành phần cường hào ác bá. Muốn tận diệt CS, không thể nào trông cậy vào biện pháp quân sự mà thành công được, trái lại công cuộc này đòi hỏi ở cấp lãnh đạo phải có 1 chương trình cải tiến dân sinh, nâng cao mức sinh hoạt của dân chúng và diệt trừ mọi mầm bất mãn. Chính sự nghèo khổ của nhân dân đã giúp cho CS phát triển 1 cách mạnh mẽ. Nhiều gia đình nông dân sống đói khổ từ đời này sang đời khác. Th.niên thì thiếu ăn thiếu mặc, thiếu học hành, tương lai mù mịt và quá chất phát nên dễ rơi vào bẫy tuyên truyền khoa học, sắc bén của CS. Thực ra, họ theo cộng mà vẫn chẳng cộng sản là thế nào, là cái gì, nhưng theo là vì những hứa hẹn mà các lớp cán bộ c.sản đã đưa ra, đánh mạnh vào những ước thương hứa sướng với nhân dân. Cấp phát ruộng đất cho những người không có ruộng, mở bịnh xá, trường học, chợ búa, đào giếng, cải tổ guồng máy chính quyền nông thôn. Nếu không giải quyết được vấn đề ruộng đất cho nông dân thì dù có tàn sát bao nhiêu cộng phỉ đi nữa, thì cái nạn cộng sản phá hoại vẫn còn tồn tại. Dân chúng còn đói khổ, thì cái nạn phá hoại do cộng sản gây ra vẫn còn tồn tại. Dân chúng còn đói khổ thì cộng sản còn khai thác được họ, còn quyến dụ được họ để gây nên chiến tranh. Ở Phi luật Tân, Uagsaysay đã ra lệnh nha quân pháp đưa nhân viên tới các toà án để bênh vực cho nông dân tranh đấu với tá điền. Và câu chuyện hy hữu này đã kéo dân ra khỏi tay cộng sản Huk khi bên họ luôn luôn có quân đội bênh vực, bảo trợ. Những luật sư quân đội đem hết khả năng để bào chữa hùng hồn cho những thân chủ áo quần tả tơi. Thất bại toà dưới, họ thượng tố lên toà trên cốt dành phần thắng cho nông dân. Do đó nhân dân càng ngày càng yêu thương và tín nhiệm quân đội nhiều hơn. Liệu chúng ta ở miền Nam này có được một Magsaysay thứ hai không? Ngọn đòn tâm lý này thiết tưởng còn mạnh hơn hàng vạn tấn bom dội xuống mật khu địch. Một cán bộ cộng sản Mỹ sau hơn 20 năm hoạt động cho Đảng khi trở về với tự do đã nói ủy ban điều tra Thượng Viện Hoakỳ rằng: «Ngày nào mà các ông, những tự do, dân chủ biết được cái bí quyết thuyết phục cho những đảng viên cộng sản rời bỏ hàng ngũ họ và thuyết phục cho những người không phải là cộng sản tin theo đường lối tư tưởng của các ông thì khi đó các ông có thể tranh thủ được nhân dân trên thế giới.» Như vậy có nghĩa là lấy thành, tín, đảng và sáng suốt để thuyết phục giác ngộ cán bộ cộng sản. Hơn thế nữa một khuyết điểm của luật pháp quốc gia là sự bất công với chính mình, cũng như nhà cầm quyền thường không mấy quan tâm đến công tác xã hội và tuyên truyền. Nếu có chỉ là hình thức và cán bộ không dám đi sâu vào thôn ấp không thuộc đường lối quốc gia. Thiết lập những phòng giao tế khắp nơi để đi gần với tâm hồn địch quân — vì ở đó, một cái bắt tay thân mật một điếu thuốc thơm một ly trà nóng với một không gian đầm ấm còn mạnh hơn mũi súng tiểu liên đặt trước lồng ngực kẻ đối thoại. Có như thế mới mong tranh thủ được nhân dân...

4) Bí quyết cuối cùng để tranh thủ nhân dân.

Tổng kết kinh nghiệm về công cuộc bình định ở NV trong thời kỳ chiến tranh Đ.Dương, tướng Delatour đã viết «Trong vấn đề bình định, một mình chính trị không giải quyết được gì hết. Một mình quân sự cũng không thể đem lại 1 kết quả dứt khoát. Xử dụng sức mạnh là 1 điều cần thiết.., Tuy nhiên đó chỉ là 1 phương tiện cần thiết để đạt mục tiêu» như vậy muốn triệt gốc lực lượng CS, chương trình đề ra là cắt chia nhân dân khỏi cộng rồi tiến tới tranh thủ sự ủng hộ tích cực của nhân dân, làm thế nào cho nhân dân thấy được quyền lợi và nhiệm vụ của họ là cộng tác với chính quyền để diệt cộng. Đường lối chính trị Norton lại, phương pháp xử dụng là vừa bắt buộc dân vừa giác ngộ dân phải cộng tác với chính quyền. Một bí quyết rất quan trọng để tranh thủ sự ủng hộ của nhân dân là lành mạnh hóa chính quyền. Kinh nghiệm 1 Mã lai với tướng Templer, 1 Phi luật Tân với Magsaysay đã thành công và 1 Trung hoa Quốc gia thất bại khi còn ở lục địa cho chúng ta thấy rằng vấn đề lành mạnh hóa, củng cố chính quyền phải được chú trọng hơn. Nó phải được đưa lên hàng đầu trong công cuộc tiễu trừ CS mới đúng, vì nó sẽ tạo ra được 1 dư luận tốt trong quần chúng và tạo ý chí quyết tâm cho cán bộ hành chánh lẫn quân sĩ. Vả lại hàng ngũ có lành mạnh, thì các chính sách quân sự cũng như chính trị do chính phủ đề ra mới có thể thực hiện hoàn toàn được và mới có thể diệt trừ được những phần tử tham nhũng, tiếp tay cho CS. Ngoài ra để điều hòa hổ tương biện pháp quân sự, chính trị, cần phải có 1 tổ chức quân chính nhất thống từ trung ương cho tới địa phương có toàn quyền áp dụng mọi biện pháp hành chánh và quân sự cần thiết trong khuôn khổ chính sách và kế hoạch chung chống cộng. Mọi tác động chính trị và quân sự phải kết hợp chặt chẽ, mọi thành phần đều qui về 1 mục tiêu. Với kinh nghiệm bản thân còn nóng hổi ở trận chiến tranh Việt Pháp vừa qua chúng ta đều nhận rằng DK phát sinh ở dân, phát triển do dân sống còn vì dân, tức là thoát thai từ chính trị — chính trị chính nghĩa — thì phải lấy chính trị mới giải quyết dứt khoát được.

TẬP ẢNH LẠ

VOI LÁI XE 3 BÁNH

Chú voi nặng 2 tấn rưỡi tên Bijoya đang lái xe 3 bánh trên phố lớn một thành phố Đức để mời khán giả tới coi xiếc. Cô giáo Christel Sembach cầm roi đi bên cạnh cũng đầy đủ không kém. Cả hai là nhân viên gánh xiếc Krone lưu diễn khắp Âu châu. Hình như họ có ý định qua Saigon diễn, nhưng lại thôi sau khi hay tin con voi đầu tiên đã là Mac-Phsu ở Saigon đã về Miền Điện.

NGOC ĐỨC dịch

NHỮNG KINH NGHIỆM VỀ SỰ HỒI PHỤC NHIỆM MẦU CỦA DÂN TỘC CON CHÁU THÁI DƯƠNG THẦN NỮ

ĐỆ TAM CƯỜNG

□ tài liệu ROBERT GUILLAIN

(TIẾP THEO)

Một số đông đảo nhân tài đãtạoragiai đoạn Minh trị nhưng sau đó đa số những người kế tiếp chỉ còn là những công chức làm việc theo nề nếp cũ nhất là sau chiến thắng ĐốiMã Hệ thống dân biểu chỉ sản xuất ra một lề lối chánh trị quá thường. Chế độ đã đào luyện được một lớp người rất giỏi làm theo lệnh nhưng đào tạo được quá ít số người biết lựa chọn các mục tiêu xa. Tóm lại đã có sự khủng hoảng lãnh đạo.

Thế hệ sau không còn đoàn kết nhứt trí như thế hệ trước. xã hội sau đã bị chia rẽ bởi sự xuất hiện các giai tầng mới mà bên trên không có 1 cơ quan nào điều hợp nổi: giới trí thức gồm các giáo sư và văn sĩ, giới hành nghề tự do, giới kinh doanh vv. Quân đội cũng lợi dụng hoàn cảnh hỗn loạn đó. Sự quan hệ của quân lực đã quá rõ rệt để bảo vệ lãnh thổ và từ đó tiến lên tổ chức 1 quân lực có khả năng xâm lăn ở nội bộ cũng như ở hải ngoại. Các chánh đảng xuất hiện vào khoảng 1920 nhưng tiến trình của quân lực cũng lấn át mạnh mẽ. Quân đội đã tự cho mình quyền lực giao dịch thẳng với nhà vua qua mặt các tổng trưởng dân sự. Cuộc khủng hoảng ở Mãn châu năm 1931 đã làm cho nền dân chủ của Nhựt thoái trào vì từ đó phedân sự phải phụ thuộc vào phe quân sự và quân phiệt.

Phe này ban hành những biện pháp tàn bạo dân Nhựt phải theo. Dân Nhựt là giống dân ưu tư nhưng thực sự chưa hẳn dủ già dặn về chính trị.

Các vấn đề nan giải

Thời kỳ sau Minh trị cũng là thời kỳ phát sanh nhiều vấn đề nan giải mà bọn quân phiệt mù quáng giải quyết theo sự tối tăm của họ. Trước hết là những vấn đề xã hội nghiêm trọng phát sanh bởi nền kỹ nghệ hóa quá mau lẹ, làm các đôthị tăng trưởngbất thường, khốithưthuyền gia tăng mạnh trong khi nông thôn bị kiệt quệ, cộng thêm nạn khiếm dụng và nạn thất nghiệp.

Kỳ nghệ phồn thịnh cũng thêm dân số gia tăng mạnh từ 30 triệu lúc khai nguyên triều Minh trị đã tới con số 44 triệu vào năm 1900 và tới 1940 đã tới 73 triệu. Như vậy sự gia tăng kinh tế chỉ vừa đúng đủ nuôi sự gia tăng nhân số. Đồng thời với sự kiện ấy việc Âu mỹ hóa cũng làm cho nước Nhựt lần lần phụ thuộc thêm vào ngoại bang về sự nhập cảng nguyên liệu và xuất cảng hàng hóa. Xuất cảng đương nhiên vấp phải những hàng rào do các cường quốc dựng lên vì e sợ sự cạnh tranh mới và việc nhập cảng nguyên liệu cũng không có gì bảo đảm vì đa số cường quốc độc quyền phân phối nhờ vào sản lượng của các thuộc địa,

Đối với các nhà quân phiệt thì tất cả các bài toán về xã hội, nhân số, chánh trị không có biện pháp giải quyết nào khác là các biện pháp quân sự: dân thất nghiệp thì nhập ngũ, sản xuất võ khí làm cho kỹ nghệ phát đạt, đi chiếm thuộc địa để ổn định nhu cầu nguyên liệu và nhu cầu tiêu thụ sản phẩm. Lần lần Nhựt thành có thói quen giải quyết mọi khó khăn nội bộ và đối ngoại, bằng những biện pháp quân sự. Từ khi đánh chiếm được Mãn châu (1931) sự phát triển của Nhựt gắn liền vào chánh sách xâm lược Á châu. Tệ hơn nữa là căn cứ vào những diễn biến ở Âu châu họ tin rằng nhân loại đang tiến vào luồng sóng độc tài. Nước Nhựt đã đánh cuộc vào phe Hitler với tin tưởng rằng sẽ tranh được một miếng lớn trong việc phân chia thế giới. Liền đó xảy ra những sự bóp nghẹt về kinh tế cùng những giằng mắc với phe trục mà Nhựt phải lao mình vào cuộc phiêu lưu đánh phá Hải Cảng Pearl Harbour đưa đến cuộc bại trận.

Tháng 8 1945. Hai trái bom nguyên tử

Không riêng thành phố Hiroshima bị san bằng bởi bom nguyên tử mà cả các thành phố Tokio, Yokohama, Osaka, Nagoya, Tobé vv.. và hàng trăm thành phố khác đều bị tàn phá nặng bởi bom Mỹ, Nhựt đầu hàng. Cả nước đói ăn. Các nhà máy ngưng hoạt động. Binh sĩ bại trận và bị làm nhục trở thành những kẻ thất nghiệp đói rách. Quân ngoại quốc thắng trận dẫy xéo lên đất nước lần đầu tiên từ mấy ngàn năm lịch sử. Bại trận kèm theo đói khổ với nhục bị quân ngoại quốc chiếm đóng có thể thúc đẩy dân Nhựt chống đối Mỹ bằng cách bí mật sửa soạn phục thù hoặc nghiêng về phía Cộng Sản thì chuyển từ độc tài quân phiệt sang độc tài Cộng Sản chẳng khó khăn gì. Nhưng tất cả những giả định đó đều hoàn toàn sai cả đối với Mỹ. Người Nhựt đã ngược lại tất cả những gì họ làm trước kia: họ lao vào sự thân thiết với người Mỹ, thực thi dân chủ thực sự mở rộng cho ảnh hưởng Âu Mỹ, và giải giới hoàn toàn.

Đảo lộn toàn triệt

Phải chăng Nhựt chỉ đóng kịch, chỉ là một sự thay đổi mặt tầng trong một giai đoạn ngắn. Không, cả nước Nhựt thực hành một cuộc đảo ngược triệt để. Trong những giai đoạn nghiêm trọng của lịch sử, dân tộc đó không thi hành những cải cách lần lần nhưng đã thi hành cuộc đột biến triệt để. Quả là một nước Nhựt đã biến đổi sâu xa do kinh nghiệm đau đớn của những nhầm lẫn và đau khổ vừa qua. Ba điều mới lạ hiện hiện để chứng minh chánh sách Hòa Bình thực sự để so sánh với thời quân phiệt. (còn tiếp)

V.N. bí thương

17 trí thức Mỹ sám hối

Stanley Hoffmann, John King Fairbank, ithiel de Sola Pool, George Kahin, Sir Robert Thompson, James C. Thomson Jr. Samuel P. Huntington, Frances Fitz Gerald Le Roy Wehrle, Richard M. Pfeffer, Albert Wohlstetter Epbal Ahmad, Colonel Haynes, Theodore Draper, John Mc Dermott, Daniel Ellsberg, William R. Polk.

(TIẾP THEO)

Chúng ta hành động, làm như thể quân đội ta đổ vào mặt trận thực nhiều, máy bay ta ra trận ồn ào, là ta có thể chuyển được cuộc nội giậy đang nóng bỏng trở thành như mì nằm gọn trong bàn tay kiểm soát của ta: chúng muốn đem 1 trận «chiến tranh quy ước ra buộc Hà Nội phải dự chiến với thiệt hại thật nặng. Chúng ta lăm le chuyển đổi tình hình, nhưng thật ra tình hình ấy có bao giờ có như ta nghĩ đâu mà đòi chuyển đổi: Chúng ta làm như không hề bao giờ có cái tình hình như vậy! Chúng ta làm như thể được tự quyền đặt ra quy lệ cuộc chơi cho kẻ thù phải thấy đó mà tuân theo ở mặt trận miền Nam, còn mặt trận «miền Bắc» sẽ phải đổi thành 1 mặt trận do ta làm chủ.

Hình thức tự thị, tựkiêu của nước Mỹ chúng ta khác nữa, là chúng ta cho rằng: chúng ta làm được, chẳng hạn như lập ra 1 nước khác hẳn, tạo ra được 1 xã hội vững vàng ổn định khắp mặt, dù rằng xã hội ấy đang trong trận chiến tranh toàn diện. «Bình định» thật ra không phù hợp với các cuộc hành quân chống nổi dậy, nhưng là một bổ túc cần thiết cho các cuộc hành quân ấy và cho mục tiêu tối hậu của chúng. Nhưng, bình định trong bất cứ trường hợp nào cũng là khó thực hiện được, nếu như các cuộc hành quân lên đến mức độ: cuộc dụng độ giữa truy lùng và diệt địch với chiếm giữ và bảo vệ (tức bình định) trở thành không thể nào chịu đựng được, khi có vấn đề định cư lại làm cho sinh ra con số các người di cư tỵ nạn lên thật lớn lao. Tướng Moshe Dayan của Do thái viết rằng: bình định, phải do chính dân làng thông cảm, đặt dưới sự che chở của quân đội và sự giúp đỡ của chính phủ. Người Mỹ chúng ta vì kiêu căng tự thị, nên không biết rằng chúng ta không thể nào đóng vai trò đi bình định được. Chúng ta càng ra sức đóng vai «người bình định», chúng ta càng không làm sao hiểu được chút nào về khả năng của chính phủ Nam Việt Nam có thể đóng góp được như thế nào vào công tác ấy, chúng ta cũng không ước định được mức độ tự trọng của chính phủ Nam VN.

Thật ra, chúng ta phải «đánh vỡ mồm» nhất định bảo cho Nam VN hiểu rằng: công tác bình định là việc của riêng họ mới phải. Nhưng chúng ta nhận định sai thực tế, chúng ta không thấy rằng chế độ Nam VN và quân sự của họ sc không và không thể là kẻ đóng vai trò đúng thực được trong công tác ấy. Họ không thể đảm nhiệm được công tác ấy, là vì dân chúng mất niềm tin vào chế độ, chế độ ấy thường xuyên là vô năng, bất lực, bất tài, nhưng lại tràn ngập những xấu xa, tham nhũng thối nát, chủ trương đàn áp; chính phủ và quân đội Nam VN không thể đảm nhiệm được công tác bình định, bởi vì không phải là họ chỉ tỏ ra không bao giờ có đủ tin tưởng của dân chúng để hợp tác với dân chúng (bằng quân sự và cung cấp tiền bạc), để dân chúng tự tổ chức phòng vệ lấy làng mình. Việt Cộng, tại các vùng họ kiểm soát đã thay đổi các cơ cấu tổ chức cũ, bằng một phong trào quần chúng, đem chính trị nhân dân vào thay thế cho chính trị của xã hội cũ. Saigon không đủ tài đủ sức để cạnh tranh với Việt Cộng, hay để củng cố cho chế độ tự trị truyền thống của xã thôn. Saigon bỏ rơi các quy lệ chính đáng của chế độ xã thôn, nhưng lại không đưa ra được 1 quy tắc mới mẻ nào để thay thế. Dân làng bị bỏng trong tình trạng «vùng không người», tức là 1 cỏ 2 tròng, bị cả Việt Cộng lẫn Saigon nhòm ngó với Việt Cộng thì dân làng kính mà là sợ hãi, với Saigon thì dân làng không kính, nhưng sợ hãi. Thế rồi, vùng «không ra tráng, chẳng ra đỏ ấy» đợi đến khi lính Mỹ để chân tới, là trở thành 1 nơi «bình định» lính Mỹ vừa là các nhà cai trị tạm thời, vừa là chiến sĩ đánh giặc..

Niềm tin vào sức mạnh tối thượng vô biên của mình, làm cho người Mỹ chúng ta sau này xác tín rằng thế nào ta cũng «thắng» trận chiến tranh này. Thoạt tiên chúng ta tìm một cuộc chiến thắng quân sự, bằng con số người dân kiểm soát được ở Nam Việt Nam, và bằng «những chiến thắng» đạt được trong cuộc chiến tranh. Rồi năm này sang năm khác, chúng ta mới mở mắt ra rằng: những con số ấy không làm cho chúng ta chiến thắng được, chúng ta quay sang tìm «sự chiến thắng trong lòng người dân», tức là phải tranh thủ sự ủng hộ thật tình của nhân dân. Nhưng có điều bi đát, là: sức mạnh tấn công của ta càng ngày càng gia tăng mãi, trong khi ấy thì khả năng «cầm giữ», chúng ta thì hoàn toàn thiếu kinh nghiệm về loại chiến tranh «đoạt nhân tâm» này; hết thảy mọi dụng cụ, kỹ thuật, mọi tổ chức vượt khỏi tay ta, làm cho ta nhiều năm vất vả mà cuối cùng tay trắng vẫn hoàn trắng tay. (Còn tiếp)

VU NGOC KHUE dịch

QUYẾT ĐỊNH ĐÁNH BẮC VIỆT

□ MARCEL GIUGLARIS

(TIẾP THEO)

•Năm 1944, BV thực hiện 4.400 trường hợp xâm nhập; trong đó có thể còn có ít nhất khoảng 3.000 vụ nữa. Như thế, là năm 1964 BV đưa vào Nam khoảng 7.400 người.

•Năm 1963, con số cũng tương tự.

•Năm 1962: 5.400 người đã xác nhận, 7.000 người tạm ước, tổng cộng khoảng 12.400 binh.

Từ 1959 đến hết năm 1964, ít nhứt cũng có 37.000 người được đưa từ Bắc Việt vào Nam VN. Ở giai đoạn đầu, các cán binh BV là những người tập kết ra Bắc năm 1954. Bây giờ thì không còn mấy người là người tập kết nữa, chỉ đa số là người sinh quán ở Bắc Việt.

•Quân xâm nhập của Bắc Việt, nòng cốt là các cán bộ, từ cấp trưởng phân khu trở lên.

•Hoa Kỳ có những bằng chứng về các vụ xâm nhập này. Một số các bằng chứng ấy có nguồn gốc là của chính Việt Cộng: Tư lệnh Quân Sự của Việt Cộng là Nguyễn chí Thanh, nguyên Chính Ủy của Võ Nguyên Giáp.

•Mặt khác, chúng tôi lại có những bằng chứng về các sự mâu thuẫn, bất đồng giữa hàng ngũ Việt Cộng, vì cái nạn cán binh là người miền Nam hay là người BV. Cách đây vài ngày, có một số truyền đơn bắt được ở gần Saigon, trong vùng của VC, các truyền đơn nay tố cáo MT GPMN, Đảng Lao Động BV và TC. Truyền đơn tố cáo BV đầy các người miền Nam (CS) vào tổ chức: MTGP, MT là một chi nhánh chính trị của VC».

Cuộc trình bày chấm dứt.

Thượng nghị sĩ Mansfield khai pháo cho cuộc tranh luận:

— Liệu có được cắt đứt con đường xâm nhập từ Bắc vào Nam hay không, hay chỉ để cho Hà Nội biết Hoa Kỳ muốn gì. Nói khác đi liệu chúng ta có tấn công đường mòn HCM như chúng ta từng tấn côngBan Ban ở Ai Lao, hay có oanh tạc các mục tiêu có tính chất khác không? Các nhà quân sự ông nào cũng nghĩ rằng; «đừng để lỡ cơ hội» phải, đánh trả Bắc Việt, họ không đồng ý về cái lối hành động nhằm hành hạ Hồ chí Minh.

Các phi công và máy bay của Thủy quân Lục chiến, đều dành cho các cuộc oanh tạc «lựa chọn» nhằm vào các cơ sở kỹ nghệ, các trung tâm điện lực và các mục tiêu quân sự.

Hải quân Hoa Kỳ còn tuyên bố: «cùng lúc có các cuộc oanh tạc bằng máy bay, Hải quân Mỹ sẽ phong tỏa hải quân Bắc Việt».

Quân đội muốn rằng: các cuộc không tập nhằm vào các đường xâm nhập: «Phải đánh ngay từ điểm xuất phát quân của BV; và các trung tâm điều động quân của họ ở Ai Lao».

Quân đội ước lượng rằng: «chiến trận bây giờ trở thành quan trọng ở mặt trận Nam VN, các đơn vị bộ chiến Mỹ cần được gửi tới Nam VN».

Thượng nghị sĩ Mansfield hỏi:

— Cần phải gửi đến Việt Nam bao nhiêu Quân Cảnh để bảo đảm an ninh cho các cơ sở của Mỹ?

Bộ Trưởng QuốcPhòng Mcnamara đáp ngay:

— Ít ra cũng phải nam mươi tiểu đoàn. Con số ấy, cũng chưa chắc là con số tổng cộng.

Con số làm cho cả hội nghị thấy lạnh xương sống. McNamara giải thích: phần lớn các căn cứ Mỹ đều đặt ở các nơi các người VN sinh sống, Người VN sẽ tiếp tục canh tác cày cấy, và sinh sống ngay trong vòng đai phòngvệ của các căncứ Mỹ.

— Để bảo đảm anh ninh cho các căn cứ, cơ sở của Mỹ, trước hết phải di tản dân chúng địa phương đi đã.

Thượng nghị sĩ Mansfield lúc nào cũng muốn có bàn tay của CIA nhúng vào. Trước kia, McNamara thường hay chỉ trích CIA, nay tình hình nghiêm trọng, ông không còn chỉ trích CIA, nữa: mà muốn CIA phải ra tay.

Tướng Carter ngồi lặng thinh. Ông nhìn thẳng về phía trước, nhất định không muốn nhìn một ai cả. Ông rất sợ bị người ta đưa ra các câu hỏi khó chịu mà vặn vẹo ông về các sự hữu hiệu tin tức tình báo của Mỹ về Việt Nam. Thực ra, người của ông thì không thiếu, nhưng khả năng thì dường như thiếu, Chính thức, thì có đến vài trăm người của CIA, lại thêm chi đoàn 704 tình báo quân sự, phòng an ninh Tòa Đại sứ, các nhân viên phân bộ công tác nông thôn thuộc phái Bộ Viện trợ Tổng cộng, có khoảng một nghìn nhân viên an ninh được giao phó trách nhiệm. Thêm vào đây, còn có các cơ quan tình báo Quân Đội, Hải Quân, và nhất là trên cao nguyên Trung phần VN, ở Pleiku, còn có các đơn vị của các Lực lượng Đặc biệt.

(Con nữa)

XEM TRANG 7
TIỂU THUYẾT PHỎNG TÁC
tiếng COLT

Trần Văn Lê

THỰC CHẤT ĐỐI LẬP

□ *TRẦN VĂN LÊ*

(tiếp theo)

Trong suốt giai đoạn lịch sử VN kể từ lúc đạo Thiên Chúa trở thành Công giáo tại VN, chưa bao giờ họ đối lập với chính quyền cả. Chúng ta chỉ còn lại Phật Giáo và đây là lực lượng đáng kể nhất của đối lập. Ấn Quang qua 2 cuộc bầu cử Thượng Hạ Viện đã tự chứng tỏ họ là một tập thể có lực lượng quần chúng. Một liên danh được Ấn Quang ủng hộ đã lọt vào TV và khối Ấn Quang tại Hạ viện kỳ này có thể lên tới gần 30 dân biểu không kể các dân biểu cảm tình.

Kể từ biến cố Hiến chương Phật Giáo làm vỡ tan Phật giáo Việt Nam làm 2 phe một có vẻ thiên về chính quyền, mang màu sắc tôn giáo không làm chính trị và một là các nhà sư muốn vén tay áo tràng tế độ chúng sinh bằng con đường chính trị. Phe thứ hai đã tụ về Ấn Quang và đã thử lửa 2 lần với nhà nước. Lần đầu phong trào vác bàn thờ xuống đường của TT Trí Quang đã trông đầy quốc gia vào thế nội chiến với tổ chức cứu quốc. Chủ tịch UBHP TƯ Nguyễn cao Kỳ với sự thực thi đắc lực của chuẩn tướng Nguyễn ngọc Loan đã xử dụng tối đa sức mạnh của vũ khí để đương đầu. Phật Giáo Ấn Quang gần như tan tành, cán bộ trung kiên bị thiệt hại rấtnhiều. Một năm sau mộtđoànsư sãi do T.TTríQuang dẫn đầu đã im lặng diễn hành tới trước dinh Độc Lập. Cuộc tranh đấu với Tổng Thống đắc cử Nguyễn v Thiệu lúc đó đã đẩy vị Thượng Tọa ôm nhiều mộng lớn đến cuộc tuyệt thực 100 ngày. Kết quả của 2 cuộc đấu tranh đó là quốc hội không có tiếng nói của Ấn Quang và hạ tầng cơ sở bị thất tán.

Các thầy đã ngậm bồhòn làm ngọt, bấm bụng ngồi thầm đớn trong suốt 4 năm qua. Nhưng các thầy không hề đầu hàng và cũng không bỏ cuộc. Trong khi nung chí quần chúng bằng du mọi hình thức, các thầy lo đặt lại cơ sở, củng cố lại hạ tầng. Kết quả là liên danh Hoa Sen ở TV và 26 dân biểu ở Hạ viện.

Điều kết luận duy nhất phải được rút ra là Ấn Quang có sức mạnh và là một khối đối lập đáng chú ý nhất trong sinh hoạt chính trị.

Đối lập tại xứ này không chỉ thuần túy tập trung vào thành những khối mà có lẽ cần phải chú ý đến lãnh tụ nhiều hơn. Hai nhân vật nổi nhất là ĐT Minh và PTT Kỳ.

Kể từ ngày từ Vọng Các trở về, nhiều người nhìn ĐT Minh như là một nhân vật chính trị có nhiều triển vọng và tin ông ta sẽ đóng một vai trò quan trọng trong chính trường. Có lẽ vì những thế kẹt, và vì bản tính ít nói, tướng Minh không hé răng một lời cho đến những ngày sát bầu cử TT.
khuôn mặt của Tướng Minh trong quần chúng là khuôn mặt của anh hùng 63 hay một thứ Cha Già Dân Tộc, tương tự như Eisenhower đối với dân chúng Hoa Kỳ. Từ tư thế đó, ông bước vào chính trị, không một hậu thuẫn có kỷ luật.

Đã có lúc người ta mong mỏi Đại Tướng Minh trở thành một cục nam châm đủ sức thu hút những tập thể nhiều tị hiềm nhưng việc ông rút lui khỏi cuộc tranh cử Tổng Thống cho thấy ông không làm được việc đó.

Hậu thuẫn của Đại Tướng Minh chỉ là thứ hậu thuẫn cảm tình viên có thể là đông đảo nhưng không thể tập hợp được, không thể nào điều khiển được. Phần Chìm là vậy. Phần nổi ông Minh chỉ có một số «chính khách» vây quanh, vì đồng ý đường lối của ông, vì cùng chí hướng, vì quyền lợi riêng tư của họ hay vì chống đối lại với T.T Nguyễn van Thiệu. Điều đáng buồn là những người chung quanh đó cũng chẳng có một tí tạo hậu thuẫn quần chúng nào ngoài một tư thế chính trị do sự khó còn mới tạo ra nổi và cũng vất vả lắm mới duy trì được.

Đại Tướng Minh lại có một sự bất lợi khác. Hòa Hảo không bao giờ ủng hộ người chỉ huy chiến dịch Nguyễn Huệ, Trần hưng Đạo tiêu diệt lực lượng võ trang của giáo phái này.

Cao Đài thì cũng không hẳn theo Đại Tướng Minh mặc dù Nghị sĩ Hồng sơn Đông là dự khuyết cho liên danh Hòa Giải Dân Tộc.

Bầu cử 3.10 là tất cả những biến động chung quanh còn khiến Đại Tướng Minh từ khước trở thành Đối Lập vì như phát ngôn viên của văn phòng ĐT đã minh xác «Nếu ĐT làm Đối lập là mắc vào cái bẫy giăng sẵn của Mỹ».

(còn tiếp)

SÓNG THẦN

NĂM THỨ I ◉ SỐ 16 ◉ THỨ HAI 11-10-1971 ◉ GIÁ 15 ĐỒNG

QUẢN LÝ: VŨ-THỊ-KIM-THOA, ◉ TIỀN BẠC, NGÂN PHIẾU ĐỀ: BÀ MAI-TUYẾT-AN

TAN NÁT 2 TRUNG ĐOÀN TRONG VÙNG KREK

TƯỚNG 4 SAO B.V. CHỜ TĂNG VIỆN

cố duy trì áp lực quân sự mới

◉ Biệt Động, Dù, Thiết giáp sáng chói trên chiến trường Kampuchea

SAI GON 10-10 (Tin Tổng Hợp) Biệt Động Quân và thiết giáp quân VNCH hôm thứ bảy 9/10 đã giao tranh ác liệt suốt ngày với một trung đoàn (khoảng 3000 quân) thuộc sư đoàn 5 quân BV ở giữa thị trấn ... đồn tiền cao su Krek và căn cứ Alpha cách Krek 8 cây số về phía đông. Cuộc giao tranh kéo dài trên 8 tiếng đồng hồ và bộ binh VNCH đã gọi phi cơ và pháo binh yểm trợ.

Đại pháo đồng minh kể cả đại bác 175 ly của Mỹ đã rót khoảng 1000 quả đạn vào các vị trí địch. Lực lượng địch có khoảng 3000 quân. Về phía VNCH các nguồn tin quân sự đầu tiên cho biết có khoảng một tiểu đoàn Biệt Động Quân cùng với các đơn vị lực lượng đặc nhiệm 3 Thiết kỵ và quân Dù tăng viện quân thảo với địch. Trận chiến bộc phát cách Krek 5cs và cách căn cứ Alpha khoảng dưới 1cs rưỡi. Thiệt hại của các lực lượng bạn trong trận này đã được ghi nhận là 1 tử thương và 8 bị thương.

Theo những nguồn tin mới nhận được thì các trận đánh trong vùng cho thấy là quân BV lại bắt đầu duy trì một áp lực quân sự mới tiếp theo sau những cuộc giao tranh ở vùng này khiến gần 2 trung đoàn quân của họ bị xóa tên.

Hoàng văn Thái là một thượng tướng của Hànội

Theo những nguồn tin tình báo di chiến Tướng 4 sao BV Hoàng văn Thái hiện vẫn còn duy trì kế hoạch của ông ta ở vùng này. Tướng 4 sao Hoàng văn Thái, ngoài những chi tiết đã được loan báo là người kế vị tướng 4 sao Nguyễn chí Thanh, ông ta còn được xem là 1 trong những thượng tướng cấp cao của Hà Nội. Tướng Thái được đề cử thay thế Tướng Nguyễn chí Thanh từ trong cuộc hành quân vào 25.000 quân Việt Mỹ thực hiện ở vùng Tam Giác Sắt hồi đầu tháng 2-1967.

Các lực lượng chính tại BV tham dự trận chiến ở Nam Việt đều được đặt dưới quyền điều khiển của tướng 4 sao Hoàng văn Thái, gọi chung là Bộ Tư Lệnh lực lượng Miền, đặt bản doanh tại 1 đồn điền nằm về phía Tây tỉnh Kratié.

Cộng quân chờ quân tăng viện?

Phái viên TV tham dự trận chiến ở K... cho biết ... 1 vài dấu hiệu cho biết Cộng quân hiện vẫn còn muốn duy trì áp lực của họ, dường như có ý định vận động 1 chiến trường mới trước khi thực hiện các cuộc đánh lớn có quân tăng viện đến.

Tuy nhiên, tại mặt trận, Tướng Nguyễn văn Minh tuyên bố rằng ông chưa có thể xác nhận là Cộng quân sẽ tăng viện thêm vào chiến trường này 1 số quân mới ngoài 2 sư đoàn 5 và sư đoàn 7 của họ hiện đang tham chiến ở vùng này từ ngày khởi đầu cuộc chiến.

Sẽ tiến sâu vào nội địa Căm Bốt.

Tướng Nguyễn xuân Thinh, 1 trong những vị tư lệnh cấp sư đoàn ở vùng này nói 1, 2 tuần nữa thì cuộc chiến ở vùng Krek sẽ giảm, và lực lượng của VNCH có thể sẽ tiến sâu thêm vào nội địa Căm Bốt mở những cuộc hành quân thẻ ... mới tiêu diệt và truy kích các lực lượng địch.

Tướng Minh cũng lên tiếng ca ngợi binh chủng Nhảy Dù. Binh sĩ của lực lượng này là đơn vị nòng cốt đã giải tỏa áp lực, kịp thời tái các tiền đồn bị vây hãm, khai thông quốc lộ 22 và tái lập an ninh trên quốc lộ này.

BẢY NGÀY TRÊN ĐẤT KHỔ

□ VƯƠNG HỮU BỘT

Quốc nội

Bảy ngày vừa qua là tuần lễ thứ nhất sau ngày Đắc Diễn 3-10. Một tuần lễ mà ông Thiệu im lặng, ông Bươn cố im lặng, ông Trần văn Hương vô bình viện. Cả chánh phủ của ông Thiệu vẫn tiếp tục làm việc như một bộ máy hành chánh già nua của những công chức già nua. Không có chút tính khí chánh trị nào.

Phe đối lập củng cố và nghỉ ngơi để lấy lại sức. Ông Minh và Ô. Kỳ sau khi phê bình ngày 3.10 là một ngày hổ thẹn như nhà không có hành động gì mới. Vụ kiện lên TC-PV của các ông Trịnh Quốc Khánh Hà thế Ruệt v.v. ... 25-10 LĐ Thiệu hình thức, vậy ngày 25-10 LĐ Thiệu Hương ... hy vọng hợp thức hóa.

Hai trung tâm sinh hoạt chính trị của quốc gia là Hạ nghị Viện và Thượng nghị Viện diễn những tuần lễ khác bần nhau.

Tại Hạ nghị Viện khoảng 80 dân biểu thân ông Thiệu đang quì tụ lại quanh các bữa tiệc và các buổi mạn đàm do phụ tá Nguyễn văn Ngân của Tổng Thống tổ chức. Mục tiêu ngắn hạn của ... họ là chiếm hết chỗ trong văn phòng tạm thời của Hạ viện, và trì hoãn việc họp thực hóa các dân biểu ... sau ngày 31-10 là ngày LĐ Thiệu Hương về nhậm chức. Như vậy không hy vọng có chuyện chỉ sôi nổi tại Hạ nghị viện, ngoài tiếng ... của ông già Nguyễn bá Lương. Dân biểu nào muốn gây ồn ào, phải ra hành lang hoặc xuống đường.

Tại Thượng nghị viện phe đối lập chiến lược là Hòa Sen ... kết được với phe đối lập chiến thuật Bông Huệ. Đó là biến chuyển chánh trị có ý nghĩa nhất tuần qua. Thượng nghị viện có quyền kiểm soát chuyên các chính phủ. Trong năm 71-72 này TNV sẽ đóng vai trò ... gạt gao hơn. Tiếng nói ... Thiệu ở Thượng Viện ... và gượng gạo. Đó là một ... chế độ đến mức ... sẽ không có bao ... chỉ có già nô, thuộc ...

Quốc tế.

Cả thế giới chăm chú nhìn ... Trung Cộng, chờ đợi một ... chuyện ngoạn mục

Xem tiếp U trang

ĐỊA NGỤC TRẦN GIAN CỦA VIỆT KIỀU TẠI CAO MIÊN

Cao Miên, 18 tháng sau đảo chánh

□ Bàn tay lông lá C.I.A. đẻ ra tam đầu chế Cheng Heng – Lon Nol – Sirik Matak □ Hiến Pháp đã soạn thảo xong, bầu cử Tổng Thống nào 1972 không có điều 10 khoản 7 □ HOÀNG QUÂN

Bộ ba do thợ mộc CIA chế tạo

LTS – Sau khi phanh phui vụ 5.000 Việt kiều đang sống vất vưởng và chết lần chết mòn tại 3 trại tập trung ở Battambang, nhật báo Sóng Thần chờ đợi sự lên tiếng của Bộ Ngoại Giao VNCH, đặc biệt là các viên chức tại Tòa Đại sứ VN ở Nam Vang.

Hôm nay, chúng tôi tiếp tục đăng tải bài ký sự dưới đây của bạn Hoàng Quân, một người vừa từ đất chùa Tháp trở về.

Từ danh từ Cambodge đổi ra Kampuchia 1970 rồi thành Cộng Hòa Khmer 1971. Dù đổi đến mấy ngàn tên khác đi chăng nữa người Việt Nam vẫn gọi là Cao miên. Theo hiến pháp thời Sihanouk, thì khi Quốc trưởng ngỏm củ tỷ, Chủ tịch Quốc hội lên thay. Hiến pháp không nói đến trường hợp Quốc trưởng bị Mỹ đá đít thì ai thay thế. Nhưng khi có bàn tay lông lá của chú thợ mộc CIA nhúng vào, Hoàng thân Sirit Natak tổ chức biểu tình ở Breyveng Nam Vang, đả đảo VC, đả đảo Sihanouk. Rồi tướng Lon Nol mới «thuận lòng trời, hợp lòng người» đứng lên lật đổ Sihanouk ngày 18-3-1970. Nhưng quyền hành trong tay Lon Nol.

Trong con mắt người Miên, Cheng Heng là một chủ tịch Quốc Hội như kiểu cụ Trương vĩnh Lễ thời đệ nhất Cộng hòa và cụ Nguyễn bá Lương thời đệ nhị Cộng Hòa. Khi được bè đặt làm ghế Quốc trưởng ông chẳng nắm được gì cả. Tình trạng hỗn loạn buổi giao thời đã giúp ông một số phương tiện. Hoa kiều tại Cao miên, sau một thời gian dài 7 năm dưới sự săn sóc của Trung Cộng, ảnh hưởng khá sâu về phía Cộng sản. Nay bị mặc cảm chạy theo Cheng Heng. Vì Cheng Heng là người Hoa Kiều. Hoa kiều ở đâu là có đầu cơ tích trữ và buôn lậu. Cao Miên là một cầu tàu buôn lậu giữa Á và Âu, giữa khối Cộng và tự do. Thấy cảnh cấp duồn Hoa Kiều cũng lo cho số phận, biết đâu chả có cảnh «cáp tàu phù». Các bang hội, các con buôn bỏ tiền ra mua Cheng Heng, mua thế lực cho 1 số người Hoa Kiều để dựa thế lực. Do vậy Chengheng cũng có được 1 số tiềm lực kinh tế, thị chánh trong tay.

Hầu như các bộ trưởng Kinh tế, Tài chánh, các chức quyền về Cảnh sát, Quan thuế đều chịu ảnh hưởng của Hoa Kiều cả. Khoảng tháng 10-1970 khi dự các buổi họp hỗn hợp quân sự tại Nam Vang để chuẩn bị cho cuộc đổ quân Việt Nam khai thông quốc lộ Nam Vang Kampong Speu và Nam Vang Takho giặc toả áp lực địch quanh Namvang, chúng tôi đã thấy điều đó. Các tư lệnh lữ đoàn 6 và 7 RMS Miên đều báo vùng Tonté Bati không có VC. Trong khi phái bộ Quân sự VN tại Nam vang là tư lệnh Biệt khu Thủ đô Namvang đều báo có VC. Sau buổi họp các ông Tư lệnh thì đi với các ông Tư lệnh Miên. Chúng tôi đi chơi với lữ đoàn trưởng lữ đoàn 5 GRMS Miên. Họ than rằng nước họ không mất về Cộng Sản mà mất về Hoa Kiều đang làm ung thối nước họ. Hoa Kiều đã nắm hết kinh tế qua Quốc trưởng, họ tự tăng giá hàng ấn định các sắc thuế thân khoản ngoại tệ. Các sĩ quan bậc trung của Miên cò than rằng cuộc hành quân vĩ đại vào tới là để làm áp lực cho Đại tá Tư lệnh Biệt khu thủ đô Nam Vang (à Tướng (Sau đúng như dự liệu). Trung tá Nowythay lữ đoàn trưởng lữ đoàn 7RMS hải hước với tôi: «Các đơn vị trưởng của VN mới ông sẽ nhận được khoảng 100.000 ngàn riels (tương đương 500.000đ VN) để khao quân. Còn các vị Tư lệnh hành quân sẽ nhận được từ 500 ngàn riels trở lên (2 triệu rưỡi VN). Còn riêng anh, anh đừng để tụi nó buôn máu chiến sĩ hai QG chúng ta». Đây là 1 tài liệu tuyệt mật, chúng tôi sẽ tả lại trong bài khác.

ChengHeng nắm được uy lực về kinh tế, tài chánh. Song áp lực sức mạnh chẳng là bao.

Còn tướng LonNol từ ngày được CIA sơn phết lớp sơn anh hùng lên người, cũng chẳng sướng gì. Một đằng lo đối phó với Sihanouk với Cộng Sản, một đằng lo chống đỡ với dư luận nổi lên chống việc QLVN tiến vào Miên. Một khác phải đương đầu với áp lực của VN về việc Cáp duồn. Khi đổ quân vào Miên người Mỹ đã đem các đơn vị Biệt Kích vùng Ba Xoài, Vĩnh gia, Hà tiên v.v. thành lập các tiểu đoàn biệt kích Miên. Đám này nguyên là đảng viên KKK lâu nay

Xem tiếp G trang 6

THẦN ĐỒNG NƯỚC MỸ

Mới 12 tuổi đã can tội hiếp dâm 3 lần

CALIFORNIA 10-10 Ba bé gái 6, 7 và 9 tuổi đã bị 2 qni dâm dục tí hon 10 và 12 tuổi hiếp dâm đến ngất xỉu và chúng đã bị tóm cổ ngay sau đó ở Sacramento California Hoa Kỳ.

Trong cuộc điều tra một số trường hợp hiếp dâm trẻ em, giới hữu quyền cho biết cậu bé mới 12 tuổi đã can tội hiếp dâm 3 lần, còn chú bé 10 tuổi mới bị tố cáo một lần.

Sĩ quan điều tra cho biết, 2 cậu bé này khai với họ rằng chúng từng nhiều lần qua cửa sổ nhà láng giềng để xem cặp vợ chồng mới cưới nọ làm tình nên chúng bèn lần lượt rủ 3 em bé ngây thơ này vào nhà chơi trong lúc cha mẹ đi vắng để thí nghiệm.

Hơn nữa, người lớn tại trường học của chúng thường nói nhiều về việc này nên cách thức làm tình không còn là điều bí mật đối với bọn chúng nữa.

Sở dĩ hai tên này bị truy tố ra tòa vì các bé gái này thấy máu chảy và đau nơi bộ phận sinh dục bèn mách với bố mẹ và hai cậu «quí tử» bèn bị xách cổ ra hầu tòa.

Pháp xin lỗi vụ Tòa LS VN bị đập phá

SÀIGÒN 10-10. – Nguồn tin Bộ Ngoại giao VNCH hôm qua cho hay, Bộ Ngoại Giao Pháp đã xin lỗi về việc Tòa Tổng lãnh Sự Việt Nam Cộng Hòa tại Pháp bị một nhóm thanh niên quá khích và khuynh tả Pháp phá sáng ngày 10 vừa qua.

Theo nguồn tin này sau vụ phá phách, Tòa Tổng Lãnh Sự VN tại Pháp đã gởi ngày kháng diệp lên Bộ Ngoại giao Pháp để phản đối và Bộ Ngoại giao Pháp đã xin lỗi về việc đáng tiếc xảy ra và nhờ Tòa Tổng Lãnh Sự VN chuyển lời xin lỗi tới Chính Phủ VNCH.

Ngoài ra Bộ Ngoại Giao Pháp còn hứa sẽ sửa chữa những hư hại vật chất do nhóm người biểu tình nói trên gây ra.

Em Ngô lê Minh đoạt huy chương vàng giải hội họa Thiếu Nhi Qu. Tế

SAIGON 10-10.– Thủ tướng Trần thiện Khiêm vào chiều qua đã tiếp em Ngô lê Minh 14t đã đoạt huy chương vàng trong số 72 quốc gia gởi tranh tham dự hội họa thiếu nhi Quốc tế tại Tân đề Li Ấn Độ.

Dịp này, Thủ Tướng đã tặng em Minh 20.000đ để dùng làm chi phí cho cuộc hành trình của em qua nhận lãnh giải thưởng nói trên tại Thủ Đô Ấn Độ vào tháng 12 sắp tới.

Trước đây theo đề nghị của Bộ Ngoại Giao, Văn Phòng Quốc Vụ Khanh Đặc trách Văn hóa đã thỏa thuận cấp vé máy bay khứ hồi Saigon Ấn Độ cho em Minh đi lãnh giải thưởng.

Cũng nên biết trong cuộc tranh tài về hội họa thiếu nhi nói trên ban tổ chức đã lựa chọn gồm một giải tối Danh dự và 24 huy chương vàng mệnh danh Nehru memorial Gold Medal. Em Minh đã đoạt được một trong số 24 huy chương này.

TIN MỪNG CHO CÁC NHÀ TRỒNG CHUỐI

50.000 tấn chuối được xuất cảng *qua Nhật Bản trong năm 72*

SAIGON 9-10 (VTX) — Theo cả hai giới canh nông và thương mãi, VNCH có triển vọng phát triển mạnh công cuộc trồng chuối nhằm xuất cảng sang Nhật, một thị trường tiêu thụ nông sản trên rất mạnh.

Hiện nay, VNCH đã có kế hoạch trồng 1.500 mẫu tây chuối để có thể sang năm xuất cảng chừng 50.000 tấn sang Nhật và kế hoạch này sẽ tiến đến việc khuếch trương 10.000 mẫu tây trồng chuối.

Việc khuếch trương trồng chuối sẽ được thực hiện tại các tỉnh Phong Dinh, Vĩnh Long, Sa đéc, Angiang, Định Tường, Ba xuyên, Kiêngiang, Long Khánh, Bình Tuy, Bìnhdương, Kiến Phong, Biên Hòa, Phước tuy, Vĩnh Bình, Kiến Hòa.

Việc xuất cảng chuối sẽ được thực hiện do các nhà xuất cảng VN có sự hỗ trợ của các chuyên viên Nhật.

Về số ngoại tệ thu hồi, người ta hy vọng có thể lên đến 3 triệu Mỹ kim mỗi năm trong buổi đầu và trong tương lai có thể đạt tới mức hàng chục triệu Mỹ kim.

Được biết, trước đây VNCH đã xuất cảng chuối sang Nhật nhưng công việc gìn giữ chuối trong lúc di chuyển chưa được hoàn hảo lắm.

Mở trang trong xem

TẬP ẢNH CŨ

8 ông thầy rắn trổ tài chiêu hồi một bầy hổ mang trong dinh TT Hồi

KARACHI Reuter.— Để chuẩn bị cho ... sắp tới của ... Tổng thống Hồi Yahya Khan ... ông thầy nuôi rắn đã được ... để thanh toán những con ... mang đang «đong đưa» trong khu vườn của dinh Tổng thống tại Karachi.

Xem tiếp K trang 6

HAM «CHÍCH» NAI TƠ ĐẾN MANG BẦU:

Ông Y Tá lãnh 3 năm tù bồi thường tác-phẩm 100 ngàn

SAIGON (10-10) — Cách đây trên 2 năm, ông Nguyễn Nhân Du 51t, làm nghề Y tá tư tại Bạc Liêu. Nhờ mát tay chữa dầu khỏi đầy nên ông Du có khá đông thân chủ đi mộ. Một hôm thừa dịp nhà bằng xóm đi vắng hết, ông làm bộ xách tới thuốc chạy sang gọi cô L. 15 tuổi, bảo đưa ông dựa ra sau nhà coi qua cái hầm trú ẩn mới đào xem ra sao để ông bắt chước.

Tưởng thật cô L. ngoan ngoãn dẫn ông y tá vào hầm, nhưng vừa đến chỗ khuất thì ông Du bất thần ôm đại lấy cô rồi dùng cường lực «chích luôn cho cô 1 phát tại trận.

Sau màn cưỡng hiếp thô bạo này, ông Du đưa tặng nạn nhân nai tơ 1 trăm đồng, nhưng cô L không lấy và cũng không dám đem chuyện đau khổ của mình mách lại với ai.

Thấy không bị «phản ứng», ông y tá yên trí ngờ cô L cũng đã «ai mộ» mình trăm phần trăm, nên lợi dụng những lúc bên hàng xóm đi vắng là ông lại mò sang... bổn cũ soạn lại lắp ba ... không còn e ngại gì nữa.

Mãi 4 tháng trôi qua, bà ngoại cô L mộthôm chợt nhận thấy bụng cháu gái sao lớn quá nên ngờ bị bịnh báng, vội đưa đi bác sĩ khám. Tại đây bà mới giật mình tá hỏa tam tinh khi được thầy thuốc báo tin có cháu gái yêu quí đang ôm bầu.

Sau khi vặn hỏi và được cô L thuật lại những hành vi dâm bạo của ông y tá hàng xóm, bà ngoại cô liền nên việc tố cáo với nhà chức trách em ông Nguyễn Nhân Du bị truy tố về tội hiếp dâm. Trong phiên xử của tòa Sơ Thẩm Bạc Liêu ngày 31-12-69 bị can được tha bổng vì nghi vấn, nên cả nguyên cáo lẫn viện Chưởng lý đều kháng cáo quan tòa trên.

Xem tiếp H trang 6

THẾ GIỚI LÀM ĐẸP

□ Mỹ viện hái ra tiền từ ngày Ti vi du nhập VN.

□ TÔN THẤT PHÚ

(TIẾP THEO)

Chúng tôi đến thăm một mỹ viện trên đường Lê Lợi vừa đúng lúc một nữ tướng ngọn viên cho một chương trình tân nhạc đang làm đẹp, sửa soạn ra trước ống kính thu hình. Nữ xướng ngọn viên này là vợ của một nhà giáo kiêm nhạc sĩ, kiêm sang băng, thu băng viên cứ mỗi lần có chương trình trên đài truyền hình, là mỗi lần hàng chục ca sĩ xướng ngọn viên vào thăm mỹ viện!

Đa số vũ nữ thoát y thường đến mỹ viện tẩy lông trước khi ra sân khấu trình diễn

Người viết bài Phóng sự này chỉ ghi lại những sự kiện diễn ra trong các mỹ viện để kêu gọi số người xài tiền phung phí đó, hãy nghĩ tới thân phận của đa số dân chúng đang đó khó với số tiền bỏ ra làm đẹp cho thân thể, mạt mũi họ có thể nuôi sống rất nhiều người.

Còn chuyện «lông lá», không muốn nói nhiều, mặc dầu, người viết biết 1 số mệnh phụ đã dùng «lông» để làm dủ mọi chuyện từ áp phe, buôn lậu, tới mua quan, bán chức.

Một sinh viên Văn khoa phát biểu rằng đàn bà cần phải ít có ai thích tẩy lông, có ta đã bênh vực phái nữ «vào mỹ viện tẩy lông là một việc bất đắc dĩ, theo cô, như lông trán chẳng hạn, nếu không tẩy thì đánh phấn rất khó khăn. Phấn không dính vào da sẽ không được đẹp».

Bây giờ các mỹ viện đã nghĩ ra cách mua may diện từ có những mũi kim cao tần số tẩy lông tay, lông chân, lông nách rất dễ dàng.

Đa số các vũ nữ thoát y thường đến mỹ viện tẩy lông, trong những

Xem tiếp A trang 6

HUẾ SÓNG NGẦM

□ Phóng sự TIỂU BA

(Tiếp theo)

Trận chiến cù cưa Giữa CS và SVHS

Trong mùa tranh đấu chống bầu cử 5-10 năm nay người ta thấy chính quyền và SVHS Huế chơi nhiều trò lạ. Trên khắp các vách tường chung quanh khu đại học văn khoa cơ sở đấu tranh đệ nhất hạng của SV Huế, người ta thấy những vết sơn đỏ viết nguệch ngoạc, và bôi xóa bẩn thỉu.

Những vết bôi xóa đó là kết quả của một cuộc chiến dấu không mệt mỏi của 2 phe chính quyền SVHS. Phe nào mỗi tay trước, hoặc bết tiền mua sơn là phe đó thắng và thường thường những kẻ nghèo như SVHS phải chịu làm kẻ chiến bại.

Chẳng hạn trên đường ghi: Còn Mỹ Thiệu còn chiến tranh Đả đảo độc tài Thiệu, Mỹ Thiệu còn chiến tranh còn v.v. do SVHS viết từ sáng sớm với những chữ to bằng cái mẹt thì sáng hôm sau thấy mấy khẩu hiệu đó vẫn còn tuy nhiên nội dung đã đổi khác. Chữ Mỹ Thiệu được xóa hẳn đi và các khẩu hiệu đó biến thành: Còn Cộng còn chiến tranh, Đả đảo đế quốc Đỏ v.v.

Nội dung các khẩu hiệu thay đổi đột ngột đó do tài nghệ của các

Xem tiếp F trang 6

LỘT TRẦN BỘ MẶT SA ĐỌA CỦA GIỚI THƯỢNG LƯU PHE PHỐN

HỘI ĐỔI VỢ CỦA 7 ÔNG LỚN

mở rộng tầm hưởng thụ trên hợp đồng đàng hoàng

□ Luật sư Cơ nhất định chiếm bà bác sĩ Hạnh

◉ điều tra TRẦN NAM CƯ

(TIẾP THEO)

— Chuyện anh kể nghe «Hít cốc» ... làm! Kể tiếp đi! Sao nữa? — Ông tướng hỏi nồi nóng chặn đầu tôi: bà anh đang nói chuyện với ai? Sợ ông tướng tôi liền khai thiệt. Ông Tướng hỏi: chừng nào ông Bộ trưởng về? Tôi đáp: mai, 12 giờ. Thế là ông cho tôi 1 ghim bạc đi mua bao thư và giấy. Ông kê lên «cạt pốt» xe viết thư tố cáo bà Bộ trưởng tôi bắt tôi phải làm y theo lời ông dặn, nếu không tôi «coi chừng ông».

— Ông dạn những gì?

— Rằng tố cáo người đàn bà lăng tâm trục ... là làm việc cứu vãn gia cang của chủ. Anh lờ đi trái lịnh tôi, là muốn cho vợ thuốc chết chồng để sống với tình nhân. Anh sẽ mang tội lên can tòng phạm. Chừng đó chính tôi sẽ truy tố anh chớ không ai vô đây. Trước khi lên phi trường trước ông Bộ trưởng anh nhớ đặt dưới bình hoa bó ... lồng bức thư nặc danh này. Có làm sao cho ông thấy nó trước hơn bà.

Nếu ông Bộ trưởng có hỏi vụ vợ ông và bác sĩ Hạnh anh phải khai tỏ hết sự thật, để cho ông tổ chức bắt quả tang đôi gian phu dâm phụ. Anh nghe rõ chưa? Tôi sợ quá nên làm y theo lệnh ông... Anh bạn trung sĩ tài xế lái xe cho ông thường nói là tánh ông nóng hơn Trương Phi.

— Tại sao ông tướng lại quá cha ý tới vụ này?

Xem tiếp D trang 6

BẠCH TUYẾT

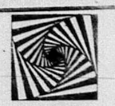

Ngân Cánh Hạc viết thay BT

Tại sao Sóng Thần chưa bị tịch thu?

Đứa trẻ mang tên Sóng Thần thấm thoát đã được 15 ngày, cộng thêm với nhiều lần làm người thân lên ruột tưởng «không qua nổi mùa đông». Vì ... ở trong tháng, nên dầu sao nó vẫn còn ngủ nhiều hơn thức; vì nó trở bị «giật mình» nên nó vẫn còn được gọi kỳ trong lớp tã như gọi giọ, chỉ để chừa có cái mặt, và bởi chúng nó để bị nhiễm lạnh nên tay chân phải mang vớ cho ấm. Ai đã nuôi trẻ sơ sinh đều phải biết những điều thường thức đó. Dù cho đứa trẻ đó có cái tên nửa hung bạo nửa lãng mạn là Sóng Thần đi chăng nữa, nó cũng vẫn cần phải được nuôi nấng ấp ủ cho đến khi nào đủ cứng cát và thích nghi với không khí bên ngoài bào thai của người mẹ đã ...

Quả thực thì bây giờ cái thú duy nhất của anh em trong tòa soạn là đến 5g trưa kéo nhau qua «cái nôi» tức nhà in NBT, tức hai cái máy Loeb Offset Rotative giờ đã trở nên thân thiết và ngọt ngào như người yêu. Xin lỗi LM giám đốc cho phép kể việt bài này làm nhận chút đỉnh hai «cục cưng» của nhà in! Để ngó đứa trẻ Sóng Thần mở mắt nhoẻn miệng cười với mình.

Kỳ dư là cuộc chơi đua vô tận với chủ nghĩa (bài vở) với các con số (báo phát hành, báo bán được, báo trả về...) với đủ cả thứ vui để từ trong đến ngoài vv và vv...

Chưa hết, một buổi sáng nọ, một quý đồng nghiệp ghé tòa soạn ST thật sớm, đã hỏi NCH tôi một câu ác ôn: «Hôm qua sao ST cũng đi tin ấy tin nọ mà không bị tịch thu trong khi chín tờ khác bị? Phải chăng ST đã... cho ba kiểm duyệt ăn cái gì?» Nói khơi khơi như vừa rồi vị đồng bổn ... NCH tôi tiếc ... không giữ quý đồng nghiệp đó ở lại để mách nước cho riêng tờ báo của anh ta. Áp dụng «nước» đó, cam đoan báo của quý đồng nghiệp đó sẽ không thể bị tịch thu dù có đăng cái chi chi đi nữa, lại không tốn một xu nhỏ nữa.

«Nước» đó hết sức giản dị, lại thu lợi về là gấp khắc. Đó là, báo nào có chữ cái thì nên bán đi gấp gấp để tránh hậu họa. Chớ có ham biến tờ báo mình thành 1 tờ truyện đơn mà khốn. Chỉ có vậy. Xin hết ở đây vì khuôn khổ bài này có hạn.

NGÂN CÁNH HẠC

ÔNG ĐẠO CẨY

Vô Mao

Mao trạch Đông còn sống nhăn cười suốt 2 giờ tiếp Đại Đế Selassiee. Người mừng nhất là Nixon. Chuyến sang Tàu của viên cựu đại diện thương mại hãng Peipsi Cola, nếu lại bắt được một nước Tàu Vô Mao thì lỗ vốn là cái chắc.

Bữa qua báo đạo đã viết rằng Nixon phải lo hấp tấp sang Tàu cho sớm chính vì sợ Mao chết. Sang năm 72 là năm mãn ăn cái ghế Tổng thống Mỹ nhiệm kỳ 72-76, nếu mà Nixon gặp một nước Tàu vô Mao thì thật là «vô mao bần chi từ», đố làm cách nào Nixon ăn được 94,5 phần trăm số phiếu.

Cả nước này chỉ có tổng thống Thiệu có cái mạng rất lớn, là bất cần tới định luật trên. Sáng 3-10, ông Thiệu đi một vòng, đi sâu vô Chợlớn rồi lại ra. Chợlớn quả thì chỉ có Tướng chớ không có Mao. Vậy mà ông Thiệu vẫn ăn với tỷ số 94,5 phần trăm. Nếu không có phúc lớn thì đâu có ăn lớn như vậy.

Cả thế giới này, dù có họ cụ Khổng hay không họ cụ Khổng, ai nấy đều thuộc lòng câu: «vô mao bần chi từ». Riêng cả thầy các cô sửa bài Sóng Thần nhất định không chịu không cộng tác với cụ Khổng. Cả thầy các cô sửa ra là «vô mao bất chi từ». Chờ bẫn mà đọc ra chữ bất. Rõ thật «cái học nhà nho đã hỏng rồi».

Bây giờ thử tưởng tượng Nixon gặp Mao vào tháng 11 năm 1971 này. Trùm Tư bản gã trùm Cộng sản bắt tay, cười, chụp hình, xong vô phòng kín nói chuyện.

— Chào đồng chí Mao! Xin nâng ly mừng quí quốc đã vô Liên hiệp Quốc với số phiếu thuận quá cao!

— Ngộ xin mừng ông chủ Tổng Thống Thiệu đắc cử tới 94,5 phần trăm, thật vẻ vang!

— Đồng chí vẫn theo dõi tin tức của Trung Tâm Thông Tin Bầu Cử?

— Trời đất ơi! Ông chủ nghĩ coi! Cả thế giới đều theo dõi mà!

— Như vậy ông Thiệu sẽ tiếp tục làm Tổng Thống!

— Xin mừng ông chủ! Còn cụ Mai thọ Truyền vẫn tiếp tục phát giải thưởng văn chương của Tổng Thống.

— Đồng chí có ý định dự giải thưởng văn chương hay sao?

— Dạ không! Bổn quốc chỉ xuất cảng thuốc Bắc, qua ngả Hồng Kông, ở Việt Nam giấy in tiểu thuyết và giấy gói thuốc Bắc được xếp đồng giá. Vì vậy bổn quốc phải theo dõi thị trường văn hóa ở Saigon.

— Vậy đồng chí nghĩ sao về Tổng Thống Thiệu?

(tòa soạn tự ý đục bỏ)

25 GIỜ TRÊN ĐẤT KHỔ — 25 GIỜ TRÊN ĐẤT KHỔ — 25 GIỜ TRÊN ĐẤT KHỔ

BÁC SĨ THƯỜNG TRỰC

Thứ Hai 11-10-1971
Buổi trưa từ 12g đến 14g30
Buổi tối từ 19g đến 7g sáng Thứ Ba

BS Đặng Ngọc Tùng	2A	Đường An Điềm	CHOLON
— Thái Minh Hồng	412	Đường Trần quí Cáp	SAIGON
— Trần văn Thịnh	144c	Đường Yên Đổ	SAIGON

Thông cáo của Phân khoa Giáo dục Đại học Vạn Hạnh về ngày thi:

1) Thi khóa II:

Từ ngày 11-10-1971 đến ngày 16-10-71

2) Thi tuyển nhập học Năm thứ nhất NK 71–72

— Ngày 15-10-71 thi viết từ 18 giờ đến 12 giờ

— Ngày thi vấn đáp sẽ thông báo sau kết quả thi viết.

Xăng có thể tăng giá.

SAIGON 10 Vấn đề xăng nhớt dầu hỏi chắc khó tránh khỏi tăng giá vì ngày 11,10 sắp tới, Nghiệp Đoàn Đại lý xăng Nhớt lẻ sẽ mở Đại hội bất thường tại phòng Thương Mại Sg để yêu cầu Bộ kinh Tế xét lại thuế má phải đóng quá nặng và cho tăng thêm mức lời để dù sức chịu đựng chi phí quá cao. (TS)

Nhà văn Võ Phiến buồn Vì tuần báo Thời Mới ở Đà Nẵng bị nhà nước kiện

ĐÀ NẴNG — (10-10) Nhà văn Võ Phiến, 1 nhân vật trọng yếu tại Bộ Thông tin, đã tỏ ra buồn khi biết tuần báo Thời Mới bị nhà nước hốt liên tiếp 2 số vừa qua và còn bị truy tố ra tòa về tội thẳng thắn ... tố cáo ... lập trường trong thời gian vận động tranh cử của liên danh Dân Chủ.

Nhà văn Võ Phiến cho rằng, đừng bao giờ bóp nghẹt tiếng nói của địa phương, nhất là đối với dân miền Trung vốn có truyền thống tranh đấu và chống Cộng, nên đó cho họ nói miễn sao không xâm phạm an ninh quốc phòng và không gây rối loạn. Nhà văn Võ Phiến đã nói như vậy với 1 số thân hữu khi ông đến Đà Nẵng (TV)

Xe đò leo lề, 2 bé mang họa

LONG AN (10-10) — Khoảng 9 giờ sáng 8-10, hai em bé tên Huỳnh văn Hạng 6 tuổi và Nguyễn văn Nam 7 tuổi đang đi với mẹ trên lề đường trước trường tiểu học Bến Lức rủi bị chiếc xe đò Tam Hữu chạy từ Long An về, leo lề đụng phải.

Tai nạn xảy ra quá bất ngờ làm cho em Hạng bị cán nát đầu chết liền tại chỗ còn em Nam bị cán gãy cả chân, chỉ có bà mẹ nhảy tránh được nên còn sống. Được biết cả ba mẹ con đều ngụ tại xã Hưng Phú Bến Lức Long An.

Lò dầu nấu luôn bà nội trợ

GIA ĐỊNH (10-10) Lúc 14 giờ chiều 8-10: bà Nguyễn thị Năm 32t ngụ tại xã Tân thới Thoa, Hốc Môn Gia Định vì châm lò dầu bất cẩn làm lửa phựt cháy dữ dội. Bà linh ... quynh trí hô cầu cứu nên lối xóm chạy qua dập tắt được ngọn lửa, tránh khỏi 1 vụ hỏa hoạn lớn. Tuy nhiên bà Năm cũng đã bị phỏng nặng khắp người hiện đang hấp hối trên giường bệnh.

Nửa đêm xuống thăm Hà bá

SAIGON (10-10) — Khoảng 23 giờ đêm 8-10, những người đi đường chợt thấy 1 người đàn ông từ trên cầu Calmette rơi xuống sông chìm lỉm. Đội Cứu hỏa liền được báo tin đến nơi lặn mò.

Sau hồi lâu tìm kiếm, nạn nhân được vớt lên nhưng ông này đã tắt thở. Nhờ giấy tờ trong người nên được biết nạn nhân tên là Lê Kim 43 tuổi (ngụ tại hẻm 50, trại Gia binh Võ trường Toản quận 5) Hiện chưa rõ ông Kim bị trợt té xuống sông hay chính ông tự đi tìm cái chết vì buồn phiền sao đó. (VC)

Phong trào tự tử leo thang dữ.

GIA ĐỊNH (10-10) Chiều ngày 8-10 vừa qua, cô Ng thị N 14t, ngụ tại ấp Ấp Tây 3 đường Trương Minh Ký Phú Nhuận không hiểu buồn chán chuyện gì mà đã uống độc dược quyên sinh quá sớm. May nhờ người nhà hay biết kịp thời nên cô N. đã được chở đi cứu sống.

Ngoài ra cũng trong ngày nói trên người ta lần lượt chở vào bịnh viện những kẻ chán đời bằng độc dược sau: Lê Thị Vân 17t (ngụ tại hẻm 176 Huỳnh Mẫn Đạt Thị Nghè) Hồ văn T. 16t (ngụ tại hẻm 169 ấp 4, Tân Thuận Đông) Lê Thị H. 29t (ngụ tại Lê. Q. Định) Thái Thị Ng. 20t (ngụ tại hẻm 419 Lê văn Duyệt) Trần văn Hứa 15t (ngụ tại đường Phanh Giản) Thái Thị Kẽ 36t (ngụ tại hẻm 88 đường Sư Vạn Hạnh) Dương Văn Qui 42t.

Riêng 2 kẻ chán đời chót đã tự tử vì lý do: Bà Kẽ bị chồng cho ăn 1 cái bạt tai, và Ông Qui đã gỏa vợ đông con lại ghiền hút thất nghiệp nên toàn dâm đầu vào xe đò đang chạy.

Cướp giựt hoành hành: 1 bà mất của 1 bà bể đầu

SAIGON (10-10) — Lúc 15 giờ chiều 8-10, 1 thiếu phụ đang đi trên lề đường Phan thanh Giản bỗng bị 1 tên cướp giựt mất chiếc xách tay trong đựng 140.000 đồng bạc mặt. Nạn nhân tri hô lên, tên cướp hoảng sợ bỏ chạy. Nhưng vì quá hấp tấp nên y đã đâm sầm vào 1 thiếu phụ khác là bà Võ thị Quan 52t, ngụ tại số 578 A đường Phan Thanh Giản, giữa lúc bà này cưỡi xe Mô bi lết vừa chạy ra khỏi nhà. Bà Quan bị té đập đầu xuống đường nằm bất tỉnh tại chỗ, còn tên cướp bỏ chạy thoát thân được.

Mặt khác vào lúc 11 giờ sáng hôm qua, Nguyễn thị Ngoạt 40t, ngụ tại đường Phạm văn Chí Chợlớn, trong lúc đang đi chợ Bình Tây mua đồ đã bị 1 nữ tiểu yêu giựt cái xách tay trong có 15 ngàn đồng. Nhờ cảnh sát rượt đuổi tóm cổ được nữ tiểu yêu khai tên Lê thị Bảy 11t.

Ông cha Tây húc bà lão Việt.

SAIGON (10-10) Hồi 12 giờ trưa 8-10 một tai nạn xe 3 bánh đã xảy ra tại đường Hồng Bàng và gây cho một bà lão bị thương nặng. Nạn nhân tên Trần thị Phiến 61 tuổi, vô gia cư.

Được biết bà Phiến vừa đi bộ từ bệnh viện Hồng Bàng băng ngang qua đường thì từ xa có một chiếc Lambretta hai bánh do một Linh mục Pháp tên Louis T. lái chạy trờ tới dụng nhào. Ông cha bị té nhưng chỉ xây xát xoàng, còn bà Phiến bị bể đầu, tét da, thương tích rất trầm trọng.

Phá tổ ong dữ: 1 Chết thảm 3 hấp hối

GIA ĐỊNH (10-10) Lúc 10 giờ sáng bữa 8-10 vừa qua, cả gia đình 4 người là bà Nguyễn thị Năm 51t, Phạm thị Trà 25t, Phạm thị Tốt 10t, và Phạm thị Hoan 21t ngụ tại ấp An Phú Gò Vấp, trong lúc đang phá tổ ong ở gần nhà đã bị ong vò vẽ bay tủa ra tấn công dữ dội.

Kết quả em Tốt đã chết ngay sau đó vì không chịu nổi nọc ong dữ, còn ba mẹ con bà Năm cũng bị thương nặng được đưa vào bịnh viện cứu cấp (TĐ)

Thổi bay 100 tấm tôle 15 ông bạn dân ra tòa

SAIGON (10-10).— Ngày 29-9 ông Đặng văn Tr 31 tuổi, Trung đội Phó Trung đội 3 Đại Đội 2 Biệt Đoàn 222/CSDC được lịnh cấp trên dẫn 14 đội viên tới căn cứ Long Bình Biên Hòa tăng cường an ninh. Không ngờ ông Tr thấy của tôi mất, liền bắt các đội viên thổi gần 100 tấm tôle bay ra ngoài hàng rào căn cứ đem bán lấy tiền ăn nhậu.

Ông Tr chia cho các đàn em mỗi người một ngàn đồng. Nhưng không ngờ việc nhảy dù tôle lại thấu tai Bộ Tư lệnh Cảnh sát Quốc gia, ông Tr và 14 đội viên bị bắt. Ông thú nhận đã lấy tôle đem bán, nhưng 14 đội viên nói họ lấy là do lịnh của ông Tr cũng như việc đem bán số tôle lấy tiền bỏ túi là chính ông Tr. Sáng 9-10, cả 15 ông Bạn dân bị giải tòa

NG. HƯƠNG GIANG

Phóng Sự

Từ khi có đám hoạn quan các bà hoàng khóc lia lịa

Những vụ thông dâm làm cả triều đình lên cơn sốt

(Tiếp theo)

Tụi này ngu như con bò. Biết vì sao em mò tới đây gặp mình không. Tại tao chơi em, em sướng. Đàn bà đứa nào cũng khốn nạn như thế. Ai làm nó sướng, nó theo, không có tình nghĩa con mẹ gì ráo. Như con mẹ đĩ của tao ở nhà. Mới đi hành quân ở nhà nó đã lẹo tẹo theo mấy thằng mọi Phi líp pin Đ M* tao thù đàn bà...

Thằng thứ 1 cũng vang tục :

— Ai biểu mày đi lính làm chi ĐM làm lính thu biên khu con đâu sức mạnh để phục vụ ai tính, ở a.. kiếp sau xin chớ làm quân, làm tướng ... nhà... quân cho sướng.

Thằng thứ 2 lừ mắt :

— Thời chinh chiến, trốn đâu cũng không thoát. Đào ngũ mấy lần rồi lại bị tóm cổ. Thân ôi chỉ tại tao thiếu Đức thánh Trần. Máu xương tan bị bọn quyền thế, nhà giàu nó lạm dụng.

Thằng thứ nhất cười khan :

— Tiên sư cha những bọn nhà giàu, con này nhà giàu, bay ơi, trả thù đi cho hả dạ.

Bàn ngang tán dọc với nhau một hồi về những chuyện không đâu, cả bọn mới ghé tai nhau để xem đứa nào.. thưởng thức trước. Chúng không quên móc túi lôi ra 1 sợi giây dù chắc là để trói tay chân cô gái nếu nàng vùng vẫy. Thằng thứ 1 cầm sợi giây quay quay trên tay, liếc nhìn cô gái với hàm ý đe dọa.

Thú thực đã mò đến đây rồi, cô gái như một xác chết. Trong thâm tâm, cô muốn câu chuyện kết thúc thật mau, chúng mày hãy dày xéo tao đi, vò nát tao đi, rồi chúng mi để cho tao yêu. Cô gái không muốn chống cự. Nàng đã đầu hàng.

Tuy nhiên khi bàn tay của thằng thứ nhất lần mò cởi những khuy áo của nàng, nàng bỗng hoảng hốt thực sự. Nàng muốn chạy ra khỏi căn nhà là hết thật thanh rồi chuyện đến đâu thì đến. Nhưng thật là lùng, nàng chỉ nhìn người đàn ông trân trân. Tay chân nàng run run. Miệng nàng khô cứng.

Một đứa vội la lên khiến thằng thứ nhứt vừa lôi được chiếc áo ra khỏi mình cô gái giật mình. Nó gay gắt :

Gì đó ?

Đứa kia đưa cho thằng bạn một chiếc mu xoa

— Nhét để vào miệng nó đã cẩn thận vẫn hơn

Thằng thứ nhất dằng vội lấy cái khăn nó bóp má cô gái cho hàm răng banh ra rồi nhét chiếc khăn vào đó một cách thành thạo Cô gái ú ớ. Âm thanh không thể thoát ra. Nó lùng bùng trong miệng

Thằng thứ hai nhanh nhẩu hơn giựt đứt cái xu chiêng. Nó cầm trên tay khua qua khua lại chót nha :

— Mẹ kiếp, tụi nhà giàu cái gì cũng thơm : Thấy cái này tao lại nhớ thằng Long, hôm đánh nhau ở cầu Chữ Y, chỉ vì ham treo cái xu chiêng trên đầu súng, lãnh cả 1 băng AK, chết không kịp ngáp. Long ơi là Long ơi.. Hồn mày thiêng linh về đây chứng dám chứng tao trả thù...

Tên thứ nhất vừa đưa tay giựt khuy quần vừa vang tục.

— Long cái cọc khỉ gì. Lấy máy hình ra lè lẹ đi. Nhớ mấy cái bóng đèn, ở đây tối quá.

Người con gái kinh hãi khi thấy một đứa lôi ra từ cái ao lạnh nhà binh cái máy hình nhỏ và 1 cái Flash. Thì ra tụi nó muốn chụp hình. Muốn ... lại những động tác dâm ô. Đem khuôn mặt nàng chuyền tay cho thiên hạ. Trời ơi nàng vùng khỏi tay thằng đàn ông nhưng nàng ... người xuống ... cái ... như trời dáng của nó.

— ĐM. biết điều ngoan chút coi, mày dày. chúng tao trói mày như con heo rồi moi gan, móc mắt mày. ĐM. VC chúng ông còn xẻo tai đeo trước ngực huông hô..

(CÒN NỮA)

Mục của bạn đọc

TIẾNG SÓNG

CHU VI THUY phụ trách

Đây là khu đất mới của riêng bạn và tôi. Chúng ta viết cho nhau những vui buồn âu lo của đời sống. Chúng ta sống một mình và chết một mình. Trong nỗi cô đơn vô cùng đó, tôi mong bạn đến với tôi và tôi đang chờ lắng nghe bạn.— Bạn kể đi cho đỡ buồn, đỡ cô đơn...

Thư của Diễm Hồng

«.. Những ngày cuối cùng trong cuộc đời em viết thư cho chị. Em thật là 1 người cô đơn! trước khi nhắm mắt lìa đời vẫn không tìm thấy 1 người bạn để bày tỏ nỗi lòng hầu khi chết đi linh hồn được nhẹ nhàng thanh thoát

Cách đây 1 năm đã quen với một Ông Bác Sĩ P trong 1 dạ tiệc Sinh Nhật. Chúng em yêu nhau nồng nàn. Em biết anh ấy chưa vợ và thường đưa em lại ăn cơm nhà chú ruột và giới thiệu với Má anh ấy. Thời gian yêu nhau là những ngày tuyệt đẹp. Anh ấy thật khéo léo chiều chuộng em đủ thứ và xem em như người vợ sắp cưới vậy.

Tình yêu ngày một mặn nồng và trong một ngày mưa gió đầy trời em đã cho anh ấy sự quý giá nhất của người con gái, với những lời dỗ dành. «Dù trên thực thể chúng ta chưa là vợ chồng nhưng trong thâm tâm lúc nào anh cũng xem em là vợ của anh, và lại em đã 28 tuổi, anh đã 38, chúng ta có thể tự quyết định được cuộc đời chúng ta rồi». Rồi chúng ta sẽ cưới nhau

Em đã tin anh ấy và sống với niềm hy vọng của hạnh phúc và em đã có thai

Em nghĩ là anh ấy sẽ mừng lắm. Nhưng không chị ơi. Khi em cho anh ấy biết em đã có thai. Anh ấy nói «Thật là 1 chuyện đáng tiếc, chỉ có 1 lần đầu mà em có thai được sao ? bây giờ em muốn phá thì phá, muốn để thì để, tùy em. Anh thì không thể cưới em được ..i anh đã có Fiancé rồi».

Em không nói nửa 1 lời nào và bỏ đi trong đau xót căm hờn. Em muốn phá thai nhưng em không nỡ. Nhưng còn gia đình còn dư luận.

Em chỉ còn cái chết để giải quyết. Trong cơn bối rối cùng cực này em chỉ nghĩ đến chị Em đang chuẩn bị Chuyến đi xa vĩnh viễn Em sẽ lên Đàlạt tìm 1 căn phòng khách sạn nào đó thật dịu hiu và với 2 ống thuốc ngủ em sẽ ở đây mãi mãi ngủ một giấc dài thành thơi, không còn hệ lụy với cuộc đời này. Ý định tự vẫn của em không ai lay chuyển nổi đâu, chỉ trừ 1 người, đó là ông Đầu gối. Em mồ côi cha từ bé, em vẫn thường mơ ước có người bố như ông Đầu gối... Nhưng làm gì có chuyện ấy được. Ông Đầu gối thì làm sao có đứa con hư đốn như em được...»

(con tiếp)

Sinh Hoạt

ĐIỆN ẢNH

Đ.D Lê Dân nói về phim «nhà tôi»

Kể từ sau ngày thành công với phim «loan mắt nhung» đạo diễn Lê Dân đã được các hãng phim mời cộng tác liên miên, và bởi thế ông cũng phải làm việc không ngừng trên con đường phục vụ nghệ thuật thứ 7

Sau khi hoàn tất phần hình ảnh cho phim Lan và Điệp của hãng Dạ lý Hương, Lê Dân đã bắt tay vào làm ngay phim Nhà Tôi cho Lidac, Và đôi uyên ương Mai lệ Huyền La thoại Tân đã được đạo diễn họ Lê chỉ định ra quân đầu tiên vào ngày 30-9 vừa qua.

Được hỏi về «Nhà Tôi» đạo diễn Lê Dân xác định đây không phải là 1 phim diễu, mà thuộc loại vui nhẹ. Trong đó phản ảnh đời sống hàng ngày của các đôi vợ chồng trẻ, từ khi mới quen nhau đến lúc cưới rồi sinh con đẻ cái. Từ lúc hàn vi cho đến khi khá giả với biết bao vui buồn đã xảy ra ĐD Lê Dân bảo đây là một phim vui nhẹ, nhưng nhìn vào thành phần diễn viên ngoài Túy Hồng, Mai lệ Huyền, La thoại Tân. Hà huyền Chi người ta còn thấy có sự góp mặt của các cây cười Phi Thoàn Khả Năng. Thanh Việt.. người ta tin tưởng rằng Nhà Tôi sẽ dành cho khán giả những trận cười nghiêng ngửa, ngặt ngư luôn.

Được biết Nhà Tôi của Lidac do ĐD Lê Dân thực hiện với sự phụ tá của nhạc sĩ Phó quốc Lân, cameraman Châu Tùng và phần trang trí do Kha thùy Châu đảm trách.

Mưa trong bình minh hoàn tất

K, nữ Kim Cương vừa chính thức loan báo cuốn phim «Mưa trong Bình Minh» của hãng KinhĐô do cô làm giám đốc sản xuất và đạo diễn Ng-V Tường thực hiện đã hoàn tất sau 1 thời gian làm việc liên miên. Và hiện chỉ còn chờ ngày lành tháng tốt là tung ra chiếu. (Có thể vào cuối tháng 10 này)

Kim cương cũng cho biết số tiền thu được trong suất chiếu đầu tiên của Mưa trong bình minh tại ba rạp lớn sẽ dành để giúp một cơ quan từ thiện. Trước đây Kim Cương đã từng biểu diễn 1 màn đẹp mắt kiểu này hồi chiếu phim Biển Động.

Tưởng cũng nên biết Mưa trong bình minh là cuốn phim dài đầu tiên mà đạo diễn Nguyễn v Tường hợp tác với tư nhân. Từ 1957 anh làm việc tại Trung tâm điện ảnh của nhà nước và bây giờ đã tạo lực mang mười mấy năm kinh nghiệm trong nghề vào việc thực hiện cuốn phim này và nghe đâu kỳ nữ Kim Cương rất hài lòng sau khi coi chiếu thử Mưa trong bình minh.

Bẫy ngầm còn 1 chút xíu

Đáng lẽ đến ngày hôm nay cuốn phim B. Ngầm của Liên ảnh C.ty đã hoàn tất phần hình ảnh nhưng trong chuyến đi VT vừa qua ê kíp thực hiện Bẫy Ngầm đã không thể quay được một số ngoại cảnh ở đây vì trời mưa gió Đợi đủ ba ngày mà trời vẫn còn mù mịt ĐD Lê Hoàng Hoa đành phải cho đoàn quay phim nhổ neo trở về Saigon để thu hình 1 số nội cảnh còn lại. Và bây giờ ê kíp này đang nằm khoèo đợi 1 ngày thật nắng ráo để đi Cáp một phùa nữa là coi như Bẫy Ngầm qua khỏi chặng dầu.

Ban Dreamers có thêm 1 nữ ca sĩ

Thái Hiền có bé gái con của nhạc sĩ Phạm Duy và nữ ca sĩ Thái Hằng sắp sửa đi theo các anh chị trình diễn trong ban Dreamers. Thái Hiền năm nay khoảng chừng 14t là em kế của anh chàng lôi để tóc con gái đánh đàn Orgue.

Thái Hiền xuất hiện là mối lo ngại cho bé Thúy Anh, ái nữ của nhạc sĩ Lư Liên (AVT) hiện đang cùng các anh tung hoành trong ban bue jets. Nói thêm về Dreamers nay ban này không còn cộng tác với Eve club của 3 trái táo và họ đang rục rịch trở lại các Club mỹ.

Trước đây ban này cũng đã từng hoạt động tại những club mỹ sau đó họ đã cộng tác với Ritz và Queen Bee, nên tại những nơi này họ đã trình bày ca nhạc Việt và ngoại quốc.

Chúc Thái Hiền thành công như các anh các chị, trong ban the Direamers

Johnny và Sylvie hăng say sáng tác

Johnny Halliday và Sylvie Vartan là cặp bài sáng giá trong làng nhạc trẻ quốc tế loại tình cảm hiện nay Hai vợ chồng đã hái ra bạc. bước trên dài danh vọng chất ngất và lúc nào cũng có những dự định tưởng lai người ngội sáng Yohnny đang sửa soạn 1 cuộc trình làng mới ở Palais des spots với 15 bài ca mà anh vừa sáng tác trong khi đó người đẹp của anh, sau 1 chuyến sang đất Phù tang và Nam Mỹ đang định dựng lại 1 vở nhạc kịch phỏng theo một cốt truyện thiếu nhi nổi danh trên thế giới, đó là truyện «Alice aupays des Merveilles. Chờ xem !

HỘI HỌA

Họa phẩm của Picasso được triển lãm tại viện bảo tàng Louvre

Viện bảo tàng Louvre ở Paries là một viện bảo tàng danh tiếng thế giới chuyên môn tồn trữ những kiệt tác phẩm cổ điển.

Nhưng đến nay người đầu tiên được viện bảo tàng Louvre cho triển lãm tranh ngay lúc tác giả còn sống là Pabto Picasso một vinh dự độc nhất đã dành riêng cho danh họa Picasso nhân ngày sinh nhật thứ 90 của ông là ngày 25-10 tới đây.

Sau quyết định của chính phủ điện Louvre sẽ chính thức trưng bày tranh của Picasso kể từ 21 đến 31 tháng 10 trong tuần lễ sinh nhật Bộ trưởng văn hóa Pháp Jacques Duhamel cho biết sẽ có 8 bức tranh nổi tiếng sẽ được chọn lựa và sau do viện Bảo tàng có thể bỏ ra những số tiền không lồ để mua một số tranh khác nhưng không nghe nói về tác phẩm điêu khắc và đồ gốm của Picano có được lựa chọn hay không. Vì Picasso cũng còn là một kiệt tác gia vẽ đồ gốm và chính ông đã sống trong lò tiền của ông trong những năm qua.

NHẠC

Những bản nhạc được chọn là hay nhứt tuần

Theo tin Reuter dưới đây là 10 bản nhạc được ưa chuộng nhất tại Luân Đôn trong tuần này (con số trong ngoặc chỉ thứ hạng của bả, nhạc trong tuần trước).

1) Bản «Hey girl, Don't Bother me» do Ban The Tams trình bày.
2) «Reason to believe maggie way» Rot Stewart trình bày.
3) «Did you ever» : Nancy và Lee
4) «Tap turns on the water» ban CCS trình bày.
9) «I believe In love» : Hot Chocolate.
6) «Tweedle dee twedle dum» : Middle of the road
7) «You've gotta frield» : jame Taylor
8 «Mathan jones» : The Supremes
9 «Cousin Norman» : Marmalade
10 «For all we know» : Shirley Bassey

Và bản nhạc được ưa chuộng tại Nữu Ước trong tuần này là :

1 — «Go away little girl» : Lonny Osmond.
2 — «Maggi way» : Rod Stewart
3 — «The night they drove old Dixie down»
4 — «Ain't no Sunshine» : Bill Withers
5 — «Unole Albert-Admiral Hatsey» : do Paul và Linda Mocartney hát.
6 — «Superstar» : Carpenters trình bày
7 — «Stick up» : Honey Cone
8 — «Smilling faces Sometimes» : Undisputed Truth
9 — «I woke up in love this morning» : Partridge family
10 — «So far away» : Carole king

(PD/AI)

TRIỂN LÃM

Trung tâm văn hóa Đức triển lãm các tác phẩm của văn hào Thomas mann

THOMAS MANN một văn hào gốc Đức sau năm 1933 rời Đức vì chống Hitler qua Thụy sĩ và đến California nhập quốc tịch Mỹ và sau đó lại du hành qua Âu Châu và mất tại Thụy sĩ năm 1955. Nên từ văn chương đến cả đời sống ông đã vượt biên giới mọi quốc gia và được coi như 1 Đại văn Hào quốc tế. Tên tuổi chính thức trong văn học HK và Đức quốc

Trung tâm Văn hóa Đức sẽ tổ chức 1 cuộc triển lãm đầy đủ các tác phẩm và 1 số dịch phẩm của Thomas Mann tại phủ QVK đặc trách văn hóa đường Nguyễn Trung Trực Saigon từ 7-10 đến 16.10. Rất mong cuộc triển lãm này sẽ gợi hứng cho các dịch giả VN để độc giả Việt ngữ có dịp gần gũi với văn chương văn hào.

Khuôn diện văn nghệ

Nói chuyện với Nhà Văn

Nguyễn thị Vinh *về tác phẩm CÔ MAI*

Phạm-thiên-Thư ghi nhận

Nguyễn thị Vinh

Nguyễn-Thị-Vinh, một nhà văn nữ giới trong Tự Lực Văn-Đoàn, tác giả của «Thương Yêu», «Hai Chị Em». Sau cái chết của Nhất-Linh Nguyễn Tường Tam, chị đã gần như ngưng viết. Mới đây, chị lại cho in truyện dài Cô Mai, do nhà Anh Em xuất bản. Trong một buổi trà đàm văn nghệ tại tư thất của chị, chúng tôi đã làm một cuộc đàm thoại với Nguyễn-thị-Vinh về truyện dài Cô Mai để giới thiệu tác giả và tác phẩm với độc giả Sóng Thần.

Phạm Thiên Thư : Chị coi đây như một buổi nói chuyện văn nghệ hơn là một cuộc phỏng vấn

Nguyễn Thị Vinh : Vâng đó cũng là ý nghĩ của tôi

Phạm Thiên Thư : Tuy nhiên, chị nên cho độc giả Sóng thần biết qua Tiểu Sử của mình

Nguyễn Thị Vinh : Bút hiệu của tôi chính là tên thật Nguyễn Thị Vinh. Sinh năm 1924 tại 51 phố Bờ hồ Hoàn kiếm, Hà nội khởi viết Thương yêu tại Hong Kong năm 1952 đã từng làm Tạp chí Tân Phong, Chủ nhiệm Kiêm chủ Bút tạp Chí Đông Phương.

Phạm Thiên Thư : Theo một vài Tài Liệu mà tôi hiện có, nói Chị Sinh tại Hà Đông. Chị có thể cho biết rõ hơn chăng ?

Nguyễn Thị Vinh : Dạ cũng không sai Anh ạ ! Tôi sinh tại Hà nội, nhưng các cụ tôi đem về quê nội là Hà Đông, làm khai sinh cho khỏi quên quê cha đất tổ ấy mà

Phạm Thiên Thư : Trong mấy tác phẩm đã xuất bản chị ưng ý cuốn nào nhất.

Nguyễn Thị Vinh : Anh cho phép được dùng chữ khác, ngoài chữ «ưng ý». Qua mấy cuốn truyện đã in : Thương Yêu, Hai Chị Em, Men Chiều và Xóm nghèo, như anh thấy, tôi không mấy bằng lòng. Có nhiều lý do, nhưng lý do xác đáng nhất, mà có lẽ tác giả nào cũng thế, chỉ thích những tác phẩm còn «nằm trong dự tính»

Phạm Thiên Thư : Còn cuốn Cô Mai, phát hành đầu tháng 10 năm 1971 ? Dường như đã thấy xuất hiện trên Văn Hóa Ngày Nay do anh Nhất Linh chủ trương từ 1958?

Nguyễn Thị Vinh : Cám ơn Anh đã nhớ đến. Mặc dù Cô Mai khởi viết từ năm 1958. Nhưng Văn Hóa Ngày Nay ra được mấy số thì đình bản, vì một vài biến cố trong đời sống chính trị và hoàn cảnh, hoàn toàn thuộc phạm vi cá nhân của Anh Nhất Linh, nhân đó, tôi cũng lười và bỏ luôn.

Phạm Thiên Thư : Trường hợp nào chị viết lại, và tác phẩm Cô Mai được hình thành trong hoàn cảnh thuận tiện hay khó khăn. Nhất là Cô Mai có chứa không khí nào nào của TLVĐ không ?

Nguyễn Thị Vinh : Như Tôi đã trình bày với Anh trong những dịp, tình cờ họp bạn văn nghệ ở nhà tôi cũng như ở dưới chùa Vạn Thọ, Tân Định nơi Anh «trụ vô trụ» ấy mà Như trên tôi đã nói vì lười nên tôi ngưng bút.

CÒN NỮA

Anh Năm TAXI

(CÒN TIẾP)

XEM TƯỚNG ĐÀN BÀ

Trong hình trên Kiến Tâm mi được vẽ với Tam giác Nhãn như sau ; ba góc thấy rõ đuôi mắt có những nếp răn như đuôi cá sếch lên, lòng đen lòng trắng chia ra rõ ràng. Kiến tâm mi cũng tương tự như Long mi. Ngọa tằm mi Tiêm đao mi « Long mày rồng, mày tằm mày lưỡi dao nhọn).

Mắt Tam giác cũng giống như Cẩu Nhãn (mắt chó) Tức tướng xấu. Các bạn theo dõi loạt bài này sẽ thấy những kiểu mắt được trình bày kế tiếp.

Tính tình : Người có mày lông Kiến Tâm trên đây rất dũng cảm, hiếu thắng, nếu là quân nhân rất hợp, thêm độc đoán. Nếu đi với mắt Tam Giác như trong hình vẽ, người đó có tướng đại quí nhưng gian hiểm.. Đàn ông khắc thê, đàn bà khắc phu. Thiếu niên đắc chí : ngay từ lúc trẻ tuổi đã làm nên, có uy quyền, sự nghiệp. Nếu gặp mũi tốt thì trung vận đại phát, tức lên đến tột đỉnh vào tuổi 40. Tuổi già bình thường.

Số 4 - Tân Nguyệt Mi

Tân Nguyệt Mi, lông mày hình Trăng mới mọc, là tướng rất tốt : phú quí kiêm nhân từ, giàu sang mà lại có lòng tốt, biết thương người, hay cứu giúp người.

Trong hình vẽ số 4 trên đây, Tân Nguyệt Mi đi

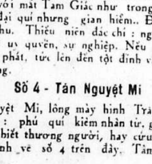

4

với Nhạn Nhãn, tức Mắt Nhạn.

Hình dáng Tân Nguyệt Mi được tả như sau : lông mày như nửa vầng trăng, nằm ngay ngắn giữa trán, màu đen bóng óng ánh ngũ sắc.

Mắt nhạn : Tròng đen lóng lánh có màu vàng, vành mắt trên vành mắt dưới đều hai mí, dài bằng nhau. Trong mắt có ánh biểu lộ tình ý dịu dàng, ngoài có thần long lanh rực rỡ.

Lông mày Tân Nguyệt có tính cách tương tự với liễu diệp mi lông mày lá liễu.

Mắt nhạn có tính cách tương tự với Minh Phụng Nhãn (mắt chim phụng đang hót, tức mơ mộng)- Hoặc Đoan Phụng Nhãn cũng vậy.

Tính tình. Người có lông mày Tân Nguyệt có anh em nhiều và hòa thuận, tâm tính thiện từ, tức rất tốt với mọi người. Nếu lông mày Tân Nguyệt đi đôi với mắt Nhạn như trong hình vẽ, người này «phú quí song toàn, tam đại hữu đức, chung thân thiếu hung hiểm» dịch nghĩa : giàu sang đầy đủ, ông cha để đức lại, suốt đời gặp ít chuyện hung hiểm. Thêm nữa, còn gặp quí nhân quyền thế lớn hết lòng giúp đỡ.» Thê hiền tử quí» - Đàn ông có vợ hiền, con hiếu, học giỏi. Đàn bà có chồng sang hết lòng yêu thương. Đây là tướng mắt rất tốt vậy.

Nhưng nếu có lông mày Tân Nguyệt mà lại gặp kiểu mắt ác, như Tam Giác Nhãn, Cẩu Nhãn v.v..thì tâm tính người đó lại rực ác, tuy giàu nhưng không hưởng được lâu dài Nếu gặp cái mũi không ngay ngắn, sẽ gặp nhiều chuyện ác.

Thám tử Tiến Dũng

MÁU CỦA TÔI

CHỦ NHẬT LẠNH

Anh Nam

Buổi sáng chủ nhật 3.10 thức giấc muộn. 10g trời nắng sớm, đường vắng, gió im. Saigon sững ngắt, trong trong, đục đục với một thứ lặng lẽ bất bình thường. Mười một giờ ra khỏi nhà, xe lái đi thênh thang nhưng không có cảm giác dễ chịu của một tối vắng người. Không phiền lụy bởi đèn xanh và đèn đỏ, người đông và khói xe nhưng lòng vẫn nặng nề, thở nặng nề sống trong hương không khí giấy. Thứ không gian đe dọa, bạo động và giả dối. Giả dối, cảm giác rõ ràng nhất, làm buốt một cách nhẹ nhàng nhưng cũng đủ choáng váng mệt mỏi.

Cảm giác lạ, hình như sự giả dối này có vẻ quen thuộc đã lâu thử một lần, lâu không gặp lại những thần kinh đã ghi dấu. Đúng đây là cảm giác của đêm nghe đại diện liên danh Hồ Nhật Tân. Nguyễn Thế Truyền phản phé, nhưng cán bộ công an Huế hô to khẩu hiệu đả đảo Tân Truyền. Trong bí phẩn của tuổi tuổi đám hăm hở có mùi vị của sự ghê tởm lòm nôn nao như hít thở không khí nhiễm độc dơ bẩn.

Sáng chủ nhật 3.10, hết thở lại không khí nơm nớp và cảm giác cũ ùn ùn lớp lớp. Lạ quá, lòng cứ tưởng như đã chơi cứng vì đời sống của mười năm lận đận bồng xôn xao bởi phần nộ lâm rung tay. Ghê tởm hơn, đối phát thanh và truyền hình đang cố công tô vẽ một màu sắc tưng bừng. Chợt thương cho những người phải viết và đọc những giọng chữ hồng hào rực rỡ ca ngợi một ngày chủ nhật xám ngoét, ảo ướt lạy lắt. Văn chương (tội nghiệp cho danh từ bao nhiêu) này đâu khác với câu thơ: Tôi yêu Staline... của loại văn cùng hạng bét.

Người lãnh đạo nghĩ gì khi đi trong một Saigon lạnh bạo động giang mắc, đe dọa trùng trùng. Bên kia cầu chữ Y nhân dân tự về đi Honda kêu gọi đi hầu bằng ngôn ngữ ba ý đe dọa.

Cùng một lúc đài phát thanh Quốc gia (chú nhớ câu Quốc gia là trẻm của Lê y 14) Tổng kết số cử tri đi bầu ở Saigon là 51o/o. Bên tin đọc lúc 11g15.

Thật quá dễ dàng để có kết quả 99.8o/o ở một quận lỵ với dân số 1.138 người, hoạt động của lực lượng hành chánh và quân sự không vượt khỏi hàng rào phòng thủ. Chỉ vì quận không quá khu Bukan. Dân chúng của quận phần đông lâm nghề đốn củi nhìn anh ông cử viên Phó Tổng thống nói nhỏ: ông này mập quá mà lại già. Ông trẻ trông quen thuộc hơn vì đã được tặng một cái hình vẽ treo nơi gian giữa. Ở Saigon hình in trên giấy cực tốt được gởi đến từng nhà kèm theo một cái bánh trung thu. Mười năm sau TT Diệm, hai mươi năm sau Staline, hai mươi lăm năm sau Hitler, cách thức được thẩm thấu tinh vi, sẽ sàng và hạ tiện hơn. Những lãnh tụ trên có lý lẽ của cách mạng và dân tộc. Bây giờ TT Thiệu có gì?

Là một người lính thực thụ, lính nhà nghề, lính với 8 năm tác chiến không ngày phép thường niên, tôi hiểu rõ hơn ai hết ước mơ và nguyện vọng của người lính hay chính bản thân. Không bao giờ mong muốn một hậu phương hỗn loạn và bạo động nhưng cũng chẳng có ước vọng thấy một độc cử thê bi với kết quả không do phiếu ở trong thùng nhưng ở cường độ lớn mạt của đám tay sai thuốc quyền.

Chỉ huy là cô đơn. Sự cô đơn uy nghi của người xóa thân cho đại cuộc và quần chúng. Lãnh đạo mang vẽ đam mê thần thánh của một cách thế tự sát sáng suốt để hồi sinh trong rạng rỡ dây tình chất cứu rỗi.

Một ngày giáp Tết năm 1967 ở Mỹ chánh—Huế, tôi được gắn một nhánh dương liễu do chính tay TT Thiệu. Chiều cuối năm trời xám, mây mù, tóc người lãnh tụ chớm bạc pha chút sương nhạt nhòa của ngày cùng tháng tận. Lòng tôi xúc động, nỗi xúc động lặng chìm thành thật không phải vì huy chương nhận được (chỉ là thứ huy chương tượng trưng) nhưng vì đối diện cùng một người, một vị tướng mặt trận. Người này cũng đã cúi xuống trên tôi đang thoi thóp vì vết thương, trên phi đạo trơ trọi của phi trường An Khê năm 1965. Thời gian qua, tóc đã bạc, người lãnh tụ vẫn có một với những người lính trên khắp chiến của quê hương điêu linh.

Nhưng vấn đề bây giờ phải được đặt lại. Tỷ số 99.8o/o ở quận XM, năm tay đồng ý của đám ngôn viên ngày 10-9-71 tại rạp Thống Nhất và sự im lặng của người lính đâu phải là đa số trầm lặng đồng ý hỗ trợ âm mưu của một trò tráo trở hạng bét. Kiên tất thắng cố nhân rất xa với lâm chính trị phải li. Sự thắng của người xưa bao gồm đồng lược của người trí chí, ưu đức bản thân, khai triển và tiến bộ theo với lòng người và lẽ trời.

Lí, trong nguyên nghĩa có tính chất căn cơ !! lợm hẹ đồng của thứ người kẹt cứng tan vỡ trong vật chất.

TIN THƯ

CƠ SỞ NHÂN CHỦ
TRỤ SỞ 135 VÕ TÁNH, SG
ĐT 63.727

THÔNG BÁO

V/v Góp vốn đợt II

Cơ sở Xuất Bản Báo Chí Nhân Chủ trân trọng thông báo cùng toàn thể thân hữu được biết, Đợt góp vốn lần thứ II sẽ được khởi đầu từ ngày 15 tháng 10 năm 71. Trong đợt góp vốn lần thứ I Cơ sở đã thực hiện việc phát hành Nhựt báo Sóng Thần ra mắt ngày 25 tháng 5 năm 71 vừa qua. Để tiếp tục công cuộc vận động cách mạng Xã hội Dân tộc như đã vạch, Cơ sở sẽ tiến hành những kế hoạch xuất bản Báo chí khác. Do đó, Đợt góp vốn lần thứ II sẽ được thực hiện với các chi tiết sau đây.

— Sự góp vốn lần này thì cũng có tính cách hợp đồng tương thuận như đã áp dụng đợt góp vốn thứ 1.

— Các thân hữu đã góp vốn trong đợt 1, có thể tiếp tục trong 2. Nhưng quyền lợi và trách nhiệm về số vốn góp trong lần này hoàn toàn có tính cách mới, nghĩa là được coi như 1 cổ đông mới không liên hệ tới phần hùn đã góp trong đợt 1.

— Các thân hữu mới góp vốn cho Cơ sở trong đợt II này sẽ được hưởng cùng qui chế như đã áp dụng cho đợt 1.

— Giá trị mỗi cổ phần vốn được ấn định là 5.000đ.

— Mỗi thân hữu có thể góp từ 500đ tức 1/10 cổ phần đến 500.000đ tức là 100 cổ phần.

Mọi chi tiết liên hệ tới việc góp vốn, xin gởi thư về cho Cơ Sở Nhân Chủ để tên Ô. Lý Đại Nguyên sẽ được giải thích đầy đủ. Tiền bạc, ngân phiếu xin để tên Bà Mai Tuyết An.

Saigon ngày 9 tháng 10 năm 1971
VĂN PHÒNG

TIẾNG NÓI NHÂN DÂN

☐ NGUYỄN HẢI ĐĂNG

Con đường tan rã của các lực lượng quốc gia tranh đấu.

Khi tôi viết bài này cuộc bầu cử TT và PTT đã xem như hoàn tất với thành quả thấy rõ bảo đảm cho chính quyền TT Nguyễn văn Thiệu. Cả nước vừa trải qua một cơn sốt nhiều lo ngại về một đảo chánh hay biến loạn đã tan biến, kể cả PTT Nguyễn cao Kỳ có lẽ cũng hơi buồn vì lời tuyên bố cùng dư luận mấy tuần trước đây rằng đợi xem một biến cố phải đến trước ngày 3.10. Có lẽ hai bên, cả chính quyền và lực lượng chống đối đều mệt mỏi.

Những lý do đưa đến con đường tan rã của các lực lượng quốc gia hiện tại.

Trong cuộc đấu tranh chống ảnh hưởng của người Mỹ hiện tại các phe phái Quốc gia đã dẫm lên vết xe cũ.

Lý do dễ hiểu nhất thực tế và đau lòng nhất là vì phe phái nào cũng cảm tưởng mình có tầm vóc to lớn đối với lịch sử, đã chiến đấu nhiều, không thể phân chia nhường nhịn thành quả cho phe phái khác được.

Lý do thứ 2 không kém phần quan trọng, các lực lượng quốc gia tranh đấu hiện tại không có nổi một lập trường dứt khoát và đồng nhất.

Không một phe phái hay lực lượng chống đối nào có một đường lối rõ rệt, kế hoạch minh bạch. Ghét TT Thiệu thì biểu tình đốt bích chương là ó, chửi bới, thích hòa bình cũng làm thế, ghét Mỹ cũng chỉ hành động tương tự. Thật là một cuộc tranh đấu tài tử, nhưng còn kém tinh vi hơn một hài kịch.

CS và ngoại bang cố tình phá đám để thủ lợi.

QG nắm vững chính quyền.

Trong cuộc tranh đấu chống bầu cử ngày 3-10 vừa qua, CS đã lên tiếng nói cuộc đấu tranh này là mục tiêu họ. Chỉ bấy nhiêu cũng đủ để chính quyền thẳng tay đàn áp các phe phái chống đối. CS luôn vơ vào mình tất cả những công lao chiến đấu của người khác, họ đã tạo cho dân chúng một nỗi lo sợ trong cuộc tranh đấu vừa qua là nếu Tổng Thống Thiệu không còn tại chức thì dễ bị Cộng Sản cai trị: Người dân Việt Nam đã bó buộc phải chọn lựa hai con đường giữa độc tài nô lệ ngoại bang và cộng sản. Tổng Thống Nguyễn văn Thiệu đã khôn khéo đồng hóa mình với lập trường chống cộng tích cực của toàn dân.

Tất nhiên bàn tay ngoại bang đã cũng nhúng vào cuộc tranh đấu của các phe phái quốc gia cực đoan vì họ cũng hiểu như Cộng Sản nếu các phe phái đó liên kết lại được họ sẽ không còn lộng hành bất bí nhân dân VN sẽ không còn đứng trong thế đứng hiện tại. Điều đó một đế quốc thực dân không bao giờ mong muốn.

Nói tóm lại Cộng sản và ngoại bang là những tay gian manh phá đám những cuộc đấu tranh của các lực lượng quốc gia chân chính. Và chính TT Thiệu cũng chỉ là một nạn nhân của trò phá rối đó.

Con đường tan rã

Chính quyền dù với bất kỳ chính quyền nào lên lãnh đạo đất nước này cũng sẽ nhìn thấy các phe QG là một mối bất an thường xuyên cho chế độ. Muốn nắm vững chế độ bắt buộc phải thanh toán quét sạch các thế lực chống đối. Với ý hướng đó, chính quyền hiện tại sử dụng những chiêu bài bảo vệ luật pháp, bảo vệ hiến pháp, tôn trọng đa số như kết quả cuộc bầu cử vừa qua đa số đã tín nhiệm ông do đó không có lý do gì để yên cho thiểu số phá rối? Nắm vững những chiêu bài trên TT Nguyễn văn Thiệu sẽ chơi đến cùng với các phe phái chống đối nếu còn tiếp tục tranh đấu, tất nhiên với sự yếu kém chia rẽ các lực lượng QG sẽ tan rã trước sức ép của chính quyền. Nói cách khác, các lực lượng QG tranh đấu đang đi đến 1 ngày tan thấy rõ. Nếu không muốn bị tiêu diệt nhục nhã thì trước hết phải biết gạt bỏ tất cả những tự hào riêng tư đoàn kết thành 1 lực lượng có kỷ cương duy nhất và hoạch định rõ một kế hoạch từ mục đích đến hành động đồng nhất. Tất nhiên phải có một guồng máy làm việc hữu hiệu, nhưng khi đó có thể nào ví dụ như một Vũ hồng Khanh đã xông xáo kháng chiến chấp nhận làm tôi trung cho Nguyễn cao Kỳ làm lãnh tụ? Hoặc ví dụ Nguyễn cao Kỳ có đồng ý cho Dương văn Minh làm lãnh tụ hay không? Chắc khó! Và chắc chắn rằng các lực lượng quốc gia sẽ tan rã.

●●●

Tập Ảnh Cũ

— Khi xưa duyên thắm mặn mà
Bây giờ chàng thiếp chia xa đôi đường

Cho tới nay thì mọi hy vọng hàn gắn mối tình Thiệu Kỳ chỉ là chuyện hoang đường, cả hai ông đều lớn tiếng ca bản...«Không, không, tôi không còn yêu em nữa em ơi».

● CHỐNG MỸ NHƯNG KHÔNG LÀM TAY SAI CHO CỘNG SẢN ● CHỐNG CỘNG SẢN NHƯNG KHÔNG LÀM NÔ LỆ CHO CHÁNH QUYỀN
● CHỐNG CHÁNH QUYỀN NHƯNG KHÔNG LÀM CÔNG CỤ CHO PHE NHÓM NÀO ● SÓNG THẦN LÀ TIẾNG NÓI TRUNG THỰC CỦA NHÂN DÂN TA

dậy mà đi

(TIẾP THEO)

NHỮNG Ý NGHĨ RỜI TRÊN ĐƯỜNG VẬN ĐỘNG C.M DÂN TỘC

THƯ CHO ĐỒNG ĐỘI

☐ *CHU TẤN*

Ngược lại cũng không 1 cá nhân nào, bạo lực nào có thể ngăn cản được Sông Cửu Long..

Cứ theo dòng mà chảy...

Cứ theo mạch nước ngầm mãi.

Người ta có thể cầm tù, hay giết chết 1 người, 1 nhóm người hay cùng làm một hay hai ba thế hệ... nhưng không thể cầm tù được tư tưởng, không thể cầm tù được ánh sáng, và càng thâm bạo nếu người ta ngu xuẩn đến nỗi tưởng có thể bạo động, ngăn chặn được sự sống, sức sống, nguồn sống của con người cũng như của dân tộc và nhân loại.

IX Sóng Thần

Hình Ảnh ngọn «Sóng Thần» nhan nhản trên bích chương quảng cáo của nhật báo Sóng Thần xuất hiện trên khắp các tỉnh nhất là các Thành phố Saigon ai cũng thấy. Không muốn thấy cũng cư như đập vào mắt người ta! Vâng hình ảnh «ngọn Sóng Thần» ai cũng thấy nhưng linh hồn của bức danh họa thì chỉ tiếng mình Họa sĩ nào đó biết thôi! Từ linh hồn của bức danh họa tới linh hồn Thần họa còn là 1 khoảng cách diệu vợi biết bao!!

«Gió không gọi ai cả, có nghĩa là gió gọi nhiều nhất chúng ta chưa gặp nhau và có bao giờ gặp nhau nữa đâu!»

Không có gì để cho và để nhận sông Cửu long đang đi tìm Chín Con Rồng Việt Nam.

Sóng Thần cũng chỉ có nghĩa khi góp phần vào sứ mệnh đi tìm đó...

Không ai tìm thấy ai, chúng ta chưa nhận ra nhau không phải vì không có cơ hội. Chúng ta gặp nhau thường ngày đấy chứ?

Cả một dân tộc mà không nhận ra nhau hay sao? Đất nước càng chiến tranh, chúng ta càng trở nên những người lạ mặt. Đồng bào ruột thịt bên này không còn nhìn ra đồng bào ruột thịt bên kia nữa sao.

Một thi sĩ bên kia vĩ tuyến đã viết:

Lưng tôi như có ai chém trộm

Ôi cái lưỡi dao cùn không dứt được mà đau.

Lưng tổ quốc hôm nay rướm máu
Hãy nhìn xem có phải vết dao?

Nhà Thi sĩ kêu gọi chúng ta «Hãy nhìn xem» nhưng có mấy ai chịu nhìn mấy ai nhìn mà thấy được nhau?

Ngày người ở miền đất bên này chúng ta càng ngày càng lạ mặt, lạ mặt ngay chính giữa lòng quê hương dân tộc chúng ta. Đau sót biết bao nhiêu! Lạ mặt ngay với những bạn Fe thân yêu nhất của mình. Đau sót và thảm hại biết bao nhiêu. Bao nhiêu đau sót, nhọc nhằn, khốn khó của thế hệ, đồng bào chúng ta phải sinh bằng số lượng những đợt Sóng Thần..

Như vậy hiển nhiên Sứ mệnh của Sóng Thần không phải là tuyên chiến với Tư bản, Cộng sản hay tập đoàn cơ hội chủ nghĩa.

Mà cũng có thể coi là «được đi» nhưng do phải được xem là chiến thuật là tùy phụ chứ không thể coi đó là «sách lược» Hay cũng có thể coi đó là «sách lược» nhưng cũng không thể coi đó là «Thông Lược» chỉ đạo.

Sứ Mệnh Chủ đạo của Sóng Thần là phục Hồi nhân Tính khơi dậy tình tự dân tộc, «khơi mở đời sống» chứ không phải là tranh đấu theo nghĩa thông thường.

VI— Nỗ lực chính của chúng ta

Vấn đề đã quá rõ vậy nỗ lực chính của chúng ta nói chung chỉ còn là hoạch định một chương trình, một kế hoạch thật qui mô. Chỉ mấy chữ «khơi mở đời sống» giản dị, quá giản dị nhưng đã cho anh em Sóng Thần vò đầu bứt trán suy tư không ngừng để sống tạo không ngừng... Không thể coi Sóng Thần là tờ báo cấp tiến hay đẹp nhất (nếu thực sự được như vậy) so với các báo khác.

Quan niệm như trên là giết chết ST

Tờ báo của chúng ta, anh em nỗ lực hết mình, nếu kết quả có kém hay kém đẹp đối với các báo khác cũng không sao cả, nhưng ngoài phần thông tin giải trí như tất cả các báo khác, điều đặc sắc nhất của chúng ta là không tới hô Sứ mệnh chủ đạo: Phục Hồi Nhân Tính, khơi dậy Tình Tự Dân Tộc. «Khơi Mở Đời Sống» Hồi sinh sức mạnh dân tộc.

Người viết không biết dùng danh từ nào lối lập luận nào để bày tỏ rõ rệt hơn, mạnh bạo hơn, tha thiết hơn, nhưng đó là tất cả tâm lòng của người Trẻ tha thiết với sứ mệnh dân tộc này.

Người viết ước mong một nguồn kinh nghiệm lăn lóc trong Trường đời, một ông Vua không ngại trong làng báo như bác Chu Tử; một nhà Lập Thuyết như Lý Đại Nguyên. Những người có sĩ khí tha thiết với lý tưởng như các anh Uyên Thao Vũ ngọc Ảnh. Xin quý vị soi sáng thêm quan điểm của chúng tôi, để vun đất hạt sáng tỏ. Người viết nghĩ rằng tất cả các đoàn viên của nhóm Hà thúc Nhơn, các thân hữu ở xa, và hàng triệu độc giả này mai của Sóng Thần cũng đang băn khoăn thắc mắc như chúng tôi.

Tôi ở xa nghe tin qua người bạn kể (không biết thực hay hư Trương danh thế) Sóng Thần sau 10 số sẽ chủ trương đánh nhỏ hay đánh lớn. Tôi cười ngất.

Nếu đó là chiến thuật để bán báo cho chạy nâng cao số độc giả trên toàn quốc thì không nói làm gì và tất đồng ý với quý anh nếu các anh nghĩ như thế và làm trong giới hạn đó. Còn nếu coi đó như là chiến lược để thực hiện chủ trương cuộc cách mạng dân tộc thì xin quý anh phải cấp thời xét lại.

Là một người trẻ ý thức trách nhiệm tôi không sợ gì cả, ngay cả sự chết nhưng tôi tự cho mình có bổn phận phải góp ý với tất cả quý anh trong tòa soạn cũng như quí anh là bạn bè thân hữu trên khắp nước dù lạ hay quen của chúng ta.

Khi làm báo đứng về phía nhân dân, tranh đấu cho nhân dân đồng ý. Nhưng đâu là phương thức hiệu nghiệm nhất?

Phải chăng chúng ta đi vào vết xe cũ, vào lối mòn phân chia ra 2 chính tuyến: chính tuyến cầm quyền mà đại diện là chế độ kém cỏi, bất lực hiện tại và phía bên kia là phía dân chúng là chính tuyến «đối lập» mà chúng tôi là đại diện?? Ở đây chúng tôi không bàn đến làm như vậy ta gặp khó khăn nào có đạt tới đích không, có bị đe dọa phá hoại không. Chuyện đó quá tầm thường khi đã là những người biết ý thức trách nhiệm. Nhưng vấn đề là phương thức như thế có phản ánh trung thực sứ mệnh chủ đạo của chúng ta không? Nhưng thức như thế do có gì là mới mẻ sáng tạo.

Chúng ta chủ trương 1 cuộc «cách mạng dân tộc» đại cương tất cả mọi người đều đồng ý. Nhưng tôi muốn góp ý để bổ túc hầu làm Sáng tỏ Sứ Mệnh chủ đạo của Sóng Thần: Phục Hồi Nhân Tính khơi dậy Tình Tự dân tộc Khơi mở Đời Sống. Hồi sinh sức mạnh dân tộc.

(CÒN NỮA)

NHẮN TIN PLEIKU

Kim Tuấn: Đã nhận được bài sẽ đáp ứng nhu cầu đề nghị

Nhắn Tin Nha Trang

HUY HOÀNG: Về việc quảng cáo như đã ấn định, đối với Sóng Thần: 200đ. cho 1 cột 1 phân trang 8. Còn d/v các báo khác 250đ. 1 cột 1 phân trang 8. Xin gửi nguyên số tiền về một dạng được.

Nhắn đồng bào thất nghiệp Cam Ranh

Một số anh chị em thiện chí sẵn sàng tìm việc cho đồng bào. Hãy liên lạc với Văn phòng Đại diện Sóng Thần tại Cam Ranh Địa chỉ 99 Duy Tân Cư xá Đoàn Kết, Cam Ranh.

THƠ

Chuyện một ngày đã qua

(tặng những hương hồn đã nằm xuống cho quê hương Việt mến yêu này.)

Một ngày đã qua
Đàn quạ bay về,
Tìm xương người chết
Để tìm mồi ăn.....

Một ngày đã qua,
Đứa trẻ mất ba
Khóc than thảm thiết
Ba nó đi rồi........

Một ngày đã qua
Một bà mẹ già
Khóc đứa con yêu
Vừa chết đêm qua..

Một ngày đã qua
Một người vợ hiền
Khóc chồng vừa chết
Trên vùng Ashau.

Một ngày đã qua
Một người lính Mỹ
Khóc bạn da màu
Chết trận Khe Sanh..

Một ngày đã qua
Em bé cụ già
Mang thân chạy giặc
Không biết về đâu.?.

Một ngày đã qua
Kẻ còn sống sót
Trong trận Ba Gia
Làm thân tàn phế.

Một ngày đã qua
Quê Hương tang tóc
Con mẹ lìa trần
Hỡi mẹ VIỆT NAM.

NGY XUÂN SƠN
(ĐÀ NẴNG)

RÈN CHIẾN HỮU

GÓP SỨC ĐẤU TRANH (1)

(Thân gởi tuổi trẻ Việt Nam anh hùng)

☐ LÊ CUNG BẮC

Chúng tôi không mô tả những thảm cảnh đã xảy ra trên đất nước này từ bao năm nay, chúng tôi không khơi dậy lòng đau thương, kích-động lên thù hận trong tâm tư tuổi trẻ, bởi tất cả những điều đó đã trở thành kinh-nghiệm bản thân của mỗi người. Điều mà chúng tôi khẳng định trong lá huyết thư này gửi đến các chiến hữu đồng trang lứa hôm nay là hành động phản kháng để cách mạng toàn-diện nước ta dân ta thoát ra khỏi số-kiếp khốn nạn đã đè nặng trên đời sống chúng ta, hủy hoại mọi ước mơ tươi mát của tuổi trẻ một sức mạnh chủ lực trong tiến trình giữ nước và dựng nước.

Tuổi trẻ đã đấu tranh thực sự trong vai trò của chiến sĩ cầm súng giết giặc, hàng hàng lớp lớp trên khắp trận tuyến. Không một sự hy-sinh nào có thể nặng hơn, không một sự can đảm nào cao hàng, bởi chiến-sĩ ta lấy máu xương đánh đổi sự vẹn toàn cho mỗi tấc đất quê hương, lấy cái chết chống tham nhũng để bảo vệ thanh-giá cho tộc. Trong cuộc dựng nước, tuổi trẻ có mặt khắp nơi, bằng sức mạnh chan hòa bằng nhiệt tình vươn dậy, đóng góp không ngừng, chỉ với 1 mục đích thăng tiến dân sinh. Tuổi trẻ là lớp người chịu đựng nhiều nhất những đày đọa hôm nay, và cũng là lớp người hứa hẹn nhiều nhất trong cuộc đấu tranh cách mạng trường kỳ.

Nhưng tuổi trẻ phải tự thú nhận rằng trong bao lâu nay, chúng ta chưa thực sự kết đoàn chỉ vì mỗi người chiến đấu trong cô đơn do lòng hoài nghi chắn lối cảm thông. Điều này có lý, bởi chính trong hàng ngũ chúng ta đã xảy ra các trường hợp phản bội vì sự hèn nhát, ích kỷ của một thiểu số. Chúng ta không thể chấp nhận tình trạng đó tiếp tục, nên phải dứt khoát lập trường quyết tâm hành động.

Trong mục tiêu đã định rõ Chúng ta liên kết nhau từ hôm nay quyết tâm làm cách mạng để xây dựng lại những cảnh vỡ nát của xã hội, thẳng tay trừng trị bọn phản động ngăn trở bước tiến của nhân dân. Chúng ta không thể dùng buồn đau tỏ bày lòng yêu nước, mà phải thực sự đấu tranh tích cực. Đây không phải là một cuộc cách mạng bằng lý thuyết suông, không phải là một sự đấu tranh bằng miệng mà tất cả ý nghĩa, mục tiêu của cuộc đấu tranh cách mạng này phải được thể hiện bằng hành động. Muốn đạt tới lý tưởng đó, chúng ta kể từ giờ phút này, phải liên lạc mật thiết với nhau để đồng loạt bắt tay vào việc.

Sức chịu đựng bền bỉ của tuổi trẻ nên xử dụng để phấn đấu hơn là để cam phận thủ thường. Nếu kéo dài tình trạng yêu nước tiêu cực thêm một ngày nào, tức là chúng ta đã gây thêm cơ hội để vòng dây nô lệ thắt lại, bóng tối sa đọa lan rộng, nghĩa là càng đi gần thêm tới bờ vực thẳm chôn vùi dân tộc ta một cách ô nhục.

Tuổi trẻ Việt Nam phải tự tạo ra thế đứng của mình hơn là chấp nhận một thế đứng do bọn phản động đồng lõa với nhau xếp đặt. Tại sao chúng ta dùng thời gian và sức mạnh của tuổi trẻ vào việc than van, kể lể nỗi khổ đau của mình? Có ai giúp được chúng ta đâu Phải tự cứu lấy chúng ta. Đó là ý thức tiên khởi trước khi quyết định hiến dâng đời mình cho cách mạng. Cũng đừng bao giờ quên rằng, vấn đề cách mạng trước hết, phải được áp dụng cho chính bản thân mình. Châm ngôn thường nhật của một chiến sĩ cách mạng là «Tự giác. Tự kiểm để phục vụ».

Nếu chúng ta tham nhũng thì nhân danh cái gì để chống tham nhũng?

Nếu chúng ta là tay sai của đế quốc, là tôi tớ của Việt gian thì nhân danh cái gì kết tội bè lũ đó?

Nếu chúng ta ít kỷ, hèn nhát thì làm sao có thể kêu gọi bạn bè, anh em xả thân chiến đấu?

Tóm lại, nếu chúng ta không thực sự là những kẻ tiên phong đấu tranh cách mạng thì làm sao tạo được niềm tin trong nhân dân?

Đường đời chúng ta còn dài, đó là một điều kiện tốt cho việc góp sức của chúng ta vào cuộc cách mạng trường kỳ của nhân dân. Sức mạnh của tuổi trẻ hằng được tôn xưng như là thành trì giữ nước, nơi mà thế hệ đi trước và đi sau đặt tất cả hy vọng, niềm tin một lực lượng chủ động của mọi giai đoạn đấu tranh trong lịch sử.

Hãy lên đường, tuổi trẻ VN muôn năm anh hùng. Chúng ta không thể phản bội những người đã chết.

MỖI TRÔI THEO SÓNG

PHAN RANG NHỮNG NGÀY ĐỢI SÓNG

☐ HOÀNG KY

(TIẾP THEO)

Nhưng chúng tôi, hàng trăm hàng triệu thanh niên Việt nam này, tin rằng anh Hà Thúc Nhơn sẽ sống lại từ trong trái tim, trong trí óc chúng tôi.

Những đường sơn đỏ tô đậm lên hai chữ Sóng Thần, tôi tưởng chừng như máu anh Nhơn bay màu của chúng tôi sẽ đổ như anh trong một ngày bất hạnh của những kẻ bị người ta bắn lén sau lưng.

Thời gian qua nhanh như cắt. Hai ngày mà chỉ thực hiện được cái biểu ngữ thay vì dự tính mười cái. Anh Hy văn phòng Trưởng không buồn vì anh đã biết viết kỹ để đẹp thì không tài nào hoàn tất mười cái biểu ngữ cỡ 8 thước vải trong hai ngày được. Anh đã nói với chúng tôi điều đó.

III

Trưa 21/9 chúng tôi bắt đầu mướn xe ba gác đi treo biểu ngữ và dán bích chương. Dân Phan rang bắt đầu bàn tán Sóng Thần—Chu Tử— Hà Thúc Nhơn.

Một người bạn quen nhìn chúng tôi cười:

— Chừng nào ra mắt anh?

— Dạ 25

Anh ta nhìn lên tấm biểu ngữ thêm một lần rồi đưa tay che miệng.. Tôi biết anh đã thấy kỹ mấy chữ ra mắt 25.9.71 rồi.

Sau khi treo biểu ngữ và dán bích chương chúng tôi đảo một vòng thành phố hai chữ SÓNG THẦN màu đỏ từ đằng xa trông ra mồn một.

Buổi sáng hôm sau tôi phải đi công tác cho đơn vị về miền biển. Qua Dư Khánh vào thăm bà chị và chồng ở đó. Vừa thấy tôi bà chào bằng câu hỏi vội vàng:

— Cậu ở trên đó có nghe tin Sóng Thần xuất hiện ngày nào hôn?

— Sóng Thần gì xuất hiện chị? Tôi vờ hỏi.

— Miệt dưới này mấy bữa rày người ta xôn xao báo Sóng Thần sắp dung lên nghe nói 25-26 gì đó. Không biết điềm gì.

Tôi cười và giải thích. Chị tôi cười.

— A... Té ra..

Sau mấy ngày nằm ở Ấp. Tôi về ghé văn phòng. Anh Hy đứng bên tấm bảng lớn nhìn tôi cười:

— Chờ cha muốn chết luôn. Tối nay phải viết cho xong sóng mới treo đó!

Thế là tối hôm đó tôi và anh Hy lại bắt tay vào việc. Trong vòng 7 tiếng đồng hồ của tối thứ bảy chúng tôi kẻ xong tấm bảng của Văn phòng Đại diện.

Địa điểm đặt bảng là căn nhà mới cất của anh D. hội viên của Nhóm. Một bác sĩ có tiếng ở Phan rang thuê nhà anh để mở phòng mạch với giá tất cao. Nhưng anh từ chối để anh em trương bảng đặt văn phòng Đại diện nhật báo SÓNG THẦN. Thật là một điều mà anh em chúng tôi không biết cảm ngợi anh bằng cách nào.

Công việc treo bảng cho văn phòng Đại diện được hoàn tất vào lúc 12g chúa nhựt. Sau khi giải khát tại nhà anh D tôi chạy đến anh văn phòng Trưởng hỏi thăm về việc cúng kính ra mắt như anh đã hứa ra sao. Anh trả lời là đã dặn hai con gà nhưng người ta chưa đem tới. Thế thì thôi, anh em ai về nhà nấy vậy. Chúng tôi tập họp trước mặt văn phòng đại diện nhìn thêm một lần Văn Phòng Đại Diện Nhật Báo Sóng Thần Tỉnh Ninh Thuận ra chiều mãn nguyện rồi chia tay.

V

14 giờ chiều chúa nhật. Anh em lần lượt tụ tập về nhà anh văn phòng trưởng để đón báo. Chờ mãi đến 15 giờ rồi 16 giờ nhưng báo vẫn chưa về. Tôi, anh Mới, anh Thọ, 3 thằng nhìn nhau không 1 nụ cười. Tôi trách là tại Mới phát ngôn bừa bãi rằng báo có thể bị tịch thu. Anh Thọ càng bi quan hơn:

— Mà có thể lắm anh ạ! Vì mình đợi suốt chiều hôm qua...

Tôi im lặng và chạy đến quán sắc Quốc Anh. Rồi ra bến xe đò. Ở đây tôi nhìn thấy mấy bao giấy từ trên xe đưa xuống.

Tôi mừng khấp khởi. Tôi quay xe về tìu cho anh em hay...

15 phút sau chúng tôi trở lại quán Quốc Anh. Vừa dựng xe bên lề tôi thấy có vài người cầm trên tay tờ Sóng Thần đi ra. Anh Thọ vào hỏi thì anh chủ quán báo ST về ít quá tiêu thụ hết rồi. Trời đất! Như vậy thì chết rồi. Tôi vội vàng về triệu anh Hy... Trong khi đó các anh em sợ mất uy tín với số độc giả nhận mua dài hạn nên bỏ tiền túi chạy đi các sạp báo mua từng tờ một. Nhưng vẫn không tranh được với khách hàng. Nhiều người kẹt quá phải mua chợ đen lại của mấy em vừa ra khỏi sạp với giá 50đ 1 tờ Sóng Thần trong khi giá chỉ có mười đồng bạc VN.

Tôi, anh Hy đến Quốc Anh kèo nài lắm mới được 15 tờ

Thú thật tôi đã phát cáu với anh chủ quán Quốc Anh vì nghĩ rằng anh ta đầu cơ.

Khi trở lại văn phòng thì anh em đông đủ mặc dầu không có lệnh mời họp bất thường, anh Hy và chúng tôi tự động xếp thêm tờ ruột vào rồi mỗi người một tờ nghiền ngẫm. Nhiều anh em sướng quá la lớn:

— Đẹp! Tuyệt đẹp! Có như vậy mới đáng công chờ đợi chứ.

—Giống báo ngoại quốc quá trình bày thật tinh vi. Ước gì tờ nào cũng vậy.

— Càng ngày càng đẹp, càng dồi dào thêm chứ anh.

(còn tiếp)

Địa chỉ ban đại diện SÓNG THẦN ĐỊA PHƯƠNG
QUẢNG TRỊ 89 Trần hưng Đạo ● HUẾ 9 Trần hưng Đạo ● ĐÀ NẴNG 212 Trưng nữ Vương ● QUẢNG NGÃI 237 Võ Tánh ● QUI NHƠN 55 Lê Lợi ● ● NHA TRANG 126 Độc Lập ● CAM RANH 99 Duy Tân ● PHAN RANG 63 Thống Nhứt ● PHAN THIẾT 88 Trần-H-Đạo ● ĐÀ LẠT 39C Hàm Nghi ● PLEIKU 1 Ng.đình.Chiểu ● VŨNG TÀU 2911 Thủy Vân ● CẦN THƠ 86 Nguyễn an Ninh ● BA XUYÊN 115 Lô 3 Khánh Hòa Khánh Hưng ● BAN MÊ THUỘT 63 Quang Trung ● BÌNH LƯƠNG 113/5 Châu văn Tiếp ● Bình Nhạn Tuy Hòa (Phú Yên) ● PHƯỚC TUY 150 Thành Thái ● PHƯỚC LONG 1 Nguyễn Huệ

ĐỘC THƯ

Cửa Hàn sôi động

Mục phim nham nhở của Độc Thư được sập nhè trúng trang địa phương, nên bữa nay, xin tạm gác các vấn đề thời sự ở thủ đô để trở về một thị xã lớn miền Trung: Đà Nẵng.

Trong ngày 9-10 các tin điện đã dồn dập gửi về tòa soạn những tin tức rất nổ về tình hình sôi sục tại thành phố ven sông Hàn này. Dân chúng đã rủ nhau xuống đường thiết lặng lễ tiễn đưa 2 thanh niên đã bị chết vì lựu đạn lân tinh làm vết thương nhức nhối ứa máu. Các y sĩ trên tàu bệnh viện Đức cũng rụng rời, đành khoanh tay bất lực trước lưỡi hái của tử thần.

Độc Thư không rõ loại lựu đạn lân tinh khiến 2 thanh niên tranh đấu lìa đời có phải là loại lựu đạn mới chống biểu tình mà người Huê Kỳ cố vấn cảnh sát Đà Nẵng đã chỉ về cho các bạn dân ngoại? Hậu quả của sự chỉ vẽ làm đại sứ Bunker phải viết thư xin lỗi dân chúng xứ Đà và viên cố vấn CS phải khăn gói hồi hương trước kỳ hạn?

Quan đầu tỉnh tên Khôi có lẽ cũng bối rối trước hai thi thể nằm sóng soài trong chùa tỉnh giáo hội. Túng thế quá, đại tá bèn làm liều ra ngay 1 chỉ thị rất kỳ khôi là cướp xác. Đại tá Khôi cũng noi gương nhà bô lão dân biểu Bá Lương đang ung dung màn chức niên trưởng tại Viện Dưới, bèn ra lệnh cho nhà đèn cúp hơi điện tại ngôi chùa quàn xác chết. Thói thường, sự sáng sủa có thể xua đuổi những hận thù huyền hoặc, cho nên cảnh tắt lửa tối đèn chỉ làm bập bùng lên 1 niềm căm phẫn đớn đau. Những phản ứng rất dại dột của quan đầu tỉnh đã kết thành hoa trái tặng cho chính ông. Trong đám tang dài ảm đạm đó, sự giận hờn sôi sục nhất đã dành cho ĐT Khôi. Một tấm biểu ngữ vải đen có viết hàn những giòng chữ trắng: «Tên gia nô Nguyễn ngọc Khôi hãy rút khỏi thị xã Đà Nẵng». Chữ «rút» dùng thiệt chua cay. Quan đầu tỉnh được đồng hóa với các đồng minh Huê Kỳ, chỉ là người lạ mặt trên quê hương này, nên hãy khăn gói rút êm.

Muốn đo lường tình hình miền Trung sôi động đến mức nào, chỉ cần coi thái độ của ông tướng quân khu như cái thước đo. Chừng nào tướng quân vẫn còn ngoảnh mặt làm ngơ để mặc ông tá đầu tỉnh, thu xếp, tình hình hãy còn yên thắm. Nhưng một khi tướng quân chê quan thị trưởng, cơn sốt miền Trung cũng đã ngặt nghèo lắm rồi. Lần này, tướng quân đã nhất định đòi nhốt ĐT Khôi. Không biết bão lốc miền Trung sẽ đi về bến bờ nào?

ĐỘC THƯ

TÚ KẾU

Kẻ sống sót lội khu đồng thuế
Người chết đi quanh quê mồ quên!
Ngoài đường vang tiếng kêu rên
Trong nhà quan lớn vẫn rền ăn chơi!
(T.K)

Gia nô.
(Thượng viện đã có gia nô lên lời!)
Hạ viện gia nô
Thượng viện cũng gia nô
Trên dưới gia nô cả
Còn chi là...cái đồ!

Cơ đồ Việt Nam ta
Méo mó thế này a?
Ôi những người trí thức
Trí thức như... «quả cà»!

Phục vụ cho quyền thế
Quên mẹ đám dân đen!
Miệng bén mùi phú quí
Tâm trí bỗng ươn hèn!

Trách nào không khá được
Đất nước chẳng nguy to!
Chính trường quan với tước
Buôn bán như chợ bò!

Làm lớn gia nô lớn
Bé nhỏ phận tôi đòi!
ChỉNích Xông là sướng
Thượng đỉnh chủ nhân ngồi!

Ngài ban phát cơm rơi
Chỉ huy trong Nhà Trắng
Tha hồ mà chửi mắng
Cả lũ vểnh tai nghe!

TÚ KẾU

TIVI
(THỨ HAI 11-10-1971)

Việt Nam — Trên Băng Tần số 9	Mỹ — Trên Băng Tần số 11
18g00 Đài hiệu — Quốc kỳ. Giới thiệu chương trình	12g00 News
18g03 Tin ngắn	12g05 Soul
18g05 Nông Thôn mới	13g00 News
19g00 Thông cáo	13g05 High chaparal
19g05 Nông thôn mới (tiếp)	14g00 News
19g25 Tiếng nói Tổng Quân trị	14g05 That's life
20g00 Tin tức	15g News
20g30 Tiếng nói Tổng Quân trị (tiếp)	15g05 Name of the game
20g45 Tình Việt	16g30 Room 222
21g15 Điểm báo	17g00 News
21g30 Tình Việt (tiếp)	17g05 Kraft music hall
21g50 Thời sự quốc tế	18g00 Special
22g00 Chèo cổ «Nạn đá thế» do ban Chấn Hưng cheo cổ phụ trách	19g00 News
22g30 Tin chọn lọc	19g30 The virginian
22g35 Chèo cổ (tiếp)	21g00 News
Đài hiệu — Quốc kỳ	21g05 Laugh in
	22g00 News
	22g30 Charlie chaplin
	23g00 American sportman

Tiếp theo A trang 3

buổi trình diễn cởi truồng, khán giả sẽ thay đổi nạch các cô trong trơn.

Thiên thần cởi truồng Thu Thủy, cô bộ ngực hấp dẫn, khiêu gợi đã làm điên đảo lắm thượng khách trong giới quan quyền, bây giờ theo dư luận, người đẹp «nước họ thu» là khách hàng ưu tiên của Mỹ-viện mới lăn ra mặt giới thượng lưu, trí thức nữa mùa! Người ta nói rằng Thu Thủy đã trải qua ba bốn lần giải phẫu thẩm Mỹ ngoại quốc trong thời gian theo biệt đoàn văn nghệ trung ương của cựu Tâm lý chiến trình diễn tại nước ngoài.

Từ ngày người Mỹ vào VN, mỹ viện thi nhau mọc lên như nấm, có nơi chỉ chuyên sơn móng tay, đánh móng chân cũng quảng cáo là mỹ viện! Danh từ mỹ viện được nói, và được nghe bất cứ ở đâu, bất cứ người đàn bà, con gái nào cũng biết không ít thì nhiều về khoa giải phẫu thẩm mỹ.

Vợ các con gái ông lớn dân sự, quân sự tại VN, vợ các ông dân biểu, nghệ sĩ, các nữ ca sĩ đào cine nào chỉ... hưởng ứng càng ngày càng nhiều.

Làm đẹp cho bớt đau khổ và làm đẹp theo sự tiến bộ

Hiện nay, tại VN có hai hình thức làm đẹp. Cả hai lối làm đẹp đều tốn rất nhiều tiền. Thứ nhất là làm đẹp «thay hình, đổi dạng» vì đua đòi, vì muốn theo kịp đà văn minh tiến hóa của con người. Thứ làm đẹp này dành cho phái nữ, nghĩa là tạo hóa sinh ra họ đầy đủ bộ phận nhưng không được hoàn hảo mà thôi.

Trước kia đàn bà VN rất thụphận ít khi nghĩ tới sắc đẹp, nhưng gần một phần tư thế kỷ nay, hết Tây tới đến Mỹ đem văn minh sang VN dầu ... đàn bà Việt Nam sa đà vào cuộc sống xác thịt trong vật chất hơn tinh thần!

Cách làm đẹp kế tiếp là để cho một số người mang bệnh tật đau khổ khi nhìn thấy bộ mặt lỗ mũi vành môi lỗ tai của họ đã trở lại bình thường.

Các mỹ viện làm đẹp theo trào lưu tiến hoá dành cho phụ nữ gồm mắt một mí làm thành hai mí, mũi thấp thành cao, độn ngực, bơm mông, mắt trình đẹp lại mang tình, không có đồng tiền tiền mà thành có, tăng da, lột da, tây sẹo, nốt ruồi tàn nhang, hôi nách thành hết hôi.

Cách làm đẹp thứ hai để con người khỏi mặc cảm bệnh tật như sứt bướu, ... sửa mặt ... chúng là sửa lại các hình thù quái thai và các bệnh tật bẩm sinh, không phân biệt đàn ông hay đàn bà, con ... trai hay con gái, miễn làm sao cho người có tật bớt đau khổ.

Trong trường hợp này ... là một ... bảo vận động cách mạng ... xã hội, tạo niềm vui cho mọi người, người viết đề nghị các mỹ viện làm đẹp cho những người mang tật bẩm sinh, hãy nương tay, đừng chém họ quá, đừng làm họ đau khổ thêm nữa trước với người nghèo có tật hãy hạ giá tiền làm đẹp xuống thật thấp!

(CÒN NỮA)

Mách Giúp

Muốn khỏi ngay tê bại, phong thấp nhức mỏi (khi trở trời hay cảm vặt, mỏi gân cổ và vai, nhức các khớp xương, bắp thịt, đau lưng) hoặc mỏi hôi tay chân. Hãy hỏi thuốc gia truyền rất thần hiệu tại nhà buôn THANH THẢO 434, (số cũ 266 Lê quang Định (Xóm Gà) GiaĐịnh hoặc Điện thoại 41.323 nhớ chỉ dùm.

Cắt may (đồ đầm)

Dạy cắt cho người đã biết may

Phương pháp dạy:

Làm cho người học khó quên. Nhận dạy từ 5 đến 6 học viên mỗi khóa, học mỗi ngày 2 giờ trọn khóa 2 tháng 30 ngàn

Do Ông PHONG dạy

Khóa dạy mở cửa hàng: thời gian 6 tháng có 2g đến 8 giờ mỗi ngày

Khóa dạy từng môn.

Cắt và may. Sẽ trở thành điêu luyện trong các môn mọt các bạn theo học. Theo sở thích, thể lệ và học phí hỏi tại 393 Phan thanh Giản Saigon trong giờ làm việc.

ÁO LEN XUẤT NGOẠI đan tay đan máy đủ các loại len tốt. Nhiều kiểu mới lạ. Có áo Ngoại quốc mới về. Nhiều kiểu lạ mắt muốn được 1 chiếc áo vừa ý xin mời đến hiệu THANH HƯƠNG 90 Gia Long Saigon. (Bán sỉ và lẻ).

Ford K 15 chỗ bán Sơn Đông máy mới làm đang chạy Rodage và xe Opel du lịch. Hỏi 50 Công Lý Saigon.

SÓNG GÀO

KIẾN HÒA: Bóc lột cả đồng nghiệp thì bần quá

Các anh em Bạn Dân dưới quận Bình đại tỉnh Kiến Hòa đang có cùng rầu rĩ và mắc cỡ muốn chết vì họ không may gặp phải 1 ông xếp tác phong lem nhem quá, khiến đôi khi bị mang tiếng lây. Đó là ông trưởng ban QT/BCH/CSQG Bình Đại vậy.

Kể về thành tích lem nhem của ông Trưởng Ban

Ban dân này thì dường như đông vô số kể vậy chỉ xin liệt kê tạm sau đây 1 vài trường hợp điển hình nhất: Mỗi lần về ấp xã thanh tra, ông Trưởng Ban đều bắt các chức việc địa phương phải lo rượu thịt cho tươm tất, ông phật ý vì chỉ được ăn uống thanh đạm quá thì thế nào cũng có đứa chết.

Ngày từ ngày tết dân em thuộc hạ đứa nào quên biếu xén quà cáp dân anh Trưởng ban thì kể như có nhiều hy vọng được thuyên chuyển đến những nơi khỉ ho cò gáy là cái chắc. Đây là chưa kể những lúc ông Trưởng ban nhậu nhẹt say sưa rồi, ông hứng chí chưởi bới cấp dưới vàng mạng hoặc kiếm chuyện dằn dập các nhân viên thuộc quyền như đối với... con cháu trong nhà vậy.

Nhưng hành động dơ dáy mất vệ sinh nhất của ông trưởng ban này là hàng tháng ông tự cộng khấu trừ tiền lương của anh em nhân viên mỗi người từ năm bảy chục đến 1 lô đề bỏ túi. Khoảng tiền bớt xén trắng trợn này được ông gọi là «phí tổn xe pháo» trong việc ông lên tỉnh mang lương về ban phát cho anh em.

Hiện nay anh em Bạn dân các kế quận Bình Đại đang ao ước các dân anh trên cao sớm xét lại tư cách của ông Trưởng ban này để cho họ được nhờ.

QUẢNG TÍN: Số đề nhiều thì trộm cướp phải lắm

Một đại diện nông dân quận Tiên Phước, Quảng Tín vừa chính thức gởi đến đại tá tỉnh trưởng sư tại 1 bức thư nêu rõ những hậu quả khốc liệt của nạn chơi số đề đang tràn lan trong khắp địa phương này đối với dân chúng. Thảm chí theo vị đại diện kể trên cho biết ngay những trẻ nhỏ ở đây hiện cũng trở thành nạn nhân của bọn huyện đề cả mạng. Nhiều đứa đã phạm tội trộm cắp, cướp giựt để có tiền mua số đề số đuôi.

Ngoài ra bức thư «cảnh tỉnh» của vị đại diện nông dân còn tiết lộ thêm 1 điều trớ trêu là chính 1 số viên chức chính quyền địa phương đã câu kết với bọn huyện đề để bóc lột dân chúng đến sương tủy.

Một tai họa to lớn như thế mà mãi bây giờ ông đầu tỉnh vẫn chưa biết thì lạ quá.

Tiếp theo G trang 3

lưu vong tại Việt Nam. Nay trở về nước với một tư thế chính trị là chống Sihanouk triệt để, là những đứa con lưu lạc bây giờ trở về đất mẹ. Được coi là phần tử trung kiên, Hơn nữa với kinh nghiệm chiến đấu bao năm qua, được trang bị như quân đội Việt Nam, các tiểu đoàn này là một sức mạnh như beo như cọp giữa đội quân ọp ẹp của Sihanouk để lại. Đám biệt kích này là đệ tử của Sơn thái Nguyên và Sơn ngọc Thành. 2 lãnh tụ Miên qua VN từ lâu. Hai ông này là món hàng dự trữ của phe diều hâu tại Mỹ, là mối đe dọa cho Lon Nol, có ý bảo Lon Nol «Nếu anh không tích cực chống cộng tôi sẽ đưa họ thay anh»

Bàn tay lông lá của CIA bao giờ cũng vậy, luôn luôn tạo ra những mâu thuẫn và những lớp người trừ bị. Người Mỹ thấy rằng nếu để LonNol không, sẽ có ngày khó kiếm được Người thay thế. Một khoảng trống chính trị nguy hiểm. Cho nên cuối năm 1970 Thủ Tướng Lon Nol được đau tim bất thần. Và được đưa đi Mỹ chữa bệnh: Hoàng thân Sarit Matak được thay thế để củng cố địa vị Matak trước đây đã làm đại sứ bộ trưởng. Khi Lon Nol được Mỹ cho khỏi bệnh trở về nước thì chân tay bị chặt khá nhiều. Thay vào đó là chân tay của Matak. Lon Nol cầm quyền trở lại thì khi 1 thời gian ngắn, hậu thuẫn Matak tan ngay. Người Mỹ lại cho Lon Nol đau nữa, để Matak làm thủ tướng Ủy nhiệm cho LonNol. Để gây uy tín cho Matak người Mỹ mời ông sang viếng Hoa Kỳ ngày 6-8-71. Trong dịp này ông có yêu cầu TT Nixon viện trợ cho Cao miên lập tức được chấp thuận 200 triệu đô la ngay.

Ngày 9-9-1971 đô đốc Mc Cain, tư lệnh lực lượng Thái bình Dương Hoa kỳ thăm Sarit Matak để gây uy thế. Ngày 15-8 Matak tuyên bố với Tổng thư Ký Liên hiệp quốc Uthant rằng ông muốn Quân đội Việt Nam rút khỏi Cao miên trước khi có bầu cử Tổng Thống vào năm 1972. Ai cũng biết Matak là tác giả các kế hoạch Cấp duôn trước đây. Nay tuyên bố như vậy để ra cái bộ ta đây bài ngoại và yêu nước.

(CÒN NỮA)

Tiếp theo H trang 3

Kết quả, trong phiên nhóm sáng qua của tòa Thượng Thẩm ĐH, tòa tuyên hủy án sơ thẩm và xác nhận bị can Nguyễn Nhân Du đã can tội trên để phạt 3 năm tù treo cùng bồi thường cho nguyên cáo 100 ngàn đồng thiệt hại (Th.V)

Tiếp theo F trang 3

ông họa sĩ kẻ chữ của chính quyền thừa lúc đêm tối, vào giờ giới nghiêm, Trương ty CS cho người đi sửa lại những chữ My-Thiệu,Thiệu Hương bị đã đảo điên vào đó chữ CS hoặc để quốc đô.

Cuộc chiến đau này đôi lúc cũng cam go. SVHS không chịu thua tại ông chính quyền nên leo thật cao lên tận gần sát nóc để viết. Nhưng chẳng được qua 24 giờ sau, câu khẩu hiệu đáng giá trên cũng bị biến hình CS bắc thang lên tới đó để xóa đi sửa lại trong đêm tối.

(còn tiếp)

Nhắn tin

Nhạc sĩ Hoàng Hà (em cô nhạc sĩ Hoàng Quí) trước ở Hải Phòng nay di cư vào Nam, hiện ở Đàlạt Vũ thị Vân mong tin thơ của bạn nhiều. Xin gởi về địa chỉ: Đinh xuân Vũ KBC 3043 nhớ chuyển tiếp.

Nhà Bán

Bán một căn nhà, đầy đủ điện, nước giao nhà ngay. Xin coi nhà tại 49B28 Phạm thế Hiển Dạ Nam cầu chữ Y hay hỏi trước 41 Nguyễn Huệ Saigon

Xem trang 7: HỒI KÝ CỦA KẺ bắn CHU-TỬ

Đọc và cổ động
Nhật báo
SỐNG THẦN

Xem tiếp K trang 6

Sau bốn tiếng đồng hồ thôi kèn trở tài mê hoặc rạn tâm người này vẫn chưa dụ được mấy chú hồ mang ra khỏi các bụi rậm. Mãi đến «hiệp nhì» ba con rắn đã «xuất đầu lộdiện con to nhất dài ba thước rưỡi

—Đám cưới của con trai TT Yahya Khan được dự định cử hành vào ngày thứ Bảy. Sau buổi tiệc này Tổng Thống Hồi sẽ sang Teheran dự lễ kỷ niệm năm thứ 2.500 nền quân chủ Ba Tư.

2T- nha ... đức 105 thước đất tiện mở Phòng Mạch Bác sĩ khu đông dân. Hỏi 14 Bùi Thị Xuân Lăng Cha Cả Tân Sơn Nhất.

Xổ Thuốc Xổ «Nhành Mai»
Xổ đàm độc, phân nóng nhiệt; lãi kim và trị bón. Sau khi xổ rất khỏe khoắn. Các tiệm thuốc Bắc đều có bán.
KNBYT số 535 ngày 20-11-63

ĐẸP-BỀN
— Áo Lễ, Cơ Ảnh, Phụng Vụ
— Cờ Quân Đội, Đoàn Thể Đảng Phái.
● Thêu ở đâu?
NHÀ THÊU
MARIA
4 đường Kỳ Đồng Saigon
(Ngã ba Trương Minh Giảng Kỳ Đồng)
Đặc biệt rẻ hơn các nơi khác 30o/o

HÃY DÙNG
MỸ DIỆN CAO
THUỐC NỨC MỤN
QUẢNG AN HÒA
Mỹ phẩm cần thiết cho nữ giới cũng như nam giới. Trị tuyệt mụn vết nám, nhăn nhớn, sần, tàn nhang trên da mặt, ra nắng không nám đen. Bảo ... da mặt được trẻ mãi không già. (Có câu chứng tại Tòa Thượng Mại cấm bắt chước giả mạo). KN. số 1250 ngày
Nhà thuốc 169 Lê văn Duyệt SG

HỒNG-ĐỨC
THUỐC GIA TRUYỀN
50 Nguyễn huỳnh Đức P. Nhuận
(gần cổng số lửa số 6)
20 A. Huỳnh quang Tiên P.Nhuận
Đ.T. 41.701 — SAIGON
CHUYÊN TRỊ
1. Tê Bại 8. Sinh Lý Yếu
2. Đau Lưng 9. Tiểu Đường
3. Thấp Độc 10. Đau Bao Tử
4. Thần Kinh 11. Sa Tử Cung
5. Cảm Cúm 12. Phong Tình
6. Huyết Trắng 13. Phong Ngứa
7. Phong Thấp 14. Mặt nhiều mụn
15. Ốm Mòn Mập
16. Lạnh Tay Chân
17. Đau Giày Chân
18. Mồ Hôi Tay Chân
19. Kinh Kỳ Không Đều
20. Hiếm Muộn Con Cái
— LÀM VIỆC: Sáng 9 đến 12 giờ Chiều 3 đến 7 giờ — Làm luôn Chủ Nhật và các ngày lễ. Chữa BẢO ĐẢM 20 bệnh kể trên, nhất những đường gân yếu lắm nhức mỏi tê bại xụi.

Tiếp theo D - trang 3

— Hình như ông tướng gặp bà tôi một vài lần trong các buổi tiếp tân.. ông mê bà Bộ trưởng lắm nhưng chưa dám nói ra. Kẻ khám phá vụ bà Bộ trưởng thông dâm với bác sĩ Hạnh, ông tướng nói nhiều lần có lẽ còn dữ dội hơn cả ông Bộ trưởng.

— Về sau, ông tướng làm sao được gặp bà Bộ trưởng y như đem qua trên lâu cao tới trong thay?

— Ông nghe tin các ông lớn đối vợ với nhau..! bèn nhờ người làm mai xin gia nhập hội.

— Ai đứng ra làm mai?

— Nghe đâu ông tướng nhờ ông Luật Sư Cơ làm Đại sứ tiền đạo.

— Ủa ông đại sứ đó cũng có mặt trong hội nữa sao?

Chính tay ông Đại sứ cả đã thảo hợp đồng các ... ký vào, hứa không ai ghen, không ai được quyền tư hữu chồng hay vợ một khi đã đồng ý gia nhập hội...

Anh Nam về cho tôi biết khách khứa nhà này toàn là dân «thượng lưu trí thức» một hôm ông Bộ trưởng Bùi tổ chức lễ sinh nhật cho phu nhân mình. Trong số quan khách tới dự có cả vợ chồng luật sư Cơ, hồi ấy chưa đi làm đại sứ lần nào.

(CÒN NỮA)

Tiếp theo U trang 3

Cả thế giới đã thất vọng. Mao vẫn mạnh khỏe, tiếp đãi quốc vương xứ Ethiopie suốt 2 giờ liền. Lâm Bưu cũng không chịu chết cho. Còn Chu ân Lai cười đều đều.

Vậy ai tung ra những tin tức gọi là B. An Bắc Kinh làm mất giá chuyến đi tương lai của Nixon?

Người ta khám phá ra rằng các thông tin viên Pháp và Anh đã tung tin về nội bộ khủng hoảng tại Trung Cộng trước nhứt. Chính đại sứ Pháp tại Bắc Kinh trở về Paris đã lửng lơ nói rằng «phải có chuyện chi đây!»

Vậy cái gọi là «bí ẩn tại BacKinh Cũng chỉ nằm trong cái cử đơn gió của những «cường quốc hạng nhì» là Pháp và Anh, để khoèo chân ngáng cẳng Nixon, trước khi trùm Tư Bản này sang bắt tay trùm sách động dây loạn Mao Trạch Đông.

Anh và Pháp là những nước Tây Phương đầu tiên công nhận và giao hảo với TrungCộng hay Tư bản Mỹ qua mặt, bắt tay thẳng với Cộng Sản Tàu. Vai trò trung gian bị mất, thiệt hại hàng triệu dollars Nay không phải là Pháp dùng cạt ủng hộ Trung Cộng vô Liên Hiệp Quốc, mà lại là Mỹ. Ta không ngạc nhiên khi thấy Anh, Pháp cựa quậy. Ngay tại VN này, phái đoàn ... Thủ Tướng Pháp Antoine Pinay sắp sang xin chia tý đầu lửa, con cáy tướng Tây hồi hưu Vanuxem sang đây đi coi bản cử khen ơn, Thiệu nước nở!

Năm 1858 quân Pháp đánh Gia Định với ý đồ đi ngược giòng Cửu Long sang Tàu. Năm 1965 Mỹ leo thang tại VN, cũng để bắc cầu trở lại Hoa lục.

Nay thì Kissinger sắp bay thẳng qua Bắc kinh giữa ban ngày. Mao trạch Đông sẽ ủng hộ Nixon tranh cử TT Mỹ 1972.

Trên bình diện quốc tế, cuộc nội chiến VN đang mất giá.

Đau Bao Tử

Đau Ruột— Đau Bụng. Kinh niên. Hay là ăn uống không tiêu,no hơi, sình ruột, ợ chua uống Dưỡng Tỳ Hoàn «Ông Tiên» gần 40 năm danh tiếng. Có bán lẻ các tiệm thuốc Bắc. KNBYT số 549 ngày 20-11-63

Lịch 1972
Hãng Chấn Hưng
Nay dời về 193 Cửa Long Saigon ĐT.20966. Chuyên thực hiện đủ loại lịch: mạ vòng, treo tường Agenda, lịch bỏ túi, bloc để bàn lịch tháng 6 tờ, phong cảnh và tài tử.
Chi Nhánh 201 Huỳnh Mẫn Đạt kế đường Thành Thái Chợ Lớn.

ĐINH SƠN
BIỆT TÀI TƯỚNG SỐ

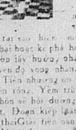

Quyếtđoán như thần khôngtrúng không nhận tiền quẻ. Không nói tên tuổi mà biết được tên tuổi. Biết việc đã qua và hiện tại cùng các việc sắp tới. Vợ chồng duyên số người đi không ... có để không ... người tại sao hiếm muộn. Làm ăn thất bại hoặc kẻ phá hoại. Tới bói tới tôn lấy hướng nhà hướng mồ. Chuyện đồ vong nhân. Lễ tiên thiên quan Tiền nhân ... bọ. Thượng thuyền tổng Yểm trừng bắt quỉ. Gọi hồn về hỏi đường, Đặt đồn giải quyết. Đoạn kiếp lạp hồi. Hư thai quái thai Giải tiền oan nghiệp chướng Lập khoán bán con. Người bị tà bị ngải Chồng ... ngoại tình xin mời chiều có tới ... phòng sẽ hiểu rõ.

ĐỊA CHỈ: Qua ngã tư Bảy Hiền. Qua cổng trại nhảy dù Hoàng hoa Thám ở Tân Việt thấy hình Bát Quái thật lớn có chữ ĐINH SƠN Ngõ thật vắn một chút. Thầy câu thang đức đi luôn 1 vòng văn phòng tầng trên. Vì có người giả mạo gần đây khổi bị nhầm. Những khách phong tình tê liệt nhức mỏi gớm ghê bất cứ chỗ nào hoặc ngứa kinh khủng Chữa đâu cũng không khỏi. Xin mời tới tôi có thuốc như tiên để cứu người.

Cô ông Chánh Ngọc người làng Phúc Điền thuộc phủ Kim Sơn Những người trong bản hạt ai muốn gặp đến địa chỉ nói trên.

(Những người mắc bệnh Hoa liễu Nếu không chữa ngay sẽ khôngnuôi được và con ăn lên mặt bị mờ tai ... tôi sẽ bị mù Cảm những người bị ghẻ lở trẻ con mắc bệnh sai tới ... không mất tiền

Lộc Đỉnh Ký

(TIẾP THEO)

685 Không thấy người đẹp trong lòng hồi hộp

Vi tiểu Bảo lại chờ một lúc lâu. Trời đã xế chiều mới thấy thân binh về báo có mấy con thuyền nhỏ áp giải tù binh đang tiến về phía đảo Thông Cật.

Vi Tiểu Bảo cả mừng nhảy tung người lên rồi chạy ra bờ biển. quả thấy năm con thuyền nhỏ bơi gần tới đảo. Gã sai thân binh lớn tiếng hỏi:

— Đã bắt được những hạng người nào?

Trên thuyền nhỏ có tiếng người đáp lại:

— Toán này toàn là đàn bà. Con bọn nam nhân bị bắt sẽ giải về sau.

Vi Tiểu Bảo lại càng cao hứng nghĩ thầm:

— Thi Lang hành động quả nhiên thận trọng chu đáo.

Gã chú ý nhìn ra chỉ mong thấy mặt Phương Di, cầu khẩn cho nàng được bình yên. Còn ngoài ra bao nhiêu người trên đảo Thần Long sống hay chết gã cũng chẳng để tâm.

Sau một lúc lâu, năm con thuyền áp mạn vào bờ. Bọn quan binh ở Kiều Ky doanh quát tháo om sòm, áp giải hơn hai trăm nữ tù binh lên bộ.

Vi Tiểu Bảo chú ý nhìn từng người một thì chỉ thấy toàn là thiếu nữ của Ngũ Long môn.

Bọn thiếu nữ này đều ủ rũ cúi đầu. Nhiều cô quần áo tả tơi, bị thương đầy mình.

Vi Tiểu Bảo tìm kiếm hồi lâu thủy chung chẳng thấy Phương Di đâu hết. Trong lòng vừa thất vọng vừa bồn chồn, gã hỏi:

— Còn bọn thiếu nữ nào nữa không?

Một tên quân trong Kiêu Ky dạnh đáp:

— Bẩm đô thống đại nhân! Mặt sau còn một bọn nữa. Ba đội nhân mã lên đảo xục sạo, nhưng gặp nhiều tân độc quá thành ra công việc tìm kiếm bị chậm lại.

Vi Tiểu Bảo hỏi:

— Đã bắt được giáo chủ Thần Long giáo chưa? Tình hình cuộc đại chiến này ra sao?

Một tên quan binh đáp:

— Khải bẩm đô thống đại nhân! Sáng sớm hôm nay ba chục chiến thuyền tiến sát vào bờ khai hỏa. Tướng sĩ tuân theo lời chỉ thị của đại nhân nổ súng ba phát rồi dừng lại chờ cho người trên đảo ra nghinh địch, mới bắn hàng loạt súng lớn.

Gã ngừng lại một chút rồi tiếp:

— Đô thống đại nhân liệu việc như thần. Dùng cách này chỉ ba lần nổ súng đã bắn chết bọn giáo phỉ đến bốn, năm trăm người. Sau có một đại đội thiếu niên ở trên đảo không sợ chết áo xung phong. Miệng chúng hò lớn những gì «Hồng giáo chủ bách chiến bách thang, thọ tỷ nam sơn»..

Vi Tiểu Bảo lắc đầu ngắt lời:

— Không phải thế. Hồng giáo chủ vĩnh hưởng tiên phúc, thọ dữ thiên tề».

Tên quan binh đáp:

— Dạ dạ! Đô thống đại nhân đã biết rõ tình hình trên đảo như bàn tay dương ra trước mặt. Thảo nào đại quân vừa tấn công đã phá giặc thế mạnh chẻ tre. Quả bọn chúng đã hò Hồng giáo chủ vĩnh hưởng tiên phúc, thọ dữ thiên tề». Đúng là ty chức nói lộn.

Vi Tiểu Bảo mỉm cười hỏi:

— Rồi sau sao nữa?

Tên quan binh đáp:

— Toán thiếu niên này như bọn điên khùng. Chúng xông ra bờ biển, xuống thuyền nhỏ định bơi lại nhảy sang thuyền lớn cướp súng. Bên ta không lý gì đến bọn chúng, chờ cho mấy chục con thuyền nhỏ bơi ra biển mới nổ súng «đoàng đoàng». Chỉ trong khoảnh khắc hơn ba chục thuyền nhỏ đều bị đắm hết. Chừng trên ba ngàn giáo phỉ trẻ nít chết chìm đáy biển. Bọn tiểu phỉ này lúc sắp chết còn lớn tiếng hô Hồng giáo chủ thọ.. thọ dữ... cái gì...

Vi Tiểu Bảo nghĩ bụng:

— Người lại hư báo quân tình. Bọn thiếu niên ở Thần Long giáo nhiều lắm là tám, chín trăm người, làm gì đến trên ba ngàn tên? Nhưng giết giặc càng nhiều, công lao càng lớn. Dù hắn báo cáo năm, bảy ngàn tên cũng chẳng sao.

Tên quan binh nói tiếp:

— Sau khi đánh chết hết bọn giáo phỉ trẻ nít, lại thấy một toán người lớn chạy ra phía tay đảo xuống thuyền đi trốn. Chiến thuyền của bên ta tuân theo kế hoạch của đô thống đại nhân lập tức hạ lệnh rượt theo. Ty chức thống lãnh một đội lên đảo xục sạo bắt được cả thảy ba, bốn trăm người. Thi đại nhân sai ty chức hãy giải bọn nữ giặp phỉ về đảo Thông Cật trước để đô thống đại nhân mở cuộc thẩm vấn.

Vi Tiểu Bảo gật đầu nghĩ bụng:

— Trận đánh này tùy đại thắng, nhưng không tìm thấy Phương Di thì ta chẳng yên lòng chút nào. Không hiểu lúc nổ súng có bắn phải nàng chăng! Hay là nàng đã chết rồi?

Gã xoay mình đến coi bọn thiếu nữ tới sau.

Đột nhiên gã nhìn thấy một thiếu nữ gương mặt tròn trĩnh liền nhớ tới bữa giáo chủ mở cuộc tụ hội những người trên đảo. Thiếu nữ này đã bảo gã là con tư sinh của Ủy Tôn Giả. ... rồi thị bẹo má, đá đít gã một cái.

Gã nghĩ tới vụ này lại nổi tính tinh nghịch, tiến đến bên thị đưa tay ra bẹo mạnh vào má thị một cái.

Thiếu nữ kia thét lên lanh lảnh và thóa mạ:

— Con mẹ nó! Quân Thát Đát chó má mày! Mi...mi...

Vi Tiểu Bảo hỏi:

— Má ơi má! Má không nhớ được hài nhi ư?

Thiếu nữ rất lấy làm kỳ, trợn mắt lên nhìn Vi Tiểu Bảo. Thị nhớ mang máng là có quen mặt, mà không nghĩ ra vị đại quan Trong Thanh binh này lại là Bạch Long sứ ở bản giáo.

Vi Tiểu Bảo hỏi:

— Tên họ cô là chi?

Thiếu nữ đáp:

— Mi giết ta lẹ đi! Đừng hỏi gì nữa, ta không nói đâu.

(Còn nữa)

nguyên tác: KIM DUNG [redacted] HAN GIANG NHẠN dịch thuật

CƠ THỂ BÃI HOẢI THẬN YẾU
Hay dái đêm nhức đầu, mệt mỏi đau lưng, Di mộng hượt tinh Sinh lực suy kém, dùng thuốc BỔ THẬN:
THẬN TRUNG BỬU LA VẠN LINH

CÁC CHỨNG BỆNH: Tê thấp đau xương, nhức gân tê bại hoải gân đi đứng khó khăn, ngoài da tê lạnh, tê đầu ngón chân, đau nửa thân mình, đau lưng nhức mỏi. Giá cả ban đêm đau mình khó ngủ các chứng phong thấp nên dùng:
HOÀN KIỆN ĐƠN LA VẠN LINH
2 Loại Hoàn mật và ngâm rượu. Có để bán ở các tiệm bán thuốc bắc. Tổng phát hành 537 Đồng Khánh Cholon K.N. 605.608.127.

CÁC CHỨNG BỆNH VỀ TIM.
Đau tim, lớn tim hồi hộp tim đập mạnh xây xẩm choang váng khó ngủ đổ mồ hôi hay giựt mình, hoảng hốt thần kinh bất an, Dùng thuốc bổ Tim TÂM CHI BỬU La Vạn Linh K.N 606 16-12-63.

TRONG THỜI KỲ THAI NGHÉN.
Để bồ dưỡng con qui Bà được ngủ yên ăn ngon và trị các chứng bệnh ụa mửa mệt nhọc thai chẳng đau lưng. Quý Bà dùng DƯỠNG THAI CHI BỬU La Vạn Linh đến ngày sanh mau, em bé cứng mạnh (có bán ở các tiệm thuốc Bắc.) Tổng phát hành 537 Đồng Khánh, Cholon.
Kiểm nhận: số 610 ngày 18-12-63.

THUỐC BỔ MÁU BỒI BỔ CƠ THỂ
Dùng thuốc NGŨ TẠNG TINH La Vạn Linh.
TRỊ: Các bệnh thiếu máu, suy nhược, mệt mỏi biếng ăn ít ngủ lao tâm lao lực, gầy yếu đau lưng đau mới khỏi. Phụ nữ kinh kỳ không đúng, khí huyết suy kém.

Các chứng ho Ho khan, ho có đàm, ho phong, rang tức ngực, ho lâu ngày, ăn ngủ không được, gầy yếu mệt mỏi, ho về đêm ho suyễn, Sản phụ ho dây dưa không dứt, cần trị với: PHẾ TẠNG BỬU La Vạn Linh. Có bán ở các tiệm thuốc Bắc) Tổng phát hành: số 537 Đồng Khánh Cholon.
K.N. số 609-607 ngày 18-12-63

Luyện thi Tú Tài I & II C
Khai giảng ngày 14-10-71.
Ban Giáo sư trứ danh khảo thí. Tỉ số đậu 71: Cao nhất Thủ đô. Sĩ số có hạn mau tiến bộ, chắc chắn đậu. Lớp học lịch sự (máy lạnh). Có lớp dành cho người lớn và học sinh trường Pháp - Hoa. Ghi tên tại 14 CAO BÁ NHẠ, S.G. (gần số 21 Cống Quỳnh)

SỬA TIVI Ở ĐÂU?
BÌNH Electronic
262 Nguyễn Huỳnh Đức (cổng số 6) Phú Nhuận
Sửa chữa bảo đảm:
TIVI, MÁY CHIẾU PHIM
AMPLI AM—FM. CASSETTE
MÁY THU BĂNG

14-10 Chiều 4g tới 7g **Toán Lý Hóa 12 A,B**
15-10 Chiều 2g tới 7g **Toán Lý Hóa 11 A,B**
GS Nguyễn đăng Đại, Nguyễn văn Vỹ
TRƯỜNG SƠN 129 Lê văn Duyệt Saigon

TOÁN LÝ HÓA 12A 12B
15-10 Lý Hóa: *ô. Sủng* **toán:** *ô. Vọng*
Ghi tên tại 135 Trần Quý Cáp Saigon

TOÁN LÝ HÓA ĐẶC BIỆT TÚ TÀI I, II AB
14-10 *Giáo Sư* **Trần Cao Lộc**
38 Đặng Tất Tân Định (cạnh trường Văn Lang)

NGUYÊN VŨ

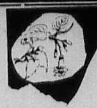

Hoa Máu

3

SỐ 16

Mõ Bính đang khề khà bên ly rượu chợt thấy Thưng vác khẩu Mousqueton bước vào với dáng điệu hốt hoảng. Mõ Bính cười dễ dãi — tiếng cười quen thuộc mỗi lúc ngà say — đon đả :

— Làm một hớp cho ấm bụng đã đồng chí.

Thưng nhăn mặt :

— Mới sáng bảnh mắt mà đã say sưa rồi. Đồng chí tiểu tư sản, nặng đầu óc hưởng thụ quá.

Mõ Bính cười hềnh hệch :

— Đồng chí biết tính tớ quá mà. Tớ mà không có rượu thì như con gà mắc mưa. Làm với tớ một hớp chơi.

Thưng gác khẩu súng vào cánh cửa, tới ngồi trên chiếc giường tre ọp ẹp, giọng đầy lo âu :

— Bụng dạ đâu mà ăn với uống. Tây kéo tới làng mình bây giờ.,

Mõ Bính vẫn điệu cười ngất ngưởng :

— Tây thì kệ mẹ Tây. — Hắn vỗ vỗ vào khẩu súng sáu giắt trong bụng : — Một khẩu này đủ chơi rồi. Năm viên năm thằng. Viên cuối cùng dành cho tớ.

Thưng khinh khỉnh :

Ờ. Từ nay tới chiều tôi sẽ chống mắt chờ đồng chí.,,

Mõ Bính tớp thêm một hụm rượu gật gù :

— Được rồi ! Nếu Tây nó về làng mình thực, tôi sẽ chứng tỏ cho các đồng chí biết tài tôi. Cứ tưởng chỉ có các đồng chí là du kích mới biết chiến đấu thôi sao ?

Thưng ném nhanh lên khuôn mặt đỏ gay của Mõ Bính đuôi dò xét. Hắn thầm yên tâm vì Mõ Bính không có ẩn ý gì trong câu nói. Thưng khẽ hắng giọng, ôn tồn :

— Không phải tôi có ý chê đồng chí chiến đấu kém.

Mõ Bính vênh mặt :

— Hắn vậy rồi. Chiến đấu kém đời nào mấy anh trên Huyện cho tôi làm công an xã.

Thưng hơi bất mãn về giọng nói kiêu ngạo của Mõ Bính, nhưng chỉ cười :

— Tuy nhiên mình phải nhìn thẳng sự thực. Xã mình chỉ có một tiểu đội du kích, khó chống cự nổi ba bốn sư đoàn vừa Tây đen vừa Tây trắng.

Mõ Bính xua xua tay :

— Đồng chí nói vậy không được. Mình phải chiến đấu đến giọt máu cuối cùng. Hoặc phải cầm chân địch một thời gian rồi mới được rút lui.

Thưng nhíu mày, cao giọng :

— Tôi mới gặp đồng chí Tự xong.

Mõ Bính dè bỉu :

— Cái thằng Giáo Tự ấy mà biết gì. Thứ trói gà không chặtt.. Vậy mà bản mặt nó lúc nào cũng vênh vênh, váo váo.,,

Thưng cười thầm. Hắn không lạ gì những lời dèm xiểm lẫn nhau giữa Mõ Bính và Giáo Tự. Nguyên nhân chỉ vì Gái Bé : con lão Nhiêu Lễ. Hắn tiếp :

— Tây nó chia làm ba cánh. Một từ Lý Đỏ lên Lý Đông. Một từ Chiêm sang Me Vàng. Còn một cách nữa án binh bất động ở bến đò Hàn. Tôi ngại cánh quân Lý Đỏ sẽ kéo sang Thượng Cuông mình quá.,,

Mõ Bính hất hàm :

— Thì đồng chí lo bố trí phòng thủ đi. Nhớ liên lạc với các làng khác...

Thưng khẽ gật đầu :

— Các anh em đã lo vị trí chiến đấu rồi. Tôi cũng mới sai đồng chí Gái Lớn sang Hạ Cuông báo. Còn thằng Quít, liên lạc viên của mình vừa quay lại Lý Đỏ dò thám.

Mõ Bính chợt chuyển hướng câu chuyện :

— Đồng chí có vẻ tháo vát quá. Xuất thân vô sản. Tinh thần phục vụ tốt. Tổ chức giỏi. Cái gì cũng khá cả.,,

Thưng làm ra vẻ thản nhiên, cười khiêm tốn :

(Còn nữa)

THỤY LONG

III

(SỐ 16)

— Ăn chớ chuyện gì rồi tính sau.

Thằng Ẩn trọc lầm lì, mọi lát nó lên tiếng khi thấy thằng tù mới gắp vào dĩa bắp cải :

— Nhà lao không phát bắp cải cho tù mồ côi, muốn có bắp cải tao phải khiêng nước, tầm quất cho thằng khác vậy tao không muốn mày ăn bắp cải của tao và thằng Thái.

Gã tù mới ngước nhìn thằng Ẩn trọc rồi nhìn tôi, bây giờ hắn biết rằng hắn có tới hai kẻ thù, thằng Ẩn trọc có thể đánh hắn ngay trong bữa ăn này, thằng Ẩn trọc là thằng thường xuyên nằm « cát sô » về tội đánh bạn tù, hắn đã đổi qua nhiều phòng giam, nổi tiếng về đánh lộn nếu thằng tù mới này ở khám rồi tất nhiên phải nghe danh Ẩn trọc như đã nghe danh Huỳnh Tì, cái thẻ bài tên Ẩn đeo trước ngực hắn.

Tôi hất đầu bảo với Ẩn trọc :

— Cho nó ăn không nên tiếc rẻ, ân huệ cuối cùng mà....

Ẩn trọc vẫn hầm hầm, tự nhiên Ẩn trọc muốn thổi phồng thành tích của tôi lên bằng cách gọi tôi bằng đại ca :

— Lát đại ca không phải bận tay thanh toán thằng này, để em làm thịt nó, nó không biết thằng Ẩn trọc này sao?

Gã tù mới Lất đầu rét, gã nhìn Ẩn trọc, gã muốn lấy lại cái hòa khí :

— Mày là Ẩn trọc sao ?

— Đúng tao là Ẩn trọc đây.

— Vậy thì mày biết tao.

Ẩn trọc tỉnh bơ :

— Tao biết mày chớ, biết cả tội mày nữa kia, mày xưng là tù đại hình, bộ tao không đại hình sao, còn đại ca tao đây...

Ẩn trọc chỉ tôi :

— Mày thấy đại ca tao mang hai thẻ bài không, tới phòng này đừng có làm lế mà thiệt vào thân.

Tôi dịu hơn chỉ dĩa bắp cải xào cà chua.

Thôi ăn đi, chuyện đâu còn có đó.

Tôi nhìn tên gã tù mới trên thẻ bài deo trước ngực hắn. Hoàng huy Quí. Một cái tên nghe cũng được. Bữa cơm chúng tôi diễn ra trong không khí nặng nề, chúng tôi lặng lờ ăn uống, không nói chuyện gì với nhau hết. Sau bữa cơm. Quí tỏ ra biết điều hơn, hắn mang tất cả chén bát ra khạp nước rửa ráy sạch sẽ. Trưởng ban trật tự phòng giam xếp Quí nằm cạnh tôi. Tôi nhìn gió đỗ của Quí, tôi biết hắn nghèo, chắc chắn hắn không có thân nhân thăm viếng.

Quí mon men làm quen với tôi, việc đầu tiên hắn xin lỗi vì thái độ không mấy tế nhị của hắn với tôi :

— Tao xin lỗi mày, xin lỗi luôn thằng Ẩn trọc, hồi nãy tao xử sự như thế là không phải.

Riêng tôi thì tôi thấy rằng mình chẳng quan tâm gì đến chuyện này, hồi này tôi cũng chỉ muốn hù chơi hắn vậy thôi. Tôi mỉm cười :

— Đùa đó, có chuyện gì đâu...

Quí là một gã thanh niên to xác, khá đẹp trai, nhưng tôi nhìn thấy nét ngây thơ. thực thà trong đôi mắt hắn. Đôi mắt tròn to đẹp như mắt con gái. Hắn không có vẻ gì một tên tù đại hình.

Hắn cũng có vẻ ngạc nhiên vì hai thẻ bài của tôi, hắn nhìn hoài vào hai thẻ bài ấy, hắn không dám hỏi thẳng tội trạng tôi :

— Hai thẻ bài tiểu hình hay đại hình ?

Tôi mỉm cười :

— Tiểu hình cả.

Quí bẵn thân có vẻ suy nghĩ ngồi xếp chân bằng tròn, hắn cởi trần, tôi trông thấy mạng sườn bên trái hắn có một vết chàm đỏ rực như máu, giữa bụng có mấy vết thẹo. Nhưng hắn không có một hình xăm nào trên người hết, điều đó cũng đủ chứng tỏ hắn không phải một tay anh chị.

(Còn nữa)

VỀN MÀN BÍ MẬT VỤ MƯU SÁT CHU TỬ NĂM 1966

Tôi bắn Chu Tử

LÊ CÔNG TH. kể — TRÙNG DƯƠNG sắp xếp và viết lại

BỐN
Biểu tình và báo Sống

(TIẾP THEO)

Một lát, tôi cũng lấy cặp kiếng đen to trong túi áo đeo lên mắt, kéo vành mũ che hết vầng trán và thong thả đi ra. Trước cửa tòa soạn Sống chỉ còn vài người có lẽ là lao công nhà in đang thu dọn chiến trường tôi kín đáo đưa mắt tìm Trần Văn Việt nhưng hắn biến mất y hệt như lúc hắn xuất hiện...

NĂM
Kẻ giật giây vụ mưu sát Chu Tử

Cho đến bây giờ, nhiều lúc nghĩ lại, tôi không hiểu sao hồi đó mình lại có thể nhẹ dạ và hăng máu đến thế ? Một đôi lời khích động đến từ cửa miệng một người nào đó cũng đủ trở thành động lực thúc đẩy tôi đi ám hại một kẻ nào đó... Tôi vốn là một đứa trẻ tình cảm, có lẽ vì thế mà dễ trở thành quá khích. Một lần về sau này, tôi có đọc một bài viết phân tách những nguyên nhân đưa đến tình trạng phá sản tinh thần nơi những người đã trải qua một thời gian lăn lộn ngoài mặt trận. Nhưng tôi hiểu rằng trong sâu xa, tôi chưa hoàn toàn là một kẻ uống máu người không biết tanh hôi là gì. Cũng như dù cay thù mẹ tôi, tôi vẫn nhiều đêm, đặc biệt những lúc thao thức không ngủ được, nghe lòng nhớ mẹ đến xót xa.

Hôm ấy, sau vụ đập phá tòa báo Sống, tôi trở về tổng hành dinh của Lực lượng Tranh Thủ Hòa Bình và Quyền tự quyết Dân Tộc, lúc đó lại đã rời sang 1 ngôi chùa khác. Vừa hay gặp thằng bạn tôi đang tất tả băng qua khoảng sân chùa lưa thưa đây đó từng cụm chậu kiểng vốn dù loại hình thú vật chim muông. Vừa thấy tôi, nó vẫy lại :

— A, mày. Mày lại đây với tao tí.

Tôi đi theo nó. Sau khi tạt vào giẩy nhà ngang dặn dò chi đó với một nhóm thanh niên phật tử đang ngồi quây quần trong đó, nó trở ra kéo tôi ra khoảng vườn nhỏ phía sau chùa nơi đó có đôi ba ngôi mộ có xây bằng đá ong. Cỏ dại mọc ngang tới đầu gối lẫn với những bụi gai mắc cỡ.

Chiều chuyện dẫn vào tôi.

— Mày làm cái gì mà kỳ quặc vậy, hả Th.?

Tôi đang tần ngần ngắm chim sẻ tha rác vun đắp cho cái tổ của mình ở trong tùm lá của một cây mít còn trẻ, nghe hỏi bèn quay lại, ngó trộm thằng bạn tôi. Mặt nhăn nhúm lại một cách khổ sở, nó không đợi tôi hết ngạc nhiên :

— Cái vụ đập phá tòa báo Sống ấy. Phải nhóm mày làm không ?

— Phải. Sao ?

— Lại còn sao nữa ! Hôm qua, mày nghe tao nói gì chớ ? Sao dám dấu đi làm cái trò ấy vậy ? Náo loạn quá lắm.

Tôi đỏ cáu :

— Chứ không phải chủ đích của tụi mày là làm cho cái xã hội này náo loạn đấy à ?

Thằng bạn tôi đưa hai tay lên trời :

— Nhưng, mày đủ khôn ngoan để hiểu là cái gì cũng phải có chỉ huy. Mày đã đi vượt ra ngoài hành trình đã được vạch sẵn điều đó đã chẳng lợi gì cho ai, còn hại nữa... Bề gì, từ hồi nào tới giờ, báo Sống vẫn là tờ báo ủng hộ cuộc tranh đấu của mình. May mà ông Chu Tử không cho là cuộc đập phá Tòa báo Sống là do người của phe Tranh đấu làm. Trong tình thế này, mình cần phải tế nhị và uyển chuyển tới mức tối đa hầu đạt tới mục tiêu.

(Còn nữa)

CHU TỬ
những suy nghiệm sinh tử của bản thân

Hồi ký của Chu Tử viết 7 ngày sau khi bị bắn

(TIẾP THEO)

Tôi bình thản vì tôi hiểu tại sao hung thủ có thể tàn bạo dã man như vậy. Hơn thế nữa, khi anh Doãn quốc Sỹ và bác sĩ Phát tới thăm tôi, tác giả «cảm nghĩ của người thầy thuốc» hỏi tôi : «Dĩ nhiên hành vi của sát nhân là dã man, nhưng anh có nhận thấy sát nhân có thể có lý do của hắn không.» Tôi thẳng thắn vui vẻ trả lời : «Không những tôi hiểu sát nhân có lý do của hắn, tôi còn nghĩ tôi bị bắn là «đáng» lắm. Nhưng tôi chỉ đáng «bắn» thôi, không đáng «chết.» Với cái tội ưa phá phách, với ngòi bút cay cú của tôi, tôi bị bắn là «phải,» nhưng tôi bị bắn mà không chết mới là đều hợp lý hợp tình, chứ nếu tôi chết thì quả là oan uổng, vì sự thực ngòi bút phá phách của tôi chỉ bắt nguồn ở lòng tha thiết quá tin tưởng, quá ngây thơ, quá thương đời, thương mình.»

Để chấm dứt thiên hồi ký này tôi xin phép kể câu chuyện vui dưới đây :

17 ngày sau khi ăn bốn viên đạn mà không chết, tôi mò lên tòa soạn, đề nghị tổ chức 1 canh «xì phé» Canh xì phé có đủ mặt văn nghệ sĩ giang hồ. Đánh rất nhỏ, «láng» không tới 5 trăm đồng mà tôi hên lạ lùng, chỉ 1 giờ đồng hồ sau, tôi đã được trên 4 ngàn đồng, đối với một con bệnh chưa được bình phục, ngồi đánh bạc một tiếng đồng hồ đã là 1 thành tích ghê gớm lắm. Tôi thấy tôi không thể ngồi lâu hơn được nữa. Nhưng tôi cũng không muốn bỏ về vì tôi bỏ về thì chiếu bạc mất vui, nhất là tôi đã vét gần hết tiền làng. Tôi bèn nhờ Trần Tử đánh dùm tôi, để tôi được nghỉ mấy phút. Tôi đi ra «ban công» nhìn xuống đường Gia Long : ngay bên kia đường, trên vỉa hè, tôi thấy 2 đứa nhỏ khoảng 14-15 tuổi cãi nhau rồi đánh nhau. Không hiểu có phải vì chính kiến bất đồng hay không mà chúng đánh nhau cực kỳ say sưa, cực kỳ rùng rợn. Tôi ngó chúng đánh nhau, rồi quay đầu nhìn về phía chiếu bạc mọi người đang sát phạt, chiếu bạc trong đó có tôi, 1 kẻ cách đây nửa tháng đã bị ăn 4 viên đạn.

(CÒN TIẾP)

TIỂU THUYẾT PHÓNG TÁC

Tiếng COLT

Nguyên bản
A PARTNERSHIP WITH DEATH

CHƯƠNG HAI

(SỐ 16)

Căn phòng như có một luồng gió lạnh buốt lùa vào?

— Còn gì nữa không ? Phong hỏi.

Chàng không muốn tỏ ra thái độ bất cần, nhưng trong lúc này chàng không còn biết làm sao hơn.

Y Lam ra hiệu cho Sa Kec lui ra.

— Bây giờ ông Phong đã hiểu rõ vì sao tôi muốn ông tạm rời nơi đây rồi chứ ?

— Tôi hiểu và tôi cám ơn ông nhiều, xong tôi không thể đi như thế. Ông không chạy trốn kẻ thù, tôi cũng không thể chạy trốn.

Không phải là tự nhiên mà Y Lam được tôn xưng là Vua Thượng ở đây. Nơi đây tuy là quê hương của ông nhưng nhiều chính quyền từng tìm hết cách hạ ông và chiếm trọn vùng này. Trong số đồng bào của ông cũng từng có nhiều kẻ âm mưu cấu kết với người Việt, người Miên để hạ ông. Y Lam đã chiến đấu, đã bị thương, và ông đã chịu nhiều khổ đau để giữ địa vị của ông và quyền lợi chung của dân Thượng ở đây. Người con trưởng của ông đã bị giết, bà vợ ông - mẹ của Y Sắc - bị chặt đầu, mổ bụng. Nhưng Pháp, rồi Việt, rồi Miên, và Việt Cộng, không lực lượng nào có thể lung lạc hay thắng nổi Y Lam cùng đám dân Thượng nhỏ bé của ông.

Một ánh buồn thoáng qua trên khuôn mặt nâu như tượng đồng của Y Lam :

Trường hợp của tôi khác, trường hợp của ông khác. Ông không thấy nhiều lần trước sức tấn công của kẻ thù quá mạnh, tôi chẳng từng phải bỏ tất cả để chạy vào rừng là gì ? Tôi có thể bất ngờ tấn công kẻ thù của tôi trong lúc ông không thể làm gì khác ngoài việc ngồi chờ tên giết mướn đó tới giết ông, khi hắn bắn ông, ông mới có thể bắn lại hắn. Ông không thể bắn hắn trước. Tôi thấy ông gặp nguy hiểm là thế.

Phong lặng im. Y Lam tuy đã biết mình không sao thuyết phục nổi Phong nhưng ông vẫn cố làm hết bổn phận.

— Ông nhất định phải trả thù sao, ông Phong ?

— Trả thù ?

Phong do dự trong vài dây. Chàng từng nói sơ qua cho Y Lam biết về kẻ thù của chàng là Mai Văn Nam, nhưng trả thù hay không là một vấn đề quá bao quát, quá mơ hồ.

— Tôi không biết tôi sẽ làm gì, tôi chỉ biết rằng tôi đã để cho tên Mai Văn Nam đuổi tôi ra khỏi vùng biên thùy bên kia núi Chu Phong. tôi không thể để cho hắn đuổi tôi đi khỏi nơi đây. Tôi không thể chạy trốn mãi.

Nhưng ông Phong, ông có lợi gì đâu nếu ông để cho kẻ thù của ông có dịp ám sát ông ?

Làn môi khô của Phong gượng nở một nụ cười :

Tôi hy vọng tôi sẽ không chết, ít nhất là tôi cũng sẽ không chết vì tên Huỳnh.

o O o

Trên đường về, Phong đi ngựa trên con đường chính ngang chợ Chu Phong. Khi tới đây, chàng tới bằng đường tắt xuyên rừng nhưng khi về, chàng đi đường chính. Chàng muốn cho Huỳnh Hồ Mang biết chàng ở đâu và đi theo chàng. Chàng cũng biết tuy chàng từ chối số tay súng do Y Lam phái đi đưa chàng về nhưng Y Lam vẫn bí mật cho những tay súng ấy đi theo để bảo vệ ngầm chàng. Nếu Huỳnh Hồ Mang rình bắn chàng tối nay trên con đường này, hắn sẽ chết trước khi kịp nổ một phát đạn về phía chàng. Chiến sĩ Thượng có biệt tài bắn nỏ rùng rợn. Kinh nghiệm chiến đấu ở vùng biên giới này cho những người từng chết hụt biết rằng đối phó với một kẻ thù dùng súng dễ hơn là đối phó với kẻ thù dùng cung nỏ rất nhiều, vì cung nỏ khi bắn ra không có tiếng nổ, kẻ bị bắn không thể nhờ tiếng nổ mà biết vị trí của kẻ bắn mình.

(Còn nữa)

HOÀNG HẢI THỦY

Những trái tim đổi khác

Số 15

CUNG TÍCH BIỀN

CHUYỂN ĐỘNG

(TIẾP THEO)

Hộ tống là 1 vài xe cảnh sát. Những ngày như thế thường vào mồng 3 Tết hoặc ngày cỗ kỵ giỗ trong gia đình. Đám sinh viên có thể ngồi ở bậc cửa thư viện Đại học nhìn thấy xe «Cụ» chạy chậm trên đại lộ, 2 bên đường cảnh sát đứng quay lưng canh chừng những bất trắc có thể xảy ra.

Xe của Cụ, mỗi lần về thường chạy từ ngã đài phát thanh dọc theo bờ sông, đến gần trường Luật rồi trở về tư dinh «Cậu không ai hiểu tại sao xe phải chạy lộ trình này khi còn nhiều ngả khác gần hơn. Nhà ông cố vẫn gần nhà thờ Phú Cam, phía bên kia sông An Cựu. trong 1 khu vườn kín đáo, bát ngát. Đó là một thế giới đầy bí mật với chim chóc, đồ cổ, báo vật và nhiều giống hoa có lạ.

Lúc này miền Trung đang có 1 phong trào chống chính quyền, ngoài CS. Thuở đầu, phong trào không muốn hạ bệ Cụ, mà chỉ nhắm vào những nhân vật tội lỗi trong gia đình Cụ. Hôm nay chuyến trở về này của Cụ đầy bí mật.

Xe Thiếu tá Nh. đến phi trường khi cơn mưa còn kéo dài, hàng dương đứng mù mờ héo hon bên cuối phi trường. Phi trường Phú Bài nằm cách cố đô Huế khoảng trên 10 cây số ngàn, 1 bãi đất mênh mang toàn cát là cát, phía tây nhiều ngọn đồi thấp.

Thiếu tá Q. đã có mặt tại đây. Vừa thấy Nh. Thiếu tá Q chào, bắt tay, nói :«Có lẽ hôm nay Cụ không về, thời tiết xấu Thiếu tá Nh. : «Nhưng chúng ta phải có mặt, biết đâu vào giờ chót.» Thiếu tá Nh. bỗng đổi giọng :

« Anh Q. anh biết rõ tình hình hơn tôi, anh có theo dõi nhóm sinh viên học sinh đã ra khu vào dịp hè không ? Chúng nó vẫn thường thế, 3 tháng hè chúng, nó tìm cách liên lạc, ra khu nhận chỉ thị.

Q. yên lặng. Tuy trẻ tuổi nhưng Q. luôn luôn cái vẻ trầm lặng, cân nhắc trước khi phát biểu. Q. ném cái tàn thuốc trên nền cát ướt, đưa mắt về phía những đỉnh núi mờ mịt. Nh. tiếp :

— Gần đây có nhiều tổ chức CS được trá hình, ngụy tạo bởi hàng ngũ SVHS hay các lực lượng lao động.

— Có như thế, nhưng không phải hầu hết. Chúng ta phải sáng suốt. Nhầm lẫn là chúng ta mất dần lực lượng. Tôi không đồng ý việc bắt giam SV trong tháng vừa qua, Tôi đoán chắc chúng nó không là CS. Chúng nó là những thanh niên quá khích, nhưng yêu nước. Tôi đã trình lên với ông cố vấn. Tôi xin cho 3 SV được tự do.

Nh. :

— Ý kiến «Cậu» thế nào.

— Cậu phản đối. Cũng không phải phản đối nữa. Cậu ra chỉ thị phải loại trừ chúng nó. Cậu đã dùng cái triết lý «Trầu» vào việc cai trị. Nhai lấy nước rồi ném cái bã vào sọt rác.

Nh. nhìn Q. với đôi mắt kinh ngạc. Từ thuở còn là 1 sĩ quan cho đến nay tóc đã hoa râm, Thiếu tá Nh. chưa lần nào dám nói như thế, và cũng chưa nghe ai nói điều gàn dở như thế lần nào. Theo Thiếu tá Nh. ngày xưa có vua chúa triều đình, nay thì có Cụ và Cậu. Cụ và Cậu đã trở thành thần tượng thiêng liêng thay chỗ cho những gì như đấng thiên Tử ngày trước. Thiếu tá Q. vừa rồi đã phạm thượng. Thiếu tá Nh. đưa tay lên ngực sờ cây thánh giá của mình. Mỗi lần có điều gì bất trắc Nh. vẫn thường nghĩ đến chúa.

(Còn nữa)

MẠC ĐỘ — MẠC ĐỘ — MẠC ĐỘ

quang minh hội

Bối cảnh trong truyện này dựa trên sự thật nhưng mọi chi tiết về nhân vật và sự việc hoàn toàn do tưởng tượng và không liên quan tới bất kỳ cá nhân hoặc sự việc có thật nào hết

7

(SỐ 16)

Ngày mai cô lại có đề tài để viết bài mới và chắc bài cũng sẽ không bị kiểm duyệt. Lát nữa về nhà cô sẽ nhận được một tập tài liệu đủ để khai thác trong mấy ngày, cô cứ tùy tiện xử dụng. Tôi cần lưu ý cô, có nhiều kẻ địch sẽ theo dõi và có thể hăm dọa để cô cắt ngang loại bài điều tra. Tôi nghĩ rằng cô đủ cương cường để không lùi bước. Dù sao cô cũng nên thận trọng. Tập tài liệu cô sắp nhận được gồm hai bản giống nhau để cô tiện phân tán ra hai nơi để phòng bị mất cắp, cô nên lưu ý.»

Người nói trong máy rất nhanh, nói xong là cúp liền. Mỹ Linh không kịp ngỏ lời cám ơn và luôn thể cho biết cứ thả sung rụng cho ăn mãi như vậy chán quá.

Thi hành đúng lời dặn của người đàn bà, Mỹ Linh đến ông chủ nhiệm báo tin về cú điện thoại vừa nhận. Ông chủ bút cũng ở đó cùng uống rượu với ông chủ nhiệm. Hai người đang hết sức vui vẻ trước viễn tượng số bán chiều nay còn lên nữa. Mỹ Linh từ chối lời mời sốt sắng của ông chủ nhiệm vì lý do nhà có khách. Ông chủ bút nói :

«Cứ như người trong điện thoại đã hứa cô sẽ nhận được tập tài liệu và cần để phòng kẻ lấy cắp mất. Tôi nghĩ một khi đã được báo trước mình không nên sơ xuất. Lát nữa về nhà nếu nhận được tập tài liệu đó cô giữ lấy một bổn, còn một bổn cô cho vô bao thơ dán kín để tên ông chủ nhiệm rồi trao cho ông già gác dang đem qua đây ngay. Trước khi trao cô điện thoại cho bên đây biết trước. Nhận được, tôi sẽ làm phóng ảnh thêm một bổn nữa. Cẩn tắc vô áy náy như người ta vẫn nói.»

Mỹ Linh vâng lời, ra về. Một phong thư khá dầy được luồn dưới khe cửa từ lúc nào. Mỹ Linh làm y lời dặn dò của ông chủ bút. Không vội đọc xem nội dung tập tài liệu có những gì Mỹ Linh kiếm một chỗ kín đáo giấu kỹ chiếc bao thư, rồi thản nhiên đi tắm, để dành cái thú khám phá tới khuya, khi nằm một mình yên tĩnh.

8

Sau bữa ăn Kỳ Anh mời My, Hương và Mỹ Linh cùng đi nghe nhạc. Hương than nhức đầu chỉ muốn đi ngủ sớm. Xe của Kỳ Anh bị kẹt ở khoá an ti-vol phải đưa đi sửa, lúc đến Kỳ Anh phải lấy taxi. Mỹ Linh sợ lát nữa về khuya ngại lấy xe của mình ở ga-ra ra. Ba người đứng đợi taxi trên phố ở trước nhà. Thảo luận mãi cả ba đều không đồng ý chọn một quán nhạc nào. Có một chiếc taxi rẽ tới. Ngồi lên xe, trong khi Kỳ Anh còn lưỡng lự muốn chiều lòng cả hai cô bạn gái, Mỹ Linh bèn quyết định, nói với ông tài xế :

«Cho chúng tôi tới đường Nguyễn-Huệ, phía Chợ Cũ.»

Quay lại với My, Mỹ Linh nói tiếp :

«Kỳ Anh ba phải, mày nhất định bị thiểu số. Đến Đêm-Màu- Hồng ít nhất cũng được cái vắng hơn những nơi khác, đỡ ồn. Thứ bảy này có thêm con Hương tao sẽ mời, để cho mày tùy ý chọn, đi một vòng hết những quán nhộn nhất.

Mấy thằm vô lý, thích yên tĩnh thì ở nhà, đóng cửa buồng lại nằm một mình yên tĩnh nhất. Đi chơi còn bày vẽ không thích chỗ ồn ào.»

Không khí của ca quán thu hút tâm hồn mọi người rất mau. Hai cô gái không cãi cọ nữa, ngồi lắng nghe tiếng nhạc đến tận khuya. Gần vãn, ba người ra về. Từ chối đề nghị của Kỳ Anh đưa hai người về nhà bằng taxi, My nói :

«Anh ở xa hơn lấy taxi về trước đi, tôi với Mỹ Linh thả bộ về, thở chút không khí ngoài trời cho tan bớt khói thuốc lá.»

Kỳ Anh tỏ ý ngần ngại trong giây lát. Một chiếc taxi trực tới, Kỳ Anh bèn mở cửa bước vô. Hai cô gái băng ngang con đường rộng, tính qua ngã Chợ Cũ để về nhà. Tới một góc phố vắng chợt có ba bốn người đàn ông từ mấy ngả áp lại, dồn hai cô gái vào giữa. My chưa kịp la lên một tiếng Mỹ Linh chưa kịp vận dụng một thế võ để tránh hai người ép sát hai bên, đã bị mỗi người một chiếc khăn tay có tẩm thuốc mê chụp lấy miệng.

Khi tỉnh lại Mỹ Linh thấy chân tay bị trói chặt vào một chiếc ghế ở giữa căn phòng trống trơn, đèn thắp sáng chưng. Một người đàn Ông ngồi trên chiếc ghế đối diện. Mỹ Linh đã tỉnh lại hẳn chỉ còn một chút váng vất trong đầu. Cô gái lặng lặng ngó người đàn ông trước mặt. Một lát, người kia nói.

«Tôi chờ cô tỉnh hết xin lỗi cô vì đã phải vận dụng tới biện pháp mạnh. Không có cách thuận tiện hơn để mời cô tới đây hỏi cô 1 vài điều. Sau đó, chúng tôi sẽ trả lại tự do cho cô. Còn cô bạn cùng đi với cô, tôi cần nói ngay để cô yên tâm chúng tôi đã đưa cô ta về tới nhà yên ổn. Theo lẽ cô ta cần được giữ lại cho tới khi chúng tôi trả tự do cho cô. Nhưng vấn đề an ninh của chúng tôi không cần thiết đến thế và chúng tôi cũng không muốn dùng bạn cô để làm áp lực với cô, vì vô ích.»

Mỹ Linh cười nhạt ngắt lời :

«Cám ơn sự lưu tâm của các ông đối với bạn tôi. Còn về phần tôi, các ông đã mời tới đây một cách lịch sự như vậy, tôi báo tin để ông biết, tôi cương quyết từ chối không trả lời một câu hỏi nào của các ông hết, vì tôi phản đối cái lối mời mọc như vậy.»

Dứt lời Mỹ Linh quay mặt đi nơi khác.

Người đàn ông vẫn một giọng hòa nhã :

«Cô khó tính quá! Câu nói đầu tiên của tôi khi cô tỉnh lại là xin cô tha lỗi. Tại chúng tôi không có cách nào khác. Nếu cô hợp tác với chúng tôi cô sẽ được trả tự do ngay tức khắc. Cô chỉ cần cho chúng tôi biết: Tại sao riêng nhật báo Thế Giới này ý định tung vụ Quang Minh Hội lên mặt báo? Và ai đã cung cấp tài liệu cho cô biết loạt bài điều tra? Chúng tôi chỉ cần biết có thế. Có lẽ cô cần suy nghĩ, cân nhắc lợi hại, trả lời hai câu hỏi để mau chóng được trả lại tự do, hay cứ ở lại đây và chịu những hậu quả khi không nói chúng tôi sẽ có cách bắt cô nói.»

(Còn nữa)

Tiếp theo 2 trang 1

nếu không có 1 thỏa hiệp ngầm với phe cộng thì việc ngưng oanh tạc ở Lào sẽ gây nguy hiểm cho đạo quân của ông Tướng Mèo VangPao vì hiện ở phía Bắc Lào, nhất là trong khu vực quanh Xieng Khouang mới có Cánh Đồng Chum là nơi quân tướng Mèo Vang Pao đang chiến đấu với cộng quân và không lực Mỹ đã phải lên tiếng can thiệp giúp Vang Pào.

Trước đây Ngũ giác Đài cho rằng cần phải oanh tạc mạnh mẽ khu vực con đường mòn Hồ chí Minh. Minh Bởi vậy mà đề nghị ngưng oanh tạc ở Lào để đổi lấy những thương thuyết ở Lào do Pathet Lào đưa ra đã không được [illegible]. Nhưng nay thì lại khác, giới quân sự Mỹ cho rằng có thể tập trung hỏa lực vào đầu đường phía Nam của con đường mòn HCM cũng đủ tới. Và do đó có thể ngưng oanh tạc ở Lào để tạo một sự hòa dịu Tại Đông Dương trước khi ông Nixon qua Bắc Kinh.

Ba lựa chọn của Mỹ

Hiện nay Mỹ đang đứng trước 3 sự chọn lựa:

1) Cho biết Mỹ không oanh tạc khu vực biên giới Lào Trung Cộng. Sự việc này không có nhiều tiếng vang và hậu quả vì chẳng ai lại nghĩ rằng không lực Mỹ sẽ tính đọ sức với 20.000 lính Trung Cộng.

2) Đạt tới một thỏa hiệp ngầm để ngưng oanh tạc ở Lào mà vẫn che chở được đạo quân của tướng Vang Pao, nếu không thì phải gửi quân Thái Lan tới tăng viện ở khu này.

3) Ngưng oanh tạc Lào theo đúng đề nghị của Pathet Lào và kết quả sẽ là việc công bố ngưng bắn trên toàn thể lãnh thổ Lào và cuộc thương thuyết giữa chánh phủ Lào và Pathet Lào sẽ đưa ra ngay sau đó. Trở ngại chính cho giải pháp thứ ba này là con đường mòn Hồ chí Minh. Việc tập trung hỏa lực vào đầu đường phía Nam của con đường HCM này vẫn chưa được Ngũ giác Đài chấp thuận.

Các quan sát viên cho rằng việc quân lực chánh phủ Lào và lực lượng của CIA có đánh chiếm lại các thủ phủ các quận vùng như Muong Sui, Lao Ngam, Saravane, Paksong là có ý đợi kiểm soát các vùng nơi trên một khi có lệnh ngưng bắn được công bố.

Một khi Lào cộng đã thỏa thiệp được với chính phủ Lào về một cuộc ngưng bắn thì kiểu mẫu ngưng bắn đó sẽ làm cho hai xứ còn lại trên bán đảo Đông Dương phải lưu ý. Các quan sát viên quốc tế cho rằng một giải pháp hòa bình cho toàn cõi Đông Dương hiện chưa lộ dạng, nhưng việc ngưng bắn tại Lào sẽ là bước thứ nhất tiến tới giải pháp đó.

Để đề phòng một vụ phản bội của phe Cộng ở Lào, Mỹ đang tăng cường các cuộc thanh sát của Đệ Thất Hạm Đội tại biển Nam Hải.

SAIGON 9.10 (AFP) Người ta rất chú ý đến nguồn tin chính thức của Mỹ ở Saigon cho biết đô đốc Bernard A Clarey tổng tư lệnh hạm đội Mỹ ở Thái Bình Dương hôm thứ bảy 9.10 vừa qua đã tới thanh tra các chiến hạm của những đơn vị hải quân Mỹ thuộc Đệ Thất hạm đội đậu trong vịnh BV.

Đô đốc Clarey đã từ Phi Luật Tân tới [illegible] Tại Phi Luật Tân ông đã gặp những vị chỉ huy của đệ thất hạm đội. Theo chương trình, ông sẽ đi viếng thăm hàng không mẫu hạm «Midway» và nhiều chiến hạm khác tại khu vực «Yankee Station» là vùng hành quân trong vịnh BV ngang ngoài khơi khu phi quân sự. Hàng không mẫu hạm này [illegible] bảo vệ vùng Nam phi quân sự thuộc VNCH.

Cũng nguồn tin này cho biết đô đốc Clarey ngày 11/10 sẽ đến Saigon để tham khảo ý kiến với các viên chức thuộc bộ tư lệnh Mỹ ở VN.

Tiếp theo 4 trang 1

Thượng Tọa Huyền Quang cũng đã lên tiếng một lần nữa yêu cầu những công dân đã vác đơn đi kiện cáo liên danh Dân Chủ ở TCPV hãy rút lại đơn lại, đừng để cho dư luận cười, công đã trăng, bởi lẽ luật pháp xứ này ở về phía kẻ mạnh, người dân thấp cổ bé miệng, mong gì một cuộc xét xử công bằng, tóm lại luật pháp có cũng như không.

Tiếp theo 9 trang 1

2.000 đại biểu của 45 tỉnh tham dự ĐH

Theo tin tức được tiết lộ cho biết chính Phó Tổng [illegible] sẽ chủ tọa kỳ Đại hội nơi và địa điểm tổ chức sẽ là Chùa Từ Đàm. Riêng thời gian thì chưa được ấn định vì rằng có lẽ Ban Tổ Chức còn cần thêm một số thời gian nữa để chuẩn bị việc tổ chức cho được chu đáo hơn nhất là để tránh tình trạng dòm ngó của các nhân viên an ninh. Một lãnh tụ có chân trong Ban tổ chức Đại Hội nói rằng Ban tổ chức dự trù Quốc Dân Đại Hội kỳ II có thể qui tụ đông khoảng 2.000 đại diện cho 45 tỉnh về tham dự.

[illegible]ng có ĐT Minh

[illegible]

Tiếp theo 1 trang 1

ông Thiệu, duy trì đến bao giờ và lúc nào thì bỏ, bởi vì phần lớn vấn đề đang còn nằm trong vòng mặc cả với Nga Tàu. Nếu Nga Tàu chấp nhận những đòi hỏi hệ trọng của Mỹ về Hòa bình VN và mối bang giao giữa các nước đó với Mỹ, thì Mỹ mới dứt khoát quyết định. Mỹ mà quyết định thì hiển nhiên ông Thiệu không chống cự nổi, vì chính ông đã xác nhận công khai như vậy.

Theo quan niệm của ông Thiệu thì ông sẽ còn tiếp tục là TT chiến tranh cho tới năm 73. Theo ông thì năm 73 mới có Hòa bình VN. Hòa bình sẽ đến sau một trận đụng độ ác liệt giữa hai lực lượng Quân sự Nam Bắc VN. Nhận định trên là nhận định của một ông tướng hơn là nhận định của một Tổng Thống. Những người chống ông Thiệu thì nhận định rằng: sẽ phải ra đi sớm hơn thế. Họ hy vọng vào TCPV. Họ hy vọng vào vấn đề Hòa bình VN sẽ được giải quyết chóng vánh vào cuối năm nay hoặc đầu năm 72.

Những người bi quan và những người nhờ ông Thiệu để có địa vị giàu sang, thì cho rằng ông Thiệu sẽ còn làm T. Thống VN dài dài, như Quốc trưởng Franco của Tây ban Nha...

Dân chúng khát vọng Hòa bình, chỉ biết có Hòa bình, sau khi nghe ông Thiệu tuyên bố sẽ rút lui ngay sau khi Hòa bình vãn hồi thì muốn ngay ngày hôm nay, hoặc ngày mai ông Thiệu ra đi.

Sự thực thì vấn đề ra đi hay ngồi lại của ông Thiệu không tùy thuộc bao nhiêu vào ý chí của ông Thiệu, cũng như của dân chúng VN. Kết quả cuộc độc diễn 3-10 bảo thế. Vấn đề tùy thuộc nhiều vào yếu tố Quốc tế.

Giới lãnh đạo BK và cá nhân TT Mỹ Nixon thì muốn có Hòa bình trước tháng 4 cùng lắm là đến tháng 9-72, ngày các đảng ở Mỹ đưa người ra ứng cử T. Thống HK 72. Chính vì vậy mà ngân khoản của Mỹ viện trợ cho VN đã được dự trù vẫn còn bị giam tại Quốc hội. Cũng như quyết định rút quân Mỹ trong vòng 6 tháng đã được TV Mỹ biểu quyết vẫn còn bị giam tại HV Mỹ. Hai hành động nghịch hướng nhau trên đây đều đang treo lơ lửng chưa giải quyết, để chờ đợi những nhà thương thuyết Mỹ thảo luận với Nga Tàu, nhất là với Tàu.

Cuộc điều đình giữa Mỹ và Tàu không thể thất bại, vì quyền lợi của Nixon và quyền lợi của Tàu. Tàu phải nhượng bộ Mỹ về vấn đề VN để tính thế lâu dài. Nixon phải nhượng bộ Tàu chút đỉnh để lãnh đạo nước Mỹ thêm 4 năm nữa.

Chính ông Thiệu đã giúp Nixon thành T. Thống Mỹ. Nixon đã trả lễ bằng cuộc độc diễn «vẻ vang» 3-10. Thế thì một lần nữa ông Thiệu phải giúp Nixon. Nếu không thì ông cũng nguy với một ông TT Dân chủ Mỹ 72-76 khác.

Tiếp theo 5 trang 1

đầu ra những đào kép mới, các quan sát viên này nói rằng thật khó kiếm những đào kép tệ hơn những đào kép hiện thời nhưng trái lại TT Thiệu dễ kiếm những cộng sự viên khá hơn. Vấn đề đặt ra là TT Thiệu có ý thức được hay không những nguyên nhân tất cảnh ông đã tạo cho ông những khó khăn đáng lẽ không có nếu ông được những người cộng tác khá hơn TT Thiệu vẫn còn cơ hội vượt qua được những khó khăn bất trắc trong nhiệm kỳ mới nếu ông biết khai triển phần tích sản (bình định, an ninh, quân sự...) cải thiện phần tiêu sản (chính trị và các lãnh vực khác) của nhiệm kỳ 1 và quan niệm nhiệm kỳ 2 sắp tới như 1 tân kỷ nguyên với những đường lối hoạt động mới, những nhân sự mới có tư cách, khả năng và hậu thuẫn để khắc phục những khiếm khuyết, phát triển những ưu điểm, sáng tạo thêm những gì mới mẻ và hữu ích, đồng thời xây dựng một hậu thuẫn mạnh mẽ không những cho ông mà cho cả chế độ nay.

Lời phê bình cẩn thận T.T. đã được phổ biến rộng, trong tuần qua do ông Lê trọng Quát và các lãnh tụ chánh đảng vẫn từng đề nghị ông Thiệu cải tổ. Ông Quát là Đảng trưởng lực lượng nhân dân Kiến quốc, cựu thứ trưởng Thông tin đã từ chức năm 1970 khi thấy không có thực quyền.

Tiếp theo 3 trang 1

Sắc lịnh số 070/SLNV ngày 6-7-71 ấn định rằng: «Thời hạn khiếu nại về cuộc đầu phiếu trước TCPV từ ngày 03-10-71 đến ngày 05-10-71». (điều số 10). Như vậy đơn khiếu tố của 4 công dân trên đã nộp trễ hạn một ngày, và khó có hy vọng được chấp đơn khi Đại Hội Đồng T.C.P.V cứu xét. Việc tung tin văn phòng TTK T.C.P.V bác bỏ lá đơn trên có hiệu quả là chuẩn bị tâm lý quần chúng khỏi ngạc nhiên khi TCPV sẽ bác bỏ thật sự?

Tiếp theo 8 trang 1

Tất cả có 12 phiên họp được dự định dành cho cuộc thảo luận về vấn đề Trung Hoa, trong đó các quyết nghị của Hoa Kỳ và Albanie sẽ được mang ra biểu quyết.

Quyết nghị của Hoa Kỳ kêu gọi chấp thuận cho cả hai nước Trung Hoa được ghế đại diện trong tổ chức Liên Hiệp Quốc. Trong khi đó, Albanie đề nghị chỉ thu nhận Trung Cộng còn trục xuất Đài Loan.

Hoa Kỳ còn đưa thêm quyết nghị thứ hai khẳng định rằng việc trục xuất Đài Loan là 1 vấn đề quan trọng nên cần phải hội đủ số phiếu tán thành của 2 phần 3 các nước hội viên Liên hiệp Quốc.

12 phiên nhóm sẽ kéo dài nhiều nhứt là 12 ngày và ít nhứt là 6 ngày. Thường hội đồng dự định mỗi ngày 3 phiên họp, như vậy các phiên nhóm về vấn đề Trung Hoa sẽ diễn ra trong thời gian ít hơn 12 ngày.

Phiên nhóm tại thủ đô Lima, với sự tham dự của các quốc gia trên khắp thế giới, sẽ kéo dài tới ngày 5-11.

Tiếp theo 6 trang 1

báo này thì nếu năm 1968 Hoa Kỳ đã kiên trì vững tâm thì tình hình ngày nay sẽ khác biệt nhiều qua hai cách.

Thứ nhứt là TT Thiệu sẽ tin tưởng nhiều hơn về sự sống còn của VN và do đó chắc sẽ sẵn sàng hơn để chấp nhận 1 cuộc chiến tranh chân chính.

Thứ hai, vẫn theo lời tuần báo Economist, nếu HK có 1 tinh thần cao vào năm 1968 thì HK chắc sẽ khá hơn để có thể gây được ảnh hưởng đối với các chính trị gia Nam Việt.

Nhưng tuần báo Economist nhận định, kết quả là TT Thiệu dường như đã quyết định là ông phải làm sao tỏ ai là người nắm quyền hành, nhưng ít nhất, theo lời tuần báo này ghi nhận, thì ông đã không bắt giữ những đối thủ của ông trong năm nay, hay ít ra là chưa bắt giữ, và rằng Nam Việt hãy còn có 1 phe đối lập trong 1 quốc hội dân chủ.

Nhưng theo ý của tờ Economist thì kết quả gây nhiều tiếng vang nhất sẽ là ở Hoa thịnh Đốn, vì ở đó, phe chống đối chiến tranh sẽ có 1 lập luận mới mạnh mẽ.

Tiếp theo 7 trang 1

[illegible] được coi là chủ tịch Liên Sô [illegible] mà theo truyền thống Nga [illegible] đứng thứ 3 sau chủ tịch đảng và Thủ tướng.

KIEU PHONG

Hàng nội hóa

Ông Mai văn Sò, anh em song sinh với Mai văn Bộ đi một vòng Âu châu tố Cộng xong, trở về, đã đưa ra những nhận xét có thể làm buồn ông ngoại Móm: ngành ngoại giao của ta bết bát quá.

Ông Sò mới hỏi chánh nên tưởng đó là một nhận xét mới lạ. Thực ra, đó là chuyện xưa tích cũ. Trong một cuộc họp báo trước đây, Tổng thống Thiệu cũng công nhận: ngành ngoại giao nước ta tồi vì thiếu tinh thần «cơm nhà quà vợ».

Cựu PTT Kỳ luôn luôn đối kháng ông Chánh, cũng góp ý kiến xây dựng với ngành ngoại giao, bằng cách chê ông ngoại Móm là Ngớ Ngẩn.

Tổng thống chê, người hồi chánh chê, nếu làm ông ngoại Đại Hàn hay ông ngoại Nhật Bổn, ông ngoại Móm sẽ chỉ còn một con đường duy nhất từ chức.

Việt Nam ta không có cái thuần phong mỹ tục từ chức, nên trước lời chê bai ấy ông ngoại Móm lại có một cử chỉ hào hùng, uy dũng. Ông về hùa với mọi người!, lên tiếng tự chê mình: ngành ngoại giao bết bát thật! Hơi lạ.

Tóm lại, chỉ còn một cách nữa để giải thích về sự nhất quyết tại vị của ông: ông hy sinh.

Ngay sau khi ông lên tiếng tự trách, anh em báo chí hơi cảm thấy mủi lòng. Anh em nghĩ rằng các cơ sở ngoại giao ở nước ngoài cũng như gian hàng quảng cáo, hàng nước ta bán ra có tốt thì quảng cáo viên mới nói phét được. Đằng này, trong nước xảy ra đủ chuyện lủng củng, khó coi, cơ sở ngoại giao biết nói năng sao cho khỏi bết bát?

Vậy ông ngoại Móm đáng được thông cảm vì ông chỉ là kẻ rao hàng.

Tiếc thay, chính ông ngoại lại tỏ ra là muốn tích cực tham dự vào việc sản xuất những món hàng tồi tàn, để xuất cảng cho những cơ sở ngoại giao được tăng thêm phần bết bát.

Đồ «mạo hóa» mới

Ông Ngoại chỉ trích 28 nghị sĩ ký tên vào tuyên cáo «kêu gọi Tổng thống...» Ông chỉ trích khá nặng lời: «28 nghị sĩ ra tuyên cáo chỉ cốt để mua bán các chức vụ văn phòng Thượng viện». KP chờ mãi không thấy Bộ Ngoại giao cải chánh vụ này.

Trước hết, món hàng chỉ trích này mà đem trưng ra ở các gian hàng ngoại quốc thì giới sẽ nghĩ là đồ «mạo hóa». Mọ câu nói như thế nhất định phải «made by Ng. bá Lương». Ông ngoại Móm làm ngoại giao là sướng rồi, việc chi mà tranh nghề của cụ Chủ tịch Hạ viện. Người ngoài không hiểu họ lại tưởng nội bộ ta lủng củng chỉ vì có tranh chấp ganh tị nặng trong công tác nâng bi.

Tổng Thống bất đắc dĩ phải độc diễn thì nói là vì dân, vì nước. Ông ngoại Móm hành nghề ngoại giao không khá cũng bảo là vì dân vì nước. Vậy thì TV ra tuyên cáo cũng phải được vì dân vì nước một tí chứ. Chưa chi ông ngoại đã ghép cho người ta những hậu ý tồi bại, [illegible] tinh độc diễn luôn cả tinh yêu nước, thương dân chăng?

Nước ta có một cái Thượng viện để trưng bày món hàng dân chủ. Thượng viện có mấy chục người, thế mà ông ngoại Móm lại tìm ra tới 28 người hành động với mục đích kiếm cái ghế. Bôi bùn lên món hàng mình sản xuất rồi đem trưng ra, ngoại quốc sẽ chê hàng của nước mình bần, làm sao mà rao hàng đây?

Cuối cùng, ông ngoại cũng nên học tập câu danh ngôn của cụ Nguyễn bá Lương «phải biết tương kính». Ông thnộ: hành pháp người ta là lập pháp. Nếu ông mần ngoại giao không khá thì cũng chẳng nên trút mối căm thù lên đầu các nghị sĩ vô tội.

KIỀU PHONG

AO THẢ VỊT

rằng Sóng Thần dợp của chánh quyền 30 triệu hoặc 300 triệu! Mệt cho chúng tôi lắm! Chính quyền muốn giúp đỡ báo chí đối lập thì nên đặt thành chánh sách chung, giúp đỡ chung và công khai, chứ đừng theo chính sách «bỏ lẻ».

Nghe ATV trình bày có lý, ông chánh khách đành mang gói tiền về, giữa sự ngẩn ngơ chung, ngẩn ngơ của ông chánh khách, cũng như ngẩn ngơ của bọn Sóng Thần, đang đói tiền, tiền bốn tận miệng, mà không dám đớp.

Câu chuyện ATV kể trên đây chứng minh chánh quyền cũng muốn «gần», muốn «gạ» đeo chí lắm, nhưng «gần» theo lối mua chuộc! Chính quyền thừa hiểu là dùng chánh sách mua chuộc tiền chỉ mua chuộc được những kẻ tay sai, những đứa mất linh hồn, mất lương tâm. Chánh quyền sợ gì, có mặc cảm gì mà không dám đối thoại, không dám hợp tác với những người có bản lãnh, có lý tưởng đấu tranh thực sự?

4 nổ

Để làm duyên Sóng Thần bán giá đặc biệt 10đ tới hôm nay là chấm dứt, hết chịu đựng nổi, phải lên giá 15đ như các đồng nghiệp 8 trang khác. Sóng Thần có hứa sẽ tặng bạn đọc lần lượt 1 phụ bản, nhưng chả cũng không thực hiện nổi vì kẹt tiền nhiều quá. hết cho vay rồi. Để đền bù lại, sau giai đoạn «15 ngày Câu Tiễn» sẽ là giai đoạn 15 ngày của 4 vụ nổ từ nổ êm ái tới nổ dữ dằn:

15-10 nổ êm ái: Bạch Tuyết và bối [illegible] kỷ 16 năm đi hát cải lương.

17-10 nổ lớn: Chiến dịch chống bọn [illegible] diệt gian thương.

20-10 nổ ngầm: Cuộc phỏng vấn [illegible] bà [illegible] nhất nước.

26-10 [illegible]: người hùng [illegible] Phạm [illegible] Lương [illegible] với TT Thiệu.

Tiếp theo 10 trang 1

Người ta truyền miệng nhau rằng trong dịp tới Saigon vào tháng 8 cầu đầu tiên ông H Kissinger nói với TT Thiệu là: «TT có gặp khó khăn nhiều đối với vấn đề bầu cử (3.10) song song với chương trình rút quân Hoa kỳ đã được TT và TT Nixon thỏa thuận trên nguyên tắc?» Không ai nói lại câu trả lời [illegible] TT [illegible] ngày lúc đó nhưng người ta biết rằng liền tiếp 1 tuần lễ sau đó, TT Thiệu đã hủy bỏ những cuộc kinh lý thường lệ và lập trường bốn không sau đó được TT Thiệu nhắc đi nhắc lại với sự cương quyết hơn bao giờ. Người ta nhận thấy TT Thiệu tỏ lộ tin tưởng vào sự ủng hộ của người Mỹ đối với ông qua câu nói với 1 viên chức thân cận: «Người Mỹ không thể bỏ mình trong lúc này».

TT Thiệu trước đó đã từng [illegible] ít nhất là 2 sứ giả sang Hoa thịnh Đốn để tìm biết lần chót [illegible] của người Mỹ. Và họ đã [illegible] «không có chi trở ngại về phía chánh phủ Hoa Kỳ đối với cuộc bầu cử 3.10, cho dù đó là một cuộc độc diễn kỳ dị».

(Còn nữa)

SỐ MAI: Tại sao TT Thiệu hủy bỏ các cuộc kinh lý và đang đi du tỉnh?

Mỗi ngày bạn đọc Sóng Thần với những cây bút hạng nhất về trào phúng, đấu tranh xã hội

AO THẢ VỊT

trên trang nhứt

Sau bao năm sống chết với nghề báo vẫn quyết liệt, chua cay, ba que, xỏ lá, mà lại trung hậu, nhân ái, bao dung.

Ngoài ra còn các dòng tường viết phim

TÚ KẾU trang 2
ÔNG ĐẠO CÂY trang 2
ĐỘC THỦ trang 7
KIỀU PHONG trang 8

và đặc biệt: Sóng Thần Chi Bảo BẠCH TUYẾT

Cách Mạng

Một cuộc cách mạng sẽ đến với học sinh trong cách học và làm bài ĐIỆN HỌC. Mỗi học sinh lớp 11 đều cần có ngay cuốn Bài Học và Phương pháp giải các loại toán Điện học của 3 giáo sư Sủng, Tâm, Hoát. Cứ mở ngay bài số 1 xem đã thấy khác và hay. Cuốn sách đáng cầm cờ đầu về phương pháp [illegible].

Khai Sáng xuất bản và đang [illegible] đi khắp nơi.

GIÁ BIỂU QUẢNG CÁO

TRÊN NHẬT BÁO SÓNG THẦN

TRANG 8, 1 phân X 1 cột, mỗi kỳ 250đ
TRANG 6, 1 phân X 1 cột, mỗi kỳ 200đ
RAO VẶT 3 giòng đầu mỗi kỳ 100đ
mỗi giòng sau thêm 20 đồng

Phân ưu

Được tin Đại tá

HUỲNH VĂN ĐỨ

[illegible] Saigon ngày 2-10-71

Thành kính phân ưu cùng tang quyến. Kính chúc hương hồn cố Đại tá sớm tiêu diêu miền cực lạc.

Đại tá Chỉ huy trưởng
cùng toàn thể S. quan, HSQ-BS
thuộc [illegible]

Phân ưu

Đau buồn được tin

Cụ THÂN MẪU

Thượng sĩ Đỗ văn Mươn Tiểu đoàn 252 Pháo Binh vừa tạ thế ngày 17-8-Al hưởng thọ 83 tuổi. Thành kính chia buồn và cầu nguyện hương hồn cụ bà sớm siêu thoát.

Ông bà TRƯƠNG VĂN HÒA và các con
TRẦN PHÚ HỮU cùng các bạn

NHÀ HÀNG CA NHẠC

MAXIM'S

3,5,7 Tự Do — Saigon ĐT 20575 — 20576

chương trình **mùa thu**

- một chương trình chọn lọc, độc đáo nhất từ trước tới nay của nhà hàng ca nhạc MAXIM'S
- với 15 tiết mục mới lạ sau 3 tháng tập dượt nhất định sẽ làm ngây ngất quí vị ngay từ phút đầu.
- HOÀNG THI THƠ — LƯU HỒNG với những sáng tác mới nhất ca ngợi mùa thu
- kèm theo những màn phụ diễn của các tài tử, nghệ sĩ trứ danh quốc tế
- Bỏ qua chương trình MÙA THU của MAXIM'S quí vị sẽ mất một mùa thu đẹp nhất trong đời.

MAXIM'S
kính mời

Chiều 12-10-71
Cả nước giật mình
Vì nhựt báo:

ngôn luận

RA 10 TRANG LỚN 15 ĐỒNG

- Đầy hình ảnh độc đáo «SEXY» hấp dẫn.
- 4 phụ bản lịch 72, 8 màu Offset tuyệt đẹp.

GÂY SÓNG GIÓ KHẮP NƯỚC

Của một Đại đội văn sĩ Ký giả vùng lên nhất loạt:

Ba mặt giáp công

- THỌI nhà nước tối tăm mặt mũi.
- BỔ tham nhũng nát vụn như chẻ tre.
- PHANG quý quan đầu, tinh tới bời hoa lá

TĂNG CƯỜNG NHIỀU CÂY VIẾT NỔI DANH

Để tung ra hàng loạt phóng sự điều tra gây náo loạn trong hàng ngũ thống trị xứ này.

trọn 1 trang dành cho phái yếu

với 12 lá thơ của các bà mệnh phụ tự thú:

«Vì sao tôi ngủ với Mỹ»

Đón đọc: NGÔN LUẬN 10 TRANG

★ ĐI..I BÀ LỚN

Tướng hạ bệ tướng

★ **Các bà bé của quí quan lớn**

Đồng thời với hàng chục tiểu thuyết đọc đến đâu ngạt thở đến đó càng đọc càng tê lê mê.

- Không đọc Ngôn Luận sẽ ân hận ngàn đời

Lời cảm tạ

Chúng tôi chân thành cảm tạ:
Ông Chủ tịch, Ông Tổng Thư ký và quý vị Nghị viên HĐTXCR
Ông Trưởng ty và nhân viên Ty TT Cam Ranh
Ông Bộ trưởng Ty Thông tin Ninh Thuận
Ông Phó Trưởng Ty Lao Động Cam Ranh
Ông bà Đặng hùng Anh, Đại diện Quốc tế Bảo hiểm C.Ranh
Ông Giám thị Trường Trung học Cam Ranh
Thiếu úy Trần đức Mẫn và anh em binh sĩ thuộc ĐĐCTCTCR
Nhân viên các Ty sở tại Cam Ranh
Cùng toàn thể thân bằng quyến hữu đã đến phúng điếu và đưa linh cữu cháu con chúng tôi là

HUỲNH KHOA BỘI LAN

nhân viên ty TTCR bị tử nạn ngày 30-9 đến nơi an nghỉ cuối cùng.
Trong lúc tang gia bối rối, có điều gì sơ suất mong quý vị niệm tình tha thứ cho.

Bà nội VÕ THỊ THƯỞNG
Cha HUỲNH ĐÌNH THỌ
Mẹ và các em
Cô H.THỊ NGỌC TRINH chồng và các con
Cậu CAI VĂN THỌ vợ và các con
Cậu MAI KHÔNG vợ và các con

Tin mừng

Được tin mừng ngày 12-10-71 ông bà Lê hữu Định (công chức) làm lễ vu qui cho thứ nữ

cô Lê tuyết Trinh

đẹp duyên cùng

cậu Triệu văn Giai

Thứ nam của ông bà Triệu văn Tiết thương gia. Thành thực chúc vui cùng ông bà và cầu chúc hai cháu TRINH — GIAI hạnh phúc suốt đời.

Ô. Bà NGUYỄN AN THÁI

LÊ LAI TỬU LẦU CA NHẠC

76 Lê Lai Sg. ĐT 94246 — 98376

DUY NHẤT TẠI THỦ ĐÔ VÌ NHỮNG ĐẶC ĐIỂM

ăn trưa: 300đ với 5 món Việt Hoa, tiếp đón nồng hậu, nhạc sống giúp vui.

tiệc cưới: 9.600đ — 13.600đ — 16.600đ
1 bàn tiệc đủ dùng cho 12 người với 8 món thượng thặng bao luôn lave và nước ngọt

PHÒNG TRÀ CA NHẠC lầu 7

Với các ca sĩ danh tiếng: GIAO LINH, TRIỆU MẪN, NGỌC HIỀU, NHẬT THIÊN LAN, PHƯƠNG HỒNG NGỌC, KIM ANH, ALI MINH, PHƯƠNG THU.

Giữa lúc dầu sôi lửa bỏng

HÃY TÌM ĐỌC NGAY:

ĐỜI

chủ đề: **ĐẢO CHÁNH**
và: **CHỐNG ĐẢO CHÁNH**

Từ kế hoạch ĐẢO CHÁNH KIỂU 63 đến các kiểu ĐẢO CHÁNH MAROC, ĐẢO CHÁNH CAMPUCHIA, ĐẢO CHÁNH Ở VŨNG TÀU, ĐẢO CHÁNH TRÊN PHI ĐẠO CHO TỚI TAM THẬP KẾ ĐẢO CHÁNH THEO TÔN NGÔ BINH PHÁP với danh sách CÁC NHÂN VẬT ĐẢO CHÁNH TỪ 1945 ĐẾN 1971...

Với sự góp mặt thường trực của **CHU TỬ** *trong mục «NÓI CHUYỆN VỚI DẦU GỐI» và các ký giả đang xuất hiện trên Sóng Thần: TÚ KẾU, KIỀU PHONG, ĐỘC THỦ, ÔNG ĐẠO CÂY, LÝ ĐẠI NGUYÊN, CUNG TÍCH BIỀN, NGUYỄN THỤY LONG, TẾ ĐẾ, CẠC SĨ, THẾ PHONG, PHẠM NGA, NỮ SĨ QUỲNH DAO, NGUYỄN THỊ HẢI ÂU.*

NHỮNG TIẾNG HÁT HÀO QUANG, NHỮNG NHẠC PHẨM HÀO QUANG TRONG BĂNG NHẠC HÀO QUANG NHẤT NĂM 1971!

lần đầu tiên và duy nhứt

4 TIẾNG HÁT ĐƯỢC GỌI LÀ TỨ QUÝ

THÁI THANH — THANH THÚY
ELVIS PHƯƠNG — THANH LAN

CÙNG KẾT HỢP TRONG BĂNG NHẠC SÁNG GIÁ NHẤT

BĂNG NHẠC shotguns (Tứ Quý) phát hành 9/10/71

TỔNG PHÁT HÀNH 12-A CÔNG LÝ *(CRYSTAL PALACE cửa vào thương xá)* — *ở tỉnh xin hỏi tại các Đại Lý* —

MỌI NGƯỜI ĐỀU BIẾT

— *Chỉ 1 THÁI THANH vẫn đứng vững trong 1 băng nhạc.*
— *Chỉ 1 THANH THÚY vẫn lôi cuốn trong 1 băng nhạc*

nhưng ở đây ngoài THÁI THANH—THANH THÚY lại thêm 2 giọng ca vàng ELVIS PHƯƠNG—THANH LAN

quả hiếm có! quả đặc biệt!