Cảm ơn anh Võ Phi Hùng (Cựu HS Petrus Ký 67-74) gởi tặng báo scan từ microfilm (của Đại Học Cornell). Huỳnh Chiếu Đẳng chủ Quán Ven Đường

CHỦ BIÊN
CHU TỬ
và Nhóm
Hà thúc Nhơn

SỐNG THẦN

SỐ 15
VẠN GIÁ
10 ĐỒNG
ngày 10-10-1971

CHỦ NHIỆM, CHỦ BÚT TRỊNH DƯƠNG, N.T. THÁI ▣ CƠ QUAN VẬN ĐỘNG CÁCH MẠNG DÂN TỘC XÃ HỘI ▣ TÒA SOẠN, TRỊ SỰ 135 VÕ TÁNH SAIGON — Đ.T. 93727

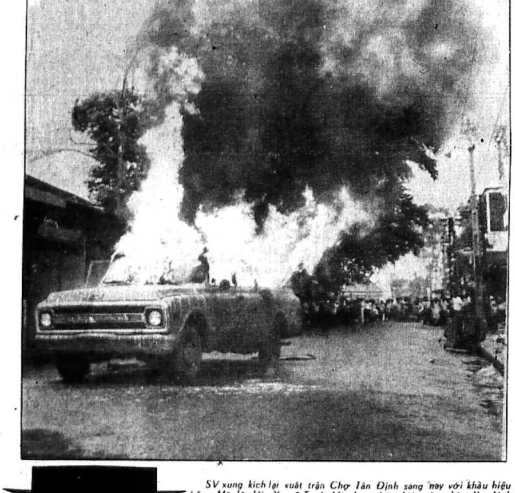

SV xung kích lại xuất trận Chợ Lớn đánh sang nay với khẩu hiệu chống Mỹ do đội. Xe số 7 của Mỹ được hào thiêu cần thận để đánh đâu ngày lễ anh hùng kháng Minh Lê Lai. Xe ảng Trang 31 Tân chi huy trường Cảnh sát Đô Thành đã quay tránh dâm đốt xe.

ĐÀ NẴNG NGHẸT THỞ VÌ HAI NẠN NHÂN BIỂU TÌNH 3-10

2 cây số người im lặng đưa tang giữa những họng súng C.S.D.C.

▣ TƯỚNG LÃM CẨM THỊ TRƯỜNG KHỐI CƯỚP XÁC ▣ T.P. BÌNH ĐÀ NẴNG LẠI ĐỐT XE MỸ

ĐÀ NẴNG 9.10 Sáng thứ Bảy hai cây số người, một từng biểu ngữ mau tang ngàm bảo đi giữa thành phố Đà nẵng đông cửa, tiền đưa 2 thanh niên Phật tử bị bắn chết ngày 3-10 trong khi CSDC giang thép gan hầm bì.

Nguồn tin từ Đà nẵng cho hay nam ngàn đồng bao, các đoàn thể phật tử đã tham dự đám tang của thanh niên phật tử Nguyễn bá Tôn, học sinh phật tử Nguyễn tam Vàng. Theo dư luận đông bào ĐN thì chính CSDC đã bắn chết 2 anh Tôn và Vàng trong một cuộc biểu tình chống bầu cử 3/10.

Đám tang, CSDC kinh nhau

Đám tang bắt đầu từ chùa Tỉnh Hội, đi qua các phố phường, đến Ngã Ba Huế cách thị xã chừng 5cs. Đi đầu là tăng chúng với những bộ cà sa màu vàng chói đến một biểu ngữ nền đen chữ trắng viết gần nó Nguyễn ngọc Khuê kêu khỏi thị xã Đà Nẵng. Sau đó là hai quan tài, các đoàn thể HSPT, TNPT, SV Huế.

Việt Quốc đã ngăm theo đám ma để hỗ trợ tự phòng khi hữu sự, chanh, t đi ny lon được mang theo để phòng CSDC tung lựu đạn cay.

Trong khi đó, thành p.hố Đà Nẵng đóng cửa, chợ không họp, các trường đóng cửa, tất cả các ngã tư đường đều bị phong tỏa bằng giây kẽm gai, xe thiết giáp và xe chữa lửa. CSDC gồm sắn trên trục lộ của đoàn người đưa ma.

Xen vào đoàn người là 1 rừng biểu ngữ chống cuộc bầu cử độc diễn và lên án sự đàn áp đã man.

Đến ngã ba Huế, đám tang sẽ làm hai, một quan tài đi về phía nghĩa trang Phật giáo tại Nam Ô, một quan tài đi về phía Thanh Quát cách thị xã 20cs, chưa có sự xô xát nào xảy ra đủ CSDC và đám tang kinh nhau từng ngã tư.

Tướng Lãm đòi nhốt ĐT Khôi

Trước đó, trong đêm qua CSDC đã vẽ bản đồ chùa Tỉnh Hội, nơi quân sắc 2 em Tâm, Vàng đã mưu toan cướp 2 xác này nhưng Tướng Hoàng xuân Lãm đã ngăn cản và đòi nhốt Đại Tá Khôi, Thị Trưởng Đà Nẵng. Trong khi đó, với sự hỗ trợ của đoàn SV Huế do SV Nguyễn xuân An cầm đầu, HSVP đã tổ chức một đêm • Hát cho người nằm xuống • tại chùa Tỉnh Hội với sự tham dự của bàng ngàn đồng bào đủ Chùa Tỉnh Hội đã cúp hơi điện từ tối thứ Sáu.

Vẫn theo tin điện từ Đà Nẵng, vụ đàn áp ngày 3-10 do lệnh trực tiếp của ĐT Khôi từ trên trực thăng đã gây từ thương cho 3 phật tử trong số 1 xác của Đặng Quang Anh bị cướp mất, 20 người bị bắt 50 người mất tích và 36 bị thương. Phía Việt Quốc có 1 xác thuộc hệ phái Nguyễn tường Tam bị cướp đi.

Xem tiếp 9 trang 8

ĐỐI LẬP THẮNG LỢN TẠI THƯỢNG VIỆN

HOA SEN — BÔNG HUỆ
liên kết chống ông Thiệu

□ PHỤ TÁ NGÂN CỦA TT THIỆU ĐÍCH THÂN ĐẠO DIỄN KHỐI NHÀ NƯỚC TẠI H.N. VIỆN

SAIGON 09-10 (ST) Thượng viện đã hoàn tất việc bầu văn phòng và thành phần chủ tịch 12 ủy ban vào 17g30 ngày thứ sáu. Kết quả của cuộc bầu cử này được mô tả là 2 đại cuộc lại thắng lợi cho 2 L. danh Hoa Sen và Bông Huệ hay nói rõng hơn là khối Dân Tộc và nhóm Độc Lập của Thượng Viện.

Tổng kết kết quả 14 cuộc bỏ phiếu vào 15 chức vụ của Thượng Viện, Khối Dân Tộc đã lập đã chiếm 6 ghế, Nhóm Độc Lập giữ 5 ghế và 3 ghế còn lại thuộc nhóm Dân Chủ Xã Hội thân chánh quyền.

Thành phần tân văn phòng và chủ tịch các ủy ban TV

Chủ tịch TV : Ng. văn Huyền (ĐL). Đệ I Phó CT : Võ văn Truyền (DT). Đệ II Phó CT : Phạm như Phiên (DCXH)..

Chủ tịch UB Canh Nông : Trần văn Quế (DCXH). Giao thông Công chánh : Lê tấn Bửu (DT). Kinh tế: La thành Nghệ (ĐL). Lao động Xã hội : Lê văn Thông (ĐL). Ngân sách Tài chánh : Trần hữu Phương (DT). Ngoại giao : Trần văn Đỗ (DT). Nội vụ : Ng thiên Độ (DCXH). Nội vụ : Lê phước Sang (DCXH). Quốc phòng: Tôn thất Đính (DT). Tư pháp Định chế : Nguyễn hữu Chiếu (ĐL). Văn hóa GD : Phạm đình Ái (DT). Y tế : Tôn thất Niệm (DT).

Với kết quả liệt kê ở trên, người ta hy vọng và mong mỏi TV. Không làm các cử tri bầu họ phải thất vọng trong các quyết định trong năm tới. Những nghị sĩ Nguyễn văn Ngãi.

Xem tiếp 8 trang 8

TỪ NAY ĐẾN CUỐI THÁNG 10 LẦN LƯỢT 4 vụ nổ lớn trên

Sóng Thần

15-10 vụ nổ, em ái chắc chắn sẽ làm khoái giới nghệ thuật

BẠCH TUYẾT và hồi ký 16 năm đi hát cải lương

17-10 tiếng nổ sẽ dội hơn cuộc đấu tranh chống độc tài, giải quyết chiến tranh Chiêm đích

CHỐNG BỌC LỘT DIỆT GIAN THƯƠNG

Số khác báo SỐNG THẦN sẽ đề cập nhiều

20-10 vụ nổ ngàm thân rung chuyển Saigon

SỐNG THẦN và cuộc phỏng vấn 20 bà vợ các ông lớn nhà nước

26-10 tiếng nổ đến đầu làm ngất ngây những ông to đầu

vua ăm lựu đạn Ph. văn Lương đặt lại vấn đề diệt tham nhũng với TT Thiệu

SV xung kích lại xuất trận Chợ Lớn đánh sang nay với khẩu hiệu chống Mỹ do đội. Xe số 7 của Mỹ được hào thiêu cần thận để đánh đâu ngày lễ anh hùng kháng Minh Lê Lai. Xe ảng Trang 31 Tân chi huy trường Cảnh sát Đô Thành đã quay tránh dâm đốt xe.

DÙNG CHIẾN THUẬT DU KÍCH TRONG THÀNH PHỐ

SV đột chiếm chợ T. Định thiêu rụi một xe Mỹ

▣ LEO THANG CHỐNG KẺ QUÁ BỘ TỪ THÀNH CHỐNG MỸ «XÂM LƯỢC»

SAIGON 9.10 (SÓNG THẦN) Mặc dù lệnh của TT Thiệu cho bắn bỏ tại chỗ những kẻ đốt xe vẫn còn nóng hổi, hồi 10g sáng thứ Bảy, chừng 100 SVHS chia làm 10 toán đã bắt thình lình chia nhau đột nhập chợ Tân Định, phát tán thư kêu gọi đồng bào hãy cùng SVHS đứng lên đuổi Mỹ khỏi VN, sau khi dùng bom xăng có lập 2 đầu đường Trần văn Thạch.

Đốt tan một xe Mỹ

Các toán SVHS đã trương biểu ngữ «Đả đảo Đế quốc Mỹ» và kêu gọi «đồng bào, SVHS cùng nhau đứng lên đòi Mỹ rút quân». Đồng thời họ dùng bom xăng tấn công một chiếc xe du lịch loại Ford mang số T. Chiếc xe bị nảy hư hại 100 phần trăm.

Viên tài xế người HK rút súng colt ra định bắn vào đám SVHS, nhưng đã bị đồng bào nếm đá nên co giò chạy thoát thân, để mặc chiếc xe lâm mồi cho ngọn lửa.

Đặc biệt, ông Trang sĩ Tấn, CHT Cảnh sát ĐT vô tình có mặt tại chỗ, cách đám SVHS khoảng 30th đã đốc thúc đám cảnh sát đàn áp. Nhưng SVHS đã rút lui vào ngõ hẻm trốn thoát.

Đánh mạnh rút mau

Cuộc xung đường sáng nay của SVHS nằm trong chiến dịch «Đuổi Mỹ và đòi độc lập, hòa bình» cho VN. Chiến dịch này có sự phối hợp hành động phá phách và tuyên truyền. Một số Sinh Viên Học Sinh manghơm xăng đi phá lung tung, trong khi các toán khác đi giải truyền đơn và bồi báo SVHS đã dùng chiến thuật « đánh nhanh, đánh mạnh và rút mau» để thực hiện chiến dịch này và cuộc xuống đường sáng nay cũng chỉ vỏn vẹn diễn ra trong vòng 30 phút rồi tự động rút lui trước khi lực lượng cảnh sát tới giải tán.

Những toán SVHS lọt vào trong chợ đã phân phát bức tâm đôi Mỹ phải rút khỏi VN và trao trả nền hòa bình lại cho nhân dân VN.

Vì không có lựu đạn cay và phi tiễn nên chợ Tân Định qua một phen hoảng hốt lại trở lại bình thường.

Sĩ quan Khờ me cũng buồn lậu bạch phiến

NAM VANG 8.10 (UPI) Cơ quan tình báo Trung Ương Mỹ đã đóng cửa một trường bí mật dùng để huấn luyện quân du kích Cam bốt tại Lào. Các nguồn tin quân sự ở Nam Vang cho biết rằng trường đã được đóng cửa nhanh chóng là nhờ bắt được một sĩ quan cao cấp tại trường này can tội buôn lậu bạch phiến. Học thầy không tây học bao sao mà các sĩ quan Khờ Me ở vùng 3 biên giới biết buôn lậu sớm vậy ?

Xem tiếp 7 trang 8

B.V. VÀ NGA ỦNG HỘ TR. CỘNG VÀO L.H.Q.

□ ĐƯỢC NGA KÝ KẾT VIỆN TRỢ, BẮC VIỆT LINH ĐÌNH TIẾN PODGORNY

HANOI 8.10.— (AFP) Chủ Tịch nhà nước Ngaõ Podgorny đã tới Hanôi sáng thứ sáu sau 4 tiếng thăm Bắc Việt. Bắc Việt đã huy động 1 số đông đân chúng ra tiễn Podgorny. Một bản thông cáo chung Nga B.V với những lời lẽ rườm rà có hứa đã được công bố với 4 điểm chính yếu dưới đây :

1) Nga hứa ủng hộ B.V chiến đấu đến thắng lợi về cả 3 mặt quân sự, chính trị, và ngoại giao.

2) Nga và B.V coi kế hoạch 7 điểm của V.C. là căn bản đúng để giải quyết vấn đề miền Nam trong đó có 2 điểm chính yếu là Mỹ phải rút hết quân và thời ủng hộ chính phủ Saigon.

3) Nga và BV cho rằng tình hình có lợi cho cuộc chiến đấu của các dân tộc trong cuộc cách mạng quốc tế.

Xem tiếp 6 trang 8

LÝ ĐẠI NGUYÊN

ÔNG THIỆU Trong vấn bài Quốc Tế

Cho đến nay, vấn đề VN vẫn là then chốt của cục diện thế giới. Mỹ Nga Tàu vẫn còn những bất động quan điểm lớn về vấn đề VN. Có giải quyết xong vấn đề VN thì Mỹ mới yên tâm rút ra khỏi các xung đột quốc tế, để sắm vai trò siêu đế quốc của thời bình. Có duy trì ảnh hưởng vững mạnh được ở Bắc VN, Nga mới còn là một Đại cường quốc tại Á châu. Có tông cổ Nga ra khỏi Bắc VN, Tàu mới thoát ngọn bị Nga không chế.

Cô hòa bình VN My mới rút lực lượng chiến tranh của họ ra khỏi VN được. Cón chiến tranh tại VN Nga mới còn ảnh hưởng tại BV. Hết chiến tranh VN, Tàu mới mong đào chánh Nga tại miền Bắc.

Xem tiếp 5 trang 8

PHÁ TIN ĐỒN CHẾT HAY BỊ LOẠI

M.T. ĐỒNG TƯƠI CƯỜI tiếp Q. Vương Ethiopie

□ Nói chuyện 105 phút tại phòng khách Hồ Nam.

BẮC KINH 0.10— (AFP) Chủ Tịch Mao Trạch Đông đã xuất đầu lộ diện khoẻ mạnh, vui vẻ hoạt bát và tươi cười đó tay vẫy các vị khách» Đó là lời kể lại của phái đoàn Quốc vương Hailé Sélassié khi quốc vương được gặp chính Mao Trạch Đông.

Cuộc gặp gỡ đã diễn ra trong Tòa « Lâu đài Quốc hội » rất lớn. Mao Mặc bộ áo xám như thường thấy. Nơi gặp gỡ cách bức tượng đồ của khu Nam Hải có vài trăm thước và người ta cho rằng Mao đã ở tại khu này.

Quốc vương Hailé Sélassié đã gặp Mao và trò chuyện trong 1 tiếng 45 phút tại phòng khách Hồ Nam (tên tính quê của Mao). Đây là một cuộc hội kiến riêng.

Các nhân viên đoàn tùy tùng của quốc Vương nói không biết là Lâm Bưu có ở đó hay không và họ chỉ nhận ra được là Thủ Tướng Chu Ân Lai cũng đã có mặt trong cuộc gặp gỡ này. Quốc vương Sélassié năm nay 79 tuổi tức là hơn Mao 1 tuổi và là vị quốc trưởng thứ 6 được chính Mao tiếp chuyện kể từ 1970 tới nay.

Trước cuộc gặp gỡ đó có máy phút dành để chụp hình chính thức để kỷ niệm.

Quốc vương Sélassié sẽ tới BK đi Thượng Hải và sẽ tới TC thăm tới đó qua Ba Tư dự lễ kỷ niệm 2500 năm của Đế quốc Ba Tư.

TRẢ ĐÒA VỤ 105 GIÁN ĐIỆP

Nga cấm cửa ngoại Trưởng Anh

LUÂN ĐÔN (TV) 09-10 Liên xô đã loan báo các biện pháp mà Liên xô sẽ áp dụng để trả đòa 105 nhà ngoại giao và kinh doanh Liên xô đã bị Anh trục xuất vì bị buộc tội là gián điệp.

18 nhà ngoại giao và kinh doanh Anh sẽ bị trục xuất khỏi Liên Xô, hoặc không được phép trở lại Liên xô nữa.

Ngoài ra, Liên xô đã bài bỏ cuộc viếng thăm Ngoại Trưởng Anh là Sir Douglas Home sang Mạc tư Khoa được dự định vào đầu năm tới cũng là bắc bỏ các cuộc hội đàm khác cùng các sự giao dịch trên các hàng Tổng Trưởng giữa 2 nước.

HẬU TRƯỜNG CHÍNH TRỊ V.N. TRONG TÀI LIỆU BUNKER

C.I.A tiết lộ mục tiêu giả gài bẫy tình báo Quốc Tế

(TIẾP THEO)

□ đặc biệt của BÍCH VÂN

Trong một bữa tiệc do viện trưởng nhành Trung Ương Tình Báo Mỹ Tại VN bỉ danh Shackley «khoán đãi» các viên chức cao cấp trong chánh phủ VN vào cuối tháng 9.71 tại một căn biệt thự riêng dành từ chuyện mon tình báo gọi là «nhà tam cư», mà trong phòng quan khách, người ta ghi nhận có sự hiện diện của các giới chức tình báo cao cấp nhứt của VN và các quốc gia trong tổ chức liên phòng Đông Nam Á và một số tổng bộ trưởng chánh và phụ, kể cả các nhân vật thân cận các ông Thiệu — Kỳ — Minh. Một vài nhân chứng quan trọng của buổi tiệc ly ấy này kể lại rằng ông Shackley quả là một nhân vật Mỹ biết quá nhiều và nói khá nhiều về vấn đề bảo bình.

Đông Nam Á. Xét về bình diện chuyên mon tình báo, Shackley có thể đã đóng trên một vở kịch được thượng cấp của ông ta trao phó, có nghĩa là Shackley bằng mọi giá

David Bruce mất ghế Trưởng PDHK «chống ngăn quyết bế tắc Ha Lan»

Xem tiếp 1 trang 8

BÁO ANH NHẬN XÉT TRẬN KREK VÀ 3-10

Hỏa lực Mỹ quyết định Hết ảo vọng Dân Chủ ở VN

Báo Guardian thứ sáu đã nhận định chung về tình hình quân sự tại VN và việc Hoa Kỳ tiếp tục rút quân.

Phái viên báo Guardian coi cuộc giao chiến Krek ở Cam Bốt 1 toán cho thấy sở quân đội Cộng hòa còn tùy thuộc rất nhiều vào hỏa lực của Mỹ.

Trong 6 năm chiến tranh, HoaKỳ với sự tiếp sức của quân đội Cộng Hòa đã đánh Cộng quân nhiều trận làm họ bị thiệt hại nặng nề, nhưng theo lời phóng viên này, họ không đánh bại được quân đội chính quy BV, họ chỉ đẩy lui được quân đội BV ra khỏi lãnh thổ Nam Việt.

Quân đội chủ lực của Cộng sản vẫn còn đóng ở Cam Bốt và Lào, họ đang nghỉ ngơi và tổ chức lại nhiều ở phía trên khu Phi quân sự và ở bên kia biên giới Lào và Cam Bốt. Nay có vẻ như Nam Việt sắp mất sự yểm trợ của 12 tiểu đoàn Pháo binh Hoa Kỳ, một xiềm nhỏ cơ trực thăng và phi cơ vận tải Hoa Kỳ và vào khoảng 140 phi cơ tác chiến của Mỹ. Mỗi tháng, Hoa Kỳ rút đi thêm vài tiểu đoàn lực quân.

Phóng viên báo Guardian nói thêm là ngoài việc có thể rút thêm quân đội Mỹ, TT Nixon sẽ bằng lòng lấy lại những tủ binh Mỹ bằng cách chấm dứt những cuộc oanh kích đường mòn Hồ chí Minh và những cuộc oanh kích trên lãnh thổ BV.

Tình hình không trở nên nguy ngập ngay dù có giữ lại 50.000 quân Mỹ

Phóng viên báo Guardian viết :

Xem tiếp 3 trang 8

ĐI THÊM BƯỚC MỚI SAU 3-10

VIỆT CỘNG THẢ MỘT TÙ BÌNH MỸ

▣ LẦN ĐẦU TỪ 10 THÁNG NAY

□ MỸ HOAN HỶ, MONG THÁ THÊM

SAIGON 8.10. (Tin tăng hợp) Bộ tư lệnh Mỹ ở Saigon đã "các nhận tăng một tù binh Mỹ vừa được Vc thả ra sau hơn 2 năm bị cầm giữ.

Đó là Trung sỹ John c. Sexton 23 tuổi đã bị bắt ngày 12.8.1969 ở phía Bắc vùng Saigon gần An Lộc thuộc tỉnh Bình Long kế cận biên giới Kampuchea. Chiếc chiến của của Sexton đã bị lọt vào ổ phục kích của V.C.

Hôm thứ sáu vừa qua Sexton đã bị tới một đồn binh Mỹ gần Lộc Ninh. Anh đã phải bị xuất 11 tiếng đồng hồ mới tìm được đồn này. Chân anh bị rách máu vì bị trúc đã thứ. Anh đã được đưa vào bệnh viện quân y Lộc Ninh. Sức khoẻ của anh khá quan. Và anh sẽ được đưa về Mỹ điều trị.

Xem tiếp 4 trang 8

SV HUẾ CỐ THỦ CHIẾN KHU V.KHOA

▣ LÃNH TỤ NGÔ KHA VÀ 22 SV BỊ BẮT ▣ SV QUYẾT TỬ HUẾ TĂNG CƯỜNG Đ.NẴNG

HUẾ (ST 9/10) Sinh viên học sinh Huế phối hợp với các hội đoàn nhân dân chiến lại trường Đại Học Văn Khoa ở sông Hương, ngay Huế làm chiến khu tiếp tục chống lại kết quả cuộc bầu cử TT và PTT ngày 3.10.

Bà Bác sĩ Phan thị xuân Quế, Trưởng Ty y tế Thừa Thiên và là Tổng Thư Ký phong trào phụ nữ Đại Quyền Sống Huế đã cho biết hiện các phong trào và mặt trận đã hội họp với nhau để chính dân bằng ngũ, đặt kế hoạch chống lại TT Thiệu.

Theo bà Quế, phong trào sẽ phối hợp các lực lượng SVHS ; gia đình Phật Tử và Thương Phế Binh để cùng hoạt động.

Trong dịp này, một tuyên cáo của các hội đàm nhân dân Huế Kỳ lên mặt trận nhân dân tranh thủ Hòa Bình Thừa Thiên Phong Trào Dân Tộc Tự Quyết, Mặt trận Văn Hóa Dân tộc miền Trung PT Phụ Nữ Đại quyền Sống Huế, Phong trào nhân dân chống bầu cử gian lận cũng đã được phổ biến nội dung tố cáo âm mưu triệt hạ, không hề các phần tử đối lập của nhà cầm quyền địa phương. Và động thời lên án hành động đàn áp đã man của

Mặt trận Krek qua ngày thứ 15 vẫn hừa hẹn sẽ đồng với 2 Sư đoàn Bắc Việt nằm chịu trận dưới mưa bom B52. Các tiền đồn Việt Quân vẫn tiếp tục cứu tinh tiếp tế các trực thăng không lồ Chinook. Kinh nghiệm tiếp vận bằng trực thăng của Hạ Lào lại một lần nữa được thử thách ở mặt trận yên biên.

AO THA VIT

Thư của Chu Tử gửi bác sĩ Phạm v Lương Đà Nẵng

Anh Lương thân,

Thư riêng anh gửi cho chung tôi, tôi mượn cớ bảo để trả lời, vì tôi thấy những thắc mắc anh nêu trong thư có thể là thắc mắc chung của một số nhóm viên Nhóm Hà thúc Nhơn.

Anh phê bình rất đúng : tờ Sống Thần chưa xứng đáng là cơ quan vận động cách mạng và hô của nhóm Hà thúc Nhơn. Cho tới giờ phút nay, tờ Sống Thần chỉ là một môn tạp-pi-lu vì đại, tranh đấu không ra tranh đấu, thương mại không ra thương mại. Tôi nhận phần trách nhiệm về tôi. Tôi không muốn tự bào chữa, không muốn phân trần. Tôi chỉ than thở với anh một điều dưới đây, để anh đọc mà «tội nghiệp» dùm tôi :

Khi khởi sự làm báo Sống Thần, tôi vẫn chánh thức công bố là 4 triệu. Nhưng trên thực tế chỉ mới có trên 3 triệu vì nhiều cố động đã hứa nhưng chưa thực sự góp tiền. Mua giấy đến chữ và đóng tiền cọc nhà in, vừa hết số 3 triệu. Còn thiếu ít nhất 5 triệu, các anh nhảo tôi đi mượn ! Tôi ngán quá, nhưng trước sự nôn nóng, hăng say của anh em, tôi can không nổi, đành nhắm mắt đưa chân vào cuộc phiêu lưu chung. Trong cón làm báo nhơn bây nổi của tôi, tôi đã chết lên chết xuống, gặp đủ mọi thứ thách hiểm nghèo, nhưng chưa bao giờ tôi «ớn» bằng lần này. Tôi nói với anh em : «Nếu là tiền của mình thì có thất bại cũng không sao. Đăng nhậy là tiền «bách tính» phần đông là những người khổ rách áo ôm, tin ở mình, nếu thất bại thì đủ mình không ăn cắp, không lường gạt, dư luận cũng sẽ cho là mình ăn cắp, lường gạt. Nếu thất bại, không phải chỉ là sự đổ vỡ của một công ty, mà là sự đổ vỡ của cả một niềm tin, niềm tin cuối cùng. Chúng ta đã uống thuốc liều, răng mà lo cho tờ báo khỏi chết». Và tôi đã lạn mình vào cuộc phiêu lưu, ngày ngày đi vay nơi này, thăm chi bao Đời là người sinh sống duy nhất của tôi, tôi cũng bỏ cả việc bài, để lo cho Sống Thần ra. Sau chiến dịch mượn tiền, tôi ngạc nhiên thấy mình chưa chết, chỉ mới sứt vài kỳ, chỉ con xương bọc da, anh có thấy tội nghiệp không !

Và Sống Thần đã ra mắt. Đã gây sự hất mắn cho cả anh lẫn tôi. Nhưng dù bất mãn, anh cũng phải thừa nhận với tôi là Sống Thần đã làm được hai phép lạ. Phép lạ thứ nhất là ra nổi báo, với số vốn 3 triệu, và không những ra nổi báo, báo còn in rotatire rất hách, và đứng hàng đầu trong số 2. Số báo bán chạy nhất. Phép lạ thứ hai là trong suốt 14 số báo, tính đến hôm nay, chưa một số báo nào bị tịch thâu. Đây là một thành tích có thể gọi là phi thường đối với một bọn thủ đô vẫn bị mang tiếng phá hoại nhiều hơn sáy dựng là chúng tôi. Vì nó chứng tỏ sự nhận nhịp cơ đồng của chúng tôi, tân sáng nên cơ nhu Cầu Tiền, miền là báo ra được, miền là công ty không thất bại, vì chỉ cần mất hai số báo bị tịch thâu là công ty tan vỡ, nhà in không chịu in vì không có tiền trả. Tôi luôn luôn tự nhủ để tự kiểm chế : «Miền là báo ra nổi, miền là báo bán chạy, còn những vấn đề nội dung, những vấn đề tranh đấu, bây thông thả, đợi cho báo qua khỏi những số đầu».

Báo đã ra những số đầu và tôi vẫn bỏ dầu đi chạy tiền, để dựy tri báo. Báo càng bán chạy càng hụt tiền vì nhà phát hành chưa thanh toán tiền, và báo chỉ bán 10 đồng, trong những số đầu. Tôi thú thật với anh, cho tới giờ phút này, anh Uyên Thao và tôi vẫn chưa nắm vững được đường lối tờ báo. Lối hoàn toàn là ở tôi thiếu kiểm soát. Có nhiều bài, báo in rồi, tôi mới đọc, tôi lặng người, không biết than thở với ai, chỉ biết cắn răng chịu đựng. Hiện thời tôi như một

(XEM TIẾP TRANG 8)

Cảnh tàn sát man rợ tại Đông Hồi sau khi đàn chúng nổi lên đòi quyền tự trị và bị chính quyền trung ương bóc lột quá đáng. Dân các làng học bị quân đội liên bang triệt hạ hàng loạt và đuổi qua Ấn Độ 7,8 triệu người đang hiu cứu cầu giết giúp gạo sống qua các ngày. Kẻ kêu đang dựa tiên các xác chết đã bị nước mắt đã rức rứa.
Xin cầu nguyện cho đồng loại đã vàng !

TẬP ẢNH LẠ

ĐẶT LẠI VAI TRÒ

CHÍNH TRỊ TRONG CÔNG CUỘC CHỐNG CỘNG TẠI MIỀN NAM

TIẾP THEO

Ngoài những điều đó, biện pháp chống cộng quá chênh lệch về quân sự, không chú trọng đến việc giáo dục tư cách chính trị của binh sĩ, nên trong nhiều cuộc hành quân, hiện tượng hành động phi chính trị được thể hiện như xúc phạm đến tính mạng và tài sản của đồng bào, phá sản, chửi rủa v.v.... Đã khiến cho công cuộc bình định và chống cộng trở nên khó khăn. Và lại trong kế hoạch thiếu sự dung hợp chi huy giữa các cơ phận tham dự, thiếu thống nhất giữa quân dân chính. Thêm vào đó còn có tư tưởng phân biệt : cách máy móc về thời binh và thời chiến, tiền tuyến với hậu phương và cho rằng chống cộng là nhiệm vụ của quân đội chứ không phải của cán bộ hành chánh và của mọi người dân ! Như về vấn đề chiến lược, chống chiến tranh do CS gây ra phải là : vấn đề chiến lược trường kỳ, toàn dân và toàn diện, sự đề phòng bộc phát và tiêu diệt ngay những mầm mống, thống nhất mọi nỗ lực ở mọi cấp quân cán chính.

2) Thống nhất hành động quân sự và chính trị

Ông Selwyn Loyd, ngoại trưởng Anh có viết : «mỗi sự bất binh đẳng về pháp luật, về kinh tế gây ra do tin ngưỡng, màu da hay chủng tộc, mỗi bất công xã hội tạo thành : giải cấp hạ đẳng đều là những lợi điểm cho đối phương đâm thủng phòng tuyến của ta» Câu nói này là một hình thức định nghĩa cái nguyên nhân đã cầu thành 1 chiến tranh do CS chủ xướng. Trường hợp Phi luật Tân vào giai đoạn 1930 — 1940, là giai đoạn CS dùng lợi khí nghèo đói, cảm thù điền chủ để kéo dân các tỉnh Pampaga, Ioabela Ilagan và Tarlac ở Trung bộ Luron và 2 tỉnh nữa ở miền Nam vào cộng cuộc đối chính phủ. Đó cũng là tình trạng nghèo đói của dân Việt vào thời Pháp và cuối cùng chiến tranh Việt Pháp bùng nổ. Bởi những nguyên nhân đó, nên khi lên năm quyền Bộ trưởng Quốc phòng Phi, Ramon đã làm : cuộc thanh trừng lớn lao trong hàng ngũ quân đội, những tên gián ác tuổi cơm, lương cao chức lớn mà bạc nhược, đục khoét đều bị sa thải. Hàng ngũ ái quan tham nhũng bắt lực bị xáo trộn và bị tước bỏ quân hàm. Sự quyết liệt này đã làm cho quân đội trở nên trong sạch, mạnh mẽ và được dân yêu chuộng, và cũng nhờ đó mà đã vạch được 1 phòng tuyến giữa quân đội và DK quân HuK. Trường hợp thứ 2 là Mãlai. Sau khi vị Thượng sứ Anh Sin Henry Gurney bị cộng Mã ập sát năm 1951, tướng Geral Templer được đưa sang thay thế. Templer đã cải tổ lại tất cả các cơ cấu của chính quyền Mã, xáo trộn những địa vị cao cấp nhất trong guồng máy hành chánh và công an Mã, nhiều tướng tá và những viên chức cai trị người Anh Templer gỡ trả về chính quốc, ông thế chỉ giữ lại những nhân vật nào có thiện chí và đã phục vụ một cách đắc lực cho chính quyền, mặc dù nhân vật đó thuộc đảng đối lập với ông, bọc cố 1 màu da hay 1 quốc tịch khác ông. Cho nên để chống lại sự bành trướng chiến tranh của CS, biện pháp chủ yếu là phải xây dựng trên 1 nền tảng chính trị sáng suốt, tỏ cho dân chúng thấy rằng chính quyền mạnh và cương quyết, đồng thời luôn luôn chú trọng tới việc cải thiện đời sống của dân. Vì chính sự kiện này là 1 ngọn roi đập lên lưng du kích cộng.

Nhưng vô trang tuyên truyền trên bình diện chính trị chưa đủ, vì nếu chỉ có sức mạnh quân sự, thì nó lại là một lợi khí tuyên truyền ngược đắc cỏ lợi cho địch. Do đó, nhiều công cuộc cải cách ruộng đất đã bị phá sản. Đó chính là thực trạng của miền nam sau khi dành lại chủ quyền từ tay người Pháp và nhất là sau những biến cố chính trị nội bộ từ tư sau 1963. Vì vậy, bất cứ một chủ trương cải cách dân sinh nào hay cũng cố chính quyền hương thôn nào cũng cần phải có kế hoạch quân sự và ngược lại trong mỗi kế hoạch hành quân, đều phải dự trù việc giáo dục chính sách thân dân cho quân sĩ.

3) Kế hoạch liên tục và lâu dài

Điều trước tiên hãn nhiên các nhà quân sự phải biết đến là có lập du kích viên nhân dân, biến nguồn tiếp dưỡng, tin tức của địch thành nguồn tin tức và lực lượng sản dịch cho ta. Biến những vùng hảo lánh có lợi cho địch. Biến chủ động ĐK thành thụ động. Biến chủ trương trường kỳ của địch thành có lợi cho mình. Để đạt được những mục tiêu lâu dài này, chúng ta có thể cùng một lúc tiến hành hai phương thức sau :

A) Phát triển cơ sở vững chắc trong nhân dân — Ở những vùng dân cư đông đúc, chính quyền phải tung ra những lực lượng đặc biệt với mục đích dì sát dân, bảo dảm an ninh cho dân, bảo dảm sự chấp hành đường dẫn và hữu hiệu chính sách của chính phủ. Nói tóm lại là làm thế nào để cho dân tin, dân yêu, dân phục chính quyền. Trên cơ sở này lực lượng xây dựng nông thôn sẽ là vai trò chính yếu phối hợp với nghĩa quân để lập thành một lực lượng lấy tin, sản dưới du kích mọi nơi, mọi lúc. Thiết tưởng cũng nên ghi thêm rằng nếu những lực lượng này thiếu giáo dục chính trị thì nó trở thành một thứ tôi đồi không công cho cuộc chiến tranh tuyên truyền của cộng sản. Đây cũng là một bài học cho những nhà có trách nhiệm liên đới trong việc đào tạo và xây dựng những thành phần này.

B) Thiết lập căn cứ an ninh cho nhân dân — Rút kinh nghiệm ở MãLai, DoThái, HyLạp và Algérie, nhà cầm quyền miền Nam sau năm 1954 đã nghĩ đến điều này với những khu trù mật, ấp chiến lược để làm mất tính cách hiểm trở của núi rừng và biến những khu này thành những khu chiến đấu tự túc. Nhưng vì phân chấp hành bị lệch lạc và thiếu cán bộ hăng say, nên nó đã chết và thiếu hẳn sự yểm trợ của quân đội nên đã bị tiêu diệt. Thiết tưởng khi nhà cầm quyền miền Nam hiến đổi danh từ chiến lược sang ấp tân sinh hãn cũng đã nghĩ đến những sơ hở của kẻ đã đi trước!

(Còn Nữa)

cuộc cách mạng của Trung Hoa Quốc Gia đến giai đoạn quyết định

ĐÀI BẮC.— Tháng Mười, tại Trung Hoa quốc gia, là tháng nghỉ lễ chánh thức : Lễ Quốc Khánh nhân ngày 10, ngày của HoaKiều hải ngoại là 21, kỷ niệm thu hồi Đài Loan là ngày 25 và sinh Nhựt của Tổng Thống Trưởng Giới Thạch là ngày 31.

Ngày 31 không phải là ngày nghỉ lễ chánh thức, nhưng được nhận như thế để tổ lòng hành kính đối với vị lãnh tụ trong hàng thủ lãnh quan trọng của thế giới tự do từ 50 qua.

Tổng thống Trưởng Giới Thạch năm nay được 84 tuổi và tính theo người Trung Hoa là 85. Năm nay lễ quốc khánh Trung Hoa có tánh cách đặc biệt quan trọng vì nó đánh dấu giai đoạn chót của chiếu kỷ 60 năm, bắt đầu từ ngày 10 tháng 10 năm 1911, với sự sụp đổ của triều Mãn Thanh và sự thành lập nền cộng hòa đầu tiên tại Á châu. Tưởng cũng nên biết là người Trung Hoa không tính thời gian bằng thế kỷ mà bằng chiếu kỷ lực gấp 60 năm ; một chiếu kỷ mới vẻ bắt đầu từ ngày 10 tháng 10 năm 1971.

Người Trung Hoa ở Đài Loan và Hoa kiều hải ngoại tin tưởng trong chiếu kỷ tới đây, chế độ cộng sản sẽ bị lật đổ tại Hoa lục và nền dân chủ của Trung Hoa quốc gia sẽ được phục hồi.

Từ hơn 2.000 năm qua, nước Tàu được gọi là Trung quốc. Khi mà khắp Âu châu đều suy sụp hồi thời trung cổ thì Trung quốc đã có một nền văn minh rực rỡ ở hoàn cầu. Hồi đời Marco Polo, nhiều đô thị Trung quốc đông đúc và có phồn thịnh như thế gồm. Cuộc diễn thay đổi khi mà Mãn Thanh khởi ý theo phong trào canh tân để chống lại thám vọng đế quốc Tây phương, làm cho Trung quốc phải chậm tiến sánh với cường quốc Tây phương về khoa học, kỹ nghệ và quân sự. Nhiều cuộc chiến lại Tây và với nước Nhựt và Tây phương làm suy đồi nhà Thanh đã mở đường cho cuộc cách mạng đầu tiên ở Á châu.

Bắc si Tôn Dật Tiên, nhà sáng lập nền Cộng Hòa Trung Hoa, cầm đầu phong trào cách mạng, nghĩ rằng tự cải cách chưa đủ và cần phải lật đổ triều Thanh.

Tôn Dật Tiên sanh ngày 12.11.1866, phân tư thế kỷ sau trận giặc nha phiến, tại tỉnh Quảng Đông. Năm 13 tuổi, ông đến Honolulu chung sống với người anh cả. Trong thời gian đó học tiếng Anh và quen với tập quán Tây phương cùng lý tưởng dân chủ. Năm năm sau, ông trở về nước và đến Hương Cảng. Ông có ý định lật đổ nhà Thanh và thành lập chế độ Cộng hòa. Năm 1892, ông mãn khóa tại Đại học Y Hương Cảng và đến hành nghề tại Macao rồi Quảng Đông.

Sau cuộc thất trận của Trung Hoa trước Nhựt Bản năm 1895, Bắc sĩ Tôn bỏ cùng 20 đồng chí để thành lập Hội Phục hưng Trung Hoa. Ông chạy du khắp hoàn cầu, viếng thăm lần thứ 2 đoàn thể Hoa kiều hải ngoại và quyên tiền lập quỹ cứu quốc.

Qua 9 lần khởi nghĩa trước bị nhà Mãn phá tan, mới đến cuộc thành công của các nhà cách mạng tại Vũ Xương, đêm 10 tháng 10 năm 1971. Mặc dầu cuộc khởi nghĩa Vũ Xương có vẻ vội vàng nhưng cũng được thành công là nhờ đến chuẩn bị tinh thần sung túc của thời đó. Sự thành công kỳ thật như đặt vào một sự chỉ mành. Thật vậy, vì một trái bom phát nổ bất ngờ làm cho cảnh sát đi tìm và tịch thâu được một bảng danh sách đăng viên của phong trào cách mạng. Những đảng viên này bị bắt liền sáng hôm sau. Những nhà cách mạng thuộc thành phần «tân quân» Mãn triều quyết định tấn công ngay.

Trước hành sinh Phó vương tại Vũ xương và viên chỉ huy đồn bị chạy, lá cờ của nhà Thanh bị hạ xuống. Từ đó, cuộc khởi nghĩa lan tràn khắp lục địa. Trước cuối tháng 11 năm 1911, 15 trong số 18 tỉnh đã đoạn giao với triều Thanh. Quân cách mạng tiến chiếm Thượng Hải. Nhờ sự tiếp trợ của dân quân Quảng đông và Triết giang, đạo quân này chiếm luôn Nam kinh ngày 3.12.

Bắc sĩ Tôn đang lưu tại Hoakỳ khi cuộc cách mạng bộc khởi. Tin sinh hồi hả sang Luân Đôn được người trưởng Anh Sir Edward Grey, nhơn danh chánh phủ hứa không can thiệp. Chánh phủ Pháp cũng hứa như thế.

Trước ngày lễ Giáng sinh năm 1911 Tôn Dật Tiên đến Thượng Hải. Cách 4 ngày sau, đại diện 17 tỉnh họp tại Nam Kinh bầu tiên sinh làm Tổng Thống lâm thời. Cộng hòa Trung Hoa được tuyên cáo thành lập ngày 1 tháng Giêng năm 1912, với Bắc sĩ Tôn trong chức Tổng Thống.

Châu Kỳ 60 năm trành đầu sau nầy hãy còn tiếp diễn. Cuộc tiêu trừ ở bàn chân và quân Nhựt được thành công nhưng cuộc chống cộng hiện đang tiếp tục. Mục tiêu của Tr H Quốc gia trước thời cầu kỳ tới cuộc đấy loạn của Cộng S. và đấy là giai đoạn cách mạng quốc gia cuối cùng. Sau đó, Trung Hoa quốc gia mới giữ vai trò bảo vệ hòa bình thế giới.

NGOC ĐỨC dịch

NHỮNG KINH NGHIỆM VỀ SỰ HỒI PHỤC NHIỆM MẦU CỦA DÂN TỘC CON CHÁU THÁI DƯƠNG THẦN NỮ

ĐỆ TAM CƯỜNG

☐ tài liệu ROBERT GUILLAIN

(TIẾP THEO)

Các nhân viật nổi danh của Nhựt đều do cuộc cách mạng mới tạo ra với 30 năm đấu lộn cùng như thúc đẩy bởi những tức mạnh lịch sử.

Người tạo thời thế

Một lớp người đã tạo nên thời thế đưa hướng cầu xa đến quốc gia Nhựt : một Thủ tướng Iwakma, một hoàng thân Itô ban hành Hiến pháp, một tài chánh gia Matsukata, một tướng Yamatsya chu ở của quân đội hoàng gia, một Iwaseki sáng lập nên tổ hợp Mitsubishi, những vân si Tsubouchi, Mori, một triết gia Fukuzawa v.v...

Hành động theo kinh nghiệm và thực tiễn chứ không theo những lý thuyết xa vời người Nhựt thường cực sức chủ thiếu tế nhị nhưng bộ đầu cương nghị và bộ đầu đoàn kết trong 1 đức mệ duy nhứt là tạo dựng một quốc gia mạnh

Các nhà lãnh đạo thời Minh trị đã xất tân tiến trong phạm vi quan trọng đường hàng đầu để phát triển quốc gia ấy là Giáo dục. Họ lập tức áp dụng nền tiểu học bắt buộc và một hệ thống giáo dục duy nhất do chánh phủ chủ huy. Giáo nghiệp đều buộc phải học chung lớp và đều có ngang mọi triển vọng thăng tiến trong tương lai. Thực ra ngay đa số lãnh đạo phong trào canh tân đều ở trong lớp lãnh đạo mà ra, ngay từ đầu họ đã gạt lớp quý tộc ra bên lề. Trong đa số nhân vật đó thường là có những sáng kiến để bù đắp vào sự Thiếu kinh nghiệm. Một nhân vật điển hình có thể kể đến là ông Shibusawa. Ông sáng lập ra Ngân Hàng quốc gia theo kiểu Âu Mỹ và điều khiển ngân hàng này 24 năm liền, ông cho thay thế các cối xay chạy theo guồng nước bằng các máy chạy hơi ông cho mua các máy dệt của Anh lập những nhà máy kéo sợi đầu tiên Osaka và cho nhập cảng Cóm ngoại quốc thay gạo trong sự. Cho tới 1920 ông đóng đầu mọi hoạt động tự chức kinh tế, tổ chức hoặc làm cố vấn cho nhiều ngành kỹ nghệ. Ông đã làm giàu cho từ vô Vinh chẳng hưởng gì bản riêng tư. Ông lại còn tạo được vô số giáo sư và kỹ thuật gia lừng danh.

Nỗ lực trên xuống dưới

Sự gang gỗ làm việc không riêng ở tăng lớp lãnh đạo mà cả ở những nác thấp hơn. Thí dụ tại xưởng máy kéo tơ ở Tomioka. Các kỹ sư Pháp từ Lyon sang đặt nhà máy và giao cho một vị vô sĩ giả làm quản đốc chưa hề biết nghề. Ông này tuyển thợ trong đám nông dân nhưng không ai chịu đi làm. Ông quay sang con gái các vô sĩ và cũng chẳng có ai hưởng ứng. Họ khước từ vì trong nhà máy có máy chạy và có ống khói nếu họ loan truyền rằng cái đó hút máu dân bà con gái. Sau cùng chỉ có một cô con gái cô HidtKo, nhận lãnh việc và chính là con gái vị vô sĩ quản đốc. Thế rồi thêm nhiều cô gái cùng theo làm việc. Hoặc đều 16,17 tuổi và chính các cô đã làm cho nhà máy chạy với rất nhiều cố gắng, nhiều khéo léo và nhiều chịu đựng. Cô lúc một chuyên viên đôi thay thế bằng phương pháp cổ truyền của ông Cô Kideka từ khước. Cô làm bằng được một mớ tơ và gởi lên thành Yokohama để khám xét. Tơ của Cô được công nhận tốt hạng nhất. Thế là phương pháp của cô được chấp nhận để áp dụng. Làm việc như vậy liên tục trong một năm thì cô đã đánh được 5 yens. Cô xin phép bỏ năm 1 áo dài nhưng bị ông bố khuyên nên đem 5 yens mua năng khó về phần phát cho các cô thợ trong xưởng máy. Ngày nay những người ở các nước chậm tiến nên theo gương cô Hideko.

Lợi tức từng đầu người còn rất thấp nhưng kinh tế quốc gia đã tăng trưởng nhấy vọt. Tuy nhiên sự thành công đó chưa hẳn. Nhiều triệu chứng bắt đầu xuy nguyên từ 1909 với vụ hoàng thân Ito bị 1 nhà ái quốc cao ly ám sát Ô Khanbine và với cái chết của vua MinhTrị(1912) Sau thế chiến I thì tại sao chính sự thành công của Nhựt đã làm họ thâm bại sau một phần tư thế kỷ :

Phe Mac xít giải thích

Bọn Cộng Sản Nhựt giải thích chẳng lại những luận điệu xưa ca ngợi triều đại Minh trị và lên án mọi việc sử triều đại kỷ nhứt là cuộc cách mạng ấn Mtrị đã mang sẵn mầm mống quân phiệt và phát xít, những bọn phong kiến không thể là những nhà cách mạng thật sự được vì họ đã làm một cuộc cách mạng kỹ nghệ mà không làm cả cách mạng xã hội. Bọn phong kiến đã thiết lập một cơ độ dân chủ giả tạo mà thực ra chỉ là những chế độ phân dân chủ... Như vậy thì sự thành công sẵm sét của Nhựt đã bị dực nuông bởi những mâu thuẫn của thời đại tiếu tư bản với cán bản hoàn toàn phong kiến.

Những quan sát viên công như nhiều tờ gia, phê bình gia không ưa chấp nhận được cách giải thích giản dơn như vậy của phe mác xít quy mọi tội lỗi vào cái tội nguyên thủy mềm dành»phong kiến»Thực nhãnsự với những hãitoán đều phiền toái và đòi hỏi những phân tách tỉ mỉ hơn.Trước hết về nhân sự người nhận thấy một sự yếu kém rõ rệt về khả năng từ thế hệ đầu tiên Minh trị đến thế hệ sau và thế hệ thứ ba càng quá kém.

(CÒN NỮA)

V.N. bị thương

17 trí thức Mỹ sám hối

Stanley Hoffmann, John King Fairbank, Ithiel de Sola Pool, George Kahin, Sir Robert Thompson, James C. Thomson Jr. Samuel P. Huntington, Frances Fitz Gerald Le Roy Wehrle, Richard M. Pfeffer, Albert Wohlstetter Epbal Ahmad, Colonel Haynes, Theodore Draper, John Mc Dermott, Daniel Ellsberg, William R. Polk.

(TIẾP THEO)

Những mụctiêuchính trị vương đạo,là tôn trọng luật pháp, hành chánh lành mạnh, chú trọng trước hết vào cuộc đấu tranh chính trị chống gậy rối lật đổ của địch (thờ yếu mới là chống du kích), biện lực chật chẽ với dân chúng, tiêu diệt các cơ sở hạ tầng của địch, xây dựng một khả năng bảo vệ hiu hiệu để cho chúng dân chúng, tránh một hình thức quân đội quy ước, vì các cuộc hành quân như thế sẽ chỉ là sự chênh lệch thêm bại — tất cả những quy tắc ấy, đã bị chế độ Sài gòn thờ ơ, xem thường, hoặc chỉ thực hành chiếu lệ cho xong.

Chúng ta thất bại trong vấn đề xác nhận xem : tất cả những lối lầm ấy, đã có những khác biệt như thế nào giữa hành động của Saigon với những kế hoạch chương trình do phía Hoa Kỳ chúng ta đưa ra. Chúng ta cũng lại thất bại trong vấn đề phân nhận rằng : tất cả những lối lầm ấy, không phải chỉ là kết quả của sự ngu dốt hay sự hoàn toàn vô năng bất tài của các chế độ thay nhau cầm quyền ở Saigon, nhưng đưa miền nam Việt Nam vào một tình trạng triển miên non nớt, ấu trĩ. Lãnh đạo ở Saigon, cần phải được xứa chữa lại, mới có hy vọng tồn tại lâu dài được. Nhưng cái bản chất lớn lao quyết liệt của cuộc cải cách, lại có thể tiêu diệt chế độ Saigon, chẳng khác nào như Công sản đang tìm cách tiêu diệt chế độ Saigon. Tình cảnh ấy, đã làm là khác với trường hợp Athènes hay của Manille hồi trước ; nhưng, nó lại đúng với trường hợp của Batista và Tưởng Giới Thạch. Đường ngăn mà xét, thì hãy giờ không thể nói chắc được chế độ Saigon sẽ, vì cấp bách lâm rồi, mà chúng ta phải chiến đấu đã có gắng cho chế độ Saigon khỏi vụp đổ, có thể tồn tại được trong đó. Vì thế, vì phải vì các sự thực, chúng ta lâm vào tình trạng ; cho rằng các can thiệp của chúng ta sẽ đem lại cho Nam Việt Nam tất cả những gì thật bại trong những năm «cố vấn».

Từ đây, nước Mỹ của chúng ta bước vào thất bại lớn trong chính sách của ta. Lạc quan hoặc coi như các sự thực, là nguồn gốc của thất độ kiêu căng tự mãn. Nếu như tình hình Việt Nam nghiêm trọng đến nỗi chúng ta phải ra tay can thiệp, thì tất cả thiên trường được vào cái khả năng của Nam VN của nước Mỹ chúng ta; lần là điều : «Ta chú trọng cứu Nam Việt Nam thoát khỏi tay Cộng Sản, mà quên mất vấn đề hệ trọng hơn cả là phải giúp cho Nam VN tự cứu khỏi những nội thù chứa chất trong chính Nam VN».

Lầm lẫn trước thực tế, chúng ta làm cho cái vòng lối lầm cứ nối tiếp nhau mà nhiều thêm mãi. Lẽ ra,cái gì Nam VN không thể nào tự họ làm lấy được, thì nước Mỹ chúng ta nhất định không gìo lòng mà làm thay cho họ mới phải. Nhưng cái thiết độ kiêu ngạo, tự tin, tự mãn của nước Mỹ chúng ta, làm cho chúng ta nghĩ lầm rằng : chúng ta phải làm, và Nam VN sẽ làm cũng với chúng ta ; rồi đến cái thái độ : cứ bắn liết, cần phải vào bắm riết lấy những áo vọng, khiến cho chúng ta cứ tiếp tục hết năm nầy sang năm khác phải trích sự viện triện của chiến tranh vơi một con mắt lạc quan chủ quan, sự lạc quan chủ quan khiến đưa đến trận tàn công Mậu Thân 1968 của Cộng sản. Với chiến tranh Triệu Tiêu, chúng ta đối chiến với chiến trận Việt Nam, cho tay Cộng sản thắt lại, làm cho chúng ta phê phán lầm lẫn về chiến lược của Việt Cộng. coi Việt Cộng không đạt được các mục tiêu của họ là một sự thất bại ; vơi trường hợp Hy Lạp và Phi luật Tân, chúng ta lại lầm lẫn về sự «tiến bộ» của chính trị và kinh tế của Nam VN !

Cái thói tự kiêu, tự th.. quá tin ở mình đến mức độ kiêu ngạo của nước Mỹ chúng ta, như Bogza, từng tố cáo, chẳng qua là vì nước Mỹ ta cứ mải mải sống với «áo vọng sức mạnh tuyệt đối», vọng «năng» của mình. Nam Việt Nam, thứ đó tin quá đáng và tự nâng của chúng ta, thể hiện bằng nhiều cách, nhiều hình thức. Một trong các hình thức ấy, là chúng ta tin vào cái khả năng của chúng ta có thể làm trọn được trong trào nói giây trong lòng lòng tay, và bắt các nhân vật Bắc Việt phải quỳ gối xuống trước, hàng nói cơ giới đặy vớc mạnh của ta Chúng ta không hiểu tăng, thiếu thình thức tiến quân bộ chiến đánh và chiếm giữ đất đai,thì các cuộc không tập không thời không thể nào đánh bại Bắc Việt được, hoặc giả ! mức độ du kích lên đến chỗ đại quân của ta cùng chẳng ăn thua gì cả! rồi các nơ vân người vẹn, chiến lược trường lũng diệt địch của ta thật hoàn toàn vô ích.

(Còn nữa)

VU NGOC KHUE dịch

QUYẾT ĐỊNH ĐÁNH BẮC VIỆT

☐ MARCEL GIUGLARIS

Ngày 7-2-1965, sau nhiều ngày tình hình chiến trường VN yên tĩnh, ở Nam Việt Nam phụ tá Tổng thống McGeorge Bundy đến thăm viếng với sứ mạng tìm hiểu sự thật ; tại Bắc Việt, Thủ tướng Ngo Kozsygin đến thăm Hà Nội để khuyến khích ; tình mơ hồm ấy Việt Cộng mở các cuộc tấn công vũ bão vào Pleiku, rồi Tuy Hòa, Qui Nhơn, làm cho chiến cuộc VN bỗng thay đổi cảnh sắc. Hoa thịnh Đốn gấp tất người, ai cũng quyết là phải đánh Bắc Việt. Hội Đồng An Ninh Quốc Gia Hoa Kỳ họp khẩn cấp, số phận Bắc Việt được quyết định. Mời bạn đọc theo dõi những sôi nổi của lịch sử.

— Con đường ký, là đường xâm nhập Hồ chí Minh.

Viên sĩ quan đối bên đó khác. Cây gậy chỉ Bắc Việt.

— Tại Bắc Việt, ta có bảng trác mục tiêu các phái đánh phá trước tiên. Mỗi mục tiêu sẽ bị tiêu diệt bằng hai ba lần tấn công.

•Vùng Đông Hới, là vùng sẽ bị tiêu diệt trước hết, vì vùng này là đầu não cho các cuộc xâm nhập phía Nam.

•Mục tiêu thứ hai, là các trại huấn luyện du kích tại Xuân Mai, Sơn Tây, Bến Quang, Minh Khái, và toàn vùng chung quanh VinhLinh.

•Đẩy là những căn cứ liên lạc trực tiếp với hệ thống đường mòn Hồ chí Minh.

•Chúng ta còn có những mục tiêu cần đánh trước nữa.»

Cây gậy chuyển đến chỉ các vùng chung quanh Hà Nội.

— Các căn cứ không quân Gia Lâm, Cát Bi, Hữu Cung, Hạ Co Na Sân, Phúc Yên..

•Trung tâm sát thép Thái Nguyên.

•Vùng quân sự và kỹ thuật Vinh.

•Các trung tâm kỹ nghệ Thái Nguyên, Hà Đông, Nam Định.

•Các kho nhiên liệu sáng nhớt Hải Phòng.

•Cầu lớn Thanh Hoá, các đường hỏa xa đường hỏa xa Đông Đăng giữa Bắc Việt và Trung Cộng...

•Các trung tâm điện lực...

— Tất cả các mục tiêu ấy, ta đã kiểm chứng lại đầy đủ qua các lối khai của các tù binh, các tài liệu, các bức không ảnh của ta.»

Hồi ông George và Đặt từ Thompson lại đưa ra một nhận khuẩn nữa. Hai ông bàn khoản lo lắng ra mặt.

St quan Thượt trình tiếp :

— Trên bệ thống đường mòn Hồ chí Minh,thì Đường Hồ Chí Minh số 1 sẽ bị tấn công trước. Đánh Đồng Hới, có thể ngăn cản hãn, hoặc ít ra cũng là làm trở ngại lớn cho các cuộc xâm nhập của Bắc Việt vào Nam Việt Nam. Chính tại Đồng Hới, các tàn binh thủy bước ở Hà Nội và Hải Phòng được đưa tới để bổ túc các huấn luyện quân sự. Cũng chính tại Đồng Hới, tân binh được phân thành đội nghĩa sự được điều động vào các đơn vị. TạĐồng Hới, các đạo quân Bắc Việt lên đường vào Nam, hoặc bằng đường biển, hoặc ít qua ngã Ai Lao. •Từ Đồng Hới đến biên giới Lào các đạo tăng viện của Bắc Việt vào Nam bằng các quân xa. Tại biên Biới, quân của Bắc Việt thay đổi quân phục bộ đội chính quy Bắc Việt, bằng các áo ca dô của quân miền Nam VN ; binh Bắc Việt bỏ lại tất cả các giấy tờ binh ấn, số tay, nhật ký, rồi mới người được đặt cho mỗi cái tên ... rồi tử đấy bộ đội lên lối qua rừng mũi mà vào Nam. Tùy từng trường hợp, cuộc hành trình thường kéo dài từ năm mươi đến 70 ngày.

(Còn nữa)

Trần Văn Lê

THỰC CHẤT

ĐỐI LẬP

☐ *TRẦN VĂN LÊ*

(tiếp theo)

Tuy vậy lúc tới trời, cuộc hội thảo cũng đề ra được một tuyên ngôn chung bầu cử độc điểu, coi đó là một xi nhục lớn cho dân tộc Việt Nam. Mọi người ra về thì có ý kiến : tánh ngộ lại đã lập ủy ban chống đối. Vũ Văn Mẫu lại Ngọ hôm sau một ký ban ra đời lấy tên là «ủy ban vận động phong trào chống phiếu 3/10».

Bước tiếp đó được bào chế coi là đăng kể và sáu tin đã đặt đặt vào mọi hoạt động sẽ có của phong trào chống đối với chính quyền và bầu cử. Hợp hành Liên Miên, ủy ban quyết định phải tổ ra rõ cực hơn là chỉ phản phát tuyên ngôn, tuyên cáo. Cuộc biểu tình được thực hiện và tan trong vòng 15 phút.

2

Thành phần đối lập đông tham gia đối tại đây rất hỗn tạp và lủ mủ nhưng tàm tạm, chưng ta thấy được những nhóm sau.

Hai đảng khác cũng đang được chú, một là vì có cọc quan ngôn luận trong tay, đảng kia vì thực lực của nhiệm chính đang sau lưng. Nhưng các quan sát viên chính trị chưa bảo giờ coi Cấp Tiến của ông Nguyễn văn Bằng và Công đảng của ông Trần Quốc Bửu là đối lập cả.

Thành phần sung kích của đối lập có lẽ là sinh viên, phế binh và một vài tổ chức thiên tả.

Tập thể sinh viên không bao giờ có thể coi là những thành phần đối lập, chống chính quyền để tiến tới nhân chính quyền. Họ sản sàng đi biểu tình, hô hào xuống đường hay đốt xe Mỹ nhưng thật sự họ chỉ có thể đóng vai trò «khởi quân chống áp lực». Tập thể sinh viên không có khả năng và những uy thế bọc thức (vượt qua tầm) để ưu thế tuổi tác (còn trẻ) nhưng họ không thể trở thành một thứ đảng đối lập, có tổ chức hàng ngũ hàng dọc, có lãnh tụ, có lan chấp hành trung ương. Những phần chủ chính tự họ không được hướng dẫn theo một chủ thuyết đường lối và hành động chính trị của họ phân nhiều mang tính chất «phản ứng tức thời». Họ chỉ là tiếng nói của một tầng lớp dân chúng.

Tập thể Thượng phế binh hơn đặt đi mọi chủ Đầu tiên họ là hai đảng khác cũng đang được chú, một là vì có cọc quan ngôn luận trong tay, đảng kia vì thực lực của nhiệm chính đang sau lưng. Nhưng các quan sát viên chính trị chưa bảo giờ coi Cấp Tiến của ông Nguyễn văn Bằng và Công đảng của ông Trần Quốc Bửu là đối lập cả.

Thành phần sung kích của đối lập có lẽ là sinh viên, phế binh và một vài tổ chức thiên tả.

Tập thể sinh viên không bao giờ có thể coi là những thành phần đối lập, chống chính quyền để tiến tới nhân chính quyền. Họ sản sàng đi biểu tình, hô hào xuống đường hay đốt xe Mỹ nhưng thật sự họ chỉ có thể đóng vai trò «khởi quân chống áp lực». Tập thể sinh viên không có khả năng và những uy thế bọc thức (vượt qua tầm) để ưu thế tuổi tác (còn trẻ) nhưng họ không thể trở thành một thứ đảng đối lập, có tổ chức hàng ngũ hàng dọc, có lãnh tụ, có lan chấp hành trung ương. Những phần chủ chính tự họ không được hướng dẫn theo một chủ thuyết đường lối và hành động chính trị của họ phân nhiều mang tính chất «phản ứng tức thời». Họ chỉ là tiếng nói của một tầng lớp dân chúng.

Tập thể Thượng phế binh hơn đặt đi mọi chủ Đầu tiên họ là

(Còn tiếp)

NĂM THỨ I ▣ SỐ 15 ▣ CHỦA NHỰT 10-10-1971 ▣ GIÁ 10 ĐỒNG
QUẢN LÝ: VÙ-THỊ-KIM-THOA, ▣ TIỀN BẠC, NGÂN PHIẾU ĐỀ: BÀ MAI-TUYẾT-AN

ĐỊA NGỤC TRẦN GIAN CỦA VIỆT KIỀU TẠI CAO MIÊN

5.000 VIỆT - KIỀU ĐANG CHỜ CHẾT

tại ba trại tập trung ở Battambang

☐ Đã man còn hơn cả trại tập trung của Đức Quốc Xã dành cho Do Thái

☐ 8000 người chết dần chết mòn còn trên 4000

☐ HOÀNG QUÂN

BATTAMBANG. CAO MIÊN. Trong khi hơn 50.000quân thuộc các sư đoàn 18, 25, 9 và Dù đangquân đã nói lên cuộc xâm lăng chính của Bắc Việt, để cứu sống cho chế độ Lon Nol sắp chết, thì một tin chấn động nhân tâm : Gần 5000 Việt kiều bị ở con bi tập trung tại 3 trại, thuộc thành phố Battambang cách 150 cây số tây bắc Nam Vang. Ba trại tập trung đó là :

(Chùa Lập giam 1.526 người.
Nhà hàng Battambang 1.169 người.
— Trường học Trung Hoa Battambang 954 người.

Trút thủ hàn lên đầu Việt kiều

Battambang là một thành phố lớn vào bậc nhì của Kampuchia nằm sát biên giới «Miền Thái Lan. Từ Nam Vang lên Battambang phải qua Kompong Chhnang và Lursat. Kể từ ngày 18.3.1970 Quân đội VN ồ ạt đổ vào chiếm đóng đất Miên, nhưng chỉ ở các tỉnh Đông Miên và lên đến Nam Vang là cùng.

Sau đó gió vượt sang Tây Miên. Miên TayMien chưa có 1 ảnh hưởng nào của VietNam trong khi toàn vùng này gần như nằm dưới sự kiểm soát của Việt Cộng. Chính quyền tại đây đã đổ nhưng thủ hàn của hai dân tộc, thù hận VC lẫn đầu Việt Kiều.

Từ 8000 người nay chỉ còn trên 4000

Trước ngày đảo chánh 18.3.1970 lát đó Sihanouk, Battam Bang có khoảng 8000 Việt kiều. Họ sống rải rác ở Svay Chek, Sisophon và đông lấy Bịtôn Hồ. Đa số sinh nhai bằng nghề làm thuê thợ mộc, thợ rèn, đánh cá. Sau đảo chánh, chính quyền Miên tập trung Việt kiều tại đây là 3 đồn điền trên. Khi bị tập trung, họ chỉ được mang theo tiền bạc, quần áo chăn mền. Tất cả tài sản khác như nhà cửa, trâu bò phải để lại và bị cướp sạch. Họ bị canh phòng rất nghiêm mật, sống thiếu vệ sinh, không được tắm giặt thuốc men, nên chết vô bệnh tật rất nhiều. Hầu như không có 1 hai nhi nào sinh trong khoảng thàng 3.1970 đến giờ sống sót.

Những thân hình da bọc xương

Quân đội VN tiến vào Cao miên cũng mang theo 1 đội bào chí.Báo chí đã nói lên tình trạng nói của trung thực về nạn cáp đoàn. Nhưng họ chỉ nói đến các tỉnh Đông miền. Còn Tây Miên bấy nhu hợ chưa đề tới. Mấy ngàn Việt Kiều vẫn sống trong trại tập trung từ đầu năm 1970 đến giờ. Mỗi ngày chỉ có 1 số ít được xuất trại từ 8 đến 16g để tìm kế mưu sinh : Quét đường, đổ rác, thợ nề, thợ mộc. Hàng ngày thành phố Battambang có khoảng 200 hàng ma, da bọc xương lang thang làm các nghề bán tiện để nuôi gia đình, dân chúng ở đây gọi là «hàng con chó Việt». Mấy ông ở tòa đại sứ Việt Nam Nam Vang đã biết chính phủ VN không muốncho Việt kiều hồi hương nữa. Các ông cũng có một vài lần tới Battambang phát muối của Phủ Quốc vụ Khanh cho Việt kiều.

Xem tiếp U trang 6

Các già gân NDTV lên án đối - lập ngụy hòa chủ bại

SAIGON 9-10 (TMN) Phong trào chống bầu cử «độc diễn- dân dân sẹp xuống thì phong trào «chống mừng thành quả bầu cử» lại bắt đầu xuất hiện. Một đại biểu lão ông Tự Vệ thay mặt cho hàng trăm đoàn viên Lão ông tham dự Đại hội Lão ông tự vệ Đô thành sáng qua tại phòng khánh tiết Tòa đô chánh đã tuyên đọc 1 bản quyếtnghị gồm 4 điểm chính đại ý :

«Chúc mừng thành quả tốt đẹp của hai cuộc bầu cử HNV 29-8.71 và TT—PTT 3.10.71 theo tinh thần hiến pháp.

Lên án bọn người mệnh danh đối lập,chỉ biết, ngụy hóa đã phản bội quyền lợi dân tộc, cản trở bước đường xây dựng dân chủ của nhân dân miền Nam».

Mục đích chính của Đại Hội là kiểm điểm thành quả hoạt động Lão ông qua các thành phần Lão Ông Tự Vệ trong hàng ngũ NDTV Đa Thành Dịp nầy, Chủ Tịch Lão Ông Tự Vệ Đô Thành cho biết sau 2 năm thành lập, hàng ngũ Lão Ông Tự Vệ đã bành trướng mau lẹ trên 30.000 đoàn viên cùng thành lập xung các Ban Chấp hành Lão Ông Tự Vệ 11 Quận, 56 phường và 500/718 Khóm tại Đô Thành.

Giết bạn để khỏi trả món nợ cờ bạc :

MỘT CÁN BỘ X.D.N.T.

bị 15 năm khổ sai

SAIGON (9.10) Vì 1 cành bạc chấy túi chưa xoay kịp tiền trả nợ, 1 cán bộ XDNT đã can tội cố sát bạn đồng đội nên đã bị Tòa Đại Hình Thượng Thẩm nhóm họp sáng qua tuyên án 15 năm khổ sai và bồi thường cho gia đình nạn nhân 200 ngàn đồng thiệt hại.

Theo các trang, lúc 5 giờ sáng 2.11.1969, tại trường Phù học Ấp Tân Phương xã PhuVinh tỉnh Vĩnh Bình được đúng làm hậu cứ đoàn Cán bộ XDNT, cán bộ Hoàng văn Kheo từ ngoài bắt thân liệng 1 trái lựu đạn vào số tùng, gây ra thương vong 2 bạn là Võ văn Viễn và Thái vinh Hòa cùng làm bị thương thêm mấy người khác.

Trong hồ sơ cũng như trước tòa, bị can Huỳnh «Kheo luôn giữ nguyên lời khai giữa y và Hòa xưa nay vẫn là đôi bạn tâm giao ngoài đời mà còn là tình đồng đội nữa, nên không hề có sự thù oán chi cả. Sở dĩ Y hành động điên đồ khiến bạn phải chết là vì trong 1 canh bạc đêm trước y không may bị thua chầy túi, có mượn đỡ của bạn 2 ngàn đề gỡ nhưng công lại thua luôn. Qua bóm sau trong lúc y

Xem tiếp H trang 6

Bão tới duyên hải Quảng Trị, Thừa Thiên

SAIGON 9.10 Bão Elaine hồi 8g sáng qua 8.10 tập trung 150cs Bắc Đông Bắc Hoàng Sa và đang di chuyển về Nam Tây. Sức gió tối đa gần tâm bão 150 cs giờ.

Theo tin Nha Khí tượng tâm bão sẽ đến gần duyên hải Quảng Trị Thừa Thiên vào sáng mai 9.10 gây ra mưa to và gió thật mạnh.

Phá hoại mỏ mã tại các nghĩa địa bị trừng phạt nặng

SAIGON (9.10)— Tòa Đô chánh vừa ra thông cáo cho biết trong thời gian gần đây, tại các nghĩa địa Đô thành (Chí Hòa và Phú Thọ) đã xảy ra các hành vi phá hoại ở chiến đất của nhà trăng vây, phóng uế bừa bãi và đốt các quanh các ngôi mộ. Một số trẻ em còn lén lút vào nghĩa địa xin rước các thần đến viếng mộ để lo việc tuổi hoa, nhỏ có ngược lại nếu không cho điều thì đập phá những vật dụng trên mộ.

Những sự kiện trên đã làm tổn thương rất nhiều đến sự tôn nghiêm tại các nghĩa địa khiến thân nhân người quá cố phải than phiền và khiếu nại.

Vậy kể từ ngày ra Thông cáo này Tòa Đô Chánh thiết tha kêu gọi lòng tin người của đồng bào cư ngụ chung quanh nghĩa địa các chủ chân nuôi bò, dê, ngựa, phải triệt để tôn trọng sự tôn nghiêm tại các nghĩa địa.

Đồng thời những gia chủ cất nhà trong nghĩa địa phải tự động lo dời nhà đi nơi khác để tránh sự can thiệp của Chánh quyền.

Tòa hành chánh sở tại, các Bộ Chi huy Cảnh sát quốc gia quận đã được chỉ thị Tòa Đô chánh áp dụng luật lệ về biện pháp nghiêm mình đối với mọi trường hợp vi phạm thông cáo này. (TMN)

HUẾ :

15 quân nhân vây đánh 3 C. Sát tế quy

THỪA THIÊN 9.10.— Một vụ thanh toán đẫm máu đã xảy ra tại khu cư xá Favier (Đường Lý Thường Kiệt Huế) vào sáng ngày vừa qua. Nạn nhân là 3 nhân viên công lực tùng sự Bộ Chỉ huy CSQG Thừa Thiên và Vệ đại Bích. Tòn thất-LÊ, Lê khắc Kỷ.

Theo thông tin viên TMN tại Thừa Thiên vào giờ nói trên 3 Ông Bích, LE, Kỷ rủ nhau đi ăn sáng. Khi đến trước cư xáFavier họ bị 15 quân nhân trang số đỏ có 1 Trung Úy và 1 Thiếu Úy vây hãnh hung bắt đầu gây sự và đao gạm. Hai Ông Bích và Lê bị đánh gục tại mang thương tích cùng mình. Riêng ông Kỷ bị dâm 2 dao. Ba nạn nhân có nhận diện được một vài người quen mặt trong toán quân nhân này nên bị quá sợ hãi vàng 13 binh sĩ và 2 sĩ quan nên tiên trên thuộc Trungđoàn 54BB.

Dư luận tại Huế cho đây là 1 vụ thanh toán nhau vì «phe đảng»trong nghề Cảnh sát tỉnh Thừa Thiên Huế đồn rằng vụ này do Ông Phạm T (Trưởng phòng nhân viên Bộ Chỉ huy CSQG Thừa Thiên) tổ chưcsó mục đích ám hại ông Tôn thất LÊ là Trưởng phòng nội dịch. Vì dư luận cán cứ vào mấy lần trước đây chính ông T đã đọa thanh toán ông LÊ tại công sở và đến lính tới tận nhà đòi bắn chết ông LÊ.

Mở trang trong xem TẬP ẢNH CŨ

Mặt trận biên giới Tây Ninh bất ngờ sôi động trở lại

GIAO TRANH SUỐT NGÀY TRÊN QL 22

☐ TÙ BÌNH BỊ TIẾT LỘ : MỘT ĐƠN VỊ THUỘC SƯ ĐOÀN 7 CHÍNH QUI BỊ ĐÁ XÂM NHẬP PHÍA NAM TỈNH TÂY NINH ☐ MỸ TRIỆT THOÁI I PHI ĐỘI PHẢN LỰC PHANTOM F-4

KREK (Kampuchia) 9.10 (Tin tổng hợp).— Tin từ tờ mật trận nói rằng cho đến hôm thứ sáu 8.10 các trận giao tranh ở cán cứ Krek và các cán cứ hỏa lực chung quanh vẫn còn tiếp diễn.

Tuy nhiên, lực lượng chính quy BV là hai Sư đoàn 5 và 7 (Công trường 5 và 7) thàm dự các chiến trận ở khu vực này đã bị sút kém hẳn vì các cuộc phản công mạnh liệt của các lực lượng VNCH.

Nguồn tin này cho biết, địch đã cho đến nay lực lượng BV đã bị thiệt hại nặng và không gầy được áp lực đáng kể nào. Theo các nguồn tin quân sự VN thì trong gần hai tuần lễ lực lượng BV đã bị thiệt hại với ít nhất hơn 1 000 Cộng quân bị bắt các lực lượng hành quân của VNCH cùng với hàng trăm vũ khí cộng đồng và cá nhân bị thu giữ.

Theo các giới chức chỉ huy tại mặt trận thì lực lượng BV xem như đã bị thàm bại đang rút dần về thế thủ. Một lực lượng thiện chiến Dù VN đã được tăng viện đến mặt trận để truy tích thành phần Cộng quân BV còn lại.

Vẫn theo các giới chức này, lực lượng VNCH tham dự mặt trận Krek đã áp dụng chiến thuật di động mau lẹ và với việc áp dụng chiến thuật này, chắc chắn Cộng quân BV khó còn hy vọng mở một trận đánh lớn nào được nữa.

Pháo kích 14 ngày liên.

Các phát ngôn viên quân sự loan báo vào tối thứ 5 và hôm thứ 6 cộng quân đã mở những cuộc pháo kích mới đối với các vị trí của quân đội Đồng Minh ở vùng biên giới. Ngoài các vụ pháo kích nói trên nhiều cuộc đụng độ rất ác liệt đã diễn ra vào Cuộc đụng độ lớn nhất đã diễn ra gần Krek. Bộ binh VNCH đã gọi pháo binh và phi cơ tấn công địch bắn tại chỗ 50 quân BV. Nói chung, chiến sự tại vùng biên giới hình như đáckhuynh hướng sôi động trở lại.

Giao tranh suốt ngày trên quốc lộ 22

Theo các sĩ quan ở mặt trận thì 1 tiểu đoàn 200 quân VNCH hiện đang tìm cách mở lại 1 đoạn đường tên quốc lộ 22 và trong ngày thứ 5 đã giao tranh suốt ngày với khoảng 100 quân BV. Những nguồn tin tin cho biết có một binh sĩ VN tử trận, 12 bị thương và 20 mất tích. Thiệt hại địch quân chưa được rõ.

Cả 3 trực thăng chở quân VNCH đến cản cứ Pace đã bị trúng đạn cộng quân nhưng đều bay về được căn cứ an toàn.

Cộng quân xâm nhập phía Nam Tây Ninh

Theo lời khai của một tù binh BV

Xem tiếp K trang 6

Đoàn thuyền VN chiếm giải nhất tại Vạn Tượng

SAIGON 8.10 — Đoàn thuyền VNCH đã về nhứt trong cuộc đua thuyền 1971 trên sông Mekong tại Vạn Tượng.

Ngoài ra Đoàn thuyền VN chiếm giải ba trong cuộc vượt Mỹ thuật cuộc đua nầy gồm 46 thuyền đua được đặt dưới quyền chỉ huy của Hoàng Thái tử Ai Lao và kéo dài từ 2 đến 5-10-71.

Đoàn đua thuyền Việt Nam Cộng Hòa gồm hơn 50 thành niên mặc đồng phục áo thung vàng đã được Đại sứ Hoàng Cơ Thụy làm lễ xuất phát sáng 2.10.Đại sứ Đại sứ Hoàng Cơ Thụy hay biện Việt Nam cho các tay đua và kêu gọi các thanh niên nầy hãy tranh đua với tinh thần đồng đội đoàn kết.

Xem tiếp G trang 6

Vụ 3 chiếc tàu chở hàng lậu ở Đà Nẵng

QUYẾT LÔI CÁC TAY TỐ

không chịu xử các tay em

ĐÀ NẴNG (TV) 9-10 — Tòa So Thẩm Đà Nẵng đã nhóm phiên xử sáng 6.10 để xử nhiều vụ, đặc biệt có vụ 3 chiếc tàu chở hàng lậu bị bắt vào thượng tuần tháng 9 vừa qua.

Sau khi ông Chánh án hỏi các bị can gồm 8 người về các chi tiết của nội vụ. 1 bị can đã xác nhận trước Tòa rằng, số vốn bỏ ra vào vụ lậu là của chung do các tay buôn hiện vắng mặt đã đóng góp. Các bị can trình diện trước Tòa chỉ là kẻ thừa hành.

Do đó, ông Biện Lý ngồi ghế Công tố viện đã yêu cầu Tòa tạm định hoãn phiên xử vì vụ này vì lẽ các bị can hiện diện chỉ là những «con cờ» của các tay buôn kia. Ông nhấn mạnh rằng, ông rất tức là 1 tập hồ sơ trình bày đầy đủ chi tiết và tăng tích những người/đen quan đã góp đến ông quá muộn, do đó ông đã yêu cầu Tòa tuyạtbố định hoãn phiên xử vì vụ 3 chiếc tàu nầy lại 1 ngày khác, ý ông muốn lôi tất cả các tay tố trong vụ nầy ra đánhsáng

Ngoài ra, ông Biện Lý cho mình xác tăng số đi ông đã phải chịu vụ nầy vì phiên xử vì lẽ dư luận đang sôi sục với vào để 3 chiếc tàu buôn lậu, nếu chờ đến 1 thời gian lâu mới đưa ra ánh sáng e dư luận cho rằng Tòa đã «nhận chìm» nội vụ.

Trước đó có tin một số sĩ quan Hải quân VN có công trong vụ chặn bắt các tàu buôn lậu nói trên đã tố ra bất mãn vì một số các tay tố đỉnh lưu trong vụ buôn lậu nay rất vì lý do gì đã lọt ra ngoài vòng, chỉ còn lại một số tay em bị truy tố.

LỘT TRẦN BỘ MẶT SA ĐỌA CỦA GIỚI THƯỢNG LƯU PHẾ PHÁP

HỘI ĐỒI VỢ CỦA 7 ÔNG LỚN

mở rộng tầm hưởng thụ trên hợp đồng đàng hoàng

☐ Thêm một ông Tướng vì mê bà Bộ trưởng Bùi mà đem vợ dến cống Hò

☐ Chính tay Luật sư, Đại sứ Cọc thảo hợp đồng cho các bà lớn kỷ

◉ điều tra TRẦN NAM CƯ

(TIẾP THEO)

Mình đến gặp cứu anh INếu không anh sẽ bị tù nhục ghê. Có thể ngày đến tính mạng là khác. Cớ theo anh tại sẽ cầm tên danh thiếp ấy. Gấp lên 1 S.O.S em ơi !

Thì ra bộ phòng Tiếng Pháp nói với nhau đừng làm ăn lén mất danh dự cả hai đàng Bác sĩ phải đưa vợ đi lánh mặt phát mục dịch ai tính nếu ông không ông Bộ không chịu bỏ qua.

Khi bà Bác sĩ tới, mọi người được tuyển bố là hai bên bài nại trong tình thông cảm giữa người lớn với nhau. Tôi đưa bà bộ trưởng, ông thừa phái lại và anh Cảnh sát về

Ông bác sĩ Hanh xúp xuống lạy vợ rồi mới thú tội và yêu cầu vợ/tiếp với ông bộ trưởng» chứng mặt lát thôi là cứu cả cuộc đời và sự nghiệp của chồng ta». Có lẽ vì giận lẫy mà bà bác sĩ mới nói «được rồi ! Bà đây mạnh chẳng ra khối phòng vắng tình cùng ông bộ.

Hội đồi ra bắt đầu từ vụ đó.

— Ai đã viết thư nặc danh cho ông Bộ biết ?

Đáp cầu hỏi của tôi, Nam Xe lo nhẹ khai ra hết :

— Đó là ông đầu Sói, tầu quân non mang kinh trắng gọng vàng.

À ! tôi thấy ông vừa tư tình với bà Bộ trưởng đêm qua.

— Vâng ! Ông nầy mê bà tôi hơn ai hết.

— Đang là ai vậy ?

— Tôi không đám nói thiệt đâu ! Chỉ có thể tiết lộ cho ông kỳ giả chết sau thôi : ông của là một trong lãnh trao Nga đình Điện đồng liêu với ông tôi.

Xem tiếp A trang 6

THẾ GIỚI LÀM ĐẸP

☐ Vụ vẻ mảng trình một nữ sinh viên của một ông Bác sĩ tốt số....

☐ TÔN THẤT PHÚ

(TIẾP THEO)

Ngày nay, các mệnh phụ, các cô gái bán bar, các ca, kịch sĩ hỏi nách chỉ tốn một số tiền nhỏ vài ba chục đặm mà hỏi nách sẽ hết.

Cách làm đẹp nay thông dụng, theo một số thợ xắc sắc đẹp hành nghề lão mão các tuyến mô hỏi ở hai nách sẽ bị mất diện tử phá và tiêu diệt.

Sau đó nách của các bà hết hỏi vì tuyến mỡ hỏi đã chết ! Mỡ hỏi sẽ không còn tiết ra hai bên nách nữa.

Có thể trong một khoảng thời gian nào đó tuyến mỡ hỏi hai nách sẽ sống nở trở lại thì họ lại đết nữa.

Một xuống nghiên viên đã tuyên bình cho biết lamdẹp kiểu nầy không đau đớn chut nào, nhưng sự thật không phải người đàn bà bết hỏi cách hẳn, vì cơ thể nếu liên tục, tế bào nầy chết sẽ được thay đổi tế bào khác.

Một điều đáng ghi nhận sau khi đã dùng máy điện tử chạy vào nách gặt tuyến mỡ hỏi thì làng là cũng bị diệt luôn, vùng đất kín đáo bị khai quang luôn không cạo thì cũng tự động rụng hết.

Từ đó, nách sẽ hết mỡ hỏi và mùi hỏi sẽ không còn nữa. Tại một mỹ viện đường Trần hưng Đạo, con số mệnh phụ sản sóc đói nách khá đông, trong đó có một bà «ba sao», không phải đến để trị hỏi nách mà đến để làm thơm đói nách, để theo đúng lời cán đến của một bác sĩ giải phẫu bên Pháp sau những ngày làm đẹp đó. Mệnh phụ «ba sao» đi Pháp như đi chợ. Các một lần đẹp đến được bà thực hiện ở ngoại quốc.

Chủ nhân mỹ viện cho biết «tiền mà mệnh phụ ba sao đã vào cho bộ mặt thân hình lên tới»hàng triệu đồng Số tiền nầy sẽ xích với số lương lãnh trung suốt 20 năm quân ngũ của một binh nhất

Xem tiếp D trang 6

HUẾ SÔNG NGẦM

☐ Phóng sự TIỀU BA

(Tiếp theo)

Không khí sôi sục đầu tranh, cầm phần đã phát»thànggiấc yên binh trong phòng học. SV bổ trưởng ra sống ngoài đường phố tiếp tục đòi hỏi đầu tranh.

Các phân khoa như Sư phạm Luật và Khoa luận luận được đùng làm trụ sở đầu tranh của sinh viên. Mỗi khi có cụ đầu tranh gay cấn nào người ta thấy ngay sinh viên chiếm văn khoa đặt máy phóngthanh kêu gọi đáp chống đầu tranh.

Cơ lê chính vì thái độ đầu thân tích cực đó của SVHS và Phật tử Huế khiến Huế trước thì 2 tháng nổ dữ dội vang lên, khiến bà Kha chết liền tại chỗ cốn cha con ông Nam bị thương nằm bất tỉnh trong lòng đồn cảnh sát. Quan an ninh đến nơi điều tra cho biết cô lê ông Nam đã gặp phải 2 quả mìn.

Bọn cướp xe chém dứt bàn tay ông Sen đầm

SAIGON (9.10) — Hồi 11 giờ khuya 7.10, 1 vụ chém người đoạt xe hết sức tàn bạo đã xảy ra tại đường Khổng Tử (Chợ lớn). Nạn nhân là 1 thương gia Nhân 21tuổi. Quân cảnh (Tiểu đoàn 6) bị cướp chém đứt bàn tay mặt để đoạt Honda.

Theo nạn nhân cho biết, anh đang cỡi xe đi tại đường nói trên thình lình bị 3 tên cướp phục tư trong bóng tối chạy xổ ra chặn lại.

Biết gặp cướp, anh Nhân liền nhảy cóc xuống khỏi xe hòng tẩu thoát nhưng chưa kịp thì bọn cướp nên cuối cùng đuổi vức ngài xiu giữa đường. Để bọn cướp đoạt xe Honda phong chạy thoát thân. Mãi sau đó, nạn nhân mới được người đi đường phát giác cho vào bệnh viện cứu cấp (TB)

Lối đầu ăn zong lại chạy làng

SAIGON 9.10.— Khoảng 16 giờ chiều 7.10, ba thanh niên mặc quân phục vào quán giải khát của bà Bùi thị Hoa 31 tuổi ở số 698 đường Phan đình Phùng kêu đồ nhậu. Sau cơm rượu xong rồi cả ba vụt đứng dậy phóng chạy.

Bà chủ quán liền tri hô cầu cứu. Vừa đuổng chân xuống nước kéo lên nghe đã nặng, ông Năm mừng vàng gặp cá to. Không ngờ lưới kéo lênkéo lên thì thấy 2 tiếng nổ dữ dội vang lên, khiến bà Kha chết liền tại chỗ cốn cha con ông Nam bị thương nằm bất tỉnh trong lòng đồn cảnh sát. Quan an ninh đến nơi điều tra cho biết cô lê ông Nam đã gặp phải 2 quả mìn.

Bắt mất Honda còn bị Sexy bắt tử

BAXUYÊN (9.10) Hồi 11 giờ sáng ngày 7.10 một thiếu phụ đang đưng con Honda cho chồng trước cửa rạp Nhị Trưng đường Hai Bà Trưng (Ba Xuyên) thình lình có 2 tên lưu manh tới, dùng thiếu phụ mà mê nhìn hình anh quảng cáo, chúng liền bẻ nhau 1 tên đến phía sau tóm nhanh quần áo nâng xuống quá đầu gối trong khi tên cướp thứ 2 lẹ làng nổ máy cướp Honda rồi chở nhau chạy thẳng.

Vừa hoàng vự lại vừa mắc cở quá, thiếu phụ cố dùng ngày ra hồi lâu như người mất hồn rồi mới cất tiếng la to cầu cứu đây khiến người đi đường chạy nhao nhao viện cảnh sát ở gần đó liền rượt theo nhưng chỉ tìm được một anh điều xe bốt, khai tên Nguyễn thanh Liêm 25 tuổi, quân nhân thuộc KBC 3009

Đự duyên thì chết sướng hơn

SAIGON (9.10 - Chiều 7.10 1 thiếu nữ tên Trần thị Nt. 18t con ông Trần văn H. ngụ tại đường Hậu Giang Cho Lớn, đã lén uống độc được quyen xinh khám phá và kịp, vội chở đi bịnh viện cấp cứu.

Được biết cô N. hiện còn đang đi học, nhưng vì đang mê đắm 1 cô cho mối thanh niên nọ, mặc dầu cô không 1 tăng lang Gia Long và đã quyen mái, cô đâm chán đời toan chết phúc bằng một liều độc dược.

Hiện thời cô N đã bình tĩnh trở lại nhưng đã ở lý bịnh viện không chịu về nhà.

Bà mất Honda còn bị Sexy bắt tử

BAXUYÊN (9.10) Hồi 11 giờ sáng ngày 7.10 một thiếu phụ đang đưng con Honda cho chồng trước cửa rạp Nhị Trưng đường Hai Bà Trưng (Ba Xuyên) thình lình có 2 tên lưu manh tới, dùng thiếu phụ mà mê nhìn hình anh quảng cáo, chúng liền bẻ nhau 1 tên đến phía sau tóm nhanh quần áo nâng xuống quá đầu gối trong khi tên cướp thứ 2 lẹ làng nổ máy cướp Honda rồi chở nhau chạy thẳng.

Vừa hoàng vự lại vừa mắc cở quá, thiếu phụ cố dùng ngày ra hồi lâu như người mất hồn rồi mới cất tiếng la to cầu cứu đây khiến người đi đường chạy nhao nhao viện cảnh sát gần đó liền rượt theo nhưng chỉ tìm được một anh điều xe bốt, khai tên Nguyễn thanh Liêm 25 tuổi, quân nhân thuộc KBC 3009

Đự duyên thì chết sướng hơn

SAIGON (9.10 - Chiều 7.10 1 thiếu nữ tên Trần thị Nt. 18t con ông Trần văn H. ngụ tại đường Hậu Giang Cho Lớn, đã lén uống độc được quyen xinh. Nhưng may nhờ người nhà khám phá và kịp, vội chở đi bịnh viện cấp cứu.

Được biết cô N. hiện còn đang đi học, nhưng vì đang mê đắm 1 cô cho mối thanh niên nọ, mặc dầu cô không 1 tăng lang Gia Long và đã quyen mái, cô đâm chán đời toan chết phúc bằng một liều độc dược.

Hiện thời cô N đã bình tĩnh trở lại nhưng đã ở lý bịnh viện không chịu về nhà.

Bọn cướp xe chém dứt bàn tay ông Sen đầm

SAIGON (9.10) — Hồi 11 giờ khuya 7.10, 1 vụ chém người đoạt xe hết sức tàn bạo đã xảy ra tại đường Khổng Tử (Chợ lớn). Nạn nhân là 1 thương gia Nhân 21tuổi. Quân cảnh (Tiểu đoàn 6) bị cướp chém đứt bàn tay mặt để đoạt Honda.

Theo nạn nhân cho biết, anh đang cỡi xe đi tại đường nói trên thình lình bị 3 tên cướp phục tư trong bóng tối chạy xổ ra chặn lại.

Biết gặp cướp, anh Nhân liền nhảy cóc xuống khỏi xe hòng tẩu thoát nhưng chưa kịp thì bọn cướp nên cuối cùng đuổi vức ngài xiu giữa đường. Để bọn cướp đoạt xe Honda phong chạy thoát thân. Mãi sau đó, nạn nhân mới được người đi đường phát giác cho vào bịnh viện cứu cấp (TB)

Lối đầu ăn zong lại chạy làng

SAIGON 9.10.— Khoảng 16 giờ chiều 7.10, ba thanh niên mặc quân phục vào quán giải khát của bà Bùi thị Hoa 31 tuổi ở số 698 đường Phan đình Phùng kêu đồ nhậu. Sau cơm rượu xong rồi cả ba vụt đứng dậy phóng chạy.

Bà chủ quán liền tri hô cầu cứu. Vừa đuổng chân xuống nước kéo lên nghe đã nặng, ông Năm mừng vàng gặp cá to. Không ngờ lưới kéo lênkéo lên thì thấy 2 tiếng nổ dữ dội vang lên, khiến bà Kha chết liền tại chỗ cốn cha con ông Nam bị thương nằm bất tỉnh trong lòng đồn cảnh sát. Quan an ninh đến nơi điều tra cho biết cô lê ông Nam đã gặp phải 2 quả mìn.

25 GIỜ TREN ĐẠT KHO 25 GIỜ TREN ĐẠT KHO 25 GIỜ TREN ĐẠT KHO 25 GIỜ TREN ĐẠT KHO

BÁC SĨ THƯỜNG TRỰC
Chủ Nhật 10.10-1971.
Buổi trưa từ 12g đến 14g30
Buổi tối từ 19g đến 21g sáng Thứ Hai
BS Lê Thị Tuyết 36bis Đường Ngô Tùng Châu SAIGON
— Đào Hữu Lâu 1359 HuỳnhQuang Tiên, ngang nhà thờ bộ chuông G.B.
— Trần Công Luyện 001 Lê G Chương cư Nguyễn Thiện Thuật SAIGON
— Võ Đình Khang 170 Nguyễn Hoàng CHOLON

Lễ Thánh Tổ Khổ dân qua đó

SAIGON 9-10 — Nạn nhà thầu học lột khách qua đó Thủ Thiêm chưa được pháp quyền ấn thóa thì ngày đông bào quận 9 lại phải lo lắng thêm vì bị cảm do 1 cách bắt ngờ. không thông báo trước mỗi khi chánh quyền tổ chưg lễ lạc tại Bến Bạch Đằng.

Nghị viên HĐĐT Huỳnh văn Đuôi cho biết như trên và thêm rằng chánh ấng cũng đã lâm vào hoàncảnh đó. Ông được chăng kiến nhóng công, tư chức, đồng bào buôn thúng bán bưng đến chân thân trời và đợi cho đến lúc lễ Thánh tổ Hải quân Trần hưng Đạo bế mạc mới có thể tiếp tục cuộc hành trình «ngân ngũ» nhưng đây ấu lo, phiền toái. Theo Nghị Đuôi, sáng qua nhiều công tư chức đã không đến sở làm được vì bến đã bị cấm hoạt động. Nhiều bà con buôn thúng bán mẹt thua khổ, lớp lo tiệ buổi chợ, lớp to cả vốn, rau thối nhưng cũng không biết làm sao hơn.

«Bẽ» nữ công nhân đến trụy thai 3 tên ác quỷ bị có vố

BIÊN HÒA 9.10.— Vào một đêm vừa qua, cô Dương thị Tà 20 tuổi, công nhân hãng MT, trong khi đang ngủ tại nhà khu của hãng thì bị 3 tên lạ mặt xông vào, kề cổ ra một ép dắt gần đó rồi thay phiên nhau cưỡng hiếp, mặc dầu cô đã khóc lóc xin tha vì đang mang thai 3 tháng. Sau khi thỏa mãn thích thú bọn đã man còn lấy của nạn nhân số bạc 4500 đồng và 1 máy thiâu thanh rồi mới bỏ đi, còn cô Th. phải vào bịnh viện điều trị vì trụy thai suýt chết.

Nội vụ đến tai nhà chức trách nên sau mấy hôm thơo dõi, cơ quan an ninh địa phương đã bắt cô được 3 tên đầm quỷ, trên là Lê văn B. 27t NDTV ấp An Hào, Tam Hiệp Ng. văn B. 21t (đầu bình) và Trương văn Ng. 40t (vô gia cư nghề nghiệp.)

Cả ba đều đã nhận nhận tội lỗi nên bị cáu lưu giải tòa. (PV)

Bạn lạc mất búp bê chết thảm

BIÊN HÒA (9.10).— Sáng 7.10 vừa qua, 1 toán tuần cảnh đang đưa rón trong ấp Vàu Cói và Hố Nai, bỗng có 1 tiếng nổ ở xa rồi 1 viên đạn bay tới ghim trúng đầu em Ng.thị. Bích Hợp 11t làm mấu phun có vòi trông đỏ ớt.

Vì vết thương quá nặng nên em Hợp đã tắt thở trong lúc được chở đi cứu cấp. Nhà chức trách hiện đang điều tra để tìm kiếm kẻ sát nhân.

Ông quản xa hôn ngất ngư ông di bộ.

SAIGON (9.10) Khoảng 20 giờ đêm 7.10, một tai nạn lưu thông vừa xảy ra trước nhà thờ Đức Bà làm một người đàn ông tên Huỳnh văn Ba 51 tuổi (ngụ tại hẻm 24 ấp Trung 1, Phú Nhuận) bị thương nặng.

Được biết vào giờ nói trên, nạn nhân đi bộ băng ngang công trường Kennedy thình lình bị một chiếc díp của Bộ Quốc Phòng do một quân nhân cầm lái, tránh không kịp nên đụng phải. Ông Ba bị bể đầu bất tỉnh trên vũng máu thương tích rất trầm trọng. (VC)

Cò vỡ tên cướp gụt

SAIGON (9.10) Lúc 8 giờ sáng qua, bà Võ Thị Hoa 40t ngụ tại đường Thuận Kiều Chợ lớn trong lúc đang đi bộ trên đường Trần Hưng Quân thì bị 1 tên lưu manh giựt vàng chiếc xách tay của bà trong dụng số bạc mặt bốn trăm ngàn đồng rồi bỏ chạy.

Nhờ xe taxi quan ngăn lạ ruợt đuổi, tên cướp gụt đã bị tóm cổ ngay sau đó, khai tên là Ly văn Hoa 25 tuổi.

Tưởng lưới cá hóa lưới mìn.

GIAĐINH (9.10) Ông Nguyễn văn Nam 30 tuổi ngụ tại số 351/2 ấp Đông Bình xã Nhị Bình Hóc môn có vợ là bà Nguyễn thị Kha 28t chuyên sống bằng nghề chài lưới.

Hồi 12 giờ trưa hôm 7.10 như thường lệ vợ chồng ông Nam cùng con trai tên Ng kim Thanh 2t tuổi xuống ghe ra sông AnQuới giăp tanh Lò Thiêu để đánh cá.

Vừa bủng chài xuống nước kéo lên nghe đã nặng, ông Năm mừng vàng gặp cá to. Không ngờ lưới kéo lênkéo lên thì thấy 2 tiếng nổ dữ dội vang lên, khiến bà Kha chết liền tại chỗ cốn cha con ông Nam bị thương nằm bất tỉnh trong lòng đồn cảnh sát. Quan an ninh đến nơi điều tra cho biết cô lê ông Nam đã gặp phải 2 quả mìn.

Đự duyên thì chết sướng hơn

SAIGON (9.10 - Chiều 7.10 1 thiếu nữ tên Trần thị Nt. 18t con ông Trần văn H. ngụ tại đường Hậu Giang Cho Lớn, đã lén uống độc được quyen xinh. Nhưng may nhờ người nhà khám phá và kịp, vội chở đi bịnh viện cấp cứu.

Được biết cô N. hiện còn đang đi học, nhưng vì đang mê đắm 1 cô cho mối thanh niên nọ, mặc dầu cô không 1 tăng lang Gia Long và đã quyen mái, cô đâm chán đời toan chết phúc bằng một liều độc dược.

Hiện thời cô N đã bình tĩnh trở lại nhưng đã ở lý bịnh viện không chịu về nhà.

Bà mất Honda còn bị Sexy

NG. HƯƠNG GIANG

Phóng Sự

Từ có dám hoạn hoan các bà hoàng khóc lia lịa

▣ Những vụ thông dâm cả triệu đình lên cơn sốt

Phe chống đương nhiên là các bà Mỹ nữ cung phi. Từ nay, các bà còn làm gì được với những tên hoạn quan. Từ nay bi thôi những đêm sẽ kéo dài trong cô đơn. Và những ngày hàng lăng buồn não khóc xiết. Đạo đó, phe chống định lập thành phong trào yêu cầu nhà vua xét lại lệnh trên. Họ đã nghị Đức Vua chỉ nên hoạn những tai chỉ. Tuy nhiên chính tên bầu cận nào bị bắt gặp thông dâm trên máy đột ngột bị đuổi. Địa vị của họ trong hoàng thành không cho phép họ đầu tranh đòi hỏi một vấn đề lộ liễu bằng thế (chương cần thiết) như vậy.

Đòi rút chiếu chỉ quái ác kia không được. Các bà, các cô bèn nghĩ ngay đến việc tìm cách để nuôi trong nhà những tên bầu cận bằ người dương gọi là hoạn quan nhưng bên trong, đều đầy sinh lực bất cứ lúc nào. Vì vậy, vẫn để tham những trường thành trong triều đình hơn bao giờ. Nhiều người phải bỏ ra nhiều lượng vàng để dành quyền ưu tiên... nuôi cung tay áo.

Ngày đến có gái Bắc hà, khi được Vua sắng ái cải nhắc lên chức thờ phụ, nàng cũng đành cần tăng lo lót để mua được một tên hầu cận chưabị... hoạn.

Oái oăm thay, 3 tên ác quỷ đó lại chọn ngôi nhà này làm chỗ họp bè. Ngôi nhà mà trước kia cha chồ nàng chọn làm «lô sát sinh» bể gây biết bao nhiêu cảnh thiên hương, thì giờ đây chính con chồng họ sắp sửa thêm một lần bị vùi hoa dập liễu. Phải chăng cha chồ gây ra cái «nhân» con chồng phải nhận lấy cái «quả» ở đời gieo của thì chuốc oán. Đêm đêm sẽ có ngày dứt tay xử, dụng sáng đạo thì thế nào cũng chết vì xông đạo.

Thời gian mà bọn tiểu quỷ chọn là khoảng thời gian hoàng thành vắng vẻ vô cùng. Vào giờ này, du khách không còn vãng lai đạo mát, chợ hành, nhất là ở khu vực cấm nhà, bình thường, vốn đã vắng vẻ, heo hút như chùa bà Đanh, giữa trưa cảng vắng vẻ hơn bội phần. Người con gái thờ thần đạp trên những lá khô, bỉ mật tới ngồi nhà cả. Thành thoảng nàng đảo đác nhìn quanh, xem có đôi mắt nào theo dõi mình không. Mỗi bước đi là một nửa kim. Kim chăm vào trái tim nàng, trái tim rướm máu.

Khi nàng lọt vào bức tường đỏ, 3 người đàn ông đã có mặt ở đây. Đôi mắt họ ngồi lên những tia lửa rạo rực. Một đứa tom tem trên cái mặt bàu bằng đá. Một đứa ngồi vắt vẻo trên gốc cây. Một đứa nằm dài trên chiếc trường kỷ bọt bậm, son vàng đã phai tàn. Tất cả nhâm đây đều nâng vào hiên trong. Cả căn nhà tối tăm chỉ thấp thoáng 1 vài khoảng sáng từ mái ngói mục nát chiếu rọi.

Một đứa đặt cả gót ngồi trên tấm trường kỷ. Mắt sắc bịp lại đa tình. Hai đứa kia chống cằm nhìn nàng sơi mồi.

Thằng thứ nhất cười khả khả:

— Con bé ngoan quá. Tường chừng cường lực các anh. Biết điều mà đến. Khá thật.

Nàng ngồi trơ vơ như tượng đá. Mắt mở lớn nhưng nàng chẳng thấy cái gì. Thằng thứ hai cười khan:

— Sao lại không đến được nhỉ? thời đại quyền bính của em bụ mãn rồi. Em đều em là kẻ thức thời đó nghe.

Thằng thứ 3, cô gái nhỏ rõ trong lòng thuyền đen đó nó đau đáng nhất đến nhiều. Nó chỉ vuốt ve nàng rồi tự thêm mân jấy. Thằng này chỉ thở dài

— Tại anh là lính sống nay chết mai xin em bỏ qua đừng oán hờn chứ.

cho mệ xác. Tôi các anh.

Thằng thứ nhất đặt vào vai bạn

— Thôi, cha mày cực chẳng đã. Nó mới phải đến đây. Cho nó thương yêu gì mệ chúng mình. Làm gì có chuyện trai tiêu tuyến, gái hậu phương. Thế đó là tiểu thuyết.

Thằng thứ 2 cười hăng hắc.

(CÒN NỮA)

Khuôn diện

văn nghệ

PHIM NGỌC LAN

Đứa con đầu lòng

của đạo diễn Đỗ-tiến-Đức

□ NGỌC ĐIỂN

(Tiếp theo)

Khi đứa con đầu lòng ra đời thì cũng là ngày Hải mãn được lệnh nhập ngũ. Hương ở lại một mình nuôi con chờ đợi ngày chồng trở về.

Và rồi thì Hải trở về. Khổ thay đôi mắt Hải đã từ đây vĩnh viễn khép lại rồi.

Ít lâu sau, Liễu bỗng trở lại lũng cũ. Bây giờ thì Liễu đã là một cô gái thời trang giàu có.

Nàng về để trả thù. Phải, cuộc đời nàng tàn tạ cũng chỉ vì Hải. Hải phải khổ hơn nàng.

Liễu ra tòa miếu cổ, hái hoa Ngọc Lan để lễ khấn xin thần linh phù hộ, che chở cho Hải. Nàng nguyện hy sinh những ngày còn lại của đời mình để cho Hải được bình yên. Trở về nhà Liễu gọi người dân ông đồng vai quyền rũ Hương tới yêu chấm dứt trò chơi đó. Không ngờ hắn lại cho biết là hắn đã yêu Hương thật tình rồi. Hắn sẽ chính phục Hương bằng bất cứ cách nào kể cả việc giết Hải. Liễu van lạy hắn, xin đổi cả gia-tài của nàng, xin hiến đồng cả thân xác nàng cho hắn để hắn buông tha cho Hương. Chịu đựng sự làm tình tàn bạo của người dân Ông đó, Liễu đã rên rỉ nước mắt. Những giọt nước mắt đắng cay cho cuộc đời. Những giọt nước mắt hắn hoan vì đã hytsinh một lần nữa cho anh Hải! anh có biết không?

Hôm ấy cũng là ngày Hương đưa con đi xi-nê theo ý muốn của chồng. Tới rạp, Hương gỡ con cho người soát vé, còn nàng ra ngồi của rạp, ngồi vơ-vẩn Tình cờ, một người bạn gái đi ngang thấy nàng, bèn rủ tới một tiệm may để nhận đồ về nhà làm thêm buổi tối. Vì thế, khi đứa con nhỏ chạy ra với mẹ thì không thấy mẹ đâu, đứng khóc bên lề đường nhộn nhịp. Người dân ông kia làm tình với Liễu xong đi ngang qua, thấy thế, vội tỏ lòng nhân ái, chở đứa bé về cho Hải.

Thâm kịch xảy ra cho Hương chính vì sự cố mặt của người dân ông đó. Hải điên cuồng nghi là vợ đã ngoại-tình đã bỏ chàng. Đập phá đồ đạc, rồi chàm lửa đốt nhà. Ngọn lửa vừa bùng lên thì Hương ào vào, ôm lấy Hải và hôi con đầu. Đứa ốc quay cuồng. Hải ôm Hương đấm, đá túi bụi khiến Hương rũ liệt nằm dưới chân bàn thờ Hải bỏ ra đi

Sáng ngày sau mà Hương vẫn còn mê man. Hải đang nằm trong đám cỏ may cạnh gốc Ngọc Lan thì nghe tiếng con kêu gọi. Tiếng khóc của nó đã khiến Hải xóa được mặc cảm tội lỗi và Hải quyết định trở về.

Hải bước vào khung cửa đã mở sẵn để đón chàng. Hương đang thiếp đi, Nhưng hương ngọc Lan do Hải mang về đã làm cho nàng tỉnh dậy. Bàn tay nàng đón nhận đóa Ngọc Lan và nụ cười khô héo nở trên môi.

NGỌC ĐIỂN

Sinh Hoạt

MẠN ẢNH

«Rèm mi con gái» của Bích Vân lên màn bạc...

Tình cờ gặp nữ kỷ giả Bích Vân, người có tiểu thuyết «Bại phần — Hàng» được đưa lên màn bạc thành phim «Mùa thu cuối cùng» cho biết tác phẩm thứ nhì của Bích Vân sẽ được đưa lên màn bạc đó là «Rèm mi con gái» Truyện này Bích Vân giao cho bạn bè để thực hiện thành phim.

Em gái cho biết nếu không gì trở ngại thì vào tháng 11 tới sẽ khởi quay.

Không biết « Rèm mi con gái» có hay bằng «Mùa thu cuối cùng» hay không. Nhưng mới nghe cái tựu công đã lôi cuốn rồi đó. Nhưng xin nhắc nhở em gái Bích Vân. Mùa thu cuối cùng viết lách phân cảnh làm sao mà lạnh lẽo đến nỗi làm khán giả cô ngủ luôn trong rạp. Lần này đừng quên rút kinh nghiệm lần trước nghe

Hoàng anh Tuấn thực hiện «xa lộ không đèn»

Nguồn tin thân cận của bạn giảm độc Rạng Đông phim cho biết họ đã nhất quyết chọn ngày 12/10 tới đây để ra quốc khởi quay «xa lộkhôngđèn» truyện phim của họa sĩ Nguyễn Vỉ, được biết Rạng Đông phim do ông Đinh văn Phát giám đốc nhật báo Độc Lập làm xếp sóng.

Phần đạo diễn thực hiện phim là nhà văn kiêm nhà thơ Hoàng Anh TuấnCameraman Lê đình Ân Thành phần tài tử có đào cải lương Bạch Tuyết, Kịch sĩ Xuân Dung Huỳnh thanh Trà nữ, ca sĩ Trang thanh Lan.

Đã lâu lắm nhà thơ Hoàng anh Tuấn mới trở lại làm đạo diễn, sau có lời cầu chúc nhà thơ thành công về vang với phim «Xa lộ khôngđèn»

Liên Minh Biện Ảnh với «chân dời định mệnh»

Sau khi thực hiện xong cuốn phim màu 35 ty mang tựa đề «Người nhu thứ 13» hãng Liên Minh phim đã tự động sửa tựa phim thành «Chân Đời định mệnh vì phải kiêng cữ số 13. Chân đời định mệnh là một phim tình thâm rất gây cảm lắm phần tài tử Huy Cường, Thiên Trang Ng Phu Tuyên Phương Tâm Phan ngọc Oan Phương hằng Quế Giao Linh v.v.. Đạo diễn của phim này là Nguyễn canh Vượng cameraman Ngọc Tùng và Hoàng Dũng.

Tờ lâu người ta chỉ xem toàn phim tình cảm, dự đăng đây là lần đầu có 1 phim tình thâm liệu có ăn khách không ? Phải chờ tới ngày chiếu mới biết được.

Mai lệ Huyền xuất hiện trong «nhà tôi»

Mặc dầu đang bận rộn với «skip» Cửu Long phim ở Vũng tàu đã thực hiện «Còn gì cho nhau». Ngày 29.9 vừa qua nữ ca sĩ lích động kiêm tài tử đang lên Mai lệ Huyền cũng chịu khó bay vù về Saigon để tham dự buổi ra quán đầu tiên của Lidac phim thực hiện «Nhà Tôi». Nhà Tôi là một truyện vui của nhà văn DuyênAnh,kẻ truyền bá xã của các giả về đề mọi chuyện từ lúc mới gặp nhau cho đến khi thành vợ chồng sanh con đẻ cái. xuất hiện cùng với Mai lệ Huyền có Tùy hồng. Thanh thúy, Phi thoàn Khả Năng, ca thoại Tân xưa...

Coi bộ tức nay Mai lệ Huyền lên hương quá trời, đóng phim lu bù, sắp sửa làm bà bầu phòng trà tiếp bồ đầu cho hết bà Mai lệ Huyền ?

VĂN NGHỆ

quán cà phê thân hữu SÓNG THẦN BÌNH THUẬN

(ghi nhận của Tạ tuấnVũ.)

Kể từ ngày 15.10-71 tới, Văn Phòng Đại Diện nhật báo SÓNG Thần tại Bình-Thuận, tọa số 88 TR. HƯNG ĐẠO Phan Thiết sẽ mở quán cà phê được đặt tên là CÀ-PHÊ THÂN HỮU SÓNG-THẦN.

Điểm đặc biệt của cà phê này là KHÔNG BÁN. Trong thân hữu ai muốn uống cứ đến uống thăng tay. mỗi sáng trưa và tối. Số cà phê sẽ do nước sôi cho bạn. Nhưng xin bạn một điều : MUỐN CHẾT TỰ ĐÀO MỒ LẤY. chớ không ai bắt họ bạn hết. Cũng không có ĐÁ LẠNH.

Muốn uống cà phê gì liên quan tới ĐÁ LẠNH thì tự mang đá tới. Mang tới uống chớ đào đá giữa đường CÔNG-CHÁNH bắt bạn. nhôm không cao thiệp được. Mỗi bạn, muốn có THÊ THÂN HỮU SÓNG THẦN để được hân hạnh uống càphê CHÚA thì liên lạc với văn phòng trưởng là độc thủ Ng.ngọc Hương trước ngày 15.10 71 sau đó thì bị bắt lệ 200gr cà phê sối đó. ●

Cần loan báo trước để bạn coi chừng bắn ghế sẽ được làm bằng thùng đạn vỏ rỗng 105 ly. Muốn có thùng đạn này và vỏ đạn này. bắn nhiều chứng ta phải cầm ơn ông CHIẾN TRANH.

Muốn biết thêm chi tiết và điều kiện nào không mời bạnđến 88 Trần hưng Đạo Phanthiết, hỏi ông Trưng ký phế binh Nguyễn Ngọc Hương. người ĐỘC THỦ cuối cùng hàm tăng tiên như Đại tướng Dương văn Minh trước ngày nạp đơn ứng cử Tổng Thống. Bản tin này có giá trị một triệu phần trăm. Cam đoan không viết báo nói lảo ăn tiền. Mại dô. Mại dô.

HỘI HỌA

Khai mạc phòng tranh của nữ họa sĩ Shireman tại Hội Việt Mỹ

Cuộc triển lãm hoạ phẩm của nữ họa sĩ Thora Faye Shireman đã khai mạc hồi 18g15 ngày 1.10 tại biệt thự Hội Việt Mỹ đường Phùng khắc Khoan Saigon.

Trên 50 bức tranh trung bảytrong cuộc triển lãm được thực hiện bằng fà khô, màu nước và acrylic mang nhiều đường nét Đông phương như Phật ngọc Bích, Cụ già, Mặt nước hoàng hôn, Mùa thơm...đã thu hút sự chú ý của người thưởng ngoạn.

Nữ họa sĩ Thora Faye Shireman đã hướng dẫn quan khách phòng triển lãm và giải thích về ý nghĩa từng bức tranh một.

Đây là cuộc triển lãm đầu tiên của nữ họa sĩ Thora Faye Shireman tại Saigon. Trước đó, nữ họa sĩ đã từng bày nhiều cuộc triển lãm tại Izmir, Thổ Nhĩ Kỳ, Hoa thịnh Đốn, Nice Pháp, Naples và Ý.

Y HỌC

Nơi dừng chân của những khách giang hồ : trung tâm bài trừ Hoa liễu

Thành lập 1965, tọa lạc trên khu đất vuông vắn và đầy bóng mát trên con đường mang tên một nữ sĩ rất «chịu chơi» Hồ xuân Hương. Từ ngày thành lập tới nay Trung tâm bài trừ hoa liễu đã phát triển không ngừng. Giới «hám mộ» ngày một thêm đông, từ con số5, 10người đến khám cho đến nay mỗi ngày thêm mỗi ngày, đạt tới mức độ hàng trăm Trung tâm mới cung cấp 1 số tài liệu cho biết số bệnh nhân là 7296 người trong 6 tháng đầu của năm 1971 tỉ lệ tăng 356o/o so với năm 1965.

Theo bác sĩ giám đốc trung trung lao với nhà cầm đầu hãi của giới «yêu hoa» cơ sở sẽ mở rộng có thể đón nhận khoảng 300 bệnh nhân mỗi ngày.

VNCH sẽ tham dự buổi trình diễn nghệ thuật đầu tiên tại Hán Thành

— Nguồn tin tại Tân Gia Ba hôm thứ Sáu loan báo Tân Gia Ba sẽ tổ chức một đoàn vũ công đến dự buổi trình diễn nghệ thuật đầu tiên của hiệp hội nghệ thuật Á Châu được tổ chức tại Hán Thành từ ngày 22/10 đến 2/11.

Đoàn vũ trên do bà Gracia Tay Chee, hướng dẫn một trong các giám đốc đại diện Tân gia Ba tại phiên họp khai mạc của hiệp hội trên. ở Đông Kinh vào tháng 7 vừa qua. Đoàn vũ Tân Gia Ba sẽ trình diễn điệu vũ dân tộc và nhiều điệu vũ khác.

Các quốc gia hội viên thành lập hiệp hội nghệ thuật Á Châu gồm Đại Hàn, Nhật, Đài Loan VNCH Thái Lan, Phi Luật Tân và Mã Lai Á sẽ tham dự buổi trình diễn này. (TS/2).

XEM TƯỚNG ĐÀN BÀ

● *Nguyên tác NỮ TƯỚNG THUẬT*
của LÝ XUYÊN LÃO NHÂN

(TIẾP THEO)

và chuyển động như sóng, đantrắng phân biệtrõ ràng.

Mày tâm tức ngọa Tằm Mi, cùng với Kiên tâm mi long mi,giống nhau. Mắt phụng nhân tương tự với Thùy Phụng Nhân. Không Tước Nhân. Nghĩa là cũng* là quí tướng mắt đại quí.

Tính cách của người có mày tằm : nội bật nhất là lòng trung nghĩa. Nếu phối hợp với Đan Phụng nhân, người này ngoài lòng trung nghĩa quí nhân còn có trí huệ cực cao tâm tình cương trực, văn vũ song toàn « — Đây là tướng đại quí vậy. Nếu mày tằm gặp Thùy Phụng Nhân, tức mắt Phụng ngủ, tức mắt hay lim dim, không mở lớn là người có tướng giữu sang nhưng đa dâm.

86 2 - Du Long Mi

Du Long Mi là hình lông mày mạnh sắc như rồng bay, là tướng «đại phú, đại quí».

Sách Tướng dậy : Du Long Mi phải đi đôi với Phục Long Nhân mới thật tốt. Du Long Mi là lông mày hình rồng bay, phục long nhân là mắt hình rồng nằm.

Hình trạng : Du Long Mi : lông mày thẳng, mạnh và thanh tú, tức đẹp, rộngbằn và có góc, tắc cạnh, mầu đen bóng, đuôi mày sếch cao nửa trán.

Phục long Nhân, mắt rồng nằm mắt to, có thần tức sáng long lanh, nhìn ai lànguồi bị nhìn phải kính nể vành mắt dưới có thêm một mí thứ hai viền dưới.

Người có lông mày rồng bay là người thông minh, tài cán hơn đời. Nam thì dùng cầm quyết đoán, Nữ thì trinh trung, đoan chính. Nếu lông mày Du Long đi đôi với mắt Ngọa Phụng và Huyền Đởm Tị, tức Mũi hình trái Mật treo, là tướng đại quí, vị tứ cực phẩm : tức ngày xưa là Vua, nay là Tổng Thống-Nếu mày Du Long Tam giác Nhân (tức mắt ba góc) là tướng Trung Quí chủ gian độc, tức qui vừa phải nhưng lòng dạ hiểm ác, hại người tàn nhân.

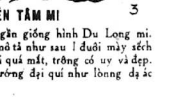

MẮT

86 3 - KIÊN TÂM MI

Hình dáng của Kiên tâm giống hẳn Du Long mi. Hình dáng Kiên tâm mi được mô tả như sau ! đuôi mày sếch cao giống như một lưỡi dao,dài quá mắt, trông có uy và đẹp. Tướng lông mày này cũng là tướng đại quí như lông dạ ác độc tàn nhân.

TÌM HIỂU

C.I.A DƯỚI MẮT NGƯỜI MỸ

▣ Những vinh và nhục của C.I.A ◉ Vì sao Quốc Hội Mỹ không có quyền kiểm soát C.I.A ?

□ THƯƠNG HOÀI NGUYÊN dịch PENTHOUSE

(TIẾP THEO)

Vụ khởi hài mà C.I.A. giữ vai trò lố bịch thứ hai là vụ gọi là «Áp Phe Đường». Vụ này có liên hệ đến quyền lợi của Cuba và Nga Xô nhưng hai quốc gia trên lại không thiệt hại gì cả, chỉ có nhân viên C.I.A. Mỹ là vất vả. Lố bịch chính vì nhân viên C.I.A. về ra vụ đó để rồi tự bịt đi.

Số là sau khi Lãnh Tụ Râu Quai Nón Fidel Castro chiếm được Cuba, bèn thực hiện chính sách chống Mỹ, thân Nga. Vì Cuba ở sát cạnh nách Hoa Kỳ nên chính phủ Mỹ và dân Mỹ cay cú lắm. Chính phủ Mỹ bèn trả đũa bằng nhiều biện pháp, trong số có biện pháp nặng nhất là phong tỏa kinh tế Cuba.

Thổ sản chính của Cuba là mía làm đường. Từ trước Mỹ vẫn mua gần hết số đường sản xuất hàng năm của Cuba. Đến khi Castro nắm quyền, Mỹ chế không mua nữa. Castro cóc cần,Mỹ, Y bán đường cho Nga và các nước cộng sản. Tất nhiên không lợi bằng bán đường cho Mỹ nhưng dân Cuba cũng không đến nỗi chết, vì ăn mía thay bánh mì.

Vào tháng 8 năm 1962, một chiếc tàu chở hàng cảm cờ Anh nhưng chủ mướn cho Nga tên là tầu Streatham Hill, chở 80.000 bao đường Cuba sang Nga. Tàu này đến hải cảng San Juan của xứ Puer-Rotico thì bị hư máy phải ghé lại sửa. Hàng chở dưới tầu được chuyển lên gửi nhờ trong một kho chứa hàng của Mỹ. Tất nhiên là nhân viên C.I.A. ở San Juan được biết rõ vụ chuyển này. Họ con có quyền ra vô thong thả kho chứa hàng kia nữa.

Thấy món bở, anh Trưởng Toán C.I.A ở San Juan bèn nghĩ ra một sáng kiến áp dụng chiến tranh đột phá Cuba và Nga Xô chơi. Anh nghĩ chuyện cho nhân viên lén vào kho hàng, bơm chất độc vào những bao đường để cho dân Nga ăn phải... bị Tào Tháo đuổi đau bụng kêu cha, kêu mẹ, và sau đó chẻ đường Cuba luôn. Tất nhiên sáng kiến này được đệ trình thượng cấp và anh Trưởng Toán nhơn được lệnh thi hành.

Thế là nửa đêm, nhân viên C.I.A ở San Juan được động viên đem những ống chích to tổ bố trong đựng chất độc lén vào kho hàng bơm kịch liệt vào những bao đường. Công tác hoàn thành mỹ mãn và dân Nga sắp bị một nạn dịch thổ tả thì Tổng Thống Kennedy được hảo cáo. Ông nay giau lòng từ thiện lại thêm có anh hùng tính, cho rằng việc ha độc là hèn tiện, người hèn quyết định hủy bỏ công tác.

(Còn tiếp)

Truyện dài đầu tranh khoa học dự tưởng giữa ngườinhưng Spiderman khét tiếng của tiểu thuyết Âu Mỹ và hơn Gian hùng khoa học như giữa James Bond và Độc tố No. Lần đầu phóng tác và Việt ngữ

Thám tử Tiên Dũng

(CONTIEP)

Phi Long Người Nhện

Ky 15

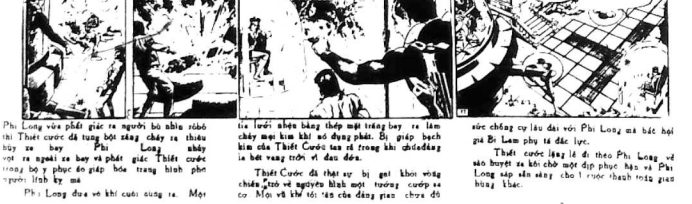

Phi Long vừa phát giác ra người bù nhìn robô thì Thiết cước đã tung bột sáng chảy ra thiêu hủy xe bay Phi Long nhảy vọt ra ngoài xe bay và phát giác Thiết cước trong bóng đêm đã giáp bốc trang bình phù người lính kỵ mã

Phi Long đưa ra khi cuối cùng ra. Một tia lưới nhện bằng thép mặt trắng bay xe làm chảy mọi kim khí nó đụng phải. Bị giáp bạch kim của Thiết Cước tan rã trong khi chiếc đang là bết vang trên vì đau đớn.

Thiết Cước đã thất sự bị gai khom vòng chiếu ,tạo vẻ nguyên hình một tướng cướp sa cơ. Mọi vẻ khẻ tối tăm của đáng gian chưa đủ sức chống cự lâu dài với Phi Long mà bắc hội giả Bi Lam phụ tá đắc lực.

Thiết cước lặng lẽ đi theo Phi Long về sào huyệt xa khi chỗ một địp phục hận và Phi Long sắp sẵn sàng cho 1 cuộc thanh toán gian hùng thác.

LỬA ĐÃ DẬY

□ PHẠM VĂN BÌNH

Này tuổi trẻ, hãy tự đốt cháy như ngọn pháo hồng rực rỡ. Ngọn pháo bông đã ngẩn ngủi và thu gọn trong khoảnh khắc nhưng ít ra cũng làm bừng sáng bầu trời, đánh thức khoảng không gian tăm tối, mê ngủ của thời đại chúng ta.

Tôi không có gì hết ngoài nhiệt tình tuổi trẻ một tuổi trẻ bị đánh lừa như bao nhiêu tuổi trẻ của VN khác bị xô đẩy, cuốn hút vào giòng đời, và gương mẫu với thân phận của một chiếc lá khô. Bây giờ đã đến lúc tuổi trẻ đã đứng dậy quét sạch những rác rưởi, xô ngã những thành trì rêu mốc ngăn cản tiến bộ, nuôi nấng những mầm mống trơn hèn phản động, ung thối tham nhũng,.

Phải vậy không tuổi trẻ đáng ngợi ca nhưng cũng rất bi tráng của VN hiện tại? Vừa mở mắt ra đã chạm trán với đạn bom của những ngày tàn cư thê thiết. Khi lớn lên, có ấu chút trí khôn, thâu nhận được chút kiến thức để hiểu về quê hương dân tộc, tự do thì chúng ta bị đặt trước 1 sự đã rồi của lịch sử và thảm kịch, đối với chúng ta là sự chia cắt do bàn tay lông lá của những thế lực quốc tế không thu gọn trên hai bờ của một con sông, một lần ranh mang tên giới tuyến mà còn bàn bạc trong tâm hồn, trong ý nghĩa nếp sống của người dân hai miền.

«Nước bốn ngàn năm hàn hoa tính. Dân hai nhàm triệu giác còn say » Có phải Tú xương đã ngậm ngùi. « Thà thập một ngon đèn nhỏ còn hơn là ngồi đó mà nguyền rủa bóng tối ». Có phải Không Khâu đã nhắn nhủ? Cho nên bây giờ các anh — nhóm chủ biên ST — đang cố thắp lên một ngọn đèn nhỏ, hơn thế nữa các anh còn tự nguyện đốt cháy rực rỡ như pháo bông để thắp sáng cả niềm tin sau cùng, giống lên bối đồng báo động nhằm thức tỉnh những tâm hồn còn mê ngủ vì quyền lợi vì hả công danh nên cố nhắm mắt làm ngơ trước định mệnh thảm khốc của lịch sử dân tộc đang chênh vênh bên bờ hố thẳm.

Tôi đã nhìn thấy những khuôn mặt khắc khổ của các anh cùng như của những tuổi trẻ khác trên chiến trường mịt mù khói súng hoặc trong các đường phố cuồn cuộn hơi cay Tôi đã nghe và đã thấy nhiệt tình rực lửa trong ngôn từ khi các anh trình bày về những ước vọng, dự tính tương lai, về một hướng đi cần có đến độ khắp thiết của dân tộc nếu muốn sống còn, nếu muốn thoát ra ngoài vùng lầy của thực tại, Tôi đã hiểu những trăm tư, xao xuyến đang ngự trị trong tâm hồn hiện hiện trên ánh mắt của các anh về sứ mạng của những ngọn đuốt soi đường về miền tri thức sáng suốt đến nhức nhối của những tháng trăm của lịch sử: Tri thức chính tâm, để là thứ gia bảo của những kẻ sĩ thời Thịnh Nho trên Nghiệu mây Thuần, lúc kẻ sĩ, được nâng lên hàng «Kỷ liệt, chi tiên » lãnh mệnh trước: «cầm chính đạo để tịch tà cự bì, hồi cuồng loan nhi chấnrung đạo xuyên» Đó đâu còn là niềm ưu thức của những kẻ sĩ bất đắc chí, trốt sinh ra giữa thời tác phẩm văn chương được xếp ngang hàng với giấy gói trà.

Nói như thế Không có nghĩa là tất cả những người VN đã chịu xuôi tay cúi đầu và những ngày chúng ta đang sống là những ngày cuối cùng của lịch sử đất nước, và những cầu chúng ta đang nói, đang chỉ là những lời thở vắn than dài « khóc cười theo mệnh nước nổi trôi ».

Hãy nhìn gương sáng của sức mạnh dân tộc Nhật bản chối dậy sau khi bại trái bom nguyên tử rơi xuống Hiroshima và Nagasaki, Hãy bắt chước những bước chân tràn sinh lực của dân Do Thái từ khắp miền thế giới cuồn cuộn đổ về một vùng đất thánh để thành lập một quốc gia đích thực của riêng họ sau hàng thế kỷ bị phân tán, nhiều nương. Từ khắp nơi họ đã trở về tự họp thành một quốc gia « quây quần thành một dân tộc » như lời thề sắc son của những người Do Thái xấu số khác trong trận Đệ Nhị Thế Chiến trước khi bước vào phòng hơi ngạt đã năm lấy tayanhau, khăng khít cất tiếng hát « Aurevoir mes amis »

Sức mạnh phổ, dân tộc chúng ta không thiếu, ý chí kiên cường, lịch sử đất nước đã chứng minh bằng hành động hình Chiêm, phạt Tống, đồng hồa Chiêm Thành, ngăn đón Chân Lạp, Lịch sử cũng đã hùng hồn chứng minh sự đứng vững đến độ kinh ngạc của dân tộc ta trong suốt một ngàn năm thuộc Bắc tàm mươi năm nằm dưới ách thống trị của thực dân pháp, Hơn bao giờ hết hãy giữ là lúc ánh đuốc cảnh tỉnh cần phải được mọi người VN — Bắc cũng như Nam — đốt sáng nếu không muốn tiếp tục phung phí máu xương tuổi trẻ VN như đã từng phung phí suốt một phần tư thế kỷ nay. Mác đã lỗi thời, Lê Ninh cũng đã hóa thành tượng gỗ và những quyền thoại từng ru ngủ chúng về một thứ « tiên đồn » hoặc « phao dài » của thế giới nay cũng đã bị ánh sáng thực tế phơi bày một cách phủ phàng nhưng phần son giả trá, những xưng tụng của ngôn ngữ Judas không ai cứu nổi chúng ta nếu chúng ta không thức tỉnh để tự cứu. Lửa đã cháy, hãy đứng dậy mà đi !

TIN THƯ

Từ nay, đường đã mở.

Sông Thân đã có một hơn mười ngày. Những với chúng ta, hôm nay mới thật sự là một ngày mới. Vì kể từ hôm nay, qua trang báo này, chúng ta mới thực sự có dịp thường xuyên trao đổi cùng nhau những điều cần thiết phải trao đổi giữa anh em.

Chúng tôi vẫn quan niệm rằng chống 1 cuộc đầu tranh nào cũng đều đến ra tốt đẹp khi những người chủ trương và tham dự lại không hiểu rõ chính mình, không hiểu rõ anh em của chính mình không hiểu rõ đội ngũ mình. Sự tự sơ sáng này là điều bất buộc đối với mỗi người có dịp nhận thức hầu khắc phục những những điểm bẩm thân. Sự tự sơ sáng này cũng là điều kiện bắt buộc để hàng ngũ chúng ta tìm được đối với đội ngũ mình, ý thêm bền chặt hầu tạo đã lớn mạnh mãi trong không cùng thời gian.

Mỗi ngày, chúng ta sẽ gặp nhau tại nơi đây, sẽ nói cho nhau nghe những điều chúng ta đã nghĩ, sẽ kể cho nhau nghe những việc chúng ta đang làm. Chúng ta sẽ cùng nhau chia sẻ mọi trách nhiệm, sẽ cùng nhau chung góp mọi ý kiến, mọi nỗ lực.

Xin quan niệm rằng gánh nặng trách nhiệm đối với đất nước, đối với đội ngũ chúng ta bao giờ cũng là trách nhiệm chung của.

Từ giờ này, mỗi ngày báo Sông Thân chờ đón để được phản ánh đầy đủ ý kiến cũng như sinh hoạt của các thân hữu trên khắp nước trong chiều hướng vận động đấy mạnh đã tiến của cuộc cách mạng dân tộc, xã hội mà cả nước ta vẫn hăng trông ngóng.

TÒA SOẠN SÔNG THÂN

TIẾNG NƠI NHÂN DÂN

Trở lại câu chuyện BÌNH THUẬN NGHĨA THỤC

LÊ VĂN CHÍNH và PHẠM LƯƠNG HÀO

Sau loạt bài của chúng tôi đăng trên nhật báo Sông Thân số 2, chúng tôi đã nhận được những phản hồi kiến đăng ý từ nhiều giới, từ nhiều hoàn cảnh khác nhau. Trường hợp của 2 anh Trương văn Hỗ và Đỗ văn Quân là hữu hạn tham gia trong mọi việc đã tiến hành và phát huy. Trường hợp giáo sư khác là tính nguyện dạy miễn phí, Trường hợp một vài nhà giàu khá giả, hứa hẹn đóng cổ phần khi chúng tôi trình bày trường hợp Quảng Ngãi Nghĩa Thục kêu ra 200 cổ phần, mỗi cổ phần 5000 đồng đã có số tiền khởi hành là 1 triệu, Như vậy làmột chuẩn bị dư luận coi như đã qua được 1 đoạn khá cần bản. Cũng sau loạt bài đó, chúng tôi đã định mở cuộc phỏng vấn nhiều vị trí thức, nhân sĩ trong tỉnh để xin ý kiến mà bắt đầu là giáo sư NGUYỄN BÁ GIÁNG và chương trình phỏng vấn này chúng tôi dự định khởi sự sau ngày 3.10 cho cái điểm khởi chính trị «khôn ngoan» này qua mau chóng nào tốt chừngđó.

Trong 1 lần gặp anh Trương v Hỗ sau và anh Nội, hoàng Quốc trước, cùng như với Nguyễn bác Sơn,chúng tôi đưa trường, hợp trở lực từ phía người viết bài này là hai chúng tôi không phải là người sinh trưởng tại Bình Thuận, nên yêu tố địa phương là một trở ngại vì chúng tôi từ ta tới. Thêm vào đó, việc LÊ VĂN CHÍNH tham dự trò chơi 29.8 vừa qua đã với tỉnh thân nào (trò chơi lớn Hưởng Đạo chẳng hạn) cũng bị nghi ngờ, đã có những tham vọng chính trị. Đã vậy việc thành công của NGHĨA THỤC thì không thể tiến hành tốt khi bị nghi ngờ đính dáng tới chính trị đi chính trị được bì hu theo nghĩa tốt đẹp. Thành thử chúng tôi mong phải đặt những người sinh trưởng tại BìnhThuận, không có đầu hiệu tham vọng chính trị, chính trị theo nghĩa tốt cũng mặc trực tiếp đứng trong hàng vận động và thành lập thì tốt hơn. Chúng tôi cũng như rất nhiều anh em khác sẵn sàng mua cổ phần, góp phần điều hành sau này khi NGHĨA THỤC thành hình. Chính cái giai đoạn nuôi dưỡng sau này mới quan trọng nhất. Nhân đây chúng tôi vẫn nuôi dưỡng và lập lại đề nghị với các anh em trẻ, trí thức tại Bình Thuận.

Chúng tôi đề nghị một người nào đó trong số những giáo sư sinh trưởng tại Bình Thuận đứng ra thảo ngay một nhiệm người khác tham dự một phần hợp đầu tiên để tiến tới việc thành lập Ban Vận Động Bình Thuận Nghĩa Thục, Sau buổi họp đó, chúng ta có sẵn ban vận động này để làm những công việc tiếp theo như :

1) Kế hoạch phát triển tài chánh bằng cổ phần hay mạnh thường quân.
2) Lập thủ tục xin đất để xây trường.
3) Lập thủ tục để xin giấy phép bộ QGGD, chính quyền địa phương.
4) Kế hoạch nuôi dưỡng và phát triển trong tương lai.
5) Tiêu chuẩn nhận học trò, năm nhạc khai giảng, mở từ lớp nào niên khóa đầu tiên, lập danh sách những người tình nguyện dạy miễn phí..

Theo tài liệu của Chân Khai Kỳ, thì từ tháng năm năm ất Tỵ (1905) cụ Phan chu Trinh đã đặt chân tới Bình Thuận. Cùng đi với cụ có hai người bạn đồng chí là Trần quí Cáp và Huỳnh thúc Kháng. Hành trình này của những nhà cách mạng hãy giờ là mảnh phải huy tinh thần cách mạng, cổ xúy chu công cuộc duy tân, tự cường. Cho tới bây giờ không kể của những năm vận động cách mạng Dân Tộc đã vẫn còn, vì cuộc cách mạng Dân Tộc và Xã hội của chúng ta chưa thành công được vì những âm mưu của bọn tay sai trong và ngoài nước, những thế lực ngoại bang.

Hình như đã tới lúc thuận lợi cho chúng ta thực hiện trở lại hoài bão của những nhà chí sĩ xưa chúng là hoài bão chúng ta : Thoát ra khỏi những kềm kẹp ngoại bang. Chuẩn bị cho những thế hệ tương lai bằng con đường giáo dục tốt nhất là chống bị cho HIỆN TẠI CÁCH MẠNG Xã Hội.

Đính chính

Vì sơ sót kỹ thuật, ý kiến của cụ Trọng Nghĩa trong mục Tiếng nói nhân dân trong số báo ngày 4.10.đã bị lắn lộn, nhiều đoạn với một bài khác. Chúng tôi thành thật cáo lỗi cùng cụ Trọng Nghĩa và độc giả.

Hai ông Trung Tướng Nguyễn Khánh và Dương Văn Minh, sau ngày chính lý 30.01.1964. Ông Minh đang làm Chủ Tịch Hội Đồng QUÂN NHÂN Cách Mạng, bị ông Khánh lật đổ để ông Khánh lên làm chủ tịch Hội Đồng QUÂN ĐỘI Cách Mạng.' Sau ông Khánh đuổi ông Minh đi làm đại sứ lưu động. Bây giờ ông Minh đã về nước, còn ông Khánh tiếp tục lưu vong.

• CHỐNG MỌI NHỮNG KHÔNG LÀM TAY SAI CHO CỘNG SẢN • CHỐNG CỘNG SẢN NHƯNG KHÔNG LÀM NÔ LỆ CHO CHÁNH QUYỀN
• CHỐNG CHÁNH QUYỀN NHƯNG KHÔNG LÀM CÔNG CỤ CHO PHE NHÓM NÀO • SỐNG THÂN LÀ TIẾNG NÓI TRUNG THỰC CỦA NHÂN DÂN TA

dậy
mà đi

Làm báo và làm cách mạng

Như tiêu đề ghi dưới hai chữ Sông Thân : «Cơ quan vận độngcuộc cách mạng Dân tộc» Danh từ lônlao quá phải không ? Hơn nữa cụcocách mạng có bao giờ khởi đi chỉ bằng 1 từ bão ? Cách mạng là một nỗ lực gieo mầm trong hoàn cảnh xã hội bất công và thối nát một tính trạng bất nửa bắc dài cho đợi một tổ chức một lãnh tụ xuất hiện,Khi đó và chỉ khi đó mới có cơ xảy ra bùng nổ một cuộc cách mạng. Một phần tư thế kỷ chiến tranh Hoàn cảnh lịch sử VN như chính mũi cho một cuộc nổi dậy. vươn lên. Những sao cuộc cách mạng đó chưa xảy ra ?

Một lý do giản dị đã cắt nghĩa là đã bỏ cho «chiến tranh cho tính trạng «phân hóa» do bởi sự thao túng của các thế lực ngoại bang.

À ra thế ! Bây lâu ta trường Dân tộc ta như thành Bằng Vách Đá, ta trường dân tộc ta muốn bẻ gãy bỏ keo sơn, hay !! ra đến ta không đề gì bị ngoại bang thao túng, phá nát. Nhưng chúng ta đã làm, đã quá chủ quan khi chúng kiến sự thức hệ Cộng sản và «Đỏ» Mỹ: Đó là 2 đặc chưởng đã làm cho đồng bào ta trở nên «cuồng tín» «Hoa mắt» «chói với» và «ngây ngư»..

Kỷ thuật của Cộng Sản quá thâm độc, bám tay lòng là của đế quốc quá dài đã nắm chặt vào cuống họng dân tộc tại! chúng ta chỉ còn vùng vẫy, cực cực trong tuyệt vọng.

Trong hoàn cảnh bi đát đó SÔNG THÂN đã liên tiếp đưa ra những Tuyên Ngôn và Cáo Trạng, nhằm định tuyên chiến với những

Thế lực phản-động ; Thế lực Tư Bản thâm hiểm tàn nhẫn, Thế lực Cộng sản mù quáng ; Thế lực bá hóa, tay sai bội phản bốn dân tộc.

II — Lối thoát khỏi mê cung

Trên hết và có lẽ hiệu nghiệm hơn cả là chúng ta phải PHÂN TÍNH, THỨC TÍNH NGAY CHÍNH CHÚNG TA. Phải bắt đầu PHÂN TÍNH ngay từ bản thân mỗi người.

Thức tỉnh. Phân tỉnh đề cỏ :

— Tư tưởng chỉ đạo sáng sủa
— Sách lược uyển Hóa,lichđộng
— Chiến thuật, mạnh sắc bén và hiệu nghiệm.
— Tác phong và phương thức làm việc mới, đầy hăng say và sáng tạo.

Chúng ta đã có tất cả những thứ đó chưa ?

Như hành trang của 1 cuộc hành trình dài, cam go, nguy hiểm ??

Cho rằng chúng ta đã có tất cả những hành trang cần bản để những quan trọng hơn cả là thái độ Sống — Sức Sống — chúng ta. Thái độ Sống, Sức Sống vượt lên trên Tư Tưởng, có giá trị hơn tư tưởng vì Sức Sống có khả năng mâu nhiệm thống nhất tư tưởng và hành động. Đây chính là mấu nay kết hợp, là vòng tay lớn nối liền thế hệ, làm thành sức mạnh và dịch của Sông Thân.

Thái độ sống là phân ánh của sức sống Tâm Linh. Thiếusức sống-mâu nhiệm đó ta sẽ gieo mình trong «bẩp ngủ» trong vô cả nhân vị kỷ

Phải chăng Anh và Tôi hay chúng ta mà chỉ nên đề ra những gì chúng ta xét thấy có thể làm được, trong tầm tay với của chúng ta, của Thế Hệ.

Và khi đã đề ra chúng ta nông nhiệt hăng say tích cực— thực hiện. Đây là điểm quan trọng và đáng quí phát.Vì quá chú chuẩn là thước đo đáng giá trăng bước 1 việc làm của Chúng ta hơn là sự bận tâm xác định thái độ một cách công nhác : khuynh hướng hay khuynh tả. Khả dĩ cho phép chúng ta đó chẳng là phi thường hay sao ? Bảo chi chúng ta phải khoan nên có thái độ nào. «tôn khơ» hay «quá khích».

Những danh từ đó không có nghĩa gì cả vì trước hết nó không giúp chúng ta nhìn rõ ràng, nhận rõ thực lực mình, hay đúng được xức mạnh tiềm tàng trong lòng thế hệ đặn tộc Sau hết nó không phải là giải pháp sáng tạo,hiệu nghiệm mà chỉ lanhứng lối mòn quen thuộc. Nhiều người đã nghĩ như thế,đã viết như thế nhưng chẳng đi đến một kết quả nào cả. Nếu lấy một mốc thời gian gần nhất đây kể từ cuộc đảo chính 1963 tới nay. Gần tám năm nay mà những người tự nhận là trí thức cấp tiến hay thuộc thế hệ trẻ vẫn không tìm ra một lối thoát nào cả ? Chúng ta vẫn còn «ngơ ngác» «lạc đường» không ra thoát được «mê cung thời đại» hay sao ??

III. Cách Mạng và chúng ta

Chúng ta thử tự vấn lương tâm mình xem chúng ta đã làm được gì ? Chúng ta có bao nhiêu thân hữu bạn bè, đồng chí ? chúng ta đã làm gì cho họ ?? chúng ta đã làm lắt cho chúng ta chưa ? hay chúng ta vẫn ý lại vào họ cũng như họ vẫn ý lại vào chúng ta?? Tất cả chúng ta đều ý lại vào nhau? Cũng cho đến 1 anh hùng xuất hiện, 1 cuộc cách mạng ngăn năm?? Lối lâm việc của chúng ta có gì là sáng tạo?? hay chúng ta chỉ lặp lại những gì ngày khác đã nói đã viết ? Chúng ta MẠNH là mạnh thế nào ?? Mạnh tùy hứng, mạnh vung vít hay có chiều hướng ?? Chúng ta «bắc đồng» hay viết cho bà đa ?? hoặc ngược lại « đá cu vít ?? Tư cực đoan này sang cực đoan khác đều đưa chúng ta đến vấp ngã, bẩn vập thâm tím mặt mày ? con đường cực đoan đã «HÔNG» thì con đường «Trung đường» chẳng ? (giảng sư lấy ấtra.Vì «Trung đường» tuy cao cả thật nhưng đo là «Triết thuyết» vì điều cả triệu người mới hợp hoàn có nên thấu hiểu. Mà người hiểu đó lại «ông thần» «hòa thân» mà bảnh động không bao giờ

Giết Hà Thúc Nhơn là giết đi bao nhiêu ý chí đang bừng dậy của triều ngăn thanh niên yêu nước. Giết Hà Thúc Nhơn để cho cái gông mâu thuẫn không còn lưu chuyển trong chính quyền mà một số người đã sống nhờ nó từ xưa nay.

(còn tiếp)

Tôi bị đánh thức trong cơn mê bình thường của giấc ngủ trưathường ấy. Giọng Thân Khai thật khẩn tai :

— Thân dậy đi cha mẹ, cái cái bảo đó vào trong hai ngày mà giờ nay chưa ngủ.

Tôi cười, nhảy vội xuống giường:

— Làm sao mang thôi mà.

Hãn hối tôi không hiểu rõ mặt. Ba phút sau chúng tôi đến nhà anh văn phòng trường. Tại nghiệp cho anh Hy của tui quá ! Quân đội ác thay.

— Tôi ở bộ giả anh mà đem đi triển lãm thì nhất gian ch!.

Anh nhìn chúng tôi bằng đôi kính trắng gọng vàng, nhếch không đầy nửa miệng, rồi cúi xuống tiếp nhấy chớp đang viết CƠ QUAN VẬN BỘNG CÁCH MẠNG DÂN TỘC XÃ HỘI.

Tôi đi tìm cây chổi mới thảo bao chờ SÔNG THÂN. Sông Thân phải to và mau phải thật đẹ. Tôi nhìn lên tấm bích chương có hình SÔNG THÂN thật vĩ đại. Đặc biệt hàng cuối cùng của tấm bích chương—do CHU TỪ và NHÓM HÀ THÚC NHƠN chủ trương. Chu Tử thì người tỉ thuở Yên, Đoàn, Loan .. Từng biết trong Sông, Đời lên sau. Nhưng điều đáng lưu ý là Nhóm Hà Thúc Nhơn. Dân Phan rang không ai không biết Hà Thúc Nhơn. Tên một vị anh hùng đã chết vì đóng cám, vì trong sạch bởi những người của nhà nước.

Chúng ta Những bài nói về Anh được đăng ở Thân Phong trong những ngày mà các anh chưa rõa. Rồi không ai nhắc đến, có chăng là, chỉ tìm một vài bài đăng ở tuần báo Đón và tiếng vang kháng khái của Thiếu tá PV Lowy.

Người Nhà nước của chúng ta đã ám hại Hà thúc Nhơn, 1 nhân tài đã hiến cho đất nước. Phải chăng người ta giết anh Nhơn bởi vìnguồi ta sợ anh Nhơn như sợ 1 luồng ánh sáng của Mặt trời đang rọi vào một cái ao tù chứa chấp nhiều thối tha nhất trong chính quyền

Giết Hà Thúc Nhơn là giết đi bao nhiêu ý chí đang bừng dậy của triều ngăn thanh niên yêu nước. Giết Hà Thúc Nhơn để cho cái gông mâu thuẫn không còn lưu chuyển trong chính quyền mà một số người đã sống nhờ nó từ xưa nay.

(còn tiếp)

NHỮNG Ý NGHĨ RỜI TRÊN ĐƯỜNG VẬN ĐỘNG C.M DÂN TỘC

THƯ CHO ĐỒNG ĐỘI

□ CHÚ TÂN

mời anh
mời bạn bè cả nước
hãy cầm tay nhau mà bước cho đều
đề chúng ta lực thật kỳ . thật sâu trong
những vùng u tối
dưới những lòng sông . dấy biển và, những
nơi tăm tối trên khắp dây trường sơn cao
ngất mây mù
đề nhặt lấy những mảnh đạn . mảnh bom .
mảnh mìn và, rocket
đang ghim sâu trên da thịt Việt-nam
anh chị bạn bè hãy nhặt lấy đừm tối những
da . những thịt . những xương của những
bạn bè đã chết cho quê hương dân tộc
rồi chúng ta gom lại nơi đây
trên một cánh đồng bát ngát hoang vu
thành một đỉnh núi cao bằng xương, bằng*
thịt . bằng da
rồi chúng ta dựng đề một tấm bia
bằng hai màu cờ của hai miền Nam-Bắc
đề nói lên tinh ruột thịt anh em
và, chúng ta cũng đốt lên một ngọn nến
bằng tinh thương đốt cháy hận thù
và, đặt tên cho đỉnh núi vừa xây
là năm mươi của quê hương dân tộc
đề ngăn đôi sau
con cháu chúng ta nhìn lên
mà nhận ra đó là năm mươi tình nghĩa anh em.

9.1971
CHỨNG NHÂN

THƠ

Này Chị Này Anh

Gửi Phan Nhật Nam
Phan Nhựt Thức
Lê Văn Nghĩa.
C.N

này chị
này anh
này bạn bè cả nước
chúng ta hãy ngừng tay bắn giết nhau đi
đề họp mặt nhau tìm kiếm bạn bè
rồi chúng ta hãy sắp thành một hàng ngang
trên đây đất quê hương

đề đi từ Nam ra Bắc
từ Bắc vào Nam
mà điểm khởi hành là Cà-mau yêu quý
và, mức dừng chân là Hà-nội đau thương
cuộc hành trình hôm nay chúng ta không
phải lâm những gì nặng nhọc
như những năm đã bắn giết anh em
tối xin mời chị

RÈN CHIẾN HỮU

Giá nhà đeo bức chiến bào

□ LÊ CUNG BẮC

Chưa có một giai đoạn nào trong lịch-sử nước ta nguy-kịch trầm trọng như hoàn cảnh hiện nay -khói lửa tơi bời, đời sống tinh-thần và vật chất bị làm độc ung thối, đau đớn-ai cũng cảm nhận được điều đó bằng chính kinh-nghiệm bản thân mình, ai cũng nhận thấy nếu hoàn cảnh này không có một lối thoát, tình trạng nay còn kéo dài, thì dân-tộc ta sẽ chẳng bao giờ khả lên được.

Xã hội bây giờ như vậy đó Đã đành-ai cũng biết, ai cũng đau đớn đến ứa nước mắt khóc cho những người thân chết oan ức, tức tưởi vì chiến-tranh, và máu hờn-căm dâng tràn ứ cỗ họng trước cảnh ô nhục do bọn nô-lệ ngoại bản hành hạ đồng bào, những bọn tham nhũng bất lương, ích kỷ phẻ phỡn hưởng thụ trên máu và nước mắt nhọc-nhằn của anh em giới lao động tay chân, trí óc.

Vậy, chúng ta còn chân-chờ gì nữa? Chúng ta đã chờ-đợi quá lâu. Tiếng gọi Cách-mạng đang rộn-ràng trong óc, trong máu nhân dân. Phải đoàn-kết nhau lại để cùng bước lên đường chiến đấu. Hỡi anh em lao-động! vì tha-thiết với sự mất còn của đất nước, vì muốn tranh-thủ cho hàng được một nền độc-lập, dân-chủ chân-chính, vì số-phận của đồng-bào hiện tại và các thế-hệ Việt-Nam mai sau—Chúng ta phải quyết tâm tạo nên hàng-ngũ kiên-trì chiến đấu-thật mạnh-thật hăng đến cùng. Các anh em mớichính thực là thành-trì Cách mạng, chiến đấu ngoan-hùng cho đất nước và nhân dân.

Chúng ta, nhân danh chín mươi phần trăm đồng bào nghèo khổn Việt Nam, đã thực sự hy sinh trên cán chiến-trường chống giặc xâm lăng Cộng sản và giặc đế quốc thực-dân. Chúng ta nhân danh mười mấy triệu đồng bào bị áp bức, bóc lột, đã thực sự xã thân khắp miền đất nước này để chống lại giặc thamnhũng, và bọn quan lại mới. Lần cuối cùng cảnh cáo cái thế lực phản-động ngoài nước và trong nước phải chấm dứt ngay mọi hành-động phá hoại tổ quốc Việt Nam, ngăn cản bước tiến bộ của nhân dân Việt-Nam. Nếu còn ngoan-cố, nhân dân Việt Nam quyết tâm hành xử quyền tối thượng và triệt để của cũng dân Việt Nam. Nói rõ ra, nhân dânViệtNam sẽtôm cổtắt cả những thằngMỹđế quốc và bọn Việt gian, những thằng Cộng-sản quá khích phá hoại, những thằng tham nhũng khốn nạn đem chất đầu ngày giữa đường phố để trả thù cho những đồng bào nạn nhân.

Mục tiêu đã rõ. Con đường chinh nghĩa đã mở. Đây là giờ phút lên đường. Chúng ta phải tạm giả từ đời sống cá nhân, tạm gác lại những ước mơ riêng rẽ. Giả biệt những buộc ràng, bịn rịn, yếu mềm để khoác lên đời lớp lớp chí-khí đấu tranh-Thời kỳ loạn này mà các anh em đành đứng yên sao? Không thể được. Người xưa đã một thời ra đi vì nước, giã biệt gia đình, để phục vụ non sông, thì ta hãy giờ, sa trường là đây, khói lửa bao cuồng đang ngập phủ quyết đưa ngang ngon giáo vào ngàn hang beo.

Hỡi các chiến sĩ anh hùng trên các mặt trận đang coi mạng sống nhẹ tựa lông hồng [illegible] mưa đề [illegible] nước nhưng chưa sẵn sàng thật huyết thương tiếc ba nghìn xơ xác các anh em là giọt lao động ở tiền tuyến hãy liên kết chặt chẽ với các anh em lao động hậu phương là công tư chức thanh-bạch các giới công nhân nhà máy giới chạy xe bốn bánh xe ba bánh và cả xe thồ, giới tiểu thương bưng thúng bán mặt chạy hàng rong, thợ hồ thợ mộc, thợ may thợ hớt tóc các giới làm cống làm mương, làm ruộng rẫy, lưới cá Tất cả hãy xiết chặt tay nhau làm nên thành trì cách-mạng. Đất nước này có khẻn được là nhờ vào sức chiến đấu của các anh em. Bọn nhà giàu ích kỷ và phản động không tha-thứ được. Bọn đế quốc tư bản và tay sai là bọn phá hoại chẳng thể dung tình.

Bọn Cộng-sản quá khích không thể đội chung trời. Giặc thù của chúng ta đó, các anh em Hãy tiếp sức cho nhau trên bước đường chiến đấu.Chúng ta đã quyết—không có gì lay chuyển được lòng. Phải ra đi hỡi các chiến hữu.

«Giã nhà đeo bức chiến bào
Thét roi cầu vượn,vào ào giới thu»

Lê Cung Bắc

HỘP THƯ
Tòa soạn

■ Ông Nguyễn văn Đính, KBC 4721 — Trước hết ST phản đối quan niệm «bọt tôi chỉ nhà ngôn» của ông — hùng tin thanh thực tiễn trong từng cá nhân độc giả và sẵn sàng nghe những ý kiến tư khác nhau. Chúng tôi muốn xin ngăn chặn thiện chí của người đó và thay đổi thành kinh thường có nơi thanh phân tự sáng tạ tri thức. Theo chúng tôi nghĩ : nhất phải có truyền hàng tranh đề phân cho con nít với chúng ban. Những được đọc trách mọc của ông nhất định phải xuất từ một nền tảng ai lớn.

Bởi thế, chúng tôi biết ông sẽ không nổ bể ST mà... đi. Nếu ông chưa người giọn về hai vấn đề trên, chắc ông cũng đã đánh cho chúng tôi một lo an ủi bình thức ST hiện nay. Thân.

Ông Châu khắc Huy (Nha trang) Thư ông tới rất sớm nhưng kết kỹ thuật, đưa nay mới tới được. Mong ông đã bớt Tổng phản nào về hình thức bấy giờ của ST. Cũng mong ông quên cho các bực mình mà chúng tôi đã gây cho ông qua số báo đầu tiên.

ÔNG NGUYỄN NGỌCCHÂU Anh cựu ST đều ira tình thân khi đọc thư của ông. Đâu có gì trở ngại Trong mùa xâm chiến hiu của nhóm HTN người cũng bắc thêm lầu rồi không liên lạc với C.Tuế chuyện lôi sau có gặp. Thân

Nhân dồng bào Cam Ranh

Xin đồng bào theo dõi nhật báo Sông Thân. Chúng tôi sẽ phổ biến cho đồng bào tất cả những gì liên quan đến sự phát triển của thị xã cũng như những điều mà đồng bào cần biết như thủ tục xây cất nhà cửa, lập hồ sơ xin hoàn định vị lý do gia cảnh v.v. [illegible] cũng sẽ nói lên những [illegible] năm ước của [illegible]

Địa chỉ ban đại diện SÓNG THẦN ĐỊA PHƯƠNG

QUẢNG TRỊ 89 Trần hưng Đạo • HUẾ 9 Trần hưng Đạo • ĐÀ NẴNG 212 Trưng nữ Vương • QUẢNG NGÃI 237 Võ Tánh • QUI NHƠN 55 Lê Lợi • • NHA TRANG 126 Độc Lập • CAM RANH 99 Duy Tân • PHAN RANG 65 Thống Nhứt • PHAN THIẾT 88 Trần-H-Đạo • ĐÀ LẠT 59C Hàm Nghi • PLEIKU 1 Ng.đình-Chiểu • VŨNG TÀU 29/11 Thủy Vân • CẦN THƠ 86 Nguyễn an Ninh • BẠC XUYÊN 115 Lô 3 Khánh Hòa Khánh Hưng • BẢN MÊ THUỘT 65 Quang Trung • BÌNH DƯƠNG 11315 Châu văn Tiếp • Bình Nhơn Tuy Hòa (Phú Yên) • PHƯỚC TUY 150 Thành Thái • PHƯỚC LONG 1 Nguyễn Huệ

ĐỌC THÊM

Tân Gia Nô Bí Kỳ

Lúc nây, phim ảnh Hồng Kông bỗng dưng tràn ngập màn ảnh thế đô. Cuốn phim mới nhứt nhan đề «Độc Thủ tân đại hiệp» đoàn đứt các phim cũ đại xuất phẩm của Âu Mỹ. Các nghị sĩ cảm thấy ngứa nghề bèn thực hiện ngay 1 xuất phẩm, Độc Thủ tạm đặt tên là Tân Gia nô bí kỳ.

Thành phần đào kép gồm NS Bạch Tượng Tân ngọc Oánh, NS Bông lúa ly khai N g-văn Ngài. ngườNS Bạch tượng Trăng sáng vườn chè.

Trong phiên họp khoáng đại Thượng Viện sáng 8-10, hai nghị sĩ Ngài và Oánh đã rủ nhau lên hát tuồng, khen nức nở bầu cử độc diễn. NS Ngài cho rằng bầu cử 3-10 nói lên đúng nguyện vọng của dân chúng và hy vọng những dư luận chế trách không phải do đam mê, xách động hay đề mị dân. NS Ngài còn chê đối lập «thượng phương tư ngụy tạo, xách động, vô trách nhiệm» v.v.

Tiếp đó, NS Bạch tượng Trần ngọc Oánh lên tiếng chế việc SVHS đốt xe Huế Kỳ là «những hành vi dã man». NS Oánh đả phát biểu đoàn thái độ ít nhột của hành pháp trước việc NS Huyên tái đắc cử chức chủ tịch TV và khuyên NS Huyên không nên ôm đởm nhiều việc và chân chính lại các công chức ở Thượng Viện vì những nhân viên này thua xa dân bầu con gái mản ở sử Mỹ RMK.

Thỏi thường, vô quít dày đã có mòng tay nhọn. Cho nên NS Đạt, người bị ám sát hụt tại xe lộ trước khi TV thông qua bản tuyên cáo công kích độc diễn, bèn phát phẩm, coi đó là «những tiếng nói gia nô trần vào Thượng Viện». Như vậy là từ nay 9 Viện QH là cả mẽ 1 lứa cả, cũng có những gia nô bán linh hồn cho HP !

Người lãnh đủ mũi đùi của phe gia nô vẫn là NS Chủ tịch Nguyễn văn Huyên. NS Huyên đã quyết liệt đứng về phía dư luận chống đối, nên bị Nghị Ngài chê là «đam mê, xúc động hay mị dân ! Độc Thủ không biết NS Ngài mị cái gì và hy vọng rằng những lời chỉ trích đó không phải nhằm lấy điểm để hy vọng sẽ được «độc nhiệm» trong lần cải tổ nội các sắp tới.

Việc NS Bạch tượng Oánh nâng bì hơi kỳ hàng thầu RMK ngay tại diễn đàn TV là 1 điều rất đáng để ngỉ. Vì nếu công chức Thượng Viện được sơ sánh với các nhân viên sử Mỹ RMK, phải chăng Thượng Viện cũng được nghị Oánh sắp ngang với hàng thầu xây cất của Mẽo nây ? Nếu quả thiệt TV trở nên một hàng thầu, không biết thầu khoán Trần ngọc Oánh tính chuyện thầu cái chi đây ?

Nói đến nhân tài của LĐ Bạch Tượng, Độc Thủ bỗng nhớ đến 1 câu có liên quan đến vol : Rước voi về dày mồ !

ĐỘC THỦ

TỰ KEU

Kẻ sống sót lôi kéo đồng thuế
Người chết đi quanh quẩ mồ quên !
Ngoài đường vang tiếng kêu rên
Trong nhà quan lớn vẫn rên ăn chơi !
(T.K)

Thăm bệnh bác !

Dạ thưa bác, cháu buồn thì mẹ
Khi được tin bác sẽ «về quê» !
Bệnh tình lúc sáng lục mê
Lúc đau đớn ruột, lúc bề bộn gan !
Bệnh của bác trăm ngàn mũi nhọn
Đâm vào gân, lút qua thấu xương
Bệnh nay phân bội quê hương
Bệnh đi sai lạc trên đường dấu tranh.
Thăm đanh lợi, bệnh hành ray rứt
Hơi thở mòn sắp dứt, như tơ !...
Chọn nơi bất xứng tòn thơ
Bệnh thêm phật nặng mỗi giờ một tăng !
Thân kinh thẳng, mắt cầng mi cứng
Bệnh day vò khó đứng, khôn đi !
Bệnh làm liệt rã tứ chi
Bệnh lấy, đau cả thế nhi, hộ hàng !
Bệnh của bác da vàng, mặt bủng
Óc rã rời phổi lủng, tim sưng
Bệnh đang công phạt hải hùng
Đồng bào yêu kính cảo chung lâu rồi !
Bệnh của bác trăm ngàn người chứa trị
Nỗ tưng hoành hơn qui hơn ma
Chẳng còn vớ lớ ngoài da
Mà trong ngũ tạng thối tha nát như !
Môn tiết thảo bây chừ cũng hết
Còn cách nào thoát chết cự ơn
Nam mô, tiền bắc mấy lời
Ả đi đà Phật, một đời trầm luân.
Nào nùng xa cách nhân dân !
TỰ KÊU

TIVI

(CHỦ NHỰT 10-10-1971)

Việt Nam (Trên Bảng Tân số 9)	MỸ (Trên Bảng Tân số 11)
13g30 Đại hiệu — Quốc kỳ Gươi thiêu chương trình	12g00 News
13g45 Phim truyện «1 chuyện nghĩ hơ» kỳ 2	12g05 Religious Hour
17g10 Thiếu nhi gió khơi	13g05 Naked City
18g04 Tin ngắn	14g05 Sports
18g06 Đố vui để học	16g02 Tim Conway
18g30 Thời sự quốc tế	17g05 Soul
19g00 Thông cáo	18g00 Mod Squad
19g05 Cải lương «Kim văn Kiều» do hàn Bích Thuận phụ trách	19g00 News Sports
20g00 Tin tức	20g00 Bonanza
20g30 Người đàn muốn biết	21g05 Bold Ones
21g00 Cải lương (tiếp)	22g00 Religion in the New
21g20 Nhân đạo tình hình	22g10 The governor and JJ
21g30 Cải lương (tiếp)	22g30 Movie : Dam Jamkacs
22g30 Tin chót	
22g35 Cải lương đoàn kết	
Đại hiệu Quốc kỳ	

2T nhà trệt đủ 105 thước đất — nên mua Phong Mách Bạc xi khu đông đúc Hòa 14 Bùi Thị Xuân Lang Chu Cẩm Tân Sơn Nhất.

XIN LƯU Ý

Bình phong tự thấp có thể chạy khắp nơi trong cư thể sinh biểu hướng chạy vào Nam phối khác ta mão — chạy vào thân đầu long thần — tinh hay xác gan bao con nhức đau lo ngừa đa vàng mắt mờ sự gân tiểu bụng đau nhức xương yếu sự bại suy sinh hoạt đau bụng hàm tiểu vàng Quí bà đau gây bàng ở huyết trang bình hoà mà không khác hay đúng Đại Minh Tế Thạp Hoàn Thạp Lâm 140 Gia Long Saigon Hoặc tới coi mạch chứa cho mua lanh.

Đặc biệt món ăn Huế

Bún bò Bún khô. Bánh khoái thịt chim nấm rơm — Bánh ướt thịt nướng Mỗi ngày sáng từ 7g — chiều 3g-11g Hẻm 457/122 Phan Thanh Giản Saigon — Góc Bàn Cờ Phan thanh Giản — Giá phải chăng. Chủ nhân kính mời

NHA TRANG

IN RONEO ĐẸP SẠN KÍNH SÁCH SÁCH HỌC. BÀI HỌC — NHANH — ĐẸP — RẺ

Xin mời đến Ronéo Thanh Bình

Số 10 Thúc Kháng — Nha Trang

Xổ Thuốc Xổ «Nhành Mai»

Xổ đàm độc, phân nóng nhiệt; lái kim và trị bón. Sau khi xổ rất khỏe khoắn. Các tiệm thuốc Bắc đều có bán.

KNBYT số 535 ngày 20-11-63

HÃY DÙNG MỸ DIỆN CAO

THUỐC XỨC MỤN

QUẢNG AN HÒA

Mỹ phẩm cần thiết cho nữ giới cũng như nam giới. Trị tuyệt mụn, vết sẹo, nhàu nhăn, sần, tàn nhang trên da mặt, ngăn không nám đen, bảo vệ da mặt được trẻ mãi không già. (Có cầu chứng tại Tòa Thương Mại, cấm bắt chước giả mạo). KN. số 1250 ngày

Nhà thuốc 169 Lê văn Duyệt SG

HỒNG-ĐỨC

THUỐC GIA TRUYỀN

507, Nguyễn huỳnh Đức P. Nhuận (gần cầu xe lửa số 6)

2093A, Huỳnh quang Tiên P. Nhuận Đ.T. 41.701 — SAIGON

CHUYÊN TRỊ

1. Tẻ Bại
2. Đau Lưng
3. Thấp Độc
4. Thận Kinh
5. Cảm Cúm
6. Huyết Tráng
7. Phong Thấp
8. Sinh Lý Yếu
9. Tiểu Đường
10. Đau Bao Tử
11. Sa Tử Cung
12. Phong Tình
13. Phong Ngứa
14. Mặt nhiều mụn
15. Ốm Mười Mặt
16. Lanh Tay Chân
17. Đau Giây Chăng
18. Mê Hồn Tay Chân
19. Kinh Kỳ Không Đều
20. Hiếm Muộn Con Cái

— LÀM VIỆC : Sáng 9 đến 12 giờ. Chiều 3 giờ — Làm luôn Chủ Nhật và các ngày lễ. Chữa BẢO BẢM 20 bệnh kể trên, nhất những đường gân yếu lâm nhức mỏi, tê, bại, sụi.

Honda đời YJ và SS50,67 Bán tại 142/28 Lê văn Duyệt Saigon

ĐẸP-BỀN

— Áo Lê, Cờ Ảnh, Phụng Vũ — Cờ Quân Đội, Đoàn Thể, Đảng Phái.

• Thêu ở đây ?

NHÀ THÊU MARIA

4 đường Kỳ Đồng Saigon (Ngã ba Trương Minh Giảng Kỳ Đồng)

Đặc biệt rẻ hơn các nơi khác 30%.

CHÚ Ý : Hộp thơ tội ác người Mỹ

do BÍCH VÂN phụ trách sẽ mở kể từ ngày 25.9.1971.

Để nâng đỡ đồng bào và khuyến khích công cuộc cải cách những tệ trạng, bất công xã hội VN do người Mỹ gây ra, các nạn nhân của Tội Ác Người Mỹ hãy gởi các tài liệu, chứng tích các vụ ám độ về Tòa soạn Sóng Thần. Nữ kỳ giả Bích Vân và bạn luật gia có vấn tên tuổi của nhựt báo Sóng Thần sẽ hướng dẫn, góp ý quý bạn trong mục tiêu «Đòi nợ người Mỹ xấu đã liên tạo xã hội Việt Nam cũng bằng no ấm - tự do»

Sau đơn này, Sóng Thần sẽ lần [illegible] nhân chứng được trang bị vũ khí đầy đủ tạo tầng [illegible]

Xem tiếp K trang 6

thuộc sư đoàn 7 và một vài nguồn tin quân sự khác thì đã có những đầu hiệu đầu tiên cho thấy các đơn vị công quân tham dự trận đánh Tây Ninh đã xâm nhập vào phía nam tỉnh Tây Ninh.

Phi cơ lật ngược thế cờ

Theo phái viên Laper của AFP cho biết thì một trường hợp tiêu biểu cho VNCH hàm 8-10 đã không định rằng, trong trận chiến đọc biên giới Việt Miên, các phi vụ yểm trợ của không quân HK đã lật ngược thế cờ trận chiến và sự kiện này đã cho thấy rằng quân VNCH vẫn còn phải dựa vào sự yểm trợ của không quân HK.

Kể từ khi mặt trận biên giới bộc phát đến nay, phi cơ Mỹ đã thả hơn trên 800 phi vụ oanh tạc trong đó có 1 vụ B-52.

Phi công Việt Mỹ được gắn huy chương

Tự lịnh các cuộc hành quân ở mặt trận Kirek, tướng Nguyễn văn Minh hôm thứ sáu đã trao gần 33 huy chương anh dũng bội tinh cho các quân nhân Việt Mỹ hữu công trong các trận đánh ở Krek.

56 huy chương nây đã được trao cho các phi công và phi hành đoàn Việt Mỹ hữu công trong việc yểm trợ, tiếp tế, tản thương, tham dự và oanh kích liệt hơn các lần trước đây đơn vị Công quân Bắc Việt trong những điều kiện vô cùng khó khăn đã điên ra liên tiếp trong hơn 10 ngày nay ở mặt trận Krek Kampuchia

Triệt thoái một đội chiến đấu cơ Phantom

Hoa kỳ sẽ triệt thoái 1 đội chiến đấu cơ Phantom F4 tại Việt Nam. Một phát ngôn nhân quân sự Mỹ tại Saigon nói là khoảng từ 20 đến 24 phi cơ sẽ được gởi về Mỹ vì đó là 1 phần trong chương trình giảm bớt quân đội tại VN.

56.650 nhân viên thuộc Phi đoàn nây sẽ hoặc trở về nước hoặc được chỉ định làm việc tại những đơn vị khác tại VN.

Còn hai phân đoàn Không quân khác cũng sẽ được rút đi khỏi VN. đó là các đơn vị trực thăng Chinook và đơn vị 176 gồm trực thăng tác chiến «UH1».

Như vậy số phi cơ Phan Tom tham chiến ở VN đã giảm đi 25phần trăm.

Các nguồn tin quân sự cũng cho hay, cả một lớ đoàn quân Mỹ yểm trợ cho quân VNCH ở Quảng Ngãi, hiện đang được rút và các đơn vị còn lại của một sư đoàn Mỹ trong vùng cũng sẽ được triệt thoái trong những tháng sắp tới.

Tiếp theo D trang 3

Mệnh phụ «ba sao» muốn để thự sắc đẹp sẵn sàng cho đôi nách lúc nào cũng thơm ! Ba ta đến không hẳn làm đẹp, chỉ chỗ vì sợ lông nách chê sạch, cho đỡ ngứa.

(Còn tiếp)

ĐẠO CAY

(TIẾP THEO TRANG 3)

Giả thuyết do đăng Đạo đưa ra là Nixon với ý sang Tàu vì sợ Mao chết.

Rất hợp lý.

Qui vị sẽ bảo Mao chết thì cả người thay Mao, lo chi ? Bởi qua Ao Thả Vịt thay Mao, chỉ trong 5 ngày dân Tàu sẽ mê như điếu đổ, gấp nghìn lần mê Mao.

Ao Thả Vịt đúng, ai cũng thay thế Mao để thống trị dân Tàu được.

Nhưng một thứ mà không có chỉ thay thế nổi, đó là Mao. vì dân Tàu mê Mao vô cùng.

Vì Nixon cũng tính toán như vậy. Thời tướng tượng đầu năm 72 Nixon mới sang Tàu, mà Mao đã chết. Ông ta sẽ gặp một nước Tàu không có Mao. A người Tàu đã bảo rằng «vô mao bất chi tức» ! Thế nào Nixon sẽ thất cử cho coi !

Đó là lý do tại sao Nixon hấp tấp lo đi Tàu. Chi vì Mao vậy !

SÓNG GÀO

NHATRANG : Đừng chơi trò bá đạo với đăng lính quê.

Tuần trở hàng ngũ TPB Nhatrang đang hết sức cam phiền trước hành động bá đạo của nhà nước diaphuong đang hơn là quan Nâm đầu tỉnh Ly bà Phầm, trong cái gọi là «lấy độc trị độc» nhằm triệt hạ các phong trào chống đối của đảng lính cựt linh quê tại đất nay.

Kẻ bạch «triệt hạ» đó quan đầu tỉnh đặt ra nói cho ngay cũng chẳng có gì mới mẻ cả, chỉ là bốn cũ soạn lại từ thời đệ nhất CộngHòa. Quan thủ phục dưới trướng 2 gã quân nhân «loại 2» là Ng Thanh T. (Huế) và Tổng văn T. và cho đồng hóa vào thành phần phế binh luôn để làm nội tuyến có mồi. Muốn chắc ăn hơn quan còn đớ đầu cả tên du đảng Pháo Lý vì tên nây khét tiếng là tay đâm thuê chém mướn chuyên nghiệp. Bộ ba tiếp nhận được trang bị vũ khí đầy đủ tạo tầng : gồm ba súng, súng lục, lựu đạn v.v... và kết hợp thành lực lượng keubăng «hàng ngũ phế binh ôn hòa» Nhiệm vụ của bộ ba «phế binh ôn hoà» nây phải đứng ra ngăn chặn mọi cuộc xuống đường chống đối các đơn phế binh như thiệt vốn bất cứ giá nào, kể cả biện pháp chơi dao bần súng hoặc thấy lựu đạn cho đôi phương chết tốt.

Quả nhiên nhờ tình thân hàng xóm và nhiệm vụ của chúng, vừa đây chủ tịch Uỷ Ban Tranh Đấu TPB Nha Trang đã phải đào tẩu tuốt luốt về Saigon để bảo toàn mạng sống.

Chỉ riêng Quan nâm Ly bà Phầm hàn đang vô tou cười hà hà trước chiến công rực rỡ của 3 đứa đánh đấc lực nây.

Tiếp theo A trang 3

— Hồi đó, sao ông biết là Bộ trưởng tự hành với bác sĩ Hạnh đã viết thư tố cáo.

— Lúc bà tôi đang hứ hờ với bác sĩ trong phòng tôi mở cửa ra đường toan đi mua thuốc lá. Ông tướng đứng sẵn ngoài cửa từ bao giờ tôi không biết. Vừa thấy tôi, ông thập ngực tôi điều trả liền !

(CÒN NỮA)

Hội Văn Hóa Duy Linh

Lớp hướng dẫn ca hát OPÉRA..

— Bùi Thiện : Lần đầu tiên hướng dẫn các bạn Ca hát theo phương pháp cổ bản quốc tế để trình diễn nhạc Việt và ngoại quốc giá trị.

— Cần thêm các Bạn có giọng tốt để thành lập ban Nhạc Kịch : OPÉRA do Hội Tổ chức, ghi tên tại Văn phòng : 43 Bùi Nguyễn Thông Saigon.

Tiếp theo U trang 3

Sứ quân VN tại Namvang bất lực ?

Người ta tự hỏi các nhân viên sứ quân VN tại Nam vang đã bà quên nhăng đâu hàn khóa khô của mình sao ? Sóng Thần đòi hỏi các giới chức ngoại giao của VNCH tại Nam Vang phải cấp tốc can thiệp để cứu các Việt Kiều thoát cảnh địa ngục trần gian ở Battambang Nhật bảo Sóng Thần sẵn sàng cử đại diện quế Battam bang mở cuộc điều tra, nếu thám cảnh trên đây không được chính phủ và giới chức ngoại giao giải quyết.

Tiếp theo H trang 3

chưa xoay kịp tiền trả nợ thì bị Hóa hàm dọa «Mai không trả tao sẽ giết mày». Bởi vậy y lo sợ cả đêm không ngủ được, vì biết rõ tính nết của bạn đã nói là làm chủ không phải đùa chơi. Rồi trong một phút mù quáng vì quá sự hãi ấy, y đã gây thảm trạng đổ máu trên đệ trảnh khối bị bạn thanh toán.

Sau khi nghe lời bào chữa bị can và Công Tố Viện buộc tội, tòa tuyên xử y án tòa Sơ Thẩm Vĩnh Bình như vừa kể trên (Th. V).

Tiếp theo G trang 3

Đua xe đạp SG. L. Thành Saigon

SAIGON 8/10 (VTX),— Tại Saigon Tổng cuộc xe đạp VN sẽ tổ chức cuộc đua đường trường Saigon Long Thành dài 95 cây số vào Chủa Nhật 10-10.

Mức khởi hành và mức đến đặt tại cầu Saigon.

Cuộc đua dã có 58 tay đua thuộc các hạng jhi tên tham dự.

Tiếp theo C trang 3

17 cơ sở Đại Học có thể dùng lâm chiến khu chống đối. Con ở Huế, quanh đi quẩn lại chỉ có 1 vài nơi có thể lâm chiến khu như, trường Luật, Sư Phạm hoặc thuận tiện nhất là Văn Khoa nơi đầu mối cầu Tăng Tiến. Nhưng những chiến khu đầu tranh nây quá hẹp và dễ bị cô lập. Mối kh ngờ SVHS Huế tự tập dượt đào ở Văn Khoa là nhà nước đã có thể huy động các đội quân CS bao vây được ngay.

SVHS Huế đầu tranh trong tình trạng kho khăn gấp bội ở Saigon nhưng tinh thần rất hăng.

(CÒN NỮA)

Lời thanh minh

Gần đây trên các báo xuất hiện 1 loại thuốc mà từ lối quảng cáo cho đến cái tên thuốc cũng đều na ná với 1 loại thuốc đã ra đời từ năm 1935 là :

Bảo mẫu dưỡng thai hoàn của Võ-Văn-Vân

Vì vậy, chúng tôi xin thanh minh cùng quí vị thân chủ xa gần, thuốc : BẢO MẪU DƯỠNG THAI VÕ VĂN VÂN. vẫn giữ lối trình bày cổ truyền là : HÒA MẬT MỖI HỘP 4 VIÊN nhân hiệu : «Thằng nhỏ che dù» Xin đồng bào lưu ý, kẻo lầm lộn.

Nay kính cáo,

NHÀ THUỐC Võ Văn Vân

THỦ DẦU MỘT

BÀI HỌC VÀ PHƯƠNG PHÁP GIẢI TOÁN

Điện học lớp 11 A-B&KT

của 3 giáo sư SƯNG, TÂM và HOÀI. Biên soạn với một công trình sáng tạo và tổng hợp. Đặc sắc, dễ hiểu, mới lạ chưa từng thấy.

Học cả năm hay học cả mấy tháng rồi, cơ chỗ nào chưa hiểu đúng sách nây sẽ hiểu và biết cách làm bài mau lẹ. Có Đề Thi Lý Hóa Tú Tài 1 5 năm liền tiếp với đầy đủ đáp số trong sách nay. Khai Sáng xuất bản và đang cấp tốc gửi sách đến khắp nơi.

Chuyện trẻ : CẢM CÚM và CÁC CHỨNG SỔ MŨI SỤNG MŨI ĐỎ BIỂN ỨNG KÍNH NIÊN ...

AAATT... ATCHIII...

Supercol

MỘT VIÊN CÔNG HIỆU LIÊN TỤC TRONG 12 GIỜ

U NAMYD

Lộc Đỉnh Ký

(TIẾP THEO)

684- Ngồi trong trướng chờ tin thắng trận.

Vi Tiêu Bảo ngồi yên vị trong trướng rồi sai bọn Thân bình đem Cao Tôn Giả gian lại và bảo chàng lấy rượu thịt choiảo ăn uống nhưng không được cởi trói. Cả sự Cao Tôn Giả là người đã mang bịnh tay nhiệng nói đâu hàng, người không cử động được chỉ biết thoáng lại là hết những tiếng quát gỡ. Lúc lòng đã lão bão chỗn thực khó mà kềm chế được.

Vi tiêu Bảo lại ha lệnh sai Thi Lang thống lĩnh ba chục chiến thuyền chia ra tấn công ba mặt đông, nam, bắc đảo Thần Long. 1 mặt gả phái Hoàng tổng binh thống lãnh đội chuyến thuyền chn lại ấn ở phía tây đảo Thông Cật. Hễ nghe Thi Lang khai pháo là phải cho thuyền ra ngăn chặn.

Chiến thuyền nào ở trước, thuyền nào đi trước, đội nào xung phong, đội nào đánh vào cạnh sườn, gả đều phải lạc đầu ra đấy, chỉ thị một cách rất cặn kẽ.

Hoàng Tổng binh cũng bọn phó tướng, tham tướng, thủ bị trong đội thủy binh và bọn tham lãnh, tả lãnh, đại tiểu quan trong Kiếu Kỳ doanh thấy đó không đại nhân cho nhỏ tuổi mà đã am hiểu sách lược về thủy chiến, mưu kế cực kỳ tinh diệu, phép chỉ huy rất trùng cách, đều khâm phục vô cùng. Họ cả biết đến đây hoàn toàn là kếhoạch của Thi Lang. Còn vị đô thống đại nhân bất quá là người đứng trước để tuyên bố hiệu lịnh, xướng lại những lời của người khác chứ bảo cho.

Tối hôm ấy trướng sĩ ăn cơm no đế chờ lệnh. Chẳng nửa đêm, các chiến thuyền chuẩn bị sẵn sàng, ước định sáng sớm hôm sau vào giờ mão là khởi sự tấn công ba mặt.

Sáng hôm sau Vi Tiểu Bảo triệu lên vọng đài do quân sĩ mới dựng. Gả ngồi vế phía đông thấy những luồng khói đen bốc lên ùn ùn, biết là Thi Lang đã khai pháo mở cuộc tấn công. Bất giác gả cảm thấy trong lòng hồi hộp lo cho sự an ngày của Phương Di.

Thường gả lại nghĩ đến Thi Lang hành động cẩn thận và gả đã cảm đận hàn không được sát hại những đàn bà con gái trên đảo, chắc hẳn gia tâm coi chừng, nên gả cũng yên tâm được phần nào.

Vi Tiểu Bảo đứng trên vọng đài hồi lâu mới chán lại quay về Trung quân trướng. Gả lấy cớ thấy tinh thần kém yếu, miệng lắm bảm :

— Nếu chuyến nây ta toàn thắng thì gieo được phết Mãn đường hoa».

Đoạn gả gieo xuống. Không ngờ những con thò lò ngửa lên toàn thị mầu đen, không có lấy một điểm đỏ.

— Vi Tiểu Bảo bực quá, cất tiếng thóa mạ :

— Con mẹ nó ! Các quơn phải ta rồi v ?

Gả lại đưng thò pháp tệ những đồng tiền xâu cho thò lò đều hướng mặt tam điểm lên trên. Gả xử thế kinh khế chuyện ở vòng rồi gieo xuống.

Quả nhiên lần nây được bốn con bốn điểm mầu hồng, nhưng vẫn còn 2 con mầu đen.

Gả biết mình tác tệ đủ chưa được hoàn hảo, nhưng cũng đã cao hứng đổi chút.

Song Nhi hưng trả lại nói :

— Bẩm tướng công ! Xin tướng công yên dạ. Phen nây nhất định quơn ta đại thắng.

Vi Tiểu Bảo hỏi :

— Sao cô biết ?

Song Nhi đáp :

— Những đại pháo của bên ta bắn nhiều như vậy thì bên địch chẳng thế nào nổi ?

Vi Tiểu Bảo nói :

— Song Nhi ! Lại đây ! Ta với cô gieo thò lò. Cô được thì ta để cô đét vào tay. Còn ta được thì lại chuyện «Đại công cáo thành».

Song Nhi đỏ mặt lên vội đáp :

— Tiểu tỳ không lại! Tiểu tỳ không lại!

Vi Tiểu Bảo cười nói :

— Cô không chịu theo cách đó thì chúng ta đánh tiền. Ta được cô chi phải giảm 1 đồng cân bạc. Cô được thì ta trả một lạng. Như thế là cô chiếm phần tiện nghi rồi, chụ không ?

Song Nhi cười đáp :

— Tiểu tỳ không có tiền gian cho tướng công.

Vi Tiểu bảo nói :

— Cô muốn có tiền thì để lấm.

Gả rút một nắm ngân phiếu đưa cho thị.

Song Nhi cười đáp :

— Tiểu tỳ không lấy tiền lấm gì.

Vi Tiểu bảo nói :

— Trời ơi ! Cô không chịu đánh bạc thì ta lấo lũn tụ mạ ra để bán đánh bạc với ta.

Gả nói tới đây, bỗng nghe hiệu pháo liên-hồi.

Vi Tiểu Bảo nhảy lại ôm lấy Song Nhi nói :

— Đại công cáo thành phải hộp một cái.

Song Nhi vội cởi đai xuống.

Vi Tiểu Bảo hôn vào cổ thị hai cái, cười nói :

— Đâu cô có nây trăng qua !

Lại nghe hiệu tù và «tu tu» nổi lên. Vi Tiểu Bảo ra khỏi trướng trèo lên vọng đài thấy những chiến thuyền đều bơi về phía đông thì nghỉ bụng :

— Thi Lang quả là tay thiện chiến, tuy hắn chưa được đến bậc liệu sự như thần, nhưng cũng vào hạng đánh đâu được đấy.

Chiến thuyền đi trên mặt biển rất chậm chạp. Vi tiểu Bảo đứng trên vọng đài hồi lâu không thấy thuyền bơi của đảo Thần Long trên na mà cũng không nhìn rõ Thi Lang cùng Hoàng tổng binh ở giữa công thế nào, gả lại xuống đài vào Trung quân trướng nghỉ ngơi.

Gả chờ đợi chừng hai giờ mới thấy thân binh vào báo vừa rồi đã ngộ thấy pháo bông báo hiệu. Đó là chiến thuyền hai đường báo tin thắng trận với Đô thống đại đô thắc.

Vi Tiểu Bảo có mừng nghĩ bụng :

— Lão già ngồi yên ổn trong Trung quân trướng để chờ báo tin thắng trận. Cuộc đại chiến nây, lão già không mất chút sức lực nào mà công lao còn lớn hơn cả Thi Lang, Hoàng Phủ. Đáng biểu rồi đây Hoàng đế con gia phong cho lão già quan tước gì ?

(Còn nữa)

nguyên tác : KIM DUNG

HAN GIANG NHẠN dịch thuật

Bạch Tuyết

(Tiếp theo trang 3)

Chúng tôi cùng cười hi hà, đồng ý bỏ qua chuyện Cách mạng, bỏ qua cuộc tranh biện vừa rồi, như hai kẻ đã dẫn, vô tâm.

Nhưng tôi hiểu cũng như tôi, chàng không bỏ qua đâu. Tôi biết ngày mai, ngày mốt, khi nào có dịp ghé tòa soạn thăm tôi, chàng sẽ đặt lại vấn đề, du cái vấn đề đó chàng vẫn, ngoài miệng phủ nhận nó. Bởi lẽ vào chàng phủ nhận được cái thuốc mới lớn bóng bóng sinh khí của mình. Cái đi vàng ấy giờ ta đã gần liền với vào chúng của một giống dân từ chối mỗi một trên mặt mảnh đất còn nhiều vùng chưa khai phá.

NGÀN CÁNH HẠC

CƠ THỂ BÃI HOẠI THẬN YẾU

Hay đái đêm nhức đầu. mệt mỏi đau lưng. Di mộng huyết tinh Sinh lực suy kém, dùng thuốc BỔ THẬN :

THẬN TRUNG BỬU LA VẠN LINH

CÁC CHỨNG BỆNH Tế thấp đau xương, nhức gân tê bại hoặc gân đi đứng khó khăn, người ta tê lạnh, tê đầu ngón chân, đau nửa thân mình, đau lưng mỏi mỏi. Gia cả bao đêm đau mình khó ngủ các chứng phong thấp nên dùng

HOÀN KIỆN ĐƠN LA VẠN LINH

2 Loại Hoàn mạt và ngâm rượu. Có để bán ở các tiệm bán thuốc bắc Tổng phát hành 537 Đông Khánh Cholon K.N. 606-608.127.

CÁC CHỨNG BỆNH VỀ TIM.

Đau tim, lơn tim hồi hộp tim đập mạnh sáy sẩm choáng váng khó ngủ đổ mồ hôi hay giựt mình, hoảng hốt thân khinh bất an. Dùng thuốc bổ Tim TÂM CHÍ BỬU La Vạn Linh K.N 606 16-12-63.

TRONG THỜI KỲ THAI NGHÉN.

Để bổ dưỡng con quí Bà được ngủ yên an ngon và tự các chứng bệnh ya mửa mệt nhọc thai chăng đau lưng, Quý Bà dùng DƯỠNG THAI CHÍ BỬU La Vạn Linh đến ngày sanh mau. cm hế cứng mạnh (có bán ở các tiệm thuốc Bắc.) Tổng phát hành 537 Đông Khánh, Cholon.

Kiểm nhận : số 610 ngày 18-12-63.

THUỐC BỔ MÁU BỒI BỔ CƠ THỂ

Dùng thuốc NGŨ TÂNG TINH La Vạn Linh.

TRỊ : Các bệnh thiếu máu, suy nhược, mệt mỏi biếng ăn (ít ngủ lao tâm lao lực, gầy yếu đau lưng đau mỏi khôi, Phụ nữ kinh kỳ không đúng, khí huyết suy kém,

Các chứng ho Ho khan, ho có đàm, ho phong, ngạt tức ngực, ho lâu ngày, ăn ngủ không được, gầy yếu mệt mỏi, ho về đêm ho suyễn, Sản phụ ho day đưa không dứt, cần trị với : PHẾ TÂNG BỬU La Vạn Linh. Có bán ở các tiệm thuốc Bắc) Tổng phát hành : số 537 Đông Khánh Cholon.

K. N. số 609-607 ngày 18-12-63

TOÁN LÝ HÓA BẬC BIỆT TỪ TÀI I, II AB

14-10 Giáo Sư Trần Cao Lộc

38 Đặng Tất Tạo Đinh (cạnh trường Văn Lang)

NGUYỄN VŨ

Hoa Máu

1

SỐ 15

Gái Bé ịu mặt :

— Nhẩy với nhót cái gì. Nếu thế mình sẽ tính sao ?

Vực ngập ngừng :

— Hay mình rủ nhau trốn...

Gái Bé ngắt lời :

— Để người ta bôi tro trát chấu vào mặt nhá em hả ?

Vực thừ người, buột miệng :

— Khó ghê...

Gái Bé vén mạnh dùi Vực, mắng yêu :

— Ai bảo... Cũng tại mình hết... Người ta đã bảo đừng... mê lắm mà...

Vực cười hềnh hệch :

— Mê chết đi rồi... Lợ là phải nói.

Gái Bé lại vén mạnh Vực, nói qua tiếng cười no tròn hạnh phúc :

— Ai dậy mà mình... bậy bạ như vậy ?

Vực kiêu hãnh :

— Cần gì ai phải dậy... Trời sinh mà...

Gái Bé nhìn Vực dò xét :

— Thôi đi... Định qua mặt tôi hả ? Mình đã lẹo tẹo với con nào trước tôi rồi ?

Vực lấu táu :

— Không có mà.

Gái Bé dò dẫm :

— Hừ ! Không có mà mình biết hết đường đi nước bước vậy ? Ai ? Nói đi. Ai thêm để ý chuyện cũ.

Vực gay gắt :

— Không tin tôi thì cho xem...

Gái Bé cướp lời :

— Động cái gì cũng thế. Ai tin nổi... Tôi nghe người ta nói ấy. Mình lẹo tẹo với mụ vợ hai lão Xã Hoành phải không ?

Vực thoáng giật mình. Đầu óc chợt loé sáng. Bây giờ thì Vực đã hiểu những hành động mời mọc của người đàn bà dâm dục ấy. Vực thầm chửi mình ngu hơn bò. Biết thế Vực đã thử mụ ta một lần cho biết.

Giọng Gái Bé chợt gay gắt :

— Sao, đúng không ?

Vực lắc đầu như một cái máy :

— Bậy nào.

Gái Bé nhìn Vực đăm đăm, rồi điểm mặt hắn, đe doạ :

— Tôi mà biết mình lẹo tẹo với con nào thì chết với tôi.

Vực gật đầu không suy nghĩ. Hơi nóng thần thế Gái Bé lại khiến suy thèm muốn dâng lên dào dạt. Vực dụi mặt mình vào cần cổ ba ngấn của Gái Bé, chuếnh choáng cơn say với hương da thịt người tình. Gái Bé vội xô mạnh Vực ra :

Đồ nớm. Làm như chết thèm, chết khát vậy.

Vực chai lì :

— Người ta quý mà...

Gái Bé nhăn mặt :

— Trời sáng thế này... Nhỡ ai vào thì sao ?

Vực đưa mắt nhìn về phía hậu cung mờ tối mất sáng lên. Hắn chợt hể bỗng Gái Bé lên tay, khệnh khạng bước vào hậu cung. Gái Bé định vùng vẫy chống cự, nhưng chỉ im lặng. Ngọn lửa đam mê vừa được khéo léo dập tắt lại bùng lên mãnh liệt. Lần đầu tiên vụng về và đầy xúc động Vực mới chỉ như một cơn mưa bóng mây. Mà nàng, thừa ruộng hạn hán đã ba năm dài—kể từ buổi tối lão Chánh Phong nhờ nàng hái dùm lão ít quả khế, ăn độn với đia thịt ba chỉ bẻo ngậy của bữa tiệc dỡ dang...

oOo

(Còn nữa)

NGUYỄN THỤY LONG

Tiếc Tốt Hoanh Hy

III

(SỐ 15)

Câu trả lời hơi xấc, nhưng gã trưởng phòng không nói gì; một lát gã nói :

— Mày là tù cũ rồi thì tao khỏi phải dạn dò, mầy đã biết luật lệ trong khám mà.

Gã tù mới cười khinh khỉnh :

— Thằng nầy tù đại hình mà; từng bị giam cầu hơi lâu rồi và cũng từng làm trưởng phòng, được để đó....

Những lời nói của gã tù mới nầy hình như làm nhiều thằng cố « máu mặt » trong khám không được hài lòng, nhưng chúng tính bơ. Tôi có cảm tưởng thằng tù mới nầy muốn dượt le trước để dằn mặt. Thằng Ân đầu trọc trong tổ bắt đầu thấy nóng mặt. Nó ngửng ăn nhìn thằng tù mới lăm băm chửi thề. Tôi cũng nhìn hắn. Hắn nhìn lại tôi, bỗng nhiên hắt đầu hỏi một câu :

— Mầy chưa thấy tao bao giờ sao mà nhìn dử vậy mầy.

Vừa dứt câu nói đó, hắn cũng vừa nhìn thấy hai thể bài trên áo tôi, hắn hơi chùn một chút :

— Mầy tới hai thẻ bài sao ?

Tôi lườm lườm nhìn hắn :

— Hai thẻ bài đó, có sao không ?

— Mầy có vẻ chì với tao.

Tôi bắt đầu nổi nóng rồi, tôi buông chén cơm, đứng hẳn dậy :

— Không chì kiếm với ai hết, nhưng thằng nầy dầm chơi ....

Ẩn trọc cũng đứng dậy, một cuộc xô xát vô lý có thể xảy ra được lắm, tôi chưa bao giờ đánh lộn trong khám nầy, nhưng tôi có cảm tưởng rằng bầy giờ tôi có thể đánh lộn được lắm, tôi bắt mạch đối thủ của tôi, tôi biết thằng nầy chỉ có cái miệng lắm le vậy thôi, chớ thật ra hắn không có cái tướng của một tay anh chị.

Phòng giam im lặng. Gã trưởng phòng bầy giờ mới đứng dậy một lần nữa, hắn tới đứng giữa tôi và tên tù mới :

— Chúng mầy muốn ăn thua đủ với nhau hả ?

Tôi gật đầu liền :

— Tôi thẳng thắng xấc quá, mới tới mà đã....

Gã trưởng phòng giãn hòa :

— Bầy giờ đang bữa cơm, và lại trong phòng giam nầy mới xảy ra vụ đánh lộn chiều hôm qua, bộ chúng mầy muốn hại tao nữa sao. Thằng tù mới nhập phòng nầy khai lý lịch đi rồi ra ăn cơm, muốn dánh lộn để tao sắp đặt cho, tao cũng dân chịu chơi mà. Có điều tao thấy mầy hơi xấc đó, mầy xấc mầy họa nghe con . .

Gã tù mới hình như cũng nhận thấy điều đó, hắn dịu lại, gã loay hoay muốn tìm người thư ký của phòng giam để khai lý lịch, nhưng gã trưởng phòng đã nói :

— Khoan khai lý lịch, bầy giờ mầy ăn cơm cho xong đã.

— Tôi mỏ côi .

Gã trưởng phòng chỉ ngay tôi :

— Vậy thì mầy vào tổ thằng Thái nầy, nó là tổ trưởng mồ côi.

Tôi lầm tỉnh:

— Được, mầy có thể ngồi ăn chung với tại tao, nếu ăn xong mầy muốn ăn thua đủ với tao nữa mình tính sau .

Tôi thấy một chút ngượng ngùng trên mặt hắn, hắn có vẻ ngán tôi hơn, một thằng tù mồ côi làm tổ trưởng, lại đeo tới hai thẻ bài ở ngực không phải thử thường. Tôi chắc chắn rằng hắn đã nghĩ như thế. Hắn trở nên ngoan ngoãn hơn, hắn tới mâm cơm, lấy cái chén nhôm và đôi đũa trong bọc mình ra hắn có giờ tự nhiên:

— Thật tức cười, tao với mầy tính đánh lộn với nhau mà bây giờ lại phải ăn chung với nhau

Tôi nói xăng :

— Nếu mầy không muốn ăn chung với nhau thì có thể không ăn.

(Còn nữa)

VEN MAN BÍ MẬT VỤ MƯU SÁT CHU TỬ NĂM 1966

Tôi bắn Chu Tử

LÊ CÔNG TH. kể — TRÙNG DƯƠNG sắp xếp và viết lại

BÓN
Biểu tình và bão Sống

(TIẾP THEO)

— Không ăn chịu chính quyền mà lại nọc mầy vị lãnh đạo Phật giáo ra kể sầu. Nói cho người anh em biết chớ, đây có đủ cả hồ sơ của thằng chả đáng khắc nữa kia. Nhìn cảnh mầy thằng bạn dân lăng sáng nhường kia thì biết chớ cần gì phải suy đoán chi sa sôi. Nói thật với người anh em chớ, nếu cần phải thanh toán thằng chả đề tử tại bao phong trào tranh đấu thì đây cũng dám làm chớ bộ sợ sao.

Tôi bắt đầu nóng máu và bốc liều mặc dù từ sáng tới giờ mới có một chai bia vào miệng trước khi đi biểu tình. Tôi nốc một hơi cạn nửa ly cà phê sữa, quệt ngang miệng, ba hoa tiếp :

— Nói thiệt với người anh em, tôi ớn cái bọn Bắc kỳ lắm rồi. Tả cho điểm đáng là tụi nó chớ ai vô đây nữa giờ. Ngoài mặt thì đầu đầu tranh tranh, mà trong bụng thì những mưu tam phản động không hà. Chung quy chỉ có dân đen là lãnh đủ. Trăm vạn Việt gật gù :

— Người anh em có những nhận xét thật đúng. Bởi thế, tôi vẫn nghĩ tôi đã không chọn lầm người anh em để giao phó sứ mạng. Tôi không phải là nhà tướng số, nhưng tôi có một trực giác khá nhạy. Thoạt nhìn người anh em, là tôi thấy cái khí thế cách mạng tỏa ra như nơi người anh em sẵn chứa bảo quang rồi... Thế nên, chỉ người anh em cũng sẽ lưu danh hậu thế!

Dĩ nhiên, đường còn dài và còn nhiều chông gai, lắm cam go. Tuy thế, «đường dì bao khó, không khó vì ngăn sông cách núi nhưng khó vì lòng người ngại núi e sông». Người anh em hãy nhớ thế.

Hắn chợt im lặng và bắt hàm lâm hiệu cho tôi nhìn ra đầu hẻm. Bên kia đường, một người đầu đóng mặc sơ mi trắng quần xám, đeo kính trắng dáng cao ráo, trạc gần năm mươi đang đứng nghe người đàn ông bỏi nay tóm ngực áo tôi phân bua, không nói gì, bàn tay trái đưa

Lên trở tàm trên lớp da cằm trụi lơ. Tôi nhận ra Chu Tử vì đã một hai lần trông thấy hình. Nếu trước kia khi còn ở đơn vị tôi đã ao ước bao nhiêu được gặp ông, xin chữ ký, nói đôi ba câu chuyện để về khoe với các bạn đồng ngũ, thì bây giờ nghĩ lại, tôi thấy buồn cười. Tuy th... nếu có dịp trở lại đơn vị để gặp lại bằng hữu tôi sẽ vẫn khoe «chữ ký công» của mình như thường, dì nhiên bằng một giọng ngược lại — cái thứ giọng người ta vẫn dành cho loại thần tượng, mà vì một số lý do nào đó, bị đổ vỡ.

— Hắn đứng là một tên ma đầu, một thứ chiến phá của làng báo, một thứ sát nhân vô cùng nhẫn nhẫn. Hắn đáng bị thanh toán. Người anh em đồng ý với tôi không ?

Tôi gật gù biểu đồng tình, nghĩ rằng Tiên vẫn Việt nói cho sướng miệng vậy và tôi có muốn sướng tai cũng chẳng hại gì đến ai. Do đó tôi cũng chẳng từ chối chai bia hắn vừa sai chủ quán mang ra đặt trước mặt tôi :

— Bầy giờ người anh em ngồi đây uống bia cho khỏe nhá. Tôi qua bên đó quan sát tình hình xem sao. Tôi may sẽ gặp lại.

Nói xong, hắn gọi chủ quán tính tiền, rồi bỏ đi. Khi đi ngang qua sau lưng tôi, hắn đặt tay lên vai tôi và bóp một cái thật mạnh. Tôi nhân mặt, vừa kịp quay lại thì hắn đã ra tới đầu hẻm.

(Còn nữa)

CHU TỬ

những suy nghiệm sinh tử của bản thân

Hồi ký của Chu Tử viết 7 ngày sau khi bị bắn

(TIẾP THEO)

Tôi cũng cay đắng nghĩ rằng có thể tôi không viết được hết ý nghĩ của tôi để gởi về ông niềm an ủi, lòng cảm mến, Nhưng tôi lại tự biết tôi viết lời phân đối hoàn đề hèn, lời cảm mến chân thành nơi đây hoàn toàn do những xúc động chân thành không vì những lý do : chính trị, nghề nghiệp, hoặc bảo vệ một quyền lợi, tiếng tăm nào đó.

Tôi chưa biết kẻ thù của ông thuộc về phe nhóm nào, tôi khinh và kính tởm nó và chính nhờ sự đề hèn của nó, chúng tôi mới nhận rõ thêm là ông người «chiến sĩ cầm bút» xứng đáng...

Ông Chu Tử.

Tôi chúc ông sớm bình phục để tiếng nói bất khuất, yêu chuộng sự thật của ông còn vang mãi mãi,

Ông sẽ không cô đơn đâu ông Chu Tử ạ, vì ngoài kẻ thù ngoài những kẻ có quyền lợi bất chính muốn bảo vệ, chúng tôi còn những tấm lòng hướng về ông thiết tha.

Chúng tôi sống trong cái xã hội bất lực nên không bảo vệ ông trước bạo lực đề hèn, nhưng chúng tôi vẫn có tấm lòng thương yêu, không khoác bên ngoài bởi chiếc áo đạo đức giả. Chúng ấy ông hãy xem như ông không cô đơn, dù tình thương của chúng tôi hướng về ông thiết tha, nhưng cảm nín, cay đắng và uất hận !

Kính chào ông.

N.L.

Tôi hiểu và biết ơn thái độ cảm phẫn của Bà NL, cũng như của các giới đối với hành vi bắn lén của sát nhân. Nhưng tôi cần thú thực điều này, là riêng cá nhân tôi, nạn nhân của vụ mưu sát, không phải tôi vớ đồng vai «quân tử tàu», nhưng ngay từ giây phút tôi bị bắn, tôi đưa tay lên đưa cái miệng máu đỏ ra xối xả, tôi quay nhìn về phía sau, thấy hung thủ ngồi lên cái xe gắn máy của đồng lõa chạy chốn, ngay trong phút thường mình sắp chết đó, tôi cũng thấy tôi không mấy may có ý nghĩ cảm phẫn đối với kẻ bắn lén.

(CÒN TIẾP)

TIỂU THUYẾT PHÓNG TÁC

Tiếng COLT

Nguyên bản A PARTNERSHIP WITH DEATH

CHƯƠNG HAI

(SỐ 15)

Theo lời tả của Sa Kec, Phong mường tượng rằ Huỳnh : cao lớn, da mặt sần sượng nhưng không có rắn, nước da đen, bận áo blouson đã cũ, đội chiếc nón dạ nhỏ vành. Phong nhớ lại Dậu Mất Đỏ từng nói cho chàng biết có kẻ lạ đi qua vùng, kẻ lạ đó chắc chắn là Huỳnh.

Nhưng nếu chỉ là một gã dân ông đơn độc, hình dáng hung dữ, mang súng, mặt có cố hồn, tới miền nầy không mà thôi, tên Huỳnh khả nghi nào đó không có gì đáng cho ai sợ cả, nhất là Phong Colt và Y Lam. Nhưng theo lời Sa Kec, cách đây ba ngày, tức là vừa tới nơi, tên Huỳnh đã hỏi thăm hơi nhiều về Phong Colt. Dân ông Thượng vốn ít nói nhưng lại chất phác, họ không có ác cảm gì với Phong Colt nhưng nếu có người hỏi thăm và nếu họ biết, họ chỉ ngay. Do đó Sa Kec biết có nhiều người đã nói cho tên hỏi đó ấy biết chỗ, hắn có thể tìm thấy Phong Colt .

Phong ngồi lặng im và suy nghĩ dây lát. Như vậy có nghĩa là kẻ thù của chàng đã phát động một bọn giết mướn đi tìm chàng để thanh toán, hai gã Miên chàng gặp ở Quán Biện Thủy, và Huỳnh Hồ Mang. Tuy chàng chưa gặp gã bao giờ nhưng chàng có nghe dân giang hồ nói đến Huỳnh nhiều lần. Gã có cái biệt hiệu Hồ Mang ấy vì nghe nói trước đây gã từng đi tu, từng có thời trụ trì một ngôi chùa với chức Đại Đức đàng hoàng, sau đó đường như vì "gã can tội hiếp dâm đâm chết một nữ đệ tử nên bị bắt và gã vượt ngục trốn thoát để thành ra tướng cướp. Huỳnh Hồ Mang nổi tiếng là tên cướp khát máu nhất trong số những tên cướp từng giết người. Mỗi lần gã ra tay là phải có người chết, như không được giết người gã không chịu được.

Và như vậy là kẻ thù của chàng vẫn chưa được biết rõ lắm về chàng. Y chỉ được báo cáo là chàng hiện có mặt ở vùng nầy nhưng không biết rõ chàng ở đâu. Chàng đã gặp nhiều mạo mần trong mấy ngày vừa qua vì Huỳnh Hồ Mang từng đến Quán Biện Thủy nhưng lại đi. Nếu gã biết ngày nào chàng cùng đến quán rượu nầy, gã chỉ cần phục kích chờ chàng ở gần quán là có thể gã đã giết được chàng. Ngay cả Dậu Mất Đỏ, người tinh ý và nhiều kinh nghiệm nhất về giới giang hồ, khi gặp Huỳnh cũng không đoán biết được gã tới đây làm gì .

Y Lam và Sa Kec cùng yên lặng chờ đợi Phong lên tiếng nói

Không muốn làm cho Y Lam phải thắc mắc vô ích vì mình, vì chàng đã nhất quyết từ chối sự giúp đỡ của ông Vua Thượng, Phong thản nhiên :

— Có thể hắn nghe tin tôi ở đây nên hỏi thăm chơi cũng có thể hắn muốn mời tôi cộng tác để làm một vụ gì đó

Lời trần an của chàng không đủ làm thay nét mặt quan trọng của Y Lam :

SaKec kể chưa hết chuyện về hắn đâu..

Ông già gật đầu với Sa Kec kể tiếp. Từ ba ngày nay người ta thấy bóng dáng gã dân ông hung dữ kìa lớn vơn ở quanh chợ Chu Phong — chợ họp ở ven núi — gã không vào chợ, gã chỉ ở ngoài chợ và nhìn chợ đợi người nào tới chợ. Có lần chính mắt Sa Kec trông thấy gã ngồi trên một tảng đá cao nhìn xuống con đường từ Quan Biên Thủy dẫn đến chợ Chu Phong, với một khẩu Carbin trên lòng. Gã ngồi đó có thể nhìn hết một đoạn đường dài bên dưới và nếu gã định bắn kẻ nào cưỡi ngựa đi trên con đường ấy, kẻ đó khó lòng thoát chết.

(Còn nữa)

HOÀNG HẢI THUỶ

Những trái tim đổi khác

Số 15

CUNG TÍCH BIÊN

I
CHUYỂN ĐỘNG

(TIẾP THEO)

Cái lô cốt Nha n ngồi trong đó như con chim giam mùa xuân trong lồng chim đầu chân câu lô cốt xây trên mấy tầng đá xanh mỗi lần con tàu chạy qua làm rung chuyển thân cầu tiếng đâm đồng lại quậy quần trong lồng chim tù ngục. Những ngày mưa năm xưa Dì Thu Hà thường trở lại đó, Dì sống với cha như như một người vợ hiền (bây giờ con rắn chưa bị giận hờn nên chưa tiết nước độc trên nọc làm le) Dì đã sống phương nay những buổi sáng mù mờ Nhan thức thực sớm thấy) sau khi quàng chiếc áo da đi ra ngoài với chuyến tàu khởi hành sớm) Dì Thu Hà ngủ vùi hai chân co lại thấy động lòng thương.

Những gì từ khu vườn mộng ảo đổ ngày nay đã thay màu chiếc tượng tự nhiên ngã xuống vỡ trên nền thơ, con chim trắng tự nhiên đổi màu tro than chuyển tàu ngày trước dầy đủ những toa nay vớ đầu đứt đuôi chuyến tàu ngắn lại méo mó cơ cực tiếng còi tàu hết êm đềm vang vọng tiếng trở nên tức tưởi than van. Thật đã mất thế giới êm đềm. Ngày trước Nhan thương mẹ bao nhiêu nay nó hờn tủi bấy nhiêu. Con không thể thương mẹ như thương trâu kéo cày, như thương con ngựa vất vả trước cái roi đã tàm của tên xa ích. Tại sao mẹ lại có thể ăn nhầm thuốc độc. Ngày nay, Nhan cho mẹ chiếc bánh hay món quà đầy không phải cùng tính cách với tên chân ngựa nếm vào máng một nắm cỏ tươi. Không ai can đảm nuôi i «con ngựa» sinh ra mình. Thà giết mẹ tôi đi. Hãy giết «con vật già bị đánh lừa kiệt sức...

Không lúc nào Nhan thấy tủi thân như lúc nầy. Nó nhận i bản ân không có lời buộc tội. Con gà chui khỏi lớp vỏ đã chứng kiến cảnh con gà mẹ bị lôi đến bên lò nước sôi. Con khác hơn thế nữa, nỗi đau khổ ở đây không phải như thế dụ trên : có cái dây liên lạc nào với tiền kiếp giữa mọi người đang ngắc ngoài trong gia đình nó. Tội lỗi ở đây như một thứ không khí, người sống ở đó phải hít thở.

Nhan ăn cơm xong, vất chén đĩa vào bụi cây gần đấy, đứng dậy vươn vai, đá tung cái ghế rồi nằm soài mình trên bãi cỏ. Trăng tròn lên mình nó. Dun dẻ bắt đầu cái thứ nhạc của riêng. Khu vườn kế cận đen chong sáng, có tiếng máy hát, tiếng đàn. Nhan thấy ngứa ngáy trong đầu muốn được nằm mình, xuống nước, muốn quát đập.

Nó úp mặt dưới cỏ nghe mùi thơm của đất, nghĩ mọi người về san sẻ về dưới nầy : bà Hải đã về dưới nầy.

Sáu giờ sáng Thiếu tá Nh. đã đánh xe đến bộ chỉ huy rồi theo phái đoàn vào phi trường Phú Bài. Hôm nay thành phố Huế đón vị nguyên thủ quốc gia. Ở đây người ta gọi tổng thống danh từ «Cụ». Gọi ông cố vấn bằng «Cậu» Cậu Cần Ngoài những lần trở về với tính cách công cán, Cụ thường trở lại Huế âm thầm ; rất đề thương và khiêm nhường trong chiếc xe hơi đen, đằng sau xe có phủ tấm vải tím.

(Còn nữa)

MẠC ĐỒ — MẠC ĐỒ — MẠC ĐỒ

Đúng như Joe đã tiên liệu, Nửu Ước vừa điện thoại cho văn phòng Sài Gòn yêu cầu tiếp xúc với bác Thế Giới để khai thác chung những kết quả do cuộc điều tra về tổ chức Quang Minh Hội. Nội trong ngày hôm nay văn phòng Sài Gòn sẽ điều đình với bạn giám đốc báo đó. Tôi mới gặp cô nhà phóng viên phụ trách cuộc điều tra. Nó cho biết công việc có tiến triển và bảo đón coi chiều nay sẽ biết.

— Chúng ta vận dụng những phương tiện tối đa cả tuần nay, mà không ra một manh mối nào. Chỉ trong vài ngày một con nhỏ phóng viên bảo Việt Nam với những khả năng hạn hẹp đã tìm ra được tin tức. Sự trang đồ đưa tới hai kết luận: một là con nhỏ đó hay tớ bảo đó ở trong hệ thống Quang Minh Hội; hay là Quang Minh Hội muốn lợi dụng cuộc điều tra tình cờ được đưa ra để làm lợi khi tuyên truyền. Những cố gắng của chúng ta cần tập trung vào đầu mối đó. Anh thấy con nhỏ đó thế nào, mua chuộc cố được không ?

— Tôi quen từ nhiều tháng nay, trên bình diện nghề nghiệp. Nó coi bộ sạy mê nghề nghiệp lắm, thuộc loại cố đầu óc khó mua chuộc.» Người thứ ba chen vô :

Chúng ta áp dụng phương pháp cổ hữu, nghiên cứu nhược điểm rồi cứ từ đó thẳng cánh tấn công. Theo tôi nghĩ, vụ này khả quan trọng: nếu tổ chức đó tạo được thế đứng trong dư luận, gây áp lực với chính quyền SàiGòn, tổ chức đó sẽ là một trở lực lớn trong việc thực hiện chính sách của chúng ta tại đây. Căn cứ trên những dự kiện đang có, đây có thể là một tổ chức ái quốc có thực lực. Trên nguyên tắc, tổ chức ái quốc địa phương nào cũng đi ngược lại với những quyền lợi mà chúng ta có nhiệm vụ bảo vệ. Mike, anh hãy cố gắng thúc đục lão giám đốc văn phòng Sàigòn của anh tiến tới trong việc điều đình với tờ báo kia. Anh sẽ lấy đó làm bình phong để theo dõi vụ nầy. Làm thân với con nhỏ phóng viên để phăng ra những liên lạc của nó với Quang Minh Hội.»

Người phóng viên đứng dậy đi ra. Quay lại với người mang tên Joe, người kia nói ;

«Còn anh cần tập hợp những nhân viên địa phương của anh hiện cái trong giới bảo chí Sàigòn và nghiên cứu về hành tung cùng như những liên lạc của con nhỏ phóng viên. Có thể chúng ta sẽ cần dùng tới những yếu tố đó khi hành động. Với lại một mình Mike xem ra cũng hơi yếu.»

quang minh hội

Bối cảnh trong truyện này dựa trên sự thật nhưng mọi chi tiết về nhân vật và sự việc hoàn toàn do tưởng tượng và không liên quan tới bất kỳ cá nhân hoặc sự việc có thật nào hết

7

(SỐ 15)

Rồi hai người Mỹ cùng đi ra, chia tay mỗi người một ngã, lần vào đám đông, những người ngoại quốc đang ung dung ngoạt động, coi đất nước nầy như nhà riêng họ.

Căn phòng nhiều bề dài hơn bề ngang, trong i biệt thự sang trọng. Chiếc bàn vuông hàng gỗ quý kê ở một phía đối diện với chiếc bàn tiết quay lưng ra cửa sổ. Bốn người, ba đàn ông và một đàn bà ngồi trên những chiếc ghế có nệm ngồi và lưng tăng da bao quanh bốn góc bàn. Bộ bài ma ước bằng nhựa trắng to bàn được xếp 4 hàng dài đều nhau đầu lại thành một hình vuông có bốn cái đuôi thò ra. Chủ nhà, một được sĩ, khổ người gầy và cao, đứng dậy đi tới khoá cánh cửa ra vào, rồi trở về chỗ ngồi, bắt đầu lên tiếng :

«Tôi mới nhận được lệnh yêu cầu tổ chức gặp cuộc đó tìm manh mối của một đảng bí mật mang tên Quang Minh Hội. Từ mấy năm nay tổ chức đó đã hoạt động tại miền Bắc dưới hình thức thông báo cho gia đình cán binh được gửi vô Nam tin tức về thân nhân của họ mỗi khi những người nầy bị chết. Bao nhiêu cố gắng của các cơ quan công an đều vô hiệu trong việc ngăn chặn hoạt động lũng đoạn tinh thần đó. Từ một tháng nay lại bắt đầu một chiến dịch cảnh cáo và đe dọa, công an của ta cũng bó tay không tìm được đầu vết gì của tổ chức đó. Cách đây hai tuần cả một kế hoạch hành quân tại miền Nam đã bị tổ chức đó đình cáp mất. Trong trong im rằng đầu não của tổ chức đó ở tại miền Nam nên đã gửi vô đây một cán bộ cao cấp. Tôi đã được liên lạc một lần với đồng chí phái khiển và được cho biết những điều tôi vừa trình bày với các đồng chí. Công tác của chúng ta từ nay về được đặt dưới quyền đồng chí phái khiển. Chỉ thị tôi nhận được là điều hòa hoạt động để mỗi người chung ta vẫn đang hiệu năng tối đa trong việc tìm hiểu, trong thời hạn ngắn nhất, những liên lạc của toàn thể nhân viên tờ nhật báo Thế Giới, nhóm người đó được coi như đầu mối để tìm ra tổ chức Quang Minh Hội. Đọc báo hàng ngày các đồng chí đã biết tờ Thế Giới hôm qua có tung tin về bản tuyên ngôn của Quang Minh Hội và giới thiệu loại bài điều tra do một phóng viên tên Mỹ Linh... Bây giờ chúng ta bắt đầu dành chơi vai hề, lát nữa thế nào tụi bạn của tôi cũng lục lọi tôi, các đồng chí nếu cần đi sẽ tuy tiện rút lui. Tối nay, chín giờ, chúng ta sẽ gặp lại ở nhà đồng chí Liêu với đầy đủ chi tiết về nhưng nhân viên tòa báo Thế Giới. Đồng chí Vân có hồ sơ về bao chi Saigon có thể chuẩn bị vụ đó được chứ ?»

Vân đáp: «Đạ được», trong khi được sĩ chủ nhà đứng lên mở khoá cửa phòng. Ba hộp sắc sắc được gieo xuống giữa bàn, một vài người thay đổi chỗ ngồi, vanhau bắt đầu.

Năm giờ chiều. Sau khi đã biết bài điều tra thứ nhất về Quang Minh Hội phóng viên tự kiểm duyệt, sau khi đã từ chối lời mời đi ăn bữa tối với Michael Ruskin, ph.viên của hàng thông tấn Mỹ hồi sáng đi điều đình cộng đồ điều đình về vụ khai thác chung những kết quả của cuộc điều tra về Quang Minh Hội, sau khi đã điện thoại nhắc Kỳ Anh tới ăn cơm với mấm thái như Kỳ Anh đã hứa, Mỹ Linh sửa soạn rời tòa báo ra về thì điện thoại trên bàn reo chuông.

«Mỹ Linh nghe đây.

Tiếng nói trong máy đúng giọng người đàn bà tối hôm trước :

— Chào cô. Chắc cô còn nhớ tiếng nói của tôi ?

— Vâng còn nhớ .

— Chắc cô đã biết, bài của cô hôm nay không bị kiểm duyệt?

— Chủ tuy phải vừa điện về tòa báo cho biết.

(Cộn nữa)

Tiếp theo 9 trang I

một đoàn trường HSPT tên Khoát bị thương hiện nằm tại chùa tỉnh hội, đã trốn khỏi Tân Đức và bị CSDC lùng bắt.

Các bác sĩ Đức trên tàu Hongolland hiện đã bó tay với vết thương của các nhân viên vụ dân áp vì bị mảnh lựu đạn lăn tình của CSDC. Các nạn nhân bị chấy nát đến và chỉ chứa được nếu cắt thịt nơi bị dính lân tính.

ĐT Khôi đã tặng CSDC bị thương hiện điều trị trên tàu Đức 10.000đ và gần huy chương vì đã «by sinh anh dũng, tận diệt CS chống bầu cử». CS cũng mang sáng lên tàu bệnh viện bắt các nạn nhân nhưng bị BS Giám đốc Đức, ngăn cản và hứa bảo vệ họ.

TPB đót xe Mỹ

Mặt khác, vân theo nguồn tin trên sáng nay Thương phế binh chúng đồnghao đã đồng loạt phát động phong trào đốt xe Mỹ tại An Hải cách thị xã một cây số. Đã bắt đầu xảy ra, chỉ xe của quân đội Mỹ. Hàng chục chiếc xe đã bị cháy thiêu trong khi CSDC cảm lực đạn mở chữa sân.

Tiếp theo 2 trang I

Theo tin mới nhất, giáo sư Ngô Kha, lãnh tụ mặt trận vận hòa Dân Tộc Miền Trung và 21 SVHS bị bắt giữ đêm 2-9 đã được thả ra vào ngày 4-9 vừa qua đã tiếp tục đấu tranh trở lại.

Các lực lượng CSDC đang bao vây khu Van Khoa và kiểm soát gắt gao sự xuất nhập khẩu này. Tuy nhiên, họ chưa được lệnh để tái chiếm khu đại học ngoại trừ trường hợp SVHS tân công ra ngoài và xuống đường.

Tỉnh hình Huế đã trở lại bình thường tuy nhiên vẫn có nhiều dành hiệu cho thấy các lực lượng đấu tranh đang có gắng mở những đợt đấu tranh mới.

Có tính tình trường Lê Văn Hưu đã cho người tiếp xúc với phe chống đối để hòa giải nhưng thất bại. Một số lãnh tụ SV Huế đã bí mật đi Đànẵng tăng cường cho SVHS ở Chùa Tỉnh Hội Đànẵng đang tổ chức đâm tang cho học sinh Đặng Quang Anh trúng đạn chết hôm 3.10.

Đồng thời tại Saigon tạo một thời gian im tiếng để bày tỏ thiện chí, sáng nay, 9-10, anh Nguyễn văn Sơn, tổng thư ký Ban Đại Diện sinh viên Sư Phạm, đã hướng dẫn một phái đoàn đến gặp giáo sư Trần văn Tân phó viện trưởng Đại Học Saigon

Phái đoàn này đã trình lên ông Phó Viện Trưởng ba yêu cầu của Sinh viên Sư Phạm.

— Chính quyền phải tức khắc trả tự do cho anh Trương văn Khoát, chủ tịch Ban Đại Diện Sinh Viên Sư Phạm.

— Chính quyền phải trả tất cả sinh viên giam giữ trong thời gian tranh đấu vừa qua về cho tập thể Sinh viên.

— Hủy bỏ ngay chương trình Huấn luyện quân sự bắt buộc.

Cũng theo nguồn tin này, nếu từ hôm nay đến thứ Hai 11/9, những nguyện vọng trên không được giải quyết thỏa đáng, Sinh viên sẽ có những hành động tích cực và mở đầu có thể là việc bãi thi ngày thứ Hai 11-9 sắp tới.

Tiếp theo 3 trang I

nếu có giờ lại 30.000 quân Mỹ tại Nam Việt thì tình hình cũng không trở nên nguy ngập ngay lập tức, nhưng đó thể lực lượng của phe không Cộng cũng sẽ bị giảm đi, ít nữa cũng phân nửa.

12, hay 13 sư đoàn chính qui Nam Việt sẽ lại đương đầu với 8,9 sư đoàn Bắc Việt. Quân đội cộng hòa chỉ thắng mạnh hơn phân nào về không quân và về việc chuyển quân bằng trực thăng. Trong trường hợp đó, nhiều người cho rằng quân đội Cộng hòa sẽ dần dần phải bỏ vùng Cao nguyên rộng lớn từ khu phi quân sự xuống đến phía Nam Pleiku, chỉ còn giữ lại 1 giải đất hẹp dọng dân cư ở gần bờ bể.

Phái viên ký nói, đây là việc đã xảy ra vào năm 1965 và Hoa Kỳ đã tốn hại rất nhiều về tinh trạng đó.

Vẫn muốn ở lại VN

Tại Hoa Kỳ, dư luận quần chúng đã tỏ ra khác biệt nhau về việc Hoa Kỳ nhưng tay vào chiến tranh VN, đó là nhận định báo Sunday Times.

Tiếp theo 6 trang I

4) Nga và BV ủng hộ việc đề TC vô LHQ và ủng hộ các cuộc chiến đấu của các dân tộc Á châu, Phi châu và Châu Mỹ La Tinh.

Kỳ tên dưới bản thông cáo là Podgorny và Lê Duẩn.

Tiến đưa linh đình

Đài phát thanh Hànội nghe được tại Saigon tối thứ Sáu đã thường thuật lại chuyến «Hànội lưu luyến tiễn đoàn đại biểu đang và chính phủ Liên Sô

Văn thơ đại này, hàng vạn nhân dân thủ đô đủ tầng lớp các lứa tuổi, mặc dẹp nhau ngày hội tay cầm cờ BV và Nga Sô đó về đường chật hai bên đường phố từ nhà khách chính phủ BV đến sân bay Gia Lâm nhiệt liệt vẫy cờ hô vang khẩu hiệu tiễn chào các «vị khách qui Liên xô-Ngô cùng se với đoàn khách Liên Xô có Lê Duẩn, Phạm v Đồng, Lê thanh Nghị, Nguyễn duy Trinh.

«Tại sân bay Gia Lâm đội danh dự quân đội và đoàn quân nhạc lễ phục trang đã chỉnh tề đón sẵn.

«Ra t... phái doàn Nga tại sân bay có các nhân vật cao cấp BV như Nguyễn Lương Bằng, Trường Chinh, Võ Nguyên Giáp, Hoàng văn Hoan, Văn Tiến Dũng, Tố Hữu, Trần Sâm.

«Đúng 9 giờ hai doàn ô tô danh dự hộ tống doàn xe Liên Xô từ từ tiến vào sân bay».

«Khi Podgorny và Lê Duẩn bước tới tấm thảm trải trên khán đài 21 phát đại bác nổ rền, quốc thiều hai nước Nga, BV chôi lên».

«Tại phi trường Gia Lâm Lê Duẩn một lần nữa chúc Podgorny và phái đoàn Nga lên đường mạnh khoẻ và nhờ các phái doàn truyền thăm đến quân dân Liên bang và nhân dân Liên Xô lời thân thiết và lòng biết ơn chân thành của nhân dân ta đối với sự giúp đỡ to lớn và hai bác của Liên Xô đối sự nghiệp chống Mỹ cứu nước và sự xây dựng chủ nghĩa xã hội.

Đúng 9g20 chiếc máy bay cất cánh rời lượng I vòng chiaogiá từ Hànội.

Phóng viên báo nay tại Hoa T Đôn đã cập đến I nghị sĩ quá quyết rằng Hoa Kỳ sẽ ở lại Việt Nam. Ô Tennis là Chủ tịch Ủy ban Quân lực của Thượng viện Hoa Kỳ, vào hồi đầu tuần nay đã đánh bại một cuộc vận động Thượng viện đòi Hoa Kỳ phải ngưng đội bom VN.

Thượng nghị sĩ Tennis giải thích chính sách của ông : « Mình phải đạt bộ vào cái thế phải luôn phòng thủ, Mình mà ngừng đánh bộ thì bộ tiến sang Thái Lan và cả vùng Tây trong vòng 15 phút ».

Những việc xảy ra tại VN hiện nay thật là mâu thuẫn và khó hiểu. Có lẽ điều có thể đề đoán nhất bây giờ là chính phủ Nixon sẽ bắt đầu đi đến I kết luận khác Việt Nam với I nước độ rất nhanh chóng.

Thứ hai, cảng nguy càng có nhiều bằng cớ là tình thế quandội Hoa kỳ tại VN đã xuống thấp khủng khiếp. Nói một cách khác, quân đội không còn tin tưởng là Hoa thịnh Đốn tìn vào mục tiêu của chiến tranh.

Điểm thứ 3 quân đội có thể tất hữu lý về điểm này. TT Nixon hãn ở vào cái thế lợi hơn nếu chỉ xét về phương diện chính trị đối nội mà ông mang lại mặt vài cải tiến trong mối quan hệ với Trung Hoa sau cuộc công du Bắc Kinh hơn là ông rão riết cho xúc tiến cuộc chiến Việt Nam.

Điểm thứ tư, TT Thiệu đã lui được tất cả những đối thủ và thắng cử với I đa số trên 95 phần trăm, Phần lớn người Hoa Kỳ coi chiến thắng của ông Thiệu là điểm chấm phá cuối cùng. Hoa Kỳ đã chiến đấu với I giá thực đắt trong bao nhiêu năm trời để bảo vệ nền dân chủ tại Nam Việt Nam để tồi TT Thiệu và những lực lượng đặc biệt của ông đã chiếm được I đa số mà không một chính khách Hoa Kỳ nào có thể tin được.

Nay khó mà không kết luận là Hoa Kỳ sẽ rút khỏi Nam Việt cho dù việc triệt thoái quân khiến chính phủ của TT Thiệu ở vào một tình trạng bấp bênh như chính phủ Ô Diệm trước kia, vào cái lúc mà HK bắt đầu can thiệp vào đúng 10 năm về trước.

Ba khối thân Chánh quyền

Tựu trung lại hiện nay người ta thấy tại Hạ Viện phái nhiệm hai cơ đến năm khối khác nhau, chưa kể những người độc lập không khối nào. Nhìn khối này gồm Cộng Hòa Độc Lập, Cấp Tiến, Xã Hội và

Ân Quang. Hai khối Cộng Hòa và Đảp Lập có khuynh hướng làm hậu thuẫn bênh vực cho hành pháp hai khối này có lối 80 người đo cu Lương và DB Đinh Xuân Minh cầm đầu.

Cộng Hòa có lối 60, của Độc Lập lối 20. Trong khi đó, nhân số của khối Cấp Tiến gồm một số thuộc khối X4 Hội cũ nhão sang hợp với số DB mới của PTQGCT lập nên một khối riêng biệt. Hy vọng bộ cho Tăng Thống Thiệu mặc dù khối này cũng mang nhân hiệu đối lập. Khối Cấp Tiến hiện đã có lối 20 người. Theo một DB có chân trong khối này cho hay Cấp Tiến phải đi với Tổng Thống Thiệu nhằm mục đích khuếch trương thế lực riêng, và nhằm vào một mục tiêu lâu dài.

Hai khối Đối Lập

Khối đối lập Ân Quang có lối trên 30 người.Khuynh hướng của khối này sẽ là đối lập quá khích với hành pháp. Khối này sẽ theo lập trường tranh đấu của phái giáo Ân Quang và trong tương lai, khi đã chính thức thành lập khối...

Rõi sẽ liên kết chặt chẽ với I, danh Hoa Sen tại Thượng Viện để có thể thành động đông nhất.

Khối sau cùng là khối xã hội thân DT Dương văn Minh. Khối này mất đi lối nâm khối viên sang qua Cấp Tiến, và một vài người thân ở như DB Dương Văn Ba, Ngô Công Đức, Trương Gia Kỳ Sanh... Lực lượng khối này hiện được coi là yếu nhớt so voicác khối khác.

Tiếp theo 5 trang I

Quan điểm của Mỹ Tâu gặp nhau trong tiêu chuẩn Hòa bình, nhưng mất bên đầu muốn có Hòa bình theo lối riêng. Mỹ muốn Hòa bình ở VN mà trong đó ảnh hưởng của Nga vẫn còn tại BV, để it ra là trong giai đoạn đầu cuộc sống chung Mỹ Tâu, không để cho Tâu như sự rút lực lượng chiến tranh của Mỹ khỏi VN mà thôn tính ĐNÁ. Tâu muốn có Hòa bình ở VN như một cơ hội dồng để hất Nga, đồng thời phát động ảnh hưởng của họ tại ĐNÁ.

Chính vì thế mà vấn đề VN càng ngày càng trở nên rắc rối. Mỹ phải tiến hành việc «Việt hóa chiến tranh» đồng thời gửi quyền dùng không lực để oanh kích toàn thể Đông dương. Tức là vừa thỏa mãn nhu cầu chiến tranh đối với Nga, vừa ngăn chặn ảnh hưởng của Tâu, (it ra là trong giai đoạn đầu của cuộc sống chung Mỹ Tâu), khi mà Mỹ chưa nắm vững được Tâu. Đồng thời làm giảm bớt phần nào sự lo ngại của Tâu về một cuộc chiến tranh Tâu Mỹ.

Với những điềm chiến lược vừa nêu trên, Mỹ nhất định phải yêm trợ cho ông Thiệu trong chức vụ Tổng Thống VN với bất cứ giá nào. Mỹ đang phối hợp ba sự kiện quan trọng : một là thái độ quyết liệt của Nga muốn bám lấy BV, đã được biểu lộ qua cuộc viếng thăm của chủ tịch Sô viết Podgorny vừa qua, hai là thái độ của BV muốn ngả về Nga để kéo dài chiến tranh, nhằm tránh cho các lãnh tụ thân Nga miền Bắc khỏi bị Tâu thanh toán, ba là sự đắc cử của ông T. Thông "bồn không" tại miền Nam để buộc Tâu phải chấp nhận điều kiện Hòa bình của Mỹ, nói khác đi là buộc Tâu phải sống chung Hòa bình với Mỹ trong điều kiện lép vế.

Trên nguyên tắc thì việc sống chung Hòa bình giữa Mỹ Tâu đã được BK chấp nhận, nhưng BK vẫn còn ão ước cho rằng : hy có thể thắng Mỹ trong vòng hòa bình sống vững. Hay nói khác hơn đang có dòi Mỹ phải thỏa mãn cho họ những đòi hỏi mà Mỹ không sao có thể tận ứng được, như việc dưói THQG ra khỏi LHQ... và dòi Mỹ phải để cho họ có ảnh hưởng tại khắp các nước Đông dương và DNA.

Trước khi Nixon viếng BK, Kissinger phải vội quyết với giới lãnh đạo TC về những vấn đề nêu trên. Nếu TC chịu nhượng bộ Mỹ, chịu xuống nước với Mỹ để tránh cho đỡ hỏi những gì mà Mỹ không có thể làm được thì Mỹ sẽ giải tỏa áp lực của Nga dối với Tâu tại BK VN, nhưng là VN sẽ có Hòa bình trong vòng 6 tháng trở lại đây.

Vậy vai trò của ông Thiệu đe được định rõ, để là việc «tổ Hòa bình» của Mỹ đối với TC.

SỐ MAI : ÔNG THIỆU CÒN NGỒI ĐÊN BAO GIỜ ?

KIỀU PHONG

Những dòng ghi vội

Có nhiều người công nhận giữa ba ông Thiệu, Kỳ, Minh đủ tao ông Thiệu vẫn còn hơn cả. Nhưng thấy ông Thiệu chạy đua một mình, hộ ngương, không dám nói ra.

Có người ở vùng địa đầu, suốt năm nghe thiên hạ đồn đãi, dọa nạt chuyện «vùng trái dọa» «cắt đất» thì lo ngay ngày, tất cũng chịu lập trường gân guốc của ông Thiệu.

Ý đó mới thực là loại điểm son (của riêng liên danh Dân Chủ thôi) không lo ra được vì cái nạn độc điền.

Chuyện độc điền đã qua, đóng bao đặc giả ngày rồi.

Con số phiếu gần trăm phần trăm tin nhiệm cũng hết hay, không còn chục cưới. Như một đồng nghiệp phê bình «lớ» gian thì gian «Ông Thiệu phiếu bị cướp mất khỏi kiểm lại làm gì cho thêm vất vả. Chỗ «sai» biệt cũng cho qua luôn. Hãy theo đúng truyền thống của dân tộc khiêm bất phân nào sự lo ngại của Tâu về một cuộc chiến tranh Tâu Mỹ.

Với những điềm chiến lược vừa nêu trên, Mỹ nhất định phải yêm trợ cho ông Thiệu trong chức vụ Tổng Thống VN với bất cứ giá nào. Mỹ đang phối hợp ba sự kiện quan trọng : một là thái độ quyết liệt của Nga muốn bám lấy BV, đã được biểu lộ qua cuộc viếng thăm của chủ tịch Sô viết Podgorny vừa qua, hai là thái độ của BV muốn ngả về Nga để kéo dài chiến tranh, nhằm tránh cho các lãnh tụ thân Nga miền Bắc khỏi bị Tâu thanh toán, ba là sự đắc cử của ông T. Thông "bồn không" tại miền Nam để buộc Tâu phải chấp nhận điều kiện Hòa bình của Mỹ, nói khác đi là buộc Tâu phải sống chung Hòa bình với Mỹ trong điều kiện lép vế.

Trên nguyên tắc thì việc sống chung Hòa bình giữa Mỹ Tâu đã được BK chấp nhận, nhưng BK vẫn còn ão ước cho rằng : hy có thể thắng Mỹ trong vòng hòa bình sống vững. Hay nói khác hơn đang có dòi Mỹ phải thỏa mãn cho họ những đòi hỏi mà Mỹ không sao có thể tận ứng được, như việc dưói THQG ra khỏi LHQ... và dòi Mỹ phải để cho họ có ảnh hưởng tại khắp các nước Đông dương và DNA.

Trước khi Nixon viếng BK, Kissinger phải vội quyết với giới lãnh đạo TC về những vấn đề nêu trên. Nếu TC chịu nhượng bộ Mỹ, chịu xuống nước với Mỹ để tránh cho đỡ hỏi những gì mà Mỹ không có thể làm được thì Mỹ sẽ giải tỏa áp lực của Nga dối với Tâu tại BK VN, nhưng là VN sẽ có Hòa bình trong vòng 6 tháng trở lại đây.

Vậy vai trò của ông Thiệu đe được định rõ, để là việc «tổ Hòa bình» của Mỹ đối với TC.

SỐ MAI : ÔNG THIỆU CÒN NGỒI ĐÊN BAO GIỜ ?

AO THA VỊT

có gái giả kén kẹn hơn, hơn 50 tuổi mới lấy chồng, vớ phải một gia đình có 1000 bà mẹ chồng, (mỗi cô cộng góp tiền là một bà mẹ chồng) nên phải chiều ý tất cả mọi người, và tôi là người đầu tiên ngạc nhiên cho sự chịu đựng, nhẫn nại của mình.

Anh đứng vội buồn lòng, vội thất vọng khi thấy Sống Thân chưa đáp đúng kỳ vọng của anh. Làm bào trong noàn cảnh này, chỉ là một hình thức tranh đấu tiêu cực, hạng bét, được tỷ nào hay tỷ ấy. Anh đứng dồi hỏi nhiều ở Sống Thân. Đáng nhẽ ra, chúng ta phải làm loạn, làm bão chỉ là 1 trò tranh đấu khơi khơi, nhưng chưa đủ sức làm loạn, chúng tôi đành tranh đấu khơi khơi, cho đỡ buồn !

Thưa anh, anh và tôi là những người có sáng kiến lập ra nhóm Hà thúc Nhơn. Khi nhóm chánh thức thành lập, tôi là người tự ý rút lui để đứng ngoài, nhưng vẫn tiếp tục hoạt động cho nhóm, nếu không hăng say hơn anh, thì ít nhất cũng bằng anh. Bây giờ, đối ... cũng vậy.

Thân chỉ mong bào sống vững, tôi sốm được ... tiên tôi mượn dụm bạc, để rút lui khỏi ... Thân. nhưng tôi thấy chưa biết đến bao giờ ... muốn tớ bao thực hiện đúng đường lối của nó ít nhất là 6 tháng nữa.

Anh đứng nghĩ rằng cái thúc của anh làm chúng tôi buồn. Anh nhận xét tuy gay gắt nhưng đúng. Chỉ tiếc là anh gửi cái thư hơn 15m. Cả anh đợi 2 tháng, mà thấy nói đung tớ bao khó thay đổi, anh «si» vẫn thì chúng tôi hoan chịu lỗi hơn.

Tôi con muốn viết nhiều, rất nhiều, ... mở mắt ra là chạy tiếng chạy đua với đời ... Sẽ có thư riêng gởi anh.

Thân ...

CHU TU

Tiếp theo 7 trang I

5 xác chết nhà báo

CAMPUCHIA 8.10 (AFP) Đại tá Lon Non, chủ tịch trường các lực lượng Khơ-me viên quốc tế, sẽ ký đã quyết định dời ngày khai quật cùng khác xác 5 nhà báo bị địch giết vừa tìm được mà ông có ý định mời báo chí tới coi.

Đại Tá Lon Non tuyên bố với các nhà báo ngoại quốc đến chứng kiến cuộc khai quật tăng phẩm dời ngày vì xác những nhà báo này bị chôn tại vùng đất do địch kiểm soát.

Có khoảng 400 CS Bắc Việt và khơ me đang trú đóng ngăn nên cần phải đợi lui ba trước khi khai quật các xác chết.

Tướng Lon Non còn qua quyết là theo hai nhân chứng thấy tận mắt thì các nhà báo này đã bị Cộng Sản đánh đến chết vào cuối tháng 5 năm 1970.

Tiếp theo 4 trang I

Sextor cho biết là VC đã cho anh ta 1 bản đồ và một miếng giấy có ghi chữ Việt yêu cầu đưa anh ta tới 1 đồn binh Mỹ. Anh cũng cho biết là trong giấy tờ anh cầm cùng anh có thấy một số người Mỹ khác bị cộng quân giam giữ.

Sexton là tù binh Mỹ thứ 24 được thả ra. Kể từ 1962. Những tù binh chạp nhân 1969 tới nay Sexton là người đầu tiên được thả ra tháng chạp 1969 có 2 binh sĩ Mỹ đã về tới đồn binh Mỹ.

Tại Hoa Thanh Đốn, phát ngôn viên ngoại giao Mỹ ngày thứ sau đã bày tỏ sự hài lòng của chính phủ Mỹ trước hành động thả tù binh này. Phát ngôn viên ... Mỹ hy vọng sẽ ... tù binh Mỹ khác sẽ đ... thả.

Được biết tại Đông ... 1152 người Mỹ bị ghi ... và 463 người bị bắt là ... cho tới ngày mới có 2 ... được thả.

XEM TRANG 7
TIỂU THUYẾT PHỐ ... TẬP
tiếng CỦA

Tiếp theo 1 trang I

phải để lộ mục tiêu giả định là vân đề hòa bình Đ.N.A nhưng còn cách nào để người Mỹ đạt mục tiêu hòa bình lại là chuyện khác.

Và buổi tiếp tân đó đã có ảnh hưởng tới tỷ lệ số phiếu tín nhiệm khả nghi mà sau đó LD độc điền Dân Chủ đã đạt được một cách khó tin : 91. 51.1'.

Bản tay nào đã giật giây con số 91.51.1' một con số có vẻ bị tai nạn kỹ thuật mà gần 30 đó tỉnh thị trưởng phải chịu trách nhiệm trước lương tâm, quốc dân và lịch sử. Như vậy đi nhìn hồ sơ điệp bảo Mỹ lại thêm một điểm để vẽ tình hình chính trị VN, sửa soạn cho màn quả kiểm phiếu của Nixon trong mùa bầu cử TT Hoa Kỳ 1972

Một tài liệu khác ghi nhận viên cố vấn an ninh Henry Kissinger của TT Nixon đã vì một thiện kiến riêng loại đại tướng Dương văn Minh ra khỏi vòng ảnh hưởng của người Mỹ. Điều đó còn có nghĩa là ngày nào Henry Kissinger còn là phụ tá bậc lực của TT Nixon, và Mỹ còn chi phối VN ngày đó đại tướng Dương văn Minh còn phải đương đầu với nhiều đăng cay nguy hiểm, nếu ông muốn làm chính trị. Cả 2 ông Thiệu và Kỳ cũng bị «kẹt» bởi một tay Henry Kissinger, cần cớ theo những dự kiện đã và đang xảy ra. Nguyên nhân tất đặc biệt nhưng không phức tạp như người ta làm tưởng.

Một nhân chứng tiết lộ rằng ông Henry Kissinger tất ngại những chuyện đụng độ với người Pháp về mặt chính trị. Vì ông ta có thiên kiến về một cựu tướng lãnh bạn thân của Đ.T Minh. Đó là ông MHX một kiện tướng của giới tình báo Cảnh sát thuộc phòng thì phép ngày xưa. Cho tới nay, tướng X vẫn còn nguyên cái màn lưới tình báo với số đân em cũ của ông ta. Họ vẫn con trung thành và nếu có thể, rất dễ dàng trở lại phục vụ tướng X.

I người tin thân cận tướng X lại nói tăng người Mỹ đã lầm nếu họ nghĩ tăng tướng X là người còn quá nhiều thăm vọng và có khả năng biến đại tướng Minh thành một nhân vật chống Mỹ ngay hiểm.

(Còn nữa)

Mừng đám cưới

Được biết ngày 12-10-1971 2 bác Vũ Đức Tú sẽ làm lễ thành hôn cho Anh

Vũ tăng Cường

đẹp duyên cùng cô

Trần thị Hà Trâm

thứ nữ của ông bà Trần Thiện 124 Công Quỳnh Saigon

Thành thật chúc mừng cô dâu chú rể trăm năm hạnh phúc

Gia đình LÊ VĂN TIẾN, LÊ TẤT ĐẠT

KIỀU HỮU MỸ, ĐẶNG GIAO

CHÚC MỪNG

Được tin Chị Maria.

NGUYỄN THỊ KIM THOÀ

cùng anh Mátcô

PHẠM VĂN TIẾN

trăm năm hạnh phúc trong ơn nghĩa Chúa.

NGUYỄN VĂN TIẾN

NGUYỄN THỊ HÀ

và NGƯỜI HỌ TRẦN — ĐẶNG GIAO.

TIN MỪNG

Được tin, Dì Hai chu hiệu cảm MỸ PHONG 111 Phan thanh Giản Mỹ Tho vừa làm lễ thành hôn cho cậu út.

THÁI TRUNG TÍN tự là Mỹ Thảo

sánh duyên cùng

TÔ NGỌC TÚ (Cholon)

Hôn lễ cử hành tại tư gia ngày 12.10.71 tức là 20-9 năm Tân Hợi.

Chúng chúc xin chung vui cùng Dì Hai, riêng chúc tân gia nhân ba vạn tàu nghìn ngày hạnh phúc.

ĐÀI VINH HUỆ tự Minh

ĐÀI VINH SANH tự Sơn

Cảm tạ

Chúng tôi chân thành cảm tạ :

— Đại Đức Chánh và Phó Sở TMPG-QD4-QB4

— Trung tá Võ quang Nghinh TMP.CTCT-QD4

— Trung tá Ngô văn Phụng Trưởng Phòng CH-QD4

— Trung tá Huỳnh đức Nghiêm Trưởng Phòng TLC-QD4

— Đại úy Nguyễn thị Quý Trưởng phòng Xã Hội QD4

— Đại úy Trần trọng Tài Trưởng phòng Bảo Chí QD 4

và toàn thể sĩ quan, hạ sĩ quan, binh sĩ thuộc khối CTCT-QD 4.

— Ông Trần văn Thanh Tinh Đoàn Trưởng Tinh Đoàn PTXDPD

— Toàn thể quí vị thân bằng quyến thuộc đã giúp đỡ, phúng điếu và tiễn đưa ông Nội chúng tôi là

Cụ TRẦN NGỌC CẦU

hưởng thọ 86 tuổi

đến nơi an nghỉ cuối cùng.

TANG QUYẾN

Ông Ký TRẦN DÌNH THỌ và vợ con

TRẦN ĐÌNH TÂN

Phân ưu

Được tin :

THÂN MẪU

Trung tá Lê phước Mỹ Quận Trưởng Kim Chi Khu Trưởng Chi Khu Châu Thành (Phong Dinh) đã thất lộc tại Saigon.

Chúng tôi xin thành thật phân ưu cùng tang quyến và thành tâm cầu chúc hương hồn cụ bà sớm về cõi phật.

Đại tá CHƯƠNG DỊENH QUAY

Tỉnh Trưởng kiêm Tiểu Khu Trưởng Tiểu Khu Phong Dinh và quân nhân các cấp trực thuộc

Chia buồn

Toàn ban chủ trương và Tòa soạn nhật báo SÔNG THẦN xin chân thành chia buồn cùng anh chị Trần Đình Thọ và cầu chúc cụ được phiêu diêu miền cực lạc

NHÓM CHỦ TRƯƠNG VÀ TÒA SOẠN

NHẬT BÁO SÔNG THẦN

Ra 12 số, bị tịch thu 10

TIN VỊT số 13

— Vân «đau xót» phát hành như thường lệ vì biết chắc lại bị tịch thu.

Những hành động bắn giết nhau như ĐàNẵng, bắn giết vì đưa một người lên làm Tổng Thống, có đáng không ?

Định mệnh đã quyết định ông Kỳ không thể làm gì khác hơn là giúp đỡ ông Thiệu, hoặc ở thế song lập hoặc ở thế đối lập...

Cuộc bầu cử không cho nhân dân tự do chọn lựa, một cuộc bầu cử «tiên chế» mác USA...

Nghi cho cùng thì Tổng Thống Thiệu đang ở trong tình trạng «trên đe dưới búa»...

Ông Thiệu chính là cô «vợ hờ» mà lão già Nixon đã gán ghép cho nhân dân Miền Nam mà không cần hỏi ý kiến trước...

TIN VỊT luôn giữ lập trường hòi thăm Nhà nước một cách rất vân nghệ. Càng đọc càng thú. Không đọc, không yên tâm.

BẠN ĐỌC SÔNG THẦN MỖI THỨ TƯ HÃY MUA BẰNG ĐƯỢC TIN VỊT ! KHOÁI KINH KHỦNG.

Đọc và cổ động :

SÔNG THẦN

DO ĐẦU BẾP HỒNG KÔNG CHÍNH CÔNG ĐIỀU KHIỂN

HƯNG ĐẠO HỒNGKÔNG CA NHẠC ĐẠI TỬU LẦU CHUYÊN TỔ CHỨC CƯỚI

Đầu đường Nguyễn Cư Trinh — Trần Hưng Đạo — Saigon. ĐT 22.161

hãnh diện được khách khen cho là :

NƠI ĐÃI TIỆC SANG TRỌNG NHỨT

— Kinh mời qui vị bớt chút thì giờ đến tìm hiểu trước khi đặt tiệc

— Phần ăn TRƯA kiểu Hồng Kông 350 đồng ngon — no — thoải mái

hội quán gia đình hạnh phúc

nơi sum họp cho gia đình hạnh phúc

chương trình văn nghệ lành mạnh•TV SÔNG•thay đổi hàng tuần,xin giữ chỗ trước

TOÁN LÝ HÓA (sáng chiều tối)

G.S. THANH PHONG hoàn toàn phụ trách

15-10 và 18-10 mở

3 lớp 11A (học 3,5,7) 5 lớp 10AB—9 (học 2,4,6)

ĐẶC BIỆT : 15-10 lớp LÝ HÓA 12AB

G.S. TRẦN MINH TIẾN SĨ VẬT LÝ

phát giải tên giới chỗ trước tại

255 Trần quốc Toản (góc Nguyễn tri Phương)

Tứ quý xuất hiện ! **Tứ quý** ra đời ! Bầu vật vô giá mọi gia đình cần có !

rất rẻ chỉ bằng một bữa cơm xoàng xoàng là sắm được lại lưu trữ lâu dài và tạo được vẻ vui trong gia đình

4 tiếng hát **hào quang** THÁI THANH — THANH THÚY ELVIS PHƯƠNG — THANH LAN

CÙNG THI TÀI VƯƠNG, HẦU TRONG :

BẰNG NHẠC **SHOTGUNS** (tứ quý) **phát hành 7-10-1971**

TỔNG PHÁT HÀNH 19-A CÔNG LÝ (CRYSTAL PALACE)

Ở tỉnh xin đặn trước tại các Đại lý

Phần tiếp cơ BOEING 727

HÀNG-KHÔNG VIỆT-NAM ĐI :

HONGKONG, TAIPEI, OSAKA, TOKYO	THỨ 3, 5, 7	BANGKOK	THỨ 2,3,5,7
		SINGAPORE	THỨ 3,4,6,8
		KUALA LUMPUR	THỨ 3
		MANILA	THỨ 4
PHNOMPENH	THỨ 3.5.6	VIENTIANE	THỨ 4,7

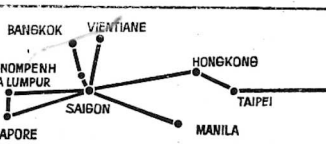

HÀNG KHÔNG VIỆT NAM

Đại lý Quốc tế

116 Nguyễn Huệ - Saigon

Đ.T. : 92.118

90.370.71.72.73

91.624 25.26