Cám ơn anh Võ Phi Hùng (Cựu HS Petrus Ký 67-74) đã tặng báo scan từ microfilm (của Đại Học Cornell). Huỳnh Chiếu Đẳng chủ Quán Ven Đường.

CHỦ BIÊN
CHU TỬ
và Nhóm
Hà thúc Nhân

SỐNG THÀN

SỐ 7
VẪN GIÁ
10 ĐỒNG
ngày 2-10-1971

CHỦ NHIỆM, CHỦ BÚT TRỊNH CƯƠNG, N.T. THÁI ▣ CƠ QUAN VẬN ĐỘNG CÁCH MẠNG DÂN TỘC XÃ HỘI ▣ TÒA SOẠN, TRỊ SỰ 135 VÕ TÁNH SAIGON — Đ.T. 93727

Một hình ảnh đặc đáo trong cuộc biểu tình chống biểu tình trước dinh quốc khách sáng 1-10 Một phe bình chống độc diễn đã cướp 2 bích chương của đám biểu tình ủng hộ đem đốt.

TẬP ĐOÀN PHÓNG VIÊN SỐNG THÀN THEO GIỚI TỪNG PHÚT NGHẸT THỞ

HỒN CĂM NGỘT BỐC TRONG KHÓI HƠI CAY QUỐC DÂN ĐẠI HỘI VẪN THÀNH HÌNH

▣ PTT KỲ TỚI HỌP VỚI 3 ĐẠI LIÊN VÀ 10 XE HỘ TỐNG, PHÉ BÌNH XUNG KÍCH ĐẨY LÙI CẢNH SÁT DÃ CHIẾN

▣ LM LÊ QUANG ÁNH LEN LỖI CHẠY 2cs TỚI HỌP, BÀ MẸ TỬ SĨ VỪA KHÓC VỪA LÊN ÁN CHIẾN TRANH

SAIGON 1-10 (ST)— Trong không khí cực kỳ nghẹt thở có cả lửa cháy bạo động và lựu đạn cay Quốc Dân Đại Hội đã được tổ chức sáng thứ Năm tại dinh Quốc Khách nhưng chỉ có khoảng hơn 100 đại biểu lọt vào được địa điểm trong tổng số dự trù 1.200 người.

Chúng tôi xin qua khúc phim nghẹt thở tại Dinh Quốc Khách theo từng giờ từng phút : Từ sáng sớm. Một rừng Cảnh sát dã chiến Quân cảnh đã phong tỏa khu vực này.

Có mời khiêu khích

Các con đường dẫn về dinh Quốc Khách như Tú xương, Hiền vương, Công Lý, đều bị cô lập với hàng dây thép gai, cảnh sát chìm cầm gậy đánh đập túi bụi vào đông bảo hiểu kỳ và xua đuổi tàn nhẫn khiến các kẹ giả chạy cò cớ.

8 giờ thiếu 5, một nhóm thường phế bình cố mồi đốt các hành xe tại các ngã tư làm khói mù mịt.

Lực lượng phế bình tham dự đại hội đã vác mã tấu ra dưới nhóm trên chạy xa 500 thước. Được đà, phế bình tản cùng vào các cảnh sát dã chiến. Một phế bình đã la lớn : «... Có trông thấy tay tao cụt đây không ? «Tay cụt này là cụt cho vợ con tụi bây sướng !...» Cảnh sát cật lui 5 phút lại kéo viện bình tới dùng loa phóng thanh kêu gọi kỷ giả quốc tế và V.N giải tán. Cảnh sát đánh vào vai một nhiếp ảnh viên CBS người Mỹ.

Quan khách lăn lộn hoảng sặc sụa

Ngay sau đó cảnh sát dã chiến tăng cường bắn nhiều lựu đạn cay vào phía sau khuôn viên dinh quốc khách Thoàn giả hơi cay lan tràn mạnh lên, hơn 100 đại biểu chạy tán loạn tìm nước và chanh chống khói cay.

Khung cảnh bên trong dinh quốc khách cực kỳ xáo động mạnh ai nấy chạy. Các thành khách lình mục, thượng tọa v.v... nằm la liệt trên bãi cỏ hò sặc sụa.

Bên tổ chức dinh dùng máy phóng thanh kêu gọi các quan khả h bình tĩnh, cho biết dã có

Xem tiếp 11 trang 8

PTT Kỳ trong bộ đồ lớn màu nâu nhạt đang tươi cười bước vào dinh Quốc Khách dự Quốc dân đại hội với tư cách 1 công dân VN tự do.

(xem bài tường-thuật)

QUYẾT NGHỊ NGÀY 1-10 CỦA ĐẠI HỘI NHÂN DÂN

SAIGON (1/10) Sáng nay Đại Hội Nhân Dân họp tại Saigon ngày 1.10.71 quy tụ các đại biểu các đoàn thể Tôn giáo, Chánh đảng, Hiệp hội Nghiệp đoàn, các thành phần dân cử vv.. đã đưa ra 1 quyết nghị 5 điểm như sau.

1 Kêu gọi Tổng thống Nguyễn văn Thiệu ý thức hiểm họa của một chế độ độc tài phi nghĩa, vi hiến và phản dân chủ, từ bỏ ý định tranh cử một mình.

2 Kêu gọi lương tâm và tính thần trách nhiệm của các Thẩm phán Tối cao Pháp viện trong thẩm quyền hiến định, để tránh những hậu quả tai hại trầm trọng do cuộc bầu cử Tổng thiếu và vi pháp ngày 3.10.1971.

3) Kêu gọi Quốc hội lưỡng viện nhận trách nhiệm trong thẩm quyền hiến định giải quyết cuộc khủng hoảng hiến pháp bằng một đạo luật hợp lý và hợp hiến.

4) Toàn dân toàn quân đoàn kết nhứt trí xây dựng nền dân chủ tự do chống mọi âm mưu phản dân hại nước bất cứ từ đâu đến.

Nếu cuộc bầu cử 3-10-71 vẫn xảy ra, nhứt quyết không dì bỏ phiếu.

Xem tiếp 6 trang 8

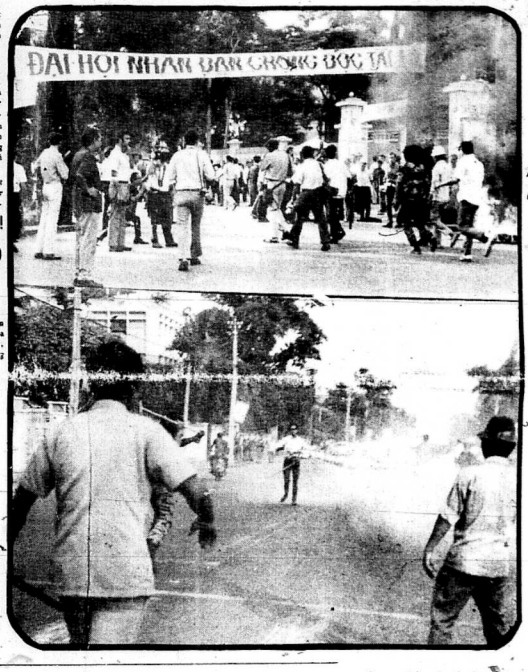

Quang cảnh cuộc xô xát tại ngã tư Công Lý, Hiền Vương cạnh dinh Quốc Khách sáng nay giữa 2 đám biểu tình ủng hộ và chống đối. (Xem chi tiết trong bài tường thuật).

Hình dưới : dinh Quốc khách mở rộng cửa đón đại biểu dân dự Quốc Dân đại hội, trước khi có lựu đạn cay và phi tiễn dân chào...

THỊ BÌNH LẠI GỞI THƯ CHO Ấ.Q.

▣ GIÁO HỘI P.G.V.N.T.N. SẼ TỎ THÁI BỘ SAU KHI ĐỨC TĂNG THỐNG DUYỆT LÀM

SAIGON, 1/10 (VIG) Trong khi Dinh Quốc Khách tổ chức Đại Hội Nhân Dân Chống Độc Tài tại Chùa Ấn Quang sáng thứ sáu hàng trăm Phật tử đã tập nập đến viếng Chùa. Không khí vui như ngày Hội.

Tiếp xúc với báo chí sáng nay thứ sáu phái ngôn viên chính thức Ấ Quang Thượng Tọa Huyền Quang đã dùng thủ bút phi trên giấy loan báo : Giáo Hội PGVNTN (Ấn Quang) đã nhận được thư đầy 4 trang ngày đánh máy của bà Nguyễn thị Bình Trưởng Phái Đoàn Đại biểu Chính phủ CMLT của cái gọi là Cộng Hòa Miền Nam Việt Nam tại Hội đàm Balê về VN. Thượng Tọa Huyền Quang còn cho biết thêm bức thư này đã gửi cho Hòa Thượng Tăng Thống Thích Tịnh Khiết ông đã bày tỏ lòng kính trọng và thông cảm sâu xa về nước vọng Hòa Bình của Hòa Thượng Tăng Thống và Giáo Hội đã nêu lên trong Thông Điệp Phật Đản 2515. Cuối cùng Thượng Tọa Huyền Quang loan báo : Văn thư này sẽ được chính thức phổ biến sau khi trình Hòa Thượng Tăng Thống duyệt lãm.

Cũng cần nhắc thêm đây là lần thứ hai Giáo Hội PGVNTN nhận

Xem tiếp 9 trang 8

Sir R. Thompson :
Ai tin có Hòa bình sau khi Mỹ rút khỏi V.N. là ngây thơ

LUÂN ĐÔN 1.10.— Ông Robert Thompson, một chuyên viên phản du kích từng lãm cố vấn cho Hoa Kỳ ở VN mới đây nói rằng mức

Xem tiếp 10 trang 8

CỐ VẤN KISSINGER KHẲNG ĐỊNH
T.T. Nixon sang Bắc Kinh giải quyết chiến tranh V.N

HOA THỊNH ĐỐN 30.8 (UPI) Vợ của một tù binh Hoa Kỳ hôm 30.9 đã thuật lại rằng cố vấn của TT Nixon là tiến sĩ Kissinger đã khẳng định rằng chuyến đi Bắc Kinh của TT Nixon có thể sẽ đẩy mạnh các cuộc thương thuyết để chấm dứt chiến tranh Việt Nam. Bà Barbara Mullen, vợ của một phi công Mỹ mất tích ở Lào đã cho biết trong một cuộc phỏng vấn rằng trong cuộc gặp gỡ ngày 26.8 trước đây, cố vấn Kissinger đã tuyên bố với các thân nhân tù binh Mỹ ở San Clemente, California rằng BV hiện nay không vui vẻ gì lắm đối với chuyến TT Nixon qua thăm BK và cũng vì thế cho nên BV sẽ cảm thấy phải khôi sự thương thuyết nghiêm chỉnh hơn với Hoa Kỳ vào lúc này.

Ông Kissinger hiện đã có liên tiếng cái chính nguồn tin này.

Podgorny đi Hà nội

SAIGON 1.10 (Tổng Hợp) Phái đoàn Liên xô do chủ tịch Podgorny cầm đầu đã rời Mạc Tư Khoa đi Hà Nội, Cuộc công du được thu xếp ít lâu trước đây thể theo lời mời của chính phủ Bắc Việt.

Xem tiếp 1 trang 8

ĐÀI BBC VÀ BÁO ANH NHẬN ĐỊNH :
Ô. THIỆU CỨNG RẮN BẠO ĐỘNG CÀNG NGHIÊM TRỌNG

BBC (1-10) Đáp phái viên đài BBC từ Saigon gửi về bản tin nhắc lại TT Thiệu cho phép cảnh sát được vào những người biểu tình nào đó, chẳng ai có cả những kẻ nào gây rối. Khi ông ta lên tiếng trong một buổi họp gồm chừng 400 đại biểu của nhiều tỉnh về họp.

Ông Thiệu đã nói là cảnh sát có bổn phận phải giữ trật tự và phải đối phó với những phần tử khuấy rối. Hình như ông Thiệu còn thêm rằng tất cả các cuộc biểu tình nay bị cấm kể cả những đám biểu tình ủng hộ ông ta.

Cho đến nay thì thanh niên sinh viên những đã tìm đốt chẳng xe của người Mỹ và những xe díp của cảnh binh, thường thường là họ dùng bom dầu lửa Cô lê đây là điều mà tướng Thiệu muốn ngăn ngừa hơn cả, nhưng ông ta đã để rộng đường cho cảnh sát có thể bắn cả những người biểu tình tối khác nữa và điều này hẳn là việc đáng lưu ý.

Nếu cảnh sát cứ làm theo cái biện pháp nghiêm ngặt là lùng nay của ông Thiệu thì có thể sẽ xảy ra bạo động nghiêm trọng hơn nhiều.

Nhiều nhà quan sát ở Saigon có vẻ ngạc nhiên vì biện pháp nghiêm ngặt mới mới đây. Nếu thì có ý làm một việc chính cáo mạnh thì sự nguy hiểm là ở chỗ người ta có thể coi là bị thách thức còn sẽ bắt kẻ đến nó.

Cũng từ Đà Nẵng cho thấy là phong trào chống đối cuộc bầu cử vào Quốc hội vẫn đã ra mạnh hơn là Saigon, và vì thế nên hầu hết các trường học ở đó phải đóng cửa.

Xem tiếp 4 trang 8

BS. PORTER VÀ PHẠM ĐĂNG LÂM NHẤN MẠNH LẠI ĐỀ NGHỊ
NGƯNG BẮN TẠI CHỖ *để nhân dân định đoạt*

BALÉ (30.9) VOA.— Phiên họp khoáng đại thứ 130 khai diễn vào ngày thứ năm 30-9.

Đại sứ William Porter trưởng phái đoàn Hoa Kỳ đã khẳng định rằng nếu phía cộng sản chịu nhận đề nghị ngưng bắn trên toàn Đông Dương của phía đồng minh thì hàng ngàn người sẽ được an toàn và cho sống ngày hôm nay. Và 1 lần nữa vị trưởng phái đoàn Hoa Kỳ đã kêu gọi phía cộng sản hãy lấy đề nghị ngưng bắn tại chỗ làm đề tài thảo luận tức khắc Nhưng mặt khác đại sứ Porter cũng đã lưu ý cộng sản rằng họ đã tỏ một thiện chí quân sự hơn bao giờ hết do đó ông đã kêu gọi họ nên thực tế và nếu phía cộng sản muốn phía đồng minh làm điều này và làm điều nọ thì họ hãy nói với phía Đồng minh những điều gì họ sẽ làm.

Nhưng phía cộng sản ông Nguyễn Minh Vi thay thế ông Xuân Thủy đại diện cho Bắc Việt ông Đinh Bá Chi thay bà Bình đại diện của VC, cả hai đã yêu cầu Hoa Kỳ đáp ứng tích cực đề nghị 7 điểm của VC và đặc biệt nhấc lại hai yêu sách căn bản của họ là đòi Hoa Kỳ ấn định thời hạn rút quân cuối cùng trong năm nay là đòi Hoa Kỳ phải ngưng ủng hộ chính phủ TT Nguyễn văn Thiệu.

Đại sứ Phạm Đăng Lâm nói rằng chính phủ VNCH đã khẳng định là không tìm cách kéo dài sự hiện diện của quân lực đồng minh ở miền Nam VN quá mức cần thiết. Sự kiện hơn phân nửa tổng số quân lực này đã rời bỏ miền Nam VN và chương trình hồi hương quân lực Mỹ đang được tiếp tục thì hành đầy đủ đã chứng tỏ rõ rệt điều vừa nói.

Còn về điểm hai đại sứ Lâm nói chúng tôi đã từng nói rõ là tương lai chính trị miền Nam phải do nhân

Xem tiếp 5 trang 8

SVHS ĐỐT LỐ DÂN CHỦ ĐỔI H. BÌNH PHẬT TỬ BIỂU TÌNH TỚI BTL C. SÁT

▣ LUẬT SƯ BÙI CHÁNH THỜI TRÚNG ĐẠN

▣ Nghị viên tuyệt thực ba lần nghinh chiến Dùi Cui

SAIGON 1.10 (ST) SVHS lại xuống đường chớp nhoáng 8g sáng nay tại khu trường tiểu học Trương Minh Giảng và Lê Bảo Tịnh. Mỗi trăm SVHS từ các đường hẻm kế cận đã bắt thân xông ra đường Tr M Giảng, nơi lửa đốt một số bích chương Bầu cử của liên danh Thiệu-Hương, đồng tới trung bai hiệu ngỡ «Chống độc tài NVT» «chống chiến tranh, đòi hòa bình ».

Nhiều cột khói đen bốc lên nên trời. Lửa cháy rực cả khoảng đường bích chương bọc nơi lòng liên danh D.C. xoán mình trong lửa đỏ.

Cách đó 50m, chân ngay một lộ, 2 biểu ngữ chống đặc tài NVT và chống chiến tranh đòi hòa Bình.

Cảnh sát dã chiến, áo trắng, nhân tự vệ, công an chìm cặp tốc đến tầm tốc có lập phi tiễn, lựu đạn cay tung lên. Đám biểu tình rút em ngay vào các hẻm. 8g30 mới em, Dân chúng vẫn còn đen nghẹt đường học sinh Lê B Tịnh được nghỉ học bằng thích.

Hơi cay phi tiễn, bom xăng gạch đá

Lúc 18g30 tối qua, các NV Hà thế Ruyệt, Ng thị Thu Cúc và Ng đình Trị đã đến họp mặt với các TT cao cấp tại chùa An Quang cùng với sự hiện diện của NS Võ văn Mầu để hoạch định hoạt động 2 ngày tới.

Đến 20 giờ ngày 400 người lực tục kéo nhau xuống đường diễn hành từ Chùa ÂQ. tới đường Ly Thái

Xem tiếp 8 trang 8

BẮC KINH 9 xác chết trong chiếc phi cơ rớt bí ẩn

BẮC KINH 30.9 (Tân tổng hợp) Trong buổi tiếp tân do bộ ngoại giao Trung Cộng khoản đãi quan khách nhân dịp lễ 1.10, Chu An Lai đã xông mặt. Nhân vật cao cấp nhất thế tọa là Tung Pi Wu cho chủ tịch nhà nước Trung Cộng. Ai cũng chú đến các nhân vật cao cấp hơn tới đó, nhưng khi ông đến ra

Xem tiếp 7 trang 8

LÝ DẠI NGUYÊN
SỐNG THÀN TRƯỚC CUỘC BẦU CỬ ĐỘC DIỄN (7)
Không thể chấp nhận tình thần bạo động của TT Thiệu

Để cố vô cho cuộc bầu cử độc diễn, TT Thiệu đã không ngưng viện dẫn luật phát ra để biện minh cho hành động của mình. Nhưng trong thực tế việc tiến hành cuộc bầu cử chỉ có một liên danh đã không do thông cáo chính thức của Tối Cao Pháp Viện, mà chỉ bằng một thông cáo của chánh phủ. Điều này là một lỗ hổng lớn của luật lệ. Vì thông cáo của chánh phủ chỉ có giá trị Hành chánh, không thể thay thế công nhận hợp của TCPV được.

Cuộc bầu cử độc diễn 5-10 không những là một cuộc không hoàng chính trị mà còn là cuộc khủng hoảng Hiến pháp lẫn luật pháp. Nếu là 1 người dân hoàng, có tinh thần thượng tôn luật pháp thì TT Thiệu, hoặc thự ký Liên danh Thiệu — Hương phải chính thức yêu cầu TCPV giải thích Hiến pháp và Luật pháp trong trường hợp chỉ có một Liên danh ứng cử duy nhất, mà Hiến pháp và luật pháp không dự liệu.

Bước qua địa hạt khác, trong ngày 29-9 tại bộ tư lệnh Cảnh sát, TT Thiệu đã ra một khẩu lệnh hết sức gay gắt cho cảnh sát là : hãy đọc lại luật đi, luật hiện hành cho phép sát hại những kẻ đốt xe.

Tổng thống thêm rằng : Những thằng đốt xe muốn phản đối, hãy về bảo ông già bà già nói với Nghị Sĩ, DB liên danh đân quốc hội mà phản đối, không được đốt phá tài sản quân đội và Quốc gia...

Điều này làm cho mọi người sửng sốt. TT Thiệu đã trở thành một đông tòa độc đoán

Xem tiếp 2 trang 8

"ĐỘC" CƯỚC ĐẠI HIỆP

Một phế bình cầm đui giữa lộ, sau khi tối hậu thư 48 tiếng đồng hồ chấm dứt mà Độc diễn vẫn tiếp tục, con lộ thênh thang do hàng RMK vừa trải lại giờ này bết cứng vì cái chân giả, 1 chiếc xe đổ đang từ từ lách qua.

ông Thiệu chỉ còn trông vào Mỹ và các tướng

▣ Ông Thiệu tiên đoán sẽ được 80 phần trăm phiếu tín nhiệm

Bình luận gia Wolkerstorfer của hãng thông tấn UPI trong một bản phân tích tình hình chính trị ở Saigon đánh dì hôm 1.10 đã nhận định rằng theo các quan sát viên Tây Phương thì TT Thiệu chắc sẽ được số phiếu tín nhiệm mà ông tìm kiếm trong cuộc bầu cử 3.10. Bình luận gia UPI nhận định rằng sự chống đối lan rộng hiện nay ở miền Nam không có tính cách toàn diện và TT Thiệu đã tiên đoán với các cộng sự viên của ông và các nhà báo là ông sẽ được 80 phần 100 số phiếu và các quan sát viên tin rằng chuyện này có thể được.

Hãng UPI nhận định rằng TT Thiệu chắc sẽ gặp phải cái nhìn khắt khe của quốc hội Mỹ hiện nay mặc dầu hiện nay TT Nixon đã không có phản ứng dữ dội đối với cuộc bầu cử độc diễn.

Bình luận gia UPI công phá nhận rằng hiện nay TT Thiệu chỉ trông nhờ ở hai yếu tố : Viện trợ Mỹ và các tướng lãnh tư lệnh những đây là những yếu tố rất khó mà có thể tuyên đoán được lợi hại đối với việc TT Thiệu lãnh đạo sau ngày đắc cử 3/10.

Bình luận gia UPI còn nhận định

Xem tiếp 3 trang 8

ÁO THA VIT

Cầu mong mẹ chết

ATV nhận được là thư dưới đây của một quân nhân, bạn Nguyễn văn Th...

Thưa ông,

Tôi là một quân nhân đến trú tại Komtum. Ngày 8-9-71, tôi nhận được điện tín của người em từ Nha Trang đánh lên cho biết «Ma đau nặng, anh xin phép về» cùng ngày nói trên, một quan ba nguyên là tiểu đoàn phó đơn vị của tôi, cũng nhận được một điện tín từ Saigon đánh lên : «vợ sanh đẻ, tin anh biết». Tôi cũng ông ta cùng làm đơn xin 7 ngày phép đặc biệt, kể về thăm mẹ, người thăm vợ. Sau 24g chờ đợi trong hy vọng, tôi nhận được đơn hoãn trả lời theo một mảnh giấy lịch, trên đó ông tiểu đoàn trưởng ghi «Mà nào ? Chờ chết rồi về luôn có được không ?» Còn ông Đại úy tiểu đoàn phó được chấp thuận 7 ngày phép cùng với 2 ngày đi đường.

Tôi đang ức hậc mâu dẫy. Tôi nghĩ rằng mẹ tôi mất giá quá, mẹ tôi sứt giá khi đứng kề một bên vợ con ông Đại úy.

Kính thưa mẹ, mẹ hãy chết đi, mẹ cả chết con mới được về phép. Nếu mai kia con lấy vợ, vợ con sanh, con được về thăm, con sẽ mang tội bất hiếu. Con cầu xin mẹ chết trước khi con lấy vợ.

. . . . . .

Câu chuyện tuy nhỏ nhặt, nhưng đầy ý nghĩa thế thảm. Nó tố cáo cái xã hội đầy rẫy bất công, thối nát này. Cũng tích Điển nói với ATV : «Quân đội ta chỉ có khoảng 50la để hèn, thám những, hướng thụ, còn 95% chiến đấu oanh liệt trong tủi nhục, trăng tâm tối. Người ta bao quân nhân không được phép làm chánh trị. Đồng ý ! nhưng quân nhân phải làm cách mạng, không phải để phò ông tướng nào, lật đổ ông tướng nọ, mà là để đổi mới cái tạo giá xã hội như nhớp nhúa. Quân nhân phải làm cách mạng thì không ai làm nổi. Đúng không ATV ?» Đúng

Các anh em cón đợi gì

5.10 chăng ? Đợi ông Thiệu ?

ô nhục

Cái gọi là bầu cử 5-10 nhằm đúng ngày lễ Trung Thu của các em. Thế là ngày của tuổi thơ trở thành ngày của lựu đạn cay, của phi tiễn, của dân áp, thù hận, chết chóc cùng chưa biết chừng. Tội là do những người lớn không biết bảo nhau, chỉ biết tranh đánh, ghen ăn nhau, đã biến ngày của Ngày Thơ, Trang Trắng, Hồn Nhiên, thành ngày của Nhớ Nhớp, Đầm Chém. Cần phải nọc cổ bọn Tơ Đầu, cho các em nhi đồng đét vào đít mỗi ông Tơ Đầu. 100 roi.

Rút kinh nghiệm

Có bạn hỏi ATV cảm nghĩ của ATV ra sao sau 6 số báo Sống Thần. Trả lời : chỉ thỏa mãn 2 phần mười, còn 8 phần mười bất mãn. Điều hành điện và an ủi đưu nhất là, mục đầu Sống Thần không khiêm đảm, không bán số đề, không đặt tít đao to búa lớn, số phát hành của Sống Thần đã đến đâu ở các tỉnh, ở Saigon Cái định thì chỉ thua một hai bao.

Khuyết điểm còn cây rậy, khó khăn còn trùng trùng điệp điệp, Sống Thần càng được

(XEM TIẾP TRANG 8)

NGUYEN HO

Tướng Minh từ chối nhận quân Mỹ vào V.N cuộc chỉnh lý nổ bùng

(TIẾP THEO)

Cuộc tiếp xúc Ti mít và Tướng Minh ở Vũng Tàu bắt đầu đúng quy thức như hàng ngày vụ thăm viếng ngoại giao hàng ngày trên thế giới. Những vụ gặp gỡ thì tục khác hiếp diễn như mọi cuộc thu xếp ngoại giao khác. Vì cựu Quốc trưởng lưu vong có quá nhiều thì giờ ở Vũng Cầc. Vụng Cầc lại là một ngã tư đường đầy quyền rủ của Đông Nam Á.

Để đó đang trên đà tàn tiến hóa gặp rút để chào đón hàng ngàn du khách mỗi cuối tuần ghé thăm sau máy tuần mệt nhọc quanh cảnh lầy vàng rũ của Đông dương. Đây là nơi du hí ưu tiên của lần lượt một, hai, rồi ba, bốn trăm ngàn binh Mỹ viên chinh ở nam VN.

Tình thế đang đi dần vào chỗ lăng quên tri hoãn dài hơn nếu không có vụng công kích Mậu Thân đột nhiên bùng lên, kéo theo cuộc hoài nghi quyết định của con người có đơn Johnson ở Tòa Bạch Ốc, của máy điện tử Mac Namara ở Ngũ giác Đài của các viên chức ăn danh trong Vietnam Task Force ở Hoa T Đôn.

Ti-Mít bắt đầu giai đoạn nói của chiến-thuật Vũng Cầc. Con đường thương thuyết đầy lộ rộ với tất cả tính toán tính vi của một chiến lược leo thang hòa bình mới. Một chiến lược vô danh chưa cần công khai hoá bằng 48 sắc thang như chiến lược leo thang chiến tranh đã được phổ biến như bộ óc Hermann Kahn.

Đợt nhiên đầu hôm sớm mai, toàn thể chính giới quốc nội ở VN choáng mắt bởi tính nghề kên vang tên của người lính canh thức giấc sớm sủa Quả tính đề choáng váng thật vời, thời gian quá sớm sủa như vậy.

Tập san chỉ đạo về ngoại giao thế giới của Hoa Kỳ Foreign Affairs đặt một tượng ta 1 loại 3 bài ý kiến về VN của các nhân vật ngoại giao số 1 của Mỹ. Tờ báo của máy nghân giới chức cao cấp Hoa Kỳ thuộc Hiệp Hội Bang giao Quốc Tế Mỹ quốc đã tung ra giữa 3 bài đó, một tham luận kỹ lưỡng đại tướng Dương văn Minh.

Đặituông đánh a mạnh vào truyền thống Lật khuất của người Việt Nam trong lịch sử lâu đời để đưa ra giải pháp hòa giải các phe tham chiến trong cuộc nội chiến ở VN. Tuy ý kiến hòa giải tưng được nêu ra trước đó, lần đầu tiên nó được công khai và trình trong kế khai và có vẻ tiến diễn dần số 1 của cầu-nhà lãnh đạo chính sách Mỹ.

Vì tại đã lộ rõ. Vai trò đã sáng Chiến tranh leo thang biến-chuyển đã được tính kỹ. Nhưng còn hành bàn tâm Cựu quốc trưởng, thật ra ông nghĩ gì và tin tưởng vào điều chi? Không có phương cách trực tiếp nào để biết rõ các điều đó. Nhưng phong cách và cảm tính các nơi bưởng về Đại tướng là một phương cách do lường gián tiếp.

Các phong trào Quốc nội bắt đầu chuyển từ hình diện ngầm ngầm lên bề nổi. Cuộc đại vận động hòa giải bằng chính trị bắt đầu.

Và các nhà quan sát bắt đầu đến ngược lại để chờ ngày Đại Tướng trở về Saigon.

Cuộc hòa đàm Ba Lê vẫn là bộ mặt lóe loạt của tuyên truyền và phân tuyên truyền cho hai phe. Nhưng cuộc lại tiếp xúc đang xảy ra ở thấp mọi nơi, từ Saigon đến Nam Vang lên Vạn Tượng qua Ba Lê, Varsovie tới sát nách Mỹ quốc qua cửa ngõ Gia nã Đại.

Câu giải đáp từ các cuộc tiếp xúc thăm do ủy nhiệm qua các nhà ngoại giao trung gian Gia nã Đại, Anh Quốc, Ấn độ, và Y đại Lợi đã được khép lại thành lược đồ mới. Nút biến chuyển từ đụng độ nóng sang ngoại đã tới mức hòa để của 514.000 lính Mỹ ở Nam VN.

Vào thời nay, ở Saigon, mới tạm có đầy đủ các cơ cấu pháp lý thực hiện pháp 1967 mà giá trị được công nhận theo công pháp quốc tế được xác định rõ ràng. Cần bản pháp lý của chế độ đã vững.

Đặc sứ Goldberg thay mặt T.T. Johnson đã một vòng Đông Nam Á để tới Saigon gọi lên một cầu lâm sửng rốt các chính khách thủ đô. Giới ngoại giao quốc tế ở Saigon còn ngạc nhiên hơn khi nhận thấy sự ngạc nhiên đáng lẽ không nên có đó Saigon.

•Trong bắt kỳ chiến tranh nào ta phải liệu cho đối thủ biết ta đánh vai trò bình đẳng như thế nào cho họ để đặt ra cản bàn cho một cuộc đàm sếp•.

Để trả lời sự ngạc nhiên của Saigon, ông đồng chí tóc bạc của cố tổng thống Kennedy giải thích:

•Ở, đó là một kinh nghiệm mà chúng tôi — Hoa Kỳ đã có với Nhật hồi cuối chiến tranh. Vì không biết lắm rõ ràng điều đó, ta phải tái tới 2 quả bom nguyên tử mà suy ra cũng ăn hàn...•

(Còn nữa)

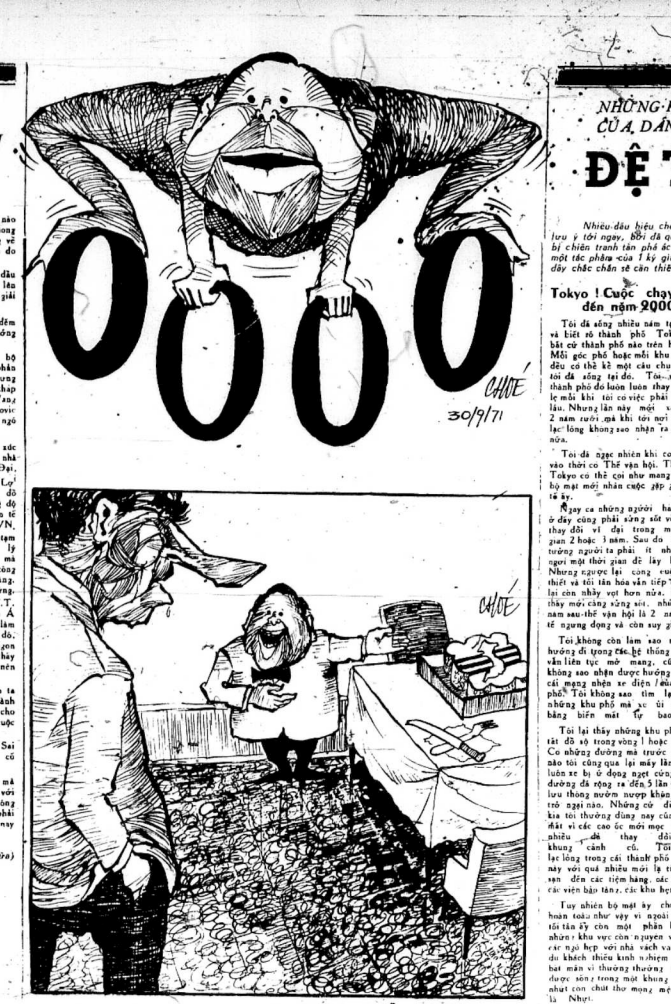

NGOC ĐUC dịch

NHỮNG KINH NGHIỆM VỀ SỰ HỒI PHỤC NHIỆM MẦU CỦA DÂN TỘC CON CHÁU THẦI DƯƠNG THẦN NỮ

ĐỆ TAM CƯỜNG

tài liệu Robert Guillain

Nhiều dấu hiệu cho thấy VN đang tiến gần tới hòa bình. Nên công cuộc tái thiết xứ sở cần phải được lưu ý tới ngay, bởi đã quá chậm. Nhưt Bản là quốc gia đã vươn lên mạnh liệt từ mặt cảnh ngộ xã hội bị chiến tranh tàn phá ác liệt. Những kinh nghiệm tái thiết quí báu của dân tộc này được đúc kết trong một tác phẩm của 1 ký giả Pháp đã sống trên đất Nhật hơn 10 năm là Robert Guillain, được tóm lược sau đây chắc chắn sẽ cần thiết cho những nỗ lực tương lai của chúng ta.

Tokyo ! Cuộc chạy đua đến năm 2000

Tôi đã sống nhiều năm tại Nhựt và biết nó thành phố Tokyo hơn bất cứ thành phố nào trên hoàn cầu. Mỗi góc phố hoặc mỗi khu phố, tôi đều có thể kể một câu chuyện của tôi đã xảy tại đó. Tôi nhớ biết thành phố đó luôn luôn thay đổi mau lẹ mỗi khi tôi có việc phải xa khỏi lâu. Nhưng lần này mới xa nó có 2 năm cách mà khi tôi trở lại Đông Dương. Cái kỷ ao của nó cũng ở đây.

Tôi đã ngạc nhiên khi có dịp tới vào thời có Thế vận hội. Thành phố Tokyo có thể coi như mang hàn một họ mặt mới nhưn cuộc gặp gỡ quốc tế ấy.

Ngay cả những người hàng sống ở đây cũng phải sửng sốt về những thay đổi vì đại trong một thời gian 2 hoặc 3 năm. Sau đó ai cũng tưởng người ta phải it nhưt nghĩ người một thời gian để lấy lại sức. Nhưng người lại cũng cuộc kiến thiết và tôn hóa vẫn tiếp tục mà lại còn nhảy vọt hơn nữa. Mặt có thấy mới cảng sửng sốt, nhưt là 2 năm sau thế vận hội là 2 năm kinh tế ngưng đọng và còn suy giảm nữa.

Tôi không còn lạm sao nhận ra hướng đi tương các hệ thống «xa lộ» vẫn liên tục mở mang, cũng như không sao nhận được hướng đi trong cái mạng nhện xe điện ngầm thành phố. Tôi không sao tìm lại được những khu phố mà xe ủi đã San bằng biến mất tự bao giờ.

Tôi lại thấy những khu phố hoàn tất đã xây trong vòng 1 hoặc 2 năm. Có những đường mà trước kia ngày nào tôi cũng qua lại vẫn là vườn luôn xe bị ở đoạg ngẹt cùng thì nay đường đã rộng ra đến 5 lần và xe cộ lưu thông nước ngược khăng khít trở ngại nào. Những cỗ điểm xưa kia tôi thường dùng nay cũng biến đổi vì các cao ốc mới mọc ra quá phiền đến thay đổi hết khung cảnh cũ. Tôi quen lạc lõng trong cái thành phố vì đại nay với quá nhiều mới lạ từ khách sạn đến các tiệm hàng các quán ăn, các viện bảo tàng, các khu hẹn hò v.v.

Tuy nhiên bộ mặt xây chưa phải hoàn toàn như vậy vì ngoài các khu tối tân ấy còn một phần khá lớn nhưn khu vực còn nguyên vẹn với ngõ hẹp với nhà vách van. Mọi du khách thiếu kinh nghiệm có thể hát man vì thường thường ao ước được sống trong một khung cảnh ít nhưt con chút thư mộng mệnh danh là Nhựt.

Ấy thế mà sửa đặt chân lên kinh đô nay lại bị khó chịu ngay bởi các khu vực ẩm ỷ và não nhiệt của thủ thành phố Huế Kỳ. Nhưng chớ vội nản vì sau đó du khách sẽ được thấy đủ bộ mặt của Nhựt : vừa có cái não nhiệt của thành phố Chicago lại vừa có cái thứ của quốc Nhựt cổ xưa, nhà trực trích cũng có vẻ kỉ với các nhà tre, cũng thấy cái vội và máy móc của con người Âu Mỹ đông thời cũng thấy cái uyển chuyển nên thơ của Đông Phương. Cái kỷ ao của nó cũng ở đây.

Cái kỷ ao của nó là mỗi ngày sau cuộc sống hực bộ dưới ánh mặt trời mà khi bật đèn lên đến Tokyo lại huyền ảo thích thú bấy nhiêu.

Những chuyện thay đổi kỳ ảo như trong mơ

Một thì dụ điển hình về sự biến đổi của Tokyo là khu hành dân Shinjuku mà trước kia là bán-doanh của đám thanh niên mọt đích và của lớp trí thức không tiền. Cho đến năm 1963 phần tây khu bỗng một xóm ngoài nhà xây lụp vụp rất hiểm hóa ta phải qua và dây đó một vài cái quán nhậu rẻ tiền uống rượu để với vài gái thứ nương. Trước Thế vận Hội mới thấy xuất hiện các xe ủi mở mang một công trường mà chưa ai nhận thấy rõ mục đích, thế rồi chỉ một năm sau người ta phải nặc nhiên khi thấy hoàn tất một khu phố tối tân có thể ví với khu Marunouchi là khu trung tâm giao dịch của thủ đô.

Khu Shinjuku tập trung các cao ốc đồ sộ, Suốt 4 mặt của khu ấy đều làm hàng thép với kiểng với một nhà ga không lồ, hai thương và lớn, các ngân hàng các hàng bảo hiểm, các văn phòng thương mại. Trong khu này ô tô chạy như mắc cửi và có nhiều cất rất kỳ lạ chẳng hạn như các ống bê tông vì đại từ lòng đất mọc lên nghiêng nghiêng ; rồi xa xa chỉ nửa lại có một khoảng thông lớn tựt sâu xuống mặt đất và chính ở đây các xe ôtô biến vào 2 cái cầu thang hình tròn ốc hoặc ở một chiều ngược lại các xe cộ đùn lên. Lúc đó ta mới khám phá ra là khu đó còn có cả một khu ngầm dưới đất dành riêng cho xe cộ, và ngay chính giữa cũng có 1 khoảng dành riêng cho bộ hành và chỉ riêng thứ 1 là mặt bằng sự rộng lớn.

Suốt ngày đêm các bộ hành đi dạo lưu 1 hàng kiên đông đảo trong cái hành bề tông ấy với ánh sáng của đèn ống. Shinjuku chính là cái trung tâm để phân phối dân chúng của các vùng ngoại ô đi về làm việc trong thủ đô. Mỗi ngày ô khuaày trao đổi hàng trên 2 triệu người qua lại. Riêng vào khi 9 giờ sáng có đến 200.000 người phải qua cái cầu thang hầm đó, và từng hầm này ăn thông với cả một cái mạng nhện đường phố dưới hầm và từ đó nảo nhiệt Cho tới 11 giờ đêm vẫn hàng ngàn hàng ngàn tiệm buôn, quán ăn, tiệm giải khát, v... lúc nào cũng nườm nượp khách ra vào.

Khu này có thể ví với nhà ga Montparnasse của Paris nhưng Montparnasse đã phải mất 4 năm mới hoàn tất nhưng Montparnasse chẳng có đến một cái thang máy dù chỉ dành riêng cho ông già bà lão tay xách nách mang còn nhà ga Shinjuku cuối loại thang máy tối tân để di chuyển bộ hành có thể ví như những máy bơm tự động trong đó người tuôn ra như nước chảy.

Thực ra Shinjuku không phải chỉ một nhà ga, mà là một nhà ga tập trung 4.5 đường hầm ăn cùng với một số đường xe điện hợp thành một cái nút chẳng chịt bởi cái mối giây và cũng đông thời là một khu hoạt động của một đại thương và, hàng ngàn tiệm buôn, rạp chiếu bóng, hàng ngàn văn phòng, tiệm ăn v... Điều lắm ngạc nhiên du khách là thấy cả chuyện ác lừa đã bành, khách ngày xuống trung tâm của đại thương và rất tiện lợi cho việc mua sắm đủ mọi thứ. Khu Shinjuku không phải là 1 khu duy nhứt như vậy. Nhiều khu khác cũng theo quy lệ là tập trung nhà ga với 1 khu thương xá. Ga trung tâm Tokyo cũng vậy kể cận khu Shinjuku là khu Ikebukuro lại có đến 4 đại thương xá mà mỗi thương xá cũng ít nhưt làm hàng nhà Hàng Lafayette của Paris

Tôi có thể mô tả hàng loạt những biến đổi vì đại của những khu rộng lớn. Cũng như ở London riêng 1 khu Marunouchi mới đầu thế kỷ còn xây cất bằng gạch thì ngày nay là những cao ốc bằng thép, bê tông, kính lấp lấy từ bên mặt vào đến bên trong. Mỗi cao ốc là cả 1 khối kiến trúc đồ sộ mang hình thức Hiệu Ký tân tiến sát nách với cung điện cổ kính của Thiên Hoàng.

(CÒN NỮA)

THACH PHU

VIETNAM : LE JOUR DE L'ESCALADE
VIỆT NAM : NGÀY CHIẾN TRANH LEO THANG

Cuộc lường gạt vĩ đại bằng xác chết của thanh niên Việt-Mỹ

Theo tài liệu của MARCEL GIULARIS

(TIẾP THEO)

•Đạo Thiết Kỵ hay lưu động sẽ làm được gì, khi mùa mưa đến với sự nay, trời lúc ấy máy thấp lắm, trực thăng không hoạt động được gì đâu, dưới đất thì bùn ngập đến mang thắt lưng, còn Việt Cộng thì phá giác ra ta ngay khi ta cần cách xa chừng đến 300 thước ? •Làm cách nào để canh giữ các vật liệu quân trang, quân dụng được ? cần phải có bao nhiêu người để dùng vào công việc ấy, cần phải có bao nhiêu tầu để tiếp tế cho cả đơn vị ? cần phải có bao nhiêu cáng để lúc có hàng ? cần phải có bao nhiêu quân cảnh để đề phòng nạn mất cắp ? phải bao nhiêu cáng ? cần bao nhiêu người để cung ứng cho các cáng tây ấy, để bao vệ thu các cáng ấy ?

•Trước khi vào chiến trận, qua thực người ta đã phải chuẩn bị cho ta trành lớn trước. ...ôi.

— Tôi người ta đã ...ình tất cả trước rồi, riêng trong năm ...ay quân số của ta ở Việt Nam ... không vượt quá 200.000 người. Nào binh của ta đến cả Việt Nam ...ôi, chắc chắn ta sẽ không còn bị ... trận nữa.

— Còn sau đây thì sao ?

— Sau đây là bọn Việt Cộng bị nhử tới, phải cam đầu chạy dài chứ còn gì nữa ? Trừ những tên VC, nhưng đơn vị pháo binh thật, thì nào chúng cùng quay vòng xin đầu hàng cho mà xem ; bọn còn lại, tức là bọn bướng bỉnh nhất sẽ đổi xử thật tàn nhẫn với dân quê đói dân quê phải đóng thuế nặng, phải đi dân công. Việt Cộng sẽ mất sự giúp đỡ, yếm trợ của dân quê. Thế là, ta mở rộng kế hoạch Lazadale.

•Kế hoạch Lamdale làm cho địch phải chui xuống ha ng hầc dưới đất mà ăn trên, ta chỉ việc đến các nơi ấy ma lượm chúng lên, bủy diệt các hầm bố đạo của chúng.

•Sau đây, thì Việt Cộng lên HaNội sẽ phải nằn nỉ xin thương thuyết. Chúng sẽ không còn nghe theo lệnh của Bắc Kinh nữa. Nếu không mau mau xin thương thuyết, thì các khó hình của đến với chúng mỗi lúc một nặng thêm.

•Trên bình diện trọn bộ, toàn diện cả khối của kế hoạch, các chúng mình của ta sẽ cho thấy rõ. Nó sẽ cho cả thế giới một phen mở mắt ra mà thấy sáng : chiến tranh cách mạng không là gì cả, bọn phiên loạn ...

— Còn sau đó ?

Nhân viết Hoa Thanh Đốn nín thinh, không trả lời. Ông ta nhìn Trung Tá Clément. Trung Tá tay vẫn mặt nam bùn, tung tung một cách thản nhiên. Bất thân, Trung Tá nếm mạnh năm bùn đi, ông vo nó thành hình dáng bằng giấy, tay cầi vội giấy mũ. Tên cùng tâm tư Trung Tá, đang có ý bàn loạn lắm. Trung Tá khoác chiếc áo giáp vào.

— Vào hồi 17 giờ chiều nay, chúng tôi có buổi thực tập dành mìn định hướng, ông có đến xem không ?

Đứng trong lều Chỉ Huy của Trung Tá Clément, nhìn ra đường vịnh Đà Nẵng. Núi non trùng điệp cản tầm mắt không cho thấy các cứ không quân. Nhưng, đường lên đèo Hải Vân hiện ra lồ lộ, cả các khu sáng của hàng Easo cũng thấy rõ mồn một. Mặt phía Tây ta có thể thấy sườn đồi giúc lên đến tận Le Mỹ và núi Công Chúa.

Trong vịnh Đà Nẵng, các tàu chuyên quân đang thả neo. Ở giữa vịnh, chiếc giáp hạm Galveston nằm trơ trọi một mình.

Trên các triền núi chung quanh, của đầy những mảnh vụn cháy vì lửa bom napalm. Mặt trời con gay gắt. Thời tiết thực đẹp. Ở dưới chân núi, là bãi đậu xe : xe vận tải, xe jeep, cả xe tăng. Sát bãi đậu xe, là trại y tế của đơn vị.

Gà ngồi canh hồ nước, vẫn tiếp tục đọc truyện. Dưới vòi nước, có bốn binh sĩ Thủy quân Lục Chiến đang tam, bên ngoài có bốn gã gửa trần trồng đang đợi đến lượt mình.

Đất ở đây đỏ quạch. Chung quanh các lều binh cũng đỏ quạch.

Bỗng nhiên Trung Tá Clément bắt nói với nhân vật Hoa Thanh Đốn :

— Có lẽ... Có lẽ... Tôi cứ thắc mắc không hiểu mấy triệu của ông ở Hoa Thanh Đốn mà được uống một lít mấu người, thì nó sẽ ra con số trả lời ra sao nhỉ ? !...

Chiếc xe Jeep nổ máy, rồi phóng về phía sóng Cẩm Lệ.

HẾT

Tài liệu LƯU ĐỨC TRUNG

ĐI TÌM LỊCH SỬ

Trình bày GS VI TƯ

(TIẾO THEO)

Khi cuộc mít tinh khai mạc, không khí cực kỳ khẩn trương phía những người tổ chức-tức là phe Quốc gia,- long trọng truyền cáo về tình hình hồ hào toàn dân tích cực tham dự công tác cứu nước. Cuộc mít tinh sôi nổi, sức mạnh tinh thần nhân dân lên tột đỉnh, đúng vào lúc ấy «phía nhân dân» thay nhau lên diễn đàn phát biểu ý kiến. «Phía nhân dân» đây, là các cán bộ Tuyên Truyền xung phong thuộc Thành Ủy Hà nội của V.M giả danh. Các ý kiến càng ngày càng quyết liệt, cực kỳ nào động, dần dần lần về điểm kêu gọi toàn dân nhất tề vùng giậy ủng hộ cho Việt Minh trong cuộc đấu tranh giành độc lập. Các đội viên Tuyên Truyền Xung phong Việt Minh quả quyết : Việt Minh đứng với Đồng Minh, đã đánh bại được phát xít Nhật, đem lại độc lập cho đất nước, Việt Minh sắp sửa vào thành, mở ra một giai đoạn vinh quang cho đất nước.

Vạn người như một, tiếng tung hô chưa bao giờ lại dữ dội đến thế, xúc động dân tộc chưa bao giờ lại mạnh như vậy. Nương vào khí thế mạnh như sóng đại dương của sự hân thuần của nhân dân trong cuộc mít tinh, cán bộ Việt Minh len lỏi trong hàng ngũ nhân dân ra sức kích động, tuyên truyền mạnh mẽ, rồi trương cao cờ-đỏ sao vàng, chỉ trong thoáng chốc Cờ Đỏ đã ngập cả cổng trường Nhà Hát Lớn. Phía diễn đàn những hàn tay xô nhau giật cờ Quẻ Ly xuống, từ trên bao lơn Nhà hát Lớn những giòng lụa Đỏ buông xuống thật dài, mở ra với Ngôi Sao Vàng rực rỡ ở giữa. Cổng Trường Nhà Hát Lớn rực máu đỏ, máu của đấu tranh, máu máu của dân tộc trong những ngày mai bình thân.

Ban tổ chức ngơ ngác, kinh hoàng trước những biến chuyển hết sức mau lẹ, đành khoanh tay không dám cưỡng trả sức xung động mãnh liệt trong tim tự-phát đã đánh để cho Mặu Đỏ đấu tranh, làm cho hồn người càng rạo rực. Cán bộ Việt Minh triệt để khai thác cơ hội, lớn tiếng kêu gọi nhân dân mở cuộc tuần hành thị uy. Tiếng hô đáp ứng rung chuyển cả thành Hà Nội, đám biểu tình trương cờ Đỏ, áo áo như thác đổ trút vào đường phố, cuồn theo thật mạnh mẽ lớp lớp nhân dân hai bên đường phố, cùng lúc đám tuần hành càng nghẹt người,

Cờ Đỏ đi đầu, Cờ Đỏ ngập khắp nơi, đoàn biểu-tình khởi đi từ cổng trường Nhà Hát lớn qua phố Trăng-Tiền, ra Bờ Hồ Gươm, lên đường Cửa Bắc, qua Phố Toàn-Quyền cũ, rẽ ra vào đường Quan-Thánh mà giải-tán. Quân đội Nhật lặng lẽ nhìn, không có phản-ứng. Đêm hôm ấy. Người dân thành Hà-Nội ngủ trong giấc ngủ đẹp nhất đời !

Sau khi thành công trong hành động biểu mít-tinh của Tổng Hội Công Chức thành cuộc biểu tình tuần hành ủng hộ cho Việt Minh, ngay tối hôm đó. Thành Ủy Việt Minh Hà Nội triệu tập hội nghị tại làng Định Vọng Tiên (Cách xa Hà Nội khoảng 7 cây số về phía Nam), để xúc tiến thực hiện lệnh khởi nghĩa.

Hội nghị mau lẹ đi đến quyết định : phải hành động vào ngày 19-8-45, với các lẽ do :

1 — ngăn chặn đến tối đa các phản công cấp thời của Việt Quốc và Đại Việt, vì hai Đảng này có lực lượng và trang ;

2 — phải tranh thủ thời cơ, nương theo lòng dân đang lên để bảo đảm mọi an toàn cho mình, nhân đó tránh khỏi mọi nguy hiểm có thể có nếu để mất thời cơ, sinh biến cố phức tạp khác ;

3 — tổ chức cướp chính quyền ngay trong ngày 18-8-45, không kịp thì giờ và chưa ước định được mức độ phản ứng của đối phương, chưa các quyết được sự ủng hộ của dân chúng ;

BAO CHƯƠNG lược dịch

NGUYỄN CAO KỲ *và nữ ký giả Oriana Fallaci*

Tướng Rêu kêm Nguyễn cao Kỳ là một kho đề tài cho báo chí quốc tế. Trong số đó, nữ ký giả Ý Oriana Fallaci là một «tip» phóng viên đặc biệt chuyên sân lòng các nhân vật lừng danh khắp thế giới để phỏng vấn. Fallaci từng mui được tờ cửa miệng Đại tướng Võ nguyên Giáp lời xác nhận BV có hơn 500.000 lính chết vì chiến tranh.

Sau đây, Sông Thần giới thiệu lại một tờ góc canh phỏng vấn PTT Nguyễn cao Kỳ đang chủ động «Phong trào chống đế: tài» chống ông Thiệu biện nay xuyên qua đối thoại với Fallaci năm 1968.

SÔNG THẦN

(TIẾP THEO)

— Anh em là người ở với tôi khi tôi buồn rầu và khi tôi sungsướng. Anh em là người nghĩ như tôi. Và Việt Cộng không nghĩ như tôi. Họ nói tiếng của tôi có cùng mầu da và tổ quốc, nhưnỳ không phải là anh em tôi.

Tôi chỉ có thể xét thương bọ khi thấy họ chết. Sẽ có ngày xử sở tôi được thông nhất, tôi không phải bắn vào bọ nữa và bọ cũng thôi bắn vào tôi, và tôi đang chiến đấu cho ngày đó tới. Nhưng trước khi nó tới, đừng đòi hỏi tôi yêu nên bọ.

— Thua Thiệu tướng, ông có thấy mệt mỏi vì cuộc chiến này ?

— Không. Người Tây phương thường tưởng rằng chúng tôi mệt mỏi vì chiến tranh. Điều đó sai. Ly do là vì chúng tôi chưa bao giờ được thanh bình và sung sướng, chúng tôi đã quen với cái chết. Chúng tôi tin ở số mệnh và thường chấp đụng. Người đã trăng không hiểu được chuyện này, họ coi đời sống quá quan trọng.

— Ông không yêu người đàn trăng ?

— Không. Tôi không nghĩ rằng giống trắng là một giống cao cả trái lại là khác.

— Trên thế giới có ai làm cho ông ngưỡng mộ, kể cả ông ?

— Tôi không ngưỡng mộ ai trừ những người nghèo chiến đấu cho chến cơm manh áo của họ. Vậy chúng ta có thể đúng chữ kính nể thay cho chữ ngưỡng mộ. Tôi kính nể Dr Gaulle, Churchill vì con đường họ đã đi. Rồi Stalin, nhưng có lẽ

VU NGOC KHUE dịch

Mao trạch Đông dưới mắt KRUSHCHEV

trích trong hồi ký Krushchev Robert Lafont xuất bản

Qua các số trước, bạn đã theo dõi nhận xét của Krushchev về Hồ chí Minh, công một vài kỷ niệm giữa hai tay trùm Cộng sản cổ nhân. Trong số Hồi Ký Krushchev, còn có một chương đành nói về Mao trạch Đông, một lãnh tụ CS Á Châu mang khá nhiều huyền thoại. Nhưng Mao Trạch Đông đã được đồng chí Krushchev của mình nhìn như thế nào? Cũng xin lưu ý bạn đọc là Krushchev đã tố trên và bộ Hồi ký Krushchev là tác phẩm được viết vài năm trước khi chết.

(TIẾP THEO)

Sở dĩ Yodine lớn tôi bước lòng phải đưa ra những lời tố cáo đáng mấy thích thú như vậy nhưn vào ý, là vì tôi nhận thấy rằng : cứ cứ ý đi Đại Sứ ở bắt cứ nước nào, là ý như rằng nước ấy cũng sẽ xây ra những bất đồng những mâu thuẫn với nước Nga ! Yodine được cử làm Đại sứ ở Nam Tư, thế là nước Nga có các rối với ông Tito. Yodine đã Bắc Kinh, thì Bắc Kinh xây tranh chấp với Nga. Rồi rang không phải là tính ở mà có như vậy.

Cho hồi, tôi kinh trong Yodine. Trước hết, tại sao lại cử y đi Bắc Kinh ? Đây là người nhiều nhân Trong một bức thư gửi cho Stalin, Mao Trạch Đông sin gửi sang Bắc Kinh một triết gia thông thạo mác xít để giúp đỡ cho Mao trong chiến hành các tác phẩm của Mao. Man muốn có một nhân vật có học để giúp đỡ ông ta, giúp làm sao cho các bản có thể tiếp tục đường tôi trường đại học được ?»

Trả lời : «Chính nguy chúng tôi của con nghèo lắm. Có thể chúng tôi xin hơn đồng chí chất đây. Nhưng chúng tôi vẫn mở chân đến nước Nga chưa phụ, hỏi được như trước.» Vì các khó khăn riêng của Mao Trạch Đông, Krushchev không đòi một bồi khoản nào, người ra nước Nga con đồ vào Trung Hoa những khoản tiền thật lớn lao.

Chúng tôi cũng là người xây cất con đường từ Oulan Bator đến tận Bắc Kinh. Hồi năm 1957, Mao nói bóng nói : «Con đường Oulan Bator Bắc Kinh, thật ra chẳng giúp được cho Trung Hoa những việc lớn. Con đường chúng tôi xây thật là đường chạy từ Bắc Kinh đến Kazakhstan chạy qua các vùng nữa.»

Tôi đáp : «Đồng chí hiểu rõ hơn chúng tôi về lãnh thổ của đồng chí. Chúng tôi nghĩ rằng con đường Oulan Bator cần cho đồng chí hơn, tuy thế, chúng tôi cũng sẽ giúp mở con đường chạy vào Hồa Lục qua Kazakhstan. Tại sao đồng chí không cho xây đường đoạn đường chạy trên lãnh thổ Trung Hoa, phía chúng tôi cho đặp đoạn đường chạy trên lãnh thổ mình? Nga cung cấp thì hơn đoạn đường nối liền với quan là hơn nhỉ ?

Lưu ý bạn đọc và quý thân hữu

Thư từ, bài vở gửi cho SÔNG THẦN xin để :

UYÊN THAO 135 Võ Tánh 8g

Thư từ, ý kiến gửi cho Cơ sở NHÂN CHÚ xin để :

QUẢN LÝ : VŨ THỊ KIM THOA
TIỀN BẠC, NGÂN PHIẾU XIN ĐỀ : BÀ MAI TUYẾT AN

TRONG CUỘC HÀNH QUÂN LỚN NHẤT CHIẾN TRANH ĐÔNG DƯƠNG

150 trực thăng đổ 3.500 quân Dù

xuống các điểm quanh thị trấn Krek

☐ 3.000 quân Bắc Việt bị tổn thất trong các phi vụ không tập

BIÊN GIỚI VIỆT NAM (TV) 1.10.— Trung tướng Nguyễn văn Minh, Tư lệnh Quân đoàn 5 và QK 3 đang trực tiếp chỉ huy các mặt trận hành quân Kampuchia chiều thứ Năm đã cùng các tư lệnh sư đoàn 18, 25 Nhảy Dù và Sư đoàn Không Kỵ Hoa kỳ, dồn dập các lực lượng mới của Việt Nam mở cuộc hành quân tăng cường vào các vị trí và các vùng tiếp liệu của hai Sư đoàn Bắc Việt đóng trú tại vùng Krek.

Cuộc hành quân này được mô tả là cuộc hành quân lớn nhất trong cuộc chiến Đông Dương. Các sĩ quan tại Mặt trận nước đoán rằng sẽ có những cuộc giao tranh đẫm máu trong những ngày sắp tới.

Hàng ngàn quân tiếp viện VNCH đã được không vận đến thành phố Krek ở biên giới Kampuchia, là nơi đương bị Cộng quân tấn công dữ dội.

Một phi đoàn trực thăng Việt Mỹ gồm trên 150 chiếc hồm thứ Năm 30.9 đã đổ trên 3500 quân từ Tây Ninh vượt biên giới xuống các đồn quanh thị trấn Krek ở Cambốt trong khi đó, thì hàng ngàn bộ binh khác cùng được tung đến tăng viện cho hai cán cứ khác ở biên giới để bao vây là cán cứ Trần Hưng Đạo trên quốc lộ 22 cán hỏa lực Alpha.

Nguồn tin quân sự cho biết một lực lượng 1000 Dù tăng viện từ Đông Tây đã tiến về cán cứ hỏa lực Trần Hưng Đạo trong lúc đó thì một cánh quân Dù khác cũng từ phía Bắc tiến ngược quốc lộ 22 trực chỉ cán cứ Trần hưng Đạo. Riêng về cán cứ hỏa lực Alpha thì trong hơn 30/9 B-52 đã dội hàng tấn bom xuống quanh cứ điểm này để giải tỏa bớt áp lực địch. Nguồn tin ở mặt trận cho biết rằng B-52 đã dội bom chỉ cách cán cứ Alpha một cây số. Theo Trương Thịnh cho biết thì một tiểu đoàn quân BV trước đây tấn công cán cứ hỏa lực Alpha hiện đã bị dẫy lui.

Tình hình biên giới đã sáng sủa

Trung tướng Nguyễn văn Minh Tư lệnh quân khu III hôm 30.9 đã cho báo chí hay rằng, sau khi dai-tình trên 50.000 quân VNCH cùng với các đơn vị bộ binh Hoa Kỳ và phi cơ phản binh Đông Minh được tung vào trận chiến phòng cùng tỉnh biên ở vùng Tây Ninh, biên giới Việt Miên rộng trên 640 cây số vuông nay đã sáng sủa. Áp lực địch không còn nặng nề như trước đây nữa.

Tướng Thịnh thì sẽ đặt cho biết thêm là tất cả thế địch đang thụ đối chiến thuật, hoàn đổi các đơn vị và tình hình có thể lắng dịu một hai ba hôm rồi sau đó lại sôi động trở lại.

3.000 quân BV bị giệt trong các vụ Không tập

Trong ngày 30/9 Cộng quân đã nhờ kích 7 quả hỏa tiễn 122 ly vào Bộ chỉ huy của tướng Thịnh và một bãi đáp trực thăng Việt Mỹ ở Tây Ninh nhưng đạn rơi ngoài chu vi các căn cứ nói trên và rơi vào một ngoài lãng gần đó làm thiệt mạng 6 dân tự nhân. Trong ngày này cộng quân cũng đã phóo kích trên 430 quả đạn vào các cơ điểm ban ở biên giới và làm bị thương 8 binh sĩ.

Về số thương vong của địch, tướng Minh đã cho phái viên CTPI biết rằng, chỉ riêng các ngày, không tập cũng đã hạ đến 3 ngàn quân Bắc việt.

VC phục kích cản bộ CTCT

Mặt khác tại Pleiku, vào lúc 10 giờ 30-9-71, 1 toán cản bộ thuộc Đại đội CTCT tiểu khu Pleiku trên đây cộng tác giáo dục chính trị về cuộc bầu cử Tổng thống tại quân

Xem tiếp H trang 6

Xem tiếp K trang 6

TON THAT PHU

Phong trào đang lên tại Saigon

HỌC CA DẠY NHẠC

Một người dân bà mập mạp, tay bế con, tay xách giỏ, đang cùng miệt dưa con gái độ 15, 16 tuổi đi nhanh lên câu thang một cao cỡ nọ trên đường Trần hưng Đạo, miệng lẩm bẩm :

— Con muốn gì mà cứng chịu theo. Đây mà cho 1.500đ đăng học thăng nầy.

(TIẾP THEO)

Thiếu nữ tính nguyên zia mập mạp, với giọng thầy dồn T. vẫn kiên nhẫn ngồi đợi để chiêm ngưỡng «dung nhan» ông T. bảy giờ có vẻ ngộp người, nhưng vẫn tế người nhìn đến tại sao anh nhạc nên tương quyết theo đuổi ý hướng của mình. Hơn một giờ đồng hồ, ngồi đợi thầy dạy thường đã thân nguyên vì ông T. đã đến ngay sau khi con xong giờ vừa qua nhờ có thư ký không ngoan, có thư ký giới thiệu người đợi với ông chủ. Thầy đến T. làm lẽ kiên nhẫn nữ không chớp mắt, rồi với lấy 1 tập nhạc trên bàn đưa cho thiếu nữ.

Tuy nhiên, nói thế không phải mọc lớp dạy nhạc đều bế bối, Một số nhạc sĩ đã có thực tâm và

Xem tiếp H trang 6

Thủ phạm vụ nổ nhà hàng Thủ Đô bị tóm cổ

SAIGON 1.10.— Tên cầu bộ VC Nguyễn văn Chi và vợ là Hồ thị Chánh đã bị các nhân viên Cảnh sát Đặc tại ấp Dân An B và An Nhơn, tịch thu 3 bánh chất nổ và nhiều ngòi nổ.

Qua lời khai của tên Chi, Chi Cảnh sát quốc gia Gò Vấp bắt thêm được tên Bùi văn Thắng, ngụ tại Thông Tây Hội và Nguyễn thị Lơ Suối Sau Trảng Bàng tất cả 4 tên là Đặc Công thuộc tiểu đoàn M10 khuộc Phân khu 6 VC.

Hai vợ chồng Chi các nhân ý đã đặt chất nổ phá Khách sạn Thủ Đô ngày 10 tháng 9-71. Chất nổ còn lại ý toan phá hoại cuộc bầu cử thì bị bắt.

Mặt khác tại Nam Vang một quân ăn lớn nhất của người Tàu Quốc THAI SAN sáng thứ năm đã bị đặt một khối lượng quan trọng Lastic Vụ nổ này làm 13 người bị thương nặng trong số có hai người trong tình trạng tuyệt vọng.

Quả Bom nầy có gắn đồng hồ đặc giờ nổ được đặt ngay chỗ vào tiệm ăn lúc 6 giờ 30 sáng được một kẻ tháng dân tới phòng ăn lớn trên tầng lầu 1. Bom nổ lúc 6 giờ 30, vào lúc rất nhiều thực khách đa số là Sĩ Quan Cao Cấp của Quân Đội Cam Bốt đang ăn sáng Bà phòng ăn hoàn toàn bị phá hủy và sân thượng sụp đổ (VTB).

Qua lời khai của tên Chi, Chi Cảnh sát quốc gia Gò Vấp bắt thêm được tên Bùi văn Thắng, ngụ tại Thông Tây Hội và Nguyễn thị Lơ Suối Sau Trảng Bàng tất cả 4 tên là Đặc Công thuộc tiểu đoàn M10 khuộc Phân khu 6 VC.

Hai vợ chồng Chi các nhân ý đã đặt chất nổ phá Khách sạn Thủ Đô ngày 10 tháng 9-71. Chất nổ còn lại ý toan phá hoại cuộc bầu cử thì bị bắt.

Mặt khác tại Nam Vang một quân ăn lớn nhất của người Tàu Quốc THAI SAN sáng thứ năm đã bị đặt một khối lượng quan trọng Lastic Vụ nổ này làm 13 người bị thương nặng trong số có hai người trong tình trạng tuyệt vọng.

Quả Bom nầy có gắn đồng hồ đặc giờ nổ được đặt ngay chỗ vào tiệm ăn lúc 6 giờ 30 sáng được một kẻ tháng dân tới phòng ăn lớn trên tầng lầu 1. Bom nổ lúc 6 giờ 30, vào lúc rất nhiều thực khách đa số là Sĩ Quan Cao Cấp của Quân Đội Cam Bốt đang ăn sáng Bà phòng ăn hoàn toàn bị phá hủy và sân thượng sụp đổ (VTB).

điều tra TRẦN NAM CƯ

CỘT TRẦN BỘ MẬT SA BỌA CỦA GIỚI THƯỢNG LƯU PHẾ PHƯN

Hội các ông lớn đổi vợ

☐ Ông Bộ Trưởng thản nhiên nhìn vợ mình say đắm hôn ông Đại sứ ☐ Ông Dược Sư chạy ngược chạy xuôi để dàng vợ cho ngài Thiếu Tướng

☐ Chuyện lạ gì đang xảy ra trong xã hội thượng lưu và quyền thế hiện nay ?

ITS.— Đề tiên tôi một xã hội đồi lấp thượng lai bất buộc mọi người phải nhìn thấy cái xấu xa của xã hội hiện nay. Thiên điều tra của Trần Nam Cư được khởi đăng từ số nay không ngoài mục đích giúp bạn đọc một phần nhỏ tài liệu để thấy rõ thực trạng như nhóp của xã hội mà chúng ta đang sống.

cho vợ tìm công danh nơi ông tướng

Vị thiếu tướng ấy lên đến trung tướng thì từ năm phi cơ. Hãy đẹyên, người chết. Nên hòa giải tất cả việc làm quấy của kẻ đã ra đi. Ông dược sư kiêm chủ nhiệm kin muốn lợi dụng người, bị người lợi dụng lại, ấy là việc cá ăn kiến, kiến ăn cá theo luật bù trừ của cuộc sống

Tôi phân tích mách vẫn và khuyên thầy điều trung hợp giữa vụ bà Bộ trưởng Bùi giao tình với ông Đại sứ và ông Dược sư chủ nhiệm cho vợ tìm công danh nơi ông Thiếu tướng thanh thế kia. Kết chuyện sau máy năm nay quyền sinh sát trong tay ông Bộ Trưởng Bùi đã giảm nơi trung. Nếu tình khinh người nhỏ không ôn, ông cố thể tên phi cơ, vì một cái là ra ngoài quốc, sống với số tiền gửi ở các nhà bang quốc tế, ngoài ra kiến sốt của VNCH.

Con ông Đại sứ ? Lâm Đại sứ ở sứ tạ phân nhiều là kẻ bị chế độ loại trừ đem rẽ sứ thì bất tiện cho đi ngoại quốc lên biểu chưi...

Cho hàng xái biết được tứa ra bộ, phương lâm đại sứ thảnoão nõnngõ, giao của chúng ta đôivoi các nước không ra gì là phải Họ phải tìm hiểu lai lịch ông Đại sứ của VNC H. trên đất nước họ, khi họ biết tại sao một vụ tương lãnh thế đột gọt đưa sang ngành ngoại giao tự nhiên họ phải xem vì Đại sứ ấy phải là 1 tôi đồ được tị nạn chính tại trên đất nước họ. Sức mạy mà bạnh vị, vị sĩ. Các vị đại sứ kiểu đó được làm vua thua làm đại sứ xưa nay không đem thay lợi nước giao dịch sao mà vững vững vì lẽ đó.

Ông Đại sứ bị đày mất mới sin vì nước được, nhưng mác cám tội lỗi, ông thu mình vào chiếc vỏ ốc chơi

Xem tiếp F trang 6

Qui Nhơn tổ chức hội thảo đêm không ngủ

Thương Phế Binh SVHS

QUYẾT ĂN THUA ĐỦ

☐ LỰC LƯỢNG CHỐNG BỐI BE DỌA KÉO DÀI CUỘC TRANH ĐẤU TỚI SAU NGÀY BẦU CỬ

QUI NHƠN 1.10.— Sau (đêm không ngủ) do THPB tổ-chức vào tối 26-9-71 tiếp đó ngày 27-9 hàng chục ngàn PB, SVHS và đồng bào đã ký xuống đường chống bầu cử độc diễn, tính hình chung tại Qui nhơn bỗng trở nên căng thẳng tột độ.

Tối Hội PB Qui nhơn lại tổ chức (đêm không ngủ) tại Trụ-sở Tỉnh Hội. Vào tối thứ Năm 30.9 Tham dự «đêm không ngủ» người thành phần đông đảo PB thuộc Tỉnh Hội, còn có rất đông đồng bào các nơi và SVNS Qui-nhơn.

Mục đích của «đêm không ngủ» đề kiểm điểm các thành tích tranh đấu chung trong việc chống bầu cử ngày 3.10. Đồng thời đề chuẩn bị cho cuộc «xuống đường» qui mô sẽ được tổ chức vào sáng nay 1-10.

Theo lời PB Nguyễn ngọc Hùng Chả Tịch Tỉnh Hội PB Quinhơn tiết lộ, cũng như lần trước vào ngày 27-9 cuộc xuống đường ngày 1-10-71 PB phối hợp với đồng bào để tỏ thái độ quyết liệt chống đối bầu cử độcđiền 3.10. Đối TT. Thiệu từ chức trao quyền TT cho tịch TV Nguyễn văn Huyền tổ chức bầu cử lại. Đồng thời đòi hỏi phải cam quyền trả tự do tức khắc cho tất cả người bị bắt vì các cuộc tranh đấu chống chính quyền, đề đòi hỏi cho những mục tiêu đồng bằng xã hội.

Xem tiếp Y trang 6

Thương phế binh và SVHS biểu tình chống bầu cử độc diễn 3-10 tại Qui Nhơn

Khám phá một lô đồ cổ đời Tống và Khang Hy trị giá 17 triệu

SAIGON 1.10 Một người chuyên sưu tầm đồ xưa cấp máy mán bắt ngờ nhận dịp lên Đalat tìm cảnh đẹp giảm cho một hàng phim Ông C người chuyên sưu đồ xưa nơi trên đã mua được của một gia đình đông bào Thượng thiểu mọi đồ sành đời nhà Tống (loại celadon) đồ sứ đời Khang Hy, tương đã Chàm vân... tri giá khoảng 50.000 Mỹ kim, tính theo giá thị trường đồ xưa tại Hồng Kong.

Dị nhiên kể may mắn chỉ phách lí món tiền nhỏ, không thấm thía gì so với 50.000 Mỹ kim không 17 triệu tiền VN). Hiện người ta chưa biết rõ ông C đã bỏ ra bao nhiêu tiền để có được những món đồ cổ và giá bao nhiêu thì sẽ tiết lộ của một nhân vật đang tìm cây ở Đalat thì ông C chỉ mất tốn đã là 50.000 đồng VN và những món quà lặt vặt. Để lấy lòng gia đình người Thượng không hay biết có bầu vật trong nhà.

Theo sự dò đoán của ông C thì những món đồ cổ mà ông vừa mua được là của người Chàm, miền Phan Rang, bị đẩy lui bởi cuộc Nam tiến phải rút lên vùng cao nguyên Lang Biang sinh sống. Những người Chàm Phan Rang đã định cư tại một địa điểm nào đó ở vùng Dalat Tuyên Đức rồi không hiểu vì lý do gì bỗng mất tích, không để lại dấu vết.

Ông C con cho biết thêm, hồi Đệ Nhất Cộng Hòa, khi làm phitrường Cam Ly, một số những đồ cổ quý báu đã được khai quật trong khoảng từ phi trường Cam Ly tới ấp Kim

Xem tiếp G trang 6

TRẢ THÙ DẦN MẶT BẤT CÔNG TÁC

CÁI CHẾT ĐẦY BÍ MẬT CỦA CHỒNG

điệp viên 3 mang : ông B.Q. ÂN

(TIẾP THEO)

Bà An bàng hoàng trước cái chết đột ngột quá sức của chồng. Tin tức từ Balê nói về cái chết của chồng mới tin một khác. Thông dầu có tin chết vì bệnh tim sau đó lại có tin uống rượu bị ngộ gió Bà An sau cái chết của chồng tố ra suy nghĩ nhiều và lo sợ vẩn vơ. Phải chăng ông Bùi Q. Ân bị đầu độcchết

Có người tin cho rằng, khi sang Pháp lần chót, bà An đã được tổ chức điệp báo của BV và VC mời nhà đi lập trường dây cung cấp tin. BV và VC đề nghị trả giá rất cao chỉ những tài liệu quan trọng mà bà An lấy được từ Sagon liên quan đến kế hoạch Việt hóa chiến tranh lịch trình rút quân của HoaKy và chương trình Bình định của quân đội Việt và Hoa kỳ.

Những kinh nghiệm về sự trăng phát trong ngành điệp báo đã thúc bà An biết không tránh khỏi bị mai mốt khi bội phản tổ chức nhất là bà cùng lúc làm việc cho cả 3 tổ chức CIA của Mỹ SDT của Phap và tổ phản gián Việt. Bà An đã từ chối cung cấp tin ngoài những tin đã được tổ chức kín đáo cho phép.

Vụ ông Bùi Quang Ân bị chết có thể là một vụ thanh toán của tổchức điệp báo của BV và VC nhằm dán mặt bà An buộc bà An phải làm việc cho họ.

Có lẽ vì lo sợ hãi đứa con là Magarette An và RogerĐạcAn hiện đang ở Pháp có thể cung chung sẽ phản với người cho anh bà An đã quyết định cộng tác với tổ chức điệp báo của VC và vì vậy sở phản gián VNCH sau khi khám phá ra ý định

Xem tiếp A trang 6

MIỀN TÂY TRONG NHỮNG NGÀY SÔI ĐỘNG

Thủ phủ Cần - Thơ liệu qua khỏi cơn sóng gió ?

☐ của *TRƯƠNG QUANG SUM*

«Thế phát» quân Sự, Vị Tư lệnh quân đoàn kiêm Hành chánh đồng đô tại địa đành ấy, Hầu hết các khiếp miền Tây đều đến Cần Thơ Sinh hoạt, bội bọp.

Sự «vươn lên» ở Cần thơ

Bây giờ không ai có thể phủ nhận sự «vươn lên» của cả 1 xã hội có nhiều thay đổi khác biệt đuổi tập thể chống đối ngày bầu cử độc diễn.

Mấy ngày qua, Sinh viên Học sinh đã xuống đường mở đầu cuộc bạo động mà nan nhân là các chú linh Méo. Ngoa lửa nổi lên tại đường Nguyễn Trãi với 2 chiếc xe lăm mồi cho thầu hỏa. Một chiếc khác cũng được chiếu cố ngang Đài phát thanh Cần thơ...

Tại đường Mậu Mạng, nhóm sinh viên, học sinh sẽ biểu ngữ của liên chiến Đại chủ. Tại góc đường Phan đình Phùng đi thẳng về phía thủ lớn một bích chương bị ăn bùn nặng mặt của cụ già gần.

Ánh lửa bập bùng qua lần áo rằn ri của Cảnh sát

Kế tiếp tới 28-9 thì các báo đã đăng tải phế binh sinh hoạt tại khuôn viên khởi từ đường Hùng dũng đến sân giữ xe gần tạp Minh Châu. Những bài ca tình tự dân tộc khơi dậy một vài quản ăn uống tụ tập nhiều phế binh. Hai mươi bà giữ khi thế bất đầu lên cao sôi động thì bất nhiều đồng bào xa khu lân cận. Một vài bánh xe bơi được đốt lên, ánh lửa bập bùng từ xa qua lần áo rằn ri của Cảnh Sát đã chiếu làm bàng rào vây bưa khi sau đó đã được thay bao bơi cay Phi tiền lực đạn khói.

Chủ tịch nội vụ tiếp chúng tôi trong một cuộc phỏng vấn chớp nhoáng. Anh cho biết những yêu sách của thương phế binh nếu không được giải quyết thì đây sẽ có thái độ quyết liệt. Anh cho biết thêm rằng phế binh lợi dụng ngày bầu cử 3-10 để đòi hỏi phi lý.

Bây giờ Cần Thơ đề khởi đầu những ngày sôi động, như thế anh sẽ và thực nên sẽ xuống đường, cảnh phế binh của quân đội quyền lợi và quyền sống. Sinh viên Học sinh sẽ chống mạnh cuộc bầu cử độc diễn.

Dinh Tỉnh trưởng được trang bị và khoác thêm những vòng kẽm gai bao quanh.

Những ngày sắp tới nếu chính địa phương không kịp thời canthiệp không giải quyết một cách thỏa đáng chưa biết Cần Thơ sẽ ngừa sau

TIN CẦN BIẾT

SVĐH Văn Hạnh trình diện thụ huấn quân sự

Theo thông cáo Bộ Quốc Phòng các khóa viên thuộc Viện Đại học Văn Hạnh, Đại học Y khoa, Nha khoa và Dược khoa, Luật khoa phải trình diện thụ huấn chương trình huấn luyện Dự bị sinh viên sĩ quan Trừ bị ấy hạ niên khóa 1970 trong thang 10 sắp tới.

Lịch trình diện thụ huấn được ấn định như sau :

— Ngày 13.10.71 : Viện Đại Học Văn Hạnh.

— Ngày 20.10.71 : Đại Học Y khoa, Nha khoa, Dược khoa và Luật khoa.

BẠCH TUYẾT

Nếu Bạch Tuyết làm Tổng Thống

Mấy ông lớn của mình đã số khi làm lớn rồi không biết cách bỏ gan nên là gan cóng ngày càng nhỏ lại. Mỗi bước đi ra là tiền hô hậu ủng dây dưng.

Nếu (chớ nếu nầy của ông Thiệu) Nếu một mai mệ chết đi trong tức cảm tại chưa thi được hân hạnh kên trống đường hoàng vẻ quê Mẹ đình Chi !

Thật là «sống không giúp ích gì cho thiên hạ mà lúc chết rồi cần làm cần trở sự lưu thông» (Hà Trầu Hoa Phượng, Tân Nương Thất).

Bạch Tuyết mà rủi được làm Tổng thống việc đầu tiên kêu nghe tin đắc cử là sẽ dẹp tất cả các chương ngại vật là gỡ tất cả bàn gai quanh đình Độc lập, cho tất cả những người lính giữ đình về lại đơn vị gốc (vì ở đó còn thứ cần giữ gìn hơn là cái thân xác phù du của Tuyết).

Phàm ở đời, loại thú vật chim chóc khi bị chống ta bắt nhốt, đủ nhốt trong lồng sơn cho ăn uống đầy đủ, chăm sóc cần thận, phòng nó vẫn luôn luôn tìm mọi cách để thảo cũi sổ lồng. Bạch Tuyết là con người hơn nữa lúc đó đã là một vị Tổng thống rồi thì hách lắm, không thể thu người lại ở trong cái nhà mà người ta cho nó cần thận cần đáo như một cái chương vậy !

Sau đó, Bạch Tuyết sẽ cho người điều định với ông vân hóa giáo dục đòi dinh Độc lập thành Trung tâm văn bút VN và người lại Trung tâm văn bút bây giờ thành dinh Tổng thống.

Chớ nếu (chớ nếu nầy của Tuyết) để như bây giờ bạn bè chúng ta từ mọi nơi trên thế giới sang đây với chúng ta có dịp thăm Trang Tân văn bút VN Nam chắc Tuyết và bạn bè ở đây không đám đưa đi, sợ ngày đó trời mưa, sinh lầy ngập mắc cả các ông bạn ngoại quốc hiếu lắm (vì ngôn ngữ bất đồng nên ưa hiểu lắm lắm, thì nói chung là thích ngồi tưởng đường đi vô thương thì hốc hác cái chế độ dân chủ thực sự của ta lắm.

Đường vô tòa nhà văn hóa ít nhất cũng phải thênh thang như đường vô dinh Độc lập, ngược lại, hoàn cảnh đen tối của chúng ta hiện tại, vì lãnh tụ bắt buộc phải sống thật khắc khổ để làm gương cho mọi người. Những người đi về trên con đường lầy lội có sẽ phải sang ở ngoài lánh tự thường trực nói thông khó của đông bào, niềm tủi nhục của một nước nhược tiểu tự lâm vì hy sinh cho mọi thứ đế quốc tự Cộng sản đến tự bản. Những bước ấy đám cần thận vì sợ lầm lần sẽ giúp cho vị Tổng

(XEM TIẾP TRANG 8)

25 GIỜ TRÊN ĐẤT KHO

M79 gầm : 2 chết 5 ngất ngư.

QUINHON 1.10 — Hồi 9 giờ 15 tối 28-9 một vụ nổ lớn xảy ra gần cầu Đôi cách Thị Xã Qui Nhơn khoảng 3 cây số về phía Nam.

Vụ nổ khiến 2 người chết tại chỗ là ông Huỳnh Phát, Ủy-Viên Kinh Tế Tỉnh Pleiku — và một em trai khoảng 7 tuổi, và 9 người bị trọng thương gồm 1 quân nhân, 1 cảnh sát viên, và 7 thường dân.

Nhân viên công lực mở cuộc điều tra cho biết, vụ nổ do một đầu đạn M79 không hàng vì lý do nào chôn sâu dưới đường rồi lâu ngày vì trời mưa đất bị cuốn trôi đi, đầu đạn trồi lên mặt đất, một chiếc xe đã cán phải làm phát nổ. (STA).

Lôi ruột vì ăn oán giang hồ

SAIGON. 1.18 Đêm 29-9 một trận lôi đã đẫm máu xảy ra tại đường Công Quỳnh làm một thiếu niên bị thương nặng. Nạn nhân tên Lê văn Thanh 16 (ngụ tại hẻm 183 đường Bùi Viện) bị đâm phương đâm lút bông trái lôi ruột lòng thong ngã qui trên vũng máu. Thủ phạm vội vã chạy lên xe gắng bỏ sao đi.

Nghi phỏng có mèo bà xô tự tử

CHOLON 01.10— Hồi 8 giờ 30 hôm qua, người ta chở vào bệnh viện bà Nguyễn thị Hoa 25 tuổi ngụ số 108 Lý thánh Nguyên Chợ Lớn có chồng làm thợ hồ. Vì thường ngày chồng bà Hoa đi làm có nhiều bạn gái cùng làm chung, nên bà Hoa đưa đến tức tối và sẵn với chồng luôn rồi thừa lúc chồng vắng nhà bà Hoa đã uống độc được tự tử suýt chết thay.

Phóng xẻ gần máy nhanh quả nhiên được vô nhà thương.

SAIGON (1-19) — Hồi 12 giờ trưa hôm qua, cậu Phạm văn Ngọc 16 tuổi, con bà Lê thị Thanh ngụ số 7/48 xã An Nhơn làm thợ đóng Hàng Amscos Khánh Hội, đi xe gắn máy về nhà. Vì phóng chạy nhanh như bay nên khi đến ngã tư cầu Ngã thăng khóng kịp đề xe vọt luôn xuống cuộng gần ngất ngư.

Xây nhà mới hại thế.

SAIGON (1-10) Ông Phạm Văn H, 21t ngụ tại Tân Hoa Đông, vừa cất xong nhà mới nên lo chuyển giây điện vô nhà. Nhưng vì vô ý trong lúc mới giây ông H bị điện giựt bất tỉnh. Người nhà vội cứp hơi điện và chở đi cứu cứu. Tuy nhiên vừa đến bệnh viện thì nạn nhân tắt thở.

Đại bố xóm Tỷ muội

PLEIKU 1.10.— Đêm 28-9 vừa qua, nhà chức trách địa phương mở cuộc hành quân lục soát khu vực ấp 7 thuộc cây số 3 thị xã Pleiku, đã bắt trọn 3 4 gái mãi dâm cư ngụ bất hợp pháp trong căn nhà do 1 người chuyển chứa gái điếm cho thuê. Các nó này đều thuộc thành phần mãi dâm lưu động từ tỉnh này qua tỉnh khác để kiếm sống nên thường không có giấy tờ gì cả.

Được biết, khu ấp 7 Tỉnh Pleiku vẫn được kể như một xóm Tỷ Muội nổi tiếng xưa nay, chứa chấp đủ thành phần ma cô đi điểm và thành thông lại có đặc công Cộng sản trà trộn nữa (TTV Đoàn Quang Minh).

Thủ oán chỉ dây

SAIGON 01.10.— Hồi 9g đêm 29-9, một tốp thanh niên là mất đi trên đường Nguyễn Thông đã gây chuyện khích mích với một cảnh sát viên, sau đó dùng dao chém ông này trọng thương.

Được biết nạn nhân tên Hoa Chân 22 tuổi (tăng sự tại Biệt đoàn 5, CSDC). Vào giờ nói trên, ông Chân đang ngồi uống bia tại 1 quán sinh tố, thì bị tốp thanh niên trên gây sự rồi dùng dao chém tới mấy tang, gây thương tích khá nặng cho ông này. Tốp thanh niên đã tàu thoát mất dạng trước khi nhà chức trách đến nơi. (VC).

Bắn thực tập kiểu này có ngày oan gia

ĐÀ LẠT (1-10) : Sáng 28-7 vừa qua, 1 quả đạn 105 ly đã bắn thực tập chuyên trường Trung Tâm Học Nghề Lâm Sức tại Đà Lạt thuộc khu phố 9 thị xã. Nhiều mảnh đạn xuyên thủng mái tôn nhưng rất may không có em học sinh nào bị thiệt mạng cả.

Người nhân vụ nổ đề sợ nay là do cuộc bắn thực tập của trường Chi Huy Tham Mưu tại thung lũng cách trường ngót 1 cây số gần ta.

Bị thanh toán vì tình

GIA ĐỊNH 1.10 Đêm 29-9, cô Lê văn Chân 18 tuổi, học sinh quy tại đường Lê văn Duyệt Gia Định, đi chơi về gần đến nhà thì có kẻ lạ mặt đâm 4 dao trong một người tay nam bắt tình trên đường. Thấy người qua lại phát giác kẻ đâm chạy đến cho vào bệnh viện cấp cứu. Người ta cho rằng đây là 1 vụ thanh toán vì tình.

Bánh trung thu cần lạy ông hàng bánh

SAIGON 1.10). Không ngồi chiều qua, ông Nguyễn văn Thì 34 tuổi (ngụ tại số 464 đường Phan thanh Giản) làm bánh trung thu bán tại nhà. Trong lúc đó lấy ông Thì đã làm đứt ngón Áo và dập vương ngón út bàn tay mát của mình.

Honda vỡ gọn hơn trăm xin

SAIGON (1-10)— Trưa ngày 29-9 một vụ cướp tàu bán đã xảy ra trên đường Ly thái Tổ.

Khu đó là nơi thường gia tên Trần long M 44 tuổi (ngụ tại hẻm 443 đường Trương minh Giảng) Vào giờ nói trên, ông M đang đi trên đường Ly thái Tổ tay cầm cái tăng đựng bao khoảng 450.000 đồng bạc và 2 tay cầm phía trên 2 Honda chạy kề theo gửi chạy tàu thoát.

Ông M A con gọn đã tỉnh cớ.

Phỏng nặng vì cháy.

SAIGON 1.12 Tại 30.9 thành linh lửa đã phát dữ dội tại một căn nhà trong hẻm 267 đường Phan đình Phùng. Nhân các bom lửa của người trong xóm nên bà Phú đã bị đầy lui trước khi đội Cứu hỏa đến nơi.

Tuy nhiên trong các chứa chấp của chúng giữa ngày 30 và 1 tháng 15 tuổi ngụ tại Chợ phát hoa bị phỏng nặng ở tay chân và bụng. Nạn nhân được người nhà đưa vào bệnh viện cứu cấp.

Tiếc xẻ 1 thầy dội bị cướp lại trong thương.

SAIGON (1-10) Lúc 7 giờ đêm qua một vụ cướp xe taô bao đã xảy ra tại đường Nguyễn văn Thoại Tây thuộc là cuộc đầu vô vô cùng sôi nổi giữa quân nhân cới vô Honda và lớn cướp gồm 4 tên. Nhờ xuyên dân phi thường, anh quân nhân nọ không mất xe nhưng lại bị bọn cướp đâm loạn dã, mang thương tích nặng ở ngực và tay.

Được biết vào giờ nói trên, anh Trương hà Khiêm 29 tuổi trung sĩ Đặc tại ngụ tại hẻm 267 đường Trương Cơi xe Honda chạy ngang trường tiểu học cư sĩ Lê Gia, thì bị 4 tên nhảy ra chặn đường toan đoạt xe. Nhưng anh Khiêm chống trả mãnh liệt, khiến bọn cướp phải rút dao đâm gục anh này. Rất may có xe taôn tiếu chạy ngang trông thấy, nên bọn cướp phải bỏ chạy để chiếc xe lại khoảng gần đó. Riêng anh Khiêm bị thương nặng được cho vào bệnh viện điều trị.

Trường Tư Thục đầu tiên mở lớp học tổng hợp.

SAIGON — Sáng 29-9, ông Tổng Trưởng Giáo Dục đã đến trường tương tư thục Chi Thiện (Chợ quán) để cắt tuê lễ khai giảng hệ thống các lớp học tổng hợp.

Chương trình Giáo Dục tổng hợp nhằm đào tạo các học sinh thích nghi với cuộc vô hoàn tạnh thực tế của đất nước trong giai đoạn phát triển. Trường Trung-học Chi Thiện do LM. Nguyễn Thới Hòa làm hiệu trưởng là trường tư thục đầu tiên áp dụng chương trình giáo dục này.

Hiện diện trong buổi lễ khai giảng có Đại TGM Saigon Nguyễn Văn Bình và một số đông quan khách

Gia nhập Biệt Kích Mỹ để trả hận tình :

Phơ chết anh rể hụt rồi mỗ bụng moi gan vì không lấy được người yêu

SAIGON (1-10) Tòa Thượng Thẩm Đại Hình đã qua đã phúc xử 1 vụ cố sát vì tự thù rất tàn nhẫn xảy ra cách đây 3 năm tại 1 thôn ấp, hẻo lánh Quận Cầu Ngang (Vĩnh Bình) mà 5 bị can đều bị Tòa Đại Hình Sơ Thẩm lên án tử 5 năm đến 12 năm khổ sai.

Theo các trạng, cả 5 bị can đều thuộc lực lượng Thám Sát Vĩnh Bình. Ngày 8.6.68 Lực chi huy 1 toán Thám Sát 18 người, trong số đó có Khu, Châu, Phong và Ngôn đi hành quân đã bắt 1 nông dân tên Chung-V. Hiệt bản chết tại chỗ rồi dùng dao mổ bụng lấy gan ăn nhắm khăng chịu gã em gái cho tên Ngôn.

Cũng theo lời khai của Lực, cuộc hành quân này là do tên Ngôn, (người hồi chánh viên quê tại Long Sơn) biết rõ vùng nầy đã lập kế hoạch vô hướng dẫn. Trước khi lên đường Ngôn cho biết tại địa điểm sắp đột kích chỉ có vài bà du kích thường ngày cải dạng ra cuốc đất, làm ruộng, nấu cơm, giặt giũ, sửa cửa súng, dọn dẹp trong chòi. Khi đến chỉ cần nổ vài phát tại nó sẽ bỏ chạy cho mình vào bắt về trường. Thế rồi bon y tới địa điểm lúc 3 giờ sáng 1 số nam tới sáng bạch vẫn không thấy gì nên đang tình rút về thì nghe tiếng kêu : «anh TU ơi cứ! thăng cuộc đất ở đâu kia». Y nhìn lên thấy có 1 người dân ông và 1 thiếu phụ đang cuốc đất cách đây 50 thước. Y cho lệnh tới bắt sống người dân ông và tịch thu 1 súng Carbine.

Tiên đường rút quân y có hỏi Ngôn có phải nó không ? thì Ngôn trả lời : đúng nó, tôi biết nó là du kích xã Long Sơn. Nghe Ngôn nói vậy y bảo : Nếu đúng thì bắn bỏ, đưa về làm gì cho mất công. Thế là Khu đân ngay Huế ra bờ ruộng gần đó bắn chết. Rồi Châu tiên lạiđung đao gắn mỗ bụng moi lấy gan nhắm.

Trước tòa, các bị can đều ngoan cố đề cho rằng mình là du kích VC thường sát hại dân chúng trong vùng nên chăng được thưởng cấp cho lệnh gặp du kích đầu tiên đó.

Trái lại, các nhân chứng đều xác nhận «Ngôn» trước đây đã thoát ly theo VC rồi hồi chánh về Mỹ Hiệt chánh vẫn có liên gắn nên nhân viên lực vụ nhưng bị chối từ, nên vẫn đề bung oán và đã gia nhập Biệt Kích Mỹ để tạo cơ hội trả thù tên Ngôn.

Bởi vậy sau khi nghị án. Tòa Thượng thẩm ĐH đã tuyên phạt Nguyễn hiệu Lực và Nguyễn văn Ngôn mỗi bị can 12 năm khổ sai, tên Khu, Châu, Phong mỗi bị can 5 năm khổ sai, cả 5 liên đới bồi thường cho mẹ nạn nhân 200

MAI HƯƠNG và «Chuyện Tình» đêm cuối tại Tự Do

Thiên Nga — Thụy Khương

(TIẾP THEO)

Tình ca bất tử và giọng hát Mai Hương

Mai Hương đi hát vì nể lời một người bạn thân từ hồi còn đi học : Khánh Ly ở đây cô thường hát loại nhạc cổ điển Tây phương với lời Việt-hầu hết là của Phạm Duy trong tập «Tình tình ca bất tử». Hát loại này thật khó, đòi hỏi người ca sĩ một kỹ thuật vững vàng, điêu luyện. Thế nhưng Hương đã hoàn toàn thành công gần đến những ngày cuối, M.H còn tập dượt thêm bản «Love Story», vì có nhiều người yêu cầu và cô cho biết đã phải nhờ người viết hòa âm cho bản này-như vậy, đối với M.H., việc trình diễn phải được chuẩn bị hết sức cẩn thận. Lối trình diễn của cô cũng rất vững vàng, đứng đắn, chừng mực mà vẫn không kém vẻ sống động.

MAI HƯƠNG

M.H. cho biết hiện nay cô vẫn đang hát ở các Đài Phát Thanh Tự Do, Q. Đội, S. gòn và thỉnh thoảng thu T.V., phụ trách chương trình đọc thơ cho các cán binh B.V ở đài Tự Do. Ngoài ra, tuy có nhiều phòng trà mời cô cộng tác, nhưng M.H. chưa nhận lời ở đâu cả, vì lý do sức khoẻ- cô đã định sau khi mãn giao kèo ở T.D. và nghỉ ngơi một thời gian, cô sẽ đi hát ở phòng trà «cây nhà lá vườn» Đêm Mầu Hồng. Cô nghĩ rằng phòng trà này có lẽ thích hợp hơn đối với cô-nhưng hãy giờ sau tai nạn cô chưa muốn hát hay làm việc gì nữa.

Hiện tại M.Hương sống êm ấm trong cảnh gia đình hạnh phúc. Cô đã có 3 con : 2 trai, 1 gái. Cô chỉ biết yêu sau khi lấy chồng. Cô thích ở nhà trông con, vá may và, thêu thùa. Cô ước ao lúc nào cũng có một con nhỏ ở nhà với cô, vì vậy cứ đứa con nhỏ nhất được 4,5 tuổi sắp đi học là cô lại mong muốn «sản xuất» thêm. Tuy vậy nhưng cũng còn tùy ở sức khoẻ.

Mong ước duy nhất cho nghề nghiệp của M.Hương là cô sẽ được xuất ngoại để học về ca hát. Cô nói : «ở V.N. chưa có ai học để thành ca sĩ bao giờ, chỉ ca hát do năng khiếu. Vì vậy tôi ao ước được du học lắm. Nhưng ước từ hồi nhỏ, đến nay chưa thành và không hiểu có thành hay không.» người thất mong mạnh. Bây giờ tháng 9 với tôi lại có một kỷ niệm buồn khó quên.»

(còn tiếp)

Có một người là trong phòng tôi mà xem lần một ly Kem

ĐIỆN ẢNH

Thanh Lan làm phim

Thanh Lan này là Thanh Lan lớn Thanh Lan trường tức, có người còn gọi là Thanh Lan Cao xuân Vỹ. Trước đây, hồi nên sinêma ta còn phôi thai Thanh Lan cũng có đóng phim, thế nên bây giờ làm bà tỷ phú thấy đam mê cũ loai choai làm phim. Thanh Lan cũng rịch làm phim. Nghe đâu Thanh Lan đang cố vận động mời Joe Houlam Giám Đốc kỹ thuật và tuyên bố là chỉ Joe Hoa (Lê hoàng Hoa) mới làm Lan yên lòng mà khó thế !

Bạch Tuyết vẫn có mặt trong phim Lan và Điệp

Có một nguồn tin cho rằng cái lương chỉ bảo kiểm tài tử Bạch Tuyết đã từ chối vai Liêu trong phim Lan và Điệp do Dạ lý Hương phim thực hiện. Lê Dân làm đạo diễn nguồn tin trên hoàn toàn trái ngược nhau, Bạch Tuyết vẫn có mặt và thủ vai Liêu, một vai thứ bên Thanh Nga, Thanh Tú.

Theo chỗ chúng tôi được biết thì Bạch Tuyết quan niệm rằng cái quan trọng không phải là 2 vai lớn, vai nhỏ mà là người diễn viên có làm tròn vai trò của mình hay không.

Thật là hiếm có người nào dám tuyên bố như Bạch Tuyết.

Xin có lời khen ngợi Bạch Tuyết

Hoa Khôi Ng-bá Tòng cũng đóng phim

Theo bạn bè của Jo Marcel tiết lộ cho biết thì cô ca sĩ kiêm nhà làmphim tài tử Marcel vừa hoàn thành xong 1 cuốn phim về thế giới nhạc trẻ. Trong một ngày gần đây cuốn phim của Jo sẽ được tung ra chiếu tại các rạp được biết trong cuốn phim này có một khuôn mặt mới được Jo trao cho vai chính đó là Minh Ly, Hoa khôi của trường trung học Nguyễn bá Tòng. Jo ca sĩ thì khỏi chê, đã xem Jo đạo diễn ra sao ? Tuy đặt câu hỏi như vậy, nhưng chắc Jo sẽ không làm thất vọng người xem Vì xuyên qua những việc làm sắp tới của Jo Marcel

SINH VIÊN

Quân sự Học đường không thể bỏ !

Trần Quang ghi

Theo một nhân vật cao cấp tại Bộ giáo dục (xin được dấu tên) thì chương trình huấn luyện quân sự học đường mặc dù bị sinh viên và giáo sư Đại học chống đối dữ dội nhưng không thể nào hủy bỏ được.

Trước sự chống đối ngày càng gia tăng đến độ bạo động của sinh viên bộ giáo dục cũng như bộ Quốc phòng trong một phim họp của Hội đồng Nội các đã từng nêu ra một đề nghị nhằm hủy bỏ hẳn hay ít ra thay thế chương trìnhtrên bằng một hình thức động viên sinh viên khác hợp lý hơn.

Nhưng những đề nghị trên đều bị bác bỏ lý do là chương trình này được thực hiện với sự tài trợ của Hoa kỳ với một ngân khoản theo nguồn tin trên lên tới 500.000 Mỹ kim.

Do đó nếu hủy bỏ chương trình huấn luyện Quân sự học đường chính phủ sẽ mất đi một số ngân khoản lớn trong lúc đang thiếu tiền này.

Như vậy công lao tranh đấu của các anh em sinh viên trở thành nước bỏ bể. Chương trình quân sự học đường sẽ mãi rằng buộc các anh em kinh thi theo giới thiệu điều là những tác phẩm «nặng ký» William Saroyan (chàngtuổi trẻgandatrên chiếc dubay)

— Mã tổ lục (giang Tây mã tổ Đạo nhất thiên sư ngũ lục) swami vivekananda (linh hồn, thượng đế và tôn giáo) Trần thái Tông, (khoa Hư lục) william Faulkner (âm thanh và cuồng nộ) Ng-d.Thực (thế giới thiêu Ng-Du) wietzsche (một ngôn Zarathuatra).

Dịch cần trọng kỹ thuật in thật kỹ đẹp không thua những sách đẹp nhất của nhà xuất BảoAnTiên. Rất mong kinh thi sẽ tiếp tục được những dự định của mình Trong giai đoạn gạo châu củi quế chịu in sách mà đọc giả hết sức chọn lọc kinh thi quả đã làm công việc lợi ngược sóng.

V.T.N

SÁCH

KINH THI : nhà xuất bản nặng nhất nước

Kinh thi là tên một nhà xuất bản mới hoạt động gần đây. Tuy mới ra được vài cuốn, nhưng người ta đã nhận thấy hướng đi của nhà xuất bản : Đặt nặng phần dịch thuật và chuyên chọn các loại sách tư tưởng khuynh thời danh với 1 cách nhìn bi đát. Tác phẩm chính là tiếng chuông cảnh thức của xã hội kỹ nghệ tây phương đang trên đà đi đến con hồng thủy mới. Tác phẩm thứ hai cũng là một dịch phẩm của

Cuốn sách đầu tiên của kinh thi là một dịch phẩm của Oswald spengler : Con người và kỹ thuật. Tác giả là một tư tưởng gia cấp tiến và tả

Henry Miller . «Ác quỉ trên thiên đàng» (A Devil in Paradise) Henry Miller cũng là 1 tác giả trên mực này chúng tôi đã giới thiệu sự lược một tên tuổi thời danh vì đại nhất(1) ra là của HK còn sống là một tác giả thước tự nên văn minh cơ khí và là nhân vật lãnh đạo tinh thần của «những phong trào chống đốithời đại sát nhân» máy móc để trở về Đông phương.

Tác phẩm thứ ba và cũng là tác phẩm mới nhất là siêu hình tình yêu, Siên hình sự chết (Metaphynque Le Amour metaphysique de la Mort) của triết gia Schopenhauer. Một tên tuổi gắn liền vào lịch sử triết học, và cả lịch sử truyền thống phật giáo. Schopenhauer là bậc thầy của Nietzsche và cũng là triết gia tây phương đầu tiên mang Phật giáo vào triết giới tây phương. Siêu hình Tình yêu, siêu hình sự chết chính là một phần phụ lucquan trọng của tác phẩm: Vì đại thế gian như ý chi và BIỂU TƯỢNG (The Worldas willand Idea).

Những tác phẩm sắp xuất bản của

VĂN NGHỆ

Văn nghệ sĩ quân đội đi về đâu ?

Họa sĩ kiêm nhà thơ Nguyễn hữu Nhật những công tác thường xuyên với tạp chí «khởi hành» của Hội văn nghệ sĩ Quân đội. Anh hiện đang có một sở tranh sơn dầu triển lãm tại Nagasaki và Hinoshima được giới thưởng ngoạn Nhật bản ca tụng

Nguyễn Hữu Nhật đã được lệnh rời bỏ Đại Đội CTCT Gia Định để ba lô lên đường đi Tiêu khuHiệu Nghĩa, trong khi đang giao cho nhà xuất bản Anh Em in tập thơ gồm 5.00 giòng lục bát rồi. Tổng cục Chiến Tranh CT đã cố tình không chịu lưu ý đến các văn nghệ sĩ QĐ. (Trường hợp nhà văn Y Uyên chết năm 241 tại đồn Nora, và thi sĩLuân Hoán bị mất 1 cách không đáng mà bàn chân trái trong 1 cuộc hànhquân) Trong khi đó Hội Văn Nghệ sĩ QĐ vẫn cố gắng duy trì sự bất lực của mình ở trách nhiệm nhiệm bảo vệ quyền lợi sáng tác của các hội viên, kể từ ngày thành lập.

Hầu hết các đơn vị trưởng đã chỉ huy các văn nghệ sĩ Quân đội theo tinh thần «linh tập» hơn là tôn trọng vai trò của người cầm bút trong hoàn cảnh khó khăn hiện tại.

Mong rằng Thiếu Tướng Tổng cục Trưởng Tổng cục chiến tranh chính trịđừng vô tậnhiệp tay với bất kỳ một hành động nào đưa đến sự đầy đọa và hủy diệt Khả Năng sáng tạo của các văn nghệ sĩ Quân Đội.

Phạm Thiên Thư.

NG. HƯƠNG GIANG

Phóng Sự

Những khuôn mặt lớn của Hoàng Tộc tại cô Đô Huế

Cô cháu gái của cựu Hoàng Bảo Đại trên sông Hương

(Tiếp theo)

ra truyện.

Vị niên trưởng vỗ vai cô cháu gái :

— Mọi việc đã lo rồi, không ai dối xử tệ với cháu mô. Noái ra ông mệ tìm cách chứa chạy cho. Cháu phải nghe lời chớ.

Cô gái bỗng giới mới thút thít :

— Túi đồ cháu xuống dưới đò chơi như mọi khi. Mới lọt vô khoang tụi nó ôm ghì lấy cháu.

— Sau mi không la lên, Miệng lưỡi mi để mô rồi tê.

Cô gái vẫn thút thít :

— Bầy chúng bịt miệng cháu, trói tay cháu, cháu làm răng chống cự nổi, cháu đem bà con gái, chơn yếu tay mềm, chỉ biết chảy nước mắt.

Một giọng nông nây :

— Rồi sao nữa ?

Người con gái cái nuốt nước bọt ừng ực. Dường như bao nhiêu tủi nhục đang được cô ta dồn xuống trong lòng :

— Đèn tắt ngâm Mụ chủ đò hình như được chúng cho bạc cho tiền, lánh mặt đi mô. Cháu thấy bàn tay hộ pháp của chúng sờ soạng trên thân thể...trời ơi...xấu hổ biết chừng mô...

Vị niên trưởng sia soi :

— Thường thường, mỗi khi mi xuống đò, mi đều rủ bạn bè theo, tại sao tùi nó mi xuống một mình, mi không biết đó bầy chừ chứa toàn thứ bậy bạ.

Giọng thiếu nữ chịu đựng :

— Con có rủ o (cô) T. **nhưng o không chịu đi. Con cũng rủ dượng L. nữa nhưng ai cũng từ chối.** Cuối cùng con đi một mình. Ai dè dưới đó có chuyện ni.

Vị niên trưởng thúc dục :

— Mi kể tiếp coi nào. Chúng nó làm rang để hãm hại dời mi, hả ?

(CÒN NỮA)

Anh Năm TAXI

(CÒN TIẾP)

Thám tử Tiến Dũng

Phi Long Người Nhện

Truyện dài đấu tranh khoa học dự tưởng giữa người hùng Spiderman khét tiếng của tiểu thuyết Âu Mỹ và bọn Gian hùng khoa học nhờ giữa James Bond và Dốc tờ No. Lần đầu phong tác và Việt ngữ

Thiết cước đang đã chế ngự được sự khiếng cự của hệ thống phòng vệ bằng âm thanh của liên minh các ngân hàng và đại công ty kim hoàn.

Chúa đáng Thiết Cước cười khẩy.

Thanh toán mau lẹ chiếu lợi phẩm vào các bao tài nhẹ vác lên vai, bọn Thiết Cước bắn hoàn lên đường không máy may nghi ngờ đối thủ nguy hiểm đang rình rập

«Con chuồng : Tên khêu gợi này tính tạo Lâm Sơn bị lộ diện. Bọn Thiết Cước sống lại vẫy lấy tay phụ tá của Phi Long người nhện. Kinh ngạc và bảo động vì sự có mặt đột ngột của phe đại thù. Thiết Cước trầm ngâm tính kế một kế sách an toàn

MÀU CỦA TÔI

MỘT NƠI TRÚ ẨN

☐ *Hoàng thị Kim*

Khi trở về, nào nức với những ngày tháng rất xưa, tâm hồn tựa như xanh tươi trở lại. Tôi đã tìm thấy những gì mong ước và những cố gắng gạt bỏ ngay khi bước chân lên phi-cơ, không còn gì mang hơi hám của đời sống bận rộn, tôi đã trộn lẫn với mây với gió. Tôi nghĩ đến một thành phố đầm thắm và hạnh phúc dễ dàng hơn, ở đó có người bạn. Người bạn rất thân còn tiếp tục ở lại học, mới hôm qua Tâm đã viết cho tôi mấy đoạn thư ngắn : «Mình cảm thấy quá tiêu cực với tình thế hiện tại. Huế đang ở những ngày dự-hội cho cuộc tranh đấu sắp sửa bùng nổ, có lẽ mình cũng phải làm một cái gì, dù điều đó sẽ mang lại hậu quả đáng tiếc, thế nào cho đời mình sau nầy»...

Như vậy, Huế của tôi không còn như tôi mơ ước lúc trở về, sống cho thoả một nỗi bình an. Ở đó, những người bạn của tôi đang lớn lên, nói tiếng những cuộc đấu tranh của những năm nào 1962-63... Nhưng dù sao tôi cũng có quyền vị-kỷ, có quyền tìm lại những mất mát của một đời sống quá xa. Từ một nơi rộn rã tiếng ồn, của bận rộn với những tranh đua, tôi trở về để mong ước một điều khác. Thay đổi một đời sống, thành thơi với tuần lễ, không còn gì quý giá hơn.

Nhưng tìm một chỗ trú ẩn, quá khó khăn trong đời sống của bất cứ những người nào, nhất là với những người trẻ tuổi ,như tôi, như Tâm... Đời sống chúng tôi đã gắn liền với thời cuộc, với thực tại trước mặt, và cố đơn trong thực tại đó.

Tôi trở về, cây có vườn xanh,nhưng Huế đang mang một bộ mặt khác, hình như những dự tưởng êm đềm của tôi không còn thích hợp, Những người bạn của tôi đang sửa soạn cho một cuộc lên đường.Tâm suốt ngày loay hoay miệt mài ở Tổng hội sinh viên.

Tôi đến đó ngay chiều trở lại Huế, uống ly café với rất đông bạn bè. Những nỗi vui mừng hạnh phúc hợp mặt không còn đậm thắm đầy cốc, không phải là tình bạn đã phôi pha khi đời sống không còn gắn gũi. Những người bạn của tôi đang dự tính chương trình bình động: Buổi sáng khi tôi đang ngồi trên phi cơ bay ra Huế; một biến cố xảy ra làm ngòi tranh đấu : chiếc xe mỹ cán chết 1 sinh viên ở góc carrefour cầu Trường Tiền. Vậy là sự phẫn nộ bùng nổ.

Tâm ngày đêm ở đó, tóc tai mọc dài ra, người gầy hẳn, nhưng đôi mắt của Tâm sáng rực rỡ hơn với những viền thâm xung quanh. Hình như trước đó, tôi nghe phong phanh Tâm bị nám phối sau những ngày lâm việc quá sức Những Vi, những Thuần, những Hạnh đang bỏ quên mình gắn liền với thời cuộc. Những bữa ăn không ra bữa ăn những giấc ngủ không ra giấc ngủ. Tôi đã nói với họ hãy dành sức mà tranh đấu, còn quá lâu để phung phí. Nhất là Tâm, bạn bè nể nang và thương Tâm, khuyên ngăn làm việc ít lại sợ tới cân bệnh vừa chớm ra, Tâm sẽ nằm xuống nửa chừng cuộc đấu tranh mất đi một cánh tay mạnh.

Giữa niềm hào hứng và tranh đấu của những người trẻ của bạn bè tôi ai bảo rằng họ bị xúi dục. Xúi dục chăng tôi quả quyết rằng họ bị xúi dục với chính họ, với lòng yêu nước và bất khuất của chính họ với tình thương nhân loại. Cuộc biểu tình được ấ-ạt xảy ra ngay chiều đó. Tôi ngồi lại với một vài người ở tổng-hội. «giữ cân cư». Tâm cầm loa phóng thanh dần dầu. Một người bạn trở về nửa chừng, chắc bên đám biểu tình đang dằng co với CSDC vượt khỏi hàng rào thep gai qua bên kia hữu ngạn.

Đến hay giờ tôi, tôi vẫn còn ở lại tổng hội chờ đợi. Dù thắng hay bại, chúng tôi cũng đã giành lên. Vì lại về với một vẻ hoàng, buồn rầu nơi đôi mắt, tin cho hay đoàn biểu tình bị phọng tỏa ở giữa khu phố Gia-Hội, Tâm bị thương nơi đầu. Tin Tâm bị thương làm tôi đứng vụt dậy, ra cửa.Vì và người bạn cản ngăn, cho rằng đến chẳng làm được gì, hãy ở lại giữ vững «cân cư» tổng hội.

Nhưng đến tối , bên kia đã thả lỏng vòng vây. Tâm được công đến bệnh viện trong cơn ngất-xỉu.Vết thương anh khá nặng nhưng hình như nhờ bởi một sức mạnh hão-thắng anh lành lẹ mau hơn thời gian dự tính, tuy nhiên người gây gỗ hăn đi. Tôi lo cho bệnh phổi của Tâm vô cùng.Tâm lại cùng bạn bè làm việc.

Tôi cũng ở lại Huế một tuần, phải trở lại Saigòn theo lệnh của gia đình. Tôi vâng lời, không với sự trốn tránh tham gia cùng bạn bè. Buổi tối, trước khi đi, tôi gặp Tâm Tâm nói : «Mình nhất định, phải tạo ra một thời thế tốt lành hơn, chúng ta vẫn còn có những tâm hồn caodẹp trong đất nước nhiều-nhương nay.

Trở lại Saigòn, với những biến cố thời cuộc, tôi nghiệm ra một điều là tôi chưa có quyền tìm cho chính mình 1 nơi trú ẩn bình an nào cả. Ngoài kia, bạn tôi, Tâm đang cuồn cuộn với những đấu tranh.

HOÀNG-THỊ-KIM
Cuối tháng 9-71

SINH HOẠT ĐỊA PHƯƠNG

SAIGON

Nữ SV lưu xá Sao Mai xin Bộ Giáo dục hủy bỏ lệnh thu hồi nhà lưu xá.

Sài Gòn ngày 28 tháng 9-1977

Kính gởi : Ô. Tổng trưởng Giáo dục Tích yếu về Thành nguyện thư của Toàn thể Nữ sinh Lưu học xá Sao Mai. Tham chiếu văn thư số 3062/GD/TCTT ngày 26.4.1971.

Kính thưa ông Tổng Trưởng.

Chúng tôi toàn thể sinh viên lưu học xá Sao Mai kính trình ông Tổng Trưởng thành nguyện thư sau đây:

Thưa ông Tổng Trưởng.

Theo tinh thần văn thư đề thương thì đến ngày 26.10.1971 chúng tôi phải rời khỏi Lưu học xá Sao Mai để Ban Giám đốc trao hoàn nhà lại cho Bộ Giáo Dục.

Chúng tôi đã sủ là những nữ sinh viên nghèo, từ các địa phương xa xôi qui tụ về đây để theo đuổi các chương trình đại học. Chúng tôi đã được may mắn thâu nhận vào Lưu học xá Sao Mai, nơi đây chúng tôi đã được yên tâm học hành dưới sự chăm sóc và quản trị của các Soeur dòng Mến Thánh Giá. Thanh Hóa.

Nhưng ngày nay trước lệnh thâu hồi nhà cửa qui Bộ chúng tôi vô cùng bối rối lo âu cho những ngày lớp tới không nơi ăn chốn ở. Chúng tôi đã cố gắng đi tìm nơi trọ khác để dễ dàng cho những công việc của quiBộ nhưng chúng tôi vẫn hoàn toàn thất vọng trước tinh thế sinh viên các tỉnh vào đại học càng ngày càng đông mà chỗ trọ thì có hạn.

Vì vậy toàn thể Nữ sinh viên lưu học xá chúng tôi xin để đệ lên ông Tổng Trưởng những nguyện vọng sau :

1) Chúng tôi xin ông Tổngtrưởng chấp thuận cho chúng tôi được ở lại lưu học xá Sao Mai.

2) Chúng tôi xin được hợp thức hóa tình trạng của Lưu học xá bằng một văn thư chính thức.

3) Chúng tôi xin được để các Seur tiếp tục quản trị Lưu học xá. chúng tôi thathiết xin ông T. Trưởng giải quyết nhanh chóng và chấpthuận thỉnh nguyện trên của chúng tôi vì ngày giao hoàn nhà đã gần kề.

Trong khi chờ đợi chúng tôi kính xin ông T. Trưởng nhận nơi đây lòng biết ơn chúng tôi.

Kính thư.

Toànthể nữ SV lưu học xá SaoMai
đồng ký

RACH GIA

Quà tặng trước tiên của Sóng Thần hãy là việc đến với đồng bào cả nước đều dận

Tỉnh ly Rạch giá cách Saigon hơn 300cây số. Đó không phải là một cản trở đáng kể trong thời đại cơ khí nay. Ngoài xe cộ, mỗi ngày còn có ít phát một chuyến bay đến Rạch Giá. Thế nhưng các hoạt động văn hóa từ Saigon đến Rạch giá thì lại chuyến chậm chạp, bất thường đến khó hiểu.

Từ nhiều năm nay, chỉ có dịp cư ngụ ngay trong thị xã là được theo dõi bao chí đều đặn. Ra khỏi thành phố chưa quaháy cây số tại các quận lỵ lân cận, tìm một tờ báo là cả một vấn đề. Họa hoàn có, thì chỉ có một vài tờ ra mắt ở Saigòn từ hai ngày trước.

Là một HS mang ít nhiều bản khoăn về vấn đề xã hội nhất là phương diện vănhóa, tôichứ trong đặc biệt các sinh hoạt liên hệ đến ngành này. Tôi thường tự hỏi cớphải vì chiến tranh giao thông cách trở nên tất cả những tinh ý xa Sg đều chịu tình trạng thiếu sách báo. Gần đây chiến tranh chưa chấm dứt nhưng các trục giao thông thực sự không còn bị phá hoại như một năm trước đây. Thế nhưng tình trạng thiếu hụt sách báo không cải thiện được tí nào.

Ngay ở thành phố còn thế, không biết cho đến bao giờ đân chúng ở nông thôn được cầm tờ báo trong tay.

Qua các chuyến đi, tôi ghi nhận được những đầu vết đã nát của 1 cố gắng truyền bá văn hóa vào mấythôn ấy trước. Biến hình nhờ các tổ hợp gộc báo đặt ở các đầu xóm ấp, các trạm giao thông.

Tai hại là vì các tổ hợp đó dựng lên rồibỏ dấycho bụi bặm, nhện giăng. Một phần vì thời loạn ly, dân chúng ở các vùng xa thành phố lo chạy bom đạn, lo sống, còn đâu mà lo đến những vấn đề tinh thần, cũ mà bỏ không nhìn thấy được. Một phần nữa các cán bộ chính quyền, có trách nhiệm hướng dẫn dân chúng, đã lơ là trong bổn phận, trên tránh lỗn phận.Cuối vấn đề xem ra quan trọng hơn cả, chính quyền đặt ra tổ hợp cho vui mà, không cung cấp sách báo, không để tâm đến việc phát triển nó trong thực tế.

Một chủ trương tiến bộ như vậy mà không được duy trì thật đáng tiếc

Đã từ lâu, tôi tặc không chỗ đợi cất gì nơi, chính quyền, bởi không tin tưởng một chút nào nơi đó.

Sự có mặt hiếm hoi của Sóng Thần ở tỉnh lỵ này bằng đường lâm tọi lực quan. Tôi nghĩ nếu khôngcon tin tưởng vào những thành phầntrực tiếp trách nhiệm đối với.

đất nước, mình cũng còn có thể kỳ vọng vào những tổ chức riêng biệt nhưng mang đầy tính chất xã hội như Sóng Thần. Tôi mạo muội có vài ý kiến sau đây :

— Sóng Thần dùng nơi chuyên tặng quà cho nông thôn làm gì nếu những vùng chưa phải là nông thôn, còn chưa đáng hân hạnh nhận những món quà nhỏ của tỉnh thân trên tỷ bảo hàng ngày.

Sóng thần nên—lập những tổ hợp (tạm bao chứ không phải biểu báo) để phân phối Sóng thần có thể những sách báo Sâu cho dân chúng toàn quốc.

Tôi viết và bày tỏ ý kiến của mình chưa được chính mày nhưng đã viết bằng thành tâm của mình. Mong những ước mơ nhỏ nhoi này được thực hiện.

Nguyễn Vinh Tường
Rạch Giá

(Còn Nữa)

BÌNH ĐỊNH

Những con số

Từ lâu tôi không dám tính toán Nghĩa là không dám đụng chạm nhiều đến những con số.Ngoài những con số quanh quẩn ở lương thăng Bởi vì tôi tất sợ sự thật ở những con số.

Nhân dịp kỷ niệm một năm chết của ý sĩ Hà thúc Nhơn và sắp bắt cứ Tổng thống nên tôi tạm lạm bàn một vài câu chuyện gọi là đỡ lâm cảm.

Dư dủ thiếu

Với dân số 17 triệu người trên 1 triệu lính (chưa kể lực lượng NDTV như vậy số lính trên dư dủ hay thiếu ? Đưa con nít mới tập nói cũng sẽ trả lời lẹ đư.

Thế mà hơn 3 năm lịnh tổng Động viên vẫn chưa hủy bỏ và Hà viện trong những buổi họp cho chiếu cũng chưa hề đám bàn.để dự án lính Trừ Bị. Điều đó ta có thể kết luận rằng lính thiếu.

Thật vậy vào ngày thứ trung bình trên dưới 10.000 lính mà.

—Lính không ma nhưng không bao giờ tác chiến (đủ quân số nên trong các đơn vị chiến đấu). Tôi không rõ ở chỗ lục, quân tôi chỉ đơn kể ở địa phương quân mà thôi. Vì tôi biết rõ. Vì tôi đã từng ngao ngán cho hoàng cảnh này.

Quân lực VNCH có khoảng trên ba trăm ngàn lính ĐPQ. Nghĩa là có khoảng 2500 (hai ngàn năm trăm) đại đội ĐPQ như vậy có khoảng 2500 ông đại đội trưởng.

trung bình 3 đại đội trưởng có 1 vài ông còn chết liêm sỉ (trong lúc đó Phó Kỹ thuật tốt 10 người bết 9 tham nhũng) nghĩa là 2000 ông đại đội trưởng trong tay có khoảng 10 đến 20 lính chuyên môn phục định đưy tự cho ông gia đình vợ con ông ta.

Này nhé (không kể 2đứa theo gọi là «ac cọt» lo ăn ngủ và mang đồ hashquảng cho ông ta đầu thăng mang về nuôi heo. 1 thằng đi chợ cơm nước, 1 thằng thợ mộc đóng đồ. chỉ mang ta để đụng và biểu thượng cấp 1 thằng thợ hồ nếu là vàng có nhiều lâm sản thì 1 số đi làm gỗ — Gặp biến thì đi lam cả (có ai vẻ Đại hội đại ủy Thì thì sẽ có công tác của những thằng lính nầy). Từng ấy thằng lính nhàn với chừng ấy đại đội trưởng tạ co con số lính là bao nhiêu. Chưa kể một số phục dịch cho liên đội trưởng tham mưu trưởng Chi khu Trưởng....v.v.

(Còn Nữa)

Tết trung thu nức tên đi chơi...

TÌM HIỂU

VẤN ĐỀ THỰC PHẨM VÀ DINH DƯỠNG TRONG THỜI ĐẠI MỚI

Organic Food là gì?

● Thương hoài Nguyên
Trích dịch PENTHOUSE

(TIẾP THEO)

Vì thuốc nấm sản trong rau, trong trái không sao rửa đi được, thì người ta khi ăn những thứ rau, trái ấy cũng bị tổn hại vì ăn phải chất độc Khi tôi trình bầy sự lo âu ấy với ủy ban Food and Drug, họ đồ mật tia tai nói với tôi: « Không đời nào chúng tôi lại dùng thứ thuốc này với đế ngũ cốc»Chúng tôi đâu có nguồn nước ấy... »

Và họ thề thốt với chúng tôi là không bao giờ họ cho phép dùng thứ thuốc sát trung này với những thứ cây thuộc loại ngũ cốc Nhưng chỉ hai năm sau, họ đã làm đúng những gì mà tôi lo âu. Nghĩa là nhà chế tạo thuốc được chấp nhận và bầy giờ gần như toàn thể nhà nông Hoa Kỳ và còn nhiều quốc gia nữa trên thế giới, dùng thứ thuốc diệt trùng hơm thường gọi đất ấy. Và kết quả là chúng ta thấy đều ăn những thứ ngũ cốc chứa đầy độc tố hoa.

Sự tai hại sẽ không thấy ngay đâu nhưng nó tích lũy trong nhiều năm và khi nó phát giác, nó sẽ gây ra trong cơ thể chúng ta những chứng bệnh mà y học tiên bộ cũng dành bó tay.

Ông Rodale khẳng định :

Tôi dám nói trắng ra rằng những viên chức Food and Drug Administration của Hoa Kỳ tiếp tay với những nhà chế tạo phân bón hóa học và thuốc sát trùng vì tiền bạc. Họ nhận sốt iền lớn của nhà chế tạo kia để «lăng xê» và chodùng những thứ thuốc mơ. Rất nhiều lần người ta đã thấy có những viên chức cao cấp của cơ quan Food and Drug từ giã sở làm nhà nước để qua đảm nhiệm những chức vụ cũng cao cấp trong những công ty chế tạo thuốc bón và sát trùng tự nhân, tất nhiên lương của họ gấp ba, gấp bốn số lương nhà nước. Dư luận từng tố cáo nhiều vụ như thế mà tôi không hiểu vì sao chính phủ vẫn để yên. Tôi nghĩ nay đã đến lúc T.T. Nixon phải thanh hàng ngũ viên chức Food anh Drug vì sức khỏe của dân chúng. Tuy thanh trừngvà chỉnh đốn lúc nay đã là quá muộn, xong tôi nghĩ muộn còn hơn không.

(Còn Nữa)

Xem tướng

ĐÀN BÀ

● *Nguyên tác NỮ TƯỚNG THUẬT của LÝ XUYÊN LÃO NHÂN*

— Những người tỉ hí mất lượn
Trai thì trộm cướp, gái buôn chồng người

☐ CÔ THẦN : TƯỚNG TỐI KỴ CỦA ĐÀN BÀ
☐ Có những nét gì sẽ là NỮ GA ?

(TIẾP THEO)

Bạn gái ôm mộng trở thành nữ ca sĩ kiếm được nhiều tiền như Thái Thanh, Khánh Ly, Lệ Thu, Thanh Thúy v... tướng nên xét kỹ mặt mũi trong kiếu. Nếu thấy mình có những nét vừa kể, tức là hai mắt to, gò má cao, mặt xương nhiều hơn thịt, hãy nên theo đuổi nghề.

Đàn bà mũi tăng bệch, mũi nhọn, tóc khô,vàng và thưa, nếu không làm bà mai chuyên môn giới thiệu cho thiên hạ lấy nhau tất cả chỉ là thị thiệp tạyvớ.

Đàn bà có đầu mũi nhọn và sống mũi thấp là tướng tầu nhất. Loại đàn bà này khi xuất gia lấy chồng thường làm tan nát gia đình nhà chồng.

Cô Thần là gì ?

Đàn bà kỵ nhất là phạm phải Cô Thần. Vậy Cô Thần là gì ? Tại sao lại là Cô Thần, và người đàn bà có những nét gì làm cho ta biết người đó phạm phải Cô Thần ?

Đàn bà phạm Cô Thần là người có những nétdạc biệt kê dưới đây :

— Hai cón mắt trắng đã, mà thật bao quanh hai «ít cùng trắng hơn màu da mặt chung quanh, lỗ mũi hở mỏi mỏng đề hở tăng, hai tai mỏng hoặc khuyết, 2 gò má cao, nhọn nhô lên, trên gò má có nhiều vết tàn hoặc nhiều đường chỉ, lộ hầu, tiếng nói nhỏ yế vui.

Đàn bà có tướng Cô Thần có thể nói là sẽ nhất đời,

Ngoài ra, những đặc điểm dưới đây cũng cho biết người đàn bà có tướng Cô Thần tối kỵ:

— Tóc thô hoặc thưa. Đuôi mắt nhiều vết Đa lớn hơn ngực. Người quá ngắn, tức lùn. Mặt lại quá dài; như mặt ngựa. Da mặt đen sì. Quanh miệng có nhiều vết sẹo.

Đàn bà co tướng phạm Cô Thần như trên tất nhiên khắc phu, 1 đời có khổ. Nhưng đàn bà mới hỏng răng trắng, miệng tươi, mỗi lần nói miệng như cười, tất chủ vượng phu, ích tử.

Sách Tướng nói : «Quí nữ vô tiện mi». Tức đàn bà quí tướng không ai có lòng mày sâu. Nếu thấy lòng mày người đàn bà nào hay sonh lại ta có thể biết chắc người đó không vượng phu.

Nếu có những người đàn bà chỉ cần mới gặp họ, chỉ cần thoạt nhìn ta đã sinh lòng hãi sợ. Không phải sợ vì tướng mạo họ sợ nghĩ mà sợ vì nghĩ rằng họ độ tọa, họ có thể làm hại ta, loại đàn bà đó tất phải có cái tướng mạo được tả như sau :

— Tiếng nói ồm ồm hoặc như tiếng gà bị cắt tiết, mặt vàng, tiếng nói hoặc đó, gò má cao, dáng đi như chim nhảy nhảy, mắt nhỏ nhanh như mắt rắn. Loại đàn bà này thường có tính khí cương ngạnh như đàn ông. Không những họ chỉ «hình phu khắc tử» mà thôi, họ còn không thể hòa mục với chị em nhà chồng hoặc với người lân ly. Còn đàn bà đa mắt thâm sì hoặc trắng bệch có thêm vài tướng kỵ ở trên, tất suốt đời không lấy chồng, hoặc có lấy thì cũng không thể cùng chồng hòa hợp.

Nhìn mặt đã nhớ...

Còn có loại đàn bà ta vừa mới gặp, vừa mới nhìn thoáng qua đã làm cho ta phải suy nghĩ, nhớ nhung. Đó là loại đàn bà có Dâm Tướng.

Loại đàn bà này các cụ gọi là phòng lưu thành tính mạt đưa đẩy như sóng hồ thu đa mặt hồng như hoa đào nhân như thu thủy sắc tự đào hoa Miệng lúc nào cũng cười mỉm ma nửa đau nửa tố tình y hàn tiếu, hàm tình.

Loại đàn bà này dù sống trong phòng kín, cửa đóng then cài cũng khó giữ được cái mà các cụ gọi là «trác tiết» tức sạch sẽ. Ánh mắt của loại đàn bà này có vớc tổng tình hoặc hay tỏ vức nước mắm, mong mỏi của họ mà không cần họ phải dùng đến lời nói. Do đó họ làm cho đàn ông vừa mới gặp họ đã phải tưởng nhớ, đã mơ mộng đến chuyện tình dục với họ.

Các cụ gọi là đàn bà này «phu nhân dâm tướng».

Nói theo ngôn ngữ Mỹ thì các đàn tướng đó là «Sex-Appeal, một đặc điểm tất quí với phụ nữ Âu Mỹ, nhất là với những cô đầu xi nê muốn thành công rực rỡ. Hãy giữ người ta cả tưng các sức mạnh hấp dẫn. Khêu gợi tình dục chứ không còn chê nữa, tức những vị đạo đức giả. Mà số đàn đức giả này cũng chỉ ngu tất ít. Vì mở miệng ra cho 1 người đàn bà đẹp có «sex-appeal», người chỉ sẽ bị thiên hạ cười vào mặt, bọn bà nhà nghề liền.

Hút thuốc quá nhiều
rất hại cho
sức Khoẻ
hàm răng

Dầu sao
cũng còn có
Hynos PHOSPHATÉ
để quý-vị tìm lại
một hàm răng trắng trong

Mục của bạn đọc

TIẾNG SÓNG

CHU VI THUY — phụ trách

Một tiếng sóng lòng

Thư của anh Lộc (Pleiku)

Tôi là lính. Thủy Quân Lục Chiến. Sống trong các phi lý cùng cực của chiến tranh và nỗi ám ảnh của cái chết, tôi sống tàn bạo và hối hả qua những cuộc tình ngắn ngủi chóng vách. Tôi cho tôi cái quyền được sống như vậy. Tôi ngạo nghễ và không bao giờ biết thế nào là hối hận. Nhưng bây giờ thì tôi khô quá,lần đầu tiên tôi bị kẹt vì nàng. Tôiđã demhinhành linhchiến ra huyềnhoặc người con gái hiền lành đó, nàng yêu tôi vô cùng và cho tôi tất cả. Từ ngày bỏ nàng, tôi không có tin tức gì về nàng. Bây giờ tôi mới biết nàng khô quá, tự tử chết. Từ đó tôi sống trong dầy vò. Sự dầy vò làm tôi khô sở quá... Cô hãy giúp tôi với !

Đ.

Ông thật là quá sầu ! Dù biết ông đang khổ, nhưng tôi không dẫn được. Ông có khổ như vậy mới đáng. Dù sao thì nàng cũng đã chết. Câu nói đó thừa quá, nhưng ở đây tôi không biết nói cách nào khác — nói dầy vò của ông không làm nàng sống lại được nhưng tôi tin linh hồn nàng sẽ mỉm cười cùng ông. Nàng mang theo cả khối tình sang cõi chết, với tâm hình yêu đó nàng sẽ thấy thứ chân ông. Còn nỗi dầy vò của ông, thời gian sẽ bồi xóa dần, bồi xóa mà không phải biên mất. Cái tì vết đó sẽ giúp ông sống chân thật hơn. Chiến tranh tự nó đã phi lý nhưng không phải vì vậy mà mình tạo ra những phi lý, những bạo tàn hơn cho đời sống. Trên các mảnh đất tan nát, trong xã hội nhiều nhương này, còn biết bao nhiêu việc cho ông làm hơn là chạy theo những cuộc tình phù phiếm.

Ông còn biết dầy vò tức là ông còn lương tâm nhiều lắm. Đó cũng là điều đáng mừng và tôi chúc ông sớm tìm lại sự thanh thản trong lòng. Nỗi dầy vò của ông là sự trừng phạt mà ông nên chịu để linh hồn nàng được phiêu diêu. Ông đừng giận vì tôi đã không giúp được gì cho ông.

Trả lời : *thư của một người chị tự cho là «Người đàn bà vất vả nhất» «Người vợ có đơn nhất» và người «mẹ thương con nhất».*

Đọc thư chị, Thủy phục lăm và xin tặng chị thêm 1 chữ nhất nữa «người đàn bà can đảm nhất». Ba mươi mốt tuổi đời với 8 đứa con trong vòng tay chăm sóc, vất vả lắm nhưng vẫn tươi vui với đời, vẫn say mê A.I.V và thơ Tú Kếu ! Nhưng tại sao lại là người vợ có đơn nhất, hả chị.

— Sóng Thần số 1 có hợi trực trặc về kỹ thuật vì bảo được chạy bằng loại máy tốt tận mà ta chưa quen xử dụng thành ra mới có nhiều lỗi lầm như vậy. Ai chẳng có sơ sót trong buổi bạn đầu, mong chị nghiêm tính cho.

— Thủy bỏ mất hai chấu, chứ không thì so với chị cũng là tỷ số 1 phần 2 chứ có kém gì đâu nào.

— Vâng, ông ấy là D.G. Sao chi lại cho là tỏ mỏ. Thấm chị, ảnh và các cháu.

Thân ái

CHU VI THUY

6 SONG THƯƠNG

ĐỘC THỦ

Bầu

Từ mấy bữa nay, trước các bản tin, xướng ngôn viên đài Saigon lại đếm dùm bà con xem còn mấy hôm nữa thì đi bầu. Cái bầu 3-10 bỗng được sắp vào hàng những biến cố bất thường.

Bất thường có lẽ là 1 bức họa do ông Đạo Cây. Trước ngày Sông Thần ra mắt, ông Đạo rảnh rang không biết làm gì để giải nỗi sầu sau cuộc cây bán ngôi lần chín về vẻ vượn. Nội đúng ra, ông Đạo Vẻ 1 trái bầu thiệt to. Ngay «trên đỉnh tính sáu đó», ông Đạo có viết mấy con số: «3/10». Thấp hơn chút xíu, ngay nơi «hung lăng hàng», ông Đạo làm ra vẻ ngày thơ chưa biết cây là cái khó gì, bèn vẽ thêm 1 câu hỏi chứng tỏ thác mắc của ông Đạo ngôn ngang như tơ vò.

Cái bầu của ông Đạo vẻ by quá. Mới xem Độc Thủ thất kinh tưởng đâu là ông Đạo vẻ nói Châu Thổi. Theo thói thường, trái nứt vẫn để ra con chuột. Chuột chi ? — Không thể phân loại được chưa biết cây là cái khó gì, bèn vẽ thêm 1 câu hỏi chứng tỏ thác mắc của ông Đạo ngôn ngang như tơ vò.

«Không chống mà chữa mới ngoan» chỉ là 1 chuyện bắt thường. Vậy ai là tác giả của cái bầu 3-10 ?— Câu hỏi để qt ! Dự luận nghi là quan thời thì đã lấy mẫu tạo ra cái bầu độc diễn. Nhưng thiệt là thế thảm, vì đợt đăngsây khai hoa nở nguy, tác giả bèn giông tuốt sang Nepal xa xôi. Thì ra tác giả đã quát ngưa truy phong!

Các quan tòa tối cao đã tự động xẻ ra cho trái nứt để ra con chuột. Chỏ nên sức mấy mà không có bầu. Cho nên 29 ôngthượng công chỉ nói giơm chơi! Tỉ anh mình đã từng tuyên bố: Chông bầu các là làm lợi cho CS. Độc Thủ bỗng «ngứa» lệ trường của các ông Nghị hay TT chỉ nói ngông cho người cơn sầu độc diễn ?

Không khi tóc soạn Sông Thần sáng nay bỗng sôi nổi chia làm 2 phe rõ rệt. Một phe nghi ngờ cái bầu sẽ trực trặc, nghĩa là có triển vọng sẩy thai. Phe thứ hai lại nhất định đánh Đẹo ngốn ngang như tơ vò.

Cái bầu của ông Đạo vẻ by quá. Mới xem Độc Thủ thất kinh tưởng đâu là ông Đạo vẻ nói Châu Thổi. Theo thói thường, trái nứt vẫn để ra con chuột. Chuột chi ?— Không thể phân loại được chưa biết cây là cái khó gì, bèn vẽ thêm 1 câu hỏi chứng tỏ thác mắc của ông Đạo ngôn ngang như tơ vò.

Độc Thủ chỉ e ngại 1 điều. Sau bầu cử 3-10, các thế ông Chanh sẽ thiên đô về Cầmâu chứ ở Saigon dân chúng, vì bảo chỉ cứ cười khảy vẻ thành tích 4 năm hoài cũng kỳ !

ĐỘC THỦ

TỪ KẾU

Thời trang nhạc tuyển

3 tháng mười chúng ta đi
3 tháng 10 chúng ta đi
Ở các anh nay đi đâu mà đi «poai» dậy ?
Chúng ta đi bầu...tròng thăng. P.T.T Việt Nam
Cộng Hòa ! «!».

3 tháng 10, chúng ta đi
3 tháng 10, chúng ta đi
Chúng ta đi, đi về đâu
Chúng ta đi, đi buồn rầu !

3 tháng 10, chúng ta đi
3 tháng 10, chúng ta đi
Chúng ta đi, đi về mô ?
Chúng ta đi, đi xuống mồ !

3 tháng mười chúng ta đi
3 tháng 10, chúng ta đi
Chúng ta đi, cùng đi bầu
Cùng đi bầu cho cân cầu !

Ba tháng 10, chúng ta đi
5 tháng 10, chúng ta đi
Chúng ta đi, đi tung dân !
Chúng ta đi, đi tung dân !

(ĐIỆP KHÚC) :

Tòng dân nhân dân, tòng dân lớn bé
Tòng dân gia nam, tòng dân trai trẻ
Hãy bầu cho người
Hãy bầu cho người
Vững theo nước mẹ !
Xin đồng nhất lên !

5 tháng 10, chúng ta đi
5 tháng 10, chúng ta đi
Chúng ta đi, đi về đâu
Ôi đâm đầu, đi xuống tàu !

TỪ KẾU

(1) Nhạc bầu cử qua sự lai nhiễu
Của đài phát Bầu và đài Truyền Nhiễm.

Tiếp theo **H** trang 3

không đạt nàng vẫn để thương mai. Các lớp dạy nhạc chủ trương đừng đàn như vậy, biến đàng lối cuối học viên, và như trên ngăn phong trào thời đại khác, đàn đã các lớp nhạc cầu thả và ngay tạo sẽ bị đào thải ?

(CÒN NỮA)

Tiếp theo **F** trang 3

đề mong các nhà lãnh đạo quốc gia đừng đem ngỗ tới ông.

Ông Bộ trưởng Bùi Dư hiểu ông Đạo sẽ chỉ con 1 một con ngựa bị cắn không còn nhức nhối nữa, không giúp ích gì được cho vần cũ... Vì vậy việc ông bộ trưởng Bùi để vợ giao dịch thăm một vài, nhà ngoại ở không giống với việc ông Đạo sư chủ nhiệm nap vợ cho ông thiếu tướng kỳ ở đoạn trên. Thế thì vì lý do gì ?

(Còn Nữa)

Tiếp theo **K** trang 3

Phú Nhơn đã bị toàn đu kích VC chặn phục kích tại Hòa Hưng, khoảng 15ca Nam Pleiku Quân không bộ đã bám 3 B 40 và nhưng loại AK bắn sẽ.

Kết quả 1 chiến sĩ ta bị tử thương và 1 chiếc quân xa bị nổ lốp.

Đây là lần thứ 2 trong vòng 1tháng quân du kích VC đã phục kichquân ta tại địa điểm nói trên, và lần trước đã có 1 thiếu ta bị thiệt mạng.

Tiếp theo **G** trang 3

Thạch) sau đó được đem bán lén lút cho đồng bào Thượng là những người biết giá trị các loại đá sánh «zeladon (bát chước mầu ngọc thạch, 2b cỡ tiếng kêu vang

Chi là một phần nhỏ trong kho tàng bí mật

Ông C nhận định những gì ông mua được chỉ là một phần nhỏ kho tàng đồ cổ đan được ở vùng Cam Ly và sở dĩ gia đình đồng bào Thượng kia đã bán lại cho ông vì người chủ gia đình lại là người Lào người Kinh không am hiểu giá trị đồ cổ !

Cuối cùng, Ông C xác nhận còn rất nhiều đồ cổ quý báu được cất giữ hay chôn dấu tại vùng Dalat Tuyên Đức, biết vậy Ông đã cố công tìm kiếm từ 5 năm nay, hay giờ mới được đến bù xứng đáng. Rồi đây có lẽ Dalat sẽ trở thành một địa điểm tốt để thiên hạ kéo nhau đi săn đồ xưa !

ĐAO CAY

(TIẾP THEO TRANG 3)

L.D Dân chủ vô cùng.

Chỉ tiếc rằng lũ con nít không hiểu biết đã không nghĩ như ông Đạo. Một vài đứa con nít chạy chơi rông ngoài đường, trước các bích chương lâm một vài cả chỉ khôn nhà !

Ngoài lũ con nít, lại còn lũ người khuyên (phân biệt với quân chuyên) ở máy biết thay chung quanh, chúng bảng lảng việc ăt đăng đem lên Hồ Nai lâm thịt.

Xin tha tội cho tụi nó. Không ở tuổi đi bầu, chúng không có hiểu được lâm thế nào là tín nhiệm, thế là nhoibết tín nhiệm.

Tiếp theo **Y** trang 3

500 PB. cô nhi quả phụ xuống đường

Đặc biệt trong «đêm không ngủ», nhiều ca rê và HS các trường Trung học trong Tỉnh đã đến giúp vui bằng một chương trình văn nghệ đặc sắc.

Trước đó, hồi 20 giờ tối 29/9, Quân Hội Phế Binh Bình Khê,Qui Nhơn cùng đã tổ chức 1 «đêmkhông ngủ» tại Trụ Sở Quân Hội qui tụ hàng nàm PB trong Quân. Và sáng qua 30-9 hơn 500 PB, Cô nhi Quả phụ và nhân viên Trường Bồ-Đề tổ chức «xuống đường» rầm rộ kéo qua các đường phố trong Quận, sẽ nát các bích chương Liên danhDân Chủ và đôi tây «hay cuộc bầu cử ngày 3-10.

Theo PB Trần Mai Chủ Tịch Quân Hội PB, Chính quyền Quận đã huy động lực lượng Cảnh sát vô trang dụng ý dàn áp, khăng bố tình thân đoàn người xuống đường. Nhưng cho đến 11 giờ, đoàn biểu tình tự động giải tán không có chuyện gì đáng tiếc xảy ra.

Kiến nghị chống bầu cử độc diễn.

Theo sát đoàn biểu tình ngày 27-9, phóng viên ST ghi nhận những nguyện vọng của tập thể qua cụt nay thể hiện trên những tấm biểu ngữ và những lời hô vang giữa thành phố. 1 bàn kiến nghị mang tên ông Nguyễn ngọc Hùng Chủ tịch Tỉnh Thị hội phế binh Bình định Qui Nhơn thay mặt cho tập thể phế binh được phổ biến trong dịp này.

TPB khen chính quyền địa phương

Trong lời cảm tạ, Ông Chủ tịch Tỉnh Thị hội PB cũng không quên cảm ơn Chính quyền Bình định và nhất là ân Cảnh sát có phần tự giác gia an ninh trật tự chung, đã thông cảm với nỗi đau khổ của đồng bào mà tân đồng cuộc biểu tình chống bầu cử độc diễn 3.10, khiến cuộc xuống đường đã được hòa khí tốt đẹp.

Tập thể thương phế binh Bình định ước mong được sự gấp sửcđầu tranh của mọi giới chức hữu trách, mọi giới đồng bào, anh chị em sinh viên học sinh hãy cùng chống tôi tiếp tục đấu tranh thắng lợi chống công sản, chống độc tài quân phiệt, chống ăn mưa thống trị của ngoại bang.

DB Nguyễn hữu Thời ủng hộ

Lân tiếng trong cuộc biểu tình này, người ta thấy có DB Nguyễn hữu Thời tái đắc cử cao phiếu nhất tại đơn vị Tỉnh Bình Định nhiệm kỳ 1971-1975. Được hỏi vì sao ông ủng hộ cuộc biểu tình của tập thể phế binh này. Ông Thời cho biết, ông tham gia vào cuộc biểu tình này ở vào thế chẳng đặng đừng. Đáng lý ra Dân biểu tranh đấu không phải bằng binh thức tranh đấu tại nghị trường. Nhưng hiện thời Quốc hội không có khóa họp để bày tỏ sự chống đối cuộc bầu cử độc diễn 3.10 bằng binh thức ông bộ cuộc biểu tình này của tập thể TPB Bình định Qui nhơn.

TBP đọa còn kéo dài đấu tranh

• DB Nguyễn-hữu-Thời cho thấy biết không phải chỉ có cuộc biểu tình này mà tập thể TPB sẽ tiếp tục tranh bằng mọi phương diện trước ngày bầu cử lần sau ngày 3-10 để chống đối sự thiết lập một chế độ độc tài tại miền Nam này.

Tiếp theo **A** trang 3

đó đã bắt giữ bà ta để khai thác.

Được mốc nối làm điệp báo cho BV

Tuy nhiên, một giả thuyết khác thì cho rằng bà An đã thực sự làm việc với tổ chức điệp báo VC từ năm 68

Trong năm nay, 2 lần bà Amang Pháp và cả hai lần đó bà An đã tiếp xúc rất nhiều người và một do tên lãnh sự BV gửi tới ngoài những cuộc tiếp xúc chính thức của Bà An

Trong Đại Diện BV Mai văn Bỷ và Bà Nguyễn thị Bình trưởng phái đoàn VC.

Đường dây điệp báo VC-VN và Pháp được bảo đảm Sau đó người ta thấy một số tin tức mật liên quan đến kế hoạch quân sự và an ninh lãnh thổ.

(CÒN NỮA)

SONG GAO

KIẾN HÒA : Xin các quan NDTV và nghĩa-quân cho dân nhờ 1 tí ;

Dân Tỉnh Kiến Hòa «đang than vạn cáo Ông trời con NDTV và NQ cùng nàng công lòng hành gnình trong tay có súng đã bắn bừa bãi trong thành phố làm dân chúng nhiều phen hoảng sợ muốn chết.

Những Ông trời con này thường đùng súng bắn chơi thay phiên nhằng lúc say sưa nên hung. Nhất là ở các nơi như cầu Dâu, cầu Nam-Lợi chợ Ngã Năm có nhiều lúc các Ông già bà cả nghe các Ông trời con nay bắn hăng loạt súng nổ đon đả các Ông bà cụ già trường đầu giác tới nên quáng cả chớn đầu mà chạy pừa bừa com hoặc có lết xuống gầm giường trành đạn trong lúc đang nịp Hiện đây Kiến Hòa chỉ có niềm ao ước là xin các quan NQ và NDTV làm ơn tập trò chơi bắn súng lại cho dân đen nhờ tí !

VĨNH LONG : Ở Quận Tân Bình muốn trở thành vua con hay sao

Dân chúng vô bình vô lỗn trú tại quận Tam Bình Vĩnh Long đang vô cùng cảm phẫn trước thái độ lộng quyền ý thế của ông quan tư quân trưởng về vụ Đại úy Lê tấn Sử phục vụ tại tiểu khu Vĩnh Long bị chính ông quận và bọn nha trảo ủinh đòn hội chợ.

Nguyên nhân bắt nguồn từ 1 việc không có gì đáng kể : Đại úy Sử đi nhờ đo máy từ tiểu khu về quận Tam Bình để thăm gia đình. Lúc đến nơi chủ đò không may vấp té bất tỉnh, Đại úy Sử vội khiêng nạn nhân vào chi Y Tế địa phương nhờ băng bó. Nhưng tại đây tất cả nhân viên y tế đều «cương quyết» từ chối, viện lẽ chưa có lệnh của y sĩ trưởng.

Quá uổng lòng, Đại úy Sử đích thân đi kiếm ông trung tá y sĩ trưởng để yêu cầu phải cấp cứu băng bó cho nạn nhân chủ đò. Thế là 2 phút sau ông quan tư quân trưởng xuất hiện, hạch hỏi ĐÚ. Sử là cái thá gì mà dám vẽ đây làm ôn ào ? Tiếp theo không cần nghe lời phân trần phải quấy, ông quân cũng ra lệnh Long và 1 số tay chân tiểu-đồn lại đánh tới tấp Đại úy Sử ! trận tơi bời hoa lá, rồi trói lại mang về giam ở chi ANQĐ. Đêm lúc mẹ già của Đại úy Sử được tin vội lên thăm con, bà cũng bị chính viên quân trưởng hăng hách này hợp tại mấy phát tế lăn vả ra lệnh nhốt luôn.

Đối với mẹ con ruột sẽ quan trung cấp mà còn như thế; không hiểu đối với dân đen các kẻ thi quan tư quân trưởng này còn hống hách và tàn nhẫn đến đâu ? !

Ninh Hòa : Thị trấn mù lòa đã 3 năm vì các ông lớn còn dợi lì xì !

Ninh Hòa hiện nay là 1 trong số những quận lớn nhất VNCH, gồm trên 150 ngàn dân và 7 trường trung học công tư thục. Vậy mà từ hơn 5 năm nay thị trấn phồn thịnh này bằng đêm vẫn phải chịu cảnh tối tăm mù mịt. bởi không có điện xài

Nói như thế có nghĩa là trước đây Ninh Hòa không hề được điện xài như ai. Nhưng kể từ ngày 24-7-68hệ thống cung cấp điện NH đã ngưng hoạt động vì lý do thiếu nhân viên chuyên môn cũng như máy móc hư hỏng vì quá cũ.

Nhưng lý do «kỹ thuật» trên chỉ có thể đúng vững trong 1 thời gian ngắn chứ không lẽ nào kéo dài cho đến bây giờ được. Bằng chứng theo sự điều tra của TTV Sông Thần tại địa phương thì sau khi «nhà máy điện cộng đồng ngưng hoạt liên rất nhiều tư nhân nộp đơn xin phép tiếp tục khai thác. Nhưng không hiểu nguyên nhân nào chính quyền địa phương có một ngày được từ chối hoặc tự đặt ra những điều kiện khó khăn vô lý để các nhà kinh doanh phải nản chí thối lui.

Kể qui chi có 150 ngàn dânNinh Hòa chịu thiệt vì cảnh tối tăm dài dằng đêm. Dự luận chung hiện nay đều cho rằng nếu để tình sáng văn minh vẫn chưa về với họ, bởi cái nguyên nhân sâu xa thâm kín là chưa ai chịu lì xì xông đăng chomỹ quan lớn thăm quyền hão huyền (TTV Thiên Nhất Phương).

BẠCH TUYẾT

(TIẾP THEO TRANG 3)

th ông, vị lãnh tụ cần nhắc hơn sángsuốt hơn, từ những khóc khoái suy tư cô ông ta sẽ biết rõ mình phải nói gì và làm gì chođắt nước cho dân tộc và chính bản thân vị lãnh tụ một cách thiết thực nhất.

Mọi người sinh ra trên đất nước này vân tự hào là giòng dõi Rồng Tiên với 4 ngàn năm văn hiến, thì không có lẽ nào để thông đung tự tại nhìn những dinh thự, chốn ăn chơi bề bề, từng sừng lớn hơn, cực kỳ hơn kinh điện hơn Trung tâm văn bút ! ?

Điều đó, chỉ xảy ra trên một thứ quê hương rách nát, chỉ thấy nhóm nhóc những người lớn làm tôi mọi người bang. Lãnh tụ không cần đủ tư cách và liêm sỉ để mọi người kính trọng. Riêng ông Hội đồng văn hóa giáo dục thì vào mù, vào điếc là đi đông lắm nên vẫn hóa hiện tại phải chịu cảnh vách nát, tường rêu, cửa mục, song hỏ.

Tôi nhục, cái đau là ở đó !
Trò giết thầy, là ở đó !
Người trên chèn ép kẻ dưới, là ở đó !
Kẻ dưới chửi bới, bêu riếu người trên là ở đó,
Và cuối cùng, tôi xin tạ tội !!
Quốc phá gia vong là ở đó !!!

Người cầu thương **BẠCH TUYẾT**

Tóc Mai sợi ngắn sợ dài «LAN SƠN» kem-gội thương hoài ngàn năm

KEM GỘI ĐẦU BỒN KHÔNG !

Quí vị hãy dùng ngay kem gội đầu
LAN SƠN *để :*

1- Không rụng tóc
2- Không xác tóc
3- Không gầu
4- Không ngứa

Kem gội đầu LAN SƠN tốt nhất và do «Kỹ sư Hóa học HÀ ĐƯƠNG BƯU và Dược sĩ HÀ ĐƯƠNG T. QUYÊN sáng chế.

Bán tại các nhà thuốc tây và các viện uốn tóc lớn.

Lộc Đỉnh Ký

(TIẾP THEO)

675. — TRONG QUAN TÀI BỀ BỨC THƯ DÀI.

Từ ngày Thi Lang được Vua Khang Hy tuyên triệu đến Bắc Kinh hầu chỉ được ra mắt Hoàng đế một lần, rồi từ đó ăn dợi nằm chờ chẳng có việc gì. Hầu vẫn là thầy sư đề đốc ở Phúc Kiến hầm vẫn người Tình Hải trưởng quân, nhưng ở Bắc Kinh chỉ lính, lương ăn chẳng có quyền chức gì, so với một tên tiểu cung sai ở Thiên Phủ nha môn cũng còn kém xy thế. Hầu là một hàn tử hồng tâm trăng chi lâm vào tình trạng bị khốn trong thành sâu, tuột nóng như kiến bò trên nồi rang. Vì thế trong ba năm trời, ngày nào ngày là bàn lại đến Bình bộ để hối tin tức. Hầu phải vung tiền hoặc mua quà tặng cho những người trong bộ thành ra mười năm làm quan gần gần góp được bao nhiêu đều bỏ vào tủ không đầy của bọn quan trường ở Bắc Kinh. Hoàng đế không tuyên triệu hầu chẳng có cớ bội giải bậy mà ngồi chờ thượng dụ thì không biết đến năm nào tháng nào mới được. Vẫn sau Bình bộ nha môn ngẫu đến cái tên Thi Lang là phải chăn dắt. Trong tay hầu hết tiền, không lấy gì dốt lót nên chẳng ai muốn tiếp kiến.

Vi Tiêu Bảo định thần nói :

— Bọn người ở Bình bộ nha môn thế là đã làm lỗ quốc gia đại sự. Tội nay không thể dâu.

Thi Lang vội gạt đi .

— Không không ! Xin Vị đại thần đừng phiền trách đến Bình bộ. Đó là bọn không biết có việc khẩn cấp bào cáo mà chỉ tưởng tượng đến quấy rầy xin xỏ nhiều sự. Nói cho cùng thì chẳng không phải là quyền của họ thỏa mãn ty chức được, Vậy họ chán ngày ty chức là điều không nên trách cứ.

Hầu ngồng lại một chút rồi tiếp :

— Khi ấy ty chức chẳng nông lòng ty nghĩ : Mình đã biết bọn Trần Vinh Hoa, Trịnh khắc Sáng đều Bắc Kinh, chẳng lẽ đề chẳng bỉnhyên vô sự trở về ? Ty chức liền một mình hành động, lần mò đến trú sở của bọn Thiên-Địa-Hội để dò la tin tức. Ty chức đo viên sau tiền vào. Vừa đến bên cửa bàu đã nghe tiếng khí giới chạm nhau chát chúa. Có người đánh nhau rồi.

Vi Tiêu Bảo nói :

— Ủa ! Tế ra bọn Thiên Địa Hội đã xảy ra cuộc xích mích nội bộ. Ai đánh nhau với ai ?

Trong lòng hồi hộp vô cùng, tả không hiểu Thi Lang có thấy Sách Ngạch Đồ không. Hầu mà nhận diện được Sách Ngạch Đồ thì cũng nhận ra được gì.

Thi Lang đáp :

— Ty chức chỉ có 1 mình có đặc, mao hiểm vào hang cọp, đi nhiên không dám lỗ mãng, phải lén lút ẩn vào sau đống cỏ ngồi lắng tai nghe một lúc thì ta một bên là Trịnh Khắc Sáng và Phùng Tích Phạm hai người đánh nhau với Trần vinh Hoa.

Vi Tiêu Bảo nói :

— Tướng quân càng nói tại ha càng lấy làm kỳ. Không chăng lúc đó Thì tướng quân đâu oc hoang mang, lòng đã hồi hộp mà nghe lộn rồi.

Thi Lang lắc đầu đáp :

— Ty chức không nghe lộn đâu. Ba người đánh nhau một lúc thì Trần vinh Hoa bị kém thế. Ty chức đã mừng thầm trong bụng vì chuyện này mà hai người kia giết được Trần vinh Hoa là đại xuồnđịnh. Nhưng không hiểu sau Trần Vinh Hoa dùng ngự kế gì, đột nhiênchuyển bại thành thắng. Lão chém thương một cánh tay Phùng tích Phạm.Bọn người Thiên Địa Hội lại đến giúp sức bắt sống Trịnh Khắc Sáng giam vào trong một cỗ quan tài bỏ không.

Vi Tiêu Bảo cười ha hả nói :

— Nhâm quá ! Nhâm quá ! Tại ha quyết không tin chuyện này. Thì tướng quân thật khéo nói giỡn.

Sách Ngạch Đồ cũng lắc đầu nói :

— Sách mồ cũng chưa từng nghe thấy chuyện kỳ dị như vậy bao giờ Thi Lang nói bằng giọng kiên quyết :

— Ty chức mà tai không nghe thấy...

Vi Tiêu Bảo ngắt lời :

— Tướng quân chỉ tai thấy thôi ư ? Chẳng lẽ lại mắt không thấy ?

Thi Lang dương mắt lên nhìn chăm chú nhìn vào mặt Vi Tiêu Bảo một lúc rồi đáp :

— Khi đó ty chức ẩn ở phía sau đống cỏ nên chỉ nghe tiếng chứ không nhìn thấy.

Vi Tiêu Bảo thở phào một cái hỏi :

— Rồi sau sao nữa ?

Thi Lang đáp :

— Sau một lúc bọn Trần vinh Hoa bỏ đi, ty chức vội chạy đến mở quan tài để cứu Trịnh khắc Sáng ra :

Vi Tiêu Bảo nói :

— Tại ha còn có điều chưa hiểu :

— Xin hỏi Vị đại nhân có điều chi không hiểu ?

Vi Tiêu Bảo hỏi :

— Thì tướng quân ở trong phòng chứa cũi thì lấy đâu ra được bút mực và giấy để viết mật lá ?

Thi Lang giật mình kinh hãi hỏi :

— Có lẽ... gì đâu ?

Vi Tiêu Bảo đáp :

— Sau khi Thì tướng quân cứu Trịnh Khắc Sáng ra rồi chẳng đã dẻ lại trong quan tài một... một phong thư dài gửi cho Trần Vinh Hóa ? Đường như trong thư viết nhiều chữ lắm để thương lượng một việc lớn với Thiên Địa Hội.

Thi Lang sắc mặt tái mét ấp úng hỏi :

— Cái... cái đó sao...' sao Vị đại nhân cũng biết.

Vi Tiêu Bảo tủm tỉm cười :

— Cái đó là tại ha đoán mò thôi, không phải chuyện thật đâu. Nếu Thì tướng quân không biết bức thư nào để lại thì cứ coi như là tại ha nói nhăng nói cuồng, bất tài phải hoang mang.

(XEM TIẾP TRANG 8)

nguyên tác : KIM DUNG
HAN GIANG NHẬN dịch thuật

CƠ THỂ BẦI HOÀI THẦN YẾU

Hay dải đêm nhức đầu, mệt mỏi dai lưng. Di mộng buồn tinh Sinh lực suy kém, dùng thuốc BỔ THẬN :

THẬN TRUNG BỬU LA VẠN LINH

CÁC CHỨNG BỆNH : Tê thấp đau xương, nhức gân tê bại hoài gân di đứng khó khăn, ngoài da tê lạnh, tê đau ngón chân, đau nửa thân mình, đau lưng nhức mỏi. Giả cả ban đêm đau mình khó ngủ các chứng phong thấp nên dùng :

HOÀN KIỆN ĐƠN LA VẠN LINH

2 Loại Hoàn mát và ngâm rượu. Có để bán ở các điểm bán thuốc bắc. Tổng phát hành 537 Đông Khánh Cholon K.N. 606-608-127.

CÁC CHỨNG BỆNH VỀ TIM.

Đau tim, lớn tim hồi hộp tim đập mạnh xây sẩm choáng váng khó ngủ đã mà hồi hay giựt mình, hoảng hồn khó thở bồn chồn, dùng thuốc bổ TIM TÂM CHÍ BỬU La Vạn Linh K.N 606 16-12-63.

TRONG THỜI KỲ THAI NGHÉN.

Để bổ dưỡng con quí Bà được nặng yên ăn ngon và trị các chứng bệnh ya mửa mệt nhọc thai chẳng đau lưng, Quý Bà dùng DƯỠNG THAI CHÍ BỬU La Vạn Linh để ngày sanh mau, con bé cứng mạnh (có bán ở các tiệm thuốc Bắc.) Tổng phát hành 537 Đông Khánh. Cholon.

Kiểm nhận : số 610 ngày 18-12-63.

THUỐC BỔ MÁU BỒI BỔ CƠ THỂ

Dùng thuốc NGŨ TẠNG TINH La Vạn Linh.

TRÍ : Các bệnh thiếu máu, suy nhược, mệt mỏi biếng ăn ít ngủ lao tâm lao lực, gầy yếu đau lưng đau mỏi khôi. Phụ nữ kinh kỳ không đều, khí huyết suy kém.

Các chứng ho Ho khan, ho có đàm, ho phong, tang tức ngực, ho lâu ngày, an ngủ không được, gầy yếu mệt mỏi, ho về đêm ho suyễn. Sản phụ ho day dứa không dứt, cần tri với : PHÉ TANG BỬU La Vạn Linh. Có bán ở các tiệm thuốc Bắc) Tổng phát hành : số 537 Đông Khánh Cholon.

K.N. số 602-607 ngày 18-12-63

1-10 CHÍNH THỨC KHAI GIẢNG CÁC LỚPTOÁNL.HOA 11 và 12 AB Mới (day từ đầu, dù SÁNG CHIỀU TỐI)

HOÀNG ĐỨC 24/14 Bùi Chu SAIGON

GIÁO SƯ PHỤ TRÁCH DIỄN GIẢNG:HOÀNG ĐỨC (Đại Lượng, Tân Toán Học) HUỆ DƯƠNG (Hình) PHẠM V. QUAN NGUYỄN HỮU KHANG, TRẦN V. THUẬN (Lý Hóa) Dạy bổ túc : 6-7-8-9-10, Lớp ít (hình thức TỰ GIÁ), sân sóc kỹ.

6 SONG THƯƠNG

TIVI

(Thứ Bảy 02-10-1971)

Việt Nam — *Trên Băng Tần số 9*
MỸ — *Trên Băng Tần số 11*

18g00 Đài hiệu — Quốc Kỳ
Giới thiệu chương trình
18g03 Tin ngắn
18g06 Chương trình đặc biệt
Tuy Thu
19g00 Thông cáo
19g05 Chương trình đặc biệt
Trung Tâm
20g00 Tin tức.
20g30 Sinh hoạt phụ nữ
21g15 Điểm báo
21g35 Hình ảnh tuần qua
21g45 Thoại kịch«Sắc hoa mầu nhớ» do ban Kim Cương phụ trách
22g30 Tin chọn lọc
Đài hiệu Quốc kỳ
22g35 Thoại kịch (tiếp)

12g00 News
12g05 Gollegere
13g00 News
13g05 Ironside
14g00 News
14g05 Pistts
16g30 The detectives
17g00 News
17g05 Hawaii five-O
18g00 Johnny cash
19g00 News
19g35 Name of the game
21g00 News
21g05 Miss Impossible
22g00 News
22g30 Movie' It takes all kinds
24g00 Sherlos holmes

Nhắn tin

Nhạc sĩ Hoàng Hà (em cô nhạc sĩ Hoàng Qui hiện ở Đalat. Xin cho biết địa chỉ gửi tiền tòa soạn Sông Thần. Có người nhà cần được liên lạc.

Vũ thị Vân (trước ở Hải Phòng)

Cần thợ in

Cần thợ in OFFSET và thợ cắt máy tự động lành nghề.

Xin hỏi nhà in Nguyễn bá Tòng 63 Bùi thị Xuân — Saigon.

Mách Giúp

Muốn khỏi ngày tẻ bại, phongthấp nhức mỏi (khi trở trời hay cảm vặt, mỏi gân cổ vai, nhức các khớp xương, hay thịt, đau lưng) hoặc mỏi hơi tay chân. Hãy hỏi thuốc gia truyền rất thần hiệu tại nhà buôn THANH THẢO 434, (số cũ 266 Le quang Định (Km Gà) GiaDinh hoặc Điện thoại 41.323 nhờ chỉ dùm.

Đau Bao Tử

Đau Ruột— Đau Bụng. Kinh niên. Hay là ăn uống không tiêu,no hơi, sinh ruột, ợ chua uống Dưỡng Tỳ Hoàn «Ông Tiên» gần 40 năm danh tiếng. Có bán lẻ các tiệm thuốc Bắc. KNBYT số S49 ngày 20-11-63

HỒNG - ĐỨC

THUỐC GIA TRUYỀN

507, Nguyễn huỳnh Đức P. Nhuận
(gần cổng xe lửa số 6)
2091A Huỳnh quang Tiên P.Nhuận
Đ.T. 41.701 — SAIGON

CHUYÊN TRỊ

1. Tê Bại
2. Đau Lưng
3. Thấp Độc
4. Nhức Mỏi
5. Cảm Cúm
6. Huyết Trắng
7. Phong Thấp
8. Sinh Lý Yếu
9. Tiêu Đường
10. Đau Bao Tử
11. Sa Tử Cung
12. Phong Tình
13. Phong Ngứa
14. Mất nhiều mụn
15. Ốm Muốn Mập
16. Lành Tay Chân
17. Đau Giây Chằng
18. Mồ Hôi Tay Chân
19. Kinh Kỳ Không Đều
20. Hiếm Muộn Con Cái

— LÀM VIỆC : Sáng 9 đến 12 giờ. Chiều 3 đến 7 giờ — Làm luôn Chủ Nhật và các ngày lễ. Chữa BẢO ĐẢM 20 bệnh kể trên, nhất những đường gân yếu lâm nhức mỏi, tê, bại, sụt.

CHÚ Ý :
Hộp thơ
tội ác người Mỹ

do **BÍCH VÂN phụ trách** sẽ mở kể từ ngày hôm nay 25-9-1971.

Để nâng đỡ đồng bào và khuyến khích công cuộc cải cách những tệ trạng, bài công tố hội KN do người Mỹ gây ra, các nạn nhân của **Tội Ác Người Mỹ** hãy gởi các-tô liệu, chứng tích các vụ ăn đồ vô Tòa soạn Sông Thần. Nữ kỳ giả Bích Vân và bàn luật gia cố vấn tên tuổi của nhựt báo Sông Thần sẽ hướng dẫn, giúp đỡ quý bạn trong mục tiêu «Đòi nợ người Mỹ xâu đề kiến tạo xã hội Việt Nam công bằng no ấm - tự do»

Sau đợt này, Sông Thần sẽ lần lượt mở hồ sơ tội ác những người được bạn kể.

Xô Thuốc Xổ «Nhành Mai»

Xổ dễ dàng, phân nông nhiệt : lát kim và trị bón. Sau khi xổ rất khỏe khoắn. Các tiệm thuốc Bắc đều có bán.

KNBYT số 535 ngày 20-11-63

HÃY DÙNG
MỸ DIỆN CAO
THUỐC XỨC MỤN
QUÁNG AN HIỆU

Mỹ phẩm cần thiết cho nữ giới cũng như nam giới. Trị tuyệt mụn, vết sẩm, nhân nhân, sẩn, tàn nhang trên da mặt, ngăn ngừa không nám đen, bảo vệ da mặt được trẻ mãi không già. (Có các chứng tại Tôn Thất Đạm, Mãi, cầm bát, chước gia mao). KN. số 1250 ngày

Nhà thuốc 16/ văn Duyệt SG

Cơ Sở Nhân Chủ

Gởi các phòng đại diện nhật báo Sông Thần

1) Trong trường hợp cần liênlạc khẩn cấp với tòa soạn Nhật báo Sông Thần Saigon các văn phòng Điều hành địa phương có thể dùng điện thoại gọi về số 93797 trong những giờ sau :

Các tỉnh miền Trung và Cao nguyên nam Trung phần liên lạc từ 10g sáng đến 11g trưa.

Các tỉnh miền Tây, Đông Nam phần liên lạc từ 11g trưa đến 12g trưa

2) Khi cần lấy thêm báo chuyên cho độc giả dài hạn, yêu cầu các văn phòng tỉnh liên lạc với đại lý phân phối đúng thời gọi về thông báo cho Sông Thần Saigon biết số báo cần lấy thêm và địa chỉ của đại lý phát hành liên hệ.

3) Khi gởi quảng cáo địa phương về tòa soạn xin lưu ý các văn phòng gởi về 1 bản sao hợp đồng quảng cáo và 1 bản sao biên nhận ghi rõ số ngày đăng, số trang, cột v.v. Riêng tiền thu được các văn phòng giữ lại tổng kết vào mỗi cuối tháng.

CƠ SỞ NHÂN CHỦ

Đọc và cổ động
Nhật báo
SÔNG THẦN

NGUYỄN VŨ

Hoa Máu

1

(SỐ 7)

Vực reo lên nho nhỏ:

— Tối qua cô mình ngồi ở nhà con mẹ Hin phải không?

Gái Bé khẽ nhíu mày:

— Chuyện gì vậy?

Vực giận dỗi:

— Tôi... tôi không muốn cô mình giao thiệp với những hạng dân bà như mụ Hin.

— Bộ người ta trộm cướp, trốn chúa lộn chồng gì sao?

Vực lắc đầu:

— Không phải thế. Nhưng lụi tôi nhà mụ ấy giảm giá trị mình đi.

Gái Bé chăm chọc:

Đến nhà cô Lựa thì mới tăng giá trị phải không?

Vực cứng họng cúi xuống vác chiếc đậm cu kỹ lên vai. Gái Bé bước theo Vực, giải hòa:

Chiều nay cô đón tôi không?

Vực nêm nhanh về phía Gái Bé đuổi mắt hờn giận, nhưng khuôn mặt rạng rỡ, mơn mởn của nàng khiến hắn không đủ can đảm im lặng:

— Ở bến đò nhá?

Gái Bé gật đầu:

Ở. Tôi sẽ mua cho đàng ấy một chiếc may ô mà mặc. Cứ đánh trần suốt ngày mai mỏi đen như Tây đen cho mà xem

Vực không dấu được xúc động ngập ngừng:

— Thôi, về chuyện. Tiền đâu...

Gái Bé cười kiêu hành:

— Chiều qua bà cụ mới bán cặp lợn được gần ba nghìn. Hôm nay định bọc tiền mua cặp lợn con. Chắc chỉ bấy, tám trăm thôi. Còn thiếu gì tiền may sắm,

Vực nhìn Gái Bé thán phục:

— Ghê nhỉ. Mới tí tuổi đầu mà có vốn liếng hàng nghìn bạc rồi...

Gái Bé thoáng mơ màng:

— Lạy trời cứ cho mình được như thế này mãi, khoảng cuối năm cũng dành dụm được khoảng một vạn. Lấy nhau xong đăng ký phải sắm một cái thuyền, mua lưới đăng hoàng. Đánh cá ngoài sông mới mau khá.

Vực gật đi:

— Không cần. Cứ mỗi ngày vài mớ tôm, mớ tép cũng đủ rồi. Hình như hai cụ ở nhà muốn tậu mấy sào ruộng sát ranh làng Mẹ mà. Nếu khá giả cô mình nên tậu thêm ruộng đó cho các cụ vui lòng.

Gái Bé vội vã lắc đầu:

— Thời buổi loạn ly này mua ruộng đất làm gì. Không may phải chạy loạn có gậm đất mà ăn được không.

Vực cố bảo thủ ý kiến:

— Có cần bản ở quê hương xứ sở vẫn hơn chăng lẽ loạn ly mãi. Chắc cũng sắp hòa bình rồi.

Gái Bé nhìn Vực ái ngại:

— Đàng ấy lại ăn phải bả của ông Thưng chứ gì. Nhà tôi thì được bà Gái Lớn. Cứ mỗi lần mò về tới nhà là nói một tắc lên trời. Lần nào cũng nói Kháng chiến sắp Tổng Phản Công nước nhà sắp được giải phóng. Vậy mà chờ đến đỏ con mắt không thấy, Thiên hạ kéo nhau tản cư sang vùng Tề đông như nêm cối.

Vực gật mình, ngoái đầu nhìn quanh giọng hốt hoảng:

— Cô mình không sợ bọn Công An sao. Tụi nó mà nghe được...

Gái Bé bất mãn:

Đàn ông gì mà nhát như đàn ngày vậy. Tôi cứ nói, thằng nào làm gì nổi tôi.

Vực nhăn nhó:

— Không phải tôi nhát. Nhưng cô mình không nhớ cụ Hội, đã gần bảy mươi mà còn bị tụi nó mời đi cải tạo tư tưởng sao?

(Còn nữa)

NGUYỄN THỤY LONG

(SỐ 7)

— Trông cũng hấp dẫn chớ tụi bây tao ở tù lâu quá nên phải làm vậy cho đỡ thèm.

Khám Chí Hòa xây theo hình bát quái, tâm hướng mặt quay vào nhau, chia ra làm tám khu riêng biệt. Tôi nghe tù lâu năm nói rằng khám đường này do kiến trúc sư người Nhật Bản vẽ họa đồ, người ta phải xây theo hình bát quái vì muốn trừ tà ma quỉ quái. Một rãy phòng trên lầu ba khu H dành riêng cho tù tử hình chờ ngày hành quyết. Mỗi ngày tôi đều trông thấy họ đi dạo ngoài hành lang khu. Họ là những người tù được hưởng ân huệ nhất của nhà lao, họ được nhà lao cứ những tù nhẹ tội hầu họ, giặt rũ quần áo. Khi họ xuống sân tắm rửa tắt cả những cửa phòng giam đều đóng a kín, bê nước lớn họ tha hồ tắm, muốn dội bao nhiêu nước cũng được. Tôi còn nghe nói về sự ăn uống của họ cũng thật đặc biệt, từ tội thèm món ăn gì chỉ viết cho nhà lao biết trước một ngày.

Tôi nghe một thằng tù ăn chung thân than thở:

— Tại sao tòa không tuyên cho tao một cái án tử hình, tao sống cũng như chết rồi, thà rằng cho tao hưởng cái ân tử hình đề tao sung sướng nốt những ngày còn lại có phải khỏe không. Tao phải chống ăn ngược, tao xin tòa xử lại cho tao được hưởng ân tử hình, bây giờ tao còn gì nữa đâu, vợ con, hết cả... hết cả....

Đôi mắt gã tù ghẻ vẩn nhìn tôi, tôi ngạc nhiên không hiểu tại sao tên này lại mến tôi quá vậy, đôi mắt hẳn thật trìu mến, tôi chưa từng được ai nhìn tôi như thế. Tôi mỉm cười với hắn:

— Ngủ đi mày.

— Tại sao mày không ngủ

— Tao ngủ không được

— Tao cũng vậy, nhưng đừng nói chuyện nữa. mày thấy thằng trưởng phòng còn ngồi đó chớ.

Gã tù ghẻ gật đầu, hắn nằm quay lưng lại về phía tôi nhưng tôi biết hắn vẫn chưa ngủ.

Một tiếng hét kinh hoàng từ phòng giam nào đó vọng lại, các tù nhân đang nằm bật dậy. Gã trưởng phòng la lên:

— Nằm cả xuống, ngủ đi, thằng điên chớ có gì lạ đâu.

Tiếng hét trư lên như chó dại. Tôi nghe tiếng vật huỳnh huỳnh, có lẽ người ta đang không chế tên tù điên. Tiếng chửi thề lẫn lộn, tiếng chân giẫm thị chạy ngoài phòng giam. Tiếng hét im bặt, có lẽ tên tù điên đã được ăn vài ba cái đấm ngất đi rồi. Điều đó thường xuyên xảy ra trong khám đường này. Ban đêm họ cón có thể giết nhau vì những thù oán không đầu.

Ngoài trời hình như bắt đầu mưa, âm thanh buồn bã đều đều ru lãn tôi vào giấc ngủ. Đầu óc tôi trở nên tê dại, tôi không hiểu tại sao nữa. Tôi có thể chet không, tôi có thể bỏ xác trong khám này không. Một buổi sáng tinh mơ nào đó người ta, những tù nhân đồng cảnh ngộ tôi, bỏ tôi vào chiếc hòm đóng bằng ván thùng đơn sơ liệng tôi lên chiếc xe vận tải của khám đường, đưa tôi ra ngoài vòng thành khám đường tới khu nghĩa địa vô thừa nhận tôi không có nổi một mộ bia.

Tự nhiên tôi thấy mũi tôi cay cay, tôi muốn khóc.

Tự nhiên tôi thấy khó thở, một cơn ho sắp đến, có tôi ngửa ngày khi chịu, tôi cố dằn cơn ho, nhưng không được cơn ho đã đến, cơn ho xé gan, xé phổi, tôi ngồi bật dậy, người gập đôi lại, nước mắt nước mũi tôi trào ra, người bạn mới của tôi cũng vội vàng ngồi dậy, hắn đở lấy tôi, vuốt lưng tôi liên tiếp:

— Thái, Thái mày sao vậy?

Tôi lắc đầu, xua tay ra hiệu cho hắn yên, hắn buông tôi với vàng ra chiếc lu ở gần cầu tiêu múc cho tôi một lon nước mang tới, cơn ho của tôi vẫn chưa chấm dứt, người tôi mệt lả và muốn lịm đi, tôi sắp sửa lịm đi chăng? Hình như một vật gì đó vướng ở cổ tôi vừa bật ra, một cục đờm. Một cục đờm xanh lè, tôi nhìn vào cục đờm, vẫn chưa có máu.

(Còn nữa)

quangminh hội

MẠC ĐỒ

Bối cảnh trong truyện này dựa trên sự thật nhưng mọi chi tiết về nhân vật và sự việc hoàn toàn do tưởng tượng và không liên quan tới bất kỳ cá nhân hoặc sự việc có thật nào hết.

I

(SỐ 7)

«Anh ngồi chơi, chúng ta sẽ bàn rất mau để tôi trả anh về gặp vợ con việc. Cô Mỉ vừa đưa ra đề nghị gần giống như ý kiến của anh hồi qua. Tôi đồng ý là phải chấm dứt một chút thì Quang Minh Hội mất lợi đầu tích cho ta. Ten lói tìm hiểu. Cô Mỉ Linh cũng tính nguyên tắc con mối để có dịp đó tìm. Về phía chính quyền nếu hai việt khéo leo có thể lọt được. Nhưng điều mà tôi quan tâm là tránh cho giận Q. Minh Hội. Tôi lúc nay tôi mình vẫn đứng ngoài mọi trận tuyến chính trị. Lan nay tôi ngăn rằng đưa vụ Quang Minh Hội ra mình có thể sắp phải mất trong hai ngăn nhân cũng bất lợi hoặc mình bị nghi là hai của Quang Minh Hội, hoặc mình bị Quang Minh Hội biết vào phe thù nghịch, trong khi chính quyền chẳng muốn đứng về phía nào hết.»

Ông chủ hứt ngó Mỉ Linh, gật gù cái đầu trong ông chủ nhiệm vừa dứt lời là ông ta cất tiếng. Vô người ông chủ hứt lún thấp như tiếng nói đồng đạc, tánh mạch dung với thanh ngữ «như rứt vào tai».

«Tôi thấy không tránh khỏi lựa chọn, mọi ý kiến đó chớ và cùng lan tin với các bạn khác, hai là phải hoặc nếu muốn có sáng kiến. Quang Minh Hội là một tổ chức tâm thường thì mình cứ ngồi khoanh tay cùng sẵn sàng thì bị ngộ nhận. Còn nếu là là một đoàn thể xông đang tới tin rằng họ biết sáng suốt, không chấp nhận. Y kiến của tôi là nên chấp nhận đề nghị của cô Mỉ Linh và thực hiện ngay trên sở bao phát hành chiếu nay.»

Ông chủ nhiệm The Gioi vừa thích lắm nhưng muốn khác người nhưng hay chấm chấp trong quyết định. Tuy vẫn nói ra miệng rằng ông ta vẫn ưa sự The Gioi như một cánh bạc, lấm vì thu cho không để kiếm lời, ông vẫn tán đồng đề trước mối sáng kiến. Không ai hiểu có phải thật chính ông ta muốn đứng ngoài mọi trận tuyến chính trị hay đó là lấy cớ quả gồm giúp ông có tu chỗ để kinh doanh. Dù sao Mỉ Linh cũng phải nhìn nhận là ông chủ nhiệm The Gioi vẫn biết luận phải, sáng kiến trình bày hợp lý. Tổ ông chấp nhận, khi đã chấp nhận thì thực hiện con hàng vẫn là vấn đề đưa ra sáng kiến. Đã có lần Mỉ Linh bắt [illegible] khi nhận ra sáng kiến của hai nhiều sáng kiến [illegible] đều trở thành sáng kiến của ông chủ nhiệm.

Hai người giải vai khi ông chủ nhiệm [illegible] đã đưa ra, ông chủ nhiệm vừa gật đầu [illegible] tay xuống bàn, thốt ra một tiếng [illegible]

«Đi!»

Mỉ Linh ngó ông chủ hứt, tự nhủ thầm [illegible] xong! Tôi phút nay mình [illegible] ra cũng không bỏ dưới. Hoàn [illegible] đít bật phải lao tới, chỗ đến thành công [illegible] bên sáp đặt ngày công tới.

Tôi muốn ông chủ hứt [illegible] ung tin Quang Minh Hội [illegible] Mỉ Linh.

Mỉ Linh chợt nhớ tới [illegible] Anh, [illegible] lên xin phép ngay [illegible]

Đi chứ ông chủ hứt [illegible] nên [illegible] Minh Hội [illegible] được chỉ định [illegible] bắt tay vào việc.

Ông chủ hứt đứng lên [illegible]

Tôi thấy [illegible] Mỉ Linh [illegible] biết nhiều hơn [illegible] nhu nhiệm [illegible] xong tôi [illegible] xông nhà [illegible]

Rồi ông chủ hứt cùng với Mỉ Linh [illegible] Ông chủ nhiệm thấy không [illegible] gió lạnh [illegible] một [illegible] thoảng hương [illegible] mùng sân [illegible] ngọn lửa vàng [illegible] hai lửa hồng [illegible] vàng.

(Còn nữa)

TIỂU THUYẾT PHÓNG TÁC

Tiếng COLT

Nguyên bản A PARTNERSHIP WITH DEATH

CHƯƠNG 1

(SỐ 7)

— Mới được hai ngày, hai đêm.

— Cô từ đâu đến đây ??

— Từ trong rừng.

Câu trả lời mơ hồ ấy của nàng làm cho Phong hải lòng. Ở đây người ta chỉ cốt hỏi đến tên hai phía trong rừng và từ thành phố.

Dậu đến ngồi cùng bàn với họ.

— Hôm qua, có một gã đi ngựa ngang qua đây. Dậu nói — Một gã la mặt chưa từng tới đây bao giờ. Theo nhận xét của tôi, gã là người Miền Lai. Bọn Miền bây giờ làm tăng ra trò. Nghe nói chúng hành hạ dồng bào mình ở vùng Biên Hồ tàn ác lắm.

Phong nói sau một hớp rượu:

— Ông cha mình giết ông cha chúng nó quá nhiều. Bây giờ con cháu có phải trả nợ, cũng không có gì lạ..

— Vẫn biết thế. Nhưng mà số chúng nó không có quyền ngang hàng với mình, đừng nói gì đến chuyện chúng nó trả thù. Tại vì ông cha chúng nó hèn kém ông cha chúng nó phải sang nhờ ông cha mình bảo vệ nên ông cha mình mới hách sì sàng với chúng nó được chứ..

Người thiếu phụ tỏ vẻ nghe ngóng :

— Các ông nói chuyện gì vậy??

Dậu Mắt Đỏ nhún vai:

— Chuyện chính chị, chính em đó cưng. Chuyện đó không liên can gì đến em cả nhưng em cũng nên nghe để biết nếu em thất nghiệp không có việc gì làm hay hơn. Bọn anh đang nói chuyện dân tộc mình với dân tộc cù lần bên trước cửa...

Dậu chỉ bàn tay mặt bị cụt mất ngón út ra phía rừng trước quán Phong cười nhẹ:

— Sai chỗ mẹ nói rồi. Chỗ anh chị là Phoumi Phouma chứ, đâu phải là nhà Sinhanouk.

Dậu rút bàn tay cụt mất ngón về và đưa lên xoa sọa cái đầu tóc rậm và dài. Ở đây, vì xa vắng và quạnh hiu, trong vòng 100 cây số không có một tiệm hớt tóc, tất cả mọi người đều để tóc dài. Dậu gọi kiểu tóc dài của anh là kiểu Ba Cụt trong khi tóc dài của mọi người khác là tóc Hippi. Tất nhiên kiểu tóc tôn giáo của Dậu có dân tộc tính và đẳng cấp hơn vẻ của thiên hạ.

— Mẹ kiếp... Phoumi Phouma hay Sihanouk thì cũng cùng một bọn cả. Chúng đều là đầy tớ dân tộc mình..

Ý nói với người thiếu phụ :

— Em cần biết rằng cách đây trên một trăm năm, ông cha mình là tổ sư ông cha của chúng nó. Nếukhông có bọn Tây Mũi Lõ khôn ngan đến nước mình, ngăn chặn bước tiến của ông cha mình thì... nước chúng nó tiêu ma với chúng mình rồi còn đâu?? Không có bọn Tây Thực dân thì hãy giờ nước mình lớn lắm, bao gồm tất cả Đông Dương.. Tôi và bên nhất là bọn vua chúa Cao Mên. Chúng nó chuyện môn dành ngồi nhau, dành nhau. Mỗi lần như thế là bọn vua Mên lại chạy sang cầu cứu quan quân nước mình. Ông cha mình lại đem quân sang bẻ đẹp loạn, đặt thăng vua lên cả mình lên ngồi, dớp một ít đất trả ơn Nước nó mất đất cho nước mình là vì thế..

Người thiếu phụ nói đùa, nhưng nàng không cười :

— Thì ra vì vậy nên bọn nó thù ghét người mình hơn là thù Ba Tàu..

Dậu gật gật đầu:

— Đúng đó em. Em thông minh đấy..

Ý nói như nói riêng với Phong :

— Tuyệt tương minh lắm. Phe ta mua với một chị dân bà nguồn mình không thủ vị bằng phe ta mua với một chị dân bà ngu nhưngdám. Xong nếu cần nói chuyện thì phải nói với dân bà thông minh. Nói chuyện với dân bà ngu như nói với bò cái ..

(Còn nữa)

I

CHUYỂN ĐỘNG

(TIẾP THEO)

Tao kiếm được tiền mày ơi. Tao đạy «hẻo cho hai mươi đứa luyện thì đệ thất. Nhưng mà tao lấm ra tiền thì mẹ tao lại mang bệnh, đang điều trị nghe bệnh viện. Thôi tao đi đã nghe mày.

Hà vừa nói vừa nôn nả lướt nhanh qua, nói với lại :

— Tối tao về nhá, mày nhớ tạt xuống nhà tao chơi nghe.

Chúng nó chia tay. Hà đi thoát xuống phía bệnh viện trung ương. Nhân thong dong. Một người phụ xích lô cho xe chạy chậm, tung nhịp chân nặng nhọc. Gương mặt ông ta xám ngoét, hai ống sáy chiếc quần đủi rách tưa phần trên đầu gối. Nhan nhỉ đến bố nó. Những người đạp xích lô hoặc lâm những nghề mọn trên đất nước này đều như thế đó: những cái ống sáy xanh xao. những thân thể thiếu sinh tố, những cánh thiếu ánh nắng .

Nhan quẹo vào cổng trường rồi qua cái sân rộng. Trường bỗ hoang hơn hai tháng: cỏ mọc trên lối đi các hành lang lạnh lẽo, sân vận động vắng vẻ. Nhà chủ Tùy cửa đóng. Quán nước phía sau một cô bé ngồi quanh hiu, lá vàng đổ quanh các gốc cây không ai chăm sóc. Chim quyt lạm cây vàng trong các mái ngói. Nhan đứng trước cửa nhà chủ Tùy rồi lặng lẽ bỏ đi. Phía trường Đồng Khánh im vắng như tờ. Mùa hè còn trên cao. Cô bé nơi quán nước nhìn Nhan nở nụ cười xa vắng Nhan hỏi cô bé :

— Hôm nay chủ Tùy đi đâu rồi Lan.

— Chủ Tùy bị bắt rồi.

— Sao ?

Chủ Tùy bị bắt rồi, cách nay một tuần .

4.

Cánh cổng ngôi biệt thự làm bằng loại trụ sắt ấp chiến lược, được mở ra. Chiếc xe Jeep rẽ vào trên lối đi đầy đá cuội rồi dừng lại trong nhà xe. Thiếu tá Nh. từ xe bước xuống, quay lại phía sau đón đứa chín gái chưng mười tuổi, nói với người tài xế «ngày mai chủ nhớ đến đón tôi sớm nhé, sáu giờ sáng tôi đi Phủ Bài.» Người tài xế lấy khăn ra lau xe và nói «đa ngày mai em đến sớm». Đến dưới nhà, nơi để chiếc bàn ping- pong sáng choang. Từ cửa sổ của tầng lầu này có thể nhìn thấy Phủ vân Lâu và kỳ đài, ngọn cờ máu vàng luôn luôn bay trên đó, Thiếu tá Nh. vừa bước lên cầu thang vừa ôm cô con gái nhỏ của mình, miệng ông ta hát khẽ theo một bản nhạc tình cảm vang ra từ chiếc máy thu thanh.

Ba vềchị Nhi ơi. Ba về rồi.

Cô em gái la to lên như thế rồi tung chân chạy xuống cầu thang. Nhi đưa đầu qua cửa sổ nhìn thấy chiếc xe Jeep nằm trong nhà xe. Thiếu tá Nh. từ xe bước xuống, quay lại phía sau đón đứa con gái chưng mười tuổi, nói với người tài xế «ngày mai chủ nhớ đến đón tôi sớm nhé, sáu giờ sáng tôi đi Phủ Bài.» Người tài xế lấy khăn ra lau xe và nói «da ngày mai em đến sớm». Đến dưới nhà, nơi để chiếc bàn ping- pong sáng choang. Từ cửa sổ của tầng lầu này có thể nhìn thấy Phủ vân Lâu và kỳ đài, ngọn cờ máu vàng luôn luôn bay trên đó, Thiếu tá Nh. vừa bước lên cầu thang vừa ôm cô con gái nhỏ của mình, miệng ông ta hát khẽ theo một bản nhạc tình cảm vang ra từ chiếc máy thu thanh.

Ba vềchị Nhi ơi. Ba về rồi.

Cô em gái la to lên như thế

Những trái tim đổi khác

CUNG TÍCH BIEN

(Con nữa)

VEN MAN BÍ MẬT VỤ MƯU SÁT CHU TỬ NAM 1966

I

Buổi gặp gỡ tại cân nhà trong khu xóm lao động

(TIẾP THEO)

Có chuyện gì vậy ?

Tôi thro nó đang đây :

— Tôi nay mày ngủ ở đâu cho tao ngủ với.

Tôi đưt câu chuyện. Thang hỏn tai thở ra :

— Trường gì !... Thôi chuyện của ông ba thì để bà giải quyết lấy. Vấn đề trước mắt chúng ta đây quan hệ hơn nhiều. May đồng ý với tao như vậy không ? Đã đến lúc nhóng tóc tình cảm cá nhân cần phải bị gạt ra một bên cho việc lớn.

Thăng bạn tôi nói thao thao bất tuyệt, giọng đầy hào khí làm tôi không thể có nhân ứng nào khác hơn là gật gù tán thành là việc cần nhận cần phải được bỉ sinh cho Đại sự.

Đêm hôm đó, chúng tôi ở lại trong i cân phòng nhỏ của nhà chúa, tiếp tay cùng với các chiến hữu của mình kẻ biểu ngữ, in truyền đơn. Tôi cảm thấy như được tam trong không khí ấm cúng của gia đình.

BA

Gặp Trần văn Việt, cán bộ VC nằm vùng

Từ sáng tinh mơ, khi giờ giới nghiêm vừa dứt, các Phật tử từ hồn phương đều khẩn áo chỉnh tề như thể đi dự lễ hội kéo nhau về các chùa nằm rải rác trong thành phố để từ đó hợp thành từng toán biểu tình, can theo lộ trình của nhóm chính đó Tăng Vụ Thanh Niên Phật tử lãnh đạo, sẽ tuần tự xuất phát và kết hợp lại thành 1 đoàn biểu tình vĩ đại di tuần hành qua [illegible] được đưa tới tận tay đân chúng thuộc mọi tầng lớp kêu gọi hoặc nhà cầm bài thị hào thám gia biểu tình cho đông đảo. Tuy nhiên, số người tham dự cuộc diễn hành, tuy đông đảo, nhưng cũng chỉ giới hạn trong số những người Đã xuất phát từ các chùa chiền, gồm các tăng ni và phật tử, đa số là các bà. Mỗi người trong đoàn đều tay cầm tràng hạt, tay cầm trái chanh bỏ sẵn để đề phòng hơi cay. Trang phùng chanh được chở tới và phân phối cho hết thảy mọi người. Có người cầm thận hơn, thủ sẵn vài ba trái.

Với một cái bảng mầu vàng đeo nơi cánh tay trái trên đề «Lực lượng Tranh Thủ Hòa Bình và Quyền Tự Quyết Dân Tộc» tôi giữ vai trò trật tự viên, có bổn phận giữ cho hàng ngũ đoàn biểu tình không vào trận nào loạn ngay cả khi phải đụng độ với cảnh sát, và đi tản ngay những người bị xiu, vì bắt cứ lý do gì như hơi cay hoặc cảm nắng v.v Trong vai trò mới, tôi cảm thấy hăng hái và phấn khởi vì điều này giúp tôi gặt ra ngoài được những phiền muộn riêng tư. Thăng bạn tôi, vì là một sinh viên và cơ chân trong Tổng Vụ Thanh Niên Phật tử, nên năm trong nhóm chân đầu đoàn biểu tình. Do đó, tôi cũng ít gặp nó. Mặc dù đã tham gia cùng chiến đấu chống Cộng Sản do lệnh trên, với phương châm của mình phải lĩnh là «phải giết để khỏi bị giết». Nhưng quả thực đây là lần đầu tiên tôi cầm thấy được cái việc đấu tranh của mình thực sự có ý nghĩa.

Mặc dù đoàn biểu tình với phương châm bất bạo động, nhưng vẫn không tránh được những sô xác với Cảnh sát, và đi nhiều là nhóm người đi đầu, lãnh đủ hơi cay. Nhiều người không chịu nổi đã ngất xỉu hoặc bỏ chạy tản loạn. Công việc của nhóm tốp tự viên chúng tôi trở nên nặng nhọc gấp bội lời lẽ chúng tôi cùng chỉ là người nên cùng phải [illegible] các phía [illegible] nhưng người bị xiu vào vệ đường hoặc đưa tới nơi tại nhà nhóm người bàng phố vừa lo chăng cự lại với hơi cay bằng cách sát hành loạn lên các phần đa thì bỗng nghe thấy chuông tôn của phái cứu hộ phân sau giờ vừa tinh thần của những người bị phái sau đang nước mắt mũi dàn đu.

Bay chuyện dân vào trưa. Ánh nắng mặt trời trên vòm kín lưu đan cay cay, trở nên gay gắt, rất bỏng hơn bao giờ hết. Dù thế, đoàn biểu tình cũng tới được trung tâm thành phố để tới [illegible] trong [illegible] phố.

Tôi bắn Chu Tử

LÊ CÔNG TH. kể TRUNG DƯƠNG sắp xếp và viết lại

NGÀY 16-4-1968, Chu Tử bành 4 phát [illegible] và dân chúng vô sao, cảm phục. Vô cùng thương [illegible] ra vô cùng vậy. Anh ấy người sao Chu Tử ? Chánh quyền ? Cảnh sát ? CIA ? Thượng lộn Thiên Minh ? Vô [illegible] bắt chính nào đó ? Hung thủ là ai ? Khi [illegible] tay tử thần, Chu Tử đã nhận lấy [illegible] nhân, nhưng lúc không tiết lộ một chi tiết [illegible] Rồi, như mọi lần có khác vụ Chu Tử [illegible] cùng với hành trang nói mới của kẻ đã tạng ông [illegible]

Nhưng nếu mọi người kể cả Chu Tử [illegible] sát thủ có một người không thể quên được [illegible] đã cảm tưởng bắn Chu Tử, là thủ phạm. Và chính [illegible] thủ phạm của vụ ám sát Chu Tử vẫn tại [illegible] ngoan nguyên thủ [illegible] hành động của mình. Tập hồi ký này được viết lại theo lời [illegible] thủ phạm và được [illegible] tài với tư đồng ý của thủ phạm để giúp đáp mọi thắc mắc về vụ án đã từng làm dư luận xôn xao một thời. Đúng theo, để bạn đọc có dịp theo dõi ý nghĩ của chính người kẻ bắn, chúng tôi xin thay đổi ngôi xưng danh từ [illegible] sau khi bị ám sát.

CHU TỬ những suy nghiệm sinh tử của bản thân

I

Hồi ký của Chu Tử viết 7 ngày sau khi bị bắn

(TIẾP THEO)

Bang rồi là, như tôi đã kể ở đoạn đầu hồi ký này, khi tôi đang đặt lên [illegible] bằng cả [illegible] thì [illegible] phía [illegible] chiếm ngưỡng [illegible] người đẹp đó [illegible] thân mình mà vẫn [illegible] thân mình mà vẫn [illegible] [illegible] Chu bán đã [illegible] tranh mặt kẻ [illegible] thấp tu nhuốt sinh [illegible] [illegible] tranh bình thản [illegible] thám tranh đau [illegible] khóm bụi [illegible] thấp đón [illegible] [illegible] [illegible]

LỘC ĐỈNH KÝ

(TIẾP THEO TRANG 6)

676.– TIÊU HOÀNG ĐẾ MƯU LƯỢC CAO THÂM

Nguyễn Vị Tiêu Bảo tuy nghe Thi Lang nói là hôm ấy chưa nhìn thấy gì, nhưng gã vẫn hoài nghi không thể xác định, gã liền nghĩ cách kiểm chế bần tước, để bần sinh lòng ủy kỵ. Gã đã biết Thi Lang chỉ để lại trong quan tài mảnh giấy viết mấy chữ, mà nói trọn đi là lưu lại một phong thư dài.

Trịnh Khắc Sáng và Trần Vinh Hoa đều là những nhân vật đứng đầu trong bọn phản nghịch. Thế mà Thi Lang giải cứu Trịnh Khắc Sáng là mang một phần trách nhiệm cực kỳ trọng đại, có thể nói là hàn cấu kết với Trần vinh Hoa thì viết một phong thư dài sẽ đưa đến sự việc không phải tầm thường.

Trong lúc nhất thời, Thi Lang tâm thần hoảng hốt. Tuy bản là người trí dũng song toàn, mà cũng không khỏi chân tay luống cuống. Hắn vội giải thích :

— Hồm ấy tự chức lúc ở nhà trọ đã viết một cánh thiếp từ trước.

Tiêu Bảo ngắt lời :

— Quả nhiên là một phong thư mà Thi tướng quân đã viết cần phụ từ trước...

Thi Lang vội cãi :

— Không, không phải thư, chỉ có một cánh thiếp...

Vị Tiêu Bảo nói.

— Trên một tấm thiếp cũng có thể viết được nhiều chữ.

Thi Lang đáp :

— Tự chức chỉ viết có sáu chữ «Thi Lang bái thượng cô nhân». Tự chức giải cứu Trịnh Khắc Sáng rồi toan rút lui thì một tên phi đồ trong Thiên Địa Hội đi tuần qua đó. Tự chức liền phóng chưởng đánh chết y rồi sẽ xác vào trong quan tài cùng một lượt với chánh.

Vị Tiêu Bảo nói :

— Ủa ! Té ra là thế !

Gã quay lại hỏi Sách Ngạch Đồ :

— Sách đại ca ! Có nhân là thế nào ? Phải chăng chứ • cô • trò vào người đã chết rồi ?

Sách Ngạch Đồ đáp :

— Có nhân là người bạn kết giao tử trước.

Vị Tiêu Bảo nói :

— Vậy ra Thi tướng quân và Trần vinh Hoa là chỗ bạn thân đã lâu. Thảo nào... thảo nào người ta nói vàng mặt nhiều chuyện lắm.

Thi Lang trán tốt mồ hôi nói :

— Xin hai vị đại nhân miễn nghi. Những lời đơm đặt của người ngoài tưởng hai vị đại nhân không nên để vào tai.

Vị Tiêu Bảo gật đầu đáp :

— Phải rồi ! Những lời đồn đại càn cứ vào đâu mà mỗi lúc đâm đưa đến tai Hoàng Thượng ? Thi tướng quân ! Tướng quân bảo muốn đánh Đài Loan có hai cách. Một mặt là dùng kế gia hại Trần vinh Hoa và Lưu quốc Hiển. Con cách nữa thế nào ?

Thi Lang đáp :

— Cách nữa là dùng thủy binh tấn công. Nhưng đánh một mặt khó thành công được, nên giếp công ba đường. Mặt bắc đánh Vân Cảng, giữa đánh vào Đài Loan cảng, mé nam đánh vào Cảu Cảng chỉ cần một nơi thành công để lấy chỗ để bộ là người ở Đài Loan phải rối loạn, thế công sẽ dễ như chẻ tre.

Vị Tiêu Bảo nói :

— Việc thống lãnh thủy quân đánh nhau trên mặt biển chắc tướng quân thành thạo lắm rồi ?

Thi Lang đáp :

— Tự chức suốt đời chuyên về Thủy quân, quen nghề hải chiến.

Vị Tiêu Bảo chợt động tâm nghĩ thầm :

— Thằng cha này mà giết cả nhà họ Trịnh thì đi nhiên thằng lôi Trịnh Khắc Sáng cùng rơi đầu thật là tuyệt điệu ! Nhưng Trịnh Thành Công là một bậc đại anh hùng, đại hào hán, nếu bị trư diệt toàn gia thì sẽ cùng không yên tâm được. Huống chi hàn đánh Đài Loan là nguy hại cho vô phụ ta. Vậy ta phải tìm cách cản trở mới được. Thi Lang chuyên nghề thủy chiến thì kế hoạch này nhất cử lưỡng đắc.

Gã quay lại hỏi Sách Ngạch Đồ :

— Đại ca ! Đại ca tính vụ này liệu làm thế nào ?

Sách Ngạch Đồ đáp :

— Đức Hoàng Thượng là bậc anh minh, trù mưu tính kế không còn chỗ sáo thiếu sót. Chúng ta là bọn nô tài cứ nghe thượng ủy của Thánh chúa mà làm việc là xong.

Vị Tiêu Bảo làm bầm :

— Lão này thật rốc tố, không chịu gánh lấy mối can hệ.

Gã nhìn Thi Lang hỏi :

— Bọn phản tặc trong Thiên Địa Hội đến Bắc Kinh ngụ ở chỗ nào ?

Thi Lang đáp :

— Sau khi xây ra vụ đó, bọn chúng kéo đi ngay đêm, hiện giờ không biết ở đâu, tự chức không được tin tức gì nữa.

Vị Tiêu Bảo đáp :

— Lão sẽ Trịnh Khắc Sáng và Trần Vinh Hoa mà đến Bắc Kinh thì Thi tướng quân bắt tất phải đến gõ cửa Binh bộ, cứ báo tin cho tôi hạ. Tại hạ sẽ thân hành đi mời Trần Vinh Hoa đến đây chơi mấy bữa.

Thi Lang đáp :

— Dạ dạ ! Vị đại nhân điều động Kiểu Kỵ Doanh binh cùng Ngự tiền thị vệ thì đi nhiên bắt được chẳng ngày.

Vị Tiêu Bảo cảm chung trả nằng lên rồi bỏ gót nhân :

— Tiền chân khách !

Thi Lang dong dây dẫy lễ cáo từ ra đi.

Lát sau Sách Ngạch Đồ cũng ra về.

Vị Tiêu Bảo nghĩ thầm :

— Việc này không nên chậm trễ.

Gã liền vào cung ra mắt Hoàng đế tâu về việc Thi Lang muốn tấn công Đài Loan.

Vua Hoàng Hy nói :

— Trước hết hãy tâu từ Tam Phiên rồi sẽ bình định Đài Loan. Việc tấn công phải theo thứ tự như vậy. Thi Lang quả là một nhân tài nhưng trẫm e cho hắn trở về Phúc Kiến, hàn nóng lòng lập công xử rửa hận tất hành động hấp tấp, có khi để Đài Loan biết trước mà đề phòng, nên cho hắn ở lại Bắc Kinh.

(Còn Nữa)

TIỆM HỚT TÓC :

THÁI BÌNH DƯƠNG

Địa chỉ : 51 Hàm Nghi — ĐÀ-NẴNG

Tiệm hớt tóc mấy có lạnh. Quý ông và các bạn thanh niên học sinh muốn tìm chỗ để hớt tóc cho vừa ý ! Xin mời đến THÁI BÌNH DƯƠNG là nơi đáng tin cậy : Hớt đẹp, sạch sẽ, rộng mát nhất Đà Nẵng mà cũng đồng giá như các nơi khác.

1-10 — 1-10

NGÀY PHÁT HÀNH BĂNG NHẠC TRỊNH CÔNG SƠN GỒM 36 BÀI HẤT NGƠI CA HÒA BÌNH TRONG 2 TẬP :

KINH VIỆT NAM

và

TA PHẢI THẤY MẶT TRỜI

do VĂN QUÝNH, VĂN HÒA, VĂN KHANH, HOÀNG XUÂN SƠN và TRỊNH CÔNG SƠN TRÌNH BÀY.

BĂNG NHẠC GỒM : TAPE NHẠC 18cmF VÀ 2 TẬP NHẠC OFFSET GIÁ 210đ.

- Đặt bán tại tất cả tiệm băng trong Thương Xá TÂM ĐA (CRYSTAL PALACE) và mọi nơi trên toàn quốc
- Các Đại lý xin liên lạc tại MINH CHÂU 66 Lê Lợi ĐT 22069 (góc Lê Lợi — Công Lý — SAIGON)

Tiếp theo 5 trang 1

dân miền Nam VN tự định đoạt và chính phủ VNCH cam kết tuân theo ý nguyện ấy được biểu lộ một cách tự do dân chủ. Sau cùng, vì trường phái đoàn VNCH đã kêu gọi phi công sản tăng tính hình hiện nay ở VN bước phía quỷ vị phải tỏ ra thực tế trong các vấn đề sinh tồn của mình cũng như phải thích ứng để hiểu biết hơn tại bao hội đàm.

Phiên họp thứ 130 đã không đem lại 1 tiến bộ nào, phiên họp tới sẽ khai diễn vào ngày thứ năm 7.10

Sau 4 lần điền vắn thì đã có cuộc đàu khẩu dữ dội. Trong phiên họp bảo khảng ai nhắc nguyên văn tới cuộc đàu khẩu đó. Nhưng nơi phó trưởng đoàn của Hanoi khi ra của bước tới nói với bảo chí là đại sứ Porter đã nói rất hăng say và lại còn đe dọa về mặt quân sự đối với BV nữa. Trong khi đó phái ngôn viên của VNCH lại đe Nga trieu Ban

Tiếp theo 2 trang 1

đành rằng cơ quan công lực có quyền sát hại phạm nhân trong trường hợp tự vệ cùng như bắt đắc dĩ để bảo vệ an ninh công cộng.

Nhưng trong trường hợp này thì lại khác. Đây là một sự biểu lộ chống đối của những người yêu đuổi với một thế lực vị đại cảm quyền. Còn tiếng nói của Quốc hội ư ? Đâu có ăn thua gì với TT Thiệu. Thượng nghị Viện đã chính thức lên tiếng phản đối cuộc bầu cử độc diễn mà có ảnh hưởng gì đâu. Đến tòa án, khi xét xử một bản án cùng không hoàn toàn áp dụng luật lệ một cách cương ngoặc. Ông chánh án còn để cho luật sư trình bàng về những yếu tố tâm lý và trường hợp khách quan thúc đẩy phạm nhân hành động, nữa là một Tổng thống đại diện cho Hành pháp, không hề có quyền ra lệnh trực tiếp cho cơ quan công lực bắn người.

Khi ra lệnh như thế, TT Thiệu đã quên mình là người lãnh đạo quốc gia quên mình là kẻ đang bị dân chúng phản đối quên trường hợp nào đã khiến cho những «thanh» đót xe phải làm như thế. Chúng tôi không bao giờ muốn thấy một cuộc đàu tranh bạo động và đổ máu trên đất nước đã quá nhiều máu này, nhưng bạo động đã thực sự diễn ra, người lãnh đạo phải tìm cách để giải quyết.

Không thể nói nông, để rồi đưa tính thân bạo động ra để chống bạo động được. Khi Tổng thống nói nông, thì làm sao Tổng thống trách cứ được dân chúng nói nông. Vấn đề tốt hơn hết người lãnh đạo phải làm biện đi đối tượng của cuộc đàu tranh đó là hủy bỏ cuộc bầu cử độc diễn 3-10.

Tiếp theo 7 trang 1

khả lâu thì cố lôi loan báo lâm mọi người cứ hưng : «Thua qui vì bùa ngải, thua qui vì thuốc thần, qui vì một bùa tối vui vẻ». Như vậy là các nhà lãnh đạo mê người ta muốn thấy như Mao, Lâm Bưu, Chu ân Lai, Tổng tư lệnh Hoàng vinh Thang v.v... đều vân bạt tung tích.

Chiếc phi cơ bí mật ?

Trong khi đó thông tấn xã Nga sô loan tin lâm sáng tỏ nhiều điều mâu sau : trong thời gian có lệnh cấm mọi phi cơ dân sự và quân sự không được bay ở TC thì có 1 chiếc phi cơ bí mật trên có chở 7-8 người đã bay từ TC qua Mông Cổ về phía Nga sô và đã rơi tại đây nửa Khantet cách biên giới Trung Cộng tới 700 cây số. Như vậy là không thể nói là phi cơ này bị lạc hướng bay.

Phi cơ bị chạy xác 9 người lo chạy vòng và người ta tìm thấy 2 thiếu-úy khi vơi máy mục của quân đội Trung Cộng. Viên đại sứ Trung Cộng đã được phép tới thăm 2 tù nhân để quan sát. Chánh phủ Mông cổ đã lên tiếng phản đối việc vượng quân Trung Cộng vi phạm không phận Mông cổ.

Người ta cho rằng đã có lệnh cấm các chuyến bay ở Trung Cộng để dễ tìm chiếc phi cơ nói trên và khi cơ máy là của một số nhân vật đối lập Mao định bỏ trốn khỏi TC. Bí mật còn bao trùm về vấn đề 9 sắc bị chạy kia là của những ai. Nhắc lại, Bắc Kinh đã loan báo, chín phạm tiền Chủ Tịch và Tướng Hoàng vinh Thăng, thậm mưu thường Trung Cộng mất tích, trong số 9 các chết bị một trên đây là của chính Chủ Tịch Kỳ và Hoàng vinh Thăng không ? Và như vậy, chuyến bay này là 1 cuộc đào tẩu thất bại hay một cuộc thủ tiêu khéo léo tinh vi.

ĐS Trung Cộng cải chính

MAC TỰ KHOA 30.9 (AFP) Giới chức trong tòa đại sứ Trung Cộng đã nói chuyện với báo chí thăm dự tiếp tân tại thủ đô Nga nhân ngày 1.10 đã đánh tiếng cải chính :

1 — Không có khăng hoàng ji ở Trung Cộng

2 — Mao trách Đông vẫn khỏe mạnh

3— Lưu Thiếu Kỳ không bị tiên

4 — May bay bị rớt ở Tây Tạng là một máy bay dân sự.

Tiếp theo 8 trang 1

Tờ Saigon với nhiều biểu ngữ, truyền đơn liên đó bị 2 Trung Đội CSDC cùng nhiều cảnh sát mình nghênh chiến. Ít nhất có 200 trái vựu lựu đạn cay và phi tiễn tới tấp bay vào đám biểu tình.

Vây nhà Khối Ấn Quang. lệnh « đánh lén »

Phát từ phân ứng bằng bom xăng và gạch đã mặt trận khai hỏa bắc khu đen nghẹn cả một khu phố Bàn Cờ. Sợ bị phản ứng, nhưng do có 2 nữ SVĐH. Khoa học thuộc đoàn hướng đạo Phật tử. Một nhân viên an ninh chìm nổ súng trực điện gây cho LS Trần Ngọc Thơ bị thương nặng đã được SV. Phật tử đưa đi BV. điều trị. Lực lượng CSDC. còn bắt khoảng trên 10 SVHS khác.

Đủi cui dân chào NV Thuyết thượng

SAIGON 1.10 (TMN). Sau khi hay tin 1 số Nghị Viên HĐĐT gồm các ông Nguyễn đình Trị, Dương văn Long, Nguyễn thế Thu Cúc, Nguyễn tăn Khang, Mai như Mạnh, Hà thế Ruyết, Lê xuân Tăng bắt đầu cuộc tuyệt thực 24g kể từ 10g ngày 30.9.71. Cảnh Sát TDC đã có lập cầu thang.

Cảnh sát đã 3 lần treo lên giựt sẽ biểu ngữ các NV CÁC NV đã đây lui Cảnh sát 2 đợt đưa lên chỗ phi chiu thua mất hết biểu ngữ.

Vậy phải việc chi mà phải bán giết chuồng ?

Cảnh sát cứ hỏi sinh viên học sinh, TPB vẫn dựa ra tóa. Thế là ông tóa đã luật phạp cũng có tí việc làm đó tối tăm. Nếu tóa án thấy cái tội biểu tình, đốt xe đăng lên án tù, tóa án cho bắn hết, thì tóa án chẳng. Rầm thăng bậc các ông tóa lại phải lo cũng có hồn to hơn. Tổng Thống sẽ hoàn toàn giữ được cái đức.

Nếu Tổng Thống còn e ngại thì KP xin đăng ra bảo dầm rằng phá tranh đầu phi đầm. Một buổi sáng thứ bảy, ở đường PĐP, KP đã tính cớ được chứng khóa cái yếu của họ. Phe tranh đầu gồm những thanh niên đến yếu, gầy gòm. Người của nhà nước đông, gấp 3 lần, người nào cũng to lớn, lại vô nghề cùng minh. Một tên học sinh tranh đầu bị đầm. Một buổi sáng thứ bảy, ở đường PĐP, KP đã tính cớ được chứng khóa cái yếu của họ. Phe tranh đầu gồm những thanh niên đến yếu, gầy gòm « bọn gầy xác trôn » bị hốt trọn. Một anh cảnh sát đã chiến-rất vui tính, đã tuốt ngực. Ít nữa sinh giật tung cái xu chong ra. Vui nhận đến thế mà phe tranh đầu chả có đóa nào đâm cười. Họ yêu lắm.

Chả thế mà lựu đạn cay hóa dư thừa. đến nỗi anh em cảnh sát phải tiêu thụ bớt bằng cách bắn vào những khán giả tụ tập ở rất xa. Họ yêu thế mạnh tay lắm chi :

2) Ly do thứ 2 khiến kẻ hèn nay dám dại đốt xin Tổng thống đừng cho lệnh bắn là : Saigon đông đúc quá !

Không phải bây giờ anh em Cảnh sát mới được lệnh «bắn bắt» kẻ phạm phạp.

Trước đây khi nạn cướp giựt được mùa, Cảnh sát cũng được các lệnh «tiêu trăm triệu» đâu quá gang như thế. Nhiều anh em cảnh sát sốt sắng thì hành ngay.

Kẻ quá là có chống một hai tên cướp bị hạ cần đăng bảo vệ tội chắc cũng lên tới cả trăm mạng rồi. KP không dám chế Cảnh sát bắn tối. Tất cả là tại Saigon đông đúc quá nên ! phát đạn thường lạm rụng hai bề chim, trừ con chim phạm tội.

Cũng vì quá sốt sắng thi hành lệnh mới mà đã có lần ông cảnh sát Công lộ bắn chết lần quay một Phê binh vì anh này can tội chạy vượt đèn đỏ.

3) Ly do thứ 3 là vì đại cuộc. Chả mẹ nào cũng mong cho Tổng thống « nên người. vì giả được lâm lớn, chẳng ai muốn con trai bỏ nghiệp, bây đặt đầu tranh, chả mẹ có giận nhưng vẫn cần sót thương. Nay, con trai bạn, vài đứa ngã kềnh ra, bỏ mẹ mồ sẽ oán thán tuyệt cú cái đại cuộc không biết chừng nào mà kể.

KIỀU PHONG

KIỀU PHONG

Không nên

Hàng sản xuất vũ khí, khi chế tạo tới lựu đạn thì chia nó làm hai loại : lựu đạn phòng thủ và lựu đạn tấn công.

Loại phòng thủ có sức phá mạnh liệt, tần sát cộng đồng. Loại tấn công chỉ được cái nổ to, nhưng tính chất hù dọa đối phương, hơn là sát hại. Chiến tranh vẫn còn dài, một kẻ hớ hớ nhỏ cho lũng nhân đọc ở đâu. Khi địch nhào tới ta, ta mân hết cán cuốc. Địch đã chạy cùng đuổi, ta có thể nhẹ tay hơn chút đỉnh.

Ứng cử viên Nguyễn văn Thiệu vừa nhắc nhở anh em cảnh sát nên bắn bỏ tại chỗ máy thăng đốt xe, gây xáo trộn, thế là cái triết lý lựu đạn đã không được nhìn nhận.

1) Phe tranh đầu, đôi lập yêu lắm, chính ông Thiệu đã phải chế bai công khai trên Tivi. Ông còn chỉ cách cho họ làm sao để mạnh hơn (chớ đừng có rả đầm một cách thảm hại như 6 chánh đảng ở trong Dinh hội vừa).

Vậy phải việc chi mà phải bán giết chuồng ?

Cảnh sát cứ hốt sinh viên học sinh, TPB vẫn dựa ra tóa. Thế là ông tóa đã luật phạp cũng có tí việc làm đó tối tăm. Nếu tóa án thấy cái tội biểu tình, đốt xe đăng lên án tù, tóa án cho bắn hết, thì tóa án chẳng. Rầm thăng bậc các ông tóa lại phải lo cũng có hồn to hơn. Tổng Thống sẽ hoàn toàn giữ được cái đức.

Nếu Tổng Thống còn e ngại thì KP xin đăng ra bảo dầm rằng phá tranh đầu phi đầm. Một buổi sáng thứ bảy, ở đường PĐP, KP đã tính cớ được chứng khóa cái yếu của họ. Phe tranh đầu gồm những thanh niên đến yếu, gầy gòm « bọn gầy xác trôn » bị hốt trọn. Một anh cảnh sát đã chiến-rất vui tính, đã tuốt ngực. Ít nữa sinh giật tung cái xu chong ra. Vui nhận đến thế mà phe tranh đầu chả có đóa nào đâm cười. Họ yêu lắm.

Chả thế mà lựu đạn cay hóa dư thừa. đến nỗi anh em cảnh sát phải tiêu thụ bớt bằng cách bắn vào những khán giả tụ tập ở rất xa. Họ yêu thế mạnh tay lắm chi :

2) Ly do thứ 2 khiến kẻ hèn nay dám dại đốt xin Tổng thống đừng cho lệnh bắn là : Saigon đông đúc quá !

Không phải bây giờ anh em Cảnh sát mới được lệnh «bắn bắt» kẻ phạm phạp.

Trước đây khi nạn cướp giựt được mùa, Cảnh sát cũng được các lệnh «tiêu trăm triệu» đâu quá gang như thế. Nhiều anh em cảnh sát sốt sắng thì hành ngay.

Kẻ quá là có chống một hai tên cướp bị hạ cần đăng bảo vệ tội chắc cũng lên tới cả trăm mạng rồi. KP không dám chế Cảnh sát bắn tối. Tất cả là tại Saigon đông đúc quá nên ! phát đạn thường lạm rụng hai bề chim, trừ con chim phạm tội.

Cũng vì quá sốt sắng thi hành lệnh mới mà đã có lần ông cảnh sát Công lộ bắn chết lần quay một Phê binh vì anh này can tội chạy vượt đèn đỏ.

3) Ly do thứ 3 là vì đại cuộc. Chả mẹ nào cũng mong cho Tổng thống « nên người. vì giả được lâm lớn, chẳng ai muốn con trai bỏ nghiệp, bây đặt đầu tranh, chả mẹ có giận nhưng vẫn cần sót thương. Nay, con trai bạn, vài đứa ngã kềnh ra, bỏ mẹ mồ sẽ oán thán tuyệt cú cái đại cuộc không biết chừng nào mà kể.

KIỀU PHONG

ẢO THA VỊT

TIẾP THEO TRANG 1

bạn đọc hoan nghênh thì kẻ thù của Sóng Thần càng đông đảo, nhưng bạn cứ yên chí lớn, Sóng Thần, với ý chí sắt đá, sẽ xông đăng với lòng kỷ vọng của đông bạn đọc quốc.

Tiếp theo 11 trang 1

người lên của sau mua La De vẻ dẻ bắt mặt hơi cay.

Tuy giữ ấn định quốc dân đại hội khai mạc lúc 9g. tại khuôn viên dinh quốc khách thì trong số hơn 100 đại biểu tham dự có các nhân sự sau đây và lạ được vào dinh. Đó là các ông Trình quốc Khánh. Chủ tọa đại hội. Các thượng tọa Đức Nhuận chánh thủ kỳ viện tăng thống GH An Quang.

Thượng Tọa Pháp Trí phó viện trưởng viện hóa đạo; Linh Mục Lê Quang Oánh, ông Nguyễn Tấn Đắc giáo chủ Bửu Sơn Kỳ Hương. Đại Đức đại diện Thượng tọa Kim Sanh phái Théravada cùng các bà Nguyễn Phước Đại, NS Trần thế Minh Trương tiến Đạt, DB Ly quí Chung, Dương Ba, Nữ Sĩ Huỳnh Liên, Trần Lâm Cương Trung đại diện Hòa Hảo. Ngoài ra còn có đại diện của 3 đoàn thể khác như Việt Nam quốc dân đảng miền Nam, lực lượng đại đoàn kết mặt trận cứu nguy dân tộc. Hưng quốc đảng Phong trào phục hưng miền Nam tổng hội phế linh v.v.

LM Oánh chạy bộ 9cs

Đại hội vẫn khai mạc đúng 9 giờ. Trong lúc đó, ngoài đường các toán PB xuất phát từ dinh lân lượt ngồi hết máy chục bích chương của LD Dân Chủ treo trên cây đọc đường Công Lý Hiền Vương trước sự lạnh lùng các toán viên Cảnh Sát cùng Quốc Khách. Khi đoàn xe gắn kỳ hiệu của PTT tới CSDC cùng các lực lượng an ninh đặt qua 2 bên đường thào phi tiên rồi cùng nhau sung và nổi xuống hứt thuốc lá.

Không thấy cảnh sát viên nào chào PTT. Ông xe có gắn kỳ hiệu.

Ngoài vòng rào kem-gai tại ngã tư Công Lý, Hiền Vương, Phan đình Phùng đông bao tụ tập đông đảo quan sát.

Trong khi đó, ông Trương Vinh Lễ cho xe Jeep chạy tới các ngã

Tiếp theo 4 trang 1

Báo Anh nhận xét về Ấn Quang

Phái viên báo Guardian ở Saigon viết về niềm hy vọng của phe Phật Giáo Ấn Quang muốn trở thành nguồn dự luận thứ ba của Nam Việt. Phái viên này cho hay vào năm 1963 và năm 1966 phe Phật Giáo tung các thành viên ra ngoài đường phố với mục đích mang lại những sự thay đổi về chính trị, nhưng đã không đạt được đúng theo ý muốn của mình. Vì vậy, theo lời phái viên nói trên không có gì đáng ngạc nhiên nếu giới lãnh đạo phe Phật Giáo Ấn Quang vào lúc này ngăn ngại không muốn mang toàn lực ra để đùng vào một nhiệm vụ rất có thể bị thất bại hoặc nó có thể tạo ra một sự thành lập một chính phủ không đáp ứng được những nguyện vọng và đường hướng của phe Phật Giáo như đã từng xảy ra trước kia. Phái viên báo Guardian nói thêm là nếu đúng đúng lúc sức mạnh biểu dương ở ngoài đường phố của phe Phật Giáo Ấn Quang có thể trở thành 1 yếu tố để quyết định, nhưng nay theo lời phái viên này cũng vẫn chưa là phải lúc.

Tiếp theo 6 trang 1

(5) Thành lập một Hội Đồng Liên Lạc với trách nhiệm thay mặt Đại Hội Nhân Dân thực hiện nguyện vọng của toàn dân, hướng dẫn cuộc đấu tranh và triệu tập Quốc Dân Đại Hội nếu kịp thời

những người không có mặt ấy. Vì vậy, người ta cho rằng phía chính quyền đã sắp đặt dân kẻ để phá buổi họp Quốc Dân Đại Hội.

Sau khi đại hội diễễ tiến với bài diễn văn khai mạc của ông Trình quốc Khánh, bài thuyết trình chống đọc điển của DB Ly quí Chung, Đề quyết nghị dự định được công bố vào trưa nay.

9 giờ 20. Lên phát biểu ý kiến trước ĐH. LM Lê quang Oánh nói «Lê Q Oánh này đứng lên đây để phát biểu ý kiến với tư cách một người dân trước những hiện hoạ của ách thống trị độc tài «Cachinh» quyền hiện nay. Tôi muốn nói lên ý chí bào hùng của toàn dân tham gia ĐHTiếng nói này phải được lan đi khắp thế giới, biết rằng dân tộc VN không thể ngăn lan mãi trong ách thống trị độc tài. Dân tộc VN muốn đứng lên đạp đổ những ngày hai đã qua nước như ngày 3.10 ».

Một bà đại diện PNĐQS lên diễn dân khóc nức nở gào «O. Thiệu của ngài đi làm gì ? Con chau chúng ta đã chết hết rồi. Ông Thiệu còn độc tài hơn cả ông Diệm. Chú tôi đã chết ở Hạ Lào. Cô Trung Tá mà làm đích ý. Bà chung tôi chết mất sao ?»

Tới 10g40. PTT Kỳ đã được lực lượng an ninh riêng của ông PTT đưa tới 10 xe Jeep, có ba xe bốtrí ứng đi lên sân sảng nhà đại. Đoàn xe của Phó Tổng Thống được 5 xe mô tô Cảnh Sát và một xe Jeep hộ tống tiến vào viên Quốc Khách. Khi đoàn xe gắn kỳ hiệu của PTT tới CSDC cùng các lực lượng an ninh đặt qua 2 bên đường thào phi tiên rồi cùng nhau sung và nổi xuống hứt thuốc lá.

Không thấy cảnh sát viên nào chào PTT. Ông xe có gắn kỳ hiệu.

Ngoài vòng rào kem-gai tại ngã tư Công Lý, Hiền Vương, Phan đình Phùng đông bao tụ tập đông đảo quan sát.

Trong khi đó, ông Trương Vinh Lễ cho xe Jeep chạy tới các ngã

Tiếp theo 9 trang 1

được thu của những người hèn-kha gài vẻ cu tụng công cuộc vận động Hoa Binh do GiáoHội chủ trương. Ấn trước trong năm 1970 Giáo Hội cũng đã nhận được một lá thư của cô gouiâ(Chinh phủ)C.Mai Thị Lâm Thời Cộng Hoa Miền Nam Việt Nam do Nguyễn văn Tiên ký tên.

Dân chúng cụ thể tội Ô Thiệu

Mạc khác Viện Trưởng Viện Hoa Đạo, Thượng Tọa Thích Thiện Hoa cũng cho phổ biến một Tô cáo chính quyền của Nguyễn văn Thiệu trước Quốc Dân và dư luận thế giới. Bản tố cáo viết rằng «không ai không biết ông Thiệu đã có rất nhiều tội lỗi đối với quốc dân qua 7 năm cầm quyền (1965-1971. Riêng đối với Phật Giáo, ông Thiệu đã liên tiếp dân áp suất các năm

1966 : dân áp giết chóc Phật giáo để trả thù về việc đình hoãn QuốcHội Lập Hiến tại Thủ đô của ông như các tỉnh nhất là tại Miền Trung.

1967 : Vô cớ xé Hiến Chương Giáo Hội, tạo lập Giáo Hội ly khai chiếm đóng VNQT từ đó đến nay.

1968 : ám trí TT Trí Quang, ĐĐ Hạ Giác; ĐĐ L.Minh, ĐĐ Nhất Thường và các cán bộ Phật tử.

1969: lên án 15 năm khổ sai và cầm cố TT Thiện Minh, tịch thu Trung tâm Quảng Đức tại đường Công Lý.

1970 : cho quân đội đánh chiếm, đốt phá chùa Giác Tang, Ni và Phật tử tại VNQT 1 lần nữa giữa đêm giữa nghiêm ngày 5.5.70.

1971: bắt bớ không bồi cần bỏ PG và đề trả thù việc bầu cử Hạ Viện. Bao vây chùa chiền và các cơ sở Giáo Hội hiện nay, để đàn áp phong trào chống đối bầu cử phi Dân chủ ngày 3.10.

Sau cùng TT Thiện Hoa còn kêu gọi thêm : • Đòng bào Phật tử đã từng đám tự thiêu, hãy tính trước sống đạn. tuyệt thự. đến chết, đình công bãi thị, vào tù v.v... Do đó việc không đi bỏ phiếu 3.10 là một hành động tranh đấu để làm nhát, đầu lề Phật tử và đồng bào có tí không làm được hay sao ?

VIỆT NAM QUỐC DÂN ĐẢNG MIỀN NAM

Đalat, ngày 29 tháng 9 năm 1971

Chủ tịch Ban Chỉ Đạo miền Bắc Cao Nguyên Trung Việt

CHỈ THỊ

Tỉnh Đảng Bộ
Thị Xã Đảng Bộ
Đặc Khu Đảng Bộ
Quận Bộ
Chi Bộ

Cán Bộ đoàn các cấp và đảng viên.

Năm 1971 là năm đánh dấu mốc quan lịch sử quan trọng thể hiện qua cuộc bầu cử Tổng Thống và Phó Tổng Thống VNCH vào ngày 3 tháng 10 sắp tới.

Nhân danh Chủ tịch Ban Chỉ Đạo tôi kêu gọi các đồng chí Chủ tịch các cấp, hãy nghiêm chỉnh tuân thủ theo tuyến cáo của Trung ương Đảng Bộ đã ban hành.

Đồng thời ra lệnh cho đảng viên trực thuộc, thận trọng và nhận xét lập trường của mình trước khi đi bỏ phiếu đúng mục mưu và bí mưu chước.

Thân ái chào quý đồng chí.

TM. Ban Chấp Hành
Chủ tịch VÕ VĂN HẾT
(ký tên và đóng dấu)

Phân tru

Được tin :

Cụ HỒ VĂN KỲ

Thân phụ Đại Tá HỒ VĂN HƠN, vừa thất lộc tại Saigon ngày 27-9-1971.

Chúng tôi thành kính phân ưu cùng Cụ Bà, Đại tá HƠN và tang quyến cùng các chuyên bên Cụ Ông sớm tiêu diêu Miền Cực Lạc.

Ô.B Đại tá TRẦN VĂN PHẤN
Ô.B Đại tá CHUNG MINH KIỆN
Quyền thuộc Ô.B HUỲNH VĂN KỲ
Quyền thuộc Ô.B CHUNG ĐỨC SỐC
Ô.B Trung tá NGUYỄN VĂN TOÀN
Y Sĩ Thiếu tá HUỲNH VĂN THÚ

chúc mừng vinh thăng

Được tin mừng bạn

TRẦN VĂN TRUNG

Thiếu tướng Tổng Cục trưởng Tổng Cục CTCT được vinh thăng Trung tướng. Chúng tôi xin chúc mừng Trung tướng sẽ thu hoạch được rất nhiều thành quả tốt đẹp trong trách vụ cũng quan trọng mà quốc dân đang mong mỏi vào vai trò lãnh đạo CTCT của Trung tướng, trong giai đoạn một còn một mất của đất nước hiện tại.

Ông Bà NGÔ HUỲNH
Tổng giám đốc Hưng Việt công ty
Tư thất số 50 Nguyễn Hoàng Cl

hiệu vàng VĨNH MẬU
Số 51 Phan bội Châu HUẾ

KÍNH CÁO

Lợi dụng tên tuổi hiệu chúng tôi đã có uy tín trên 40 năm nay tại Cửa Hàn, gần đây một vài tổ chức gian manh đã làm nhái trang bằng đồng giả hoặc bạc mạ vàng rồi khắc vào đó tên hiệu VINHMẬU chúng tôi lừa gạt các đồng bào nhẹ dạ hám mua rẻ. Hiệu chúng tôi đã trình nhà chức trách địa phương.

Xin vị cao tri đề đồng nghiệp và đồng bào đề phòng.

Chủ nhân TRẦN DUY TÙNG

KÈM TRẺ *(chương trình Taberd)*

Cần một người đứng đắn, kinh nghiệm kèm trẻ em các lớp 3 và 7 về toán và sinh ngữ Anh Pháp. Hỏi tại 103 Võ Tánh Saigon

Dù bị «nhân nước», bị dim sặc sụa, nhưng TIN VỊT vẫn quyết liệt ngoi lên.

Đã phát hành :

TIN VỊT số 12

- 9 số bị tịch thu 7, 12 số bị tịch thu 10, vừa ngao ngán vừa uất ức, số 12 dập xả lăng.
- Chủ đề : 3 THÁNG 10 CHỐNG TA ĐI...
- Bí vẻ đâu ? Rất ly kỳ rùng rợn, phải mua báo đọc ngay mới biết được.
- Nhiều tin đặc biệt bật mí các thượng tọa Ấn Quang, ngài phụ tá chính trị Tổng Thống v.v...
- Một cú áp phe trúng 600 triệu. Ai vậy ?
- Hàng ngày đọc SÓNG THẦN, hàng tuần nhất định phải đọc TIN VỊT.

Chủ nhiệm chủ bút TÙ KIỀU