Do Võ Phi Hùng Cựu HS Petrus Ký (67-74) tặng Huỳnh Chiếu Đẳng chủ Kho Sách Xưa Quán Ven Đường

NHẬT BÁO NGHỊ LUẬN CHANH TRỊ KINH TẾ XÃ HỘI VĂN HÓA

Tự Do

TIẾNG NÓI CỦA NGƯỜI VIỆT TỰ DO

Giám đốc : PHẠM VIỆT-TUYỀN

Quản nhiệm : KIỀU VĂN-LÂN — Tổng Thư ký tòa soạn : LÊ VĂN-TIẾN

Báo-quán : 25-27-29, Võ-Tánh — Saigon — Hộp thư số 653 — Điện thoại tự động 25.831

Năm thứ Mười.—Số 1.832 Thứ Ba 23-4-63 (30 th. 3 (âl) Quý Mão) Giá 2 đ.

ĐỌC TRONG SỐ NÀY !

- Hôm nay, 23-4, Tòa Quân Sự đặc biệt xử bọn đốt nhà ở Tân Định
- Lại tạm thời ngưng bắn ở Lào, nhưng ít ai tin...
- Cách mạng bùng nổ ở JORDANIE, Quốc vương HUSSEIN đàn áp...
- Giới nghiệm tại Quảng Trị và Đông Hà.-Các cán bộ Cộng sản cũng được hưởng sự khoan hồng khi hưởng ứng chính sách chiêu hồi, và quy thuận

Cuộc can thiệp khẩn cấp ở Lào:

Thủ tướng Phouma cùng 2 đại diện Anh, Nga và Uỷ hội Q.T. đến Đồng Chum : tạm thời ngưng bắn trong vài ngày.

✱ Khong Le đã tiếp hợp được quân đội và xuất hiện lại.

✱ Mỹ hoạt động tích cực hơn.

Tướng Khong Le lại xuất hiện

(AFP) 20-4-63. — Hôm thứ bảy, một sĩ quan liên lạc của tướng tự lĩnh quân đội trung lập Khong Le cho hay rằng tướng Khong Le sau những vụ lộn xộn hôm thứ sáu gây ra vì những cuộc pháo kích của Pathet Lào đã tập hợp lại được quân đội trung lập và đang định thiết lập một đường phòng vệ dài chừng 30 cây số trên những ngọn đồi trông ra con đường từ Xieng Khouang đến Khang Khay.

Tướng Khong Le đã đặt bộ tư lịnh mới ở Moung Panh, cách Đồng Chum 12 cây số. Một phần con đường này vẫn còn do quân đội trung - lập kiểm soát.

Tướng Khong Le còn có 76 chiến xa của Nga và nhiều đại bác 105 và 82 ly, chưa nhiều xe trí liên thanh.

Anh tiếp tục can thiệp

LUẬN ĐỒN (AFP) 21-4. Hôm nay, các đại diện của hai đảng chính trị vẫn tiếp xúc với nhau để giải quyết việc Lào.

Người ta không biết nội dung ra sao, nhưng cho rằng kế hoạch của Anh chủ trương một sự can thiệp tích cực và trực tiếp của hai đồng chủ tịch nhằm tái lập tình hình ở Ai Lao như trước khi Pathet Lào tấn công phe trung lập của tướng Khong Le, đồng thời tăng gia quyền hành của Uỷ hội quốc tế kiểm soát đình chiến.

Mỹ tích cực...

Bộ ngoại giao Mỹ loan báo rằng ngoại trưởng Dean Rusk tiếp kiến đại sứ Ấn, đại sứ Ba Lan và đại sứ Gia nã đại. Đồng thời bộ ngoại giao lại chánh thức loan báo rằng ông Harriman, thứ trưởng ngoại giao phụ trách chánh trị sự vụ sẽ rời Hoa thịnh đốn ngày mai để đi Ba Lê và Luân Đôn gặp ông Couve de Murville, ngoại trưởng Pháp và Lord Home ngoại trưởng Anh.

Mặt khác, người ta hay rằng đại sứ Mỹ ở Thái Lan, trở về Mỹ để tham khảo ý kiến chánh phủ đã được chỉ thị trở về Thái Lan ngay. Hôm nay ông Kenneth Young sẽ lên đường đi Thái Lan.

Ngoài ra, Hội đồng an ninh quốc gia Mỹ đã họp dưới quyền chủ tọa của tổng thống Mỹ và sẽ còn họp một phiên nữa ở Bạch Cung vào ngày thứ hai để tiếp tục cứu xét về vấn đề Ai Lao. Người ta cho rằng Mỹ rất có thể gửi một thư cho Nga để yêu cầu can thiệp hãn với Pathet Lào hầu làm cho Pathet Lào tôn trọng hiệp định Genève.

Mỹ sẽ có biện pháp ?

HOA THỊNH ĐỐN (Reuter).— Phát ngôn viên bộ ngoại giao Lincoln White nói rằng « hoàng thân Souvanna Phouma đường như muốn cho biết là Pathet Lào có ý định lật đổ chánh phủ hoàng gia với sự hợp tác của Việt Cộng.

Trả lời một câu hỏi khác, ông nói rằng Mỹ sẽ có những biện pháp mới để giải quyết tình hình.

Cuộc Vận động ở Đồng Chum

(AFP) 21-4.— Thủ tướng Souvanna Phouma, hai đại sứ Anh Donald Hobson và Nga Serghei Afanasief ủng hộ Uỷ viên Uỷ hội quốc tế kiểm soát đình chiến sáng chiều nhựt đã rời Vạn Tượng đi Đồng Chum trên những phi cơ trực thăng của Uỷ hội quốc tế.

Kết quả

Chiều 21-4, hoàng thân Phouma ở Khang Khay về tuyên bố : « Chúng tôi đã gặp hoàng thân Souphanouvong, tướng Singapo tự lĩnh quân đội Pathet Lào và Nouhak Ponsavan, nhân viên thế lực của Uỷ ban trung ương đảng Neo Lao Hakxat. Chúng tôi thỏa thuận ngưng bắn độ rồi vài ngày nữa tôi sẽ trở lại ». Chúng tôi sẽ tìm một giải pháp thích ứng. Riêng tôi đã ra lệnh cho tướng Khong Le ngưng bắn.

Trung Hoa Quốc Gia chê trách Mỹ

(UPI) 21-4. — Các giới chánh trị Trung Hoa dân quốc hôm nay nói rằng nếu Mỹ không trực tiếp can thiệp thì không còn cách nào nữa để cứu vãn Ai Lao.

Các giới này cho biết rằng các cuộc thương thuyết chỉ kéo dài thêm thời giờ cộng sản chiếm đoạt hẳn Ai Lao, nếu cộng sản được phép chiếm đóng vùng chiến lược Đồng Chum.

Sự thật hay dỏ tội ?

Trong khi đó, dường như đã chuẩn bị mở lại những cuộc giao chiến qui mô, phe cộng sản loan tin qua hệ thống Tân Hoa xã rằng các lực lượng trung lập đã oanh kích Tổng hành dinh Pathet Lào.

LÀN SÓNG CÁCH MẠNG bùng nổ ở JORDANIE

- **Súng nổ : quân đội đàn áp các cuộc biểu tình.– Quốc Vương Hussein ngồi vững được không ?**

Tin ở DAMAS.— Các đơn vị quân đội Jordanie đã xả súng bắn, tại vài thành phố vào những người biểu tình ủng hộ Ai Cập, theo Ai Cập-Syrie-Irak. Những cuộc biểu tình này diễn ra ở nhiều nơi. Có 40 người chết, 90 người bị thương.

Quân đội Jordanie đã sử dụng chiến xa và xe thiết giáp vây các trại của những người Palestine tỵ nạn và tuần tiễu tại các đường phố chính, theo lệnh của thủ tướng Rifai.

Quốc Hội đã bỏ thăm bất tín nhiệm thủ tướng Repai, vì ông này không có thái độ thân hữu với quốc gia Liên Bang Ả Rập(Ai Cập, SiRi, I-Rắc).

Nhưng Quốc vương Hussein của Jordanie đã giải tán quốc hội và bổ nhiệm một tân chánh phủ giao thời, để ngăn chặn cú quốc vương là ô. Hussein Del Nasser cầm đầu.

Thành phố Jérusalem đã ở trong tình trạng thiết quân luật. Bộ đội Do Thái đã được điều động về phía Jordanie. Các cuộc biểu tình vẫn còn tiếp tục.

Theo đài Le Caire (Ai Cập) thì quân chống đã va chạm với quân đội, và truyền đơn đã rải khắp nơi. Lần sóng cách mạng đã nổi dậy để chống lại Quốc vương Hussein.

Trong khi bảo chí ngoài Jordanie loan tin chế độ quân chủ Jordanie sắp bị lật đổ và quốc vương Hussein sắp chạy trốn, thì quốc vương vẫn dương cố gắng để nắm vững lại tình thế.

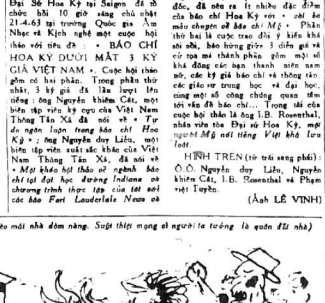

SAIGON, 22.4.1963. — Như tin đã loan, Ban Văn Hóa thuộc tòa Đại Sứ Hoa Kỳ tại Saigon đã tổ chức bữa 10 giờ sáng chủ nhật 21-4-63 tại trường Quốc gia Âm Nhạc và Kịch nghệ một cuộc hội thảo với nhà báo. • BÁO CHÍ HOA KỲ DƯỚI MẮT 3 KỲ GIẢ VIỆT NAM •. Cuộc hội thảo gồm có hai phần. Trong phần thứ nhất, 3 kỳ giả đã lần lượt lên diễn đàn : ông Nguyễn khiêm Cát, một biên tập viên kỳ cựu của Việt Nam Thông Tấn Xã đã nói về « *Tự do ngôn luận trong báo chí Hoa Kỳ* » ; ông Nguyễn duy Liêu, một biên tập viên xuất sắc khác của Việt Nam Thông Tấn Xã, đã nói về « *Một khảo luận thảo sử ngành báo chí tại đại học đường Indiana và chương trình thực tập của tờ soi các báo Fort Lauderdale News và Independent Press Telegramm* » ; ông Phạm việt Tuyền, bản báo giám đốc, đã nêu ra ít nhiều đặc điểm của báo chí Hoa Kỳ với « *cái ấn mầu chuyên đề báo chí* ». Phần thứ hai là cuộc trao đổi ý kiến khá sôi nổi, bảo hùng giữa 3 điển gia và các tọa mà thành phần gồm một số khá đông các sinh viên nhà báo non nớt, các kỹ giả báo chí và thông tấn, các giáo sư trong học và đại học, cùng một số công chúng quan tâm tới vấn đề báo chí... Trong thì của cuộc hội thảo là ông I.B. Rosenthal, nhân viên tòa Đại sứ Hoa Kỳ, *mượn Mỹ nói tiếng Việt khá lưu loát*.

HÌNH TRÊN (từ trái sang phải) : Ô.Ô. Nguyễn duy Liêu, Nguyễn khiêm Cát, I.B. Rosenthal và Phạm việt Tuyền.

(Ảnh LÊ VINH)

CHI TIẾT CÁC TRẬN ĐÁNH DỌC ĐƯỜNG ở Quảng Ngãi trong tuần qua

- Một trận bao trùm 3 quận Đức Phổ, Mộ Đức và Nghĩa Hành ở Đông Nam và Tây Bắc tỉnh lỵ. Tính đến 19-4 cộng quân bị giết tới 128 tên đếm được xác, trong số có 2 Đại đội trưởng.—Vô khí tịch thu được của giặc gồm 72 khẩu trhng số có 5 trung liên 24 x 29.
- Máy bay yểm hộ hành quân bắn chết 22 V. C. ở Cao tầnh. — 2 Đại đội V. C. đánh A. C. L. và đồn dân vệ Cam Mỹ ở phía Nam Xuân Lộc.

Trong các số báo trước Tự Do đã đăng tin tóm tắt theo thông báo chính phủ về các trận đánh dữ dội ở Quảng Ngãi trong khoảng kể cuộc bạch quân « Dân Thắng 106 » Nay được biết thêm các chi tiết dưới đây: Tính đến ngày 19-4-63 có 128tên Việt Cộng bị hạ bỏ xác tại trận trong số có 2 đại đội trưởng. 2trung đội trưởng. 10 súng giặc khác bị bắt sống. 56 súng tịch thu được của giặc tính đến 19-4 gồm : 5 trung liên 24x29, 12 tiểu liên, 55 súng trên các loại khác. Cuộc hành quân Dân-Thắng 106 nổ ra từ 15-4 và diễn tiến như sau.

Cuộc hành quân « Dân Thắng 106» được mở nhằm tiêu diệt một ổ địa đoàn chủ lực và 2 đại đội địa phương của Việt Cộng đang hoạt động tại ba quận Mộ Đức, Nghĩa Hành và Đức Phổ (Quảng Ngãi). Lực lượng tham dự cuộc hành quân có Quân đội Cộng Hòa thuộc Sư đoàn 23 Bộ binh. Bán an xã Dân vệ tỉnh Quảng Ngãi và cả khu trực cơ cùng thiết vận xa M.113 yểm trợ.

Tại quận Đức Phổ, các cuộc chạm súng xảy ra tại xã Phổ Lợi và Phổ Xuân, cách tỉnh lỵ Quảng Ngãi 16 Số cây số về phía Đông Nam. Ta giết được 70 Việt cộng bị xác tại trận và bắt sống 2 tên khác. Ta tịch thu của địch 2 trung liên 24x29, 1 tiểu liên Thompson, 4 carbine, 29 súng trường, 1 Garant, 1 súng lục Colt 12, 7 quả mìn, 23 lựu đạn, 1 máy thu thanh, nhiều quân trang và rất nhiều đạn, trong số có 3 viên đạn đại bác 57 ly và 3 quả chống chiến xa.

Tại quận Mộ Đức, trận chiến diễn ra cách xã Đức Thuận, Đức Hoà và Đức Hải, cách tỉnh lỵ Quảng Ngãi trên

(Xem tiếp 2 trang 4)

LẬP TRƯỜNG

Chúng tôi chọn con đường khác đó

Xây dựng Hòa Bình cho trường cửu !

Huân tước Bertrand Russell là một nhân vật nổi bật của Anh quốc hiện đại, một triết gia, đeo đức gia, luận lý gia. Gần đây ông lại còn được dư luận đặc biệt lưu ý đến thái độ triệt để cổ vũ cho Hòa Bình (*với bất cứ giá nào*). Ý kiến của ông đối với cuộc chiến đấu của nhân dân Việt Nam chống lại sự chiếm đóng của các lực lượng Cộng Sản và lập phủ phòn của ông đối với sự trợ giúp của Hoa Kỳ đối với Việt Nam Cộng Hòa, nhất là trong vụ lam rụng lá cây cho du kích cộng sản nhờ thuốc độc màu da cam, một ý kiến nhân đúng với chính kiến của ông (1). Chúng ta không nên lấy làm lạ. *Chúng tôi nghĩ rằng nên tôn trọng ý kiến ấy, song xin trả lời về hoàn trước, mới công dân đã đánh cộng của một cường quốc đến chủ, tự do, độc lập và thứ hình.* Và chúng tôi cũng nghĩ đúng như một công dân Ấn Độ lũng khâm phục triết gia Bertrand Russell, đã phải ngỏ ngàng viết cho vì « tin đã triệt để của Hòa Bình » như sau :

« ... *Tôi cảm thấy rằng ông chắc đã bị thông tin làm lạc về những sự biến trong thực của kiến đã (cái cuộc xung đột liên giới Hoa—Ấn).* Và đã **đề lá nền triết lý cao cả của những con người cao cả nên một người thường không thể hiểu thấu.** *Nếu tôi có làm ơn sự luận như ông, tôi sẽ rất cảm lòng mong được biết rõ* ». Thư, này, chính huân tước B. Russell đã dân ra trong một cuốn sách mới xuất bản của ông, nói về vấn đề của Hoa Kỳ trong cuộc xung đột biên giới Hoa-Ấn và trong vụ thách đố Nga-Mỹ tại Cuba hồi mùa thu 1962.)

✱

Về cuộc chiến đấu của dân tộc Việt Nam để bảo vệ hạnh phúc, để xây dựng Hòa Bình cho xứ sở mình, huân tước B. Russell có được những tin đầy đủ và chân xác hay không, chúng tôi không rõ. Tuy nhiên chúng tôi vẫn đặt lòng tin ở bộ óc siêu việt của nhà luận lý sẽ phân biệt và cân nhắc các tin tức, tài liệu.

Vậy có thể thật độ «*khác thường*» của huân tước (*khác thường vì những con người tranh đấu đều cho là đúng chính nghĩa, nhưng chắc rất thường đặt nói các nhà cầm quyền cộng sản đương đầu*) lỗ bật ngoài tự một nhân triết lý của những con người khác thường. Thái độ của huân tước B. Russell đối với việc chống thế giới nguyên tử của Tây phương, nhất là của nước quốc đông ra sao, thế giới đã rõ. « *Tôi là kẻ ngông sẵn thân tính hơn là bị kết giới nguyên tử làm hại !* », đâu có ai đã quên lời nói của huân tước tông thân nhiều lần tiếng minh định lập trường như trên.

Có chỉ phục vụ hòa bình bất kỳ với giá nào, dù có bị kẻ khác tấn công, xâm lăng nó lẫy hòa minh đi nữa. Không không cự lại, tốt nhiên không có chiến tranh. Đó chính là một luận lý độc biệt của một số tâm hồn khác thường vậy !

« *Mất bất sẽ đã hòa bình hay chiến tranh đặt ra,* những giá trị của mỗi bên trở thành thăng đồng kể *đem so sánh với sự quan*

(Xem tiếp 1 trang 4)

(1) Xem tin Tự Do số 1828 ngày 18-4-63, bài : « Bà Cả Vân bình phẩm ... ».

TIN BẮC VIỆT

Du kích quân chống Cộng phá đò một chiếc cầu tại Xóm Môn, Bắc Việt

HƯƠNG CẢNG (UPI) 20-4.— Hôm nay, có tin cho biết đã kích quân Bắc Việt đã dùng chất nổ phá đổ một chiếc cầu nhỏ tại Xóm Môn. Người ta không biết rõ chi tiết những người ta được biết đây là vụ thứ hai của du kích quân chống Cộng trong tuần này.

Theo các nguồn tin tình báo cho hay thì nhóm du kích quân chống Cộng được vũ trang đầy đủ và rất quen thuộc với địa hình địa vật vùng núi Mộc Mẫu, ngay cạnh Xóm Môn, và cách Hà Nội chừng 250 dặm về phía Nam.

Xóm Môn là cách biên giới Ai-Lao chừng 6 dặm, nằm trong một vùng rất hiểm trở, có những ngọn núi cao vời 700 thước, và rất ít đường xá.

Người ta, cũng không thay có nói gì về sự liên quan giữa vụ phá hoại tại Xóm Môn ngày 17-4-63 và vụ phục kích đoàn xe của bộ đội Việt Cộng gần Sơn La cuối tháng.

Tuy nhiên, được sự quan sát viên theo dõi cho thấy rằng nếu Bắc Việt đầu phái đến đó một đội phòng trào du kích chiến có mục đích làm suy yếu chế độ Cộng sản bằng những hoạt động phá hoại và khủng bố. (VTX)

Tướng lãnh Mỹ đến thăm Việt Nam

SAIGON (VTX).— Trung tướng Lawrence G. Lincoln, Tư lệnh Phòng Lực quân Mỹ tại quân đảo Ryuku Kyoto đã rời Saigon hồi trưa 21-4.

Trong bữa giữa trưa trở tại Việt Nam, Tướng Lincoln sẽ tiếp xúc với các nhân vật cao cấp ở đây, trong số có Đại tướng Paul D. Harkins, Chỉ huy Trưởng Bộ Tư lệnh Viện trợ Quân sự Mỹ (MAC), ông Frederick Nolting, Đại sứ Mỹ, ông H.A.F. Hubler, Đại sứ Anh và Đại tướng Le van Ty, Tổng Tham mưu Trưởng Quân đội Việt Nam Cộng Hòa, ông cũng sẽ đi thăm một vài nơi tại các tỉnh miền Trung và miền Nam.

Tướng Lincoln sẽ rời Saigon ngày thứ bảy 27-4-63.

Ngoài ra, Phó Đô đốc Jack P. Monroe, Tư lệnh Hải quân Mỹ tại Phi luật Tân đã to viếng thăm Saigon từ thứ Hai trước. Phó Đô đốc Monroe, cùng 6 sĩ quan tùy tùng, đã đến thăm bộ chỉ huy lực lượng yểm trợ cố vấn và viện trợ và quân sự tại các đơn vị Mỹ tại Việt Nam Cộng Hòa.

Giới nghiệm tại các thị xã Quảng Trị và Đông Hà

QUẢNG TRỊ (VTX).— Tỉnh Tân Quảng Trị đã bắn hành lệnh giới nghiêm kể từ đúng 16-4-63 trở đi từ 1 giờ sáng đến 5 giờ sáng tại hai thị trấn Quảng Trị và Đông Hà.

Trong giờ giới nghiêm, các đoàn bảo vệ nhà các sở có đi chuyển trên các con đường trong hai thị trấn nói trên, ngoài ra trường hợp khẩn thiết của phải đi lại, đồng bào nên mang theo đèn tháp sáng để tránh sự ngộ nhận.

Phó Tổng Thống và các ông Bộ trưởng viếng nơi sẽ làm nhà cho dân bị hoả hoạn

SAIGON.— Hồi 10g30 sáng ngày 21 tháng 4 năm 1963, Phó Tổng Thống Nguyễn ngọc Thơ cùng các ông Ô. Ngô trọng Hiếu Bộ trưởng Công Dân vụ, ông Nguyễn Lương Bộ trưởng Tài chánh, ông Nguyễn quang Minh Bộ trưởng Q.G.G.D, ông Trương công Cừu Bộ trưởng kế Đặc nhiệm văn hóa xã hội, ông Nguyễn văn Dinh Bộ trưởng Công chánh và giao thông, ông Ngô Lương Bộ trưởng Tư pháp, ông Trần lê Quang Bộ trưởng Cải cách Điền địa vừa mới sở đồng quan khách, và Đại diện bào chí Thủ đô đã đến viếng khu vực định cư của đồng bào ngụ

(Xem tiếp 4 trang 4)

VIỆT CỘNG GIẬT MÌN SẬP THÁP CANH

3 DÂN VỆ CHẾT

PHƯỚC THÀNH.—Vào khoảng 1 giờ sáng 21-4-63, bọn VC lén đến đặt mìn thép canh trong ấp chiến lược xã Uyên Hưng thuộc quận Tân Uyên (P.T.). Nó gượt sẵn ấp một gốc cây cành. Đến vụ sẽ vòng bắn ra đó đợi và nhờ lực lượng an ninh ở gần đó đến tiếp cứu kịp thời nên đã thu được bọn V.C. Bên ta có 3 dân vệ bị tử thương và hai bị thương nhẹ, 3 khẩu súng carbine bị mất.

P.S.

ĐỐT NHÀ

✱ Nhà chức trách Giadinh xác nhận có 6 vụ V. C. mưu đốt nhà dân nhưng đã bị chận đứng.

GIA ĐỊNH (VTX).— Theo giới hữu quyền tỉnh Gia Định, có 6 vụ đốt nhà dân chúng do bọn Việt cộng phá hoại chỉ xảy ra trong đã chấn đồng kịp thời từ 31-3 đến 15-4-63.

Vụ thứ nhất xảy ra chiều ngày 31-3-63, ngọn lửa vừa bốc cháy tại các nhà lá số 162,2a, ấp Đông Ba xã Phú Nhuận do ông Trần văn Kiều, 45 tuổi làm chủ thì đã bị đập tắt ngay. Người ta đã tìm thấy tại các nhà này một bình chữa cháy đã tắm dầu.

Vụ thứ hai, xảy ra chiều ngày 12-4-63, lửa bốc cháy từ các nhà 316-A, hẻm Cô Giang, ấp Đông Nhất, xã Phú Nhuận, do bà Trần

(Xem tiếp 5 trang 4)

Tin Toà án

Vụ V.C đốt nhà ở Khánh Hội ra trước Tòa án Quân sự đặc biệt

Sáng 23-4-63 Tòa án Quân sự đặc biệt nhóm tại Phấp đình xử vụ các các bị VC thược vào bộ khoá đốt nhà vùng Khánh Hội là Lê văn Khai và Trần văn Lịch.

(Xem tiếp 6 trang 4)

NHẬN XÉT THỜI CUỘC

Một mà ba, ba mà một...

Tân Quốc gia Liên bang Ả Rập (gồm I Rắc, Si Ri, Ai Cập)là một Liên bang kết hợp khá lỏng lẻo đã cho I Rắc và Si Ri không phải sợ Ai Cập và đã cho không thể có sự thống trị phát xuất từ một nơi — nhưng cũng khá chặt chẽ đã có thể đi đến một sự kết hợp thật sự và lâu dài. Một chánh quyền Liên bang đã định hướng lập chánh sách, và 3 chánh quyền địa phương đã trực tiếp cai trị, như vậy lẽ đủ đã có sự tốt đẹp.

Tuy nhiên, Quốc gia Liên bang Ả Rập có sống lâu dài được không, sẽ còn do nhiều yếu tố khác.

Yếu tố chánh yếu là Nasser và những phần tử thân Nasser bả hấn mưu lính thống trị và ngăng hết những hành vi lấn áp. Ngay sau khi có tuyên ngôn thành lập liên bang các phần tử thân Ai Cập đã nổi lên ở miền Bắc Si Ri,đã giết hại những người chống Ai Cập. Đây thật là một hành động thật sách cổ hậu quả tai hại cho sự kết hợp. Rồi đây, chế độ của tân quốc gia Liên bang được thì hành thật sự, sẽ còn có thể gây nhiều chuyện rắc rối khác, những **bất đồng** ý kiến giữa chánh phủ liên bang và các chánh phủ địa phương. Nếu chánh phủ liên bang lại cử đội lên quyền, hoặc yêu các phần tử Ai Cập trong Quốc Hội liên bang quy định những đường lối quá đáng và sai vết các nguyên tắc căn bản, thì khối Liên Bang lại sẽ gặp những khó khăn và bị lung lay.

Người ta lại phải kể đến những yếu tố khác nữa, như hoại động của các thành phần chống Nasser. Ngay trong hiện lại, vẽ mặc dù là sự kết hợp liên bang không quá chặt chẽ, vẫn có những thành phần chống lại dự đồ thì thức kết hợp đó, bởi lẽ tin rằng Nasser vẫn giữ chánh sách lấn áp. Như các bộ lạc Kurdes ở I Rắc vẫn chống Nasser dữ dội. Và cũng không chưng các cuộc trưng cầu dân ý ở I Rắc sẽ bác bỏ thể thức kết hợp liên bang cũng nên.

Mà nên các nhà lãnh đạo, nhất là Nasser, sẽ phải hành động hiền hòa, khéo léo, hết tâm hết lòng nghĩ đến việc kết hợp hơn là việc thống trị. Là một những lẽ ba, lẽ ba nhưng là một, cũ như vậy thì Quốc gia liên bang Ả Rập sẽ đem lại một yếu tố ổn định cho Trung Đông.

(TÍN CÁC BÁO : Mọi chăng trên mái nhà đàm nàng. Suýt thiệt mạng vì người ta tưởng là quân đối nhà)

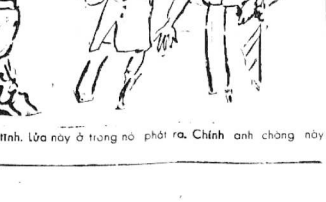

Xin Đồng bào bình tĩnh. Lửa nay ở trong nó phát ra. Chính anh chàng này chỉ là nạn nhân thôi !

TIN ĐẶC BIỆT CỦA TỰ DO

Thế nào là kinh tế quốc doanh theo kiểu « xã hội chủ nghĩa »

CÔNG TY QUỐC DOANH BUÔN RAU

MUA SẮN VẬT CỦA NÔNG DÂN 3 THÁNG CHƯA CHỊU TRẢ TIỀN

Tin của CÔ THẦN

Phụ trách trường hợp thông tin của TỰ DO tại miền Bắc số báo 17

Nhật báo Thủ đô Hà Nội số 1364 ngày 16-3-63 có đăng lời than những người đã cầu hợp tác xã nông nghiệp huyện Thanh trì ở thuộc ngoại thành Hà Nội :

« *Yêu cầu trả lời giúp.* — Chi điểm ngân hàng Thanh trì ngày sáu rằng có người ở các hợp tác xã trong huyện lên bán rau. Thương xuất từ tháng 12 năm ngoái đến nay nhiều người đã lại đây 3 lần hay hơn mà vẫn chưa lấy được đồng nào.

Tiền gì mà để đây đưa vậy ? Người đó là ai.

(Xem tiếp 3 trang 4)

THÁC MẠC VỀ KHIẾU NẠI

Mong ô. Đô trưởng cho mắc điện

Hẻm 219 thuộc Khóm 23 Phường Lê văn Duyệt kính xin trng Đô Trưởng xét cho việc sau đây : Nguyễn gần đây vừa Công Phá bao đến đốt nhà. Nhà ở Khóm 23 Đô Thành, bèm chúng tôi cũng không thoát khỏi bàn đoa của chúng. Vì gió mạt hôm chúng đã đóng lưa đã chúc cảnh phòng hỏa và bao đêm. Mỗi tối 8 người cử 2 người 2 tiếng đồng hồ bắt đầu từ 10 giờ đêm tới 6 giờ sáng.

Hiện chúng tôi thật nơi tàm, và khuya, đi về thật khó sợ, nên nó đã lấm cản trở cho việc gác, chúng tôi mong ông Đô trưởng thương đồ hiểu nây cho được cầu vài ngọn đèn điện vào hẻm.

Thưa ông đến trong hẻm đã nhiều người xin nhà đến cho bắt điện, mong đều bị từ chối. Vậy mong ông cho phép chúng tôi bắt điện để đem lại an ninh cho hẻm.

Dân hẻm 219

Trả lời với Chánh nghĩa Quốc Gia, Ban sẽ được Chánh phủ và Nhân dân giúp đỡ.

(Xem tin Tự Do số 1828 ngày 18-4-63, bài : « Bà Cả Vân bình phẩm ... ».

NHƯ LÀNG THẾ SỰ

Nguyên tác của NGÔ KÍNH TỬ
Bản dịch của NGUYỄN HOẠT

NHO LÂM NGOẠI SỬ 393

Rồi lại hướng về phía Khuông Siêu Nhân, cũng nói :

— Bác Tú Hai ơi ! Xin mời ông Ba ra ngoài kia tôi thưa chuyện.

Ba Phan cùng Lão Lục đi ra tìm một phòng trà nhỏ hẹp hèo lánh rồi kéo nhau vào ngồi. Vương Lão Lục nói :

Hôm nay gặp một việc có thể ra tiền được cho nên em phải đến bàn cùng ông Ba.

Ba Phan hỏi việc gì, Lão Lục nói :

— Hôm qua có một thằng linh lệ ở huyện Tiền Đường bắt được một bọn cần đồ đang thay phiên nhau hiếp một đứa con gái ở cửa hàng nhà bà Mao. Đứa con gái bị hiếp ấy là một con hầu của một nhà giàu có ở huyện Lục Thanh trôn đi, tên gọi Hà Hoa. Bọn cần đồ ấy chưng nỗ hiếp thế nào đến nỗi linh đến không biết bị thộp cổ cả bọn đưa lên quan. Quan huyện họ Vương bắt bọn cần đồ đem ra đánh mỗi đứa mấy chục bàn và rồi phải linh sai đưa con Hà Hoa giải về trả cho huyện Lục Thanh. Ở quê tôi có một ông lão nhà giàu họ Hồ, thấy mặt con sen bị hiếp ưa lắm nên thương lượng với tôi nếu tìm cách nào lừa được con bé ấy đem về cho lão ta thì lão ta xin tính nguyên bổ ra vài trăm lạng bạc để mua. Đây, ông Ba xem hiệu có nghĩ ra được chủ ý nào trong việc này không ?

Ba Phan hỏi :

— Người linh sai được cử đi giải con bé ấy là ai ?

Vương Lão Lục đáp :

394 NHO LÂM NGOẠI SỬ

— Là thằng Hoàng Câu.

Ba Phan lại hỏi :

— Thế thằng Hoàng Câu này nó đã giải đi chưa ?

Vương Lão Lục đáp :

— Không ! Nó không đi mà lại sai hai thằng phó đi thay.

Ba Phan hỏi :

— Chúng nó đi từ bao giờ ?

Vương Lão Lục đáp :

— Đi đã được một ngày rồi.

Ba Phan lại hỏi :

— Thế thằng Hoàng Câu nó có biết việc lão già Hồ muốn con sen ấy không ?

Lão Lục đáp :

— Sao không biết ? Không những thế nó còn định nhân chuyện ấy mà làm tiền lão già Hồ nhưng nó chưa nghĩ ra phép nào đó thôi.

Ba Phan thong thả nói :

— Kể ra cũng không khó gì việc này. Anh cứ đến bảo với thằng Hoàng Câu lại đây đổi mặt tôi mà thương lượng.

Vương ấy vâng lời ra đi, Ba Phan ngồi lại một mình uống trà. Đang uống bỗng lại thấy một người hoàng hoàng hốt hoảng tiến vào nói :

— Ông lớn Ba ơi ! Tôi đi tìm ông thật chẳng còn thiếu dâu, ai ngờ ông lại ngồi uống trà một mình trong cái quán hẻo lánh này.

Ba Phan hỏi :

— Chú mầy tìm tao có việc gì ?

Người đó đáp :

— ở cách ngoài thành này bốn mươi dặm, có một thằng nhà quê tên là Thi Mỹ Khanh đem em dâu của nó bán cho một thằng khác tên là Hoàng Tường Phủ, tiền đã lấy xong rồi nhưng con em dâu nó lại nhất định thủ tiết, không chịu đi lấy chồng. Thằng Thi Mỹ Khanh liền mưu với người mối bắt cóc

NHO LÂM NGOẠI SỬ 395

lấy mà đem đi. Người mối bảo : « Tôi có biết em dâu bác mặt mũi ra sao đâu, vậy bác phải nói cho tôi biết một vài điểm để tôi nhận ra thì mới bắt cóc nó được chứ ! ».

Thằng Thi Mỹ Khanh nói : « cứ mỗi sáng sớm, con em dâu tôi nó thường ra quãng rừng sau nhà kiếm củi. Vậy ngày mai bác cứ đem người phục sẵn ở đó, hễ thấy người đàn bà nào ra kiếm củi thì bắt lấy mang đi ». Bọn kẻ ý kế mà làm ngày hôm thứ hai thì bắt được một người đàn bà. Nhưng ai ngờ sáng sớm hôm ấy, con em dâu lại không đi hái củi mà để cho chị dâu nó chính là vợ thằng Mỹ Khanh đi hái hộ, cho nên bị luôn bọn nó bắt đi.

Đi khỏi nhà được chừng ba, bốn mươi dặm thì ngủ lại một đêm. Lúc đó thằng Thi Mỹ Khanh mới biết, chạy theo đòi lấy vợ nhưng bọn kia không chịu trả, sợ bị nó tố. Thế là Thi Mỹ Khanh làm đơn cáo lên quan. Tuy nhiên bấy giờ lại có việc rắc rối là hồi chúng nó lấy nhau không có làm giấy tờ hôn thú cho nên không có bằng cứ nào để bảo là vợ nó cả. Nay muốn làm tờ hôn thú thì lý dịch trong làng không chịu làm bởi vậy tôi đến thương nghị với ông Ba xem phải làm cách nào.

Mọi việc trong chốn nhọc mòn ắt đã tùy quyền ông Ba định liệu hộ bấy giờ hãy xin có vài lạng bạc đưa ông để làm tiền chi phí lúc đầu.

Ba Phan nói :

— Ồ ! Việc ấy thì có gì là cần kíp mà chú phải rối rít lên thế ! Chú mầy hãy cứ ngồi xuống đây ta còn đang đợi lão cai lệ Hoàng Câu đến để bàn một chuyện cần hơn.

(Mai tiếp)

AI BỊNH YẾU TIM ? HỒI HỘP ? MẤT NGỦ ?
DÙNG An-Thân-Bửu
TRỊ : Các chứng suy thượng thận kinh, và đau tim. Dùng để an thần định trí, mất gan, dễ ngủ, bổ dưỡng thần Huyết
Tổng phát hành :
Nhà thuốc DI - AN - HÒA
252A, Lê Thánh Tôn Saigon
(có đề bán ở các tiệm thuốc bắc) B.Y.T.K.N. số 604 ngày 13-12-1962

THUỐC HO GÀ "HỒNG-NGUYÊN"
Trẻ em mắc bệnh Ho Gà, Ho lao, đổ mồ hôi ra thật nhiều. Bình mình, đêm tối buồn chán. Tổng cơn rũ rượi bao nhiêu lo ngại. Hồng-Nguyên thuốc dậy sớm cảng. Trị ngay chứng bịnh nặng nhẹ, dễ sau.
Các tiệm Thuốc Bắc đều có bán
NHÀ THUỐC HỒNG-NGUYÊN

Trả lời Y-Học thường thức

— Cụ Kinh Ghi, Bến Cỏ Sg. — 1) Khi nào tủ điện hoặc keo đã đầy dưa đều có thể coi là « chemin que ». 2) Không. 3) Không. 4) Cụ độ 5g cà phê đông « Nescafé-instantané » ngày 2-3 lần, mỗi lần 1-2 muỗng cà phê với chút nước, ở mỗi bữa ăn, và « Dérigone » mỗi ngày 2 viên.

— Cô Huyền Thanh Xuân, Nha Trang. 1) Nên dùng « Uncolyer » mỗi ngày 3 muỗng cà phê với nước vào Vinh Hảo, trước mỗi bữa ăn. Nên nhớ lắc.

2) Có thể thử nước nên tại Viện Pasteur Nha Trang.

3) Dùng « Bionon surrénal » mỗi ngày 2 ống, dùng với chút nước đường vào giữa bữa ăn chiều. Nên hạn chế sắc dục.

Một số Độc giả ở Khánh Hòa (nên lấy một biệt hiệu cho đỡ nhàm) Đơn con đẹp, cớ xao lãi chưa ? Tình trang không hoàng nay chỉ là tạm thôi và sẽ chấm dứt khi có gia đình. Nếu có bé bạn để mà tâm sự cùng mối lòng thì chắc chắn sẽ bớt được nhiều ý tưởng ngông đó. Vậy cô không nên tự gieo mình trong « thập ngày... Đành rằng không sao quá cầu kỳ chưng đâu, cách phòng đều vẫn phù nên tại quan trọng vẫn phải gìn giữ đó con.

— Cụ Hồ thị Duân ở Hòa An. Cô thử dùng « Sanalgine » mỗi ngày 3 viên, mỗi lần 1 viên pha với chút nước đun sôi để nguội xem có bớt đau chăng ?

— Ô. Nguyễn Ngọc ở Bến Hòa.

1) Ô, đã bị lạnh, có lẽ tại thiếu máu chăng? Nếu vậy, nên dùng các loại bổ máu như « Neo-p d'Hémoglobine », Extrait de foie », B 12 v.v...

2) Dùng « Bettergel » mỗi ngày 4 viên có bổ đã bổ hậu và nhiều đạm.

Cô Vũ thị P.T. ở Phanthiết. 1) Thọ được bệ thai lắm. 2) Chẳng có gì là trở ngại. Có bệnh thì phải nhờ thầy để trị liệu đúng cách cho mau hết. Cô nên rửa sạch bằng xà bông lấy khăn lau khô rồi dùng « Dermocrinon 3% » mỗi thứ sáu lần. 3) Nên đi ngủ trước 22g khi vừa xong khi ngồi học độ 1,2 giờ nên nghỉ 10,15 phút nằm cho thoải mái và tập thở. Như vậy bọc máu phải lớn lắm lên mới...

Cao 1m53 thì phải cân 40-43 ký.

Chàng Lê văn T. ở Phú Nhuận. — 1) Chẳng nên lo lắng. Cứ dùng « Bellergal » và dùng thêm « Durabolin ».

2) Nếu là thứ tốt, không hay bẻ, nhưng cũng chỉ trong đôi thời, không hại.

3) Chẳng sao.

4) Nên đến B.S chuyên môn và tại nơi bong gân khám chẩn đoán.

— Cô Cao ở Dalat.

1) Cụ có thể đến B.S Ng văn Ut 28 Lý Ngọc hoàn B.S Tương văn Lang 21 Trần hưng Đạo, Saigon.

2) Không sao cả, cũng tạm tính càng tốt. Rất có thể có con được cho mẫu là người bạn lòng « tốt nào » khỏe mạnh.

3) Cầu nên đến B.S Dương quang Cảnh, 438 Trần quý Cáp Sg.

TÂM TINH HẢI CẦU
BỔ THẬN HOÀN số 2
Trị MỘNG TINH, DI TINH, HƯỚT TINH, THANH PHẾ, BỔ THẬN, BỔI TINH và BỔ SỨC LỰC.
Có 2 loại : hoàn mật và viên đường, giá. Nhà thuốc Bắc nào cũng có bán.
VÕ VĂN ĐƯỢC PHÒNG
210-211 Nguyễn thái Học Saigon
Kiểm duyệt BYT số 135/24-7-62

TÌM THUỐC NƠI ĐÂY
BAN TRÁI SƠI ĐẬU
Mọi người uống thuốc này chưa hết bệnh, khỏi ít gốc bệnh còn lại gần 20000.
Hiệu lấy gốc bệnh con lại thường sinh chứng nay tái khác uống :
TRIỆT NỌC ĐẬU SƠI
Giá 40000.
HO
1 huốc sạch chóm ngọt, vô mùi, mau chóm, là đặc điểm của thuốc HO THANH XA, Hàng A 40000 Hàng B 20000.
MO HÔI TRỘM
Uống ĐẠI BỔ CHÂN ÂM THANH XA. Giá 20000.
ĐI TƯỚT
Đi mau, ít mót, ít mót, ít đau, ít mỏi, phân sanh, uống phân, uống TÁ LÝ HOÀN THANH XA. Giá 8000
ĐAU RĂNG
Sát thuốc hết hẳn, khỏi đau, giá 10đ.
SAN SƠ MÍT
Uống sau 2 giờ ra trung
Giá 200đ
Nhà thuốc THANH XA
26, Nguyễn Cửu Vân Saigon
(gần nhà hát cũ cũ)
VU DƯƠNG HOÈ, chủ nhân.
Đại lý Dalat : 3 Duy Tân. Đà nẵng 2 Hùng Vương và 41 Khải Định. Nha trang 5 Nguyễn Huệ. Huế 38 Mai thúc Loan, Phan thiết 119 Lý thường Kiệt.
K.N. số 42 N. 17-7-62

BẠCH-BỐI !
Chuyên trị các chứng Bạch-Bối (Bạch bối) mới phát hoặc kinh niên nên uống :
NỮ-BỐI-HOÀN
Phương thuốc 50 năm kinh nghiệm của nhà thuốc TRƯỜNG-SƠN 300/18 Công-lý Saigon
K.N. số 42 N. 17-7-62

Đàn Ngang Cung

Liệu có bỏ nhà theo ai ?

Tin bão : *Mẹ đã con cái, « mẹ trắc nết, con sầu hề tự tiu...*

«Trời đất; Có ai trông mình thế ?
«Thời mẹ đúng kẻ lẻ lìm chi.
«Trước kia, con chẳng biết gì,
«Bây giờ tỏ mặt, tất tê con buồn ?»

Cô buồn cho phận con lá phải,
Mỗ côi cha, con lại mẹ hiền
Mẹ hiền nhưng chẳng chính chuyên,
Nhận lầm con nhà hề yên được nào ?

«Bây giờ nói lắm sao được nhỉ,
«Chuyện thì phi mẹ để bao đó.
«Bỏ đời mẹ để con coi,
«Thà con chết quách, khỏi người ma-ma.»

Rồi cô gái tìm nơi vắng vẻ,
Âm thầm cô rặt đoạt đời hoa...,
Cô thì quyết chí theo cha,
Mẹ cô liệu có bỏ nhà theo ai ?

YẾM NHÂN

CHUYỆN XỨ LÀO

Chuyện mình thôi lại chuyện người ta,
Tranh chấp gây cho cảnh bất hòa.
Chiếc gậy «lam» với vào muốn thọc,
Bánh xe «Trung lập» đã đun ra.
Tơm phân thanh thế «lam đâu... sỏ»,
Lưỡng diện tương trợ, «lưỡng dọ... Ka».
Cái mặt đa phương tưởng khó ăn,
Chuyện lao cần tốn lắm... «Bồ lạo».

Ch. SỞ CÁCH

CÙNG CÁC NGANG CUNG SĨ

Vì bởi ai gửi quá nhiều,
Cho nên ta cũng xin chế bớt ta,
Bớt trò thần ngôn ngang,
Biết đâu ba xã trong nhà lại vui ?

HA THƯỢNG NHÂN

100 anh em cán bộ canh nông có thể tìm thấy việc làm ở đây

• Bức thư của ông chủ tịch nghiệp đoàn nông gia An Giang.

LST. — Chúng tôi có nhận được bức thư sau đây của ông Chủ tịch nghiệp đoàn nông gia An Giang, tỏ ý muốn giúp [illegible] anh em cán bộ Canh nông chưa có việc làm. Thật là mỹ nghĩa cử. Từ ngày đó tới nay, chắc các anh em cán bộ cũng đã được bộ Cải tiến nông thôn tận tình giúp đỡ, trước tình trạng khó khăn hiện thời của đất nước. Nhưng cũng có thể còn anh em chưa có việc làm, thì hãy xin đọc bức thư dưới đây.

Long xuyên ngày 18 4 1963

Nguyễn ngọc Hỷ
Chủ tịch Nông nghiệp đoàn An Giang — Long Xuyên

Kính gửi ông Chủ nhiệm báo Tự Do, Saigon.

Nhân đọc báo Tự Do, thấy có 100 [illegible] Canh Nông đã đơn lên bộ xin thâu dụng, thay vì mở thêm lớp nữa ở Ban Mê Thuột.

Nhân chủ trương khai thác đất hoang Rạch giá Hà tiên mùa 1963-1964, tôi cảm thấy có nên hội để giúp nhóm 100 cán bộ canh nông.

Mục đích của tôi là tìm đất cho họ canh tác, hầu có giúp chánh phủ nuôi dưỡng cán bộ, phát huy sở học của mình, giúp ích cho xứ sở, trước nuôi bản thân mình, sau hướng dẫn đồng bào canh tân nghề nghiệp, áp dụng kỹ thuật tân tiến, cơ giới, thân bón sát trăng, tuyển lựa giống tốt, trừ phân v.v.

Vì các lẽ trên đây, tôi trân trọng yêu cầu ông chủ nhiệm loan báo tin này cho 100 anh em cán bộ canh nông hay :

1) Tôi sẵn sàng tìm đất cho anh em canh tác mỗi người 10 mẫu đất hoang ở xã Mỹ lâm sóc sơn, Tân sơn quận Kiến-Thành xã Bức Phương, An-Bình, An Hoà Dương Hoà vv. quận Kiến Lương tỉnh Kiên-giang đọc theo lộ Rạch giá Hà Tiên.

2) Anh em cán bộ nên tiếp xúc với Bộ cải tiến nông thôn yêu cầu ra chỉ thị chấp thuận cho Tỷ nông tín Kiên giang cho mỗi người vay làm mùa 10.000đ để chi phí làm 10mẫu đất hoang mướn cày bừa mua giống, dọn đất v.v.

3) Được chấp thuận vay bạc rồi, Anh em sách hoa lý đem theo tiền bạc ăn uống trong vòng hai tháng : xuống ở lánh đất làm ruộng tôi sẽ lo liệu chỗ ăn ở, cho anh em, dành 100 0mẫu đất cho anh em thành lập Nông trại, mướn cày bừa, mua hạt giống, để anh em sắt.

4) Liền bây giờ anh em nên lập danh sách 100 cán bộ, gởi xuống gấp cho tôi, nơi địa chỉ 86 1 Đại lộ Lê Lợi, Long Xuyên An Giang.

Tôi có đặt văn phòng thường trực hướng dẫn khẩn hoang tại xã Thổ Sơn vàm kinh Tri Tôn và Quận lỵ Kiến Hương (Ba hòn) Tỉnh Kiên Giang.

Trân trọng kính chào ông ChủNhiệm và cầu chúc cho quí Báo trường thọ.

NGUYỄN-NGỌC-ĐỆ

Bán giá đặc biệt :
MÁY ẢNH
o đủ các kiểu
o đủ các cỡ
Từ kiểu nhỏ sếu lớn bằng bao diêm cho Trẻ Em (Giá 175đ) đến kiểu ba cỡ 9X12 cho nhà nghề...
6x9 6x6
HẠ-LONG
73 đường Pasteur Saigon
(gần Cinéma Casino) Ông Nhiên

Giấy phép Bộ Quốc Gia Giáo Dục số 2531 KTHV/KHI M
Tư-Thục Kế-Toán Bửu-Đăng
154A Đại lộ Hiền Vương — Saigon
Chủ nhiệm chủ nhân : Trần Kế Toán. Hiệu trưởng : G.S. Bửu Đăng
Chương trình đầy đủ môn thời học 4 tháng. Học viên được bảo đảm vinh quang tại thuốc chuyên môn.
2 Lớp sẽ mở : Lớp sáng 2-5-1963 | Lớp chiều 15-5-1963
Bạn trẻ muốn phồng nâng nhân phẩm và Kế toán hợp pháp cho [illegible] và nhân gian [illegible] Kế [illegible] đảm xã chuyên nghiệp.

Chương trình chiếu phim khoa học của Sở Thông Tin Hoa kỳ tại Saigon

Một chương trình chiếu phim khoa học « liên tiếp 6 tuần 18 số được sở thông tin Thành Phong Sở Thông Tin Hoa Kỳ, 6 Lê Lợi, Saigon, mỗi sáng thứ Năm vào lúc 8 giờ, bắt đầu từ ngày 25 tháng 4, 1963. Mỗi phim chiếu kéo dài độ 1 nửa đồng hồ. Đây toàn những cuốn phim màu mới tiếng Anh.

Chương trình chiếu phim như sau :

25 tháng 4 : Challenge of The Oceans (Sinh hoạt Đại dương) Cosmic Rays (Vũ tru tuyến).

2 th ng 5 : Flowing Sky (Rang đông). Force of Gravity (Dẫn lực).

9 tháng 5 : — The Hidden Earth (Trái đất)

Inoculation (Kháng khí)

16 tháng 5 : — Magnetic Force (Từ lực)

Natural Star (Ngôi sao gần nhất)

23 tháng 5 : — Radio Waves (Những làn sóng vô tuyến)

Research By Rocket (Vũ trình và công cục khám phá không gian)

31 th ng 5 : Science in Space (Khoa học không gian). Secrets of th Ice (Những vòng bí hà). Shape of the Earth (Hình thể Địa cầu).

Qui vị nào muốn xem một hay hai phim trong số những phim nói trên có thể đến xin vé vào cửa do Thư viện Abraham Lincoln cấp phát mỗi tuần vào thứ Ba hoặc thứ Tư.

MÁCH GIÚP

Ô. Đỗ văn Anh (Saigon) Các vé của ông không trúng. Việc thu vào trường Delac, điều kiện cần yếu là phải có bằng Tú tài 2. Nếu thừa người có tuổi 2 năm tuyển đến Tú tài 1. Ông nên đến hỏi Quốc khu Thủ Đô sẽ được chỉ bảo đủ các điều cần thiết.

Hộp thư Tòa soạn

Cô Nguyễn thị Thanh Yên (Đà Nẵng). — Chúng tôi sẽ trả lời cô trong mục Mách Lẻo.

HUYẾT...
Ra bạch đái, cùng đau eo, đau lưng, mỏi gối rã mình, đau gáy chóng đau bụng dưng thuốc :
BẠCH ĐỚI HOÀN THỤY LÂM
là thuốc gia truyền.
Yếu hay khóc đêm, dễ thở, dễ sinh, khó thở, nhiều đêm ngủ ngồi, dai dẳng hồi hộp, yếu tim, khó ngủ kém ăn tự chiên sắt cần, đau lưng, uống một uống
BỔ PHẾ LINH ĐƠN
Loại A THỤY LÂM
Có bán tại : THỤY LÂM 191 Gia Long Saigon, 141 Võ đã Ngũ Phú Nhuận, 100a Không Tử Chợ lớn, 28 Phan đình Phùng Long xuyên, Đông Hoà, 119 Lý thường Kiệt Phan Thiết, 72 Nguyễn Huệ Mỹ tho, Vàm ranh Đường 7 Hùng Vương Đà nẵng, Ngọc Hiền Rạch giá, Nhà tranh Phát Hoàng Sadéc.
K.N. số 206-207 ngày 31.7.62

CÓ THAI MÀ BẠCH ĐÁI
Khi có thai mà đau bạch đai hoặc đau trắng ở dưới, đau thắt ngang lưng, đi đứng khó khăn, đứng nếu nang gối, nên uống BA ĐÀ AN THÁI số 43, VÕ VĂN VÂN dược viện thầy kê chế (Tiệm thuốc Bắc nổi tiếng có bán).
K. Nam 133 BYT/QDDP 24-7-62

CHUYỆN PHIẾM HÀNG TUẦN

QUÁ CƯỢC SỐNG BÀI CÔNG CHẾT

của TRẦN HOÀNG

Tôn Bá Phủ khi mới kiến nghiệp ở Giang Đông, quân lính tinh nhuệ, lương thực sung mãn, chỉ những rắp lăm mưa làm gió để bao chinh thiên hạ.

Trong một cuộc đi săn, Tôn bị người phục kích bắn tên có thuốc độc vào mặt. Theo lời lương y thì bệnh tình khá trầm trọng, phải điều trị và tĩnh dưỡng đủ 1 trăm ngày mới có thể thoát được tai ách.

Được hai mươi ngày, bệnh đã có phần thuyên giảm. Tôn họp các tướng và sứ giả của đồng minh uống rượu ở trên lầu.

Bỗng thấy các quan đi tai thì thầm, rồi dẫn dần người nọ người kia kiếm cách ra ngoài hết.

Tôn thực nhiên, hỏi ra mới biết có một vị tên Vu Cát thuộc Lão Giáo, đương thời được tôn sùng như thần tiên, nhân đi qua ở dưới lầu nên người xa tới để bái yết.

Đứng ở trên nhìn xuống, Tôn thấy một đạo nhân, tay chống gậy lê, khóc đạo bào đứng ở bên lề đường. Bách tính thấp hương phủ phục lễ ở dưới đất.

Khi xưa đức chúa Gié-Su đi thuyết pháp và cứu độ cho dân, tâm thành như thế, chỉ tình như thế, chỉ vì được mọi người quá sùng bái ngưỡng mộ tin theo còn bị viên tỉnh trưởng tỉnh Judée là Ponce Pilate sợ phiền đông dân tìm mà tìm cách hại sát.

Vu Cát mới chỉ là một đạo sỹ quên, chẳng biết tâm có thỉnh chí có trực không mà lại được quan dân sùng mộ như thế thì liệu thoát lâm sao cho được.

Quả nhiên Tôn Bá Phủ trông thấy cung cách quan dân quá ư sùng bái • Vu thần tiên • bèn nổi cơn lôi đình hết tướng sĩ sai bắt họ Vu đem chém.

Một cơn nóng giận dâu tiên của người đang mắc bệnh ấy, nếu không bị vài sự khích nộ khác có lẽ dẫn dần rồi cũng dịu đi được và tính mệnh nhà đạo sỹ may ra cũng không đến nỗi nào.

Khốn nỗi khi thấy Vu Cát bị trói điệu lên lầu, các quan nhất tề xúm cả quỳ xuống đất xin tha cho họ Vu, thậm chí lại còn có vị quan lớn tính nguyên đem thân mình để bảo lãnh nữa.

Tôn giận quá phát gắt lên :

— Những hạng quen thói phiến hoặc nhân tâm, ta dẫu có giết đi cũng như giết con chó con lợn, có điều chi quá đáng mà đến nỗi các quan phải hết sức ngăn trở như thế.

Thế là Vu Cát bị giết giữa sự than thở tiếc thương của tất cả quan dân trong vùng Giang Đông.

Chẳng biết sự tiếc thương ấy có chính đáng không hay vì bị cổ hoặc, vì ngu muội nên chưa nhìn thấy ẩn ý tà khuất của những kẻ chuyên dùng yêu thuật để lung lạc người, một điều mà taccó thể biết chắc được là Vu Cát bị chết, chẳng phải vì Tôn Bá Phủ đình tâm giết, chẳng phải vì Vu Cát đã phiến hoặc dân tâm mà chính vì mọi người, kể cả các quan đã quá sùng bái tôn thượng họ Vu để thương tổn đến tính thần kiêu mãn độc tôn của chúng Bá Phủ.

Trong khi mình đang lâm chứng tê ở đất Giang Đông nếu hoài bão còn phồng phưng như lửa cháy, chỉ còn muốn đem ra vũ trụ thu vào lòng thì mà bỗng có một kẻ dám lo đề hiện trước mặt để chiếm đoạt lấy hầu hết những sự sùng mộ của mọi người thì thu thủ làm sao cho được.

Cho nên Vu Cát chết vì các quan và dân chúng đã dẫy họ Tôn vào cái thế phải giết.

Khi mới đưa trở bị bệnh, chỉ có người mẹ nhận nại ngồi ở bên cạnh hết lòng chăm nom, chiều chuộng, khen nịnh luôn miệng hoa chăng nó mới phần khởi hứng chí để bưng bát thuốc đáng lên miệng uống một hơi, hoặc nằm im một chiều không cựa quậy để khỏi sai nhắc khẩn, khỏi sai nếp bông bỏ.

Trong khi Tôn Bá Phủ đang bị thương phải điều trị, tính nết đã vốn dễ nóng giận, ưa tự cao, tự đại, tự tôn, mọi người nhẽ ra phải hết cái tâm trạng ấy mà đừng đụng tới, thì lại xô đẩy mà tôn sùng ra mặt một kẻ khác, tuy rằng chiều hướng đối xử, một đằng là nghĩa vua tôi, còn một đằng là sự bối ngưỡng thần bí, cũng vẫn đủ mãnh lực để khích nộ con người huyết khí đang suy nhược thế xác.

Nếu họ Vu chẳng phải là thần tiên chính hiệu, một chết là đi đứt, hẳn cũng phải hối hận đã chết để cho mọi người quá sùng bái mình.

Nếu muốn sống trọn tuổi trời, mà chẳng phải thần tiên thực sự có thể đi thần biến hóa, gặp phải thời kỳ họ Tôn đương ôm hoài vọng ngất trời, chắc họ Vu sẽ phải sua hai tay cầu dân chúng và quan lại để kêu lên :

— Chết ! Xin tất cả mọi người hãy tha cho đừng có sùng bái tôi để cho tôi được sống.

muốn trị hết
Run-Sán lãi
(LÃI ĐỦA-LÃI KIM)
dùng ngay
Verazine
VERAZINE
KHỎI KIÊNG CỮ . KHỎI UỐNG THUỐC XỔ
bán tại các nhà thuốc tây
142 BYT/QDDP 21-8-62

Do Võ Phi Hùng Cựu HS Petrus Ký (67-74) tặng Huỳnh Chiếu Đẳng chủ Kho Sách Xưa Quán Ven Đường

NÓI HAY ĐỪNG

Nhật ký trong đêm rình lửa.

(IV)

Đến hôm nay thì không còn mấy ai tin rằng chính phủ sắt ngoài đất nhà đến nữa rồi ! Lường sống phao vu xuyên lạc ngấm ngầm lan tràn trong dân chúng nhất dân đã bị phân lại cho nên cầu ngon ngữ Tây phương (1) sự thực chẳng hiểng biện • cần cần có giá trị trong thời đại này là thời đại mà con người khó có thể phân định được rành giới của Chân, Giả. Chỉ vì trong vòng hai chục năm qua người ta đã thí đua nhau trong những thủ đoạn chính trị nhằm mục đích • lọc lừa dánh lận con đen • biến giả làm thực, coi thực là giả.

Hôm rồi cũng trong mỗi đêm thức • rình lửa •, đề cuốn • Ai sẽ thắng ? • của giáo sư Vũ Đình Mẫn ra đọc lại, thấy ở trang 129 trong phần phê bình phương thức bệnh chứng duy cột của Các Mác và Ăng Ghen, tác giả có nêu ra tính chất gian dối của những người Cộng Sản trong việc giải thích. Ông có dẫn chứng một câu của Lê Nin trong cuốn sách • Bàn về tôn giáo • (De la religion) như sau :

• Phải sẵn sàng mọi hy sinh nếu cần ; phải dùng mọi chiến thuật, mọi quỷ kế, mọi phương sách bất hợp pháp, phải sẵn sàng dấu diếm sự thật với mục đích duy nhất là bám sát vào các nghiệp đoàn để thực hiện cái nhiệm vụ cộng sản với bất cứ giá nào •.

Thực ra không cần phải đợi đến năm 1963 này có giáo sư Vũ Đình Mẫn nêu ra người ta mới hiểu thực chất gian dối, xảo quỷ của chủ nghĩa Mác-Xít trong lý thuyết cũng như trong thực hành : những ai đã công tác chặt chẽ với Cộng sản qua tám năm kháng chiến cũng đều biết như thế. Còn nhớ vào khoảng đầu năm 1950, khi tôn công tác ở ngoài vùng kháng chiến, chính mình đã được nghe một tính ủy viên Cộng sản duy bảo các đồng chí đảng viên của ý trong một khóa huấn luyện địch vận và tổ chức nội ứng đoàn :

— Đại đăng chí Xít Ta Lin có dạy rằng không một đảng viên nào, dù là trung kiên và cao tình thân đến đâu, lại có thể chịu đựng được những phương pháp thâm căn của địch. Vậy trong trường hợp cần đến thì người Cộng sản phải hy sinh tính mạng của quần chúng (1) để tự bảo toàn : một người mạng quần chúng không quý hơn một mạng đảng viên Cộng sản. Nếu không may bị địch bắt thì phải có sẵn kế hoạch và luôn điệu gian dối để đánh lạc hướng điều tra của địch : không thể vì bất cứ một lý do nào mà cung khai sự thực có hại cho Đảng và cũng không thể tự hủy mình theo kiểu anh hùng rơm !

Do đó chúng ta thấy có những đảng viên Cộng sản nghiêm nhiên làm công tác tình báo cho Pháp trong thời kháng chiến, dẫn đường, chỉ vẽ cho Pháp đốt nhà phá làng mạc, giết hại đồng bào ở tại mà những hành vi đó lại được coi như những thành tích đối với đảng.

Đến đây mình lại nghĩ đến số phận của những kẻ đã gây ra tội ác đốt nhà : chẳng có những người cầm cán cân công lý ở đây có sẽ mũi lòng trước những lời lẽ sum hai đượm mùi nhân vị của bọn rắn độc ấy không ?

Khi ta đọc thủ đốt nhà dân bọn người Cộng Sản ở đâu thì đã dẫn thân của một lá bài •thâu cây• liều lĩnh : Cây quả là con dao hai lưỡi ; con dao đó bây giờ đã quay về đâm thẳng vào họng chúng. Mấy bôm nay việc dân giấu đề đốt nhà đã thưa dần của thống hoặc chỉ còn vài đám đốt nhà lẻ lẻ nhưng đều bị nhân dân rập tắt ngay và đuổi bắt được thủ phạm. Có lẽ hãn lớn tổ chức •đốt nhà theo chỉ thị• của Cộng Sản đã bị phá vỡ và phần chỉ thị đề đến quá chậm rồi, vì nhân dân vùng con cũng lạc hậu. Cho nên, ở một vài xóm trong khu ngoại ô, thay vì giấu đeo đốt nhà dân cảo của người ta bấy giờ xuất hiện những bức thư nặc danh gửi đến cho những người nào tỏ ra sốt sắng trong công cuộc phòng hỏa để đe dọa giết nếu họ còn canh phòng quá nghiêm ngặt. Tức giả những bức thư đọa giết nếu chẳng chấp hành đúng lệ chính phủ nữa rồi ! Vì một khi đã biết rõ rằng những kẻ đốt nhà là ai, đến chúng khắp nơi đã tự động đứng ra tổ chức việc canh phòng. Riêng ấp tối ban trí sự ấp chưa triệu tốn đến chúng, chưa đề ra vấn đề tổ chức để phòng nào cả : đó chính là một khuyết điểm quan trọng. Người xưa thường nói •trong cái rủi lại có cái may• quả là đúng. Cộng Sản đốt nhà để phao cáo cho chính quyền, để gây kinh hoàng trong dân chúng, để họ để bề tuyên truyền xúi dục nhưng không ngờ việc đốt lại là một động cơ thúc đẩy cả cụ thể hóa sự đoàn kết của nhân dân mọi giới. Đứng trước một sự kiện thuận lợi như thế thiết tưởng cả cơ quan chính quyền địa phương — nhất là các đoàn thể tôn giáo và chính trị có tính cách nhân dân — phải nên nhân đó mà cùng có sự kết hợp để đề hướng dẫn dân chúng đến những mục đích cao rộng hơn về mặt chính trị và xã hội. Ấy thế mà bạn trí sự ấp tối đã bỏ lỡ. Có lẽ vì thấy nạn đốt nhà không lan đến khu mình, vì thấy tình thần cảnh giác của dân ấp tương đối đã cao cho nên không ai nghĩ đến việc hướng dẫn dân nào tổ chức chăng ? Nếu đúng thế thì trong cái may lại có cái rủi vậy.

(Mai tiếp) HIỀU CHÂN

(1) Quần chúng là danh từ của Cộng sản để chỉ người ngoài đảng

---

CHUYỆN LẠ THẾ GIỚI

Người da trắng sẽ bị tiêu diệt nếu...

TIN REUTER.— Cũng như tướng Wheeler, tướng Darius Shoup đã tuyên bố tại trụ sở ban ngũ sách Viện Dân biểu Mỹ rằng nếu xảy ra một chiến tranh nguyên tử thì sẽ có 700 triệu người chết.

Tướng Shoup nói rằng trong một chiến cuộc nguyên tử toàn diện thì những người da trắng sẽ bị tiêu diệt để người da vàng và da đen thay thế. Một phái viên Tân tây lan và Úc đại Lợi sẽ lên tại những đảo da số là người da vàng và da đen.

Về hòa tiễn Skybolt

Trong 5 nhân vật thuộc bộ tham mưu Mỹ, 3 tướng lãnh đã phát biểu ý kiến trước nhu ban là họ tán thành việc tiếp tục chương trình hòa tiễn « Skybolt » mà Tổng thống Kennedy và Thủ tướng Anh Macmillan đã bỏ bỏ. Chương trình này nhằm lắp hai đuôi lửa các chiến cơ về hòa tiễn « Polaris » tại Bahamas. Đó là các tướng Wheeler, Curtis Lemay (không quân) và đô đốc George Anderson. Duy chỉ có chủ tịch bộ tham mưu là tướng Maxwell Taylor đồng ý hãy bỏ chương trình «Skybolt», trong khi tướng Shoup không phát biểu ý kiến.

Một thống kê và một khám phá về bịnh tim

Một cuộc điều tra của giáo sư Lapicinella thuộc đại học đường Florence, cho biết rằng những bộ lạc « Sucubie » tại biển gần Kenya, không bị mắc bịnh động mạch cả lẽ (artériosclérose).

Cuộc khảo bịnh một chốn 203 đã mục dân lạc đã khiến người ta kết luận rằng họ không bị mắc những bịnh mạch máu. Quả nay bị coi như mắc thấp vì những đu mục nay chỉ mỗi ngày từ 5 đến 10 lít sữa lạc đã (nhiều chất béo gấp đôi sữa bò) và thiếu nước uống tinh mát.

Những cuộc điều tra như thế nhằm vào những đu mục nay sống với tính thái hòa bình, vì kết luận rằng đó là yếu tố quan trọng khiến họ không đau tim.

Mặt khác, theo tổ chức Y tế Thế giới thì số người chết vì đau tim vẫn tăng thêm tại các quốc gia mở mang. Tại các nước kỹ nghệ người chết vì đau tim đông đảo Tây đức, Úc Đại lợi, Gia nã đại, Đan mạch, Mỹ, Phần lan, Phápo, Na uy, Hòa lan, Anh, Thụy điển và Thụy sĩ.

Từ năm 1950 đến 60 số người chết vì bịnh đau tim tăng thêm mai tại các xứ này ngoài trừ Pháp.

ÁI ĐAU VỀ BỆNH TRĨ ?

Nội Trĩ hay Ngoại Trĩ, chảy máu, đau nhức, bò nhọt ngứa vô cùng, chảy nước vàng lâu ngày sanh mạch lươn nên uống TRƯỜNG PHONG TRĨ LẬU HOÀN số 57 VÕ VĂN VĂN gia 25 đồng, uống đúng nhiều ngày, đó Vô vào Điều kế chế.
K.N. số 139 BYT/QCDP 24-7-62

PHONG TÌNH HUỀ LIỄU: SANG ĐỘC LẬU, GIANG MAI
MỚI PHÁT HAY KINH NIÊN
Nên dùng : SƯU BỘC
BÁ ỨNG HOÀN
ÔNG-TIÊN
30 năm danh tiếng

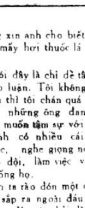

Hãi cảo tiêm thuốc Hoa Việt Saigon 228 — Lê-thành-Tôn
Nhà thuốc ÔNG TIÊN
Phú-Lâm — CHOLON
K.N. B.Y.T. số 317-21-8-62

Thảo luận về vấn đề Nhà Đất ở Đô Thị

Cần tìm một biện pháp khác *để chống nạn khan nhà*

- **Những biện pháp chính đáng : Quyền sở hữu hạn chế.**
- **Vấn đề Giải toả Đô thị : cần tưu ý đến quyền lợi của người dân lao động.**

Ý kiến của PHẠM VŨ PHẠM XUÂN TÌNH

(Tiếp theo)

Những biện pháp chính đáng

Theo ý kẻ hèn này, những biện pháp chính đáng như sau :

— Chấp nhận mọi hành động của nhà cầm quyền Pháp và sự chiếm ngụ của các chủ đất theo đạo luật, các lệnh hay nghị định của nhà cầm quyền Pháp bàn hành đều vô giá trị nhưng nhân danh chủ quyền quốc gia Việt Nam chính quyền rộng lượng cho những chủ đất được quyền sở hữu hạn chế. Quyền sở hữu hạn chế như sau :

— Nếu là loại đất bỏ hoang do dân lao động lấp ra phải bắn lại cho chính phủ theo một giá rẻ nào đó (chẳng hạn bằng 1/2 giá chính thức) để chính phủ bắn lại cho nhân dân bằng cách trả dần (nên nhớ là phải trả đi cùng lao lấp nên nền nhà sạch sẽ của dân lao động)

— Đất hoang vùng dinh dưỡng đến cùng phải bán lại cho Chính phủ để chính phủ bán lại cho nhân dân nếu không thành lập các xưởng kỹ nghệ...

— Khu đất ở cùng bị giới hạn bởi mức tối đa nào đó. Ngoài ra đều phải bán cho chính phủ.

— Bất bỏ việc thuê nhà thuê đất... hàng tháng. Nhưng những hotel có thể duy trì để chứa khách ngoại quốc...

Những khu đất đông dân cư quá ta có thể dùng các biện pháp khác chẳng hạn vấn đề giải tỏa được đạt ra.

*

4.— Vấn đề giải tỏa

Vấn đề này xét ra rất quan trọng như đề ta có thể tránh được nhiều điều bất lợi trong những khu dân cư sống chen chúc.

— Ngăn tại hoa chẳng hạn như nạn nhà cháy.

Gửi cho thành phố sách sẽ. Vệ sinh được bảo đảm tất nhiên bệnh tật mới bớt đi.

Nhưng dân lao động lại thân phiền vì sự thu lao cao lợ quá ít ít khiến họ khó thành lập được một nếp mới. Tất nhiên những phần tử này lẽ anh bất đắc.

Ta có thể định liệu bằng những biện pháp sau :

— Kiểm soát lại nghề nghiệp quốc gia vì có những *cuối đề làm chi*. Sự chi thu không được khoa học và nhất là những kẻ thừa hành gian lận hoặc có những định chế lỗi lầm chẳng hạn sự thăng trật. Thì dụ : Đời sống các giáo sư đại học đã cao hơn đời sống thông hàng hạng 4, 3, 2, 1 rồi thực thu, ngoại hàng vv... Mà xét ra sự giảng huấn của giáo sư hạng 1 chắc gì đã hơn hạng 4 vv... Một việc thì xét ra it, nhưng trong 1 quốc gia không thiếu gì việc làm chi. Nếu việc chi thu cũng như những biện pháp kiểm soát được khoa học mạnh hơn thì ta vẫn còn có thể dự tiền... Số tiền này sẽ giúp cho dân lao động xây nhà cửa tại ngoại ô.

Đến đây tôi nhớ đến lăng Đại học thật là rộng rãi mát mẻ... *để mốc rêu mà không có giáo sư nào thăm đến ở trong khu động bào ở xóm Cầu Bông*... chen chúc nhau hết sức đáng thương.

— Việc dùng những khu đất hoang ở ngoại ô thì để xây nhà ở tiền cho dân chúng và thành lập xí chiến lược.

Qua thực tế đây rõ là một biện pháp chính trị. Trong tình thế này vậy là, những áp chiến lược rất là cần thiết. Chúng ta thường sự sự phải ở xa đô thành vì an ninh thiếu bảo đảm. Nhưng xét cho cùng trong phạm vi kinh tế chính trị, việc mở mang, kinh doanh với những phương pháp của Schatch hay J. M. Keynes thì hành phúc con người sẽ được bảo đảm hơn. Hoạt động kinh tế có mục đích thỏa mãn nhu yếu con người, hướng về thái bình hơn chiến.

Tóm lại trong việc giải quyết ta phải chú quan sát thực tế, tìm những nguyên nhân tâm lý, kinh tế, chính trị... thì mới việc điều hành có thể trở nên dễ dàng. Một điều cần biết là cả hai phạm vi chính trị và kinh tế đi đôi với nhau rất mật thiết. Trong tình thế hiện thời những biện pháp chính trị chưa được ổn thỏa, những cũng không vì thế mà những biện pháp kinh tế, xã hội... không thực hiện được việc giải tỏa đô thành nằm trong những biện pháp này. Việc giải tỏa đô thành bằng cách khai quang những quyền lợi của người dân trong xóm lao động cần phải được chú ý tới nhiều. Đại đề, tìm cho họ một nơi cư trú xứng đáng và điều kiện sinh hoạt dễ dàng trước, rồi sau sẽ nghĩ đến cách giải tỏa.

☆

Trong xã hội Việt Nam dưới chính thể Cộng hòa chúng ta muốn tiến về một xã hội cộng đồng lý tưởng bằng sự hữu sản lớn, trong đó có sự miễn giảm cấp đất tranh chấp rẻ rẽ mất đi bằng sự giảm bớt sự tự trí thực hóa con người. Vậy cải thức gia cần thu hoạch pháp thích ứng cho tình thế.

Chỉ dùng những phương tiện cũng như những biện pháp và thái độ tích cực để giải quyết mọi vấn đề kinh tế cũng như chính trị vv... hầu đưa con người tới hạnh phúc. Riêng nạn khan nhà tại Đô thị hiện nay, kẻ hiền năy mong được các giới hữu trách chú ý giải quyết một cách mau chóng hơn.

PHẠM-VŨ
PHẠM-XUÂN-TÌNH

TRƯỜNG DẠY NGHỀ

NGÀY 2-5-63

KHAI GIẢNG CÁC KHÓA MỚI:

MÁY XE HƠI — MÁY DẦU CẶN (Moteur Diesel) MÁY HÀN (Hàn điện (Cần lai xe gắn máy), VÔ TUYẾN ĐIỆN (Radio), TRƯỜNG XƯỞNG VÔ ĐIỆN (Chef ateliers Radio), THỢ ĐIỆN, THỢ XE HƠI, VỆ SINH THƯỜNG THỨC (Bảo dưỡng xưa), Y TÁ HỌC VIÊN (Bổ túc lớp vệ sinh thường thức), TRỢ DƯỢC VIÊN (Dépot de Pharmacie) CÁI MAY Chuyên khoa : Áo phục, Việt phục phụ nữ, thời trang P.N. (Đồ trẻ), Y phục Trẻ Em (mặt gai, áo kiểu, Cắt May Phổ Thông, Lớp tối hoc phí 250 đồng

CHÚ Ý : Học viên nào cùng được bảo đảm nơi nghề nghệ học thêm khóa đặc biệt phí. Mua khóa thi ra có cấp Bằng. Chú trong nhiều về Thực Hành. Có cả phòng máy mới hay được và dùng cụ cần thiết để cho Học viên Thực Hành. Bài vở giảng bằng Việt Ngữ. Trình độ và nhà xe máy cùng được thành nghề. Các lớp Sáng và Tối.

Hỏi Thư cho Ông Vô-tuyến Thương chính, T. - Điện Viên, Vô Tuyến Điện, Trường Xưởng V.T.Đ. Cô Nữ ra ở cạnh trường.

Á CHÂU CHUYÊN NGHIỆP TƯ THỤC
257.259 Trần hưng Đạo B.T 695 Saigon
(Trước rạp hát HÙNG ĐẠO trong sang)
Mỗi đầu Tháng có khai giảng các Khóa mới.

BÀ MẸ KHỎI LO
SIROP BÉBÉ T.Z.
CON NÍT ĐÁI ĐÊM
ỐI HO KHÓC ĐÊM
LÁM KINH GIỰT MÌNH
Trị
GIÁ RẺ
HỎI CÁC NHÀ THUỐC TÂY

VAI SÚNG TAY CÀY

— (Kỳ 50) Phong sự của **VŨ-BÌNH**

Bất à ! Bất thiệt à !

Hôm nay là chúa nhựt, người ta không làm việc nữa. Hôm qua cán bộ có nói vào lúc tôi đã gần máy nghe ra khỏi tai nên không biết.

Tôi lang thang trước cửa trụ sở Hội Đồng Ấp một hồi rồi thả lần theo bờ sông để xem cách bố trí của ấp.

Bước đi mấy bước tôi quay qua nhìn về phía quán lý Cảnh quân ăn tập nập làm cho tôi thấy đói. Cái mới là lạ. Phải chi có hội nhân thân hoàn hương ước thì chắc là không đói. Nhưng thôi cu đã tới xong việc ấp du • nào rồi thì đói nhiều chắc ăn se cuốn bụng.

Tôi đi qua gần một vài sạp ngân. Công việc bố trí của ấp này cũng không có gì lạ. Nghĩa là cũng đã đầy đủ công sự phòng thủ, các điểm canh, các chướng ngại để khỏi địch xâm nhập lẻ tẻ.

Nhưng đến một khúc đường cong, đu thế có vẻ phức tạp thì tôi thấy không khí thay đổi. Dẫn nhiên tôi có vẻ khác thường.

Tôi nhìn lại bo có lẽ cũng tực mạch lắm. Trong bung tôi thì nghi rằng : Những người trong cuối ấp ở vào một địa thế phức tạp như vậy, có lẽ không có tính thần giống như ở đầu ấp, gần quận lỵ. Vì vậy tôi luôn luôn nhìn họ để xem những cử động khác thường nào có thể tích cực để giúp họ hay không ? Họ lượm lượm nhìn ra. Tôi chăng chớp nhìn vào Rồi tôi lại đi.

Qua một quảng đường cong, địa thế vẫn phức tạp như vậy. Tôi đứng lại nhìn bung quanh xem người chi đang đi phương có lý trí chi cho chỗ này không. Dáo dác mà lúc tôi thấy phía trước có vòng sự phòng thủ được ngụy trang bằng cây là trầm hầu. Tôi nghĩ rằng chỗ đó có thể là đích lên vào làm hố chiến đấu cho nó.

Tôi hơi lạnh xương sống, nhưng vẫn đi tới xem sao.

Bỗng có tiếng chạy dưới đất nghe thính thích. Tôi quay lại thấy hai • tên • mặc đồ đen mang cai gì kề bên hông. Vế mặt họ có nhiều nét tỏ ra hết sức cần thận. Một đường phía sau. Một bước tới vế phía

ĐÃ PHÁT HÀNH
Nguyệt san TIN SÁCH
số 9 — tháng 3 năm 1963
(do Trung Tâm Văn Bút Việt Nam xuất bản)
ĐỘC GIẢ TẠI ĐÀ NẴNG
Xin hỏi nơi nhà sách LAM SƠN
số 144 đại lộ Độc Lập — ĐÀ Nẵng

ĐAU TIM — THẬN
Vì làm việc quá sức, lo lắng buồn rầu, thường hay sinh ra mỏi mệt chóng mặt, đau lưng, đau đầu, đi mộng hoạt tinh, tứ kém hay quên, thanh kinh suy nhược, tim đập bồn hồn, hay giật mình, nặng ngực, khó yêu sức cùi, kém ăn ít ngủ dùng ngày
TÂM - THẬN - BỬU PHƯỚC - LINH
HUỲNH-THIỆT-ANH 110 bis đ. Không Tử Cholon có bán khắp nơi.
Kiểm nhân số 2166 ngày 7-8-62.

SỐ 1.179

KHÓI SÓNG

Truyện dài của **LÝ - THẮNG**

— Hiện nay thì không có gì phân biệt. Vấn đề chưa đạt ra. Mọi người ai cũng đều cần có điều kiện hy sinh cho kháng chiến cả.

Sau mọi hơi thuốc, người cán sự chuyên môn nói giọng bực dọc :

— Hút ! Kẻ cùng là đầy nhỉ.

Tùng đáp ngay :

— Không là dâu. Chúng tôi phân đông ít học, đi đánh nhau đã được cơm ăn áo mặc lại được phát mỗi tháng năm chục cũng là quá nhiều rồi.

— Sao anh lại nói thế ?

— Như so với anh, mất bao nhiêu công của ăn học, đổ đặt to mà anh chỉ được hơn ba trăm rưỡi một tháng thì số năm chục đồng tiền tiêu vặt của chúng tôi là nhiều chớ sao.

Đại nói giọng buồn rầu :

— Các anh khác. Thời nay là thời của các anh. Còn bọn trí thức chúng tôi không đương được vào chỗ nào cả. Chẳng những không ai cần đến không ai đúng đến mà thôi mặt ra ở đâu cũng bị ngờ vực.

Tùng lấy giọng hăng hái hơn

— Anh không nên bi quan. Kháng chiến rất cần đến những người trí thức, nhất là trí thức chuyên môn như các anh. Cứ coi như cái việc phá cầu vừa rồi đấy thì biết. Không có trí thức chuyên môn thì làm sao chế ra được dìa lôi, làm sao đánh gẫy được cầu để cản địch ? Đây mới là bắt đầu kháng chiến. Mai kia hàng nếu kháng chiến lớn mạnh hơn nữa lại càng cần thêm nhiều người trí thức gấp bội...

Anh ngừng nói khi thấy một bàn tay đặt nhẹ lên đùi. Giọng của Đại lại trầm trầm :

— Anh ạ, những trí thức chuyên môn khác thì tôi không dám nói thay cho bọ, nhưng về nghành ấy thì tôi không tin tôi thì tôi tưởng là tôi có đủ thẩm quyền. Nếu muốn nghe thì tôi xin nói.

— Vâng xin anh cho biết.

Hút liền mấy hơi thuốc lá rồi người cán sự chuyên môn mới thì thầm .

— Tôi nói đây là thì đề tâm sự với anh thôi chứ không phải là để thảo luận. Tôi không sợ thảo luận đâu, nhưng thảo luận một chiều thì tôi chán quá rồi. Tôi không có ý bảo rằng anh cũng như những ông đang nắm quyền bính ở đây đâu. Sở dĩ tôi muốn tâm sự với anh là vì tôi cảm thấy anh với tôi, chúng mình có nhiều cái giống nhau. Anh cũng là một người trí thức, nghe giọng nói nhìn cử chỉ của anh tôi biết. Anh tuy ở bộ đội, làm việc với họ thật nhưng tôi đám chắc anh không giống họ.

Thấy anh ta rào đón một cách cẩn lời, Tùng vội nói :

— Anh sắp ra ngoài đâu để câu chuyện rồi đấy.

— Không đâu tôi phải đài đông kể lể như vậy là vì tôi muốn được nói lên những bàn khoăn những bực bội nó hành hạ tôi từ bao lâu nay nhưng nói lên tôi lại sợ...

Đại ngừng nói để tìm chữ. Tùng nói ngay :

— Sợ là tố cáo chứ gì ?

— Đúng.

Cả hai lại cùng im lặng. Có lẽ Đại muốn anh ta tuyên rằng anh sẽ không tố cáo. Anh cười thầm và nghĩ đến những trường hợp kẻ sợ bị tố cáo đi tố cáo người biết chuyện mình. Điếu thuốc cán anh đã nóng đến tay cầm. Anh nhổn lấy thuốc hút thêm một hơi nữa rồi một rụi xuống nền cát ở bên. Cùng lúc ấy Đại bùng dậy mà thuốc của anh ta xa xa về phía của Việt lửa dài và cùng dậu lại ở đó, sáng hơn lên nhờ gió thổi nhẹ nhẹ. Đại nhìn người của sự chuyên môn hỏi.

— Anh có biết « me xứ » Mã hiện đang giữ chức chủ tịch thị xã lưu vong không ?

— Không biết, Nhưng thì xã nào là thị xã lưu vong ?

— Thị xã của tỉnh nào nhưng bị quân Pháp chiếm mất rồi nên me xứ Mã phải lưu vong.

Tùng hỏi :

— Vậy me xứ Mã làm sao ?

— Rồi tôi sẽ nói. Nhưng tôi tưởng ở cấp bực như anh thì phải biết me xứ ấy chứ !

— Tôi đang đánh nhau ở mặt trận thì được gọi về giữ công tác khác, lại không làm việc trực tiếp với ấy bạn tính nên không biết ai cả

— À !

Thốt lên tiếng ấy rồi Đại cười nhỏ nhỏ. Anh ta nói :

— Xin lỗi anh, tôi quên mất rằng anh phải giữ bí mật cho các đồng chí khác của anh. Điều thứ năm như thăng Hồng vừa nói lúc nãy.

— Không sao ! Anh cứ kể tiếp.

— Kể chứ ! Me xứ Mã ấy là một (Opérateur • (1) dưới quyền tôi hồi trước đây. Chưa hết. Còn me xứ Khiêm, chủ tịch thăng chiến tính nay nữa, trước cũng là « dessinateur » bên coalastre (2)

(1) trắc lượng viên
(2) họa công viên sở điền địa

Những nhân viên cũ của mình ở xa cấp dưới, bỗng nhảy lên chỉ huy mình, sai khiến dạy bảo việc nọ điều nọ. Cấp cảnh ấy, dù anh có thiện chí đến đâu đi nữa, anh cũng phải có những lúc rất khó chịu. Đây là một điều.

Tùng nói ngay khi anh ta vừa ngưng.

— Nếu những người ấy dạy bảo anh về chuyên môn thì tôi đồng ý với anh là phải quật cổ họ xuống chứ đừng nói khó chịu mà thôi. Nhưng đằng này họ giữ nhiệm vụ chỉ huy về chính trị, nó là cái sở trường của họ. Mà cái sở trường ấy được cùng là như sự rèn của của bao nhiêu năm học và làm cả số mạng.

Đại lại vỗ nhiều lần vào đùi anh mà nói :

Đồng ý ! Đồng ý ! Nếu họ hách dịch như bọn tổng đốc, tuần phủ trước kia thì mình đã cự sự quá. Mình chỉ việc vứn nghe vừa chửi thầm. Đằng nầy, họ rất ngọt ngào. Thỉnh thoảng trong khi dạy bảo mình, họ còn có ý nhắc lại cho tôi cả mọi người biết rằng thời trước họ ở dưới quyền mình nữa.

— Như thế là họ thành thật chứ sao !

(Mai tiếp)

TRƯỜNG MÁY XE HƠI
— MÁY DẦU CẶN —
190, Hồng thập Tự — Saigon (ngang cửa vườn Bờ Ra)
Trường máy Việt Bắc khai giảng khóa 91 vào ngày 2-5-1963 (Máy sang và máy dầu cặn) Tuổi tác học lực nào cũng học được thành nghề trong 5 tháng Học phí suốt tháng 400đ. Nội trú thêm 650đ. Học hàng 14 loại máy tối tân. Học viên phải tự tay thão tác gần 14 kiểu máy và cho chạy hoàn toàn. Có sẵn máy và cấp sẵng chỗ làm hàng thực hành ngay. Bảo đảm chắc chắn lành nghề khi ra trường có bằng cấp. Xin học khỏi cần giấy tờ gì. Học bổ túc thêm 1 tháng mấy dầu cặn bằng máy MERCEDES 4 máy và VAMAR vừa tập, vừa cho học đầu vào máy cho chạy thử.

TỰ DO

TIN TỨC TIN TỨC TIN TỨC TIN TỨC

Thủ đô và các tỉnh

BÁC SĨ THƯỜNG TRỰC :

THỨ BA 23-4-1963

TRƯA : 13g. đến 15g. CHIỀU : 19g. đến 6g. sang hôm sau

B.S. Nguyễn-tấn-Phát 360, đại-lộ Ly-thái-Tổ, Ngã-bảy Saigon
Nguyễn-ngọc-Duyên 164, đường Hiến-Vương Saigon
Đỗ-Khải 240, đường Đề-Thám Saigon
Đặng-nguyên-Chung 160, đại-lộ Khổng-Tử Cholon

★ Huấn luyện Phụ Tá An Ninh và Thanh Niên khóm Chiến lược Đô Thành... SAIGON.— Tiếp theo khóa huấn luyện các Phụ tá Chánh trị Khóm chiến lược, một khóa huấn luyện cho các Phụ tá An ninh và Thanh niên đã được Ủy Ban Xây dựng Khóm chiến lược Đô Thành tổ chức tại Phòng Khánh nghị Tòa Đô Chánh vào các đêm 16, 17, 18, 19-4-63, mỗi đêm từ 20 giờ đến 23 giờ. Tham dự khóa này có chín viên chức Đô Thành, đã bắt đầu ngày 19-4. Chương trình huấn luyện gồm có :

— Nhiệm vụ của Phụ tá An ninh và Thanh niên trong Khóm chiến lược ; Tổ chức Thanh niên Cộng Hòa, Thanh niên Chiến đấu, phòng chống lính bắn và gieo lựu.

★ Có bà tâm cảng trăng số 1 triệu... PHƯỚC LỄ.— Mới có gái tên Hà 17 tuổi làm công cho một ở quan Quốc đội Việt Nam Cộng Hòa ở Vũng Tàu vừa được may mắn trúng lô độc đắc số khiến thiết quốc gia loan 4C mỗi ngày 16-4 mang số 120.650. Cô Hà mồ côi cha lẫn mẹ và hiện còn 1 anh trai ở quân đội tỉnh Biên Hòa. Cô Hà mua vé mang số nói trên cùng với 3 vé khác (không trúng) tại nhà Mãn Tân ở Vũng Tàu và đã đem đổi cho một người buôn lậu tiền mất ngày sau khi đổ số.

★ Tổng tiền dân, 5 chức việc ngồi tù.. LONG XUYÊN (VTX).— Tòa Đại hình tỉnh Long Xuyên, trong phiên xử tiểu hình sáng ngày 17-4 đã tuyên phạt Nguyễn Văn Sơ tự Lê văn Quang 26 tuổi, Hội viên Chánh sát xã Bình Phước Xuân thuộc quận Chợ Mới (An Giang) 5 năm tù ở và tội dung lý lịch giả mạo và chiếm đoạt tiền của dân phương, trong vụ án xảy ra khoảng 11-1962 bị nhà cầm quyền quận Chợ Mới phát giác hồi tháng 3-1963. Các đồng lão Nguyễn văn Chêu, 23 tuổi, Nguyễn văn Trong 27 tuổi, Trần văn Rỉ 24 tuổi và Nguyễn Phước Hưng 30 tuổi đều là cán vụ viên cũng bị phạt mỗi người từ 2 đến 4 năm tù ở. Cả 5 bị án can phải liên đới bồi thường cho các khu chế cũng số bạc là 21.000đ.

★ Tịch thu 100 kí lô thịt heo lậu — CHOLON — Vào lúc 8 giờ sáng 20-4, nhân viên cảnh sát đi tuần nơi chân vịt cầu xa đi vô tỉnh ấy, bắt gặp tên nhân chánh xe đò một số thịt heo lậu trên 100 kilô, 4 người đàn bà chở thịt heo lậu, bị bắt, tang vật bị tịch thâu.

★ Ăn hàng không trả tiền, lại đánh đập các chủ quán bắt phải đưa thêm tiền xài.. CHOLON.— Đã 2 tháng nay, tại đường Bà Hạt, xuất hiện một nhóm du đãng, chuyên ngồi ăn hàng rồi nhưng, cùng giả gây nhà khách đi đêm. Bọn du đãng này đã tên Hiệp 18 tuổi ở đường Bà Hạt xâm đầu, cùng với 3 đứa bộ hạ đắc lực : Dũng 17 tuổi tên Be 16 tuổi và tên Hung 17 tuổi. Bọn này mỗi đêm vào các quán ở đường Bà Hạt ăn uống, không trả tiền, nhưng bọn tên Hiệp lại bắt các chủ hàng phải đưa tiền cho y xài thêm, thì đy ăn 100$, lại bắt chủ quán phải đưa thêm 100$ nữa để xài. Nếu chủ quán nào không đưa nên thì bọn chúng đập phá đồ đạc trong quán. Chiều 20-4 nhân viên Tự Hình cảnh lưu động Tổng Nha C.S.Q.G. đã bắt 4 tên lưu manh đập vỡ bốt cảnh lưu thám ...

★ Thêm 5 người tình nghi âm mưu đốt nhà để bị bắt.. GIA ĐỊNH.— Sau những vụ cháy trước và mới đây cần nhà của bà Võ thị Chuyên ở ấp Tri Nhớt (Thị Nghệ) hồi chiều hôm 19-4, nhà chức tỉnh mở cuộc điều tra tên riêng. Hồi 20-4, đã bắt được 5 người tình nghi là người đốt nhà là Nguyễn văn Lương 38 tuổi, Mai ngọc Nhc 53 tuổi (ở Phú Nhuận) Nguyễn văn Mô 37 tuổi và 2 người nữa (ở Thị Nghệ) đưa về Tỷ mở cuộc điều tra.

Lúc 7 giờ tối 19-4, tên nhà số 263.21 của bà Phạm thị Ba ở ấp Tây Nhì (Phú Nhuận) tỉnh lãnh phát hỏa, may nhờ lối xóm dập tắt kịp (P.T.)

★ Xe taxi cán 1 em bé chết... BIÊN HÒA.— Vào khoảng 9 giờ 30 ngày 21-4-63, chiếc xe taxi số NBV-850 do một tài xế lái chạy từ Saigon chạy ra Vũng Tàu, khi qua Nước Trong thuộc địa phận An Lợi (Biên Hòa) bỗng đụng 1 em bé vượt bằng qua lộ. Tài xế tránh không kịp nên xe cán em này bể phiết chết tại chỗ. Cây nạn xong xe này lại cán đầu xe một tuy đây thêm lần nữa bị tan nát. Em bé sau khoa sinh 15 tuổi 8 tuổi.

★ Rút 16 ống mũi đầu... làm đẹp... SAPEC — Cô Nguyễn Thị Chanh 16 tuổi, con ông Sang, cư ngụ đường Tổng P Hòa (Sadec) là thiếu nữ đợt sống mới thích làm đẹp. Nhưng ngặt nỗi cô lại có một chân bình phi nhiều, vì mặt lại ốm mọc trông không mỹ quan. Biết được chỗ yếu của cô, Mụ Nguyễn thị Lớn 26 tuổi chủ nhà bảo sanh Bích Liên, bảo cô Chanh rằng : «Nếu muốn đẹp cô «xơ» và hết mụn thì rút bớt mũi trong ngoài ra, Tôi thật cô Chanh bèn cho cô mụ Liên tất cả 16 ống mũi. Sau khi lấy mũi, cô Chanh không không thấy đẹp mà mỗi ngày một xanh xao và lâm bệnh. Hỏi ra mới biết tự sự, song chưa cô Chanh bèn vào đơn CS mước thưa cô mụ Liên về tội lường gạt sang đoạt mũi. Cuộc điều tra đang tiến hành (N.L.)

★ Bọn cướp 7 tên ăn hàng xưng sửa xe hơi «Tôn Hiệp» ở đường Phú Định (Cholon)... CHOLON.— Khoảng 1 giờ rưỡi trưa 19-4, bọn cướp 7 tên lốc đến xưng sửa xe hơi hiệu Tôn Hiệp, do ông Thảo làm chủ số 266 đường Phú Định. Chúng đứng đao gươm uy hiếp mọi người và đập 2 tủ kiếng vô vét sắt bạc gần 10 ngàn đồng và đã đạc số lên xe gắn máy và xe xích lô máy tàn thoát. Ông Thảo bèn đến cơ quan Cảnh sát quận Chợ Lớn để tố cáo và đã tìm ra chiếc xích lô máy của bọn cướp để bỏ ở đó. Nghe nói trong số có 2 tên chạy máy trong xưởng làm nội ứng và các tên kia đều là phục sự 3 bánh ở chợ Trần quốc Toản.

★ Đòa chơi bằng lựu đạn 1 người chết — THỦ DẦU — Tối 21-4, lúc 7 giờ rưỡi, mấy người cô phận sự cảnh sát ấp Phú Thạnh (Tân Phú) ngồi uống chén rồi đùng ! quả lựu đạn nổ chụp người sau qua người khác bắt chơi.

Trong lúc đang thấy 1 người bạt tay lăm trái lựu đạn rớt xuống, 3 người là Phạm văn Bảo 20 tuổi, Trần văn Cả 22 tuổi, và Nguyễn văn Bé 23 tuổi bỗng nhảy ra ngay. Sau khi tên này ra ngoài ra lo chạy cả 3 đều bịnh vào cứu cấp, nhưng đến nơi cách 1 giờ sau anh Bảo tắt thở vì bị thương nặng bơn bết vì gây 2 tay. Còn 2 người kia là Cả và Bé bịnh tình khá trầm trọng.

★ Phá cửa hiệu Phúc Thịnh lấy một số vải trị giá 300 ngàn đồng... BÔ THÀNH.— Hồi 4 giờ sáng 21-4-63 có kẻ gian vào hàng xuất nhập cảng Phúc Thịnh số 43 đường Võ đi Ngụy Saigon, trộm một số vải nylon và Tergal, trị giá 300 ngàn đồng đem lên xe vận tải chở đi. Ông Nguyễn văn Cát 51 tuổi, chủ hàng xuất cảng, ngồi trên lầu nghe động cửa ở dưới nhà, liền bắt đầu xuống xem thì thấy quán gian phá đã đem vải ra chất xe vận tải số NDC 407. Ông Cát chạy xô ra tiếng tới bắt tính nhà chức trách. Nhân viên cảnh sát tại cả trong 8 quận trong Đô Thành được bàn tin liền mở cuộc truy nã để tìm bắt chiếc xe vận tải nói trên. Nhân viên cảnh sát đã bắt gặp chiếc xe NDC 407 liền chặn lại. Xe đó tài sở Trung Cao 33 tuổi, ngụ ở đường Tôn Thọ Tường Đông Gia Định lái. Bị bắt về bốt, tài sở nhậy đã thú nhận, cùng 4 tên khác, vào phá cửa hàng xuất nhập cảng Phúc Thịnh trộm 6 vải nói trên để bán cho lưu.

★ Ăn bánh hỏi, thịt heo quay, và rau sống .. 18 người bị trúng độc... CHOLON.— Khoảng 12 giờ khuya đêm 19 rạng 20-4 người ta có chứa các cả 18 người vào bên vá nhỏ (11 nhỏ và 7 người lớn) đến nhà thương Chợ Rẫy để ăn cứu cấp vì bị bị đau bụng ói mửa.

Theo lời của những nạn nhân cho biết, họ là 3 gia đình ngụ tại số 387/1 và 391/11 đường Lạc Tình (Cholon) họ ăn bánh hỏi thịt heo quay và rau sống tại bữa chiều 19-4 đến khuya thì bị trúng độc đau bụng ói mửa. Như vậy sản xác của Bác sĩ nên 18 người nói trên tính lại và khỏe nhiều.

★ 4.360 gói thuốc Ara, Jet tri biên giới toàn đem về Saigon bị bắt tịch tre đó... TÂY NINH.— Hồi 5 giờ sáng ngày 16-4-63 nhân viên quan thuế đã chặn xét tại đường Ngô tùng Châu ấp Hiệp Hòa xã Hiệp Ninh (Phú Khương Tây Ninh) 1 chiếc xe đò hiệu Thiên Thanh mang số EA.0321 do ông Trương văn Lâm lái chạy từ tỉnh Hà văn Tiết lái.

Sau khi lục soát nhân viên Quan Thuế không tìm được chi cả, vì bọn lưu lãm khôn ngoan cho dấu các đồ vật như thuốc Ara, Jet vào đó nên thì, thành giương mà bọ đã lâm thành 2 ngăn 2 lớp, 1 số khác đều ẩy dưới hộp số. Nhờ lành nghiệm tổng Trưởng ty Quan Thuế lấy cho không các cái cả và phương tiện đến, cây tự miếng vén tủ giường đã bắt gặp 4.360 gói thuốc Ara, Jet, đầu vv... đầy kỹ trong các cái tủ bai ngăn, hai lớp. Theo công tắt cả là 4.360 gói thuốc Ara, Jet chưa kể 1 số đầu và hàng vật tư biên giới Cao Miên đưa về Saigon. Các nhà thuốc Võ Vệ thị Nhiên, Thành thị Long, Lê văn Hùng, Trần thị Tiếc, Hà văn Nên cùng tài sở chở xe bị đưa về Tỷ lấy biên bản giải Tòa. T.K.

TỰ THỤC TRUNG HỌC **TRƯỜNG - SƠN** *129 Lê văn Duyệt — Saigon —*

3-5-1963. 7 giờ 30 sáng và 4 giờ chiều khai giảng :

TOÁN LÝ HÓA

1) Đệ Nhị (năm lên nhì)
2) Tú Tài I khóa 2

Chi tiết xin hỏi chi tiết tại văn phòng (KN số 115 GD/TT/KD 6-4-63)

In tại nhà in riêng của TỰ DO, ngân phiếu xin gửi cho ông : **KIỀU - VĂN - LÂN, Quản-nhiệm**
25- 27-29 Võ - Tánh — SAIGON.

Thành lập chi hội CỰU CHIẾN SĨ ĐÔ THÀNH

SAIGON.— Chiều 20-4, mọi buổi lễ thành lập Chi Hội Cựu Chiến sĩ Đô Thành đã được cử hành vào lúc nhà hàng «Thà Dinh» ở Đồng Khánh (Chợ Lớn), dưới sự chủ tọa của người Thiếu Tướng Nguyễn Chánh Ấy, Chủ tịch Khu Hội Cựu Chiến sĩ Đặc biệt, và trước sự hiện diện của một số đông tân khách.

Thành phần Ban Chấp hành lâm thời Chi Hội Cựu Chiến sĩ Đô Thành gồm có :

— Chi Hội Trưởng : Ông Đàm Thọ Hoè, Thương gia

— Chi Hội Phó : Ô.Ô. Lý San, Giáo sư

— Giám sát : Lâm Chung Kwong, Thương gia

— Thủ Quỹ : Điệp Đa Tiếu, Giáo viên

— Ủy viên Kinh Tài : Bành Đức Hưng, Thương gia

Ủy viên Xã Hội, Tuyên Huấn : Nông Hiệp, nhà báo

— Thư quỹ : Lý Thông, Thương gia

— Kiểm soát viên Kế toán : Hồng Ngọc, Thương gia

— Ủy viên Thành viên và Tổ chức : Vương vi Tài, Giáo viên.

(VTX)

(Tiếp theo 2 trang 1)

20 năm số vô phía Đông Nam. Ta giết được 35 Việt cộng bắt sống 2 tên và bắt sống 8 tên khác. Ta vào tịch thu được 2 súng liên 24x29, 7 tiểu liên, 11 súng trường.

Tại quận Nghĩa Hành, ta giết được 12 tên Việt Cộng bắt sống 2 tên, trong các cuộc chạm súng ở hai xã Nghĩa Phước và Nghĩa Thành, sinh tình ly lá 20 cây số về phía Tây Bắc. Ta thu được 1 súng đại 1 súng liên, 5 súng Mas 36 và 2 lựu đạn.

Lực lượng chính phủ có 17 người chết gồm có Quân đội Cộng Hòa, Bảo An và Dân vệ trong các cuộc chạm súng tại ba quận nói trên từ ngày 15-4.

Kết quả ngày 19-4

Hành quân Dân Thắng 106 tiếp diễn. Trong ngày 19-4-63, lực lượng hành quân tiêu diệt 11 Việt cộng chết, Người ta còn 2 tên khác chết và 2 tên nữa bị thương được đưa đang bơn sang đi.

Ta tịch thu 1 trung liên 24x29, 3 tiểu liên Mat 49, 4 súng trường Mas 36, 2 lựu đạn 16 bàng đạn và nhiều ba lô.

Bên ta không thiệt hại nhân mạng, chỉ quân 1 súng của Việt cộng vô, Cuộc hành quân còn tiếp diễn.

Không quân bắn chết 22 VC ở Cao Lãnh

SAIGON (VTX).— Theo quân tin tức đặc biệt ngày 17-4-1963 vừa qua, trong khuôn khổ yểm trợ cuộc hành quân tại liên ranh 3 tỉnh Kiến Phong, Kiến Tường và Định Tường, các khu trực cơ Không quân đã mở nhiều cuộc oanh kích dữ dội vào các địa điểm Việt Cộng tập trung.

Tại địa điểm cách Cao Lãnh (Kiến Phong) 17 cây số về phía Đông Bắc, Ban trực cơ đã oanh kích 22 kích chết 15 tên Việt cộng tại chỗ, bắt 10 gói.

Hồi 14 giờ 13, tại địa điểm cách Cao Lãnh 20 cây số về phía Đông Đông Nam, khu trực cơ bắn chết 7 Việt cộng.

Mặt khác, cũng trong khuôn khổ yểm trợ cuộc hành quân này, khu trực cơ không quân đã ra kích phá hủy nhiều cơ sở Việt cộng và oanh kích chính xác nhiều toán Việt cộng tập trung, song những con số chính thức về kết quả chưa được xác nhận.

Thông báo ngày 20-4

SAIGON — Trong buổi thuyết trình tình hình chiến sự sáng nay, Nha Thông tin Đô Thành đã cho biết vào hồi 20 giờ đêm qua 19-4, lúc 2 đại đội Việt cộng bao vây ấp chiến lược xã đầu Dầu và Cam Mỹ cách Xuân Lộc, tỉnh ly Long Khánh 18 cây số về phía Nam. Phi cơ không quân đã đến thả bom sát sáng và oanh kích địch từ 23 giờ 00 đến đến 5 giờ sáng nay, đồng thời lực lượng quân đội cũng đã đến giải vây.

Địch đã phải rút lui về hướng đông sang phía thôn Bình Ba chết và bị thương cho bảng xe camion lấy của đồn Courtenay. Hiện Biệt đoàn quân đang truy kích địch.

Trong trận này, một Dân vệ tử thương, 3 Dân vệ bị thương và 2 Dân vệ mất tích. Ta bắt 3 cộng sản, 1 cán bộ trung Mas 36, 2 súng sản và một lá cờ bị sập.

Sau đây là tình hình chiến sự tại các vùng chiến thuật.

Vùng I Chiến thuật

THỪA THIÊN : Hành quân Phụng Hoàng tiếp diễn. Trong ngày 19-4 các quân đoàn đã nhổ. Lực lượng hành quân thật sự đã tiêu diệt 11 Việt cộng chết của địch 5 quả lựu đạn 200 viên đạn, 1,250 kí lô cung phá hủy 5 cơ sở và bắn lượng thực của địch.

QUẢNG NAM.— Ngày 19-4, hành quân Bạch Phượng đã thu hoạch thêm kết quả. Lực lượng hành quân ba thêm 5 tên Việt cộng, tịch thu một tiểu liên Mat 49 và phá hủy 1 xưởng của chúng. Bên ta có 3 binh sĩ bị thương.

Vùng II chiến thuật

BÌNH ĐỊNH.— Ngày 17-4-63 Bảo an hoạt động quận cùng với Việt cộng tại địa điểm cách quận Hoài An 18 cây số về phía Tây Nam. Địch 6 tên bị xác tại chỗ và 2 tên bị bắt sống. Ta tịch thu 1 đại bản và phá hủy của địch 44 cán nhà, thiêu hủy 6 tấn lúa và gạo.

Vùng III Chiến thuật

BIÊN HÒA.— Ngày 16-4-1963 hồi 18 giờ, Bảo an hoạt động quận cùng với Việt cộng cách quận Đức Tu 5 cây số về phía Nam. Kết quả bên ta 4 bị thương, địch 1 chết, 4 bị thương, 5 bị bắt. Ta tịch thu 2 súng mìn.

Biệt khu Thủ đô

Ngày 18-4-63, Biệt đoàn quân hoạt động yểm trợ công tác sáng đang Ấp Bình Thạnh, Tân Thới Hiệp (Long An) đã chặn bắnh quân lực soát tại vùng Phước Lâm — Thanh Đức. Kết quả ta số sau : Vô phía địch, 1 Việt cộng bị bắn chết tại chỗ, 4 Việt cộng bị bắt sống (trong số có 1 nữ huyện ủy). Ta tịch thu 3 súng trường Mas 36, 2 súng liên 24x29 nội bắn, 97 quả lựu đạn, 200 viên đạn và một số tài liệu.

Vùng IV Chiến thuật

AN XUYÊN.— Ngày 16-4 lúc 15 giờ, đoàn giang đỉnh đi chuyển ra Bến Bà Đen thì bị địch cách Nam Căn 12 cây số phía Đông Bắc đã bị Việt cộng dùng súng phóng bom bắn. Kết quả 1 vụ binh sĩ bị thương và 1 tàu Hải quân bị thủng ở lườn. Thiệt hại địch không rõ.

(Tiếp theo 3 trang 1)

Mọi số hợp tác xã nông nghiệp huyện Thanh Trì bán gấp rút, cố chưa và nhiều thứ cần khác cho Công ty rau quả Hà nội. Sau khi nhận hàng, cần bằng thu mua rau quả của Công ty đã tại cho Mợ Lâm bằng đồng và viết hóa đơn nhận hàng cho các hợp tác xã. Trong hóa đơn ghi hẳn : nhận ngày sau các xã viên đến nhận tiền. Bên bán bên mua cùng chào thoả như vậy.

Bà con xã viên yên tâm vì chỗ bán 5 ngày lấy hàng thì nhận chưa vì. Mười ngày, 15 ngày rồi 20 ngày chuyện sao đi là mất công chuyển ký. Tính thời gian, cứ mỗi ngày đi lên đài đến nay hơn tháng. Xã Viên được cử đi đòi tiền rau cũng phải chán.

Người ta không biết có phải vì mỗ ông cán bộ đi mua rau ấy nhiều việc mà quên hay vì lý do gì khác ? Yêu cầu cửa hàng thu mua rau quả Chợ Mơ tới lên giúp ? »

(Tiếp theo 4 trang 1)

nhân bắn hoàn. Đặc biệt hơn nay có 9 đồng cảnh sát của Đô thành thuộc các tỉnh Gia định, Bình dương Biên hòa, Long xn và Định tường tính nguyện đặp vòng đai ấp Chánh trung một ngày đêm vượt chỉ huy của Kỹ sư Nguyễn văn Trương. Kể đó Phó Tổng thống cùng phái đoàn viên viếng thăm cảnh sát Đô thành đồng bào hoa hoạn sập hoàn thành nay mai.

Khu vực nào chân lám 1.500 lô nhà lá ngày 7-6-63 và đã 16-6-60. có chỗ sáy cả trường học, bệnh xá, nhà thờ, chùa, trại thiếu nhi, sân vận động. Giải trí trường vv... Ngoài ra chỗ có những con đường 12, và đường nhỏ giữa các lô vòng 5t.

Để việc lo cung cấp nước ngọt, điện, và bắt đầu các chỗ thấp ở đó Công chánh đảm nhiệm. V.10

(Tiếp theo 5 trang 1)

thị Nhị, 63 nhà lầm chủ, và chiếm tự 15 nhà vô vườn vườn nghỉ và tài, thiệt hại ước độ 500.000$.

Vụ thứ ba, lúc bốc cháy tại nhà số 40/4 đường Dương Công Trừng, Thị Nghệ do cô Hoàng Thị Đại 40 tuổi, làm chủ, cũng được đập tắt sớm.

Vụ thứ năm, xảy ra hồi 15 giờ ngày 14-4-63, lúc bốc cháy tại nhà số 14-61 đường Dương Công Trừng, Thị Nghệ do ông Phạm văn Hùng, 55 tuổi làm chủ. Dân chúng đập tắt ngay, nên thì thấy một mùi gạo cháy khét.

Vụ thứ tư, xảy ra hồi 17 giờ 40 ngày 15-4-63, lúc bốc cháy tại căn nhà số 50/Bến ap Cảnh Nông Thị Nghệ do bà Nguyễn thị Nhường 40 tuổi làm chủ, cũng được đập tắt liền sau đó và có tìm thấy một mu gạo cháy xăng.

Vụ thứ năm, xảy ra trên nhà cửa quận hồi đường 3 tên tính nghĩ tại sai Việt cộng đã nhưng tay vào các vụ đốt nhà đến chúng nói trên. (Tài cả những vụ trên đều Tự Do đã có tường thuật ngày khi mới xảy ra).

Hiện nay, nhờ đồng bào các lớp chiến lược tin tình ly Gia Định và Đô thành phụ giúp, nhân viên các giác tổ chức canh gác hộ phòng chặt chẽ với sự tích lực của các cơ quan an ninh địa phương, nên Việt cộng đốt nhà đã bị chấm dứt.

BÁO TIN BUỒN

Chúng tôi lấy làm đau đớn bảo tin Chồng và Cha chúng tôi là

Ông LÊ PHÚC TƯỜNG

nhân viên Ngân Khố
hưởng thọ 46 năm

đã ta thế ngày 20-4-63 tại 351/63 Lê Đại Hành Phú Thọ (Cư xá Đại Hành).

Bà Quả phụ Lê phúc Tường
nhũ danh Ngô thị Lý và các con

CHIA BUỒN

Được tin thân mẫu Đại úy BỒ HẠT vừa thất lộc, chúng tôi xin thành kính chia buồn cùng Đại Úy và tang quyến.

Ô.B. VIỆT CƯỜNG
18 Tạ Thu Thâu Saigon

CHIA BUỒN

Được tin

Cụ cố Quả phụ
PHẠM - VĂN - KHÁNH
nhũ danh
Mesta NGUYỄN THỊ HOÀN,

nhạnmiếu ông Phạm văn Đích đã mệnh chung ngày 19-4-63 vừa qua. Tang lễ cử hành tại nhà thờ Bắc Hà Đạo Lý Thái Tà hồi 16 giờ ngày hôm nay, chúng tôi xin thành thực cố lời phân ưu cùng ông bà Phạm văn Đích và tang quyến.

HIẾU CHÂN

Xe đò đẹp xe đò

• Bến xe đò Thiên Thành có 7 người chết, 12 người bị thương nặng.

MỸTHO.— Trên 21-4-63, tiếm đường Saigon và Mỹtho, giữa khoảng Tân Hiệp ngã tư Lương Phú thuộc địa phận xã Thân cửu Nghĩa (Định tường), xe đò Chánh Đức EB-4466 do tài sở Phan văn Sanh lái, chạy đường Mỹtho—Saigon, rồi chiếc xe đò hiệu Thiên Thành EA-0676 chạy đường Chợ Gạo—Saigon đã tông Tân văn Cơ chủ xe hiệu thì xế đã đâm vào nhau.

Hai xe cùng chạy một chiều Saigon — Mỹtho ; xe Thiên Thành chạy trước, xe Chánh Đức chạy sau. Trong lúc xe Chánh Đức qua mặt xe Thiên Thành, chẳng có hai tài xế lên tiếng nhau, xe Chánh Đức đến vô bông xe Thiên Thành. Xe này lật nhào xuống ruộng mía cách đó 20 thước. Chánh đó chăng lên. Xe Thiên Thành dạp lên trông sát ruộng rau.

Trong xe đò Thiên Thành có 5 người chết tại chỗ. Là ông Trần văn Tố 25 tuổi, Giáo viên xã Hòa Định Cơ Gạo, ông Đỗ văn Khoái 47 tuổi, bà Đỗ thị Khâm 43 tuổi, (cả 2 đều ở Thủ Đức) với 16 năm nhân bị thương nặng được chở đến Bệnh viện Mỹ tho cấp cứu. Vẫn Bơi cô thêm 4 em bé tài thôi nữa, con lại 12 nạn nhân sống sót gồm là : Nguyễn thị Hồng, Nguyễn phước Tài, Phan văn Tài, Trần văn Cơ (chủ xe Thiên Thành), Hoàng thị Tào, Huynh văn Tùng, Huynh thị Điệu, Đỗ thị Linh, Trần văn Thiệt, Đỗ thị Dung, Đặng Châu, với 1 thiếu phụ cô chưa không biết tên. Trong số 12 nạn nhân này có 6 nạn nhân bị nhẹ bơn hơi liền được chở đến Bệnh viện Mỹtho. Hành khách bên xe đò Chánh Đức vô sự. (B.T.)

Bị vợ phụ tình, chồng ĐỐT CHẾT CON

HIẾU THIÊN.— Vào lúc 5 giờ chiều 20-4-63, một vụ thảm kịch gia đình đã xảy ra tại ấp Long Cường thuộc xã Long Khánh (Hiếu Thiên Tây Ninh) trong trường hợp thương tâm như sau : Anh Dương văn Kiệp 41 tuổi có vợ là chị Nguyễn thị Muộn 32 tuổi và được 1 đứa con gái đầu lòng tên Dương thị Nhịp 7 tuổi gốc ở xã Xóm Thới Thượng (Hóc Môn-Gia Định) đã chuyển về quê vợ ở ấp Long Cường, xã Long Khánh (Hiếu Thiên-Tây Ninh) làm ruộng cây gần 2 năm nay. Trong thời gian lập nghiệp nơi đây, anh Kiệp đã nảy sinh tình yêu ngoại tình với người chị ruột của chị (Muộn) liền bỏ trốn ra đi biệt dạng từ đầu năm Dương lịch 1963.

Sống lẻ loi khó sở nhiều điều rối đưa con dại (em Nhị) hàng ngày chịu không nổi, anh Kiệp đã nhiều lần toan tự tử, nhưng nhờ bà Vợ hàng xóm khuyên lơn và giúp đỡ, nên anh đành xao lãng việc quyên sinh. Bất ngờ mới đây, anh Kiệp được tin vợ đã đến chỗ cư ngụ và con cho hay là vợ anh (chị Muộn) đã có chồng và đang sống với chồng mới. Hoa thương giáo có ở Chợ Chiều, đồng thời hẹn ngày gần đây sẽ đón bắt đứa con gái (em Nhịp) về sống chung với chị. Vì tăng lúc nóng tính nghĩ quẩn trong quán lại con được tin chẳng lành, nên anh Kiệp đâm ra cuồng trí và sự mất con ; thêm lúc em Nhịp đang vui vẻ nô đùa với anh liền tâm dầu bỏ đốt chay em Nhịp. Sau đó, anh Kiệp cũng đang đợc được quyền cho chết chung con. Cả 2 được đưa về bịnh viện Saigon cứu cấp, nhưng vô vết thương quá nặng, em Nhịp đã tắt thở đến đường cho anh Kiệp đã lấy lại tinh trang ngày kịch. Hiện thì hài em bé sau số vẫn được đưa về gia đình ở Hóc Môn lo chôn cất. (NB)

CHỢ VÀ BUÔN BÁN

QUÁN TRANG
2 thiếu phụ bị bắt

PHAN THIẾT.— Trên chuyến xe đò Lưu Vân từ Saigon về đến bến Phan Thiết hồi 17 giờ ngày 19-4-63, Hiến Binh tại thành phố này đã chặn xét hai gái 2 thiếu phụ chuyên buôn bán tại chợ PhanThiết, chở 1 số quần trang trái phép.

Hai thiếu phụ này tên Phan thị Trinh và Nguyễn thị Lan ngụ ấp Vinh Phú Phan Thiết chở tất cả quần trang gồm có : 20 bộ quần áo trắn, 60 chiếc áo mưa hiệu Mỹ Pancho, 1 số giấy vải đã vẽ 2 tấm khăn trải giường.

Cả hai bị can đã bị cáo lưu tại Tiểu đội Hiến Binh Phan Thiết để giải tòa đa quận sự Nha Trang. (L.H.)

Sáp khai trương
Ngay bánh lang EDEN
(GALERIE EDEN)
SAIGON

một gian hàng Mỹ Phẩm (Objets d'art) và vật phẩm Tôn Giáo (articles religieux).

XUÂN THU THƯƠNG QUÁN sẵn sàng tiếp khách với điều kiện dễ dàng mọi sự cung thác (consignations) của các nhà sản xuất mỹ phẩm và vật phẩm trang sức.

Xin liên lạc với
XUÂN THU THƯƠNG QUÁN
Văn phòng phụ trách
112 đại lộ Nguyễn Huệ Saigon
(tầu lầu)

THỂ - THỨC DÙNG XE BUÝT đến Bảo sanh viện Hùng-Vương và Bệnh-viện Hồng-Bàng

BI THÁNG : Các đường xe buýt đỗ tại trước Bảo sanh viện Hùng Vương và Bệnh viện Hồng Bàng : Saigon - Phú Lâm (số 25), Saigon-ChyMai (số 21), GiaĐịnh-ChyLớn (số 34), PhúMỹ-Chylớn (số 24).

SANG XE bằng 2 chiến :

1) đi thẳng đến Bến Điện Hồng và sang một trong 2 xe : Phú-Lâm hoặc Cây Mai.

2) Sang xe dọc đường :

— từ các vùng Cầu-Thông-Tây Hội — Phi Cảng-Lăng Cha Cả-Bảy Hiền-PhúThọ - LáDa có thể sang Giađịnh-Chợlớn tại các trạm sau đây :

— xe Cầu vượt tại trạm Gia định (trước Lăng Nguyễn văn Học).
— xe Thông tây Hội tại trạm Nút tư Phú Nhuận.
— xe Phi Cảng tại trạm Trường tiểu Bửu.
— xe Lăng Cha Cả tại trạm Chợ Trường minh Giảng.
— xe Bảy Hiền tại trạm Chợ trường Dân Chủ.
— xe PhúThọ-Lá Da tại trạm Trần quốc Toản.
— từ vùng Bình Đông-Xóm Củi sang xe PhúMỹ-Chylớn tại trạm Bình Khánh.

(Tiếp theo 6 trang 1)

Phiên xử này sẽ do ông Nguyễn văn Tho chánh thẩm và Trung tá La nguyên Phu ky viên chính chủ.

Hứa hẹn « biếu » một Bác sĩ Quân y 3000$, anh tân binh lãnh một năm tù ở

SAIGON.— Trương văn Đông, tân binh quân dịch tại Trung tâm huấn luyện Quang Trung bị truy tố ra tòa án quân sự về tội hối lộ hay đưa hối lộ với trường hợp như sau :

Trao cho trung tá Nguyễn văn Đô thì bình quân dịch hồi tháng 1-62 tại Vinh Long. Thời gian, thực tập bị can lãm bịnh nên được đưồng bình tại phòng viện Cộng Hòa ở Gia Định. Ở thấy bịnh tình càng nặng càng bị can muốn về với gia đình để chăm bịnh nên ở viết một bức thư gửi cho Đông thì phòng hồi khoa để yêu cầu bác sĩ ấy tạo nghỉ đưa ra Hội đồng phế thải. Nếu bác sĩ chấp thuận ở sẽ cho ra 3 000$. Ngày 16-7-62, bị can đã đưa tay bức thư này cho bác sĩ Phạm N-Đông ấy nào gửi thư cho cơ quan an-ninh quân đội điều tra sau Trương văn Đông bị bắt truy tố về tội trên.

Ra tòa sáng qua, bị can vẫn không chối cãi tội trạng. Tòa xử phạt Trương văn Đông một năm tù ở.

(Tiếp theo 7 trang 1)

chính sách đã không áp dụng cho những cán bộ Công sản cốt cán, ông Ngô Trọng Hiếu, Bộ trưởng Công Dân Vụ và là Chủ tịch Phủ Ủy ban Chiêu hồi nhân mạnh rằng Thượng Nghị Viện Định Diên đã biểu gió « mọi người trong nước hay ngoài nước, đang ở Cộng sản phỉnh gạt và lợi dụng, sẵn sàng trở về với chính nghĩa ».

Sở dĩ ông Bộ Trưởng Ngô trong Hiếu tuyên bố như vậy là vì có một tin điện của Hà Nội gửi cho các ngoại quốc loan truyền rằng « chính sách Chiêu hồi không áp dụng cho những cán bộ Cộng sản cốt cán và cần phải tiêu diệt những người ấy ».

Ông Bộ trưởng quả quyết rằng tất cả các phần tử Cộng sản — cán bộ cốt cán, tay sai hay thân Cộng cũng được — đều có áp dụng và với chính nghĩa quốc gia trong khuôn khổ chính sách Chiêu hồi.

ĐẶC BIỆT XÃ HỘI MỚI TUẦN NÀY :

- MÁY ĐIỆN TỬ TRẢ LỜI VỀ NẠN ĐỐT NHÀ
- PHẢI KIỂM-SOÁT CÁC XÍ-NGHIỆP QUỐC DOANH.

Và nhiều bài ở Vui, Hay, Bổ ích

Thêm một mục mới : BÀI CA LẠC ĐIỆU

XÃ HỘI MỚI số 26 ra ngày 20-4-1963

Du luận MỚI của những người MỚI

Nóng lạnh, cảm, cúm, đau nhức

ANTIGRIPPAUX
VITAMINE B1

RỬA BỘ DẠ NGƯỜI KHÁN HIỆU CHỨNG TỐN

CÓ BÁN VIỆN LẺ TẠI NHÀ THUỐC TÂY

Rao vặt—Rao vặt—Rao vặt—Rao vặt

Cours de Vacances : (12 juin-31 9 6) des doubles cours — Maîtresse expérimentée d'une pédagogie sure. 170 Lê văn Duyệt Saigon.

Nhuộm đủ màu Darcos, Tergal, Nylon, Giặt khô Hấp tẩy quần áo kh