Do Võ Phi Hùng Cựu HS Petrus Ký (67-74) tặng Huỳnh Chiếu Đẳng chủ Kho Sách Xưa Quán Ven Đường

NHẬT BÁO NGHỊ LUẬN CHÁNH TRỊ KINH TẾ XÃ HỘI VĂN HÓA

Tự Do

TIẾNG NÓI CỦA NGƯỜI VIỆT TỰ DO

Giám đốc : PHẠM VIỆT-TUYỀN

Quản nhiệm : KIỀU VĂN-LÂN — Tổng Thư ký toà soạn : LÊ VĂN-TIẾN

Báo-quán : 25-27-29, Võ-Tánh — Saigon — Hộp thư số 653 — Điện thoại tự động 25.821

Năm thứ Mười. — Số 1.776 Thứ Bảy 16-2-63 (23 tháng 1 Giáp Ngọ) Giá 1 đồng

ĐỌC TRONG SỐ NÀY

- Sĩ-Rì sẽ kết liên với trác làm nòng cốt thống nhất khối Á Đông
- Nhiều việc sôi nổi ở Cuba : cuộc tranh đấu tiếp tục
- V.N. thừa nhận chính phủ Cách mạng Irak.-Đại sứ mới của V.N. tại Nhật
- Thí sinh quân nhân, hàn quân sự, thương phế binh đều được ưu đãi
- Trung học B.N.C.-Lượng bài cho thí sinh thi vào Bảo An, 5 người bị bắt

Việt Nam thừa nhận CHÍNH PHỦ Cách mạng Irak

SAIGON. — Hôm 5-2, Ngoại trưởng Vũ văn Mẫu đã gửi điện thông báo cho Irak, Tunisie, Hungarie, Chiến, Ngoại trưởng Irak bức Chính phủ Việt Nam Cộng Hòa đã quyết định thừa nhận Chính phủ Cách mạng Cộng Hòa Irak.

Cũng trong dịp này, Ngoại trưởng Việt Nam Cộng Hòa cho biết là ý chí của Chính phủ Việt Nam Cộng Hòa muốn thiết lập sớm mối liên lạc ngoại giao với Irak.

ÔNG CỐ VẤN chính trị chủ tọa lễ bế mạc khoá 9 huấn luyện cán bộ ấp chiến lược

SAIGON. — Chiều 15-2, khóa 9 Huấn luyện Cán Bộ Xây dựng Ấp Chiến lược tổ chức tại Trung tâm Huấn luyện Thị Nghè đã bế mạc. Buổi lễ bế mạc gồm một phần Hội thảo tổng kết và một phần bế giảng được đặt dưới quyền chủ tọa của Ông Ngô Trọng Nhân, Cố Vấn Chính trị tại Phủ Thủ Tướng Chính Phủ và đã đặt trên khóa này là « Khóa Mai Văn Tiêu ». Đó là một chiến sĩ Q.Đ.V.N.C.H quê xã Bình Hòa tỉnh Gia Định đã hy sinh trong khi đi xây dựng ấp chiến lược tại xã Lạc Ninh tỉnh Bình Thuận.

Khóa này quy tụ 372 cán bộ chính viên và đã khai điểm trong 10 ngày. Ba ngày sau cùng được dành cho phần hội thảo và tổn đề chiến thắng, do Bộ Công Dân Vụ và phụ trách, có thêm sự tham dự của 186 cán bộ Công Dân Vụ và 31 quan Tâm lý chiến.

5 giải cá nhân bóng bàn Á Châu đều lọt tay người Nhật

(VTX) 14-2.— Các trận cá nhân của giải vô địch bóng bàn Á châu kỳ sáu đã chấm dứt đầu với đầu thủ Việt Nam là tô bàn qua, sau khi những đấu thủ cuối cùng đều bị loại trong những trận sau đây :

Từ kết đơn nam :

Phạm gia Anh thua Fukushima (Nhật).

Từ kết đơn nữ :

Trần thị Kim Ngôn thua Kimiye Matsuzaki (Nhật)

Bán kết đôi nam :

Phạm gia Anh — Lê văn Inh thua Ichiro Ogimura — Koichi Miki (Nhật).

Vào chung kết đơn nam là 2 đấu thủ Nhật Takahashi và Miki. Trong tất cả 5 giải cá nhân, toàn Nhật sự chung tiếc.

PHẠM GIA ANH

Danh thủ bóng bàn V.N. đã gây ấn nhiều lãnh ngoại trong Giải bóng bàn Á Châu tổ chức tại Manila

Tướng PAK CHUNG HI (Đại Hàn) nhượng bộ : bỏ ý định ra làm Tổng thống

Tướng SHIK đòi có Chánh phủ với các chánh đảng để cuộc bầu cử được đúng đắn.

✱ Phe Tả cướp một tàu Venezuela đem về Cuba.

Tướng Park Chung Hi nhượng bộ

HÁN THÀNH (AFP) 14.2 — Ngoàn tin đáng tin cậy loan báo rằng tướng Park Chung Hi (Phác Chính Hi) đã bỏ quyết định không ứng cử tổng thống. Cách tay mặt của ông là tướng Kim Chong Pil đường như đã thuyết phục được ông về vấn đề này.

Ngày mai tướng Pak chung Hi dự định công bố quyết định đó. Tin của ông. Ông sẽ loan tin bốn ngày mở cuộc bầu cử tổng thống (có thể mở vào tháng Năm thay vì tháng tư) và cuộc bầu cử nghị sĩ (tháng bảy thay vì tháng sáu).

Toàn bộ chế độ phương thì những sự khó khăn kinh tế tăng thêm mãi và thêm trang rối lên chính trị khiến tướng Park chung Hi bỏ quyết định kể trên.

Tướng lãnh đã kích Park Chung Hi

HÁN THÀNH (UPI) 14-2. — Hôm nay, thiếu tướng Yeo Won Shik, cựu nhân viên trong chánh phủ quân nhân, khuyến cáo tướng Park Chung Hi, quyền Tổng thống, bỏ ý định trở bộ quân phục để ra tranh cử tổng thống với tư cách thường dân.

Ông đe nghị tướng Park nên bổ nhiệm một chánh phủ liên hiệp lâm thời.

Ông đề nghị cho những nhân sĩ thuộc các đảng chánh trị đối lập tham gia chánh phủ này.

Ông nói rằng nếu tướng Park không đến xin gì tới sự mong mỏi của dân chúng và cứ tranh cử thì sẽ có nhiều hận quả đáng ngại. Muốn giải quyết vụ khủng hoảng kinh tế trầm trọng và tổ chức được những cuộc bầu cử đúng đắn và dân chủ thực sự, cần phải có ngay một chánh phủ giao thời gồm các đại diện các chánh đảng.

Ai Lao : Phe trung lập ly khai đã hạ sát Đại tá Ketsana

(REUTER) 14.2 — Theo các nguồn tin cần bền đáng trung lập mà thủ lãnh là hoàng thân Souvanna Phouma, các phần tử trung lập ly khai là thủ phạm vụ hạ sát đại tá Ketsana.

Một tàu Venezuela bị cướp và đưa về Cuba

(AFP) 14-2. — Các đảng viên ✱ Mặt trận giải phóng Quốc gia ✱ Venezuela (thiên Công đã chặn bắt tàu « Anzoategui » của công ty hàng hải Venezuela lớn tàu này chạy đi Nouvelle Orléans. Sau khi đan áp 35 đoàn viên thủy thủ và viên thuyền trưởng, những người này đã đánh 1 tin điện từ tàu này cho bay họ chiếm chiếc tàu để « phân đối chế độ ». Có lẽ phe cướp tàu đã cho tàu chạy về Cuba.

Cuba bắt 9 dân Mỹ tình nghi gián điệp

(UPI) 14-2. — Hôm nay, chánh phủ Cuba loan tin bắt được 9 dân Mỹ bị tình nghi đang quan sát các cơ sở phòng bình tại miền duyên hải Cuba. Họ bị bắt tại tỉnh Camaguay, ở miền duyên hải phía Bắc.

Cuộc điều tra tiếp diễn để tìm hiểu lý do về sự có mặt của những người Mỹ này trên đất Cuba. Họ khai là đi săn dưới đây biển.

Phe nổi loạn ở Brunei lại hoạt động

(REUTER) 14-2.— Theo sở cảnh sát, đường như có một nhóm do Jassin Affandy, tự lịnh các lực lượng của các lãnh thổ Bắc Borneo trong thời kỳ nổi dậy của đảng Celebes, cũng đang tiến về hạt Muara và Brunei Town để lôi kéo dân chúng.

Chế độ cách mạng IRAK *vận hành bình chông Cộng*

Và đả kích : « Cộng sản chỉ lo làm giàu, sống xa hoa, phản cách mạng, dầu cơ chánh trị ».

Syrie kết thân với Irak

(AFP) 14-2—Ngoại trường Syrie cho hay rằng hiện nay không chỉ có gì cản trở việc thành lập một Liên bang giữa Syrie và Irak. Ông nói : « cuộc cách mạng Irak được nhân dân ủng hộ và được hoan nghênh tại Syrie vì lẽ đã hủy diệt được chế độ độc tài. Syrie tuyên bố tăng hiện nay không cần sự gì cản trở được việc thành lập một liên bang với xứ Irak huynh đệ. Liên bang này sẽ có thể làm nòng cốt cho một liên hiệp gồm tất cả các nước Ả rập thành một quốc gia duy nhứt.

Vấn hành quân chống Cộng

(UPI) 14-2. — Báo ở Bagdad của chánh phủ cách mạng vừa đăng một bài xã thuyết cho rằng việc tân chánh phủ Irak tảo trừ bọn cộng sản địa phương không có nghĩa là tân chế độ thù nghịch Nga sô.

Bài xã thuyết ấy tố cáo bọn cộng sản địa phương chỉ biết lo làm giàu và đã sống một cuộc đời xa hoa dưới chế độ của tướng Kassem. Đó là những kẻ phản động, phản cách mạng và đầu cơ chánh trị.

Trong lúc đó tin AFP từ Téhéran cho biết bọn cộng sản và phản động đang tổ chức lại những lực lượng kháng cự tân chế độ tại nhiều nơi trong xứ Irak, chẳng hạn ở Amara, cách biên giới 30 cây số là nơi các tướng Chaoui và Madjrif đường như đã quy tụ lại được những phần tử cần sót lại của tướng Kassem.

Lại nổ súng ở Bagdad

(UPI) 14-2 — Hôm qua, ngoại trường Irak đã gặp các nhà báo và qua quyết tăng mọi hoạt động kháng cự tân chế độ chấm dứt.

Những chỉ vài giờ sau đó, tiếng súng lại nổ ở nhiều nơi trong thành phố, ở hai bên bờ sông Tigre chảy tuyến qua thủ đô. Người ta cho biết đó là những trận xung đột đã tái diễn giữa các lực lượng cách mạng và các phần tử cộng sản phản động.

LIỆNG BÀI cho thí sinh thi tuyển sỹ quan Bảo An

✱ *5 cựu học sinh bị bắt.*

GIA ĐỊNH.— Ngày 11-2 tại trường Nhà Vì ở đường Nguyễn Huệ (Phú Nhuận) có mở cuộc thi tuyển sĩ quan Bảo an. Trong lúc thí sinh đang làm bài thì cả 1 số học sinh lạng bỗng vào cho các thí sinh đang thi. Bọn gian xét đã bắt được quả tang năm đầu 5 học sinh là : Ngô Đình Thơ 21 ở đường Lê văn Duyệt, Trần văn Thanh 28 tuổi ở trại Binh gia Phước, Nguyễn trong Hiền 18 tuổi ở đường Lê văn Duyệt và Huỳnh văn Hiền 17 tuổi ở ấp Đông Nhì Phú Nhuận. Tất cả bị đưa về bót để mở cuộc điều tra. Nhà chức trách có tịch thâu được 2 súng bắn lem lém. (P.T)

THÍ TRƯỜNG HỌC BỆ NHẤT CẤP

Thi sinh quân nhân ĐƯỢC HƯỞNG ÂN ĐIỂN

SAIGON — Kỳ thi Trung học Đệ nhất cấp khóa 1961 sẽ được mở vào ngày 24-4-1963 và bắt đầu nhận đơn thi kể từ ngày hôm 15-2-63.

Ngoài thí sinh quân nhân thuộc quân đội chính quy, Bảo an, Dân vệ ra mà trong hai điều kiện dưới đây sẽ được hưởng 1/10 số điểm thi :

a) Đang tại ngũ tính đến ngày thi ít nhất đã được 6 tháng.

b) Đã giải ngũ không quá 2 năm

(Xem tiếp 6 trang 4)

Đại sứ V.N. ở Nhật

Ông Ngô Huy Nghĩa thay ông Bùi v. Thinh

- *Ông Bùi v. Thinh nghỉ 6 tháng theo lệ hành chính.*
- *Ông Đỗ Trọng Chu được cử Tổng Lãnh sự tại thủ đô Indonésia.*

SAIGON — Tổng Thống Việt Nam Cộng Hòa vừa ký Sắc lệnh ngày 12-2-63 cử ông Nguyễn Huy Nghĩa, Trưởng Phái đoàn Việt Nam phụ trách bồi thường chiến tranh Nhật Bản tại Đông Kinh, giữ chức Đại sứ Việt Nam tại Đông Kinh (Nhật Bản) thay thế ông Bùi văn Thinh được nghỉ sáu tháng theo lệ hành chánh.

Theo một Sắc lệnh của Tổng Thống số 15-NG ngày 14-2-63, ông Đỗ trọng Chu được cử giữ chức Tổng Lãnh sự Việt Nam tại Djakarta (Indonésia) thay thế ông Nguyễn văn Hiếu. Trước đây, ông Đỗ trọng Chu giữ chức Lãnh sự tại Tổng Lãnh sự Việt Nam tại Lai.

TIN PHIÊN SỰ GIỜ CHỐT

200 V. C. đánh 2 làng *THƯỢNG TẠI KONTUM*

Trại cùi Bến Sắn lại bị V. C. đánh cướp nữa

✱ 2 Trung sĩ Mỹ 1 chết, 1 bị thương vì tai nạn mìn và lựu đạn trong lúc huấn luyện.

SAIGON. — Theo tin của Tổng Nha chiến tranh chống phá bắc bán 10g sáng 15/2/63 thì 01g30 sáng 13-2 lối 200 VC tới tấn công làng Kon Hoàng 11 ở Bắc Dakto 10 D ✱ và Tham mưu chiến đấu trở thương, 3 Mỹ duyên hải sông M. Ngan ra cho có 3 thương binh chết, 3 ở thương và 6 nhà bị cháy. Thiệt hại của VC không rõ.

Lực lượng quân Dakto đã đến quân tới nơi vận ra 1 đoàn vì khác tin Dakto cũng tới truy kích VC với phân binh tác ra chân đường rút lui của VC. Chưa có kết quả.

Cũng theo Tổng Nha Thông Tin 8g10 30 tối 13-12 VC tấn công trại cùi Bến Sắn tại Phước Thành, do quân đội chính quy nào vệ. Phía bình vệ không quân đã bắn pháo 10g sáng 15/2/63. Thiệt hại của VC trước nữa.

Sau đây là các tin tức chiến sự khác tại các tỉnh.

QUẢNG NAM. — Trong 2 buổi huấn luyện ngày 14-2, 1 Trung sĩ Mỹ duyên hải và 1 Trung sĩ Mỹ khác bị thương vì tai nạn mìn và lựu đạn.

Tại nơi thứ 1 xảy ra tại miền đồn gần 1 ấp 80ca Nam Đà Nẵng, 1 Trung sĩ Mỹ đạp phải mìn đó và đã quanh đồn. Trung sĩ Mỹ chết và 1 quân nhân Việt Nam bị thương.

Tại nơi thứ 2 xảy ra tại Hòa Cầm Tây Đà Nẵng, 1 Trung sĩ Mỹ trình bày cách nổ lựu đạn trước mặt số quân nhân Việt Nam. Lựu đạn nổ nhưng làm 1 trung sĩ Mỹ mất bàn tay, và nhiều vết thương ở đầu. Trung sĩ Mỹ này đã được đưa ngay tới bệnh viện Hòa Cầm 1 Trung sĩ bị thương tích trầm trọng.

Cũng tại Quảng Nam 10g.30 sáng 11-2 một đoàn vị chính quy mở cuộc vào cùng VC tại Sơn nam Bến Giang hạ 7 tên tịch thu 1 súng trường, thiêu hủy 2 kho lúa chung 3 tấn.

QUẢNG NGÃI.— 1g30 sáng 11-2 Dân vệ phục kích tại 12 ca Tây Tư Nghĩa, 1a vệ sự, VC 1 chết, Ta tịch thu lương sấy, 2 lựu đạn, 2mm.

QUẢNG ĐỨC.— Cuộc hành quân «Xung Phong» khởi điểm từ 8-2 vẫn tiếp diễn. Kết quả cho đến ngày 12-2 : Ta có sự. VC 2 chết, 1 trại tính by và 2 trại bị thiêu hủy. Ta tịch thu 1 súng lục, 1 súng trường, 1 máy bắn.

PHƯỚC THÀNH — Cuộc hành quân «Khắc khổ» tại 30 cây số Đông Bắc Phước Vinh. Ta 2 chết, 1 bị thương. Thiệt hại của V.C không rõ.

BIÊN HÒA.— Sáng ngày 14-2 tiểu đoàn mở cuộc hành quân tuy chăng vào tại 10ca Bắc Biên Hòa. Quân đoàn trong cuộc cùng đó sao quan trọng. Kết quả tới nay VC 4 chết, 2 bị tiêu. 1 cán bộ VC qua 4 sơ sẩy bị giải khỏi. Ta vô thương nhẹ bên bị tính thì, vì 10 tên tên bị thương.

BÌNH - TƯỜNG. — 14-2 tiểu đoàn mở cuộc hành quân tảo đoàn tại 10 ca Tây Mỹ Thọ ở Thầy quản lực chính. Biệt động quân theo dấy đã nhân Thanh tra. Chưa có kết quả.

PHONG-DINH — 14-2 tiểu đoàn mở cuộc hành quân tảo thanh tại 10 ca Tây Cần Thơ. Ta có sự. VC 1 bị bắt, 1 súng lục, 2 lựu đạn, 1 máy 8 kíts tại liệu, 1 radio Transistor bị tịch thu.

Hoạt động không quân

Người những phi vụ yểm trợ cuộc hành quân, không quân V.N. cho đạt được những kết quả sau :

Tại An Xuyên, 9 giờ 12-2 không quân ném cùng trong hình 4-5m 40m Tây Nam Cà Mau 5 nhà chợ, 20 nhà bư hại nặng. Thiệt hại nhân mạng không có.

Tại Phước Thành, 4g30 chiều 12-2 không quân oanh kích lâm chấy 1 cơ sở VC tại 3ca Đông Phước Vinh.

(Xem tiếp 3 trang 4)

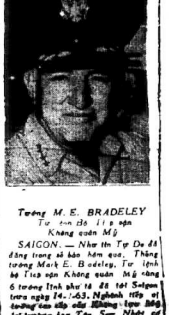

Tướng M. E. BRADELEY

Tư lệnh đã 11 ở qua Không quân Mỹ

SAIGON. — Như tin Tự Do đã đăng trong số bán hôm qua, Tướng Mark E. Bradeley, Tư lệnh kỳ Tiếp vận Không quân Mỹ vừa 6 tướng lĩnh như đã đề tới Saigon trong ngày 14-2-63. Người tiếp tân là Đại tướng Lê Văn Kim thay mặt Đại tướng Tăng Tham mưu trưởng QĐVNCH, Đại tá Hoàng Hữu Hiền, Tư lệnh Không quân VNCH cùng nhiều sĩ quan cao cấp Việt và Mỹ. (Hình LÔ VINH)

Tham mưu trưởng trung đoàn 2 V. C. bị Dân vệ Chương-Thiện bắn chết

✱ *Đầu cán bộ quân sự V.C. cấp Tá nào đã từng được trên giá 75.000 đồng.*

CHƯƠNG THIỆN. — Một sĩ quan cấp tá, Tham mưu Trưởng Trung đoàn 2 Việt Cộng vừa Khai tự Đường, sau khi được chuyển đến tăng cường cho điểm Đồn Lori B Việt cộng đã bị Dân vệ đồn Đình Hòa, xã Đình Hòa, quận Kiến Hưng (Chương Thiện) bắn bị trong trận Đồn Thơ, cách thị tứ Vị Thanh 20 cây số và hướng Tây Nam trên trục lộ tính lộ 12, tra ngày 5-1, trước đây.

Tin này vừa được cơ quan kiểm tra Chương I hiện xác nhận sau thời gian phải kiểm cần thiết.

Vấn đề nguồn tin này thì tên tham mưu trưởng Trung đoàn 2 Việt Cộng bị bắn trong trận Đồn Thơ trước đây hoạt động tại miền Bắc Trung Nguyên Trung Phần và trong năm 1961 Quân đoàn I đã có lần trao giải lấy đầu hoặc bắt được vào xét tên trường 75.000$.

Cũng vừa nhiều tại cùng chiến ở ấp Đông Thơ ở 23 Dân vệ đồn Đình Hòa được tin cấp báo của đồng bào 1 Đồn Hòa đã tự lực lấy được hàng cách tự vạch lấy chiến thắng hành quân và đã chiến thắng được trên 1 đại đội Việt cộng. Chỉ huy Dân vệ Đình Hòa, cùng là đồn trưởng đồn Dân vệ Đình Hòa.

V. C. KHỦNG BỐ

✱ *Bất Hội viên Tài chánh xã, ấp trưởng của T.N.C.H. đồn đi, những không thoát.*

QUẢNG TÍN. — Hồi 10 giờ sáng ngày 7-2-63, 1 tốp đội VC và xã Kỳ Mỹ thuộc quận Tam Kỳ, (thường tây bắc, cách quận lỵ 15 cây số) vào ấp Thượng Hòa. Hội viên xã chánh, trung lộc nghĩa ngũ tại nhà một thường dân ở Thôn 5 thuộc xã. Đoàn thời chung bắn lốn một Thôn Trưởng và 1 INCH của thôn nữ đều đã Sau đó chúng thả Thôn trưởng và INCH về chúy không thể tra hỏi gì vì máy móc tài liệu của xã được Cán HVIC xử thì chúng đã đi. VC đang sống vô hiệp ông Hồn phải bắt buộc ông nữy phải đến chúng về Trụ sở Xã để lấy tài liệu công máy truyền tin của Xã.

Trụ sở ấp hiệp, ông Hồn phải đến VC đi về Trụ sở Xã. Nhưng trên đường từ Thôn 5 xã Trụ sở khu gần đến Trụ sở khoảng 800 thước, VC vừa đặt khẩu súng trung liên FM/3 xoi ông một số đạt, chân bụng sung vào Trụ sở Xã thì bắt thình lình bị một tiếng Lực lượng nhân dân Vũ trang của Tỉnh Quảng tin ai thực tập, nổ súng đã đi. Bị

(Xem tiếp 4 trang 4)

LẬP THƯỜNG

Căn bệnh của Phong Trào Liên Kết Á, Phi

(II)

Nếu mình định đánh tổ đế quốc, và đông ý hiểu vì đế đế quốc được mọi hình thức (Đế quốc thực đến cả nữa) trước những sự khác thực tế đưa đến cho các nước Á, Phi, (như vụ biên giới Hoa—Ấn), tất nhiên phải và chạm đến tay ba chân vạc trụ cột vật chất của Phong Trào là : Ngô Sô, Trung Cộng, Ai Cập. Cho tới nay đã hiển nhiên là ba nước này đã cung cấp tài nguyên cho hoạt động của Phong Trào, và gánh mọi chi phí của văn phòng thường trực đặt tại thủ đô Ai Cập (2). DT nhiên nương tựa vào, tới khó thể không nhận nhường với họ ; nên bình hoàng cũng hay phải có, đường hiểu thức nào hay được khỏi diễn cân bệnh trầm trọng thứ hai của Phong Trào : *« Sự nể sợ quá đỗ đối với một thế quốc gia, sẽ thiên lệch thiếu thăng bằng đối với nhiều quốc gia Á Phi khác (trong số quên Phong Trào).*

Hội nghị lần thứ ba, ngoài vụ Hoa—Ấn, cho thấy rõ hai sự kiện quan trọng : — Hội nghị chịu ảnh hưởng của cuộc tranh chấp Ngô Hoa ; — Hội Nghị chịu áp lực rõ rệt của hai cường quốc Cộng Sản.

Ô. Ronald Ngola, Tổng Thống kiến hiệp Dân Chủ Phi Châu Kênya tuyên bố về Hội Nghị như sau : — *« Công Sản đã là nghĩa chân chất nhất ngờ nhau, vì những không thể thiết chi đến các nước Á Châu, mà Đế Bắc Hòa đến sự ở nhưng chu vực. Hội nghị đã đem Đông Phi Châu làm chiến trường cho quyền lực của Nga Sô và nhất là Trung Cộng, đã thả hiện sau sự khó khăn đẩy Ấn Độ vào chỗ quyết liệt ; và sự khước từ không chấp nhận hai phái đoàn Thổ nhĩ Kỳ và Mã Lai với một lý lẽ (3) có giá trị như một lời tự thú những Phong Trào đã đang thất bang giá trị tập thể quốc gia như ý thích của một số hội viên vai vế. Nếu đã cho những áp lực ấy ngăng thêm rõ rệt, tự nhiên các quốc gia Á Phi bị thiệt hại, bị coi rẻ, sẽ ở ngoài Phong trào hoặc lần lần rút ra hẳn, để rồi chỉ còn lại những chủ hữu, hoặc chân chư hầu của khối Cộng Ô ở vô Phi Châu. Những cuộc vận động đã được thêu nhận làm hội viên của « Phong Trào Giải Phóng Miền Nam » do nhà cầm quyền Cộng sản Bắc Việt chủ trương (Nhân danh chính phủ Việt Nam Cộng Hòa, ngoại trường*

(Xem tiếp 1 trang 4)

(1) Tiếp theo Tự Do số 1.774 ngày 14-2-63.

(2) Văn Phòng gồm 12 Thư ký thường trực và lối 50 nhân viên Chính văn phòng nay, hoạt động gần sát với Trung Tâm Mưu, sẽ nghiên cứu xét định những vấn đề liên hệ đến các nước Á, Phi.

(3) Hai phái đoàn Mã Lai và Thổ Nhĩ Kỳ bỉ Hội Nghị ý ông chiếu nhận sai lệ rõ ràng 2 phái đoàn nhà chỉ đại diện cho chính quyền 2 xứ đó mà thôi. Hai phái đoàn Mã Lai và Thổ Nhĩ Kỳ, cả nhà lên nhận xét rằng lời chế trách ấy cũng là chung cả cho những đoàn đại biểu khác của Hội nghị, như Nga Sô, Trung Cộng, Indonésie, v.v... Các quan sát viên cho rằng do áp lực của Trung Cộng và Indonésie mà Mã Lai kỉ gọi ra, đã phản ứng đột xét đự định thành lập Đại Liên Đoàn Mã Lai.

Cũng phải nhận ở Áp Ký Ước đã thăng Hội nghị ở sân đã Somali đã mệt phản đối Bắc Kenya.

NHẬN XÉT THỜI CUỘC

Con đường của cách mạng Irak

Nga Sô tự bắt buộc phải thừa nhận tận chế độ Irak—nhưng các nước Cộng sản khác không nói gì đến việc thừa nhận tân chế độ ấy. Có thể nói rằng hành động tự bắt buộc của Nga Sô là hành động miễn cưỡng để che đậy một sự thất bại, đã khởi tố ra sự tức giận của mình con sự tức giận thật thì chắc các đơn em biểu lộ.

Báo chí Cộng sản và các đảng Cộng sản ở Trung Đông đã đưa nhau cùng kích đảng Aref và lên cho đảng Irak, tuy là thử phản đảng nhất; không những thế, lại còn kêu gọi tốt cả nổi dậy để chống lại. (Những Cộng sản kể như đã bị loại trừ khỏi trên sau những cuộc tiêu trừ rao rỉet và những cuộc bắt bớ không lỗ).

Đông khác, sau Mỹ, Anh, các nước Tự Do đã rần rập thừa nhận chính phủ cách mạng Aref. Các nước Ả Rập, nhất là những nước có liên lạc thật chặt với Tây Phương, đã tán thưởng cuộc cách mạng Irak nhiệt liệt.

Một bên có lợi, đáng suy ngẫm, là việc liên đoàn Ả Rập và xứ Koweit quyết định rút quân khỏi biên giới Irak. Trước đây, họ phải đem quân tới biên giới để đề phòng ngăn quân Irak tấn công vào, bởi lẽ nhà độc tài Kassem từng tạo trong bình lực tính cướp lại đất đai hoa ấy. Bây giờ, chế độ cách mạng vừa thành lập ở Irak xong, đối với người thường hận chưa hiểu rõ, nhưng đối với Koweit và các lay một vụ Anh gây độ đến, hẳn họ đã biết như thế nào nên mới có quyết định rút quân khỏi biên giới Irak. Hẳn họ đã biết rằng chế độ Aref là người thân phối chống ?

Sau khi Kassem đã đổ rồi, nếu là Ai Cập và Nasser thắng, thì SIRI, Jordanie, và các bộ lạc Kurdes phải đầu nhào nhắc sợ hãi, vì Nasser được bọn đảng Irak thì sẽ làm ngay đến SIRI và Jordanie, và sẽ đồn áp đến Kurdes. Nhưng không, SIRI, Jordanie đều nhận nhau vui vẻ, còn đến Kurdes thì lại có người của họ đứng trong tân chánh phủ Irak, và một cuộc hội đàm được mở ra giữa đảng Kurdes và tân chánh phủ.

Như vậy, trong mấy ngày đầu, đã có những triệu chứng khả dĩ đủ để biết chắc rằng khối cách mạng thành công ở Irak đã chống Cộng và không phải là sản phẩm của Nasser. Chỉ còn lại 2 giả thuyết : họ là những người Quốc gia Irak, tự lực xây dựng Irak; hoặc họ có liên lạc tốt đẹp với các cường quốc Tự Do, theo như các triệu chứng trên cho hay.

HỒN MÀI

(TIN BÁO : T. T. Phát tuyên bố với Ngoại Trưởng Phi Lợi Tân rằng Pháp hi vọng Mỹ thành công trong cuộc chống Cộng ở Việt Nam). Thời Báo 10-2-63)

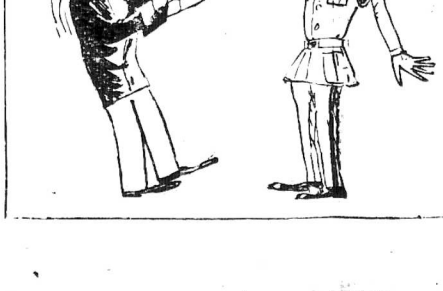

TỔNG THỐNG tiếp kiến Phái đoàn Đại diện các buôn xóm đồng bào Thượng.

SAIGON (VTX).— Sáng 14-2, Tổng thống Việt Nam Cộng Hòa đã tiếp kiến tại dinh Gia Long một phái đoàn đại diện các buôn xóm của đồng bào Thượng tại các tỉnh Kontum, Pleiku, Phú Yên và Phú Bổn. Các vị này đã đến sáng một cách đã theo học một lớp huấn luyện quân sự tại Cam ranh. Sau khi thăm các tỉnh Bắc Nguyên và Tuyên Đức, họ muốn được đi quan sát tại chỗ các thế thái hoạt chánh và tình tế tại Thủ đô.

Trong buổi gặp kiến Tổng Thống, một vị trưởng Phái đoàn các buôn xóm đồng bào Thượng đã nhân danh toàn thể các vị đại diện, bày tỏ niềm hoan hỉ và tin tưởng được đã đến thăm Thủ đô và gặp Tổng thống, nhân cuộc gặp lần trong chính bất đi đích đến, đồng thời nói ý tương quyết bao đoàn cuộc chứa đựng chế ý Cộng sản đã xây dựng một nước Việt Nam mới, hùng cường và thịnh vượng, đem lại hạnh phúc và bình phúc cho mọi người.

Đáp từ, Tổng Thống đã nhắc lại rằng các vị đại diện rằng Chính phủ luôn luôn chăm sóc đến đời sống và những gì liên hệ đến đời sống của đồng bào Thượng. Tổng Thống khuyến phủ họ hãy tích cực đoàn kết trong cuộc chiến đấu tiêu trừ bọn Cộng phá cộng sản trong cộng cuộc mở mang và khai khẩn miền Cao nguyên.

Sau đó, Tổng Thống đã thân mật đàm đạo với các vị đại diện đồng bào Thượng và ân cần hỏi han về tình hình trong buôn xóm cũng như về cùng việc làm ăn của mỗi người.

Đã thảo xong bản Cộng đồng Hiệp ước ẤN ĐỊNH LẠI LƯƠNG BỔNG và CẤP NGẠCH cho 5.000 công nhân Thủy điện toàn quốc

✱ *Kết nhập ngũ, công nhân Thủy điện được hưởng lương sai biệt.*

SAIGON — Sau nhiều tháng nghiên cứu, hai cấp, Nghị ý đoàn công nhân Thủy điện là thảo xong bản Cộng đồng Hiệp ước cho công nhân các nhà máy nước điện trong toàn quốc hiện nay lên tới 5.000 người.

Bản Cộng đồng Hiệp ước này tới quan trọng vì có lên-mật khác nước

(Xem tiếp 5 trang 4)

1 Đại đội Việt Cộng đánh 1 ấp C. L.

✱ 2 em bé và 4 người lính bị giặc giết.

TÂM KỲ — Một đại đội VC, bắt đầu 24 giờ ngày 12-2 kéo và đánh phá ấp chiến lược Cẩm Khê (quận Tam Kỳ) cách tỉnh lỵ Tam Kỳ (Quảng Tín) 11 13 cây số về hướng Tây Bắc đã bị Thanh niên Chiến sĩ ấp này phối hợp với Dân vệ Cẩm Khê gần sân vận đồng bắn giao chiến. Địch bị hạ tại trên 4 và mất 1 Mas 36 do cung cấp chi nhánh Dân vệ Nguyễn Khoa Long, người nhiều vào khác chết và bị thương được đồng bom mang theo.

Bên ta, 6 đồng bào, trong số, có 2 em bé bị đạn giết, 1 bà thân phía lực lượng Thanh niên Chiến đấu và Dân vệ quân chưa biết rõ.

Đặc biệt trong trên sân, Dân Vệ Nguyễn Xuân Long đã vật lộn với 1 tên Việt Cộng, cướp được Mas 36 của tên này, bị nặng tại trận và bắn bị thương 1 tên khác sau bị 1 tiền đội Việt Cộng đã lọt được vào trong ấp.

TIN ĐẶC BIỆT Của Tự Do

Nhũng phần tử ưu tú của « nhà trường xã hội chủ nghĩa » Bắc Việt cộng sản

Vụ án sôi nổi trong giới đảng viên thanh niên trí thức Hà Nội

✱ Một bác sĩ được đồng bộ nhà trường gả cho một nữ bác sĩ khác cùng lớp. 15 ngày sau lễ cưới mới lời ra bác sĩ ấy đã có vợ và 2 con, và là một « con cái địa chủ lộn sống vào giai cấp mới ».

Tin của CÔ THẦN

Thông khách trung hạ thăng thăng thu của TỰ DO tại miền Bắc từ tuần 17 phiên thu ngày 13-12-62, do cán bộ ấn phép Nguyễn Tiến Phúc ngày gửi Chánh tin, bí ẩn là Nguyễn văn Bitu, bác sĩ y khoa kết nghĩa hôm tháng 4-62 đã phạm các tội sau sau.

(Xem tiếp 2 trang 4)

Một bác sĩ y khoa trẻ tuổi, vốn tốt nghiệp. Đại học y được Hà nội của chính phủ Hồ chí Minh đã bị tên ăn cướp sản Hà nội, phiên xử ngày 13-12-62 kết án 1 năm vì ở và tội thai nam lý lịch, bỏ vợ cả không có giá trị và cưới vợ mới.

Theo bản cáo trạng đọc trước

NHO LÂM NGOẠI SỬ

Nguyên tác của NHÔ MINH TỪ
Bản dịch của NGUYỄN VIỆT

232 NHO LÂM NGOẠI SỬ

Bà người vừa nghe yên chỗ thì người cảnh công vào đàm luận :

— Thưa hai ông lớn, có người cảnh phần mộ tên là Chu Cát Phủ đến hầu.

Từ đó trong năm, vì việc cưới của Cử công tôn hai cũng từ bỏ Lâu phải bàn tính, mất hơn một tháng, kể đó lại gặp hồi cuối năm phải viết sớ tạ Tết Nguyên Đán nên cả hai suốt ngày quên bằng đi mất câu chuyện về Dương Chấp Trung. Ngày nay nghe tin Chu Cát Phủ đã tới cả hai sinh em đặt nhiên lại ngồi tới chuyện cũ, vội và bảo người cảnh công cho vào.

Hai công tử cùng Cử công tôn kéo nhau ra ngoài nhà khách thì thấy Chu Cát Phủ đầu đội nón mới mình mặc áo cẩm bố bằng vải xanh lót bông thật đầy, chân đận đôi hài ấm ; còn thằng Tiểu Nhị, con trai lão, xách trong tay một tay nải bằng vải, đầy trong có đựng rất nhiều gạo nếp đỏ và chín phụ khô : nó đang lần lượt bày ra đầy bàn. Hai công tử cùng Cử bảo Chu Lâm lễ rồi hỏi :

— Này, bác Cát Phủ ! Bác có lòng đến chơi với anh em thì thế cớ người không mà đến cũng là quý rồi, cớ sao bác lại còn mang bao nhiêu thứ đồ lễ đến như thế nầy ? Nếu không nhận cho bác thì không tiện mà nhận thì chúng tôi không yên lòng.

Chu Cát Phủ thưa :

— Chết nỗi ! Hai ông lớn dạy thế đã nên chết vì thẹn hay sao ? Vài vật mọn chẳn quê mùa mang nếu đã hai ông lớn thường cho kẻ ăn người ở đó thôi. Hai công tử gọi người lên tay lấy vật mang đi, bảo ChuTiểu Nhị ngồi cuối ở nhà ngoài rồi mời Chu Cát Phủ vào thư phòng.

Cát Phủ hỏi ra mới biết người thiếu niên đi cùng hai công tử họ Lâu chính là tiểu nhân đến nhà lão ngày lơi hỏi thăm sức khoẻ của quan lớn Cử trái thì, nhân đó lão kể :

— Tôi con như cại nằm đầm tăng cụ lớn Thai Bảo nhà,

NHO LÂM NGOẠI SỬ 232

tài mới được gặp mặt quan lớn hồng cố tôi (1) Ấy thế mà từ bấy đến nay tham thoát đã hai mươi bảy năm rồi, như thế hẳn chỉ mà bọn chúng tôi cuống già ca rồi ! Năm nay chả biết quan lớn bên nhà vào tuổi bao bạc bao chưa nhỉ ? Cứ công tôn đạp :

— Bạc trăng hết đã từ ba, bốn năm trước kia rồi !

Chu Cát Phủ vẫn quanh co không dám ngồi cùng hàng với Cử công tôn, vẫn sau ông Cử Ba phải bảo :

— Anh ấy vẫn hàng chẳng chẳng tôi cho bác lại là chỗ người nhà tuổi tác vào bậc đáng tôn trọng, vậy xin bác hãy cứ ngồi xuống đi.

Cát Phủ tuân lời ngồi xuống : kẻ đó mâm cơm được đem lên để cho lão Chu ăn lot lòng rồi người nhà lại bầy ra một lượt đĩa và đem rượu rót đại ước mặt mọi người. Hai vị công tử cem chuyện bà lân tìm oán thâm

Dương Chấp Trung kể lại từ đầu đến cuối. Chu Cát Phủ nói :

— Tự nhiên là công tử không hiểu gì hết vì câu chuyện ấy đâu. Chả là mấy tháng gần cây nhà cháu sang ở bên trại xóm Đông, chẳng có chuyện gì nên vẽ trần Chợ Mới được chính vì thế mà những chuyện bao oán oán ra sao lại cho Dương tiên sinh biết cả. Ông Dương là một người trung hậu ít ai sánh tày, thế có thể nói rằng ông là người như thế, cố ý nên bọn một xó để tránh mặt hai ông lớn. Hơn nữa ông ta lại là người rất thích sự kết giao với mọi người ; nếu như ông ta nghe tin hai ông lớn thân đến thăm thì chả đang đêm ông ta cũng phải xông pha tìm đến tận nơi để gặp mặt hai ông lớn chứ. Ngày mai nhà cháu trở về thế nào cũng tìm đến nối lại cho ông ta biết rồi sẽ dẫn ông ta đến yết kiến hai ông lớn.

(1) Nguyên văn « cố lão gia » tiếng tôn xưng để gọi người chồng của con gái chủ nhà. Vợ Cử thì thì là cô ruột ba anh em họ Lâu

233 NHO LÂM NGOẠI SỬ

Cậu Ấm Tư nói :

— Thôi, bác ơi ! Hãy thong thả ở lại đây đến sau tiết Nguyên Tiêu (2); đúng ngày rằm tháng giêng bác sẽ cùng hai anh em tôi, và thằng chẳng dẫy đọc chợ phố phường xem lễ đăng đêm thì rồi đến ngày mười bảy mười tám, cả bọn chúng ta thuê một chiếc thuyền cùng đến nhà Dương Tiên sinh. Cuộc tôi phải đến hỏi yết ông ta trước thì mới phải.

Cát Phủ đáp :

— Nếu được như thế càng hay.

Ngay đêm đó, sau bữa tượng, hai công tử đưa Cử công tôn trở về phủ họ Lâu rồi lưu lão Cát Phủ lại thư phòng an nghỉ.

Ngày hôm sau là ngày tết đến, trên đại sảnh phủ họ Lâu có treo một đôi câu liễn bạc chữ rất lớn.

Đôi đến nây chính là bản vật trong Vô Anh Điện do Hiến Tôn Hoàng Đế tự tay ban cho quan tể tướng họ Lâu. Đêm nay do thợ trong phủ nhà vua chế tạo thật là mười phần tinh xảo. Chu Cát Phủ gọi con là Tiểu Nhị lên xem để cho bố được biết rộng thêm. Đến ngày mười bốn, Cát Phủ sai con trở về nhà trước và dặn :

— Qua tết đăng đèn thì tao sẽ cùng các ông lớn cùng về trên Chợ Mới rồi nhân tiện đến chơi nhà chị mày, như thế có lẽ đến ngoài 20 tháng giêng tao mới về nhà được. Vậy mày hãy cứ về trước đi.

(Còn tiếp)

(2) Nguyên văn «Đăng tiết» nghĩa đen là Tết Đèn. Theo tục lệ Vạn Lịch nhà Minh: từ đêm nguyên tiêu 15 tháng giêng đến chăng thắp đèn cầu Phật và tổ chức cuộc ăn uống 5 đêm liền gọi là Tết Trung Đèn (Trương Đăng Tiết) gọi tắt là Đăng tiết.

ĐAU GAN, RUỘT, BAO TỬ
TIM THẬN, PHỔI YẾU HO LÂU, KINH NGUYỆT KHÔNG ĐỀU, XUẤT BẠCH ĐÁI HẠ, ĐỀN NƠI BIỂU TRỊ SẼ ĐƯỢC MAU LÀNH
Một thuốc BƯƠM VÀNG
Lâu năm kinh nghiệm, trước & Hảiphòng nay ở : 19 bis đường Ngô Tùng Châu Saigon
Kn. B.Y.T. số 644 — 11-1-63

THUỐC MỚI TRỊ BỊNH BAO TỬ
BISMUCAL
PANSEMENT GASTRO - INTESTINAL
BÁN TẠI CÁC NHÀ THUỐC TÂY
CÔNG HIỆU

Trả lời Y-Học thường thức

N.T. ở Saigon (Cần tập mới biết biện cho đã nhỏ). — 1) Chưa nặng nhưng cần phải chú ý ngay : kẻo kéo dài lâu sẽ thành Phế tị, cũng tốn kém. Nên theo đúng đó : tôi thân của B.S.

2) Không sao.

3) Thịt, cá, trứng, sữa, rau, đậu trái Ký thích v.v... đều bổ dưỡng. Không các thứ cay nóng như rượu, thuốc hút, gia vị v.v...

4) Vì triệu chứng cần bệnh hơn hiểu, nên coi lại bao Tự Do chưa ; hết số 1.370 đến 1.400.

Cạo «Thanh siêu» ở. (2). — 1) Cơ chứng, theo lau dùng rồi hai 2) Chứng bọn rắc khó tị. Nên cứ tiếp hoc đồng thứ thuốc sau thấy hơn và kiêng cữ những món ăn không hợp. 3) Hai thứ cùng tốt, tùy người ưa dùng. 4) Có thể.

— Trần quý Dung, ở Chelon.— 1) Các triệu bên không lớn ở Saigon 2) Không rắn phải dùng bước, bị chà rồ nghỉ lược lại bo tật đó cũ thì tìm bổ, nghỉ người và nhất là nghỉ nhiều sẽ phục hồi được sức khỏe.

3) Chưa bằng là thế.

4) Nếu lựa dụng thì tết có hại! Nên coi chừng.

— (3) Phi Phong, ở Cholon.— 1) Không phải đau thường và cũng chẳng phải đau tim. 2) Dùng «Spasmoscan» 1-2 comprimés sau mỗi bữa ăn, sẽ hết khó chịu.

— Cao Trần ngọc Mỹ, ở Huế. 1) Nên ăn uống riêng biệt và biết cách giữ vệ sinh thì chẳng sự lây. 2) Muốn tranh bệnh lao cần phải sạch sẽ, giữ gìn sức khỏe. Ăn ngủ điều hòa. Đây đủ, đừng nhọc thực dùng làm việc quá sức, nên ở chỗ thoáng khí nhiều ánh sáng.

Đối với những người lớn lớn khỏe mạnh, vì trung lao đoạn chịu « bổ tay ».

—(3) Phạm thế Nguyên, Saigon. 1) Nếu đến mặt tôi chuyển sang và lao nhọc BS Đặng văn Hộ, 360, Trần hưng Đạo, nhờ xem kỹ cho. Sau khi khỏi, bạnh lao vẫn có thể tái phát dưới hình thức khác (lao hạch, lao xương v.v.) nếu chúa chạy không cẩn thận hoặc không chăm giữ gìn sức khoẻ.

2) Cho đến nay, người ta vẫn cho rằng bệnh nay thư khó sự lây. Tuy nhu a, nuôn yên tâm, mà cứ Viện Ung thư nhờ khám cho cẩn thận.

— Cô KT Văn Ái, ở Bảy Hiền. 1) Chưa chắc đã là bệnh trên.

2) Nên bị ghê thì nên dùng «Pomnacée scabid » mà thôn sau khi rửa bằng «savon noir»

3) Nên dùng « dầu sên » do nhiều nguyên quán.

Cạo thở dùng «Bellergal» xem có hết không. Mỗi ngày 3-6 di-gées, uống lem 3 lần.

2) Không.

TIN PHƯỚC THÀNH

Thành lập nghiệp đoàn Lambretta 3 bánh

PHƯỚC VĨNH — Tỉnh Phước thành lập xong nghiệp đoàn Lambretta ba bánh do các tài xế và chủ xe Lambretta vào ngày 8-2-63. Ban quản trị nghiệp đoàn mới khóa 63 gồm có 4 người : một chủ tịch, ô. Hồ văn Năm, một phó chủ tịch ô. Huỳnh minh Sơn, một thư ký ô. Lương văn Đũng và một ủy viên Kiểm soát : ô. Huỳnh văn Đông.

Nghiệp đoàn kết nạp 284 đoàn viên thuộc các xã địa phương. Trụ sở của nghiệp đoàn đặt tại đường Trần hưng Đạo số 27 quận lỵ Tân Uyên với 1 thư ký thường trực. Nghiệp đoàn nầy cũng đã được chính quyền tỉnh hợp thức hóa. Hiện nay tại tỉnh Phước Thành đã có 284 chiếc xe Lambretta ba bánh tại 3 quận Tân Uyên, Phú Giáo và Hiếu Liêm. Riêng quận Tân Uyên có đến 182 chiếc, chuyên chạy đường Tân Uyên — Bình Dương với giá 10đ một người trong một chuyến.

TÌM THUỐC NƠI ĐÂY
BAN TRÁI SƠI ĐẬU
Mới mọc nâng thuốc nầy cho mọc ra hết, khỏi lo gốc bệnh cho lại gia 20đ00.
Mới lên gốc bệnh cho lại thường sinh chứng nầy tái khác sống :
TRIỆT NỌC ĐẬU SỞI
Giá 40đ00.
HO
Thuốc nước, thơm ngọt, rất uống, mau khỏi, là đặc điểm của thuốc HO THANH XA. Giá 40đ00 Hạng B 20đ00.
MỒ HÔI TRỘM
Uống ĐẠI BỔ CHÂN ÂM THANH XA. Giá 40đ00.
ĐI TƯỚT
Đi rắn ra nước, ra bọt, ra đờm, ra máu, phân xanh, sống phân, nóng TÀ LỴ HOAN THANH XA. Giá 6đ00.
ĐAU RĂNG
Bôi thuốc hết hôi, khỏi đau, giá 10đ.
SÁN SƠ MÍT
Uống sau 2 giờ ra trung. Giá 200đ.
Nhà thuốc THANH XA
26, Ngô tùng Châu Saigon.
cần trao hai con vợt.
VÚ DƯỠNG HỘ CHÂN MÀU.
Đại lý Điểu : 3 Duy Tân, Đà nẵng 7 HưngVương và 41 Khải Định. Nha trang 5 Nguyễn Hoàng. Huế 18 Mai thúc Loan. Phan thiết 119 Lý thường Kiệt.
K.N. số 42 N. 17-7-62

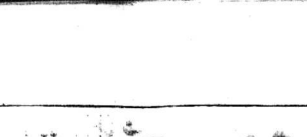

ĐỨNG BI-QUAN

Giỏ tin vật đục càng phát ớn,
Cả nhiều anh một lớn, tai to
Xe hơi, vợ đẹp vây-vo,
Vin-la (1) hàng dày, khen cho đã tài.
Tiền của đâu ăn xài lắm thế ?
Đáng sợ thay mưu kế chu quân,
Trách chi miệng mỏy thảng dân :
« Chúng xơi tử cái đừng quản xơi đi !
Nước mà yếu chính vì tụi nó,
Cộng-sản nhiều vì co cớc cho,
Dầu xây thêm khám Chí-hòa,
Làm sao đủ chứa hạm già, hạm non »
Nếu cứ vậy ai còn tin tưởng,
Thông ngôi trên ngất-ngưởng làm giầu.
Thông thì công việc điền đầu,
Rồi con đau yếu tiền đâu đốc tờ ?
Lại những lúc « chạy cờ » « hăng kiểu »
Bị cấp trên gọi « tiêu đi » (2) liền.
Muốn hay người hãy có tiền,
Bằng không, dù quê là miền vẫn hư.
Nhưng bình tĩnh vô-tư xét lại,
Cũng đừng nên quá đại bi quan.
Đành rằng có dữa che tan,
Xun-xoe làm thử bồi bàn tưởng vinh.
Thôi thì hết khem mình, uốn gối,
Lại vợ con sớm tối theo hầu
Rồi ra sắp ngũ : công đầu,
Tiên dân vét tận nhà lầu, ô tô,
Nhưng còn kẻ cơm khô nửa đĩa,
Của phù vân bất nghĩa cũng chính
Thành thơi chăng sợ, chăng kính,
Bun nhỏ chăng chịu vậy mình thiếu chi ?

HA-THƯỢNG-NHÂN

1) Villa : biệt thự
2) « biếnte, bị hiểu sai đi, là chỉ bảo, mắng mỏ.

Cũng là cái chết

(Tân bản : Cô Đặng thị Nhẹ 19 tuổi, không được sự cha phép lên Saigon xem hát cải lương nên tâm sầu tự thiêu chết).

Cô cô gái mới chọc đôi mươi,
Hơn giận sang thân, hủy cuộc đời.
Hơn thích cải lương, trò diễm ảo,
Đâm say vọng cổ, điệu me tơi.
Sau câu mui mặn : tâm hồn lạc,
Mấy khúc du dương : thà nhắch rồi.
Trần thế hẹp hòi, không đáng sống (1)
Âm ty xuống đó, tự do chơi...

CÀ-TÊU (Bình-hòa)

1) Lời cô Nhẹ trong bức thư tuyệt mệnh.

PHÒNG XEM MẠCH TRỊ BỆNH
Nhà thuốc VŨ-DUY-THIỆN
hành nghề từ năm 1924 tại Nam Định và Hànội.
Chuyên chữa Đàn ông. Thận hư cạn hoả vượng Đàn bà khí hư và huyết kém. Muộn sinh đẻ.
Có bán các thứ thuốc Bổ thận, Cố tinh, Điều kinh.
Thư và ngân phiếu đề VŨ DUY THIỆN 512/138 Phan đình Phùng - Đường Bàn cờ Saigon. Chữa Kỳ Vita thăng vào gần trường học Lam Sơn.
Giờ tiếp xem từ 7 giờ sáng, đến 6 giờ chiều. Chủ nhật không nghỉ.
Kiểm nhận B.Y.T. N° 458 ngày 18-10-62.

ĐAU TIM — THẬN
Vì lâm việc quá sức, là lắng khóc rên, thường hay sinh ra mỏi mệt chóng mặt, đau lưng, đái đêm đi mỏng hoạt tinh, tứ kém hay quên, trăn trở suy nhược, tim đập hồi hộp hay giật mình, nặng ngực, khi yếu sức cọt, kém ăn ít ngủ dùng ngay
TÂM-THẬN-BỬU PHƯỚC-LINH
HUỲNH-TRIẾT-ANH 110 bis đg. Không Tử Cholon có bán khắp nơi.
Kiểm nhận số 266 ngày 7-8-62.

MỸ-DUNG-LỘ
HỒNG-NGUYÊN
Dâm dâm ngọn ngọn thổi đôi
Mặn nồng đan nhịm cả hai mà không
Biết bao giờ mới lấy chồng !
Mỹ-Dung lộ cứ sao trong vội ngày
Mùi thơm theo gió thoảng bay
Gái trai vui vẻ như ngày xuân xưa
Trả em nhớ cảy đừng chưa !
Do sớm phấy nhớ vì mưa nắng nhiều
Dùng với lọ cả bao nhiêu
Không hiểu chuyện mùi nhưng chắc nắng hành.
NHÀ THUỐC HỒNG-NGUYÊN
Thuốc Bắc Đều có bán
K.N. số 433 ngày 4-10-62

Phòng Mạch cổ truyền BÙI-VĂN-THƯ
Coi Mạch trị : Hen-Suyễn, Ho, Thận Suy, Tim Đau, Sốt Rét Ngã Nước (Chói nước).
Bán chân, Đau bạch, Nhọt độc.— Đau Bụng : Kinh nguyệt trễ sụt, khí hư huyết trắng, thấy kinh đau bụng, thai nhiu, sản hậu.— Con Nít : Cam, Sài-Kinh các chứng.
331/4a Đường Phan Thanh Giản — Saigon
(Gần chợ xe lớn số 5, đường 20 cũ đi thẳng vào)

Kỹ-thuật tân tiến đã được áp dụng cho nông nghiệp Việt-Nam thế nào ?

★ Kỹ thuật mới ở Việt Nam : 1) trong việc chọn giống.
2) trong việc dùng phân bón hoá học.
3) trong việc diệt côn trùng và bảo vệ mùa màng.
4) trong việc cơ giới hoá canh tác.

Bài của ông CHÂU TÂM, kỹ sư nông học

(Tiếp theo)

Nhưng dần dần, với đà tiến bộ của Khoa học, các chuyên viên đã giải quyết một phần nào các khó khăn ấy, tỷ dụ các máy kéo được cải thiện lại cho phù hợp địa phương, theo phương tác canh tác; như thế ra máy kéo nhỏ hơn (4 đến 5 thay vì 40-60 mã lực) nhưng gọn hơn, dùng bánh cao su để di chuyển tiện lợi hơn, có thể xử dụng cho nhiều công tác.

Nếu chúng ta nhìn qua các vùng, các nước chậm tiến như Nam Mỹ, Á Phi, Á Châu thì việc xử dụng máy cày máy kéo tương đối còn kém nhiều.

Theo thì Nhật năm 1956, số lượng quốc máy kéo máy cày ở Nam Mỹ chỉ có lối 200.000 ở Á Phi lối 160.000 ; và vùng Á Châu (trừ Nhật Bản và Trung Cộng) lối 120.000 ; trên một tổng số 10 triệu máy kéo, hiện hoạt động tại các nước trên thế giới.

Người ta đã tại các vùng chậm tiến, việc cơ giới hóa nông nghiệp phải gặp nhiều khó khăn hơn và phức tạp hơn mọi phương diện, kỹ thuật, kinh tế, tập quán, xã hội vv...

Chỉ đứng về mặt kỹ thuật mà xét, thì các khó khăn cũng đã gay go và phức tạp hơn ở các nước tiên tiến. Phần lớn các đất đai mà nông dân khai thác thuộc các loại đất ẩm thấp sình lầy, gần các thung lũng các sông rạch. Các khu đất là phân chia ra nhiều mảnh nhỏ, trồng nhiều loại cây, gần lẫn nhau, không tức một loại cây nào.

Một trở ngại quan trọng nữa là việc mua sắm các máy cày, thường phải mắc hơn và cần phải nhập cảng tốn ngoại tệ mà đất, và kết quả là máy cày thường bán lại cho nông dân với một giá quá cao, so sánh với vốn liếng, rất là ít của họ.

Nhưng, mấy năm gần đây, chuyên viên Nhật Bản đã quan tâm giải quyết các khó khăn kỹ thuật vừa kể trên, và đã cải thiện các nông cụ để cho phù hợp với việc canh tác theo lối gia đình ở Nhật và cũng là lối canh tác thông thường tại nhiều nước vùng Á Đông nữa.

Kết quả hy thâu thập được, rất khả quan. Thay vì các máy cày to lớn nhưng kềnh càng của Mỹ, mà kỹ sư 60-80, thay vì các máy cày nhỏ bực trung của Phápgon gọn hơn với mã lực từ 20-40, chuyên viên Nhật đã chế ra các máy cày cỡ gần gần cơ mã lực từ 4-5 nhiều lắm là 7-8 Các máy cày cỡ động cơ nầy lẽ dĩ nhiên nhẹ, phù hợp

(Xem tiếp trang 3)

Thảo luận về «Bằng cấp và Cuộc đời»

(Tiếp theo trang 3)

thâm cảnh ấy. Tuy nhiên vẻ mặt giả cầu dân đi trong năm tháng, những nụ cười héo dần đi từ ngày chăng đi lâm, những tiếng thở dài ngao ngán, những đêm dài trằn trở chờ giấc ngủ đến, những lần ngủ quên mà tay vẫn còn gác trên trán, những lần la hét một cách giận dữ trong giấc mơ... những điều đó bước cho tôi phải nghĩ đến nghịch cảnh mà chàng thường hay gặp trong cuộc đời đi lâm công bằng trí óc cho thiên hạ. Tôi luôn luôn e ngại rằng một ngày kia bình ảnh của con chồng tôi sẽ bị mờ đi trước sự vùng dậy của tinh ngay thẳng, của cái chí khí hiên ngang bất khuất; lúc đó chàng sẽ tuôn ra hết những điều chàng đã khinh bỉ, mà bấy lâu nay chất chứa trong lòng chàng, mà bấy lâu nay chàng cố ghìm lại. Lúc đó, hoặc chàng sẽ bỏ mái việc, hoặc chàng sẽ bị gồi đi xa, đến một nơi khỉ ho cò gáy... dẫu đó chàng sẽ mặc sức mà đem cái chí khí hiên ngang, cái tính tình cương trực chàng đã bấp thụ được từ ngày còn đề chôm, mà chống với gió nổi mưa nguồn, với làm sơn chướng khí, chống với lưới hãi của từ thân đang vung lên chờ chàng hở cơ là hạ xuống mà không một chút tiếc thương.

Vì hay lo sợ vô vẩn như vậy, cho nên có nhiều lúc tôi lại ngồi một cách lẩn cẩn rằng: *Phải chi nhà cầm quyền có thì giờ rảnh để thu thập những ý kiến của đàn bà từ cách của những người chồng, để nếu có hư thì sửa chữa, nếu hay thì khoa trương; phải chi chương trình học được hạ thấp xuống một chút để học sinh có thì giờ học thêm những lối cư xử cần thiết; phải chi nhà nước có đủ phương tiện để mở thêm nhiều nhiều những trường dạy nghề, phải chi có trường để dạy nghề chi huy...* toàn là những ước vọng khó có thể thực hiện được trong tình trạng hiện tại được. Có lúc quá bực bội, tôi lại nghĩ đại là *thà rằng đừng bao giờ dạy cho mình biết thế nào là những hành vi cao đẹp, thế nào là cương trực, hiên ngang, thẳng thắn thế mà lại hóa hay ! Như vậy mình đỡ phải tức giận khi thấy những mình không bao giờ thực hiện được những điều hay mà mình đã học được.*

Lúc còn nhỏ, qua những bài luân lý, tôi cứ ngỡ rằng khi mình đi ra đường mình sẽ thấy những người trai trẻ nhường chỗ ngồi trên xe buýt cho một bà cụ già lụm cụm, tránh một lối đi nhỏ nhỏ cho một thiếu phụ bụng chửa vượt mặt, ngồi nên chăn một cô xe tang... cho đến ngày nay, tôi thấy tức với cuộc đời tôi mới tỏ mình là một kẻ quá ngây thơ... Thật đúng như chồng tôi đã nói : « Nhà trường dạy cho mình phải trở thành một con người thật đúng nghĩa với chữ người, nhưng cuộc sống khó khăn hiện nay đã tạo mình thành một người rất kém nhân (1) có thể ngậm miệng chịu đựng tất cả những lời xỉ vả để thắng thắng ngừa tay một cách rất nhục nhã nhận những tờ giấy bạc vô tri cón thơm mùi mực in.

Để kết thúc cho mấy ý nghĩ trên đây, tôi muốn nhắc lại một ý nghĩ của chàng tôi là « *ai miếng cơm manh áo, ai tương lai của những người thân yêu, mà có rất nhiều lúc mình phải bán cả đến những đức tính cao đẹp của mình, phải bất đắc dĩ đem cái «sạch sẽ» của mình trận lần oái bẩn nhơ... Bán lắt cả tuổi thanh xuân, cả cái sức khoẻ quý giá như vậy để thắng thắng được đưa cố cho sự những tờ giấy bạc ướp đầy mồ hôi, nước mắt và tủi nhục của mình.* Họ chịu nhận số phận hẩm hiu của một hạt cát bé tí teo, nằm bơ vơ giữa sa mạc rộng mênh mông, trong khi con tim của họ, khối óc của họ còn ít nhiều chương trình, một ước vọng.

Ghi những ý nghĩ trên đây, tôi không mong giống 1 tiếng chuông làm xao động cái không khí yên tịnh sẵn có nhưng đây chỉ là một tiếng kêu tuyệt vọng 1 lời van xin mà chính kẻ kêu cứu không hy vọng gì được mỗi lời hiệu ứng ngay trong giây lát...

TRƯƠNG THU HƯƠNG

Ngấm thay kẹo vừa ngon lại vừa bổ
ab! ab!
MULTI-CALCIUM
KẸO BỔ
9 SINH TỐ - CALCIUM VÀ CHOCOLAT
Pub. PHÔNG-PHÚ
Calcium
kẹo bổ
MULTI-CALCIUM
(HỘP CÓ HÌNH QÚA CAM)
bán tại các nhà thuốc tây
Cần cho :
EM NHỎ ĐANG SỨC LỚN
THAI NGHÉN CHO CON BÚ
HỌC SINH CẦN BỔI BỔ CƠ THỂ. NGƯỜI YẾU PHỔI
ASB BIT/QCDP 18-10-62

Do Võ Phi Hùng Cựu HS Petrus Ký (67-74) tặng Huỳnh Chiếu Đẳng chủ Kho Sách Xưa Quán Ven Đường

NÓI HAY ĐỪNG

NÓI CHỮ

Ngạn ngữ ta có câu «xấu hay làm tốt, dốt hay nói chữ», đó thật là một câu nói rất đắng, rất ý nghĩa để vạch rõ cái rởm, cái giả dối của người đời! Sở dĩ bình dân ta cho bọn người hay nói chữ là bọn dối bói lẻ họ đã có một quan niệm rất đúng về công dụng của ngôn ngữ văn tự: văn chương, để phát biểu ra bằng chữ viết hay bằng lời nói thì cũng chỉ là để diễn đạt tư tưởng hoặc mô tả sự việc.

Sự diễn đạt, mô tả ấy phải cốt sao cho người nghe được hiểu, càng nhiều người hiểu càng hay. Bài văn tả cô chí kim những ông văn hay phải là những ông văn thấu tình đạt lý, tình ấy lẫy, ai đọc qua cũng phải nhận ra. Nhưng muốn đạt đến mực độ đó không phải là dễ, chính vì vậy mà văn hào Pháp Anatole France đã vi thế văn chương hay đẹp như ánh sáng mặt trời, trông thì trong suốt không mầu sắc nhưng phản tích kỹ ra mới thấy nó gồm cả bảy mầu sắc của cầu vồng. Đến như Trang Tử trong cuốt thời Chiến Quốc bên Trung Hoa cũng đã vì văn tự ngôn ngữ như chiếc nơm đánh cá, cây nỏ bắn chim: đã được cá, được chim thì nên quên nơm quên nỏ. Cũng như rất đúng đã được ý, diễn được việc thì nên quên lời nói, quên câu văn đi. Từ bao đời nay sở dĩ có ở xã hội nào, cái quan niệm thông thường và chính xác đã công dụng của văn tự ngôn ngữ vẫn là như thế. Nhưng bất cứ thời nào và bất cứ ở đâu vẫn có một hạng người không chịu hiểu như thế cho: họ cố làm cho lời nói câu văn ấy khó hiểu, và họ cho như thế mới là trí thức, là oai, là siêu nhân. Nhưng, dùng như câu ngạn ngữ đã nói trống ra, trong thực chất họ chỉ là những kẻ dốt mà lại lên mặt hay chữ. Sở dĩ phong mệnh họ là hạng dối đành tự hiểm hóc là vì nếu họ diễn đạt ý tưởng theo lối thông thường của mọi người trong quốn chúng thì những nói thông thường của mọi người trong quốn chúng thì những bậc «tri thức rởm», nó «hay chữ lòng» ấy còn tỏ ra mình hơn người? «ăn cái khổ nào»?

Từ thế kỷ thứ 16 ở bên Pháp, văn hào Rabelais trong một tác phẩm trào lộng, đã đưa ra một nhân vật điển hình cho hạng trí thức rởm đó: đặt đít ngồi xuống đất và hễ mở miệng ra nói bất cứ câu chuyện tầm thường nào, anh chàng này cũng đó toàn tiếng la-tinh ra để lọt nat thiên hạ. Trong sổ chuyện cười bình dân nước ta cũng có nhiều câu chuyện thú vị đã châm biếm hạng người «đốt hay nói chữ». Hiếu Chân tôi cần bôm nhớ được hai chuyện xin kể hầu bạn đọc như sau:

Ngày xưa, có một anh chàng học hành chẳng cố gì nhưng lại phải cái tật hay nói chữ, chữ Hán đi nhiên, vì thời ấy ở nước ta đã là trí thức thì phải thông chữ Hán. Khốn nỗi những đanh từ anh ta đùng lại chỉ là đanh từ học mót. Có lần nghe lắm được hai chữ «tửu sắc», anh ta liền để bụng rồi ở hội lại một thầy khóa xem nghĩa nó là gì để sau sẽ mang ra nói lại cho nó ra vẻ trí thức. Nào ngờ thầy khóa nọ biết tính anh chàng nầy «rởm» muốn sẵn cho hắn một vố: thầy liền giảng nghĩa tửu là rượu mà sắc là cơm chảy ra cầu tức sắc yên đó có nghĩa là uống rượu xong thì nên ăn miếng cơm chảy, như thế thì mới yên, không thể bị bệnh được.

Thế là từ đấy anh ta nhập tâm để chờ dịp được nói ra may chữ học lóm được. Chẳng ngờ một bữa kia anh chàng rởm đời «hay chữ lòng» nầy đã bị một trận đòn nên thân chỉ vì cái thói hay nói chữ. Số là một hôm anh ta được một ông bạn mời về nhà ăn cỗ. Khi ngồi sáu mâm thấy chủ nhà đem rượu ra mời khách, anh chàng rởm ở ngay lấy dịp ấy để nói chữ, anh bảo với chủ nhà:

— A! Cá «tửu» thì «tối hảo»! Nhưng hễ có tửu thì phải có sắc đấy nhé! Mời theo đúng câu «tửu sắc yên đó».

Tuy hơi ngượng ớt công chúng nhưng chủ nhà cũng gượng cười bảo:

— Được rồi! Bác cứ yên tâm, đâu có đó!

Trong bữa rượu anh chàng hay chữ luôn luôn gieo mồm «sắc», chủ nhà tỏ ra khó chịu nhưng cũng cố nhịn. Gần cuối bữa, ở chỗ nhà vừa bưng liền cơm lên, anh chàng hay chữ trông thấy trên miệng liền có miếng chảy liền nhồm dậy, nhảy bổ ra mà reo lên rằng:

— A! Có thế chứ! Sắc đây rồi!

Người chủ nhà tưởng anh chàng nầy là một con dê cuồng toàn lăm ấu cả ở mình lúc ấy không thể nhịn được nữa liền cầm cái chai choáng vào đầu anh chàng hay nói chữ. Nhưng sau đó mọi sự hiểu lầm đã vỡ ra khi anh hay chữ kia chỉ vào miếng chảy mà phân trần. Thì ra anh ta đã hiểu nghĩa chữ «sắc» một cách quá ngu đến độ lời giải thích sổ là của thầy khóa.

Câu chuyện cười trên đây, tết thường được nghe kể chính tôi đã phải cười nhiều lần lắm lần được nghe lại. Nhưng ngoài câu chuyện đó ra, lại còn một chuyện khác, được truyền tụng trong giới nhà Nho đã châm biếm những anh đã không hiểu hết nghĩa sách mà lại cứ hay nói chữ trong sách. (Mời tiếp)

HIẾU CHÂN

Giấy phép Bộ Quốc Gia Giáo Dục số 2531 KTHV/KHT/M

Tư-Thực Kế-Toán Bửu-Đăng

154A Đại lộ Hàm Nghi — Saigon

Chỉ chuyên chủ dạy 1 môn Kế Toán, Hiệu trưởng: Đ.S. Bửu Đăng đích thân chỉ dẫn suốt khóa học 4 tháng. Học viên được bảo đảm vinh viên có kỷ thuật chuyên môn.

2 Lớp mới | 1 học sáng 2-1-1963 | 1 học tối 2-1-1963

Bản trường cố mở phòng riêng nhận giờ dạy Kế toán hợp pháp cho các doanh thương, các Công Ty và nhận giới thiệu những Kế toán viên giỏi và đức hạnh do trường bảo đảm và chuyên môn.

BẠN ĐỌC VIẾT

Lại xin được làm lược giải cá nhân

Kính gửi ông
Bộ trưởng Quốc gia Giáo dục
Thừa ông,

Chúng tôi là những học sinh đã nhất, sinh năm 1946 đang viết xong kỳ thi tú tài II năm nầy. Hồi sơ dự thi của chúng tôi nhưng có thêm 1 bản sao lược giải cá nhân. Do là 1 nghị định bắt buộc cho chúng tôi, so với các năm thì trước. Với cái tuổi 19 của chúng tôi ai chẳng đã đi khai thì biên tra và lược giải cá nhân từ năm ngoái.

Và chúng tôi cũng đã đi khai căn cước đúng bổn phận của người công dân. Nhưng địa phương của tôi tỉnh Giadinh đoàn căn cước tới muộn mà đến cuối tháng 12 mới đến lượt chúng tôi đi khai. Thành đã là thời kỳ chết chính phủ đoàn cho những người sinh năm 1944 đã được giải cá nhân. Kịp khi chúng tôi làm thế căn cước xong thì hạn được giải đã hết (phải có biên lai thay vì căn cước tạm mới đi khai được). Thế là hết, chúng tôi đành đợi đến kỳ sau. Kỳ đó là Gia định sẽ vào khoảng tháng 4 tháng? nghĩa là tháng đang thi. Trong khi đó, hồ sơ đem dự thi của chúng tôi sẽ hết ngày 17-3-1963. Trước cảnh tiến thoái lưỡng nan, tính xin ông bộ trưởng cho xét cho trường hợp của chúng tôi. Những người thiếu được giải cá nhân, đã chúng tôi được dự kỳ thi tú tài II một ngày 2-3-63 sắp tới.

Xin trên trọng cảm ơn ông Bộ trưởng.

Đại diện một nhóm học sinh
LÊ TRUNG DUNG

Một Hồng Thập Tự HoaKỳ (ARC) tặng quần áo và giầy cho người Thượng tị nạn cộng sản

SAIGON. — Sáng 13-2, tại trụ sở các Uỷ ban Quốc Hội, ông Nguyễn văn Bức, Chủ tịch Uỷ ban Nội vụ Quốc hội đồng thời là Trưởng ban Tổ chức Phong trào Thương yêu Đồng bào Thượng tị nạn Cộng sản, đại diện Phong trào Thương yêu đã tiếp nhận 494 chiếc quần áo và giầy của Hội Hồng Thập Tự Hoa Kỳ (A.R.C.) tặng đồn Thượng tị nạn Công sản. Số tặng phẩm nầy do Hội Hồng Thập Tự V.N. chuyển giao cho Phong trào.

PHONG NGỨA.

GHẺ CHỐC, LỞ LÓI, GÃI TỚI ĐÂU ĂN LAN TỚI ĐÓ.

Không phải thuốc phết sơ sài ngoài da mà hết, dầu có bết chỗ nầy cũng lộ lại chỗ kia

Nên dùng **GIẢI PHONG SÁT-BỘC-HOÀN ÔNG TIÊN**

30 NĂM DANH TIẾNG

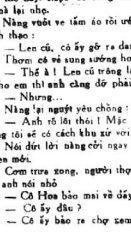

Hãi các tiệm thuốc Hoa Việt SAIGON 228, Lê thánh Tôn

Nhà thuốc ÔNG TIÊN
Phố Lâm — CHOLON
K.N.B.Y.T. số 316-21-B-62

THẢO LUẬN VỀ « BẰNG CẤP VÀ CUỘC ĐỜI »

Một vài cảm nghĩ chân thành về vấn đề

BẰNG CẤP VÀ CUỘC ĐỜI

★ **Nhà trường dạy cho mình phải trở thành một con người thật đứng với chữ «con Người», nhưng cuộc sống hiện tại đã phải tạo cho mình thành một con người kiên nhẫn, có thể ngậm miệng chịu đựng tất cả tủi nhục để có thể nuôi thân và gia đình...**

★ **Bằng cấp, dù có bảo đảm được giá trị gì của sự học, đối với cuộc đời hiện nay vẫn bao giờ cũng xa lạ... và vẫn để thật là phức tạp.**

Ý kiến của TRƯƠNG THU HƯƠNG

Nhân đọc mục thảo luận «Bằng cấp và Cuộc đời» của nhật báo Tự Do tôi chợt nghĩ đến đoạn đời học sinh bất đắc dĩ của chúng tôi. Vì vậy, có một hôm chủ nhật, nhân lúc hai vợ chồng đưa nhau đi bằng gió tôi có hồi chàng:

— Nhật báo Tự Do vừa rồi có nêu ra cuộc thảo luận về «Bằng cấp và Cuộc đời». Em nghĩ tăng nếu tánh, anh nên góp vào một vài ý kiến về việc đó.

Chồng tôi đáp hơi xa đề:

— Bằng cấp là cái cần câu cơm. Không có nó đủ có gói cho mấy đi nữa cũng khó mà chen vẫn với thiên hạ. Cuộc đời thực tế thì đẹp lắm hay lắm. Nhưng trong thực tế thì nhiều lúc nó cũng gây cho mình lắm chuyện đau lòng.

Tôi biết chàng tôi có vẻ không bằng lòng mấy về cuộc đời «sớm vác ô đi, tối vác về» mà hiện chàng đang sống. Vì vậy, sau nhiều lần dằn do, tôi mạo muội gỡ lên đây vài cảm nghĩ của tôi, để mong được nghe lời chỉ giáo. Có điều đáng tiếc mà tôi cảm thấy thực trước là tôi chưa được hân hạnh đọc bài mở đầu của ông Thu Giang, cho nên có thể trong những giòng sau đây tôi sẽ đi xa đề. Vì vậy tôi cầu mong ở sự thông thứ của quý vị.

Điều thứ hai mà tôi muốn nói thêm là tôi mong rằng quý vị sẽ không cảm thấy chói tai gượng gạo của chữ «Tôi» chưa dự g trong những phần sau. Xin cả tạ quý vị.

*

Bài đầu vào chuyện, tôi muốn nói rõ rằng chúng tôi là người miền Trung, Trung thời kỳ Việt cộng, chúng đã học hết lớp bảy. Rồi đến cuối năm, mặc dù thuộc vào hàng giỏi, chúng cũng vẫn không được bình yên lớp. Lý do rất giản dị là chúng không được thuộc vào thành phần bần cố nông. Từ đó chúng cởi bỏ bộ áo thư sinh, bắt đầu làm bạn với ruộng nương, cây cuốc. Có thể vì cuộc đời của chúng lúc ấy như cuốc đất của một chiếc lỉ khô vào; quay cuồng theo cơn gió lốc của thời đại, cuộc đời của mỗi chiếc nứt chai khi nổi khi chìm trên giòng nước lũ...

Bảy năm sau, dưới ánh sáng của chế độ Cộng hòa chúng lại bò quê hương vào Saigon để tìm một việc làm, thích hợp hơn. Nhưng, giữa thời đại gạo chầu cũ quế, mặt ít nuôi nhiều, dự định của chúng bị thất bại hoàn toàn. Rồi vì sự thôi thúc của những người thân thích, vì sự cần yếu của mình bằng chúng tôi lại miễn cưỡng cắp sách đến trường, ngày đêm miệt mài với sách vở văn chương, với những hàng con số đài dằng dặc, với những hình ký hà rối trung như mùng nhện. Có đôi lúc tôi bắt gặp chàng ngừng bút thất lấu, đôi mắt thoáng buồn. Tôi biết chàng muốn bỏ dở tất cả để trở về quê hương. Những lúc đó tôi gỡ vở làm một giận. Tôi khắc lại cho chàng nghe những đêm hai đứa cùng đi dẫp nước cho mùa lúa tử quý, người vì hồ trách nhau hai bên bờ suối hẹp những lúc cất lúa suýt đứt là ngăn tay ướt... và tôi khóc. Không biết nhìn vào đâu, mà tôi đã thành công trong những lần đóng kịch ấy. Và đêm đêm, chàng lại chịu khó ra ngồi dưới cốt đèn ở góc công viên vắng người (cách nhà không bao xa) bập trên giải nhưng bài toán đại hàng trang giấy. Tôi biết chắc chàng rằng không phải bình anh của những ô-tô, nhà lầu, của những chiếc ghế lót nệm êm ấi ở các xô đã buộc chàng cố gắng như vậy; mà chính là hình ảnh của tôi, của bà con của con của những tôi đã bắt chàng phải sức như vậy mà không hề luyện tiếc.

Bôn thàng trôi cảm cụi, đêm thức đến một hai giờ khuya, sáng dậy từ hồi bốn giờ rưỡi đã mang lại cho chàng một kết quả: chàng đã đậu bằng Trung học. Tôi thấm cảm ơn sự trả công xứng đáng mà đấng Cao Minh đã ban cho chúng. Còn chồng tôi chàng đã đón nhận cái kết quả ấy với một thân hình gầy ốm xanh xao, với đôi mắt đỏ đẫn vì thiếu ngủ, với một chứng bệnh tiên huyết và với buồng phổi đang bị trùng lao do đó sẽ đe khoét.

Rồi một mùa mưa thứ hai nữa lại đến với chàng thì đậu vào ngành chuyên môn với số tuổi vừa vừa ở ngay hạn định cuối cùng. Trong thời gian học tập, hàng chàng được cấp học bổng. Miễn tiền tuy rất nhỏ song nguồn an ủi là lớn lao. Tôi xin phép được bỏ qua chương trình học quá nặng nề (nó bắt buộc học viên phải luôn luôn chúi mũi vào sách vở) và những kỷ luật quá khắc khe trong thời gian thực tập; bởi tôi nghĩ rằng trong 2 năm ngắn ngủi từ một người không biết gì bắt đầu khi trở thành một chuyên viên, học viên tất nhiên phải có bổn phận chịu đựng mọi sự cực nhọc.

Nhưng nhớ vậy không có nghĩa là phải chịu đựng với tất cả mọi sự hách dịch xằng bậy của những người thiếu lịch sự, phải rằng chịu tính đã thấy kém một cách đáng buồn của những người có trách nhiệm trong trường. Tôi thật tình tin rằng đó là những phần tử cặn bã của xã hội những người kém thừa hưởng quá nhiều cái đi sản tinh thần của một thời đại vua quan xa lắc xa lơ.. Tuy nhiên, trong một người trường nhỏ bé, lẻo tẻo vài ba mươi học viên (số thu nhập có hạn định) một giám đốc, một thư ký và hai huấn luyện viên, con số đáng buồn ấy đã chiếm mất nửa, vì vậy tôi cũng thấy buồn vì sự gặp gỡ quá nhiều của những tế bào ung độc ấy.

Đã từng được học tập cái tinh trung trực, hào hùng, một lòng phụng sự mà không hề vụ lợi của Nguyễn công Trứ, cái khí phách ngang tàng của Cao bá Quát, nụ cười khinh bạc mia mai ở cuộc đời thay trăng đến đeu của Tú Xương, lối đùa bỡn cay chua của Nguyễn Khuyến, cái mực thước công minh của KhổngKhâu, cái nhân ái khoan dung của MạcĐịch... tôi tin chắc không ít thì nhiều, các học sinh ở bậc Trung học cũng đã hiểu thế nào là lẽng ca tụng và cái gì đáng chê bai, sự giáo dục theo thiên ý, dạy cho chúng ta đường bao giờ quy luy trước bạo lực, đường bao giờ để cho đồng tiền và phú quý quyền rũ chúng ta làm điều bậy... Vậy mà trong thực tế, chúng ta đã gặp được những gì?

Ngày nay, phần đông người ta thường lấy mảnh bằng để định giá cho sự hiểu biết ở người đó. Nào có ai cần tìm hiểu xem mảnh bằng ấy được tạo nên bởi sự cố gắng hay là do sự rủi may, gian lận? Còn địa vị thì khó mà kể cho hết. Kể có thực thì, được giữ những địa vị quan trọng, đã là liều dì nhiên.

Cái đáng nói là kẻ bất tài mà nhờ ở thế lực, nhờ sự luồn cúi cũng chiếm một địa vị khá cao. Rồi khi đã người yếu bên trong chiếc ghế êm ái đó, bộ bất đầu hạch sách, dọa nạt kẻ dưới tay và cấp thấp người để nịnh hót, luồn lọt, bợ đỡ kẻ trên. Cần đây chúng ta được nghe những tin thăm tiếu công quý những triệu bạc những vụ chuyển ngân ma, những vụ làm dụng quyền hành để cướp bóc bắt nạt dân chúng, thủ phạm phần đông là những kẻ giữ những địa vị khá và sự gian xảo, quỷ quyệt mưu kế của họ cũng cao gần ngang hàng với mảnh bằng của họ đã chiếm đoạt được khó mà tìm thấy bóng dáng của một người vô bằng cấp dính liu trong những vụ ăn to tất nhẩy.

Có lần chồng tôi kể lại cho tôi nghe một câu chuyện ở sở chàng làm: một ông chủ sở bảo một nhân viên: «Có việc gì khó đâu! Khi nào anh nói chuyện với ông Giám đốc thì khum nửa mặt chút, mọi việc sẽ trôi chảy». Sau câu nói «lịch sự» ấy, chồng tôi cười. Tôi trưng như chàng sửng sốt khóc. Và tôi có cảm giác rằng chính chàng là người đã chịu đựng câu nói đó. Tôi không muốn tin rằng chồng tôi, một con người trung sự ngay thẳng, lại có khả gặp phải những

(Xem tiếp trang 3)

Tướng số QUẢNG ĐÔNG THẦN-CỐC-TỬ

Tướng số đại gia đã vang danh khắp

Đông Nam Á, được nhiều chính khách và trí thức trong nước tin nhiệm. Tiếp khách cả ngày lẫn đêm. Khách ngoại quốc cần phiên dịch Anh Pháp ngữ. Ai muốn vô trong cuộc xin mời lại văn phòng: 126 Võ Tánh (Ngã Sáu) Sa-

Kỹ thuật tân tiến đã được áp dụng cho nông nghiệp Việt Nam thế nào?

(Tiếp theo trang 2)

cho việc canh tác các đất km thấp tiện lợi và rẻ hơn nhiều.

Hiện nay nông dân Nhật Bổn đã sử dụng một số khá quan trọng các nông cụ cơ giới hóa hàng nhỏ. Theo số thống kê mới đây (1961) tại nước Nhật hiện có:

500.000 máy cày có động cơ
2.500.000 máy đập lúa (cỡ nhỏ)
700.000 máy tuốt gạo (cỡ nhỏ)

và tại các nông trại vùng thôn quê, hộ chín xử dụng thêm các động cơ cỡ nhỏ khác:

1.500.000 động cơ chạy xăng
1 000.000 động cơ chạy điện mà họ dùng để bơm nước, tưới cây, bơm thuốc sát trùng, chạy máy phát điện, chạy máy cưa cây, cưa cỏ v.v...

Nước Nhật Bổn cũng đã có đóng đã phổ biến máy cày cỡ nhỏ này để bán cho các nước vùng Á đông như Đài Loan, Thái Lan, Miến Điện, MãLai, Phi luật Tân, Việt Nam và Indonésia. Các máy nước này hiện đang được khởi sự xử dụng tại các nước Á Phi và NamMỹ như Brésil, Mexico và Cuba. Tổng số các máy được Nhật xuất cảng qua các nước kể trên đã đem lại cho Nhật một hối lợi lối 40.000 triệu Yên (bằng triệu bạc Việt Nam)và mỗi năm gần đây, 1.200 triệu Yen(...triệu bạc Việt Nam).

II.) Sự áp dụng các kỹ thuật tân tiến cho nông nghiệp tại VietNam

Sau khi đã trình bày các kết

TIN QUÂNG ĐỨC

Đại úy Nguyễn thanh Văn

Phó Tinh trưởng nội an được thăng cấp

GIA NGHĨA.— Đại úy Nguyễn thanh Văn, Phó Tỉnh Trưởng Nội an Quảng Đức vừa được thăng cấp Thiếu Tá.

Thiếu Tá Nguyễn thanh Văn đã có công trong công cuộc tiêu trừ Cộng sản tại tỉnh Quảng Đức và trước đó đã được ân thưởng Anh dũng Bội tinh, tuyên dương trước Lữ Đoàn.

AI ĐAU VỀ BỆNH TRĨ?

Nội Trĩ hay Ngoại Trĩ, đại trĩ có mão lâu mũ đau nhức, hậu môn có mọc ra cùng, chảy nước vàng, lâu ngày sinh mạch lươn nên nóng

TRƯỜNG PHONG TRỊ LÂU HOÀN số 57 VÕ VĂN VĂN gần 25 đồng, uống đúng nhiều ngày, do Võ văn Thâm bế sáu.

K.N. số 139 BYT/QCDP 24-7-62

CÓ THAI MÀ BẠCH ĐÁI

Khi có thai mà của bạch đới hoặc đau cùng dọc dưới, đau thắt ngang lưng, đi đứng khó khăn, đường tiểu nóng gắt, nên uống BÁ ĐÀ ANTHAI số 43, VÕ VĂN VĂN do Võ văn Thâm bế chế (Tiệm thuốc Bắc nào cũng có bán).

N.K. số 133 BYT/QCDP 24-7-62

BAN NÓNG CẢM HO Euquinol

SỐ 1.123

KHÓI SÓNG

Truyện dài của LÝ - THẮNG

Thơm được tránh tay, ra sau xe để thảo bọc chăn áo mà anh bước ở chỗ để hàng. Thầy bà Hai vẫn nghiêng đầu chải tóc bằng bực bì, Công khẽ hỏi vợ:

— Em thấy trong mình thế nào?

Thơm ngửng lên, mặt long lanh và dường như mê màng hồng rực hơn lên:

— Như thường anh ạ.

Người thy chỉ cái bọc trong tay vợ:

— Cô cầi áo lên của cô Hoa gửi cho em trong ấy đấy. Cô cái khăn của bà Giáo biếu mẹ nữa.

Vợ anh mở to mắt:

— Thích nhỉ! Thế mà cô ấy chẳng bảo gì cả.

Anh thế cau mày và nói nhỏ:

— Nhưng anh nghĩ rằng mình nhận thì không tiện đâu.

Thơm nhìn chồng Dường như đoán biết ý nghĩ của Công nhưng người yêu trước khi quay vào:

— Anh chỉ được cái sĩ diện hão:

Người thy xách cái ba lô và tạo bước theo:

— Em bảo thế nào là sĩ diện hão? Bên ấy đang gặp lúc hoạn nạn. Bà Giáo với cô ấy phải bán dần quần áo lấy tiền ăn tiêu. Mình không nên lấy không.

Thơm bật cười:

— Anh cố đâm thì lấy tiền mà trả cô ấy đi!

Người chồng vẫn lại:

— Thế gần một năm nay nhà mình có đâm lấy tiền ở trọ của anh Hào không?

Thơm nhìn chồng. Dường như nàng muốn trách anh vì anh đã nói ra chuyện ấy. Nàng cởi cái bọc đặt tiền bàn và nói một mình:

— Hãy xem áo ra làm sao đã.

Công tranh lấy:

— Anh buộc, để anh cởi.

Anh gỡ các mối dây thật nhanh và bỏ lần vải sơn bọc ngoài. Lúc ấy anh cũng vui sướng như chính anh có quà mang về cho vợ. Rồi cái gói giấy nhét trong giữa cái chăn đã cuộn lại, anh trao cho vợ:

— Của em đấy. Giở ra mà xem.

Thơm lẳng lặng mở gói giấy. Mắt nàng sáng lên khi nhìn thấy tấm áo len dạn. Nàng reo:

— Ô! Màu tiết đẻ, đẹp quá. Em vẫn ước được một cái như thế này. Mặc áo bông cánh nhiều lúc vướng quá. Áo len êm mà lại nhẹ.

Nàng vuốt ve tấm áo rồi vớm thử vào mình. Công nói, giọng thành thao:

— Len cũ, cô ấy gỡ ra dạn lại đấy.

Thơm cả vẻ sung sướng hơn:

— Thế à! Len cũ trông lại càng nhẽn. Mà áo cũ dạn lại có ấy cho anh thì anh cũng đỡ phải nghĩ ngợi.

— Nhưng...

Nàng lại ngước yên chồng:

— Anh rõ lôi thôi! Mặc chuyện dân bà chúng tôi. Rồi chúng tôi sẽ có cách khu xử với nhau.

Nói dứt lời nàng cởi ngay cái áo bông cánh cũ để mặc thử áo len mới.

Cơm trưa xong, người thy thay áo sửa soạn ra đi. Thơm lại gần anh nói nhỏ:

— Cô Hoa bảo mai về đấy. Anh ở nhà em bàn cái nầy đã.

— Cô ấy đâu?

— Cô ấy bảo ra chợ xem hàng để cất vả bên ấy. Đâu như định mua thuốc lào.

Người thy suy nghĩ một chút rồi đáp:

— Anh phải sang bên anh Thái, bảo cho anh ấy có cần gì đến anh không.

Vợ muốn nói, nhưng anh chặn trước:

— Việc gì thì cũng phải lo công tác trước đã.

— Nhưng hôm giờ trước bảo giấy mới mở cửa làm việc cơ mà.

— Bản giấy mở cửa là để làm việc với quốn chúng. Còn bổ làm việc thì không cần gì.

Vừa thoáng thấy anh chồng khuất trong cửa vợ, anh nói ngay:

— Cô cố Hoa đấy, mình cũng phải cẩn thận.

— Nhưng cô ấy đi vắng, mình bàn riêng thì tiện hơn.

— Cô ấy ra chợ đến bao giờ vậy.

Thơm nhìn ra cửa.

— Xem hàng rồi mặc cả thì chắc là lâu. Em có dặn cô ấy về kẻo con.

Người thy mặc tấm áo và ra vẻ thơ:

— Thế thì cho chính đến giờ. Độ ba hay bốn giờ là cùng, anh vẻ.

Cùng đến nhà cán bộ Thái bề ngoài là để trình diện, nhưng ấy thật là chỉ để hỏi xem có tin tức gì của cô. Sáu cho anh không Anh đến Thái đúng vào lúc hắn đang ngồi một mình chơi một khẩu súng lục. Để được nghe kể những tai nạn chết người vì đùa nhau bằng súng lục, người thy cần thận lui lại. Anh đứng ở xa giả vờ ho, rồi đằng hắng và khạc nhổ 3 cm I. Kiểu đánh tiếng ấy quả nhiên có lợi. Thái ngồi trong nhà nói với ra:

— Cậu Công về bao giờ đấy. Vào đây tôi cho xem cái nầy.

Anh nghiêng đầu nhìn vào. Thái đang chĩa khẩu súng lục lên trần nhà mà bóp cò liên hồi. Nghe tiếng cò mà lắc lách tách anh cảng rợn. Anh hỏi:

— Sống có đạn không đấy? Cậu đừng có bắn vỡ sọ tôi đấy.

— Yên chí lớn. Tôi vừa tậu vào đây xem.

Công là đa bước vào. Từ thuở cha sinh mẹ đẻ đến giờ chưa từng bao giờ anh mó vào khẩu súng.

Anh nhắc cái ghế ở trước mặt Thái để kê sát bên cạnh hắn phòng súng có «cướp cò» anh cũng không bị trúng đạn. Anh nói:

— Tôi vừa về lốc gần trưa. Ăn cơm xong vội sang cậu ngay. Ở nhà các ông ấy có việc gì cần đến tôi không?

— Có vài việc. Nhưng hãy để đấy đã. Xem nào. Đúng «Colt ngựa bay» đấy nhỉ. Còn nhẹ hiệu lắm.

Thái đặt khẩu súng vào lòng anh. Đã đến đi anh phải đón lấy. Khẩu súng đen nặng chịch chỉ nhìn cũng đủ thấy hết vẻ dữ tợn. Thái nói:

— Đẹp tuyệt, có phải không?

— Ừ, đẹp lắm.

Anh lật bên kia, lim ra vẻ ngẫm nghĩa vẻ định đưa trả. Hắn để tay anh xuống và chỉ vào một bảo mé thấp:

— Nhìn mà xem. Có khắc hình con ngựa bay đấy. Cậu đã trông thấy ai có khẩu súng như thế này chưa?

— Chưa thấy ai có cả.

Hắn lại nâng tay anh lên:

— Cậu bóp cò thử mà xem. Nhẹ ghê lắm. Không thua gì loại súng tự động.

Thấy anh ngần ngại, hắn giục:

— Cứ thử mà xem.

(Mời tiếp)

Tự-Do

TIN TỨC TIN TỨC TIN TỨC TIN TỨC

Thủ đô và các tỉnh

BÁC SĨ THƯỜNG TRỰC :
THỨ BẢY 16-2-1963
TRƯA : 13g. đến 15 g. CHIỀU : 19g. đến 6g. sáng hôm sau
B.S. Đỗ-quốc-Cảg 397, đại-lộ Đông-Khánh Cholon
Nguyễn-văn-Nhung 228, đường Trần-minh-Thế Khánh-hội
Trần-sỹ-Đàn 156, đường Bùi-thị-Xuân Saigon
Nữ Nguyễn-thu-Hạnh 58, đường Hiền-Vương Saigon

✻ Chấy rận đường Nguyễn Thông và Nghĩa địa Phú Thọ.— ĐÔ THÀNH.— 11 giờ đêm 14-2 lửa phát cháy tại căn nhà của chị Nguyễn thị Quế số 32/40 đường Nguyễn Thông. Lửa bốc cháy vào lều lá nóc nhà thì được đồng bào dập tắt. Chị Quế và 2 người Trần hoàng Yến 5 tuổi và Trần văn Vũ 2 tuổi có bị bỏng được chở tới bệnh viện cứu cấp. Nguyên do nghe nói có mùi cháy đánh đó cây đèn tăm. Đồng thời cũng đêm lửa phát cháy tại nghĩa địa Phú Thọ không có ai bị thương.

✻ Người gây hỏa hoạn ở đường Lê Văn Duyệt bị tống giam.— ĐÔ THÀNH — Vụ cháy lớn tại đường Lê Văn Duyệt vào lúc 11 giờ 30 đêm 7-2, thiêu rụi gần 400 căn nhà thiệt hại cả chục triệu bạc. Nhà chưa trách quân 6 mở cuộc điều tra được biết lửa đêm nhà phát cháy tại căn nhà số 32E của bà Trần hương Hoa, là kho chứa giấy nhựt mình cũ. Nguyên nhân vì bà Võ văn Tích 22 năm làm công bà cần trong lúc đi ngủ với tên thuốc lá vào đống giấy nên phát cháy. Anh này bị bắt ngày 13-2, anh Tích đã bị giải qua Biên Hòa và cam án tù trọng án.

✻ Một trường du đồng ở Chợ Cầu ông Lãnh bị thộp cổ. ĐÔ THÀNH.— Trương văn Vân 17 năm là con đang khai nghề ở Chợ Cầu ông Lãnh. Tên này cầm đầu một nhóm lưu manh, chuyên ngăn chặn thôn chiếm nước, phá phách các nhà hàng không chu cung ✻ ăn quấy và cướp giựt bóp của người đi đường. Sau nhiều ngày theo dõi 9 giờ đêm 13-2, nhóm viên bao an mình đã bắt được tên Vân đang tác oai tác quái ở chợ cầu ông Lãnh. Tên này lương bổng kiếm lưu đã đến tay. Xét nhỉ lý lịch tên này thì thấy y đã có tới 4, 5 tiền án và tại trọng án.

✻ Khám phá động thiên ở đường Đề thám.— ĐÔ THÀNH.— Nhà chức trách hay tin, tại căn nhà của ông Võ văn Long ở số 217 đường Đề Thám, là nơi chứa chấp bán thuốc phiện. Sau nhiều ngày theo dõi, 12 giờ trưa 14-2, nhóm viên vào nhà quả tang chủ nhà cung đồng nhân ngồi bắt đang nằm bắt ở phiện. Mâm đèn, ống hút, và một chiếc phiện bỏ tính thêm 7 người bị bắt đem về bốt.

✻ Cặp bồ ở thành toàn bạn bằng mặt dạ con chó.— ĐÔ THÀNH.— 1 giờ trưa 13-2, Trần văn Lương 16 năm nhà ở hẻm Văn Đức, đường Trần hưng Đạo 14 năm nhà ở bà cận chợ đũa, Chăng có bao cặp xích mích nào chuyện chi xinh lắm đó. Cậu Hương lân rất đau mà chỉ trong người ra đàn cặp Lương một đao vào bụng bắt ngờ. Nên nhân lâm được chở tới bệnh viện cứu cấp. Sau đó Cậu Hương bỏ nhà lên mất. Cặp này đang bị truy nã rất gắt.

✻ 3 tên trộm đang cưa cửa sắt tiệm thuốc tây thì bị tóm cổ.— 2 giờ chiều 13-2, ba tên Hồ văn Phước 18 năm, Nguyễn văn Vong 18 năm, và chín mươi Quỳnh 18 năm, cả ba vẫn cư ngụ nghiệp, cùng chín thiên gái và con nhà tiệm thuốc tây ở đường Trần hưng Đạo cưa cửa sắt, định vào nhà trộm. Nhưng không ngờ Ông Ba mua đi mua trên vào tới trong thấy liền bắt cả ba ra đánh và bắt.

✻ Đưa xe gần mẹ, một thiếu nữ té gãy cổ. BIÊN HÒA. 10g. sáng 12-2-63, cô Lê thị Hoa 20 năm, ngụ tại nhà thương điên thân đến chuyển xe gần mẹ bà Lê thị Nai có việc Bửa tới vô ý lái xe chạy đưa vượt chiếm xe Lambretta ba bánh. Lúc tới cuối Sơn Mau bóng xe không may bị vỡ nhân mông lộ gây cả vô tay nhau chết giác. Nay nhờ được người ta mang đến nhà thương Biên Hòa nằng bà.

✻ Đồng bọc đến thăm tên trộm xe đạp.— SAIGON.— Sau nhiều ngày theo dõi, Cảnh Sát Quận Cảnh Sát Quận Nhất mới vừa bắt được tên trộm xe đạp tại đường Saigon — Mỹ Tho hồm 12-2. Nguyễn chiến sĩ đã Thuận Thành quang số NCA 456 đưa trước bánh chạch Saigon — Mỹ Tho, thường ngày bán ở ngã đường gần. Trên xe chỉ có vài bông người phía trước, chín rồi khức giữa đến sau xe đến là khoảng trống (không có bóng) Nghỉ là xe 3 bánh. Thành chính bông lận, nên nhau viên Cảnh sát Quận Cảnh Vô thoa dối. Ngày nói trên xe vừa nên khỏi bà ở đường không gần đến bến xe, bỗng lại chạm nhau, nhân viên vô tay cầm mặt sang nói, ông ấy thua xe vạn. Tất cả con bọc và chiếc xe đó bị đưa về bốt lấy biên bản và mở được điều tra. (T.Nr.)

✻ Vì chuyện tranh giành hương hỏa bác đập chiếu chết rồi đập đầu chết luôn.— BÌNH LONG — Bà Trương thị Bảo 70 có 2 người con lớn là Đỗ ăn Sửu 41 và Đỗ văn Cửu 37 cùng ngụ tại ấp Rừng Dầu xã Tân Khai (An Lộc, Bình Long) chết đi để lại một gia tài khá lớn. Người con là Cửu nghe lời vợ, bảo anh phải đòi lại cả đất đai ngày đã ở y đi ở riêng. Nhưng người anh Sửu không chịu để cho em ra. Rồi vợ chồng Cửu lại xúi em gái là Đỗ thị Cẩm thiết ra nhân lên tên ở với Bác mình. Đến đó ngày Ấn không chịu đem ruộng cho em, cho đến cháu gái đến chết. Sau đó ông bà lại cũng đặn nhau vào cột nhà chết luôn. Nhà chức trách đang mở cuộc điều tra. (NB)

✻ Em nhỏ nghịch sinh lôm chết ; Dân Vệ, bị đưa ra tòa.— TRÚC GIANG — Sáng 13-2-63, phiên tòa Tiểu hình (Kiến Hòa) có đem ra xử vụ chơi sáng lôm chết người. Nguyên em Nguyễn văn Bé 13 năm con ông Nguyễn văn Ơn, ở xã Quới Thành quận Mỏ Cày (Kiến Hòa) trên ngày 2-1-63 đến thăm người anh ruột là Nguyễn văn Quang làm Dân vệ ở ấp Thành Triện cùng quận.

Trong khi em Bé đang nghỉ chơi trong phòng của anh rồi có Lê văn A cũng ở cùng một phòng với anh Quang nhân gió gác vén vả đã vây đang gạoat tiên giường đi rồi nước ra ngoài. Em Bé tay mây rỡ cây súng chơi, không may ngón tay chạm vào cò súng nổ đạn xuyên qua 4 bức vách ở cùng nhân anh Nguyễn văn Hai 19 năm làm vô vườn đang nằm ngủ cách đó 4 cây. Đạn vào bụng và mặt chết liền tại chỗ. Trước Tòa Hình Chánh, em Nguyễn văn Bé (thủ phạm) vắng mặt vì bị bệnh phải nằm bình viện nên Tòa định lại sẽ xử vào phiên Tòa sau. (H.TR.)

✻ Tu mỹ đồng bông, mất cả tiền lẫn vàng.— VĨNH LONG.— Bà nguyễn thị Sự có đến con bị bệnh bao, nên đem đến con nhỏ đến nhờ bà Nguyễn thị Nhượng 50 ngụ đường Lê Thái Tổ thành lý chữa bệ vì nghe đồn bà Nhượng có bán «Cặp Hồng» ăn rất thông chữa bệnh gì cũng hết. Muốn cho con bớt bệnh người mẹ phải đặt cho nhà chữa bệnh 1000 đồng cho thuốc và một nhiều lần vàng nhẫn mà nhà thông nên đã hoặc phép, em bé đau nên thì mà quý hết quẩy phế và bắt bẩn em. Sau một tuần bà Sự thấy con không truyền giảm mà lại nặng thêm, nên mới biết mình bị lừa. Đa đó ngày 14-2-63 bà đến nhà bà Nhượng nhờ vả nhờ chữa bệnh. Bà «Hồng bông» Nguyễn thị Nhượng đã bỏ mới và ty thăm vắn. Nghe đến bà nay cho lường gạt nhiều vụ nhỏ. (NL)

BÁO MỚI CÁO LỖI

Theo Nghị định số 168/CDVIT/IND, ngày 13-2-63 của Bộ Công Dân Vụ, BÁO MỚI bị đóng cửa 5 ngày kể từ số báo đã ngày 14-2-63 cho đến ngày 18-2-63.

BÁO MỚI xin trân trọng cáo lỗi cùng quý bạn đọc và quý vị chân chủ đăng quảng cáo.

Xin hẹn tái ngộ vào chiều Thứ Hai 18-2-63.

Đã quý bạn thân bị gián đoạn trong việc cắt, nếu các mục trong trong, BÁO MỚI đã đăng lại bắt cần tiếp thuyết và tiếp tục tạng các Phụ Trang Đặc biệt.

THÔNG-CÁO

Công ty VIỆT NAM HÀNG KHÔNG cần tuyển một số Nam và Nữ Tiếp Viên phi hành.

— Ai phải phải có bằng Trung Học Đệ Nhất Cấp trở lên, biết Anh và Pháp ngữ.

Hạn nhận đơn thi sinh : 21 rất 30 (tính đến ngày 31-12-1963)

Hạn ở hồ sơ thi sinh : 21 rất 25 ( )

Hình thức thâm niên : 25-2-63 trước 12 giờ

Ngày thi : 27 và 28 tháng 2, 1963 tại Trụ Sở.

— Hồi chi tiết và thêm hành đơn nạp hồ sơ tại Sở Nhân Viên, 116 đại lộ Nguyễn Huệ Saigon (lầu 2).

VIỆT NAM HÀNG KHÔNG

Những Ai ?

muốn tính việc làm ăn thành hai, thân mến và tính đoạn, danh phận, lập đàn liệp sẽ, bỏ ăn sinh nghề, đều được giải đáp rõ ràng bằng toán số tên tự cần thân KHẢO SÁT SỐ MẠNG LINH CƠ TỪ. 148-B, Yên Đỗ, Saigon

Trường Nữ Công ĐỀ-THÁM

216 đề THÁM Saigon (sau rạp hát Nguyễn văn Hảo)

Trường dạy Cắt May bán dân tới khi thành nghề; mất khóa 3 tháng. Có lớp dạy Anh Pháp, Việt Phục, Đồ Thêu, Thêu Tây, Thêu Máy, Rua Đan, Gia Chánh, Học phí nhẹ. Lớp Cắt May-Vá đặc biệt anh chị em lao động được giảm học phí nhiều. Trường cũng tài mất mà. Nơi đang đi vắng, Xin gửi thư về.

NHÀ THỜ

tại thị xã Phú Bổn đã xây xong

HẬU BỔN.— Địa sở Công giáo Cheoreo, tỉnh Phú Bổn, thuộc địa phận Kontum vừa hoàn thành 1 nhà thờ tại Trung tâm thị xã Hậu Bổn, tổng phí 370.000$ do giáo dân và các nhà hảo tâm trong tỉnh đóng góp. Nhà thờ này, cấu theo kiến trúc mới dài 27 thước, rộng 14 thước, toa lạc trên một khu đất rộng 40.000 thước vuông, có gồ chỗ cho trên 1.000 giáo hữu đến dự lễ. Tại thị xã Hậu Bổn có 3.000 giáo dân trong số có gần 400 giáo hữu người Thượng.

TIN ĐẶC BIỆT

(Tiếp theo 2 trang 1)

Nguyễn văn Siêu cưỡi ở Hà Đông năm 1955 như lý lẽ sinh. Vì lý quy kết vào thành phần nơi mà đặc chế nó chỉ mu đã bị đầu trong cuộc cải cách ruộng đất rồi vào Siêu Sơn trong 3 năm, phải bỏ làng miền lên Hà Nội. Tại đây, Siêu được một gia đình quen viên giúp vì mồi cho ăn học. Ít lâu sau, Siêu được giới thiệu đến nơi đến được vào học lớp dự bị ở trên của trường Bưu học Nhà đến Hà Nội. Năm 1957, gia đình này lại gửi con gái là cô Nguyễn thị Dung cho Siêu Đến nay, Siêu đã có hai con trai, đến lớn 5 năm và đến nhà 3 tuổi.

Khi sắp vào học lớp dự bị ở trên của trường Bưu học Nhà đến Hà Nội, Nguyễn văn Siêu đã khai gian lý lịch, tiểu bần nhỉ là con cái đã chết. Bởi thế Siêu mới được vào học lớp dự bị. Khi lấy cô Nguyễn thị Dung làm vợ, Siêu cũng giấu biệt, không cho ai biết mình là con vô thừa nhận. Việc lấy hai cũng không cũng lý gia đình hợp pháp.

Năm 1961, Siêu gần tốt nghiệp bậc ở, Nguyễn văn Siêu lại bắt tình với một nữ sinh viên cùng lớp là Ngọc Dung và là một đảng viên đảng phái với Ngọc Dung. Biết phải ra phép đảng bị nhà trường đề viên hiểu nó chuẩn bị xếp đảng phái với Ngọc Dung. Biết bị cho đến ra và xem hồ sơ lý lịch, thấy Siêu vẫn có ngày nên đồng ý. Cha bà viên trong lớp của Siêu được cử đảng viên xét lý lịch xếp đảng hạnh phúc cho hai đã ở chỗ.

Tháng 4 năm 1962 Nguyễn văn Siêu và Ngọc Dung cùng tốt nghiệp bậc ở y khoa. Đảng bộ nhà trường cử 3 cán bộ đã cưới hỏi đình hai đồng chỉ bắt ở y khoa của nhà trường ở hội nghị nghiệp tại Hà Nội ngày 28-4-1962. Gia đình được đảng kỷ tại thị xã Nam Định là nơi bác ở Nguyễn văn Siêu đang cùng tác.

Nhưng chỉ mấy tháng sau, ngày 12-5-1962, nữ bác sĩ Ngọc Dung nhận đơn chuyển của gia đình thì biết nó là chồng mình, bác sĩ Nguyễn văn Siêu đã có vợ và 2 con. Bác sĩ Ngọc Dung xin nghỉ ở ngày tác ở Hà Nội sự điều tra và đưa về quê thăm. Mặc dù là vợ có giá thú hợp pháp Ngọc Dung cũng được cấp tiền cho phép phát đơn kiện vì là Nguyễn Văn Siêu là một ở con cái đã chết lịch ở lại sống vào giai cấp mới và lên đến bác sĩ.

Cuộc điều tra tiếp hành theo nguyên tắc ở đảng trước đó, thì cho là sinh viên, Nguyễn văn Siêu vẫn làm bông cuộc đời của vì ch. em nhớ đã thác bực công trường ? Trong thời gian cùng trường ? Nguyễn Văn Siêu là một ở con cái đã chết lịch ở lại sống vào giai cấp mới và lên đến bác sĩ.

Khai gian lý lịch đối với tổ chức đảng và nhà trường một cách có hệ thống qua nhiều cuộc học tập chính trị.

Rồng bắt ở cô với 2 con đang thời lương gạt bạn gái đảng nghiệp, phải hoại hạnh phúc của phụ nữ, vì phạm luật lịch là nhiều.

Phiên tòa ngày 13-12-62 đã lên án bác sĩ Nguyễn văn Siêu 1 năm tù và sở tòa bỏ thế Siêu — Ngọc Dung.

CÁO THỊ ĐẤU THẦU CÔNG KHAI

— NƠI VÀ NGÀY MỞ THẦU : Hồi 08 giờ 30 ngày 05-3-1963 tại Sở Hành Chánh và Tài Chánh số 6 (Trại Nguyễn Trường Tộ—Gò Vấp).

— MỤC TIÊU VIỆC THẦU : Cung cấp vật dụng văn phòng cho các Phân Quận Đặc Biệt Việt Nam Cộng Hòa trong năm 1963 :

— Amoniaque 22°
— Sơn các loại (không kể loại tốt)
— Vôi ép (3 loại)
— Cà-ten (sơn)

trị giá ước lượng : Một Triệu Bảy Trăm Ngàn Đồng Bạc (1.300.000$00).

— NƠI HOẶC KHÁO BIỂU KIỂN SÁCH TRONG NHỮNG NGÀY GIỜ LÀM VIỆC :

— Nhà Tổng Giám Đốc Hành Chánh Ngân Sách và Kế Toán Bộ Quốc Phòng, số 63 đường Gia Long Saigon.

— Sở Hành Chánh và Tài Chánh số 6 (Trại Nguyễn Trường Tộ Gò Vấp).

KBC. 4633, ngày 6 tháng 2-1963.

SỞ HÀNH CHÁNH và TÀI CHÁNH SỐ 6

(Tiếp theo 3 trang 1)

6 V.C phơi xác
7 tên bị bắt sống

SAIGON. — 13 Việt Cộng đã bị loại khỏi vòng chiến, trong số có 6 tên bị bắn phơi xác, 7 tên bị bắt sống, và 6 súng trường trong số có 1 garant. Mi bị nhất và tay m. quan nên tiện chạm súng là số số 8-2 đến 12-2 tại các xã thuộc các tỉnh thu Quảng Đức, Phước Thành, Bình Dương, Phước Tuy, Bình Tường và Kiến Hòa, theo thông tin của VTX tại các tỉnh liên khu nay. Lực lượng chính phủ của tỉnh thu bao phủ 12 tên không thực của gạ Dưới đây là một số những cuộc chạm súng đáng chú ý.

Lực lượng an ninh tỉnh Phước Tuy, sáng ngày 9-2, đã đột kích cơ sở đầu tiên của Việt Cộng tại xã Long Hải, quận Long Đất, cách tỉnh lỵ Phước Lễ 14 cây số và Hương Long Nam, V.C. đã chạy thoát và để lại 6 súng trường. Bảy Bà đã phá hủy.

Lực lượng an ninh tỉnh thu vào 2 súng trường và một 30 viên đạn và nhiều tư liệu. Phía lực lượng an ninh tỉnh vô ư.

— Cũng ngày này, Địa vệ quận Đức Thành phối hợp với 1 đoàn vệ Dịch động quân bắt được tại xã Nghĩa Giang cùng quận 1 tên V.C. Phước Lễ 5 đến 7 cây số và hướng Đông Bắc đã bắn ba 2 Việt cộng phơi xác vào đồng Bình Dương thông 1 số khác được đồng bọn mang theo. Phía lực lượng bạn quân phối hợp ở xã.

Địa vệ Bình Tây Tây (quận Gò Công) tỉnh Định Tường nói 13 giờ ngày 11-2 hành quân vào thành tại 1 đồn điền cách tỉnh lỵ Mỹtho 16 cây số và hướng Đông đã nổi súng ở V.C trong số 7 tên đang bị vòng lửa lúc tại xã sau Điền ngày tính thêm 4 súng trường mới bắn. Phía Địa vệ có 1 Địa vệ bị thương nhẹ ở ngực. (D.I.)

(Tiếp theo 4 trang 1)

ở nhà bắt ngờ, VC bắn trả lại rồi vác súng chạy tản loạn. Lực lượng nhân dân và trong đã giải thoát được cho ông Trần Văn Ngọc Kỳ ở Đi B mặt số bị thương được đồng bọn mang đi.

(H.Nh)

Trên đường Lộc Ninh đi Bù Đốp Việt Cộng chặn cướp xe hàng và xe đò

BÌNH LONG.—Khoảng 3 giờ45 chiều ngày 12-2-63, một toán Việt Cộng số trang bên đến phục kích theo quốc lộ 13 thuộc quận Lộc Ninh cách 5 Ngã Bảng lên 6 Saigon hiện đang nằm rất nhiều thứ hành.

Đến Cộng Đồng Hiệp nữa Thấy điện quy định việc cấp hàng lại trong nghề, tổng nghề cho trong loại công nhân, nhưng vì số lượng chàng đang là Thông Ngành và Tăng Lương Hàng Nhân theo tỷ lệ định sẵn theo tổng hàng sống, nên Ông Bộ Kinh Tế Quốc gia Nghiệp đoàn thân ra nói với VTX tại các liên khu nay. Lực lượng chính phủ của tỉnh thu bao phủ 12 tên không thực của gạ Dưới đây là một số những cuộc chạm súng đáng chú ý.

Lực lượng an ninh tỉnh thu vào 2 súng trường và một 30 viên đạn và nhiều tư liệu. Phía lực lượng an ninh tỉnh vô ư.

— Cũng ngày này, Địa vệ quận Đức Thành phối hợp với 1 đoàn vệ Dịch động quân bắt được tại xã Nghĩa Giang cùng quận 1 tên V.C. Phước Lễ 5 đến 7 cây số và hướng Đông Bắc đã bắn ba 2 Việt cộng phơi xác vào đồng Bình Dương thông 1 số khác được đồng bọn mang theo. Phía lực lượng bạn quân phối hợp ở xã.

Địa vệ Bình Tây Tây (quận Gò Công) tỉnh Định Tường nói 13 giờ ngày 11-2 hành quân vào thành tại 1 đồn điền cách tỉnh lỵ Mỹtho 16 cây số và hướng Đông đã nổi súng ở V.C trong số 7 tên đang bị vòng lửa lúc tại xã sau Điền ngày tính thêm 4 súng trường mới bắn. Phía Địa vệ có 1 Địa vệ bị thương nhẹ ở ngực. (D.I.)

(Tiếp theo 5 trang 1)

thở 2 sẽ được kỳ kết với chủ nhân thuộc ký nghiệp tư sản bên Cảng đóng Khẩu nước của công nhân 3 Ngân hàng lớn ở Saigon hiện đang nên nước thể hành.

Đến Cộng Đồng Hiệp nữa Thấy điện quy định việc cấp hàng lại trong nghề, tổng nghề cho trong loại công nhân, nhưng vì số lượng chàng đang là Thông Ngành và Tăng Lương Hàng Nhân theo tỷ lệ định sẵn theo tổng hàng sống, nên Ông Bộ Kinh Tế Quốc gia Nghiệp đoàn thân ra nói với VTX tại các liên khu nay. Lực lượng chính phủ của tỉnh thu bao phủ 12 tên không thực của gạ Dưới đây là một số những cuộc chạm súng đáng chú ý.

Lương công nhân tăng nhật

Nhờ công nhân vận động việc nói nam công nhân thì tiền lương quang nhau.

Nhờ công nhân làm việc vật được đến nhưng vì số gần 40ni mét-ngày.

Nam công nhân có 57đ đến 90đ và đặt bậc từ 100 đến 141đ cho những người có bằng cấp hay chuyên chỉ chuyên nghiệp.

Hàng nhân được tăng lương từ 60đ đến 101 30đ,57 nữ ngày cho 3 hàng và nong đợt tăng tiếp 3 năm 1 lần.

Công nhân lương tháng

Cả 5 hàng : Hàng 1 được ấn định từ 5.850đ đến 8.400đ, Hàng 2 được ấn định từ 4.500đ đến 5.650đ, Hàng 3 từ 2.900đ đến 4.000đ, Hàng 4 từ 2.150đ đến 2.650đ, Hàng 5 từ 1.500đ đến 2.100đ.

Đó là lương căn bản tối thiểu không kể các khoản phụ cấp, tiền thưởng, sự tăng lương cho công nhân theo trật cứ mỗi 3 năm cấp lại 1 lần.

Cả khoản phụ cấp gồm có : phụ cấp bằng mặn, phụ cấp trả 1 nhiệm nghề nghiệp, phụ cấp 1 quý cơm, phụ cấp đi chuyển, phụ cấp ngày hiểu và bại sức khỏe, phụ cấp gia đình v.v.

Ngoài những qui định kể đây theo luật lệ lao động, các đặc biệt còn nhân thêy điện sẽ chỉ được hưởng lương cao hơn thì đi quên đích hoặc lo quan sự, công viên ngân hàng bay đến bạn và nhà nhà nông nghiệp sẽ được ưu tiên cấp đồng bộ giúp và được bớt 20% chi phí gần đó g hồ.

Ngoài ra cuối năm toàn thể công nhân lương tháng sẽ được hưởng thêm thưởng lương. 13.

Sau khi Cộng đồng Hiệp ước được được hiện, đến ngày tăng nhân Thợ điện sẽ được tăng lên khu vực.

(ITL)

(Tiếp theo 6 trang 1)

(tính đến ngày thi) sau khi đã thi hành quan điểm và không vi phạm luật lệ.

Thí sinh quân nhân hoặc cựu quân nhân, hoặc bán quân Sự đã hưởng phụ cấp cố tức thiên thì không được chọn thế được lem món nhiệm ý.

Giấy nhận thực đang tại ngày hay đã giải ngũ do nhà chức trách quân sự cấp phải đính theo đơn dự thi. Trong giấy chứng nhận nói rõ phải nói rõ 1 bộ đơn, ngày sinh, nơi sinh, thời hạn tòng ngũ từ ngày nào đến ngày nào và lydo được giải ngũ.

Thí sinh Bán Quân sự :

Trong thời hạn 2 năm kể từ ngày có chứng chỉ sẽ nghiệp lên bậc luyện bổ quân sự cho đến ngày thi, các nữ thí sinh đã kỳ kết thi Trung Đệ nhất Cấp được hưởng 1/20 Tăng số đi lên tối thiểu.

Nữ sinh được hưởng số điểm vì thiếu không được hưởng thêm điểm thể dục.

Thí sinh thương phế binh

Các thí sinh thương phế binh được hưởng 1/10 số điểm tối thiểu theo thể thức kể đính sau :

— 2 năm kể từ ngày giải ngũ các thương binh có mục độ tạm phế dưới 20%.

— 3 năm kể từ ngày giải ngũ các thương binh có mục độ tạm phế từ 20% đến dưới 50%.

— Vinh viên cho các thương phế binh có mục độ tạm phế từ 50% trở lên. Giấy chứng nhận mục độ tàn phế thương phế binh do nhà hữu trách quân sự cấp nhất phải đính kèm theo đơn xin thi. Trong giấy chứng nhận nếu cần phải nói rõ : ngày sinh, nơi sinh, quán gốc, thời hạn tòng ngũ từ ngày nào đến ngày nào, ngày giải ngũ và mục độ tàn phế của đương sự.

NHÀ THUỐC

KIM-TÂN

Trước ở 22 Lê quốc Sư Hanoi Nay Tăng ở số 151 Hai bà Trưng trước chợ Tân Định ĐT. Saigon 640

Trên 10năm hành nghiệp về thuốc gia truyền đã được Quý vị các giới tin nhiệm sẽ sự thuốc như sau :

1) SÁM NHUNG YÊN chuyên trị : (Bàn suy, tinh hoạt khô, rung ốc, ê ẩm, mắt mỏ, nhức mỏi, sợ ráo.

2) BỔ TIM : trị yếu tim, hay mất, ít ngủ, hay quên, chóng vàng, người thở nhỏ tanh sau.

3) HỒ CỐT PHONG ĐỜM trị : đau xương hay sưng, nhức đầu thà nhức mỏi 2 bên rai rức ngực.

4) HỒ BỔ PHỔI trị : Phổi nóng có đờm đặc, đờm gây nên ngực bức lên mặt mũi nhiều khi ho.

5) ĐAU BAO TỬ trị : đi đây hơi nhau nhức đau dưới bung, e chua.

6) CAM SÁM YÊN trị : Trẻ em ngủ hay đổ mồ hôi, ít ăn ngủ hay lâu lớn ốm.

7) PHONG TÍCH trị : Bì thấp chân rức ngứa, chân tanh, đau nhức không ăn ngủ.

8) NGŨ HOÀNG HOÀN trị : Tai con ba đom, cam hàm bạp uống vào.

9) BÁCH HUYỆT HOÀN trị : cần bổ cao có hay đau đầu mỏi mắt hay đổ, giữ, ngủ, rên.

10) BỔ TỲ HOÀN trị : người lên chân ăn hay đổ mồ hôi mắt hay đổ, giữ, ngủ, rên.

11) SÁM NHUNG YÊN HỒ CỐT trị : các chứng nhức mỏi, sợ gió, yếu các gân xương và chung.

12) PHONG HỒ HOÀN trị : các chứng ngoa, bẻ cần tăng phong cần bắt tính, rên thêm.

Vì các nhiều thứ khác, kính mời quý vị hãy hành lấy thuốc Hoàng ngọc Thấy rõ mạch giúp không tính tiền. Cả đi bán các nơi Đại lý.

Kiểm nhận số 245 BYT 20-5-1962

In tại nhà in riêng của TỰ DO ngân phiếu xin gửi cho ông :

KIỀU - VĂN - LÂN.

Quản nhiệm

15-27-29 Vô-Tánh — SAIGON

Đủ trong đời bạn, bạn chỉ mặc cả một chiếc áo dài !
Thì bạn cũng nên mặc cho được chiếc áo dài nhà may

SAIGON

50, PHAM-NGŨ-LÃO S.G.

(Nguyên ngày Thanh Bình cả cho Thất Bình).

Ở VỀ : Đi cả những chiếc áo dài nhà may SAIGON, đều được những tay thợ chuyên nghiệp kinh nghiệm lâu năm trong nghề may cắt, dưới sự điều khiển chăm sóc sau cho cho đến cần Bà Chủ nhà may SAIGON và được mau hãng.

— Chỉ M.C. bán hàng của Pháp (mẫu vẽ nhỉ, không phải)

— Mẫu Hàn trong trang của Pháp (loại tốt nhất, không giữ, chưa đường được vắc giữ tốt...)

Ở VỀ : áo dài nhà may SAIGON đã tìm cho không vạn khách hàng mang cùng thích thú và hãy tin tưởng nơi áo dài nhà, ngoài đường, tiếp tân khách, giữa cảm mến v.v...

Người đẹp, mặc áo dài nhà may THƯỜNG : trở nên tầm thường ;

Người đẹp, mặc áo dài nhà may SAIGON : cũng nổi bật thêm vẻ đẹp !

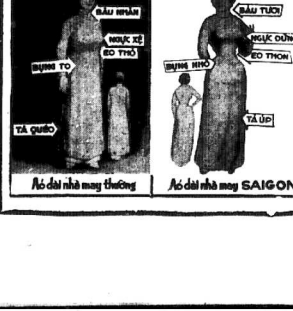

Áo dài nhà may thường

Áo dài nhà may SAIGON

Câu chuyện trên xe Buýt

Sắn-sàng bạc lẻ cầm tay...

Sáng sớm, xe buýt Saigon — Chợ lớn vào vùng khách. Anh Bán vé đến gần một ông khách viên bước lên phía cửa xe số. Ông này mặc rất chỉn xe một tờ giấy 500đ mới tinh, chưa có đến nếp. Anh Bán vé nhìn sắp bạc lẻ cho anh nhỉ lên đây :

— Xin ông cho bạc lẻ. Sáng sớm chưa có tiền thối !

— Anh đi đâu đi rồi thối cho tôi.

— Thưa ông, mười vậy phải ngồng ra giữa đường, rồi thối tiền, lấm mất thì giờ của bà con tôi m, và lại, sáng sớm, không có chỗ thối tiền đâu !

— Thế sao anh không chuẩn bị bạc lẻ đi thối cho khách khách. Bao phần của anh mà !

— Tôi chỉ có bao nhiêu đồng tiền để thối thôi bao nhiêu mà thôi vì mỗi khách có tính thân hiểu biết, mỗi khi lên xe nên có đến bao là đã đến xe.

Ông khách vùng nói :

— Ai nói vô anh vậy ?

— Chắc ông cũng đã nhiều lần đi xe buýt nhưng có là ông không chú ý đến tên bình chương hoa !

Vốn nói anh vừa chỉ tay. Ông khách đưa mắt đọc : « SẮN-SÀNG TIỀN LẺ CẦM TAY. MỖI KHI MUA VÉ ĐỪA NGAY KHỎI PHIỀN ». Đọc xong, ông cười đãy, mắt bớp lại các ngón và cười cùng nói m mặt vì gặp 5,5 nhân sáu...

Thế nhưng, ông chân lại an vì lần nữa tên bình chương viên thì không hiểu nghĩ được điều gì, vì nhiều ông mới mới nhỉ.

Chỉ còn bao ngày nữa, tại 2 rạp lớn có mặt lạnh

REX ☆ ĐẠI-NAM

Bộ phim hấp dẫn nhất, Phong phú nhất, La lùng nhất, từ trước đến nay vẫn thích yêu, do Columbia Films phát hành

ANH YÊU EM... EM YÊU ANH

J'AIME, TU AIMES

đã vy hợp thu chưa rõng thấy của các bên ca mê nhạc lòng đanh thế giới

TRIÒ MARNY — FATTINI — CAIROLI — BENITEZ
GEORGES LAFAYE — EDIH PIAF

● Muốn nghĩa bộ mặt lâu ly, điểm lo, vui vẻ, sẵn mạng, lòng mạn, nhóp chép cho hiểu người đã yêu nhau và đang yêu nhau tuổi khắp các thân nên hoàn vẻ.

● Cuộc hành trình vì đa cho đạo điển Alessandro Blasetti từ Âu-châu qua Phi châu đến Mỹ châu. A chốn đã thu lượm vào ống hình những hiện tượng độc đáo nhất của thân yêu qua mọi tâm hồn, mọi lòng tuổi.

● Một cuộc khảo sát cực kỳ công phu và cái thế giới muôn mặt của tình yêu, lần đầu tiên được đem màn bạc dưới những mầu rắc vẻ hình ảnh lộng lẫy tuyệt vời.

● Tất cả những người đã yêu, đang yêu, còn yêu và sẽ yêu đều không thể không vì nhau đến xem kiệt tác Anh yêu em...

Màn ảnh ULTRASCOPE — Mầu TECHNICOLOR

NÓI TIẾNG PHÁP — PHỤ ĐỀ VIỆT NGỮ

Cấm khán giả dưới 18 tuổi

Trường Nữ-Công VIỆT-HỒNG

297 Phan ngũ Lão (gần rạp Thanh Bình)

Trường dạy Cắt May khác 3 tháng biết may Âu Việt phục, Y phục Phụ trẻ đã nhỏ. Đã đến trẻ em. Đặc biệt lớp thêu may, thêu máy, học đến nhà khoá học, bán trường thu nhận, có nơi trú ngụ đang no ấy.

Cảo thị đấu thầu công khai

NƠI VÀ NGÀY GIỜ MỞ THẦU : Tại Khu C — Trại Lê văn Duyệt, đường Lê văn Duyệt Saigon, hồi 8g30 ngày 4-3-1963.

MỤC TIÊU VIỆC THẦU : Cung cấp 6 lò sát bằng gạch 62% đất, trị giá ước lượng chung là : 16.8.8.7108.00 (Bảm lẻ Sanh số 40/QN13/TVJ) ngày 29-11-62)

NƠI THAM KHẢO ĐIỀU LỆ SÁCH : Trong những ngày giờ làm việc tại :

— Tổng Nha Thanh Niên Kế (Bộ quốc phòng), 63 đường Gia Long Sg.
— Khu C, Trại Lê-văn-Duyệt, đường Lê văn Duyệt Saigon.
— Trại Thủ-Sách (tiền Liên Tri) Đà Nẵng.
— Trại Diên Hồng, đường Bình bộ Lĩnh — Huế.
— Trại Nguyễn tri Phương, đường Lê Lợi — Nha Trang.
— Trại Trần bình Trọng, đường Trần Hưng Đạo — Banmethuột.
— Chi nhánh Pleiku, đường Lê Lợi — Pleiku.
— Đại đội 14 biệt TPIQT, Hầm Ủ Tân, Quí Nhơn, Bình Định.
— Trại Diên Hồng, đường Gia Long — Qui Nhơn.

Saigon, ngày 11-2-1963.

Trại LÊ-VĂN-DUYỆT (Khu C)

Rao vặt—Rao vặt—Rao vặt—Rao vặt

BỐ CÁO

Vợ tôi Trương thị Nhi 26 t. M. Bố nhà ra đi ngày 28-1-1963. Kể rất v