NĂM THỨ MƯỜI BẢY — SỐ THỨ 3631 MỖI SỐ : 0$02 NGÀY THỨ BẢY 27 AVRIL 1929

Trung Bắc Tân Văn

中北新聞

MỖI NGÀY RA MỘT SỐ

DEPOT LÉGAL INDOCHINE N°10602

GIÁ MUA CÓ HẠN

	Tờ buổi trưa	Tờ buổi tối	Cả hai tờ
Cả năm	3$00	6$00	8$00
Sáu tháng	1.60	3.20	4.00
Ba tháng	0.90	1.80	2.00
Một tháng			1.00

Nam-kỳ và ngoại-quốc phải trả thêm tiền cước

Toutes les lettres destinées à la rédaction doivent être adressées au directeur
65, Rue Jules Ferry, Hanoi

Fondateur : F. H. SCHNEIDER
Directeur : NGUYỄN-VĂN-VINH
Rédacteur en chef : PHẠM-HUY-LỤC
Administrateur gérant : NGUYỄN-VI-LOÃN

Adresse télégraphique : RUNGBACTANVAN HANOI
TÉLÉPHONE N° 180

Bản-báo có in một tờ phụ-trương ra buổi trưa bán lẻ 1 xu

PUBLICITÉ
Tarifs spéciaux suivant catégories d'entreprises ou de produits.
Prix moyens, dernière page :
Une seule insertion. 0$80 le c/m
Contrat annuel
Par centimètre et par insertion. 0$18 le c/m
Annonces judiciaires et légales. 1$50 le c/m
Petites annonces classées. . . 0$10 la ligne

lq-kiênq cuaz môtj nhaf ngôn-luânj nư'o'cq Myw dôiq vo'iq viêcj taoz-hôn

Ở nước ta bây giờ, những người có tri-thức đương lo sợ cái hại tảo hôn, đua nhau phát ra ngôn luận, muốn hết sức sửa đổi lại, thế mà bây giờ tôi lại giới thiệu một bài và chủ trương việc tảo hôn, chẳng hóa ra người không hiểu thời-thế lắm ư! Nhưng tôi thương tiếc rằng những người cựu tệ thường không xét đến gốc, và những người muốn sửa cho ngay, thường hay uốn quá mà lại hóa công, cho nên tôi xin công bố cái lối trái ai này, xin những người hữu tâm để ý suy xét lại. Này đợi đến tuổi thành-nhân mới kết hôn, theo về đường sinh-lý mà nói, không những là không có điều gì hư hại, mà lại có nhiều lẽ rất hay. Các bực tri-thức bây giờ chủ trương việc tri hôn là lấy tiếng cái thiếu-niên nam nữ học nghiệp chưa thành, chưa có thể tự mình tìm được cách sinh hoạt, cái ấy đã đành phải rồi. Không biết rằng theo cái tình trạng ấy, thì thiếu-niên vẫn phải tri hôn, nhưng mà tảo hôn với tri hôn, hai cái đều có hại, nếu không so sánh cho kỹ càng, trong hai điều hại thì theo điều hại nhỏ, thì ở trong xã-hội, tất sinh ra nhiều cái ảnh hưởng không hay. Tảo hôn với đồng hôn khác nhau (đồng hôn là lấy chồng lấy vợ hãy còn trẻ con). Theo cái thói hủ lậu của nước ta, nhiều người vì lòng muốn sớm có cháu, đụng vợ gả chồng cho con cái từ lúc trẻ còn trẻ con, không được lấy nê bài văn này. Còn đến những người, con cái đã đến tuổi thành nhân, mà còn để chậm đến mười mười lăm năm mới dựng vợ gả chồng, thế cũng là không nghĩ đến sự như yến về cách sinh hoạt, tức như lời tôi nói ở trên, muốn sửa cho ngay, vì uốn quá lại hóa ra cong, xin hãy đọc kỹ bài văn này, may ra xử sự hợp được lẽ phải. Người viết bài văn này ý muốn nhờ sức nhà nước, hoặc là cha anh, giúp đỡ cho bọn thiếu-niên nam-nữ, nói cũng có lẽ, nhưng tôi thì nghĩ rằng sinh-hoạt là cái hạnh-phúc của loài người, chớ không phải là cái trách-nhiệm của loài người. Người đời nay không được hưởng cái vui thú về sự sinh-hoạt, lại chỉ thấy những điều khốn khổ, là vì khi thiếu-niên phóng-đãng, mới thành ra cái kết quả xấu ấy. Thiếu-niên nam-nữ không biết nhân sự như yến về sự sinh-hoạt, không biết hợp thì mà lo tính việc thất-gia, đến nỗi sinh kế tiêu-tụy, vất-vả suốt đời, như thân trâu ngựa, đó thật là một việc không hợp lẽ. Cái cách bỏ-cứu bây giờ, cốt cho bọn thiếu-niên nam-nữ, khi đến tuổi thành-nhân, phải có vợ có chồng, để cộng lực hợp tác, gây lấy mối hạnh-phúc suốt đời của mình. Còn như muốn nhờ sức giúp đỡ ở bên ngoài, thì không những là sức người khác không thể giúp đỡ được, thiếu-niên nam-nữ vẫn thấy khốn khổ, cho dẫn giúp đỡ được nữa, cũng khiến cho bọn thiếu-niên nam-nữ không có cái tư cách độc-lập, mất cả sáng chí khí hăng hái tiến thủ, cũng là một việc không hay.

Nay xin dịch qua bài luận thuyết của một nhà ngôn-luận nước Mỹ đối với việc tảo hôn như sau này :

Việc cốt yếu thứ nhất của loài [illegible] bằng nói giống phải đợi hay là suy [illegible] nên về sinh vấn đề sinh-hoạt của đàn-bà con gái, không gì bằng việc lấy chồng và nuôi con. Lấy chồng và nuôi con, từ một phương-diện mà xem, thì là vấn-đề của cá-nhân, từ phương-diện khác mà xem, lại là phương-diện của xã-hội. Vấn-đề xã-hội, tức là cái tổng-kết của vấn-đề xã-hội. Cho nên lấy chồng và nuôi con, đàn-bà con gái đều khéo biết xử lý, thì tự nhiên không có cái lo nòi giống sụt giảm. Muốn chiếm được cái địa-vị ưu-thắng ở trong trường cạnh-tranh, ở lúc hòa-bình cũng thế, mà ở lúc chiến-tranh cũng thế, quốc dân tất phải có cái sự sinh-sản rất mau. Trong một nhà đẻ được hai con, mới bằng cái số người cha-mẹ, không gọi là sinh-sản nhiều được. Người tạ đẻ ra con sái, tất cũng có người chết từ lúc nhỏ, cũng có người chưa đến tuổi lấy vợ lấy chồng mà chết non, lại cũng có người không sinh-nở. Cho nên số sinh sản trong một đời ở nước Mỹ, tính số trung bình, trong một trăm phần chỉ thêm được hai mươi nhăm phần, như đời thứ nhất một trăm người, đến đời thứ hai được một trăm hai mươi nhăm người, đến đời thứ ba được một trăm năm-mươi sáu người, đến đời thứ tư được một trăm chín mươi nhăm người, cứ theo cái số ấy mà ngày càng sinh sản thêm mãi ra. Nay lấy cái số trung bình ấy làm căn cứ, chúng ta muốn cho cái thì cưới xin của đàn bà ở cái buổi ngoài ba mươi tuổi, trong một đời người chia làm ba thời kỳ. Tuổi lấy cái số sinh sản của một trăm vạn người mà nói, đời thứ nhất so với đời thứ hai, ít kém đến bốn nghìn chín trăm vạn người, đời thứ hai với đời thứ ba, ít kém đến hai vạn một nghìn bốn trăm vạn người, ảnh-hưởng đến chủng-tộc quốc-gia, kể cũng thật lớn.

(*Còn nữa*)

H. T. B.

Kuôcq ngu'w mo'lq
ă ơ ư thi viết a' o u'
đ viết d, đ viết y, q viết k
Nă'm yâuq.
se'cq, huyêñ, nă'ngj, hoiz, ngaw
q f j z w

Tin thêq-gio'iq

Ngày 25 avril 1929

Đảng cộng sản và đảng quốc-dân ở Bắc

Nhưng quan võ đảng cộng-sản những người về hội *Casque d'Acier* và những người về đảng xã-hội quốc dân họp ẩu tả ở Be lin thành ra xung đột nhau. Có nhiều người bị thương, trong số ấy có người Thủ-lợ cầm đảng cộng-sản là Max Hoe'z.

Một cuộc bay lớn

Các phi-công nước Anh John Williams, và Johnson người một chiếc máy bay nhà binh tên là *Endurance* khởi hành bay về phía Ấn-độ định bay một cuộc xa nhất xưa nay.

A. R. I. P.

Việc Trung-hoa

Ngày 25 avril 1929

Chánh-phủ quốc-dân với các nhượng địa

[illegible] Trung-hoa có một hội tuyên-bố yêu-sầu liệt-quốc hoàn lại Oat-hải-vệ, Thanh-đảo, Cao-lư, và Lữ thuận.

Việc bài Nhật

Đông kinh. — Hội soi việc mậu mang sự buôn bán Trung-Nhật quyết nghị rằng hễ việc đề chế Nhật-bản ở Trung-hoa không thôi ngay, thì hết sẽ thi-hành các phương-sách để đối phó với việc ấy.

Tình hình ở Quảng-châu

Hương cảng — Trần-tế-Dưỡng quyền giữ quyền chính ở Quảng-châu, trong khi Trần-minh-Khu vẫn mất, ngày hôm thứ ba mới rồi có họp một cuộc hội-nghị binh vụ để xem xét tình-thế. Theo như mệnh-lệnh của Tưởng-giới-Thạch, thì quân Quảng-nhân đã dự bị để đánh Quảng-tây, và đã khởi-hành ở Quảng-châu đi đến Tây-giang. Sắp đánh nhau đến nơi.

Thượng-hải. — 25 tờ xuất-cảng ở Thượng-hải trong tuần-lễ mới rồi là 851 balles gửi đi Âu-châu, 19 balles gửi đi Á-châu và Phi-châu, và 657 balles gửi đi Mỹ-châu, cộng là 1527 balles.

A. R. I. P.

Một tin về bản giao ước thương-mại Pháp - Nhật

Các báo Nhật ở Đông-kinh đăng tin rằng các nhà chế tạo, và buôn bán đồ tơ Pháp gửi thư đến quan Toàn-quyền Đông-dương, có ý xoắn việc kinh-tế ở Đông-dương, nhất là về nghề tơ lụa. Các đại biểu Nhật và nghề tơ lụa họp hội đồng quyết nghị kêu với quan tổng-trưởng ngoại giao Nhật số sớm điều đình cho chóng xong bản giao ước thương-mại với Đông-dương.

Tin về phái-bộ khảo cứu Hoa-kỳ

Phái bộ khảo cứu Coelho của Hoa kỳ khởi-hành ở Lai-châu ngày 14 Avril đi Phong-Saly, với 34 con ngựa. Phái bộ lên một tháng rưỡi ở Lai-châu, số sau tập được nhiều giống chim và nhiều giống thú nhỏ.

Các phi công Réginensi và Bailly ở Pháp

Hội *Ligue internationale des Aviateurs* và hội *Association des Vieilles Tiges*, có đặt cuộc nghênh tiếp các phi-công Bailly và Réginensi, và phi-công nước Anh Hockler trong năm 1928 đã bay từ Luân-đôn sang Australie mất 17 ngày.

Quan tổng-trưởng bộ hàng không chủ-tịch, có nói trước khi ở lĩnh đến xong các tàu bay cho thích dụng, thì còn cần các cuộc bay lớn, quan Giám-đốc các sở chuyên-môn hiện đương xem xét các kiểu tàu bay, đến tháng septembre này sẽ thử dùng để thi giải Schneider, và để thi bay nhanh nhất thế-giới. Bến độ mùa xuân năm 1930, các máy bay Pháp mới lại sẽ bay khắp thế-giới.

Quan tổng-trưởng bộ hàng không có bảo tin rằng nay mai hai phi-công sẽ được thưởng độ ngũ đẳng bắc-đẩu bội-tinh. Nghĩ có nói hai chị công [illegible] đều là bay như [illegible] chung binh, không có sức đổi gì khác thường, mà bay được chút lợi, đó là việc khá mừng cho nghề hàng không lắm vậy.

CON CÁ SẤU BẮT THÁNG BÉ MƯỜI TUỔI Ở SÔNG HÀN TỈNH BÀ-RỊA (NAM KỲ).

NGƯỜI TA ĐÃ CỨU BẮT ĐƯỢC RỒI

Con cá quái ác mà ngày hôm 12 Avril 1929 đã nổi lên mặt nước cắn lôi một thằng bé ở Phước-lễ, ngày nay đã có người lớp thế cứu đặng nó rồi, người ấy là một ông biện hộ ở Bà-rịa tên là Khẩn.

Cách thức M. Khẩn lập mà cứu con cá sấu kia thế nào chúng tôi xin thuật rõ lại sau này :

Cậu bằng con chó sốt lưỡi câu ở dưới hạng con nhỏ ấy rồi một lúc nhanh nhẩy hẳn chỉa ra ngoài sông, cây bần ấy gần tới sáu bảy sào chúng sáu trăm thước thì tới nhà máy đèn, cậu hai đêm trước nó không ăn qua đêm sau nó ăn mồi, đêm nhanh hãy rang mặt 18 hồi 8 giờ tối hễ nó trở xuống tới sẫu chợ 9 giờ tối thì nó vùng một cái rầm, người ta ra coi thấy có giây nổi trên mặt nước thì người ta cột vào lưỡi Long-hương hãy, coi lại thì không phải giây của mấy người ấy.

Kế đó họ cho M. Khẩn hay, M. Khẩn liền coi thì giây đã đứt mất hết, tức đó mà đi kiếm cả đêm ấy cho tới trưa sáng không gặp, đi ra khỏi cầu tàu rồi tính trở về, vừa về đến đường gặp nó nổi cái đuôi lên mặt nước, quơ qua quơ lại kế no chìm xuống. M. Khẩn năm giây lối lên lên, động đảm mang, (cây mang) ấy cũng là một cây sắt nhọn bằng ngón tay cái, phải đâm cây ấy thì nó mới yếu mình kéo lên mới đặng. Đâm lần đầu trúng nhằm xương đầu nên không thắng nổi, nó chạy tuốt ra tới Cô-may, rồi nằm chèo theo gặp nó nổi Co-may, rồi nằm nằng lên đâm mang nữa trúng ngay, kế tiếp theo một lần nữa, một lát lâu thì nó đã yếu, nó một người khác nhảy xuống đặng trai miệng và bốn nhân nó lại thì lấy ấy M. Khẩn đứng gần bờ ghe bị nó tát một cái, M. Khẩn nhanh mắt ngó thấy đuôi chơn lên thì nó tát trúng he gì e gãy hết hai cái răng và đính luôn trong ghe (răn ấy gãy 0m03 mà thằng bán này qua bên kia) con về tới nhà hồi 1 giờ trưa, lựa kêu là xém lưỡi (làng Phước-lễ).

Từ đó cho tới tối thì con đường A. Cesse de la Marcelle nước ta đi không người, giờ nào mà không có người đi trên con đường ấy, lớp thì xe hơi, xe ngựa, xe máy, lớp thì đi bộ, lại có ông chánh, ông phó tham biện và mấy người tây khác vân vân, đến để đặng xem con cá sấu. Ông chánh và ông phó có hun khen M. Khẩn nhiều lời và hứa sẽ thưởng tiền bằng con heo. Con sấu ấy bề dài nó 4m00, bề ngang chừng 0m60. Bề rốt tới 8 giờ tối 5 au 6, 7 đoạn xương hà dài chừng 0m20 tây, còn xương hà nhỏ thì nhiều lắm, người bán đứa nhỏ bị nó hất xỉu 2 cái xe hơi của tây khác gì ở soi mỏ.

M. Khẩn này hồi năm 1927 cũng có sát một con sấu thứ 1 lớn bề dài 7m60. Tất là con sấu đã tộc kia từ đây đã trở được rồi.

VIỆC HANOI

Thuế thân

7 giờ	25 đồ
15 giờ	26 đồ

Giá bạc. — Kể từ ngày 26 Avril 1929, giá bạc ở kho Nhà-nước định là 1$ f. 0$.

Ngày 23 Avril 1929

5 t.	hoàn đền	80	45
3 1/2 t.	hoàn đền	93	50
4 t.	vinh viễn 1917	88	35
4 t.	» 1918	86	70
5 t.	» 1920	104	90
5 t.	hoàn đền 1920	119	70
4 t.	» 1926	121	55

Ngày 25 Avril 1929

3 t.	vinh-viễn	73	50
5 t.	1915-1916	99	65

Tàu thư. — Tàu *Gouverneur Général Roume* đến ngày 5 mai này ở Saïgon sẽ chạy đi Singapore chứ không phải ngày 6 mai như đã định trước.

Vậy thì chuyến xe-hỏa tốc-hành Hanoi Saïgon ngày 5 mai này không thể mang thư kịp vào Saïgon để chuyển sang chuyến tàu ấy.

Tàu *Canton* đến ngày chủ-nhật 28 avril hồi 10 giờ sáng ở Haïphong sẽ chạy thẳng đi Hongkong.

Các thư từ ở Hanoi sẽ mang xuống Haïphong chuyển xe lửa 20 giờ 4 phút tối 27 avril.

Tòa án binh. — Tòa án binh họp hôm 8 Avril 1929 xử các việc sau này :

— Việc Lê-công-Lễ, lính phó-thủ ở Bazoi sang chuyển tàu ấy, trong khi làm việc.

— Việc Ng-văn-Mậu, lính khố đỏ, đóng ở Ba phong can tội giảo ngũ, trong khi binh thời.

Tại tòa án Trừng-trị. — Những việc xử tại phiên tòa án Trừng-trị chiều hôm qua như sau này :

Con hát với chủ rạp hát. — Ngày hăng giăng tây vừa rồi Trần-văn-Cương và Đoàn-văn-Cam là kép hát ở giáp Quảng-lợi ngờ thấy Mme Thị Hòa mở rạp Phúc Thắng mới đến làm giấy giao kèo xin hát ở rạp hát mới mở ấy. Khai kép Cương vay trước được 500 $ 00 rồi, không đến làm, vẫn cứ hát ở rạp Quảng-lợi. Bởi thì kép Cương và kép Cam chối và khai rằng vì chủ rạp Phúc Thắng không cho vay tiền trước nên không bằng lòng hát cho rạp ấy nữa. Vì có những cớ rõ ràng là kép Cương và kép Cam đã nhận số tiền nói trên kia, nên tòa phạt mỗi người 6 tháng tù và mỗi phải hoàn số tiền vay trước ấy cho chủ rạp Phúc Thắng.

Đâm bồi tây — Nguyễn-văn-Xuân nhà số Hòng-phúc số 17, bị truy tố về tội mở đánh bồi tây ở phố hàng Bồ bị tình-nghi sát hại được ngày 24 tháng tây trước, được tòa thả cho trắng án vì tên ấy chối không nhận là gì và khai là đứng xem bị bắt. Vì lại có người nhận cho là người đi lấm muốn kiếm ăn.

Được tha tha. — Nguyễn-văn-Kế là thị xã bị truy tố là bội tín một đôi lốp xe ô-tô được tạm tha. Việc của tên ấy thì tòa hoãn đến tháng năm sau để đòi cho giấy má rồi mới xét.

Trộm cắp. — Nguyễn-văn-Tiến tháng 3 tây trước một người tên là Nguyễn-thị-Cả ở số 9 Nam-ngư bị 9 khi ngủ gặp thấy mất một cái dĩnh và hai cái đèn nến bằng đồng cùng một mặt tiền để ở trập mi đèn con trai là Trần-đức-Chinh 16 tuổi đi đâu mất. Người ấy lo đi tìm một hồi rồi về thấy con đến nơi đi thì cũng đã bỏ nhà đi mất, nên làm giấy trình sở Cảm. Khi đến con trai người ấy bị bắt xét hỏi thì thú nhận có ăn cắp và khai tiền trốt tiêu cả rồi mà những đồ đó thì đem bán cho Đàm-văn-Quít và Đỗ-thị-Gụ ở Giám. Xét ra tên Quít Thị Gụ biết là đồ ăn cắp tham lợi mua đáng. Tên phạt tên Quít 8 tháng tù và Thị Gụ 2 tháng tù. Còn Trần-đức-Chinh tại được miễn nghị không phải xét tội tên là vì hãy còn trẻ tuổi ; và lại ăn cắp của mẹ. Tên Chinh này là một đứa rất hư. Trước khi xảy ra việc ăn cắp là ngày 15 tháng 3 tây này, tên ấy lại thông đồng với Hoàng-đạt-Bảo là lính cảnh sát đánh liều một người khác đem tên là Thị Canh lấy 10$.00. Hiện việc lên ấy tên kết án phạt tù 2 tháng tù tại phiên tòa thứ hai vừa rồi. (mà việc này đã đăng rồi rồi).

Ăn cắp gỗ bè bị bắt. — M. Cự Kiên buôn bán và thầu khoán có giấy liên mạn ngược mua gỗ ngày tháng 7 tây năm ngoái, người ấy mua gỗ đóng bè đưa về, khi tới bến Trèm về địa phận làng Hoàng-xuang (Hadong) bị bắn Bè ấy vỡ gỗ trôi nổi cả khúc sông. Bây giờ tỉ tên Phạm-v-Bích ở làng Hoàn chung kéo nhau ra vớt nhổ đem về nhà đóng chơi trong nhà cho chủ có bè bị vỡ. Tên phạt tên Gi Ru, tên Khán mỗi tên 4 tháng tù, tên Viết, tên Bảo mỗi tên 3 tháng tù, tên Nông, tên Chuyên, tên Khoan, tên Canh, tên Đại mỗi tên 2 tháng tù, tên Bích, tên Bột, tên An, tên Bảo, tên Chiêu, tên Thân, tên Viên, tên Cảnh, tên Hanh, tên Nuôi, tên Vấn, tên Bảo, tên Giám tên Nhẫn, mỗi tên 1 tuần, tù. Còn tên Chín, tên Quảng, tên Hoan, tên Huy, và tên Lập cũng can về việc này, thì được tha trắng án.

Trực xuất cảnh ngoại. — Những người Kuang-tse tên sau này, vì không có giấy cho nhất định ở Đông-dương, thì đều bị trực xuất cảnh ngoại.

Vong-Ung, Mac-a-Tai, Au-Nhi, Si-Nhi, Thong-ngyn-Tseng, Vong-a-Kio, Thang-Tai, Tang-Ngan, Tang-Ngan, Chang-Nhi, Duong-a-Sy, Chan-Tet-a-on Hoi, và Quonk quan-Khuee.

Ngạch học chính. — MM. Đỗ-ân-Mẫn và Tô-Tạo, giáo học thì sĩ tập sự, nay được thăng giáo học thì sĩ hạng tám.

Cuộc đánh số của hội Tri-hèn — Cuộc đánh số của hội Tri-hèn, trước định mở vào ngày chủ nhật 1er Janvier 1929, nay lại hoãn lại đến chủ nhật 1er Décembre 1929.

Hội gặp trả bồ cũ Annam. — Xin nhắc lại rằng đến ngày thứ hai 29 avril, hồi 6 giờ chiều, hội Bảo Anh sẽ họp đại hội-đồng tại nhà Công-quán hội Khai-Trí-Tiến-Đức ở phố hàng Trống.

Do Võ Phi Hùng Cựu HS Petrus Ký (67-74) tặng Huỳnh Chiếu Đẳng chủ - Kho Sách Xưa Quán Ven Đường
Từ microfilms trường Đại Học Cornell

Hội L. H. A. B. quyên tiền lấm hột-quán chung cho tất cả các viên chức Bắc-kỳ. — *Vì Hội L. H. A. B. quyên một tháng số tăng lương nên chỉ đăng tên các ông quyên tiền, mà không đăng số tiền nữa.*

Số thứ hai mươi mốt. — *Số Hóa-sa* — M. M. Trần-quang-Hiệp, Nguyễn-hữu-Hiền- Đặng-đình-Sinh, Đỗ-trọng-Vinh. Ng-duy-Quý, Hoàng-đình-Ái, Nguyễn-hữu-Hợp, Trần-khắc-Giu, Nguyễn-văn-Khảo, Nguyễn-văn-Minh, Mai-ngọc-Lâu, Đỗ-văn-Tường, Lưu-văn - Bích, Nguyễn - đình - Phúc, Lê-ngọc-Liễn, Nguyễn - văn - Khang, Nguyễn - văn - Khoa, Phạm - đình-Phương, Phạm - văn - Lộc, Hoàng-phước-Lâm, Nguyễn-ngọc-Ký, Phạm-đình - Nhu, Nguyễn - văn - Chuẩn, Phan-mạnh-Tỉnh, Ngô-ễn-Tấn, Ng-Trinh, Hoàng-văn-Đôn, Lê-văn-Bính, Lê-văn-Thu, Nguyễn-văn-Sang, Doãn ngọc-Liễu.

(*Còn nữa*) Hội L. H. A. B. lại cảo.

LỜI CÁO PHÓ

Chúng tôi rất là thống-khổ kính-cáo các Cụ, các Quan, các Ông, các Bà, thân-hằng, cố-hữu, biết cho rằng, phu quân, thân-phụ, nhạc-phụ, tổ-phụ, tằng-tổ-phụ chúng tôi là :

M BÙI - ĐƯỜNG - TRẠCH

Nguyên Sơn-tây tỉnh Tuần-phủ trí-sĩ

đã thọ-chung tại làng Châu-sơn, tỉnh *Hà-nam*,

Chúng tôi định đến ngày 20 tháng này (29 avril 1929) hồi 12 giờ làm lễ an-táng tại địa-phận làng Trung-hiếu, huyện Thanh-liêm, tỉnh Hà-nam.

Nay kính cáo

Vị-vong-nhâu: Phạm-thị-Nhàn,

Cô-tử: Bùi-quốc-Thụy và vợ Bùi-quốc-Thiệu và vợ Bùi-quốc-Vinh và vợ Bùi-quốc-Trịnh và vợ

Tế-tử: Vũ-ngọ-Han và vợ con Nguyễn-sinh-Huy và vợ con Nguyễn-hữu-Đông và vợ con Trần-tán-Duyên và vợ con Ng.-sỹ-Tú và vợ con Trần-lưu-Khiết và vợ

Nội-tôn: Bùi-sông-Bột, Bùi-sông-Huân Bùi-sông-Hiếu, Bùi-thị-Sơ, Bùi-huải-Chân, Bùi-minh-Hinh,

Thụ-tôn: Phạm-huy-Lâm, Phạm-thị-Chất, đồng bái.

Lời đăng báo này xin thay giấy cáo-phó

Ngài ho dư ?

Vậy nên lập-tức đến hiệu **Bảo - chế CHASSAGNE,** *Số 59, phố Paul Bert, Hanoi* sẵn có thứ thuốc chữa khỏi tức-khắc bệnh ho, ho gió, ho lao, ván ván, của ngài.

Nếu xem lời cáo-bạch của bản-hiệu ở trang thứ tư nói về thuốc **SIROP ACFAL.**

Lại một đám xóc đĩa. — Hôm qua hồi 10 giờ đêm linh cảnh-sát đến vây bắt nhà gã xóc đĩa ở Bi-Sông, giữa sở quản dẫn hỏa, chủ gã là Cò Cao. Bắt được cả thảy 27 con bọc vân đục vân cái. Cò tang vật đều tịch một.

Đã tìm thấy — Cậu Bùi-quang-Đức 12 tuổi lạc hôm 17 Avril thi nay người nhà đã tìm thấy.

Đã bắt được đăng ăn cắp xe đạp. — Một bọn là Ng-triều-Chi, Cao-văn-Bình tức Bình, Nguyễn-huy-Tôn, Bùi-văn-Sen, Cao-văn-Bơn, Phạm-phú-Vinh, Lê-tự-Lực Phạm-hữu-Hiếu, Ng-văn-Dao, Lê-văn-Hỷ và Vũ-văn-Sơ ăn cắp xe đạp và tăng-đồng chứa các xe-đạp ăn cắp trong 2 năm 1928 và 1929. Đã bắt được mười một cái xe và đã phụ tang trong nhà hai tên trong bọn trên bìa, và trong nhà các tên khác nữa.

Tên Phạm-lữa-Biên, Ng-văn-Dao tức Họ, Lê-văn-Hà và Vũ-văn-Sơ, đi trốn, hiện còn tìm nã.

Bội tiu. — Đã đệ vào tòa án tờ biên bản về một người đàn-bà đi trốn, ba cấp các đồ nữ-trang giá 335 80 và bội tín mèn 1 ăn 1C0$10 của Mme Ng-thị-Kiều ở phố Cuncenaire số 70.

Giải vào Tòa án. — Các người sau này phải giải vào Tòa án :

— Đoàn-văn-Khánh, 17 tuổi, Ng-văn-Tuyển 18 tuổi, Ng-văn-Kỳ 21 tuổi và Đỗ-văn-Hoàn 18 tuổi, cùng làm thợ máy, ở mộ Sinh-từ, bị thưa là đánh Hoàng-văn-Shân 32 tuổi và Hoàng-văn Do 27 tuổi, ở làng Lương-sơ (hộ lạo).

— Nguyễn-văn-Duc, 20 tuổi (ở ngõ Sinh-từ vì đa đăng và đang thề Quốc thân của người khác.

— Dương-văn-Hiên 17 tuổi, thợ may nhà Cuản-xương số 28, đường Huế, vì chửi mắng người cảnh sát làm việc ở đấy.

— Nguyễn-văn-Mâu, 23 tuổi, thợ đóng sách nhà Ngô-tử-Hạ, ở số 14, phố ngõ Huyện, vì bỏ việc, xui dục bọn thợ đình-công, và ngăn trở đe dọa không cho làm việc.

Cứ ngày thứ hai

Thi hiệu Demange 40 phố Henri d'Orléans Hanoi có để ra bán rất nhiều các thứ hàng, chỉ là thành từng (lot) một, giá rất rẻ. Rất tiện cho các qui khách Annam và Khách muốn mua buôn.

Trẻ con lạc. — Người cảnh sát coi việc ở hộ thất đem đến sở Cảm một đứa trẻ là Ba-văn-Sô, 13 tuổi, quán làng Nguyen tỉnh Hưng-yên lạc ở phố hành Lọng.

Mắc bệnh hết. — Nguyễn-thị-Xã, 36 tuổi ở làng Lương-Sơ (nó lạc) có đáng mắc bệnh hết, đã phải đem vào nhà thương.

Chết giữa đường. — Hôm qua, hồi 6 giờ 45 sáng, Bùi-thị Do 3 tuổi, con M. Bùi-huy-Lan, thư-ký 2 ạ xe lửa, ở phố Sinh từ, số 60 chết trong khi đem vào nhà thương.

Tử thi không có thương tích, đã đem vào nhà xác.

Bắt trẻ và ăn trộm. — Nguyễn-văn-Ất 17 tuổi, đầy-tớ nhà số 24 phố Julien Blanc và Nguyễn-thị-Mai 45 tuổi, bán hàng nước, ở số 12 phố hàng Vôi là tăng đăng và thả phạm bắt hai đứa con gái nhỏ và ăn trộm 100 đồng của M. Nguyễn-văn-Giác, 26 tuổi, làm thợ máy, ở 24, phố Julien Blanc.

Nguyễn văn-Ất và Nguyễn thị Mai đã phải bắt giữ vào Tòa-án nghị tội.

Có nhiều tủ ong, muốn thuê khoán một người để sau tướng và lấy mật.

Hỏi tại bon-quán.

NHÀ THƯƠNG VÀ NHÀ HỘ SINH

ĐƯỢC NHƯ Ở NHÀ

Không Khám bệnh

QUAN ĐỐC-TỜ BLOT

65 phố Tràng-thi số 78, phố Thợ nhuộm Giấy nói số 449, Hanoi

Ở Bắc-kỳ mới có nhà nầy là một. Bệnh nhân, muốn các bệnh gì cũng được, muốn cần phải mổ-xẻ cũng được chắc chắn, muốn đẻ dễ được cần thận tử tế hay là chữa các bệnh nữ phụ-nhân như hiếm đẻ) hãi-nhi cũng được.

Thì nên đến quan Đốc-tờ Blot là thầy thuốc đã kinh nghiệm lâu năm, lại là tay chuyên môn khoa-chữa.

Có bà nọ ở làng tứ đã chữa bệnh, buồng cơ dài cả mấy đêm mấy ngày, hay là trả tiền chữa không được.

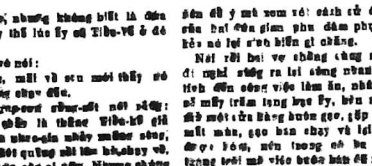
Người nhờ tên thêm lúc nào cũng được. Hàng ngày quan Đốc-tờ đến thăm bệnh nhân luôn luôn.

Lấn nào cũng có bà đỡ lối-nghiệp ở đây luôn.

Khám bệnh hàng ngày từ 6 giờ đến 11 giờ và từ 15 giờ đến 17 giờ. — Ai muốn mời đến nhà thì hỏi cũng được xem về tiền thân.

Muốn hỏi bao nhiêu tiền, xin cứ mời đến tận nơi bỏ ra 0$ 00.

Hiệu Bào-chế MONTÈS. 54, Phố Paul Bert, Hanoi



Hễ thấy ghé mình thì dùng ngay một viên thuốc Rascol là khỏi ngay bệnh cảm và bệnh cốt rét rừng.

Số 29

ĐÁY GIẾNG HỒN OAN

DOÃN-KẾ-THIỆN dịch thuật

Chuyện một con đàm phụ giết chồng rồi vứt thây xuống giếng, nhưng vì lấy đất nên đầy giếng lại, thường hay cho được mồi người, không ai của biết đến nữa. Ngờ đâu ba năm sau gặp cô Bạo-long-cô là một vị quan rất liêm minh, tra xét được ra. Cho hay lưới giới dầu thưa, mà những kẻ gian tà không dung sự thoát được.

Bi-phụng-sơn nghe nói liền bỏi rằng :

Lúc nhạc-gia bèn đi ta nhảy xuống giếng, cái tính năng dưới theo nắm lại không kịp, sao lại bảo chúng nó giết rồi quăng thây xuống giếng ? Vậy thì cái người thấy xuống sông ấy không phải là nhạc-gia chăng ?

Hiếu-cô nói :

Thiếp cũng lấy làm ngờ về điều ấy lắm, nhưng khi thiếp chạy theo đã năm lại, thì thấy rõ ràng là cha thiếp, vì mặt áo nâng, đội mũ vuông.

Bi-phụng-sơn nghĩ một hồi rồi nói rằng :

Cái năm lời nhạc-gia đã nói đó, thì cái ấn ấy đủ tỏ ra, vì thế thì đã ở dưới cái giếng ấy. Còn cái người nhảy xuống sông ấy, chắc là có điều gì khuất, nhưng không biết là điều nào. Vậy thì lúc ấy có Tiêu-Vũ ở đó không ?

Hiếu-cô nói :

Không, mãi về sau mới thấy nó bỏi hoảng chạy đến.

Bi-phụng-sơn cũng suy nghĩ một lúc rồi nói rằng :

Thôi chắc là thằng Tiêu-Vũ giả hình làm nhạc-gia nhảy xuống sông, bọn đi khỏi quăng nắt lên bờ, chạy về, chứ không còn ai nữa. Nhưng chúng nó lấy gì làm tại nhau ?

Hiếu-cô nói :

Ngay sau hôm cha thiếp mất, lễ Cường mượn tiếng là thành sự tiêm-nghi và sự đông đúc, thuê phu lấp lại ;

Bi-phụng-Sơn liền hầm hầm nổi giận mà nói rằng :

Thôi chính là hai đứa gian phu dâm phụ ấy, giết chết nhạc-gia, thực là cái thù không đội giời chung, tôi quyết phải báo để đền cái nhục-gia mới được.

Hiếu-cô dàn dằng nói rằng :

Còn cụ chẳng để có lòng nghĩ đến đến thiếp nữa thì, chẳng nên để hầy nên thoạt thế, vì cha thiếp có dặn trong hai năm nữa mới có thể thân ong được.

Bi-phụng-sơn nghe nói vẫn ra ý căm tức, bỏi lâu nói rằng :

Nhạc-gia đã bảo thế nào phải nghe theo như thế, nhưng tôi cũng tự rằng sẽ đến để ý mà xem rõ cái sự dông của hai đứa gian phu dâm phụ ấy, kẻo nó lại nước hiểu gì chăng.

Nói rồi hai vợ chồng cùng nhau đi nghỉ sáng ra lại sang nhau hỏi tích đến công việc làm ăn, nhân tế nỗ mấy tiền tạng bạc ấy, bèn mua chỗ một tòa Đàng buôn gạo, gặp năm mất mùa, gạo bán chạy và lại bán được hòi, nên trong có ba bốn tháng tới mà việc buôn bán đã nghe chừng phát đạt lắm, hai vợ chồng rất lấy làm vui mừng.

Có phen có phần, giới đã cho giới không biết, một đêm vào khoảng canh khuya, hai vợ chồng đương nằm bàn tính công việc làm ăn, Phụng-sơn lại nhắc đến chuyện báo thù, Hiếu-cô động mối thương tâm, khóc lên nức nở, Phụng-sơn phải lựa lời khuyên giải mãi nàng mới được nguôi lòng. Mới vừa dứt lời, thì bỗng thấy vợ gì từ trên nóc nhà rơi xuống, với vàng nhìn xem, thì ra là một người, tuổi thì lạo lưỡng, một đàn nhìn tôn nhận chẳng khác như nhạc-gia, và đeo một cái gói với đeo, tay cầm một con dao nhọn. Hiếu-cô sợ quá chết khiếp người đi. Bi-phụng-sơn vội cầm lấy thanh-gỗ đứng phắt dậy chực chạy ra đánh, bỗng thấy người ấy cười khanh-khách mà nói rằng :

Khách đến chơi nhà, đã không đón rước, lại chực đánh vỡ, thì còn ra lẽ gì ?

Phụng-sơn nghe lời nói đột ngột lấy làm lạ lắm, liền hỏi rằng :

Mày là quân đâu mường khoét nhà, đêm hôm lẻn vào nhà người ta, lại bảo ta đón rước mày là nghĩa gì ?

Người ấy nói rất liền đem cái gói vai đưa cho Bi-phụng-sơn mà nói rằng :

Tôi xin dâng ông cái gói nầy, ở trong có năm trăm lạng bạc, xin ông nhận cho.

Phụng-sơn lấy giờ lại càng lấy làm lạ mà nói rằng :

Gã là cảm nhà người đi ăn trộm được, sao lại đem cho ta ? Tuật là không đâm lấy nỗi của bất nghĩa ấy !

Người ấy cười mà đáp rằng :

Đã là cố tiền chính vợ chồng ông được hưởng, sao lại nói lỗ bất nghĩa được.

Bi-phụng-Sơn nghe nói không biết ra thế nào, cũng nhận chắp vào tay người ấy, mà hỏi rằng :

Tôi nói thế, chứ ông không hiểu, vợ tôi xin nói rõ cả đọc nghe. Số tiền nầy chính là tôi vào lấy được ở nhà thằng Tôn-tiêu-Kỳ, vì gia đây, cụ nhờ đến người ta nói lễ lên nay ông đã làm nên giàu có, chẳng là trong nhà có nhiều tiền, nên lập vào, phá tiêu như lời nhạc-gia tôi đã biện hiện nói cho biết, phải chờ hơn năm năm có vị minh quan đến sẽ đặng trọng khẩu oan.

Người ấy nói :

Điều chờ hơn năm năm kia là ? Cứ như ý tôi nghĩ thì những điều hối báo dâm loạn như thế, xảy đã xảy ra rồi thì chẳng trì lâu nữa, thế nào giới chẳng sai, chớ nên đi cho chúng nó được tiếp-đạo ở đương thế mãi. Ông hã có đi cho tôi lại lấy đồ nầy tôi đã vâm thay hầm xác cô ông nó rồi nói. Lại nghe thấy bà lấy nói đã cái nỗi tình bí con dâm phụ lấy dạy và, đoái vì đã chiếm lấy của nhà, lòng tôi cũng động, lấy đây bỏ là những nỗi. Vậy nhận cái số tiền nầy tôi đã lấy được của chúng nó, xin nộp lại bà, tỏa cứu nhà bà, thì bà lại lệnh nhạc-gia, khiến cho lệnh nhạc-gia ở dưới suối vàng, cũng được giải trừ nỗi oan khiên vậy.

Người ấy nói rồi phành phành đứng dậy chực đi, Bi-phụng-sơn vội ngăn lại rằng :

Cái lòng ghét bỏ ác như bỏ tỏa của trung-ti thực đáng kính khâm-phục, nhưng chẳn ở vô cớ giết người, bỏ làm lợi cho tăng-ti chẳng. Vậy xin trung-ti hãy khá nghĩ lại, trong thời nhạc gia chẳng có nhẽ gì mình quan đến, đăng trọng khẩu oan, sau khi đã xét rõ được ấn tích rồi, sẽ đem trình kính để lên quyết cho bỏ khéo.

(*Còn nữa*)

Bạn cũ.. áo cũ...

Là đầu truyện một phim ảnh đại hài-kịch chiếu tại rạp :

CINÉMA PALACE

Từ thứ tư 24 đến thứ ba 30 Avril

Vui suốt trò, đoạn nào cũng buồn cười tới-bung

Rất vui. Rất hay

Trong một tuần-lễ làm-lụng vất-vả, gì bằng rành được một tối tiêu-khiển cho vui lòng giúp sức mà lại được thêm bổ trí óc yên-tĩnh tinh-thần, chỉ có cuộc vui Cinéma là tích-hợi hơn hết!!!!!

VIỆC BẮC-KỲ

HAIPHONG

Đem phu đi Tân-đảo. — Sáng nay hồi 10 giờ, tàu *Gia long* đã chở mấy trăm phu mộ ở Bắc-kỳ đem sang làm ở sở đồn Nouvelle Calédonie và Nouvelle Hébr des.

BẮC-SINH

Ngâm duyên kỳ ngộ xưa nay. —

Một người đội đoan tên là Crabessone ở Luckay vừa có đưa đơn xin Ng-thị-Can đi về Madeleine 40 tuổi, ở phố Hàm-nghi (Bắc-ninh) về tội bội tín.

Hãi tại số đội Ng-thị-Can đến Madeleine thuật cho nghe câu chuyện kỳ như sau này :

Nguyên hồi tháng janvier trước có đi xe lửa ở Hải-phòng lên Hanoi cùng một chuyến với M. Crabessone trong khi đi đường có tán chuyện với số, mới ở nhà rõ biết rằng muốn kết duyên tần-tần với một người Annam. Cô Nguyễn-thị-Can dite Madeleine nghe lời tán tỉnh êm tai, bèn tăng tỏ ý muốn nàng hầu sửa tài cho người đội lấy. Nhưng đội liền rủ cả bèo lướn lên Lao-kay là nơi người lấy làm việc.

Lên tới Lao-kay, thời thì thu bỏ mua sắm đồ tiền, cứ liên miên cuộc vui suốt sáng trận cười thâu đêm, cô Madeleine đã nghĩ thầm phen nầy thật được yên bề cầm sắt. Chẳng ngờ mới được 15 hôm, thì người đội hầu lệ ốt với cô rằng hiện đi có vợ ở Sài-gon rồi. Cô Madeleine nghe chán quá mới tính đường thảo, mới bảo người đội để cho mình trở về Bắc-ninh cho yên thân. Người đội cũng ưng ý.

Đến ngày 10 mars, cô Ng-thị-Can đội đi tiễn xuống đến ga Phố-mới thì là từ đấy Bắc Nam đôi ngả chia tay. Cô Madeleine có nói trong khi ở kết tóc xe tơ với người đội được ít bữa đề, thì người đội có nằm cho cô mấy bộ sánh tối ăn mặc đẹp, và nằm cho sơn gái riêng cho cô là Melle Yvonne mặt bộ sánh tủ ng tối ấy, thế mà thôi, chứ cô không có lấy tiền hoặc gì của người đội cả. Tuy người đội có hứa rồi sẽ gấp cho mỗi tháng ba chục đồng ấy tiền, nhưng vẫn vọi khi ở Bắc-ninh sẽ nhận được một cái ngân phiếu hai chục đồng thôi, chứ không có tiền nong nào khác cả.

Cô Madeleine lại phàn nàn rằng hai gấp M. Crabessone liền đưa trên xe lỗ, đã nói rõ mình là gái chính chuyên, hiện đương có chồng là người đội David, thế mà nghe câu xiêu lòng vì những lời tán tỉnh, thành ra đến đoạn sự nầy.

Hiện tên đương xé xem việc rồi nầy, thực hư ra làm sao.

VIỆC TRUNG-KỲ

VINH

Pharmacie Commerciale de Sord - Annam

E. GILLET, Pharmacien, Vinh



Bán đủ các thứ thuốc tây, giá rẻ hơn các hàng thuốc khác ở cõi Đông-dương.

BÀ-RỊA

Lễ khánh-thành trường Yên-lập. — Bến 23 mars. đã làm lễ khánh thành học-xá làng Yên-lập tỉnh Bà-rịa. Có quan Công-sứ Bà-rịa, quan Học-chánh Tân-biên Trang-kỳ, cùng các quan tỉnh, và các thân-sĩ Tây Nam bản tỉnh tới dự lễ đông lắm.

Quan Thủ-hiến học-chánh có đọc bài diễn văn sau này :

Các ngài,

Hôm nay tôi lấy làm hân hạnh thay quan Công-sứ Guillemire!, quan Tuần-Vũ, các Tây, Nam thân-sĩ bản tỉnh, tới dự lễ cái trường xã này.

Cái học xá này đã xinh đẹp lại hợp thức, đáng đem làm kiểu mẫu. Đó cũng nhờ hai người Au-nam có lòng quảng đại, có kiến-thức là ông Phúc Tri-anh ông Bùi-huy-Tín. Hai ông lấy lòng nhân nại, lấy nhẹ kiến tạo, lấy cái bụng công-tín của mình mà tín hiểu dân đồng-bào. Vậy nhờ hai ông ấy có trí kiến-tạo nên Tân-học sở thấu đến chốn thôn già này, như thế là hai ông ấy cũng có chút công giúp về sự khai hóa đường tinh - thần, đường vật-chất mà nhất-nước Bảo-hộ ra ông mở mang trong xứ nầy.

Các trò ơi ! Mong rằng cái lễ khánh thành nầy cũng cho các trò một dịp họp cương-thường đạo-lý. Các trò phải nhớ ơn ông Phúc và ông Bùi đã có lòng bảng tâm với các trò ; các trò nên hoài ân quan Công-sứ đã chi ấu liệu lập thành mấy phòng học nầy đề chữa chân lại cho linh-đồ ; chính đó thầy giáo, các trò đáng thương thu Nha Học-chính Đông-pháp soạn vẽ trình-độ các trò, phỉ chí hết sự dạy các trò cũng theo đường luân-lý như xưa lại dạy các môn cách-trí thiết-hợp thời đại bây giờ. Các trò học cho thiết xử nầy là một xứ có thực cảnh nhiều cái để học tập trong thực tế, chứ không phải như ở nơi khác chỉ học trong sách vở mà thôi.

Vậy thì các trò nên làm thế nào đề khỏi phụ lòng bảo tâm các ngài đối với các trò ngày nay. Nên học hành chuyên cần chăm chỉ ; nên có xử-p-ép tốt cùng thầy, lại biết kỷ khi nào cũng phải tôn kính các bậc niên xỉ. Người Annam vẫn có tiếng có lễ nghi vậy. Phải nhớ lời khuyên răn Thánh-hiền : « Đệ-tử nhập tắc hiếu, xuất tắc đễ » (nghĩa là con em vào thì hiếu, ra thì đễ) « Tâm thử tử, ông nượng một, nhân bất học, bất nhơn vật » (tức nhỏ tơ, ong gây một, người không học, không hằng vật).

Lễ Khánh thành hôm nay long trọng như vậy là chỉ đem tới cho trò rằng trong học nầy được lần dài đề thiên niên lần cận đây tôi học tập cho hiểu rõ nghĩa vụ đối người, hiểu rõ cách-vật-trí-tri, để cho khỏi thọ con đông cảm giống, cho thành người hữu dụng cho gia-đình, cho quốc-gia.

Châu Trường Tín Thành được Vinh viễn, được thịnh vượng mãi mãi. Mong thay !

Quan Công-sứ Bà-rịa có đọc bài diễn văn sau này :

Các ngài

Chúng tôi thường ít bày những lễ lạc-thành long-trọng.

Vì chúng tôi đã chịu cái trách-nhiệm khai-hóa, nên khi nào chúng tôi làm được việc gì bổ ích, không lẽ mình lại tự khen lấy mình.

Vậy hễ khi nào chúng tôi lập thành công cuộc gì mà xã-dân đều hoan-nghênh hầu-hạ, thì là tỏ ra hiểu-ơn chúng tôi ; nên chúng tôi tự lấy làm vui lòng.

Thiệt như vậy ; vì thế là tỏ rằng xã-dân hiểu-lý công lao khó nhọc của chúng tôi, hiểt rằng chúng tôi là người xứng đáng đến đây đề mà-mang cho xứ nầy được mỗi ngày một phồn thịnh thêm.

Nhưng hôm nầy thì khác hẳn. Vì cái tưởng mới lạo-thành vẫn rõ đây là công-nghiệp của hai người thân-ái đã biểu-dương một cái đề-lượng rất khoan-hồng, chúng tôi không thể nào bỏ qua.

Ông Bùi-huy-Tín thì trong xứ Đông pháp nầy ai cũng đã biết rồi. Những công ông làm thì ở Bắc-kỳ và Trung-kỳ, không nơi nào không có ; trong cả công việc bent-động cần lợi người ông đều làm đến cả ; nào công sở tư-sở, nào khách hàng, nào nhà in, nào dẫn thầy nhập điền.... kể không hết được.

Ông thật là chuyên cần, người những việc tư đề bận-bịu như thế rồi, ông lại còn chăm đến việc công.

Chính ông là một người nghị-viên rất có thế lực ; vì ông có tánh lành-lẹ đáng dẫn nên ông là một người đồng sự có tình cảm nhiều. Khi-nước Đại-pháp đã biết đến giá trị của ông nên mới nài đề ban thưởng ông Bắc-đẩu bội-tinh, tưởng cũng chưa mấy người xứng đáng hơn ông nữa. Chẳng những thế mà thôi ; phàm bỗ gặp việc gì ích-lợi, thì ông đều sẵn lòng đem của ông làm ra khó nhọc mà giúp sức, và giúp cho ông-quan-dạo trong nước mỗi ngày một tăng thêm lên.

Còn ông Phúc-Thành thì mới chung cực với ông Bùi. Ông cũng người Bắc mới vô : thiệt đất Bắc là nơi sản-xuất ra người cần mẫn và người làm đã nhiều không đâu Bắc mà làm việc phải ngay. Bởi ông nầy thiệt là hai người trọng-nhân ở xứ nầy vậy.

Quan Khâm-sứ ngài cũng đã định ra đây đề tuyên bố cho công chúng viết như thế. Ngài đã tỉnh chức Quan Học-chính-thủ-hiến đều ra, mà chính ông Bùi cũng rõ ràng ngài trước khi về Pháp đã muốn cho ra một khoản thi-giờ, ngài-ngơi mấy tháng. Đề ủy lỗi hôm nay. Vì gặp quá nên ngài bắt đắc-dĩ phải đình không ra nữa ; nhưng ngài có dặn tôi thay mặt mà nói với hai ông rằng, ngài rất cảm ơn hai ông đã làm một việc khoan-hồng rất qui báu đáng làm gương cho công sở chúng như vậy.

Đã hai năm nay, xã dân và các quan-viên trong hàn tỉnh đều đem nhau lo việc công ích, khiến chúng tôi rất đỗi vui lòng. Các xã-thôn đều theo con đường mới mẻ. Các làng vậy giờ không phải chỉ rõ như hồi

(*Còn trọn thứ ba rất thứ bai*)

NHÀ GIỒNG RĂNG

TRẦN-QUANG-MINH

Bản-hiệu lập tại phố hàng Bông-Lờ số nhà 199 Hanoi, đã lâu năm chuyên về nghề giồng răng. Giồng đủ các thứ răng trắng, đen, vàng, bạc; nhổ răng, chữa sâu răng, và răng đen đánh trắng, răng lệch lạc chữa lại cho đều nhất là các ông già gẫy hết cả hàm, làm toàn hai hàm răng khác. Vệ sinh độ hơn răng cũ, mà ăn uống nhai nó cũng như răng thật không bận bịu gì cả.

Nay bản-hiệu kể mấy thứ giá thường đông tạm như sau này.

RĂNG	Vàng một cái	6p.00
	Bạc một cái	3p.00
	Trắng một cái	5p.00
	Đen một cái	3p.00
	Đen đánh trắng một bộ	6p.00

Giồng nhiều có hạ giá

Các quý-khách quá bộ tại bản-hiệu, hoặc làm hoặc hỏi xem điều gì bản-hiệu sẵn sàng nghênh tiếp trọng-thể, cắt nghĩa minh bạch, và cam đoan làm sao được như ý.

Các quý khách ở tỉnh khác cần mời đến quý-danh làm, hoặc nói điều gì, xin viết thư về, Bản-hiệu sẽ có người đến tận nơi làm và giá nhẹ ngay.

Kính cáo

TRẦN-QUANG-MINH

Chevrie Dentiste

169, Rue du Coton — Hanoi

CHỈ MỘT THỨ

RƯỢU BỔ

33.500

Ăn làm cho người ta lại được mạnh mẽ, khỏi một nước, bớt sự xanh sao, mà thêm được cường tráng để mà hưởng những lạc-thú ngày Nguyên-đán mà thôi.

Giá mỗi chai : **2$10**

Bán tại hiệu CHASSAGNE

59, Phố Tràng-Tiền

HANOI

« THUỐC HOA MỘNG TINH »

là một cuốn tiểu thuyết rất hay. Nói chuyện một người thanh niên mê chơi ăn mặc rất bảnh giới mỗi cuốn là 0$50.

Được gửi đảm bảo thêm 0$10.

Bán buôn và bán lẻ ai mua, thì viết thư gửi về cho :

M. Trần-văn-Huấn

61-63, Rue du Coton, Hanoi

BÁN RẺ :

Một cái quạt điện :

Một cái máy điện dynamo 12 volts 10 ampères ;

Một cái máy dẫn cho xe hơi chạy (démarreur) 6 volts.

Hỏi tại nhà in Trang-Bắc

2.459 63, phố hàng Bông



PHARMACIE MONTÉS - HANOI

NHÀ ĐỒNG HỒ BA CHƯƠNG

trước, và ngày nào cũng kêu mỏi quan phụ-mẫu và chúng tôi. Thật hôm ấy họ đã linh-nộ lắm. Xem những cái kết quả sau này thì đủ rõ :

Cái trong khoảng hai năm mà số học trò trong bản-tỉnh đã tăng lên 74 % hiện bây giờ được 6.179. Cả thảy 91 trường, mà chỉ còn 14 trường tranh nữa thôi. Ở các xã-thôn được bốn chỗ bệnh phòng, ở Đức-thọ, Kỳ-anh Uy-viễn và Phố-châu. Nhà-nước lại lập thêm cho một số ở Lèo-yên và nhiều sở khác hiện đương làm. Khắp trong tỉnh, không chỗ nào không có đường mới đẹp.

Làm được những công cuộc ấy là nhờ ở các làng hoặc của các tư-nhân đã sẵn lòng cúng cho nhà nước, vì đã hiểu tiền công việc mới mà tính lợi ngày nay.

Mấy người đem đường cho tôi lối ấy thật đáng quí-trọng thay !

Nhưng lòng hăng đến thì họ còn nhớ nhau đến dư vị chưa chắc rồi sau khi quả ra thế nào. Chính trong bản đồ ông Bùi-huy-Tín và ông Phạm-Thành đã tỏ rằng có lòng tin người cuộc tân-tiến, nên hai ông cũng cho nhà nước cái trường Tín-Thành này để tiêu-biểu cái lòng nhiệt-thành của hai ông chăm nom dân hạt này, vì thế nên họ hoàn-nghênh hai ông lắm.

Ông Bùi-huy-Tín và ông Phạm-Thành là hai tay đại hỷ nghệ, đại thương-mại, đó là sự thực-nhiên ; hai ông lại là người ăn-nhờn hết sức làm thế nào cho mọi sự ông sự sung-sướng vật-chất, dần xử hết lại hưởng được sự sung-sướng vì tinh thần, thế mới đáng quí nữa.

Tuy quan Học-chính thổ-biến, hôm qua và khi mai này tôi chưa kể đến những cổ kê biên rõ ràng. Nhưng hôm nay tôi có ý kể ra để ngài nghe cho đỡ khô.

Tôi không phải chỉ cho ngài những trường lớp để mà không có học-trò, hoặc những cổ có học-trò mà không có chỗ núp đầu ; Năm ngoái thì lắm còn như thế thật, vì là nhiều nơi hoặc dân nghèo, hoặc còn là ổng-lý. Năm nay thật không có như thế nữa. Ai nấy đều tỉnh-ngộ, thấu-hiểu cả rồi.

Năm ngoái thiệt đã nhờ quan lớn Tuần, quan Đốc-học, và mấy quan Phủ quan huyện nỗ-vì rất lắm, tôi muốn nói khuyến-dụ thì đúng hơn, lại nhờ quan chủ lực-lộ sinh việc về, nên người dân [illegible] qui-thứ, mấy người lĩnh-biện khôn ngoan chúng ta cũng tán biết ơn họ, vì nếu họ cũng lận tâm, nên dân số lội cũng chẳng bao nhiêu, nên mấy người hữu tâm càng tiến đề-xướng lên mà các trường mới làm nổi.

Ông Bùi-huy-Tín, ông Phạm-Thành, ông Nguyễn-minh-Châu, ông Nguyễn trọng-Tín, ông Nguyễn-Văn làng Thái-yên, ông Hà-như-Lai làng Thịnh-xá và nhiều ông khác không kể xiết, thiệt là những người đáng qui trọng lắm thay !

Những làng Phú-lộp, Tam-xuân-thượng, Ban-hải, Ban-trung, Phan-xá ở huyện Nghi-xuân, làng Phú-lâm Can-lộc, làng Nê-sơn, Thái-yên, Du-đồng ở phủ Đức-thọ, làng Yên-xuân, Hữu-bụng, Đậu mân, Đậu xá huyện Hương-sơn, làng Cần-phác, Phương-trạch, Phúc-trạch huyện Hương-khê, làng Đông-bình, ở phủ Thạch-hà, làng Vịnh-lại ở huyện Cẩm-xuyên và làng Đệu-vinh ở Kỳ-anh, là những làng xưống lên trước nhất, thật đáng qui-trọng lắm thay !

Tiếp theo thời có làng Lạc-thiện phủ Đức-thọ, làng Phúc-đường và Thịnh-xá huyện Nghi-xuân, làng Lại-vinh huyện Can-lộc, làng Nhượng-bạn huyện Cẩm-xuyên, làng Hoàng-quyền huyện Kỳ-anh và làng Hoàng-hạ phủ Thạch-hà.

Tất cả các làng ấy đều biểu lễ phải nên đến lập trường ngoài cả. Thế là tiền trong dân xã bắt đầu đem dùng làm việc công ích thiệt đáng mong thay.

Còn các thuộc viên cần ngài họ cũng đều hiểu lễ phải mà lận tâm cả. Tôi thiết tưởng không có nơi nào mà các thầy giáo chăm lo làm việc hơn đây. Chính mấy ông Thanh-tra cần ngài phải đi đến công-nhiên như thế cả. Kỳ tháng giêng vừa rồi, ngài đã cho họ thăng chức đủ cả lắm, họ rất lấy làm mãn-nguyện. Tôi xin thay mặt họ mà cám ơn ngài một lần nữa. Thường lúc nào người làm việc biết quan trên có biết đến họ thì họ càng chăm lo làm việc hơn.

Các đồn các thầy giáo trường tư mà họ cũng hết sức giúp đỡ cho chúng tôi. Thiệt là một cuộc đua bơi rất vẻ-vang. Ở đây những người giáo chức đều đồng tâm hiệp-lực, ai nấy đều một mực sẵn sàng hăng hái như nhau.

Các ngài,

Chính đã nhờ những người ăn-nhờn như các ngài mà việc học ở đây lại được mở mang mà chiếm cái địa-vị như ngày nay. Thiệt đã nhờ những người như các ngài mà nhà nào nhà nấy đều cho con họ được.

Nhân dịp đây, tôi xin cám ơn các ngài một lần nữa và nói chung ít điều cho các xã được hiểu tỉnh. Tất cả các ngài nhờ ở ông năng sẵn sẵn mà giàu có, tất cả dân trong tỉnh đều sẵn lòng cho con đi học, tất cả các bậc lý muốn trong địa-hạt mình được có cái di-tích tốt đẹp, tất cả các ngài đã góp sáng tôi mà làm nên việc cần-lương trong xã thôn, xin các ngài chăm về việc lập trường.

Bên mau triệt hạ những trường tranh là nơi hay sinh bệnh, mà làm trường ngói, vì việc học đáng chiếm một cái địa-vị lối trong trong những công việc các ngài làm. Ai đã làm nên, tôi xin nói rằng « làm mau đi » là cần nói rằng « làm mau đi » là cần dụ-dự, tôi xin nói rằng « làm mau đi » là cần dụ-dự, tôi xin nói rằng « làm mau đi » là cần dụ-dự, tôi xin

Do Võ Phi Hùng Cựu HS Petrus Ký (67-74) Cung Huynh Chiêu Đăng chủ Kho Sách Xưa Quán Ven Đường
Từ microfilms trường Đại Học Cornell



CÁI THÚ ĂN NGON.

Tạo-hóa khôn-khéo sinh ra ăn uống là một cái vui, chứ không phải là một cái nạn. Tạo-hóa sinh ra người ta có cái cảm-giác biết đói, sinh ra cái lưỡi, và cái miệng có cái vị-giác quý hóa. Vì vậy ăn uống thực là một cái thú. Nhưng trong mình phải không có tật-bệnh làm ngăn-trở bộ tiêu-hóa mới được. May thay có thứ thuốc:

Charbon de Belloc



thì các bệnh về bộ tiêu-hóa, bệnh gì cũng trị được. Những bệnh mất ngon cơm, các bệnh đau dạ-dày, đau ruột, các bệnh khó tiêu, nhức đầu, các bệnh đầy, đói-ỉa, các bệnh đi rửa, cũng là bệnh táo, dùng thuốc này rất công-hiệu. Vì vậy thuốc này được hội Hàm-lâm Y-học rất khen ngợi. Dùng thuốc ấy nguyên chất bột, hay chế thành bánh, thời thuốc liền hút những hơi độc trong cơ-thể, và làm cho dạ-dày, và ruột tiêu-hóa được như thường.

Bán buôn tại : Maison FRÈRE, 19, Rue Jacob, Paris
Có bán ở tất cả các hiệu bào-chế.



CÁI SẨY nẩy cái UNG

Phàm mọi bệnh lúc đầu nhẹ nên ta hay khinh thường. Bệnh sâu-quảng cũng vậy, trước là một mụn lòet nhỏ, sâu mới loang dần ra, làm cho người đau phải nghỉ, mất công mất việc.

Một người ở Toulouse viết cho bản hiệu rằng :

« Tôi có một cái mụn ở chân đã được hơn mười năm nay, nó càng ngày càng loang ra đến nỗi không có chân lại được, đứng một lúc cũng không được. Tôi đã thử hết các thuốc bước, thuốc đắp, cứ mà cái mụn cứ càng ngày càng loang ra.

May thay có người mách cho tôi biết thuốc INOTYOL. Tôi cũng mua về thử thì rất mau. Tôi mới bôi có độ ba ngày thì khỏi hẳn. Nhờ thuốc INOTYOL, nay tôi đã lại làm lụng như thường. Thuốc là một vị thuốc cần thiết. »

Xem các thứ thuốc mới INOTYOL là thuốc công hiệu vô-cùng để chữa các bệnh ngoài da như lở, mụn lòet, sâu quảng, ngứa vân vân.

Thuốc INOTYOL có bán ở các hiệu thuốc Bắc kỳ.

INOTYOL

Agences d'annonces en Europe :
SOCIÉTÉ MUTUELLE de Publicité
14, RUE ROUGEMONT, PARIS (IXe)



Thuốc thụt **INJECTION PEYRARD**

thứ thuốc thụt nầy chế ra đã lâu ai cũng nhận là linh-nghiệm hơn các thứ khác.

Để chữa bệnh lậu, mới nầy lâu điều khỏi cả.

Trong 232 người Arap thì 231 khỏi hẳn y như thời phúc lợi của các hương-y Alger.

Bán tại các nhà thuốc có danh tiếng.

Imité

« PHẢI BIẾT KÉN CHỌN »

Một nhà ngự-ngôn Pháp kể chuyện rằng : có một con lừa gặp lắc vừa đói, vừa khát, nhân thấy có một thùng nước và một sọt cỏ, nó không biết nên uống nước trước hay nên ăn cỏ trước, thành thử cứ lăng-tăng nghĩ-ngợi mãi, hóa ra chết cả đôi lẫn khát.

Ở đời thật cũng có lắm chuyện tương-tự như thế, nhất là trong sự thuốc thang, thường thấy có biết bao nhiêu là thứ thuốc, mà chỉ vì người ta ngần-ngại không biết kén chọn đằng nào, thành ra lay dần thân.

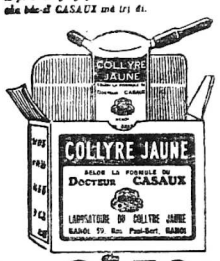
Cũng nói riêng về bệnh đau mắt, kể có hàng hà sa số nào là thuốc, thành thử nhiều khi người ta dùng phải thứ thuốc chẳng những không công-hiệu mà lại có hại thêm nữa.

Từ nay trở đi, các ngài chẳng phải ngần ngại gì nữa, hễ đau mắt cứ thuốc COLLYRE JAUNE của bác-sĩ CASAUX mà dùng. dù bệnh nặng đến đâu, dùng thuốc ấy cũng không nặng re được.

Thuốc COLLYRE JAUNE của bác-sĩ CASAUNE là thứ thuốc đã kê cứu kỹ, càng mới chế ra, đã thí-nghiệm chắc-chắn, thật là một thứ thuốc có công dụ trị các bệnh đau mắt.

Giá thuốc lại rất rẻ, khiến cho ai nấy đều có thể mua được mà dùng.

Vậy khi trong nhà có người chớm đau mắt, là phải dùng ngay thuốc COLLYRE JAUNE của bác-sĩ CASAUX mà trị đi.



0$30

Thuốc ấy có bán ở hiệu thuốc CHASSAGNE
69, Rue Paul-Bert, Hanoi
và ở các hiệu thuốc tốt khắp

PHOSCAO

EXQUIS DÉJEUNER
PUISSANT RECONSTITUANT

Aliment conseillé par tous les médecins aux malades, aux convalescents et aux Vieillards.

ENVOI GRATUIT D'UN ÉCHANTILLON

BÁN TẠI : Grands Magasins Réunis d'HANOI

Có đường. Mỗi hộp : 6 fr. 25
« Valtine » cho trẻ con ăn. » 6 fr. 25
Không có đường. » 8 fr. 25

Trung Bắc Tân Văn

NƯỚC MẠCH SUỐI LANGSA HIỆU

VICHY CÉLESTINS

tổng trị bịnh các chứng:

Nhứt xương cốt, bịnh hay mắc dái, đau mình nhứt gân, dái lợn cợn có cát, đau tâc-léo.

CÁC VỊ SẴNG HIỆU VICHY-ETAT

SEL VICHY-ETAT Điểm vị rất tốt trong nước mạch chế ra để pha làm ra nước suối.
PASTILLES VICHY-ETAT Uống hai ba viên Khi ăn rồi thì dễ tiêu lắm.
COMPRIMÉS VICHY-ETAT Để cho mỗi người làm ra nước mạch hơi đủ, uống cho ăn mau tiêu.

COI CHỪNG LẦM ĐỒ GIẢ MẠO, BẮT CHƯỚC

THUỐC CHỮA BỆNH THƯƠNG GÂN

Chúng tôi lấy làm hân-hạnh mà báo cho công chúng đều biết rằng quan Bác-sĩ Leroy, là thầy thuốc, coi các nhà thương ở



Ba-lê mới tìm được một thứ thuốc rất công hiệu để chữa những bệnh không ngủ được, bệnh đau gân, bệnh già, đánh trống ngực, khó thở, để làm cho chỉ được sáng cho óc được yên lặng và được tỉnh tưởng.

Quan Bác-sĩ Leroy ngài bảo thuốc *Neurimax* này dùng mà chữa bệnh không ngủ được, đau gân, đau rất thì rất là công hiệu. Thực là một thứ thuốc rất tốt, không nguy hiểm gì cả, mà ở xứ nóng dùng thì lại càng tốt lắm.

Ở các hàng báo-chế lớn đều có bán cả.

2256

RẺ TIỀN BẰNG CON-NIÊM

(Fragments en timbres postes)

Nhiều ông gởi tiền trả bản-quán bằng con-niêm, sự ấy thiệt cho bản-quán lắm. Vậy có lời trình các ngài trả tiền thường liền thì chỉ ở, còn thì bản-quán không nhận (Ở các nhà hàng xa-cách cả

Nhà Bán-đồ « TÂM-TÂM » Hà-nội, ở phố hàng Trống. Chủ-nhật, thứ năm nào cũng có bán từ tám giờ sáng.

Agents d'Annonces en Europe
L. MAYENCE & Cie
DAVIGNON, BOURDET & Cie, Succrs
8, Rue Tronchet, PARIS
19, 21, 23, Eastcastle HOUSE, LONDRES

Ngày Tháng như Thoi

Còn 15 ngày nữa thì hết năm.

Bản hiệu bán Đại Giảm giá để hiến các quí khách đã có lòng chiếu cố cho Bản-hiệu trong 20 năm nay.

Feutre các ông, các cậu đủ các mũi. Berets Basque.
Parapluies các ông, các bà, các cậu và các cô.
Khăn xếp sẵn bằng lượt tây, lượt ta và nhiều tây.
Áo imperméable « Kosmos » thực bền Tây gửi sang.
Giầy quốc kinh, giép dừa, vân vân.

Mới về mũ « Rossant » rất đẹp !
Mua hàng có lịch biểu

HAI-CHINH

Chapellerie, 74, 76, Rue Pont en Bois, Hanoi

Hiệu bào-chế J. BLANC

L. BLANC kế-nghiệp

Lập từ năm 1886, ta thường gọi là hiệu thuốc Lập-lăng ở phố Tràng tiền (Rue Paul Bert) số 31, Hanoi-Tonkin

Giây nói số 59

NÊN ĐẾN ĐO MÀ HỎI :

CAO KOLA COLA. — *Rượu bổ để cho những người ốm vừa dậy bà ở cữ Một lítre :* **2$ 10**
Trước khi ăn cơm uống một chén con.

ELIXIR HISTOGÉNIQUE. — *Thuốc nước. Một chai :* **1 , 25**

GRANULÉ HISTOGÉNIQUE. — *Thuốc hạt. Một chai :* **1 , 25**
Đều là thuốc trị bệnh lao, bệnh ghịp và các bệnh đau phổi rất hay, người lớn trẻ con đều dùng được cả.

SIROP D'HEMOGLOBINE SOLUBLE. — *Thuốc trị bệnh hao mòn xanh xao rất là thần hiệu. Mỗi lần trước khi ăn cơm ưng 3 hay 4 muỗm. Một chai :* **1 , 50**

GOUTTES NOTAL, Circulation du Sang. — *Thuốc làm cho mạch máu chạy đều. Một chai :* **0 80**

Ai ở xa có cần hỏi gì cứ việc thư về, bản-hiệu xin trả lời ngay
Tiền gửi hàng phần người mua phải chịu 3003

SÂM-BANH CỖ TRẮNG

Duc de Brémont

Rượu ngon

GIÁ RẺ

Bán tại : L'Union Commerciale Indochinoise et Africaine Haïphong, Hanoï, Nam-định, Bến-thủy, Thái-bình, Yunnanfou, Tourane, Huế, Qui-nhơn, Nha-trang, Đồng-hới, Thu-xá, Saïgon, Pnom Penh.
3007

DẦU "CRÉSYL" THIỆT

và sự hiệu nghiệm chắc chắn đã thử theo cách bác học, thì có một mình dầu hiệu

CRESYL-JEYES

ĐỂ TẨY TRỪ BỊNH OAN — LÀM HẾT HƠI ĐỘC ĐỊA — HẾT MÙI HÔI HÁM

PHÒNG NGỪA BỊNH OAN tinh-nghiệm thật, không là bịnh, giác-trời, thiên-thời, ôn-dịch thì vậy.

THIỆT HỮU ÍCH trong sự thuốc địa, để dùng giá rẻ mà hơn các thứ khác, để rảy trong đồng bài, đặt bùn lấy cho khỏi độ quá.

KHÔNG CÓ CHI LINH NGHIỆM BẰNG mà trừ các vật thu độc, trong và muỗi mòng, bò chét, gián mối và nhện-nhện.

Có một mình thứ dầu "CRESYL-JEYES" đặng trọn trừ hết nội năm mà thôi.

HÃY CỨNG CỔI ĐỪNG CHỊU lấy bịnh nơi thân, vì nhiều thứ "CRESYL-JEYES"

THUỐC ĐAU BỤNG

PEPTALMINE

chữa được

Chứng nhức đầu, nổi lở, các bệnh tiêu hóa không đều, ngứa, chứng bốc hỏa lên mặt, chứng buồn ngủ.

PEPTALMINE MAGNÉSIÉE

chữa các bệnh ở gan, như đau gan, đau quả mật.

THUỐC ĐAU BỤNG

DIGESTONIC

của bác-sỹ VICENTE

là thuốc nước, trị các bệnh đau ruột và đau dạ dày.

chữa khỏi :

Đầy bụng, ợ chua, đau bụng kinh niên, đi rửa.

Thật là một thứ thuốc vừa trị bệnh vừa bổ cho tỳ-vị.

Có bán ở hiệu thuốc **LAFON & LACAZE**
59, Rue Paul-Bert, Hanoï

BANQUE DE L'INDOCHINE

ĐÔNG-PHÁP HỐI LÝ NGÂN HÀNG

CÓ ĐẶC QUYỀN SÁNG LẬP RA TỪ NĂM 1875

TƯ BẢN : Francs **72.000.000**
TỔNG CỘNG KHOẢN DỰ-BỊ NGÂN ĐẾN NGÀY 30 JUIN 1928 : » **85.500.000**

HỘI-ĐỒNG TRỊ-SỰ :

Chánh trị-sự : M. STANISLAS SIMON, Chánh-hội-đồng trị-sự tại Đông dương và Viễn-nam ;
Phó trị-sự M. PAUL BOYER, Chánh-hội Thương-cục Comptoir National d'Escompte de Paris ;
Tổng quản-lý chủ nhiệm : M. RENÉ THION DE LA CHAUME, Nguyên thanh-tra Tài-chính-bộ.

TRỤ SỞ : 96, Boulevard Haussmann, Paris (VIIIe)

CÁC CHI ĐIỂM :

TRUNG-HOA	ĐÔNG-DƯƠNG	MỌI NƠI KHÁC
Canton	*Battambang*	*Bangkok*
Fort-Bayar	*Cantho*	*Djibouti*
Iunkeou	*Haiphong*	*Noumea*
Hông-kong	*Hanoi*	*Papeete*
Monptzeu	*Hué*	*Pondichery*
Pékin	*Namdinh*	*Singapore*
Shangaï	*Pnom-Penh*	
Tién Tsin	*Qui-nhon*	
Yunnanfou	*Saïgon*	
	Thanh-hoa	
	Tourane	
	Vinh	

Giao-dịch khắp hoàn cầu

CÁC CÔNG VIỆC NGÂN HÀNG. — MUA BÁN TRÁI PHIẾU. — CHO THUÊ TỦ BẠC.
Ai hỏi sẽ trả lời ngay.

Điện-Lưu-Tín-Điện : INDOCHINE

GIÂY NÓI : Hanoi 58.
Haiphong 26.
Namdinh 90.
Vinh 45.
Thanh-hóa 37 *(mở ngày thứ ba).*

RESIDENCE SUPÉRIEURE AU TONKIN
DEPOT LEGAL!
NGÀY CHỦ NHẬT

NĂM THỨ MƯỜI HAI — SỐ THỨ 3632

MỖI SỐ : 0$02

Trung Bắc Tân Văn

中北新聞

MỖI NGÀY RA MỘT SỐ

DEPOT LEGAL
IMPRIMERIE
No 10602

GIÁ MUA CÓ HẠN

	Từ buổi trưa	Từ buổi tối	Cả hai tờ
Cả năm	3$00	6$00	8$00
Sáu tháng	1.60	3.20	4.00
Ba tháng	0.90	1.80	2.00
Một tháng			1.00

Nam-kỳ và ngoại-quốc phải trả thêm tiền cước

Toutes les lettres destinées au Journal doivent être adressées au Directeur
63, Rue Jules Ferry, Hanoi

Fondateur : F. H. SCHNEIDER
Directeur : NGUYỄN-VĂN-VINH
Rédacteur en chef : PHẠM-HUY-LUC
Administrateur gérant : NGUYỄN-KHẮC-KHAM

Adresse télégraphique :
TRUNGBACTANVAN HANOI
TÉLÉPHONE N° 160

Ban-báo có in một tờ phụ-trương ra buổi tưa bán lẻ 1 xu

PUBLICITÉ

Tarifs spéciaux suivant catégories d'entreprises ou de produits.

Prix moyens, dernière page :
Une seule insertion. 0$30 le c/m
Contrat annuel
Par centimètre et par insertion. 0$18 le c/m
Annonces judiciaires et légales. 1$50 le c/m
Petites annonces classées. . . 0$10 la ligne

Nhưngw ngư'oif coq viêcj dêng thâyf kiênj nên biêtq

Theo cái chế-độ pháp viện ở những nước văn-minh tiến-tới đời nay, nước nào cũng vậy, cũng có pháp-luật, có tòa án, có quan tòa, phân-dân cũ việc tranh tụng đến tòa án, quan tòa chiếu theo pháp-luật mà phân xử khác trực cho hai bên, hoặc vì cái mục đích ủng hộ tính-mệnh tài sản cho một người, mà lấy pháp-luật trừng phạt những kẻ phạm-pháp vi phi, có nguy hiểm đến sự an toàn chung của xã-hội, trong những khi quan tòa xử xét mọi việc tại tòa như thế, thì lại có một hạng người cũng do pháp-luật thừa nhận, được phép lấy tiền thuê của người đương-sự, thay mặt người đương-sự, ra giữa tòa án, đem lẽ phải lẽ trái mà đối đáp cãi-cọ với quan tòa; hạng người đó tức gọi là thầy kiện vậy.

Thầy Kiện là những người tinh thông pháp-luật, có văn bằng cử-nhân tiến-sĩ khoa-luật, lại có người đã từng sang chức quan tòa ở các tòa án trở về, được pháp luật thừa nhận cho là thầy kiện tại tòa, ai có việc cần đến mình thì tùy công việc nặng nhẹ nhiều ít mà lấy một số tiền thuê, nhận tiền thuê của người thì tìm kiếm hết mọi điều khuất-khúc thân-tố hết mọi điều oan uổng, viện đủ luật đủ lẽ mà bênh vực cái lẽ ngay lẽ thẳng cho người, đối với người đương-sự ở chốn pháp đình là một người vô-sĩ hộ thân, mà vừa là một người quân-sư hướng dạo vậy.

Cái chế-độ ấy vốn thực là hay, vì nhân-dân có mấy người am-hiểu pháp-luật cho thật được tinh tường, cậy được có người thâm thông pháp-luật đứng biện-hộ cho mình, thì không còn sợ gì cái lẽ phải của mình phải chịu khuất; vả ám-tinh có nhiều việc rất là khuất khúc, quan tòa dù minh chính cũng chưa hỏ dễ đã soi thấu được hết mọi chỗ ẩn-vi, nhờ có người xét rõ thực tình thực trạng mà biện thuyết cho mình bạch rõ tỏ-rõi, thì xét xử không còn lo có khi lầm lẫn. Cái nghề thầy kiện sở dĩ thành là một nghề rất trọng yếu ở những nước văn-minh tiến-tiến đời nay là vì thế.

Nước ta xưa kia, việc tử-tụng hình án, quyền xét xử phó mặc ở tay quan; quan mà công minh thì nhân-dân còn có phận nhờ đôi chút, nhưng có lắm cái án-tình khuất khúc, chưa chắc đã xét xử được tinh tường; cộng nếu quan mà nỗng pháp tuần tình, thì thôi tha-hồ đổi trắng thay đen, muốn sao muốn vậy; có sự đứng giữa mà lấy pháp-luật biện-hộ cho, khỏi sao có lúc công-lý không được thân, mà người ngay phải chịu hại, nay chính-phủ bảo-hộ đem cái chế-độ pháp-viện ở các nước văn-minh tiến-tiến mà kiến-thiết trong xứ mình, tại tòa thượng-thẩm bây giờ cũng cho phép những người đương-sự được có thầy kiện mà biện-hộ cho; cứ như các lẽ đã kể trên, thì điều lợi cũng không phải có ích cho dân mình lắm.

Song, như trên đã nói, thầy kiện chỉ là người chỉ bảo lẽ phải lẽ trái cho mình, và là người thay mặt mình mà viện luật viện lẽ, bênh-vực cái lẽ phải cho mình ở chốn pháp-đình mà thôi; thầy kiện không phải là một hạng người môi-giới với quan-tòa, có quyền điên-đảo án-từ, phải làm ra trái, gian làm ra ngay, vì cái thế-lực đồng tiền mà muốn sinh-sát dữ đoạt ai cũng được đâu; thuê thầy kiện không phải là cái lối chạy tiền lo việc, cứ chắc có nhiều tiền là việc gì cũng được cả đâu. Ta thường gọi thầy kiện là quan trạng, dễ thường tưởng cái quyền lực quan trạng vô cùng vô hạn, lực-trí thần-thông, miễn là ta có đồng tiền, nay một trăm mai lại một trăm, tốt lễ càng dễ van, rồi ta trái dẫy mà làm cho ta phải, ta gian dẫy mà làm cho ta ngay cũng được cả dẫy hẳn không? không phải thế, thầy kiện không phải là quan, mà cũng chẳng trạng gì cả; cái lẽ của ta phải thì thầy kiện có thể bênh-vực cho ta; cái lẽ phải của ta có điều gì oan-uổng hay có chỗ nào u-ẩn, thì thầy kiện có thể tìm kiếm mà thân-tố ra cho ta; chứ nếu cái lẽ của ta vốn vẫn khuất rồi thì thầy kiện cũng chẳng làm sao vị kim tiền mà phá luật lệ cho ta được; thầy kiện nhận việc biện-hộ cho ta mà lấy tiền công, cái số tiền công nhiều ít đã châm-chước với ta nhất-định phân minh, lấy chứng nào thì có biên lai số mục rõ-ràng chứng ấy, chứ không có nay đòi chứng này, mai lại đòi thêm chứng khác, bảo phải nhiều tiền mới cãi cho được, dọa nếu ít tiền sẽ cãi cho thua, làm những chuyện lừa gạt phỉnh-phờ, dọa-doan sách nhiễu như thế bao giờ cả. Ta phải biết rõ thầy kiện là thế, thuê thầy kiện là thế, bất-đắc-dĩ mà có việc phải đến pháp-đình thì cốt phải chắc có cái lẽ thẳng ở mình, trực-tiếp đến thầy kiện mà thuê cái hộ, chớ nên nghe những kẻ nói nhảm mà hại mất tiền tai.

D. B. T.

Kuôcq ngu'w mo'iq
ă ơ ư thì viết a' o' u'
đ viết d, đ viết y, q viết k
Na'm gâuq.
sa'cq, huyền, na'ng, hoi, ngaw
q f j z w

Tin thêq-gio'iq

Ngày 26 Avril 1929

Cuộc bay của hai phi công nước Anh

Thủy thủ Birdsmore của hai phi-công W.Illiams và J akins nước Anh khởi hành ở Londres định chiếm khỏi vụ việc bay đường thẳng không đỗ, đã bay qua Karachi hồi 16 giờ hôm thứ sáu. Vẫn còn bay về phía đông.

Chiến-sự ở Afganistan

Nadir Khan hiện ở cách Kaboul 80 kilomètres; Vũ Amanoullah số súc tới Kaboul trước Nadir khan. Một tướng của là Bachaisaho, không biết số ai giúp tiền cho, đã dụ được yên quân linh khởi-nghịch của hắn; và đặt làm một đường tuần thắng từ Kaboul đến Djejdalak và Ghazai.

Việc Trung-hoa

Ngày 20 avril 1929

Tưởng-giới-Thạch tuyên cáo dân chúng hai tỉnh Hồ-nam và Hồ-bắc

Tưởng-giới-Thạch có phát biểu bức thư tuyên-cáo dân-chúng hai tỉnh Hồ-nam, Hồ-bắc, mong cho ý ba việc như sau này :

1· Về tư tưởng nên tin chắc chủ-nghĩa của bản đảng ;

2· Về chính-trị nên giúp cho chóng thành cuộc chính-trị thống-nhất, bền vững cơ sở cách mệnh ;

3· Về việc địa-phương chỉnh-chỉnh nên phát-huy cái năng lực tự trị, hòn trừ cái ý kiến riêng về cường vực.

Thái độ của Phùng-ngọc-Tường

Phùng-ngọc-Tường ở Hoa-sơn có thông điện đi các nơi, nói rằng : Phùng-ngọc-Tường phải cùng Vũ-đoàn dự việc đánh quân bạn nghịch, nghe Vũ-hán đã lấy lại được rồi, đều phụng mệnh dừng lại không tiến nữa, cả sự đoàn của Trương-doãn-Vinh cũng thế, cái lẽ của ta phải thì thầy kiện có thể bênh-vực cho ta; cái lẽ phải của ta có điều gì oan-uổng hay có chỗ nào u-ẩn, thì thầy kiện có thể tìm kiếm mà thân-tố ra cho ta; chứ nếu cái lẽ của ta vốn vẫn khuất rồi thì thầy kiện cũng chẳng làm sao vị kim tiền mà phá luật lệ cho ta được; thầy kiện nhận việc biện-hộ cho ta mà lấy tiền công, cái số tiền công nhiều ít đã châm-chước với ta nhất-định phân minh, lấy chứng nào thì có biên lai số mục rõ-ràng chứng ấy, chứ không có nay đòi chứng này, mai lại đòi thêm chứng khác, bảo phải nhiều tiền mới cãi cho được, dọa nếu ít tiền sẽ cãi cho thua, làm những chuyện lừa gạt phỉnh-phờ, dọa-doan sách nhiễu như thế bao giờ cả. Ta phải biết rõ thầy kiện là thế, thuê thầy kiện là thế, bất-đắc-dĩ mà có việc phải đến pháp-đình thì cốt phải chắc có cái lẽ thẳng ở mình, trực-tiếp đến thầy kiện mà thuê cái hộ, chớ nên nghe những kẻ nói nhảm mà hại mất tiền tai.

D. B. T.

Những ngày kỷ-niệm của đảng quốc-dân

Đảng bộ trung-ương đã định việc cử hành các ngày kỷ-niệm trong hai tháng Avril, Mai như sau này :

1· Ngày kỷ niệm năm thứ 7 ai đảng đã ở Quảng ninh, các điện thờ, các trường học, các công xưởng hết thảy đều treo cờ một ngày.

2, Tiết lao-động do chính-phủ quốc dân thông-lệnh cho các công-xưởng đồng cứu nghỉ một ngày.

3· Các ngày kỷ niệm 3, 4, 5 9 trong tháng Mai do đảng bộ các cấp, các đội, triệu tập các cơ quan, các đoàn thể các học hiệu, cử hành hội kỷ-niệm.

Về việc viên chủ-tịch Mông-cổ bị hại

Viên chủ-tịch chính-phủ Ngoại-Mông-Cổ là Dan-ba bị người Nga giết hại, chính-phủ quốc-dân Nam-kinh ngày 17 avril đã báo-tin cho bộ ngoại giao phải gửi điện-thiệp với chính-phủ Nga một cách nghiêm-trọng.

Ngày kỷ-niệm kiến-đô ở Nam-kinh

Ngày 19 avril vừa rồi các nha-thự ở Giang-ninh đều nghỉ một ngày để kỷ việc kiến đô năm thứ hai.

Lý-tế-Thâm khuyên bọn Lý-tôn-Nhân, Bạch-sùng-Hy phục tòng chính-phủ Nam-kinh

Lý-tế-Thâm bị giam cầm ở Trang-sơn ngày 16 a ril sẽ điện khuyên Lý-tôn-Nhân và Bạch-sùng-Hy. có nói rằng tôi xem báo chương không thấy hai anh ở ý ra t-ê nào, sử đồ cho hộ-thuận phản-kháng chính-phủ trung ương, không chịu ngăn ngừa đi, tôi rất lấy làm sự lạ!. Mong rằng hai anh nên mau mau nghiêm cấm bộ thuộc, thôi hẳn việc đề-kháng, để cầu được nhẹ tội, tự mình mau mau xuất dương du-lịch, để rộng thêm tri-thức, lại giúp ích cho xã-hội mai sau.

(Dịch báo Tàn)

Ngày 26 Avril 1929

Tình hình chiến sự

Hương cảng. — Quân của Tưởng-giới-Thạch tiến ở miền Quảng-tây. Hà-Kiện, tỉnh trưởng tỉnh Hồ-nam cùng quân của Phạm-thạch-Bình tiến đến Quảng-tây, Tướng Yan-tung cũng kéo binh ở Vân-nam đi đánh Quảng-tây. Chánh phủ Quảng-đông chưa khai chiến. nhưng cũng tụ tập quân linh ở đường giang-giới Quảng-tây.

Thượng hải. — Theo nhà mật-thám Nam-kinh, thì các tướng Quảng-đông cũng đánh quân khởi nghịch của Quảng-tây. Quân Quảng-đông cũng vào tỉnh Quảng-tây chúng một lần với quân Vân-nam.

Đường hỏa xa

Thượng hải. — Đường hỏa xa đã khá hơn, Chánh-phủ Phụng-thiên đã giữ các tòa máy, và các toa hỏa-khách, của chánh phủ ấy giữ từ thời Trương tác Lâm.

Việc giao tế với liệt quốc

Thượng hải. — Quan tổng trưởng bộ ngoại-giao có bố cáo rằng quan sứ thần Trung-Hoa ở Washington báo tin rằng Hoa-kỳ tán thành cho Trung-hoa về việc bãi rút giao ước bất bình đẳng.

Quan sứ thần nước ta đến Nam-kinh để trình ủy nhiệm trạng, hiện đương đợi Tưởng-giới-Thạch trở về. Quan sứ-thần Anh cũng bởi ngày nào thì có thể trình ủy nhiệm trạng được.

Việc ký bản giao ước Trung-Nhật cũng trông vào độ điều định giao ước thương mại mới của hai nước.

Sứ bộ Nhật-Bản ở Bắc-kinh đặt một sở ở Thượng-hải.

Việc triệt trú binh

Thượng hải. — Trước ngày 28 mai thì triệt xong trú binh ở Sơn-đông.

Linh sự tài phán quyền

Thượng hải. — Chánh-phủ đương xét việc bãi linh sự tài phán quyền.

Tin về Tưởng-giới-Thạch

Thượng hải. — Ô Hồ Hán-Minh có điện tịp nói rằng Tưởng-giới-Thạch không định lưu lại miền Ký, quyết thúc trưởng bộ tài chánh khởi hành ở Hán-khẩu ngày hôm nay trở về Nam-kinh.

A. B. I. P.

QUAN TOÀN-QUYỀN PASQUIER BỊ JAVA BÀ TRỞ VỀ

Suốt trong khi quan Toàn-quyền Pasquier đi công-cán sang xứ Ấn-độ Hà-lan, nào chính-phủ, nào nhân-dân xứ ấy đều hoan nghênh một cách rất sốt sắng thân thiết.

Hiện quan Toàn-quyền đã đi chiếu tuần dương-hạm « Jules Michelet » trở về tới bến Saigon chiều 26 avril, hồi 4 giờ rưỡi; Khi tới bến, có quan Thống-đốc Nam-kỳ cùng các quan chức văn võ ra đón nghi đông lắm. Có một đội linh Rhê đô bồng súng chào.

Ngày 25 avril, khi quan Toàn-quyền qua đảo Côn-lôn, ngài có đặng lại đi lên xem công việc các nhà thiên-văn bên Marseille và Strasbourg sang sắp đặt đi khảo nghiệm về việc nhật-thực ngày 9 mai này. Quan Toàn-quyền rất lấy làm ngợi khen các nhà bác học nước Pháp đã sắp đặt công việc rất chóng vánh, hiện các dụng-cụ đã sắp đặt đâu vào đấy, có thể bắt đầu dùng được rồi.

VIỆC HANOI

Thời biểu

7 giờ	24 độ
15 giờ	25 độ

Giá bạc. — Kể từ ngày 27 Avril 1929, giá bạc ở kho Nhà nước định là 12 f. 00

Thời giá quốc trái

Ngày 23 Avril 1929

5 °/.	hoàn dần	80 45
5 1/2 °/.	hoàn dần	93 1 50
6 °/.	vĩnh viễn 1917	88 1. 35
6 °/.	» 1918	86 1. 70
5 °/.	» 1920	104 ' 90
6 °/.	hoàn dần 1920	119 1. 70
4 °/.	» 1926	121 '. 55

Ngày 26 Avril 1929

5 °/.	vĩnh-viễn	73 f. 90
5 °/.	1915-1916	99 f. 80

Tin tàu. — Tàu *Gouverneur Général Roume* đến ngày 5 mai này ở Saigon sẽ chạy đi Singapore chứ không phải ngày 6 mai như đã định trước.

Vậy thì chuyến xe-hỏa tốc-hành Hanoi Saigon ngày 3 mai này không thể mang thư bỉp vào Saigon để chuyển sang chuyến tàu ấy.

Tàu *Canton* đến ngày chủ-nhật 28 avril hồi 10 giờ sáng ở Haiphong sẽ chạy thẳng đi Hongkong.

Các thư từ ở Hanoi sẽ mang xuống Haiphong chuyến xe lửa 20 giờ 4 phút tối 27 avril.

Tàu *Francis Garnier* mang thư ở Pháp sang, đã ở Hongkong chạy đi Haiphong sáng hôm nay.

Đường giây thép. — Những đường bị mắc nghẽn là :

Bắc-kỳ : Điện-biên và Lai-châu.

Thượng-lào : từ trên Sơn-la trở đi.

Hội chợ Hanoi. — Hội-đồng tổ-chức hội chợ Hanoi định mở một cuộc thi vẽ tranh yết-thị cho hội chợ cuối năm nay. Có 4 giải thưởng là 100p. 15p. 50p. và 30p.

Trong số sau bản báo sẽ đăng thể lệ thi nào.

Tin báo ai Nguyễn-xuân-Mai, — Ông Ngu ễn-xuân Mai, y khoa bác-sĩ ở Alger vì bệnh nặng nên đã trở về Hanoi từ mấy tuần lễ nay, hiện vẫn ẩm tại nhà thương Bến-Thủy. Bệnh tình ông xem ra nặng lắm, chưa biết có qua khỏi được không.

Hội L. H. A. H. quyên tiền làm hội-quán chung cho tất cả các viên chức Bắc-kỳ. — *Vì Hội L. H. A. H. quyên một tháng số tiền lương, nên chỉ đăng tên các ông quyên tiền, mà không đăng số tiền nữa.*

Sở thứ hai mươi hai, — *Sở Hỏa-xa*, — M. M. Trần - văn - Đăng, Nguyễn-huy-Vân, Lê-văn-Mậu, Trần-duy-Quý Trịnh-văn-Mẫn, Nguyễn-như-Quỹ, Vi-văn-Khôi, Trần - văn - Bái, Vũ-văn-Nhương, Nguyễn - văn - Lương, Nguyễn-ngọc-Vỹ, Nguyễn-hữu-Hợi, Ngô-đình-Vinh, Nguyễn-văn-Diễn, Vô danh (5$00).

Sở Địa-Dư. — M. M Ngô quang-Ngân, Nguyễn-văn-Phát, Dương-văn-Lợu, Phạm-huyXuân, Lê-đăng-Mỹ, Nguyễn-văn-Tám, Nguyễn-văn-Thìn, Lê-đình-Chất, Nguyễn - kỳ - Khuêm, Phùng-văn-Lợi, Nguyễn - đình - Hỷ, Đoàn-phú-Quí, Trịnh-đình-Bửu, Ngô-quang-Ước, Lê-đình-Mạnh.

(*Còn nữa*) Hội L. H. A. H. kính cáo.

Nguyên tòa sứ. — M. Vũ - gia-Trương, thư-ký thượng hạng hạng nhất ở Tuyên-quang, nay đổi đi Hưng-yên.

M. Nguyễn-văn-Năng, thư ký hạng nhất ở Hưng-yên, nay đổi đi Tuyên-quang.

Quan viên với cô đầu ở giữa chợ. — Ng-thị-Lâm là cô-đầu ở số 203-H đường Huế có trình Cảnh-sát trong khi đi chợ Đồng-xuân bị một tên lạ mặt nhảng giọ minh, rồi lấy mất cái khuy vàng chạy mất.

Rất đơn. — Mme Lê-thị-Sới, hàng nước mắm, ở số 40 phố Tiên-Tsin, trước có đơn thưa Ng-thị-Chi đi trốn và ăn cắp các đồ nữ-trang giá 100 đồng, thì nay xin rút đơn.

Ốm đường. — Hôm qua hồi 8 giờ tối, một người con gái nhỏ, nói tên là Ng-thị-Ngữ, 16 tuổi, thấy nằm ốm trên xe kéo đi từ Namedjinh lên, đã đem vào nhà thương. Người con gái ấy không nói được rằng quê quán ở đâu.

Ng-thị-Mai, 31 tuổi, quán làng Xuân-tảo, (Hà-đông) có bộ ốm thì đã đem về nhà thương.

Đi đâu mất. — Người thợ may Ng-văn-Đại, ở số 29 phố Gia-ngư đến trình Cảnh-sát rằng đến con tà Ng-văn-Nai 14 tuổi không biết vì cớ gì đi đâu mất. Nó bận quần áo trắn; thắt lưng đỏ.

Độ vào tòa án. — Sự một-thám đã đem độ vào tòa án hai tờ biên bản về việc một người Hoa-kiều trốn 80 đồng và bột-tin một đôi hoa tai vàng và các đồ vật khác của Mme Lê-thị-Lý, ở 232 bis đường Bạch, và một người nữa về tội lừa đảo của đã phụ tăng 6-tô giá 102 đồng của M. Lê-gia-Hằng, ở 20 phố đường Thành.

Người khán hộ. — Cô Lê-thị-Lạng, khán hộ thường hạng tư, ở nhà thương Bắc-hộ, được phép nghỉ 20 ngày.

Do Võ Phi Hùng Cựu HS Petrus Ký (67-74) tặng Huỳnh Chiếu Đẳng chủ Kho Sách Xưa Quán Ven Đường
Từ microfilms trường Đại Học Cornell

Ấu đả. — Ngày hôm qua, hai người bởi tên Mme Elentot ở phố Borgot số 4, là Phạm-văn-Hồ 45 tuổi và Trần-đình-Hoan 36 tuổi, đánh nhau một trận kịch liệt đến nỗi Phạm-văn-Hồ bị thương nặng ở sườn bên trái, đã phải đem vào nhà thương. Còn Trần-đình-Hoan thì đã bắt giải vào tòa án.

Ngạch tùy phái — M. Nguyễn-văn-Đốt tùy phái sở họa đồ Bắc-kỳ, được từ chức.

M. Nguyễn-văn-Tuyên, cựu binh, tùy phái ngạch tòa sứ, nay đổi sang sở họa-đồ Bắc-kỳ.

Hết dịch trâu bò. — Tại tổng Thượng, huyện Hoàn-long và tại hộ Thất thành-phố Hanoi, nay đã hết dịch trâu bò.

Một đứa trẻ lạc. — Linh sành-sát vừa bắt được một đứa bé, tên là Mai đình-Ba, 14 tuổi, quán làng Xuân-lục, huyện Hải-hậu, thấy lạc ở ngoài phố. Vậy đã đưa về sở cẩm đủ chờ về quê quán.

Nạn ô-tô. — Ngày 25 avril, chiếc ô-tô số T.4274 của M. Lê-ngọc-Thanh, ở số 124 phố Quan-thánh, đi đến gần phố hàng Than thì đụng phải một chiếc xe tay. May không việc gì đến người, chỉ xe tay bị hư hỏng mà thôi.

Lấy trộm rỗ trứa. — Mme Trần-thị-Kim-Thoa ở số 4 đường 92, thuộc thị Oanh ăn cắp quần áo và các đồ nữ trang đáng giá 249 đồng rồi trốn đi mất.

Xác trẻ con. — Ngày hôm qua, hồ 11 giờ rưỡi, người ta thấy một cái xác con gái mới đẻ bỏ ở phố Galiong pro'ongé. Minh mẩy không có thương tích gì, đã cho đem vào nhà xác.

Bội tín. — M. Vũ-trọng-Khải, thầu khoán, ở số 17, phố hàng Điếu, có đem thua Đỗ-trí-Tấn đi trốn, bội tín món tiền 652 đồng 4 hào.

Bởi chỗ ở

Thăm bệnh không lấy tiền

Trước tôi ở nhà số 4 (trên gác) phố Julien Blanc, sau nhà thương Phủ-doãn (đối ngạn với nhà đèn), nay đã dọn sang số nhà 30 cũng dãy ấy. Hiện có làm thuốc, ai ai muốn hỏi thuốc thung gì, mời. Người cần tại, hoặc gửi thơ cũng được.

Dương-năng-Tính

Cứ ngày thứ hai

Thi hiệu Demange 40 phố Henri d'Orléans Hanoi có để ra bán rất nhiều các thứ hàng, chia thành từng (lot) một, giá rất rẻ. Rất tiện cho các qui khách Annam và Khách muốn mua buôn.

Nghĩ nào có phiếu Đông-Pháp 50 $ 00 muốn bán được giá cao hơn khi mua của Nhà-nước thời xin cứ hỏi tại hiệu đó đủng.

Fonderie Tonkinoise
Hoàng-xuân-Lan
5 bis Avenue Henri d'Orléans, Hanoi
(Nối tiếp rỗ của hiệu Demange)

Ngài ho dư?

Vậy nên lập-tức đến hiệu Bảo-chế CHASSAGNE, *Số 59, phố Paul Bert, Hanoi* sẽ có thứ thuốc chữa khỏi tức-khắc bệnh ho, ho gió, ho lao, ho vàn vàn, của ngài.

Nên xem lời cáo bạch của bản-hiệu ở trang thứ tư nói về thuốc [illegible]

BỆNH HUYẾT SUY ĐÃ TRỪ ĐƯỢC

Nhờ có thuốc QUINTONINE dùng để chế một thứ rượu bổ, trừ được bệnh huyết-suy, khỏi chứng đến đâu mặc lòng. Một lọ QUINTONINE giá là 0$60. Bán tại hiệu Bảo-chế Blanc, phố Paul Bert, Hanoi.

Bạn cũ.. áo cũ...

Là đầu truyện một phim ảnh đại hát-kịch chiếu tại rạp:

CINÉMA PALACE

Từ thứ tư 24 đến thứ ba 30 Avril

Vui suốt trò, đoạn nào cũng buồn cười tức bụng
Rất vui. Rất hay

Trong một tuần-lễ làm-lụng vất-vả, đi bằng rành được một tối tiêu-khiển cho vui lòng đẹp sức mà lại được thêm bổ trí óc yên-tĩnh tinh-thần, chỉ có cuộc vui Cinéma là ích-lợi hơn hết!!!!!!

Có nhiều tò ong, muốn thuê khoán một người để san tường và lấy mật.

Hỏi tại bản-quán.

Tại làm sao người ta uống rượu Vin mousseux chỉ thấy kén toàn VEUVE AMIOT không dùng thứ nào khác?

Bởi vì

Rượu VEUVE AMIOT là thứ rượu ngon nhất trong các thứ Vin mousseux.

VỊ THỊA MÀ BÁN

Một cái Auto Hotchkiss Coupdi e Intérieur, nº bl97, sơn Ducco và 6 bánh mới và đồ phụ tùng.

Một cái Fiat Torpedo, nº 4 06 sơn Ducco và 6 bánh mới và nhiều đồ phụ-tùng.

Một cái Moto Peugeot, nº 4884. Phare et Code Marchal và Klaxon.

Hỏi tại: Cat-Lâm, 3, Route Mandarine, Hanoi. Téléphone 519.

7.724

Số 30

DÂY GIẾNG HỒN OAN

DOÃN-KẾ-THIỆN dịch thuật

Chuyện một con đàm phụ gặt chồng rồi xét thấy xuống giếng, mượn cớ lấp đất cho đầy giếng lại, tưởng rằng che được mắt người, không ai còn biết đến nữa. Ngờ đâu ba năm sau gặp cô Bạo-long-Mô là một vị quan rất liêm minh, tra xét được ra. Cho hay lưới giời dầu thưa, mà những kẻ gian tà không bao giờ thoát được.

Người ấy bẩm nói liền nói rằng:

Ông nói phải lắm, vậy lẽ gì tôi lại không để chồng nó đẩy, nếu không có vị minh quan nào xét xử ra được, hẳn giờ thì sẽ giết chết không thấy. Hiệng còn gói bọc này kính xin ông bà phải nhận cho một được.

B.-phụng-Sơn từ chối mãi không chịu nhận, người ấy mở gói không khỏi mà nói rằng:

Tội nói thực để ông rõ, tôi đây dẫu làm nghề trộm cướp, nhưng còn biết chữ nghĩa lý, cái của lý lẽ của hai tên gian phu dâm phụ kia để làm việc thương luân hại lý, giết lộn nhạc-gia mà chiếm lấy, nếu nay tôi lại lấy đem về dùng thì ắt hẳn hóa ra tôi cũng như chúng nó hay sao, vậy tôi bọn cần lệnh-nhạc-gia, ông hễ thấy là rõ soon, nên nhận lấy là phải, xin chớ để tôi phải nói đi nói lại nhiều lời.

Nói rồi toan từ biệt ra đi, Phụng-sơn nhẩn lại mà nói rằng:

Trưng-vương đã nói thế, vợ chồng tôi xin kính nhận, nhưng xin cho biết tên-tính đại-danh là gì, và đóng hòm khaya Khoẻn, tôi mới trăng sĩ nghĩ chơi lại đây, cho tôi hậu tiếp.

Người ấy nghe mà nói rằng:

Tôi đây làm nghề trộm cướp, sá chân tại là, tên họ xưng đã thêm hổ, xưng, vậy ông chẳng cần phải biết đến, Nay xin từ biệt, không dám làm quấy để làm liệt-sĩ chốn sơn-môn.

Nói xong, cầm dao vái dài một nói, rồi mở cửa đi ra, Phụng-sơn vội vàng cầm đèn ra theo, chỉ nghe đánh phịch một cái thì dưới sân hay lên đến nhà, rồi chẳng thấy tông tích đâu cả, cứng trông quanh trông quẩn một lúc, rồi trở vào trong nhà, nói cho Hiếu-cơ biết, hai vợ chồng đều tìm-tòi khoa thêm, rồi đem số bạc ra đếm được tất cả năm trăm lạng, thì là từ đó trong nhà lại thêm được một mớ tiền to, sự làm ăn lại càng dày thêm lưng vốn. Thực là ở giàu đem đến tận nơi, từ đó đã nghiễm nhiên là một vị tiền-phú ông vậy.

VIỆC BẮC-KỲ

PHỦ LÝ

Hai người thiếu-niên bị bắt ở Xiêm. — Hai người thiếu-niên Annam quán ở Hanam, vừa bị bắt ở Bangkok (Siam) vì không có giấy thông-hành mà trốn sang đấy. Một người là Nguyễn-hữu-Nhu, 26 tuổi, quán làng Trần-xá, huyện Kim-Bảng và một người là Đinh-đắc-Phượng, 23 tuổi quán làng Đắc-lạc, huyện Kim-Bảng. Hôm 24 avril 1929 đã có hai người lính khố-xanh giải về giam tại nhà pha Phủ-lý.

SƠN-TÂY

Cái tham là cái thật. — Ngày 24 avril, chiếc ô-tô số T. 2333, của hiệu Tư-đường, chở khách ở Hanoi đi Sơn-tây, khi gần tới nơi, linh sen-đầm thấy xe chở đông khách quá, liền bắt đứng lại xét, thì thấy tờ phép chỉ được chở có 28 người thôi, thế mà hôm ấy lại chở những 35 người, vậy đã làm biên bản phạt và bắt phải hoàn tiền lại những khách thừa số phải đón xuống.

Cho hay cái tham là cái thiệt, thì mà nhiều hiệu xe chở thừa vẫn giữ thói cũ chẳng chừa.

VIỆC TRUNG-KỲ

HUẾ

Giá gạo ngày mùa. — Nay đã đến mùa tháng ba, các nhà nông đã thu hoạch mười phần được sáu bảy. Cơ bộ mùa này miền trung bán nông được khá, sẽ gạo giá đã hạ, mỗi một đồng bạc mua được 38 lon (lon sữa bò) gạo giã trắng, 40 lon gạo đỏ. Còn các thứ hoa quả như khoai sắn bắp đậu thì giá hạ lắm. Đường nhưng đến tháng tư là thì sự thu hoạch đã xong.

Một người chết chẹt xe lửa. — Canh và hôm nay, một chuyến xe hỏa ở Tourane ra Huế lúc ban chiều khi đến gare Huế rồi có tin báo rằng có một người bị xe hỏa cán ở bên tiệm rượu trước nhà thờ Phú-cam. Liền đó, các viên sước lên hỏa xa cùng đến nơi thì quả-nó một người bị xe lửa cán đứt đầu rơi giữa đường sắt, còn cái thây thì nằm một bên cũng bị trọng thương.

Liền đó đã có kẻ thân nhân đến nhận tử-thi, hỏi ra thì người bị nạn đó là người ở trong xóm Phước-quả.

Quan sở tại khám quả tang thì đã cho thân nhân nhận về mai táng.

Bà tham khách du lịch sẽ đến Huế. — Có tin rằng chừng vài hôm nữa sẽ có hơn ba trăm khách du-lịch ở Mỹ-châu sẽ đến du-lịch tại Trung-kỳ rồi lại ra Bắc-kỳ.

Cuộc du lịch này chưa định ngày nào, hiện nay họ đã đến Nam-kỳ và khi họ còn ở Âu-châu thì đã có điện riêng xin với các phòng du lịch ở Huế và Bắc-kỳ sẽ dùng đến mỗi nơi hơn 300 cái xe tay đặng đi chơi khắp nơi thắng-tỉnh như Ngũ-hành-sơn, và khắp các nơi cổ-tích của Chàm ở tỉnh Quảng-nam, còn ở Huế thì đi chơi các lăng-tẩm và các nơi thắng cảnh khác, chừng vài hôm sẽ ra Bắc-kỳ.

Việc Nam-kỳ

SAIGON

Tòa đại hình xử vụ bắn cai Ninh ở Sóc-trang. — Nhân lại vụ một người Âu-la-tên Maurice Samarcelly, cách mấy tháng trước trong năm người, nhân khi đi theo đánh bắt Cải-lương ở Huỳnh-Kỳ » của Phước Georges xuống tại Sơ-trang đặng sẽ đến.

Một hôm đem xe-hơi đi rải chương-trình trong châu thành, Maurice Samarcelly cùng nói bọn ghẹ vào tiệm đặng uống nước, còn xe thì để đậu ở ngoài đường. Nương có lính đến đậu cách nào, mà có một người lính tuần thành lại ra coi mặt-nó Samarcelly bèn cất lỉ. Đang khi đôi bên gây lý-sự nhau, bỗng có Bếp Ninh đến nói năng sao đó chẳng rõ, song tưởng cũng không khỏi dùng những câu xóc óc, vì vậy nên khiến Samarcelly nổi nóng khó đâu, phẫn nộ nhưng tiếng của Bếp Ninh thách-đố, nên Samarcelly bèn làm thiệt, sẵn súng sẵn trong mình với rất ra bắn Bếp Ninh chơi vài ba phát. Bếp Ninh té xiểu nằm ngay, chẳng vào nhà-thương một chập thì chết.

Việc rồi, bắt Samarcelly giam lại tỉ lên tại Sơ-trang, rồi gởi về Saigon chờ ngày xử.

Vậy hôm 17 Avril vừa rồi đây, tòi ngày Tòa Đại-hình nhóm xử, có đem vụ ấy ra tòa.

Tòa kêu người bị cáo là ông Maurice Samarcelly lên trước. Song vì ông này không rành tiếng Pháp, nên phải có ông Kiểm làm thông ngôn.

Theo như lời khai của ông Maurice Samarcelly, thì vì hồi ông này bị cai Ninh đánh trước và muốn giữ mình nên mới rút súng nên ra bắn. Mà cũng vì ông Maurice Samarcelly không theo tiếng Pháp nên hai ông trang-sư Gallet và Bézat mới chỉ chỗ sai của tòa là trong khi trả lời, sao tòa không cho bằng ngôn và xin tòa phải để ý nhau lời Maurice Samarcelly khai trước tòa có sai với lời khai với quan bồi-thẩm.

Các người chứng

Cộng tất cả là 10 người, khách trả có, annam có, linh sẻ.

Hai người chứng annam đều nói không thấy chi hết, chỉ có biết một đều là linh tuần cảnh lo đặng hỏi có chịu đi làm chứng không mà thôi.

Người chứng thứ ba là tên khách trú, chủ tiệm nước. Chú này khai rằng sanh sự ra đây là tại cai Ninh hết thảy. Khi đó MM. Ninh và Samarcelly đương ở trong tiệm nước. Trạng sư Gallet liền tiếp theo mà hỏi: « Có phải tại linh và quán và hầu đọa trước chăng? Và M. Samarcelly có hỏi tử tế rằng « sao mấy người muốn đánh đập chi » chăng? chứng nhân là « phải » ông Gallet xây lại mới với Tòa: « Đó có phải tại linh gây gổ ra trước không? »

Chứng thứ 4 là linh Đỗ-phước-Hưng. Theo chú này thì tại M. Samarcelly gây trước. Nhưng chính mình chú ta cũng không thấy hết. Vì vừa thấy rất súng ra, thì đã hoảng mà chạy về bếp.

Chứng thứ 5 cũng là một người lính, tên là Huỳnh-văn-Phương 28 tuổi. Chú nầy không được quả quyết như chú kia. Quan chủ-tọa mới hỏi rằng: « Cai Ninh không gây gổ chi mà bị đánh phải không? » — Phải: Trạng-sư Gallet liền tiếp theo mà nói: « Cai Ninh lại không mà bị đánh, sao chú này chẳng ở lại mà tiếp ứng, lại chạy đi bỏ cô ? kỳ quá!

Kế đến lời M. Minh, lời khai này giống như lời khai của M. Maurice Samarcelly. Cũng nói vì cai Ninh đánh trước hăm dọa M. Samarcelly, nên vì muốn giữ mình mà M. Samarcelly phải bắn.

Lần lượt chứng này đến chứng khác, nhưng đại khái thì nghe ra cũng đều nói cai Ninh hành hung trước, nên M. Samarcelly mới đề phòng sau. Quan ở giờ mới tòn tính lại đến chiều.

Chiều về xử lại.

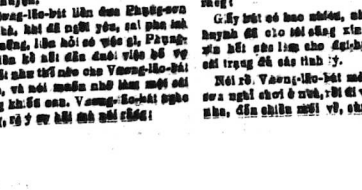
Lời buộc tội

Lời buộc tội của quan biện-lý D'arbes thiệt là gắt lắm. Đại để ngài nói rằng cái tội của M. Samarcelly thiệt không có một chỗ gì đáng được tỉ nhiều hết thảy.

Ở nơi rằng bếp Ninh có chuẩn. Nương chi vì một đôi tiếng chửi mà bắn người ta ư? Cho dầu nó có đánh đi nữa là cũng không được bắn nó tức mà. Còn bảo rằng bếp Ninh bình nhật vẫn có tiếng là một người cộc cằn. Vậy thì xin hỏi cho thuốc nay có ai thấy những người lính sành-sát nhân-tiện hay không? Nếu như phật Taich-su thì còn làm bộ lít làm sao đặng?

Vậy nên xin tòa phải kêu án cho gắt, đáng thương hại chết nào, nếu tòa có thương hại phải thương hại vợ con bếp Ninh trước đã.

Hiệu Bảo-chế MONTÈS. 54, Phố Paul Bert, Hanoi



Hễ thấy ghẻ mình thì dùng ngay một viên thuốc Rassol là khỏi ngay bệnh cảm nó bệnh nối rết rứng.

BỐI THỜ MƯỜI BẢY

Tưởng rằng khác kẻ gian tham
Ngờ đâu mặt sắt cũng hàm hơi đồng.

Bài nói chuyện vợ chồng Bí-phụng-Sơn sau khi đã được quan tiền tự miễn ấy, lại mở mang thêm việc buôn bán, P ợt-sơn thì trông nom việc ngoài, Hiếu-cơ thì thu xếp việc nhà, phu xướng phụ tùy, cảnh gia-đình rất là vui vẻ. Một hôm Phụng-sơn ở ngoài chợ vào nói với Hiếu-cơ rằng:

Hôm nay tôi thấy người ta đi lượt kéo nhau đi xem đón quan huyện mới, tôi muốn sẽ việc đi xa cửa đóng thành, rồi đóng lại xe ở, được nhìn thấy ông quan huyện nghi dung rất lẫm liệt, cũng như quan mà nhược-gia đã nói đó chẳng, vậy tôi muốn nên thừa dịp này làm trọng để khiến-oai cho nhà-nội, không nên để chậm trễ nữa.

Hiếu-cơ nói:

Cứ như lời của thiếp đã dặn, thì đáng bụ nên mới có thể thôn oan được, bây giờ tính m mới có hơn hai năm, không biết vị quan ấy có quả là vị minh-quan chăng.

Phụng-sơn nói:

Nhạc-gia nói bao giờ có vị quan mặt đen như sắt thì nên dùng trọng khiếu oan, vị quan này thực là mặt đen như sắt, vậy chẳng khiếu oan cầu đợi đến bao giờ. Nhưng dù sao cũng phải tỏ mặt ít tiền, nhờ người làm trạng cho mới được.

Hiếu-cơ vì nóng muốn báo thù, nên nghe nói cũng lấy làm phải lắm, liền giục Phụng-sơn đi ngay. Phụng-sơn lập tức đi vào phòng lấy mấy chục lạng bạc, tay áo quần, rồi thuê hiệu lính, đến đó chầu đại-huynh cũng đi xe.

Bí-phụng-sơn nói:

Bẩm ấy bẩm rồi, huynh ông cứ hãy nên giữ cho, hãi bao nhiêu tiền tôi xin bộ.

Nói xong Hàn lấy ra mười lạng bạc đưa cho Vương-lão-Bát mà nói rằng:

Trước hãy xin đưa mấy lạng đã đại-huynh chi vào tiền giấy bút, ngoài ra còn phải bao nhiêu, chờ anh em thân sau đại-huynh cứ dặn.

Vương-lão-Bát cầm lấy mà nói rằng:

Giấy bút có bao nhiêu, nhưng đại-huynh đã cho tôi cũng xin gửng, tôi xin hết sức làm cho đại-huynh một cái trạng đủ các tình-lý.

Nói rồi Vương-lão-bát mới Phụng-sơn nghỉ chơi ở nhà, rồi đi vào huyện nha, đến chiều mới về, vẫn Phụng-sơn nằng nặc giữ lại ăn cơm, Vương-lão-Bát bèn ở lại ăn cơm, rồi mới đưa cho Phụng-sơn một cái trạng, Phụng-sơn cầm lấy mà xem thấy trong trạng viết như vầy:

Ai ngờ ông Tôn-Đại-lý tại bị chết thiệt oánh thêm hại nữa thế, lúc mới chỉ nghe nói là ông lấy hòn đèn nghẹt xuống sông, nước chảy tuôn trôi mất. Nên quả có việc mưu sai như thế, thì chẳng cứ-phải đi, tìm đại đến bao giờ. Vậy đại huynh ở chơi vài ngày, tôi tôi xin làm bộ một cái trạng, ngày mai mang ngay vào trình. Không thì gần sẽ quan mới nhờ cũng phải có tiền, đến đó thấy đại-huynh cũng đi xe rồi.

Bí-phụng-sơn nói:

Bẩm ấy bẩm rồi, huynh ông cứ hãy nên giữ cho, hãi bao nhiêu tiền tôi xin bộ.

Nói xong Hàn lấy ra mười lạng bạc đưa cho Vương-lão-Bát mà nói rằng:

Trước hãy xin đưa mấy lạng đã đại-huynh chi vào tiền giấy bút, ngoài ra còn phải bao nhiêu, chờ anh em thân sau đại-huynh cứ dặn.

Vương-lão-Bát cầm lấy mà nói rằng:

Giấy bút có bao nhiêu, nhưng đại-huynh đã cho tôi cũng xin gửng, tôi xin hết sức làm cho đại-huynh một cái trạng đủ các tình-lý.

Nói rồi Vương-lão-bát mới Phụng-sơn nghỉ chơi ở nhà, rồi đi vào huyện nha, đến chiều mới về, vẫn Phụng-sơn nằng nặc giữ lại ăn cơm. Cơm rượu xong Vương-lão-bát liền đem bút giấy ra thảo một cái trạng, cứ ra đi chiều tại kia ba lần, rồi mới viết vào một tờ giấy nộp, giao cho Bí-phụng-sơn, Trạng làm như sau này:

« Bẩm lạy huyện-tướng đại-nhân.

« Dân con là Bí-phụng-sơn, xin kính « vì việc vì trưng gian hại người « người, cầu xin chính pháp như « sau này:

« Dân nhà ở người của nam, lấy « con gái viên cả-tổng lại là Tôn-đại-« lý làm vợ, Ngày-gần đây đã 4 hoặc « có con gái, nên lấy một người đàn « bà là Hoàng làm kế-thất, nhưng lại « không sau, có sanh một đứa cũng « người đàng quận làm là Đặng-Bí « làm con nuôi, không ngờ Hiếu-Kế và « cả Cường làm việc trong buổi ngày « ấy, cũng nhân thông gian, rồi lại « cùng nhau mưu giết nhạc-phụ đặng: « Trước lúc vì khế kiết lạc trước, nên « chưa đám cáo-giác, nay thấy quả « thực thực tình, nên dám phải đàng « trạng 15 hầy, cái xin đức giới xem « xét xét cho, hết lại thi thân-phụ « gian-phu, hồi rõ lời thực, tội tội « một đành nằng đáng, thân con cho « nhạc-gia dân, như vậy người cũng kể « con đều được chịu ơn nhiều vậy vậy...»

(Còn nữa)

Lời biện hộ của Trạng-sư Bézat

Đại khái trạng-sư Bézat nói rằng cai Ninh chết, thì thật cũng lấy làm thương tiếc cho gia-quyến. Song Samarcelly mà phải đàng đến sống là bởi tại muốn giữ mình mà làm thế. Chớ sau khi cái áu mưng đã rồi, thì M. Samarcelly đã tỏ vẻ ăn năn hối cải. Thế có phải là cực lòng ép trí mà làm ra, chớ M. Samarcelly chẳng bao giờ muốn như vậy. Vậy xin tòa phải chiếu theo mặt luật chánh đáng tự-vệ (Légitime défense) mà xử tội cho M. Samarcelly.

Lời biện bạch của trạng sư Gallet

Trạng-sư Bézat vừa giứt lời, kế đến ông Gallet cải LÝ. Ông Gallet nói: Bẩm biết linh-sát là một cái chế độ để giúp cho dân lương thiện đặng bình an. Nương ở xứ Nam-kỳ lính thường hay lỗ mãng thái-thậm. Ô, cái thái-độ mạng tàn của linh một vườn nói sao ở xứ. Còn trong vụ Samarcelly ngày nay thì tên không có hỏi cho kỳ rõ ràng, coi như có ý khinh xuất. Thậm chí lời khai của hai tên linh mà cũng lấy làm dữ.

Rốt lại Trạng sư Gallet lại trách sao số đem cai tuổi kỳ thanh xuân của M. Samarcelly vào trong vụ ăn mạng này mà làm chi? ông Gallet cũng nói như Trạng-sư Bézat mà rằng M. Samarcelly làm như vậy là đáng theo mặt luật chánh đáng tự vệ, nên cũng xin tòa để cho tha-bổng.

M. Maurice Samarcelly bị 5 năm tù và 1.500 quan tiền vạ.

SÁCH LUẬT

Quan phó Bình-lương, *A. Dejean de la Batie*, giáo-sư trường Cao-đẳng Đông-pháp, mới soạn một bộ luật sau này:

1° QUỐC-TẾ CÔNG-PHÁP (Droit international public) giá. 2$00
2° QUỐC-TẾ TƯ-PHÁP (Droit international privé) giá. 2.00
3° HÀNG-HẢI PHÁP-LỆ (Droit maritime) giá. 1.00
4° THƯƠNG-LUẬT HỌC (Droit commercial) giá. 3.00
(Tiền cước gửi đi các tỉnh, tính ngoài)

Bộ luật này, soạn toàn bằng chữ Pháp có bán tại bổn-quán

Trung Bắc kỳ Lâm-sản Công-ty

(Rừng Bảo-đài, Rừng Phố-vị, Rừng Hà-cương)

Chính sở tại Hanoi, 63, Phố hàng Bông

ĐIỆN-THOẠI SỐ 150

CÚI, THAN,

GỖ LIM XANH HÀ-CƯƠNG, tốt có tiếng, cả cây từ 1 tấc trở lên để làm cột nhà.

RỪNG, NỨA và các thứ lâm-sản nước Nam.

Có xưởng tại Bảo cầu, Yên-viên, Bỗ-xá