NAM THỨ MƯỜI LAM — SỐ THỨ 3191 — MỖI SỐ: 0$04 — NGÀY CHỦ-NHẬT 6 NOVEMBRE 19

Trung Bắc Tân Văn

中北新聞

MỖI NGÀY RA MỘT SỐ

GIÁ MUA BÁO

	1 năm	6 tháng	3 tháng	1 tháng
Bắc-kỳ, Trung-kỳ, Ai-lao, Nam-kỳ, Pháp-quốc và các Thuộc-địa Pháp	8$00	4$00 9 00	2$00 4. 50	1$00 2. 25
Ngoại-quốc	14. 00	7. 00	3. 50	
Các làng và các công-sở	10. 00	5. 00	2. 50	

Mua báo có kể từ ngày 1er hoặc ngày 16 mỗi tháng.
Các ngài mua báo xin gửi trả cho tiền trước.

Toutes les lettres destinées à la rédaction doivent être adressées au directeur
65, Rue Jules Ferry, Hanoi

Fondateur : P. H. SCHNEIDER
Directeur : NGUYỄN-VĂN-VINH
Rédacteur en chef : PHẠM-HUY-LỤC
Administrateur gérant : NGUYỄN-V-LUẬN

Adresse télégraphique :
TRUNGBẮCTÂNVĂN HANOI
TÉLÉPHONE N° 180

DEPOT LEGAL INDOCHINE N° 7431

PUBLICITÉ
Tarifs spéciaux suivant catégories d'entreprises ou de produits.
Prix moyens, dernière page :
Une seule insertion. 0$30 le c/m
Contrat annuel
Par centimètre et par insertion. 0 18 le c/m
Annonces judiciaires et légales. 1 50 le c/m
Petites annonces classées. . . . 0$10 la ligne

Cái hiện-tình sinh-hoạt của người Việt-Nam ta

II

Có người nói: « Người Việt-Nam ta bây giờ hiện văn đã rộng rãi, tư-tưởng đã mở mang, đã biết rằng cái nền giàu thịnh của các nước văn-minh bây giờ, phần nhiều là nhờ về thực-nghiệp, và cái cuộc cạnh tranh ở thế-giới này, cũng đã xoay về đường thực-nghiệp. Vì thế cũng đã xô dẫy nhau vào con đường ấy, mà nghề làm ăn cũng đã có cái quan hơn trước. Hiện nay ở xã-hội ta, nghề công nghệ thương cũng đã mở rộng thêm ra nhiều; lại việc công-tác luôn luôn lúc nào cũng có, dung tự được biết bao nhiêu người thường có công việc làm. Xem thế thì biết rằng đường mưu sinh của người Nam ngày nay, vì với các nước văn-minh tuy vẫn chưa thấm vào đâu, mà xem với hai, ba mươi năm về trước, nghề làm ăn thoát cũng đã thêm ra nhiều, cách sinh hoạt của người Nam không đến nỗi eo hẹp khốn nạn lắm như trước nữa ». Phải, vẫn là thế thật, nhưng lại phải biết rằng ở cái buổi máy móc thịnh hành này, thì bao nhiêu mối lợi, thu cả vào trong tay những nhà tư bản, mà người nghèo thất nghiệp lại càng nhiều (hãy nói ngay như việc vận tải ở các đường bây giờ, kể xe ô tô chạy đường nào, thì ở đường ấy có biết bao nhiêu phu xe tay và hàng cơm quán nước phải tuyệt nghiệp) Lại ở cái buổi văn-minh vật chất rất là tiến bộ, thì số nhu dụng của người ta lại càng phải thêm nhiều, đồ ăn thức dụng cho đến trăm khoản chi chi tiêu đều đến gấp hai gấp ba khi trước. Trừ ra một số người, rất ít cơ sở thật là vững vàng, tư-bản thật là dư dụ thì không kể, còn những nhà vốn ít, cùng những nhà không có, phải nhờ lưng vốn của người, đã vì vốn ít sức mọn, không đua đuổi với người ở trong thương trường bỏng thu về được mối lợi, lại vì nhu dụng quá nhiều, ăn tiêu quá tốn, số tiền thu vào vẫn không đủ số tiền chi ra, mà thường thấy lắm nhà phải cáo cùng phải tuyệt nghiệp. Dưới nữa lại còn có một hạng người, mà nghề làm ăn cũng rất là cực, chỉ công công một ngày độ vài ba hào, vợ đi kiếm một ngày độ giảm bảy xu một hào, sự chi tiêu lại rất là phiền phí, số tiền hàng ngày kiếm được chỉ vừa vợ chồng con cái ăn cật nó lòng, gặp những việc xảy bất kỳ, như đau yếu, ma chay vân vân. thế là phải mắc vòng công nợ, mà loanh quanh túng thiếu, suốt đời gỡ không ra. Còn dưới cùng nữa thì rất là vô nghề nghiệp, chỉ trơ hai bàn tay trắng, quanh năm gồng thuê gánh mướn, kiếm một ngày độ giảm bảy xu một bào. Hoặc những người có tinh lười biếng, lại có tính gian tham, thì sinh ra làm bậy làm càn, mà số quan trộm cướp gian phi, cứ một ngày một nhiều thêm ra mãi. Đó là một cái hiện tượng rất đáng lo ở xã-hội ta bây giờ, nếu không tìm phương bổ cứu sau, lại còn chưa biết đến đâu là cùng cực.

Vào khoảng mười mười lăm năm nay, chính-phủ thấy vận hội đã mở mang công việc trong nước, mới đại đoan thay đổi, để mở đường tiến hóa và dìu dắt cho người Nam. Tôi trộm nghĩ rằng nước Nam tỏ mặt, phải đứng vào trong vòng liệt bại, đã bao lâu nay, chỉ tại tri thức hủ lậu nghề nghiệp thua kém, bây giờ muốn tìm bài thuốc đối bệnh để chữa bệnh nguy hiểm nghèo của người Nam, không gì bằng khai trí và trị sinh lại việc cần thiết thứ nhất, Hiện nay pháp học đã sửa đổi, từ thành trị cho đến tuần quê, trường học mở ra một ngày một rộng sỹ học trò theo học cũng một ngày một đông, về đường tri-thức của người Nam sau này, sẽ cũng mong mở mang dần dần ra được. Nhưng còn cái sinh-kế chật hẹp, cái tình cảnh khốn khổ của người Nam đã kể ra ở trên kia, há phải là việc tầm thường mà ta nên những bỏ đi ư. Vậy muốn trù liệu phương pháp để mở rộng đường trị sinh cho người Nam bây giờ, thì trước phải trông nhờ vào quyền lực của chính-phủ, sau cũng có vài phần phải mong cậy vào những người nhiệt thành có trách-nhiệm ở các chốn thôn quê. Mong rằng ở các nơi thành thị cũng như ở các chốn thôn quê, trường công nghệ cũng mở thêm mãi ra, để dung thụ rèn tập những con nhà nghèo đã có bằng sơ-học yếu-lược hay là bằng sơ-học Pháp-Việt mà thường thấy lắm nhà phải cáo cùng phải tuyệt nghiệp. Dưới nữa lại còn có một hạng người, mà nghề làm ăn cũng rất là cực, chỉ công công một ngày độ vài ba hào, vợ đi kiếm một ngày độ giảm bảy xu một hào, sự chi tiêu lại rất là phiền phí, số tiền hàng ngày kiếm được chỉ vừa vợ chồng con cái ăn cật nó lòng, gặp những việc xảy bất kỳ, như đau yếu, ma chay vân vân. thế là phải mắc vòng công nợ, mà loanh quanh túng thiếu, suốt đời gỡ không ra. Còn dưới cùng nữa thì rất là vô nghề nghiệp, thường, thì cần dỡ bậy bạ, điều gì mà chẳng dám làm ». Lời nói ấy thật là thực trúng cái tình trạng của xã-hội Việt-Nam sau này, đáng ngẫm nghĩ và đáng ghê sợ lắm vậy.

H. T. B.

Vô-tuyến-điện

Ngày 3 Novembre 1927

Nước Pháp

Kỷ niệm chiến sĩ trận vong

Ngày hôm qua tại Versailles để làm lễ kỷ niệm những người Đông-dương tử trận ở Pháp, có các đại-biểu của các quan tổng-trưởng bộ Chiến-tranh, bộ Thuộc-địa, những cấp quan chức thuộc-địa đến những thị. Các quan khách đến tế lễ kỷ-niệm các binh sĩ Pháp về ngạch bản-địa. Hai bên đã có hai dãy lính bộ binh thuộc-địa và lính ập Annam đứng. Ông chánh văn-phòng bộ thuộc-địa đọc diễn văn, rồi đặt một vòng hoa lên ở dưới chân đài. Sau đến ông phó hội-trưởng hội kỷ niệm Đông dương đọc diễn văn nữa lại những sự bi ai của người lính thuộc-địa. Sau cùng đến M. Lê-an-Cho, thay lời hội ái-hữu học-sinh Đông dương, đến đặt hoa và trên đài kỷ-niệm. Các quan khách đến đứng lặng một lát ở trước hai kỷ niệm những người tử-trận về giáo thiên chúa, và đến thăm đài kỷ-niệm những linh xã Madagascar tử-trận.

Sau các lễ kỷ, tại nhà thờ Notre-Dame-sur-Marre, có làm lễ trọng thể, kỷ-niệm binh sĩ thuộc địa về giáo Thiên chúa tử trận ở Pháp.

Kỷ niệm những nhà diễn kịch tử trận

Quan Giám quốc Doumergue, và M. Herriot đã làm lễ khánh-thành một cái bia kỷ-niệm những nhà diễn-kịch tử-trận đặt ở ngoài hiên nhà hát Théâtre Français.

Việc thông thương với Hoa kỳ

Chánh phủ Pháp đã gửi một bức thư nữa cho chánh-phủ Hoa-kỳ về bản giao ước tạm thời của Pháp với Hoa-kỳ chánh phủ Pháp định cho sản-vật Hoa-kỳ được hưởng những sự lợi như sản vật nước Đức, nước Pháp xem bài các nỗi thuế tăng lên mới rồi, và bãi việc khám xét ở các nhà buôn Pháp.

Đảng cấp tiến và xã hội cấp tiến

Tại cuộc đại hội nghị của đảng cấp tiến mới rồi, hội hiền-hiệp xã-hội cấp tiến ở quận Seine et Oise, là nhóm do M. Franklin Bouillon là người đã xướng lên, để đồng thanh quyết-nghị tuyệt giao hẳn với đảng xã-hội cấp-tiến. M. Franklin-Bouillon có tuyên bố rằng buổi chiều hôm nay, ông sẽ từ chức tại ban hội-đồng ngoại giao của thứ dân nghị-viện.

Nghề hàng không

M. de Lasteyrie, nguyên-lão nghị viện quận Aisne, có xin M Bokanowski, ông trưởng bộ thương-mại rằng các vật liệu của nước Đức phải nộp về bồi khoản, sẽ dùng vào để đóng hàng không nước Pháp. Vì sai địa vị nước Pháp nên là cái trọng điểm của đường hàng không đi từ Âu-châu đến Mỹ-châu.

Nước Đức

Việc tài chánh

M. Koehler, ông trưởng tài-chính, xin đặt một khoản thuế về sổ sách tài tăng lên, và một khoản thuế về thuốc lá muốn rõ. Tại nghị viện, các ông nghị viên cần chú đảng đề thuyết sẽ công-kích tài-chánh của M. Koehler

Cái tử hình

Ban hội đồng sửa đổi hình luật bỏ 17 về đối với 11 về, phần kháng một khoản xin bãi tử hình.

Cái vấn đề bồi khoản

Ngày chủ nhật, thủ tướng Đức sẽ gửi thư đáp lại bản án-văn của M. Parker Gilbert, tổng ủy viên hội-đồng bồi thường.

Xứ Albanie

Việc giao tế với nước Ý

Các tin đồn rằng ở Tirana có xảy ra việc biểu tình phản kháng nước Ý là tin đồn sai.

Nước Anh

Việc bầu cử thành phố

Kết quả việc bầu cử thành-phố, trừ bỉ Londres không kể như sau này: Đảng lao-công được 111 ủy viên, về mặt tỷ lệ cử đảng bảo thủ được 10 ủy viên, về mặt 78 tỷ cử; đảng tự do được 13 ủy viên, mất 33 tỷ cử; đảng độc-lập được 17 ủy viên, về mặt 28 tỷ cử.

M. Mac Donald, lãnh tụ đảng Labour-Party có nói đảng lao-động đã thắng lợi, và đó là cái trung triệu hay cho đảng ấy trong cuộc bầu cử nghị-viện này mai.

Thụy-sĩ

Cuộc hội quan thuế

Cuộc hội nghị về việc bãi các việc hạn chế quan thuế để họp hội-đồng; hội-đồng nói rằng thế lệ quan thuế thương mại có lắm điều hại. Các nhà buôn giao ước của các hội-đồng riêng soạn thì các nước phải cam đoan trong một hạn sáu tháng tại bãi tất cả các phương sách hạn chế, mà không được đặt ra các phương sách mới.

Song trong những trường hợp đặc biệt, thì các nước cũng được đặt các phương sách để bảo hộ các sự quyền lợi cốt yếu.

Trong buổi giao thời, mấy nước có xin đặt mấy khoản lệnh tức. Như nước Pháp, thì cấm việc xuất cảng sắt, và lúa mì, và cấm nhập cảng than mỏ.

Nhật-bản

Tập trận

Ở miền Nagoya sẽ tập trận, trong mấy tuần lễ. Ngày 13 Novembre, thì Nhật-hoàng khởi hành về Đông-kinh.

Các nơi đánh cá

Tàu Hakuyo Maru chở hành cũng bể Đông-kinh để đi xét các nơi đánh cá ở bể Trung-kỳ, và miền bờ bể Đông-dương, và Ấn-độ, Ha-an. Tàu ấy sẽ đỗ ở Haiphong và Tourane đến tháng janvier sẽ đỗ ở Saigon.

A. R. P.

Việc Trung-hoa

Ngày 29 Octobre 1927

Đương-sinh-Trí bị thua

Hai đạo quân của chánh phủ Nam-kinh do Trịnh-Tiêm và Bạch sùng-Hy coi huy đánh chiếm quân của Đường đo tướng Lưu-Hưng coi huy ở Đại-thông. Quân Đường bị thua to, phải bỏ lui về phía bắc Đại-thông.

Có tin ở Nam-kinh rằng tướng sản Đường là Hà Kiện sẽ sử đại biểu đến Nam-kinh để nghị hòa.

Dương-Xâm ở Tứ-xuyên đã tuyên bố phản Đường-sinh-Trí, định mang quân đến đánh Vũ-hán. Hiện Vũ-hán đã đặt quân luật.

Quân Phụng đã lấy được Trác-châu

Sớm ngày 27 quân Phụng hết sức đánh thành Trác-châu, quân Sơn-tây hết sức chống cự. Trưa hôm ấy đánh phá được hai cửa đông nam, quân Sơn-tây đứng ở trên tường thành bắn xuống. Hai bên đánh nhau rất hăng, chết hại rất nhiều, kết cục quân Phụng lấy được thành Trác-châu. Đêm tin Sơn quyết lui giữ Nhan-môn-quan và Nương-tử-quan để ngăn giữ không cho quân Phụng vào Sơn-tây.

Trương-tôn-Xương với Ngô-bội-Phu

Trương-tôn-Xương có điện cho Trương-tác-Lâm nói rằng xin đem quân tạp sắc ở Hà-nam giao cho Ngô-bội Phu quản đốc và thương nghị với Đường-sinh-Trí và Lưu-ngọc-Xuân nghĩ cách đưa Ngô về Hà-nam. Hiện em gái Ngô-bội-Phu là Vân-Phu đã từ Bắc kinh về Sơn-đông để bàn bạc mọi việc.

Một viên linh sự Nga ở Hà-nam bị đuổi

Một viên linh sự Nga ở tỉnh Hà-nam vì giúp đỡ cho đảng cộng-sản, cổ lý thợ thuyền bãi công, nên đã bị sở tỏ thú tự tỉnh ấy tuyên đóng cửa tòa lãnh sự và bắt viên lãnh sự ấy phải lập tức về nước.

Trịnh-châu có trận đánh nhau to

Quân Trịnh-Lệ và quân Sơn-đông cùng quân Phùng-ngọc-Tường đánh nhau rất kịch liệt ở Trịnh-châu trong tỉnh Hà-nam.

Vợ Ngũ-triều-Khu đã được tha

Hà-báo Phương là vợ Ngũ-triều-Khu, mới giao tổng trưởng ở Nam-kinh bị bắt giam ở Triều-tân vừa rồi, đã do Trương-học-Lương và Hàn-lân-Xuân đảm bảo, nên đã được tha.

Khẩu hiệu của hội Hồng-sang

Hội Hồng-sang sẽ đại biểu đến Thượng-hải để mở người vào hội. Có đăng những khẩu hiệu là: *tiễu trừ trộm giặc giải trừ quân đội đã trang, trừ bọn tham quan ô lại*

(Dịch báo Tàu)

Các tin ta trong thế-giới

Người máy

Công-ty điện-khí Westinghouse bên Mỹ-châu có làm được người bằng máy rất thần tình. Nếu sử ấy cái giọng bình-thường mà nói với nó, tiếng cũng không to lắm và cũng không nhỏ lắm, thời cái người máy ấy có thể trả lời được câu người ta hỏi, và có thể theo lệnh người ta mà hành-sự được.

Một người máy ấy, để người ta đứng trước mặt hắn mà hỏi rằng:

— Sésame hỡi, ngươi hãy mở cửa ra!

Tức thì cái cửa mở ra.

Lại có một người bằng máy nữa, công việc là thắp một dãy đèn điện, thắp một cái đèn pha, quét bằng chổi máy, và vận máy coi đồ báo-biểu.

Hiện nay, có ba người điện ấy đã đảng làm được việc rồi. Công việc của họ là đo mực nước ở các bể chứa nước của thành Hoa-thịnh-đốn và báo cho biết cái mực nước ấy cao thấp bao nhiêu. Khi người ta dùng điện thoại mà hỏi, thời trong bể chứa nước có một thứ máy phát ra mấy tiếng cứ tính cái số tiếng trả lời ấy thì biết mực cao của nước chứa trong bể vậy.

Một bà nữ bác sĩ 103 tuổi biết phương pháp khiến cho phụ nữ trẻ dai và đẹp dai

Bởi từ lần nay, các bậc phụ nữ Hoa-kỳ muốn giữ gìn cái vẻ đẹp của mình và muốn cho mình được trẻ dai, đều nhiệt-thành theo cái phương pháp của bà nữ bác-sĩ Davenport để chống chọi với thời tiết, khiến cho mà hồng không đến nỗi dần-deo mà mỏi sen cũng không sẻ phai nhạt. Bà rất giỏi về khoa thể-dục, và bà có để-ta-thuyết nhiều lắm ở Mỹ-châu, tiếng tăm rất lẫy lừng.

Cái phương-pháp của bà có lẽ cũng thần-diệu, vì bà trông người không đến 50 tuổi mà tinh thần thể-chất vẫn mạnh mẽ hơn một người hãy còn độ 50, mà mới đây bà vừa ăn thượng-thọ tuổi 103 của bà.

Bà này hình như đã giữ được ở trong tay cái bí quyết thiên trăng vĩnh-viễn vậy. Bà chuyện nhà về khoa trường-thọ đã được ngót nửa thế kỷ nay. Bà sinh ở bên Nga, nhưng từng học tại các trường y-học Par's và Vienne, khi bà đến ở Hoa-kỳ thời hãy còn trẻ lắm. Nhưng bà mới bắt đầu truyền bí cái khoa giữ gìn vẻ đẹp-để cho đời từ mới đến.

Bà cho rằng đàn bà con gái không cần phải nhân-sự và vô tư lự mới giữ mãi được đẹp và trẻ, sau bà lại nói rằng những sự sinh để và việc tế gia không làm cho giảm cái vẻ đẹp của người đàn bà đã đứng tuổi đâu. Bà tự lấy mình làm tỉ-dụ, và bà lấy làm vinh-hạnh rằng bà đã sinh được

Hội-đồng chính-phủ

Bài diễn văn của quan Toàn-quyền Varenne

(Tiếp theo)

Các việc sửa đổi về đường hành chính

Khi tôi tới Đông-dương, thì đã tỏ ý quyết định trù tính cho trong việc hành chính xứ này, các phi khoản được phải chăng. Tôi xin không quản cái tôn chỉ ấy. Dù tôi không ngần-ngại đặt nên những chức mới để trông nom những sở quan như sở nông-phố công-chứng ngân-hàng, hoặc sở giám-đốc lao động, song tôi sẵng quyết lòng thanh giảm được nhiều việc và giảm sẽ các viên chức.

Theo như lời tôi xin, đã có một bản lệnh định rằng ngoại thanh-tra thuộc ngạch bản-tỷ, sau này các viên chức sẽ bổ dần, thì không bổ người mới nữa. Cứ như cái tình-thế các ngạch bản xứ bây giờ, thì không phải cần đông đến các viên chức ấy nữa. Và lại trường cao-đẳng thương-mại và bưu-điện sẽ đào-tạo được các viên chủ-sự bưu-điện bác-sử, có thể bổ vào số nhiều các chức hiện nay giao cho các viên tham-tá lấy mà lương hồng rất rộng cho sở chi tiêu.

Sở vô-tuyến-điện trước thuộc quyền ty giám-đốc kinh-tế. Tôi đem sở ấy sáp nhập vào ty giám-đốc bưu-điện, trước vì các lẽ về đường chuyên-môn sau vì các lẽ tiết-kiệm.

Sở vô-tuyến-điện sáp nhập vào ty giám-đốc bưu-điện rồi, thì ty giám-đốc kinh-tế chỉ còn quản đốc có mấy sở, không cần phải đặt một ty giám-đốc tốn kém nữa. Cứ như việc đã kinh-nghiệm từ năm 1921 đến giờ, thì rõ rằng các sở chuyên-môn khác nhau, không có quan-hệ với nhau mấy, mà đem họp về vào quyền một ty giám-đốc, thì không tiện lợi cho sự hoạt-động của các sở ấy. Tôi đã hợp ý với quan Tổng-trưởng bộ thuộc-địa mà bãi ty giám-đốc kinh-tế. Tôi lại có ước hợp các sở chuyên-môn khác nhau, không có quan-hệ với nhau mấy, mà đem họp về vào quyền một ty giám-đốc, thì không tiện lợi cho sự hoạt-động của các sở ấy. Tôi đã hợp ý với quan Tổng-trưởng bộ thuộc-địa mà bãi ty giám-đốc kinh-tế. Tôi lại có ước hợp các sở sẵn ty ấy, theo một cách rõ tốn và hợp lẽ hơn.

Sở nhiếp-ảnh đã sáp nhập sở địa-dư; các sở cô-động và du-lịch trước về quyền ty giám-đốc kinh-tế nay đã họp với một sở thương-vụ với sở ấy biện trước đã có ở phủ Toàn quyền các sở khảo cứu luật pháp bản soạn về kinh-tế, và biên soạn các biển-động-kê, từ nay họp sẽ lại là một gọi là sở kinh-tế cũng nặng hàng với sở các việc luật pháp và chính-trị cũng tòa án cai-trị ở phủ Toàn quyền.

Còn như sở thương-chuyên nay sửa đổi lại cho được, tự-trị, tôi chắc là sẽ được ích lợi lắm. Ở Đông-dương này có nhiều vấn-đề quan-hệ, sẽ ấy phải cần lưu tâm đến, mà nhiều vấn-đề lại phải hiện ra đã lâu năm, thương-chuyên Đông-dương cần phải đặt điều lệ cho chiếu hợp với luật hành lệnh năm 1911 nói về việc thương-chuyên ở các thuộc-địa. Vậy phải đề trù cho viên chánh sở thương-chuyên được tự-do hành-động, mới mong chóng làm xong mọi việc phải làm. Sẽ thương-

Do Võ Phi Hùng Cựu HS Petrus Ký (67-74) tặng Huỳnh Chiếu Đẳng chủ Kho Sách Xưa Quán Văn Đường

thuyền nay để ra ngoài tỷ giám-đốc kinh-tế, thời lại có thể đem đặt sở ấy ở nơi trung-tâm-điểm về các việc hàng-hải của Đông-dương nghĩa là ở Saigon.

Lâu nay đã từng bàn đến việc tổ chức là nên tư-pháp. Bắt cứ một bản hội-đồng đặt ở Paris xét cái vấn-đề ấy cho tất cả các thuộc-địa Pháp, mà về phần Đông-dương thì quan Toàn-quyền đã khởi nghị các khoản nhỏ một ngày kia sẽ tổ-chức xong. Tôi không đợi đến khi ấn-định xong việc sửa đổi nhất loạt và đã xin được thi-hành một pa-vong-sách cũng khá quan hệ là cho tỷ giám đốc tư pháp được những quyền hạn mà trước đây không được. Quan Toàn-quyền về đường lý luận, thì vẫn giữ cái quyền việc tư pháp nhưng ký thực những khi có việc quan hệ về tinh thế chính trị, thì hầu hết không mấy khi quan Toàn-quyền được biết kịp. Từ giờ có việc gì quan thẩ-hiến tư tư pháp phải trình bao, mà các quan chuyên lý và các quan chánh án thời lại phải trình bao luôn luôn với quan thẩ hiến tư tư pháp. Đó là cái tôn chỉ trong bản luật ngày 24 Juin 1927.

Xứ Bắc-kỳ và xứ Cao-mên đã có cộp hộ luật bản xứ, từ khi thi hành thì việc tư pháp đã được tiến bộ lên nhiều, nên xét ra ở Ai-lao cũng nên sửa đổi như thế.

Việc sửa đổi này hiện đã thi hành rồi. Ngày 9 septembre 1927 tôi đã ký [illegible] pháp viện hiến-chế, dân luật, thương luật, dân-sự tố-tụng, thương-sự tố-tụng, hình-luật, hình sự tố-tụng.

Về các cơ quan kinh tế và xã hội, thì ngoài cái thể lệ lao động mà chốc nữa tôi sẽ xét đến thời lại còn nên ghi được mấy điều tiến bộ nữa.

Cuộc nông phố ngân hàng đã theo ngoại định ngày 4 Sep embre 19.6 sắp hành động được rồi. Các điều lệ về nhà ngân hàng tinh đã soạn xong, lại đã mở các viên chức chuyên môn ở Pháp để làm các công việc buổi đầu. Đến đầu sang năm ở Trung-kỳ sẽ có hai nhà ngân hàng và ở Cao-miên cũng sẽ có một nhà.

Bản lệnh ngày 26 juillet 1924 đã có nghị định ấn định ngay mọi việc hành động. Hiện ở Nam-kỳ đã có hai sở, một sở ở Saigon và một sở ở Gocong mấy ngày nữa sẽ đặt một sở thứ ba ở Cap Lốn.

Sang năm lại đặt một quỹ trữ kim hàm điện, nhận những số tiền gửi bằng bạc mà phát tiền lãi phải chăng để khuyến khích cái chỉ dành dụm của các hạng nhân dân cần mẫn hằn xỉ. Hiện trong sổ chỉ thu năm 1928 về thuế hàm điện đã dự tính một số tiền để chi về các khoản chi tiêu thường.

Việc y tế cũng được nhiều điều tiến bộ mới. Kiểm dịch bệnh Đông-dương đã đặt ra 18 sở hạng thương. Từ mấy tháng nay ở Saigon lại có một nhà Dạo-anh có đủ các đồ dùng tối tân. Ở Hanoi cũng sẽ chỉ thu chung trợ cấp cho, lại dương xây dựng một viện quang chấc. Năm nay sẽ bắt đầu phòng ngừa các bệnh dịch tễ một cách rộng rãi xưa nay chưa có bao giờ. Theo như lời bàn của hội đồng vệ sinh đã họp mới đây do tôi chủ tọa, thì trong tháng này sẽ bắt đầu tiêm thuốc trừ bệnh tả dần cuối tháng Avril thì xong. Trong một khoảng hạy tháng gần kỳ, viện Pasteur sẽ phát 36 triệu liều thuốc trừ tả, có thể tiêm cho 12 triệu người. Sở y tế định tiêm thuốc cho 7, 8 triệu người ngừa là một phần nhỏ so nhân dân trong cộng của Đông-dương tà trong xưa nay chưa xứ nào thi hành cách phòng ngừa một cách rộng rãi như thế. (*Còn nữa*).

Tin sau cùng

Những ông nghị viên cộng-sản Pháp bị giam đã được tha

Thứ dân nghị-viện bỏ 264 về đối với 221 về định tha cho các ông nghị-viên về đảng cộng-sản.

Cuộc bay từ Pháp đến Saigon

Ngày hôm thứ tư cái tàu bay do đại úy Challes cầm máy đã bay qua Rangoon đi Calcutta.

Tàu hỏa đụng nhau

Tại cửa bể Sydney, tàu Tahiti, đụng phải tàu Greycliffe. Tàu Greycliffe bị cắt làm đôi. Độ 40 người bị hại. Còn đương tìm xác những người bị hại.

A. R. I. P.

MỘT CHIẾC TÀU TRUNG-HOA BỊ MỘT CHIẾC TÀU NGẦM BẮN

Các báo ở Saigon có đăng tin rằng tàu ngầm « L 4 » đi tuần ở vùng Phật-soa-trân, nghi cho tàu *Irene* là tàu cướp, có hạ lệnh cho tàu ấy phải đứng lại. Nàng tàu ấy không đứng lại, tàu ngầm liền bắn, thì tàu *Irene* bị chảy.

Thấy-thế, và một số hành-khách nhảy xuống bể, thì tàu ngầm lại đến vớt lên.

Sau các tàu *Magnolia, Delhi* và *Stormcloud* lại cứu được 12 người. Trong số hành-khách toàn là người Trung-hoa có 258 người, thì số người thoát nạn là 234 người.

VIỆC HANOI

Thời-tiết

7 giờ 26 độ
15 giờ 29 độ

Giá thóc gạo :

Gạo hạng nhất, một tạ	9 $ 80
nhì,	8 80
ba,	7 90
Thóc hạng nhất,	4 80
Tấm ngô	5 00

Giá bạc. Kể từ ngày 5 Novembre 1927, giá bạc ở kho Nhà nước định là 12 $, 70

Giá quốc trái :

Ngày 25 Octobre 1927

3 %	hoãn dẫn	68 ! 30
3 ½ %	hoãn dẫn	84 f. 00
4 %	vĩnh viễn 1917	59 ! 35
4 %	» 1918	58 45
5 %	» 1920	87 ! 60
5 %	hoãn dẫn 1920	88 f. 50
4 %	1925	97 ! 20

Ngày 4 Novembre 1927

3 %	vĩnh-viễn	54 f. 60
5 %	1916-1919	73 ! 90

Tin tàu. — Tàu *Hanoi* đến ngày chủ nhật 6 novembre hồi 15 giờ ở Haiphong sẽ chạy đi Hongkong đường Pakhoi, Hoibow và Fort Bayard.

Các thư từ ở Hanoi sẽ mang xuống Haiphong chuyển xe lửa 6 giờ 16 sáng chủ nhật 6 novembre.

Tàu *Claude Chappe* mang thư sang Pháp đến ngày thứ năm 10 novembre hồi 6 giờ sáng ở Haphong sẽ chạy đi Tourane, Qui-nhơn và Saigon. Tới Saigon sẽ xuống sang tàu *Messinger* chừng 15 novembre 1927 thì khởi hành.

Các thư từ ở Hanoi sẽ mang xuống Haiphong chuyển xe lửa 20 giờ 7 phút tối 9 novembre.

Cuộc thi auto trong ngày hội Đình chiến. Hội *Automobile Club* nhắc lại rằng cuộc thi *auto* trong một *kilomètre* vào ngày chủ nhật 13 novembre ở đường bờ sông thì hạn vào sổ dự đến, tiền nộp thường (droit simple) đến nửa đêm thứ ba 8 novembre hết và tiền nộp gấp đôi (droit simple) đến trưa thứ năm 10 novembre hết.

Đầu lệ thi xe đã tại các hãng *auto* và tại hội *số Automobile Club* ở 118 phố hàng Trống.

Tàu buôn trong nhà Thổ-ỵ. — Bản quán được tin rằng M. Sahe n báo sĩ tinh ỵ là chánh phòng tại nghiệm tại ỵ viện Pasteur ở Nam-trang vừa mới tạ thế. Trước khi ông có làm giám-đốc các sở Thú ỵ ở Đông-dương.

Việc ân mạng ông Noël. — Các bổ sơ về việc ỵ quan Dạ-thầm đã độ lên quan Chưởng lý để ra tiến ân đại hình xét. Còn như Mme. Noel là vợ người bị hại trước bị nghi ngờ là có can dự vào cái ân mạng ấy thì nay tòa xét là vô can.

MUỐN BÁN

1 cái xe 6-10 *Salmson* 19 c. v. máy còn tốt sơn lau lốt cả.

Hỏi tại bản quán 7 125

CHỈ CÓ MỘT THỨ THÔI

Thuốc đau mắt vàng rất công-hiệu mà quý-khách đã hơn nghành bấy nay thì ở trên lọ thuốc phải có hiệu rõ « *GOLLYNE JAUNE* mẹo la formule du Dr Cameron ».

Thuốc cũng vàng, giấy giám lọ cũng vàng mà giấy lọc cũng vàng, các quý khách nên đòi bằng được nhãn thế thì mới khỏi nhầm.

Bán tại hiệu nhà-chế :

CHASSAGNE

Đã in xong lịch sang năm rồi. — Xin kính-cáo để các nhà đại công-thương công các tư gia gần xa biết rằng lịch sang năm của bản-quán đã in xong, vậy các ngài muốn mua buôn hay muốn đặt cho hiệu các ngài thì xin kíp đến bản-quán mà chọn trước lấy các kiểu vẽ đẹp, nếu chậm thì người ta chọn hết mất.

Sau đây bản-quán xin thử ít ngày mồng một Tết ta sang năm ra làm mẫu để các ngài xét thì đủ biết lịch của bản-quán rõ ràng tiện lợi hơn các thứ lịch khác là thế nào :



Giá lịch của bản-quán bán như sau này :

Từ 100 trở lên. . . . 0 $ 35 một
Từ 50 đến 99 . . . 0 40 »
Từ 1 đến 49 . . . 0 45 »
Tiền cước 1 quyển . 0 25 »
» 2 quyển . 0 40 »

Các ngài ở xa, muốn mua lẻ tường [illegible] thêm cho chúng cho nhẹ tiền cước thì hơn.

Ai muốn hỏi gì, xin cứ viết thư về cho ông Quản-lý nhà in bản-quán như sau này :

M. BUI-XUAN-THANH
61-63, Rue du Coton, Hanoi
Vinh Thanh công-ty kinh cáo

Ngạch học chính. — M. Vũ-trọng-Huân, giáo học thì sai hạng năm ở Sơn-tây, nay bổ về trường thực hành Hanoi thay M. Phạm-tuấn-Tài đổi đi nơi khác.

Lớp dạy tối. — Tại Trung Bắc Học Hiệu bắc giờ cũng có lớp dạy tối để dạy học-trò thi vở trường Bảo-hộ hay trường Sư-phạm hoặc vào làm ở các công-sở.

Giấy xin học phải gửi đến ông Hiệu trưởng ở phố nhà Thờ (rue Lamblot) số 21.

Lính công nan và ân cấp. — Vũ-thị-Nguyên bị Tạ-đình-Tạo ở số 58 đường Huế theo là lính công nan và ân cấp, vậy cho đương xét hỏi.

CINÉMA PALACE

Programme du Mercredi 2 au Mardi 8 Novembre 1927

ECLAIR - JOURNAL

Grande Revue d'Informations du monde entier

AUBERT

Présente une œuvre célèbre

LA GRANDE AMIE

d'après le roman de

PIERRE L'ERMITE

Entr'acte après la 3e partie

MATINEES A PRIX REDUITS tous les Jeudis, Samedis, et Dimanches.

CHO ĐƠN VÀ THĂM BỆNH KHÔNG LẤY TIỀN

Tôi là người dịch sách tuốc trong bản báo, hiện ở nhà số 4 (trên gác) phố nhỏ-thương Phê-doãn (đối ngọn với nhà đèn), tuy không mở cửa hiệu làm thuốc, nhưng nỗ ỵ lòng giúp bà con, vậy ai muốn hỏi thuốc thang gì hoặc xin đơn, mời người sức lại không phải trả tiền.

7094 **Phùng-năng-Tĩnh.**

Hiện tôi mua quốc-trái Đông-pháp trả giá cao hơn khi mua của Nhà nước.

Fonderie-Tonkinoise
HOÀNG - XUÂN - LAN
53, bis Avenue Henri d'Orléans.
HANOI

Không nỡ bọc chân lại

Dù người nhăn-nhăn khi đào rễ đến đâu, nếu để dùng đến những kiểu bít tất cần bện-bện. Thực không còn mấy ai là đang tâm dùng miếng đa hay miếng cước (1) chen chân lại nữa. Mà thật thế, nếu quý khách không tin xin mời quí bộ lại bàn hiệu, xem nhời nói trên kia có đúng không.

V. DEMANGE, Hanoi

(1) Cước là vải

Cuộc thi xe đạp Hanoi - Đáp-cầu. — Cứ theo như những lời bàn hội đã đăng vào báo mấy kỳ trước, nay chúng tôi xin đăng nốt mấy điều về cuộc thi này :

Giải thứ nhất ;

Bắt đầu chạy từ Đáp-cầu và lúc về lấy giải cũng ở Đáp cầu.

Những người chạy thi hoặc muốn đi xe hỏa, nay đi xe đạp tới Đáp-cầu thì tùy ý mình bản Hội không phải trả tiền lộ-phí và không trách nhiệm gì cả.

Đến 2 giờ 30 chiều. — Hội-đồng bắt đầu kiểm soát, gọi tên các người dự thi và phát số đỏ đeo ở sau lưng.

3 giờ đúng. — Ra hiệu cho bắt đầu chạy ở trước hàng Café Đáp-cầu.

Lúc chạy ở đường. — Những người chạy thi phải nghiêm theo luật, nếu không thì phải phạt mặc mình.

Hành chính. — Bắt đầu từ Đáp-cầu qua Bắc-ninh, cầu Doumer, đường bờ Sông (Quai Clémenceau) phố cạnh nhà Hát-lây (Rue France) đến phố Paul Bert, Hanoi.

Kiểm soát lại. — Đến trước cửa hàng Café de la Paix phố Paul Bert thì hội đồng kiểm soát lại. Khi những người chạy qua đấy, ai ai nên nhớ phải ký tên mình vào sổ kiểm-soát đã, rồi mới được đi.

Lúc ở Hanoi về Đáp-cầu. — Cũng chạy cùng một đường như trước mà về Đáp-cầu.

Giải thưởng. — Có 12 giải thưởng tất cả. Hội-đồng khám xét xong, tối phát thưởng ngay. Người nào được giải phải đưa cái số của mình giải lại cho Hội, rồi lĩnh giải thưởng.

Ai đang chạy thì. — Có xe auto chạy theo sau và có người khám-bệ để phòng khi có xảy ra sự gì thì chữa thuốc cho.

Phải có ý tứ. — Nhất là xe auto !!! Phải đi về tay phải và khi ở các ngã ba nếu có còi auto, thì phải tránh cẩn thận.

Giải thứ nhì

Đến 9 h. 30 sáng hôm chủ nhật. — Hội Kiểm-soát lại những số người chạy thi ở trước cửa hàng café de la Paix ở Phố Paul Bert Hanoi, và phát số đỏ đeo vào ở sau lưng. Những người chạy thi phải đứng họp cả ở phố Bờ sông ở ngay trước cửa hàng café *Đúng 10 h. sáng* thì những người chạy thi đứng ra từng toán một cho chính đốn và đi thong thả sau auto, theo lối cũ cho đến con đường một đàng rẽ xuống Haiphong và sang Bắc-ninh.

Khi chạy ở đường. — Phải nghiêm theo luật lệ đi đường nếu có xảy ra sự gì thì mình phải trách nhiệm và chịu phạt.

Cứ đường rẽ sang Thị cầu và Đáp cầu. — Đến cuối này thì rẽ về tay phải, ở đấy có người loong toong chỉ đường.

Khi đến Đáp cầu. — Ở trước cửa hàng Café Dareil, trên có chăng một mảng vải ngang đường, và ở dưới đất có vạch trắng là giới hạn phân thắng phụ.

Giải thưởng. — Cuộc này có *40 giải thưởng*, hội đồng Kiểm - soát xong thì phát giải thưởng ngay. Trước khi lĩnh giải thưởng phải đưa giá lại số của hội phát cho mình.

Xe Camion con. — Theo sau trong có người khám nộ để phòng, và mang những đồ dùng cho những người chạy thi. Nếu ai có gì để vào xe camion này thì phải gói cẩn thận và đề rõ tên và số của mình vào. Nếu có mất lẫn hay là mất gì thì hội không phải trách nhiệm.

Xe này thì chỉ có ai bị thương đau mới được đi mà thôi.

Phải rất là có ý tứ. — Khi chạy phải nên cẩn thận và có ý tứ tránh auto ! !

Bản hội chúc các ngài chạy thi được may mắn và về sự. Ai có thì nên cố sức đi mà lấy giải.

Bản dịch của hội « Pédale Tonkinoise »

Các ngài biết phòng xa là khi có bệnh đến chữa cuộc tốt Bác-sĩ CU-MAN sẽ được một ông thầy có giá trị, danh-tiếng, chuyên-môn trong-nom.

Hỏi tại: Hàng-giò, 33, Hanoi.

CÁC NHÀ BUÔNG ĐỒ ĂNH NÊN BIẾT

Vì hiệu báo chế Montès, 54 phố Paul Bert, Hanoi mua nhiều, và mua được rẻ, nên hiệu ấy lại có thể bán được các chất Hypocalcite de Soude, Sicalite de Soude, Sulfite de Soude, Hydroquinone, và tất cả các thứ đăng vào nghề ảnh; theo giá rất rẻ.

Việc thực mà hải giá.

Tiền tuất cho Cô Phạm-thị-Gái là con mồ côi vị thành đinh của M, Pham gia-Trinh ký lục thực thụ hạng nhì ngạch tòa án Bắc-kỳ được lĩnh tiền tuất có kể từ ngày 20 novembre 1926 à hôm sau Mme Phạm-gia-Trinh mất. Tiền tuất số ấy mỗi năm định là 67 đồng.

Hưu-trí. — M. Lê-trọng-Liên hội họa thượng hạng ba ngạch công-chính theo như đơn xin được về hưu kể từ ngày 12 août 1927. Tiền hưu bổng mỗi năm định là 239 đồng.

Trường học Trương-Minh-Sanh cũ ở phố hàng Vôi sau máy-dán, lại sắp mở riêng cho các nữ học-sinh học. Trường ấy có hai người dâm đủ bằng cấp trông nom, có các cô giáo đã đỗ bằng thành-chung và sơ-học dậy rất cẩn-thận. Ai muốn học, mau mau gửi đơn đến đấy mà xin, sáng từ 8 giờ đến 11 giờ, chiều từ 2 giờ đến 4 giờ. 7.183

Kính cáo

Biết bao nhiêu độc-giả hàng ngày cảm ơn về sự quảng-cáo vì nhờ đấy mà lợi-dụng thứ Quintonine, giá có sáu bảo bán tại hiệu bào-chế L. *Blanc*. Rue Paul Bert, Hanoi, để tự chế ra được một lít rượu bổ rất tốt bằng thứ rượu vang thường.

GIÀU AUTOS !!!

Muốn cho [illegible] sửa giá hạ

Các ngài đừng thử xem

QUANG-VINH

Fournisseur de l'Ecole technique d'Indochine
62, Rue des Pavillons Noirs Hanoi
TÉLÉPHONE 297

PHONG - THẤP - BỆNH

CỦA QUAN

Y-khoa Bác-sĩ MAURICE LOUBET

Thương thư độ ngũ đẳng Bắc-đẩu hội-tinh. Nguyên chuyên về ngoại khoa tại bệnh-viện Tenis, Jex, Ribet, Casablanca Port-Said Ai-cập, Huế.

Người ốm nặng hễ mình, chữa mắt nó các thứ bệnh lậu, bệnh giang mai

Giờ khám bệnh: Buổi sáng 7 giờ đến 9 giờ
Buổi chiều từ 2 giờ đến 5 giờ

KHÁM BỆNH : Giá 3 đồng một lần
XIN GIẤY LÀM CHỨNG : Giá 1 $ 50
Phòng khám bệnh tại DƯỜNG GIA LONG, 21

VIỆC BẮC-KỲ

NAM-ĐỊNH

Hội chợ Nam-định lần thứ năm. — Hội chợ Nam-định lần thứ năm đã đã khánh thành sáng thứ sáu 4 novembre hồi 9 giờ sáng. Cũng như các năm trước, hội chợ mở ngay tại chợ thành phố, trước giờ lễ các ông trong đồng tổ chức đã tới hội chợ để khai hội. Đúng chín giờ thì quan thống sứ Graffeuil, quan khâm sứ Tinet là hai quan nguyên công sứ Nam-định, quan Công-sứ Gérin và phu nhân đi xe ô tô tới nơi, các quan chức, các nhà tư sản thương lấy nam ở Nam-định và mấy quan công sứ ở tỉnh gần như quan công sứ Forsans ở Ninh-bình quan công sứ Marty ở Vinh đều đến dự hội.

Quan cai trị Rocca là hội trưởng hội đồng hội sơ và quan công sứ Gérin đều đọc diễn văn, quan thống-sứ Graffeuil không đọc diễn văn nhưng có nói mấy lời khen hội đồng tổ chức và hứa sẽ hết sức giúp cho hội.

Buổi hội lễ có phường nhạc của vệ khố đỏ Nam-định làm sứ nhạc.

Năm nay vì hội chợ Hanoi không có, cho nên hội chợ Nam-định lại vui hơn mọi năm, cả các tỉnh gần như Thai-bình, Ninh-bình, Thanh hóa cũng đến dự.

BẮC-NINH

Mất trộm. — Đêm hôm mồng 1 tây vừa rồi nhà Mme. thừa Tiếp ở phố Ninh-xá bị trộm trèo tường vào hễ khoan tủ lấy đồ vàng và bạc giấy nên độ 600 đồng Đêm sang mới biết, thì người nhà đã đi vào trình sở cảm. Vì đêm ấy chủ nhà đi vắng.

Sửa đường cái. — Độ này các đường cái trong thành phố đã thấy đã đá và sau sửa cho bằng phẳng.

PHU-LANG-THƯƠNG

Cuộc đánh quần. — MM. Đỗ-đức-Hoan thanh-tra và Rodier là hai tay đánh quần ở Xéo ta, hợp với chỉ hội quần ở Bắc-ninh, đã chiêm giải quần quần hạng nhì kỳ thi quần *double homme* ở Haiphong vừa rồi, hạ con nghe tin ai cũng mừng cho hội-quần ta mới lập mà đã có kết quả hay đến thế, chắc sau này còn tấn bộ chưa biết thế nào mà kể. T. lại nào.

PHU-THỌ

Một cuộc thi thể thao. — Nhân hội đình chiến ngày 11 novembre này tại trường thể thao Phú-thọ sẽ mở một cuộc thi lớn, có treo nhiều giải thưởng tiền để thưởng lệ cho việc thể dục.

Cuộc thể thao bữa ấy có về đặc biệt nữa là có nữ học sinh cũng xin dự.

Con gái dự cuộc thi ấy thi chia là ở Bắc-kỳ nay mới có là lần thứ nhất; ý tứ ấy mới là mới của ta, chứ ở bên Pháp, bên Anh, bên Hoa-kỳ đều cũng có các hội thể thao riêng cho đàn bà con gái. có nhiều người lại tranh đấu lấy cả những giải quán quân nữa. Như vậy thì sau ta cũng tâm được ? Cứ xem các họa báo bên Tây gửi sang, thì ở Âu Mỹ đàn bà chuộng thể thao lắm, tuy cho nên coi người nào cũng tỏ ra mạnh khỏe yếu ớt như người mình. Ngày nào mà đàn bà ta cũng chuộng thể thao như bên Âu Mỹ thì những người xanh gầy, những người lao xuyễn cũng hết đi được nhiều, mà ngày ấy trong nước mới sinh được nhiều đàn tráng kiện, không phải là đàn bà tập thể thao thì phải có những cái tinh nết thì mới đi đâu; sự giao tế ở phép của đàn bà cũng giữ lấy, nhưng tập thể thao thì sức tập, thiết tưởng không có hại đến chữ trinh phong tục được. Bởi vậy mà ta cho tiện hội đồng mở hội đình chiến có thêm cuộc thể thao ấy là việc hay lắm.

HAIP EONG

LỜI CÁO-PHÓ

Tôi và các con, các cháu, các chắt tôi rất lấy làm đau-đớn vì nội-nhân tôi, thân-mẫu, tổ-mẫu tăng tổ-mẫu chúng tôi là :

Bà PHẠM-THỊ-PHƯƠNG

hưởng thọ 78 tuổi

mới tạ-thế tại tư-xứ, xã Dư-hàng, huyện Hải-an, tỉnh Kiến-an ngày mồng 2 tháng 11 tây, chúng tôi định đến ngày 9 novembre 1927 làm lễ an táng ở đồng làng.

Quan-phủ : Dương-văn-Sượt,
Ái-tử : Dương-văn-Sách, Tri-huyện Phù-ninh
Dương-v-Vận, thư-ký ở Quan-khâu
Dương-v-Phổ, thư-ký ở Quan-khâu
Dương-v-Tinh thư-ký ở Quan-khâu
Dương-v-Mậu thư-ký ở Quan-khâu
Nữ-tử : Dương-thị-Cảnh, Dương-thị-Khim, Dương-thị-Tâm,
Tế-tử : Nguyễn-ngọc-Hải, nguyên Hoàn-long đại-lý tòa thông-sứ
Lê-quang-Tuấn, thư-ký ở hiệu Brifaud
và đồng-gia kính-cáo

SÁCH MỚI XUẤT BẢN

LA COMPOSITION FRANÇAISE

aux examens franco-annamites

của M. L. BOULLIER

Giáo-sư trường Bảo-hộ soạn riêng cho học-trò Việt-Nam

Bán tại nhà in bản-quán

Giá mỗi quyển. . . . 0 $ 30
Tiền cước mỗi quyển . 0 , 12

Ai ở xa xin viết thư về cho

ông Bùi-xuân-Thanh
63 — 63, *Rue du Coton* — *Hanoi*

AI LÀ NGƯỜI BẮC KỲ CŨNG CẦN PHẢI BIẾT !

Một quyển sách có 3 đạo nghị định của quan Thông-sứ Bắc-kỳ :

1° *Ngạch thuế-thân ở Bắc-kỳ sửa đổi lại.*

2° *Việc khẩn đất ở miền trung-du và thượng-du Bắc-kỳ.*

3° *Ngạch thuế điền-thổ sửa đổi lại.*

Mỗi quyển 0 $ 15
Tiền cước thường . . 0 , 05
Tiền cước Recommandé thêm 0 , 10

Thư và mandat gửi cho :

M. LÊ-NGUYÊN-ÚC
61-63, Rue du Coton
6701 HANOI

Les misérables

DE VICTOR HUGO

(Suite)

Qu'étaient-ce que ces paroles ? Des souffles. Rien de plus. Ces souffles suffisaient pour troubler et pour émouvoir toute cette nature. Puissance magique qu'on aurait peine à comprendre si on lisait dans un livre ces causeries faites pour être emportées et dissipées comme des fumées par le vent sous les feuilles. Ôtez à ces murmures de deux amants cette mélodie qui sort de l'âme et qui les accompagne comme une lyre, ce qui reste n'est plus qu'une ombre; vous dites: Quoi! ce n'est que cela! Eh oui, des enfantillages, des redites, des riens pour rien, des inutilités, des niaiseries, tout ce qu'il y a au monde de plus sublime et de plus profond! les seules choses qui vaillent la peine d'être dites et d'être écoutées!

Ces niaiseries-là, ces pauvretés-là, l'homme qui ne les a jamais entendues, l'homme qui ne les a jamais prononcées, est un imbécile et un méchant homme.

Cosette disait à Marius:

Sais-tu?...

(Dans tout cela, et à travers cette céleste virginité, et sans qu'il fût possible à l'un et à l'autre de dire comment, le tutoiement était venu.)

— Sais-tu? Je m'appelle Euphrasie.

— Euphrasie? Mais non, tu t'appelles Cosette.

— Oh! Cosette est un assez vilain nom qu'on m'a donné comme cela quand j'étais petite. Mais mon vrai nom est Euphrasie. Est-ce que tu n'aimes pas ce nom-là, Euphrasie?

— Si... Mais Cosette n'est pas vilain.

— Est-ce que tu l'aimes mieux qu'Euphrasie?

— Mais... oui.

— Alors je l'aime mieux aussi. C'est vrai, c'est joli: Cosette, Appelle-moi Cosette.

Et le sourire qu'elle ajoutait faisait de ce dialogue une idylle digne d'un bois qui serait dans le ciel.

Une autre fois elle le regardait fixement et s'écriait:

— Monsieur, vous êtes beau, vous êtes joli, vous avez de l'esprit, vous n'êtes pas bête du tout, vous êtes bien plus savant que moi, mais je vous défie à ce que tu-sais-je t'aime!

Et Marius en plein azur, croit entendre une strophe chantée par une étoile.

Ou bien, elle lui donnait une petite tape parce qu'il tousssait, et elle lui disait:

— Ne tousse pas, monsieur. Je ne veux pas qu'on tousse chez moi sans ma permission. C'est très laid de tousser et de me tourmenter. Je veux que tu te portes bien, parce que d'abord, moi, si tu ne te portais pas bien, je serais très malheureuse. Qu'est-ce que tu veux que je fasse?

Une fois Marius dit à Cosette:

— Figure-toi, j'ai cru un temps que tu t'appelais Ursule.

Ceci les fit rire toute la soirée.

Au milieu d'une autre causerie, il lui arriva de s'écrier:

— Oh! un jour, au Luxembourg, j'ai eu envie d'achever de casser un invalide!

Mais il s'arrêta court et n'alla pas plus loin. Il aurait fallu parler à Cosette de sa jarretière, et cela lui était impossible. Il y avait là un côtoiement inconnu, la chair, devant lequel reculait, avec une sorte d'effroi sacré, cet immense amour innocent.

Marius se figurait la vie avec Cosette comme cela, sans autre chose; venir tous les soirs rue Plumet, déranger le vieux barreau complaisant de la grille du président, s'asseoir coude à coude sur ce banc, regarder à travers les arbres la scintillation de la nuit commençante, faire cohabiter le pli du genou de son pantalon avec l'ampleur de la robe de Cosette, lui caresser l'orgle du pouce, lui dire tu, respirer l'un après l'autre la même fleur, à jamais, indéfiniment. Pendant ce temps-là les nuages passaient au-dessus de leur tête. Chaque fois que le vent souffle, il emporte plus de rêves de l'homme que de nuées du ciel.

Que ce chaste amour presque farouche, fût absolument sans galanterie, non. «Faire des compliments» à celle qu'on aime est la première façon de faire des caresses, demi audace qui s'essaye. Le compliment, c'est quelque chose comme le baiser à travers le voile. La volupté y met sa pointe, tout en se cachant. Devant la volupte le cœur recule, pour mieux aimer....

(A suivre)

Những kẻ khốn-nạn

Tác-giả tiếng Pháp: Victor Hugo

(Tiếp theo)

Những lời đó là những lời gì? Là những hơi thở mà thôi. Những hơi thở đó cũng đủ mà làm cho cỏ cây phải náo động phải cảm xúc. Thật là một cái thế-lực quái-lạ, những lời nói ấy giả sử mà đọc ở trong sách mà thôi, thì chẳng qua là những lời nói rao buông miệng, cơn gió đưa đi chỉ trong chốc lát đã tan ra như mây như khói. Những tiếng thầm-thì to nhỏ của hai kẻ yêu nhau đó, giả sử mà đem lột bỏ đi cái điệu hay như tiếng đờn tiếng hát nó từ ở trong lòng mà ra, thì phỏng có còn gì, còn lại chẳng qua một cái bóng. Con rứa thì độc-giả ngạc nhiên mà hỏi: Có vậy thôi ai! Vâng, có vậy. Có bấy nhiêu lời lắp-bắp, có cái trò tiểu-nhi khu-hù đó có mấy câu nói đi rồi nói lại đó, có những tiếng cười vô cớ đó, có những sự vô-ích, những sự ngây dại đó mà thôi, vậy mà tưởng trong trần đời không còn có cái gì trác-tuyệt, không còn có gì thâm-thúy cho bằng! Duy có những lời đó là miệng đáng nói, lại đáng nghe mà thôi!

Những điều ngây dại đó, những điều tầm-thường đó, ai là kẻ tai chưa từng được nghe bao giờ, miệng chưa từng nói ra bao giờ, thì một là thằng xuẩn-ngốc, hai là đứa bạc-ác bất nhân.

Cosette bảo *Marius*:

Đặng ấy có biết hay không?...

(Trong nguyên-văn, *Cosette* dùng tiếng *tu*, là cách gọi quá thân của người Pháp. Đây trước-giả chú một câu rằng hai người đối với nhau cùng giữ thái-độ đoan chính mà không bỏ ét ra thế nào, mới cùng nhau trò chuyện trong một lát, đã tự nhiên dùng tiếng rất thân như thế mà gọi nhau rồi.)

— Đặng ấy có biết hay không? Tên đây là *Euphrasie*.

— *Euphrasie* à? không phải. Tên đặng ấy là *Cosette*.

— *Cosette* là một tên xấu xí họ đặt cho tôi từ lúc còn nhỏ. Tên thật tôi là *Euphrasie*. Hay là mình không ưa cái tên *Euphrasie* đó?

— Có ưa... Nhưng *Cosette* nghe cũng hay.

— Mình ưa tên *Cosette* hơn *Euphrasie* à?

— Mà... ừ, tôi ưa hơn.

— Nếu vậy tôi cũng ưa hơn. Thật nhỉ, nghe nó hay hơn nhỉ. *Cosette*. Thôi thì gọi tôi là *Cosette*.

Rồi thì nhoẻn miệng cười, cái nụ cười ấy làm cho cảnh hội-ngộ hôm ấy thật đang đem vào, tưởng một cái rừng đẹp đẽ trên trời vậy.

Một lần nữa, nàng nhìn vào tận mắt chàng mà rằng:

— Nay này công-tử, tôi coi công-tử thật là tuấn nhã phong lưu, mồm miệng nói lại như phun châu nhả ngọc. Tôi coi công-tử không phải là đồ ngu-ngốc công-tử thông-minh hơn tôi, nhưng mà có một câu tôi thách tôi đố công tử biết nghĩa cho bằng: Tôi yêu mình!

Marius khi ấy tưởng mình đâu trên đám mây xanh, mà lời nói ấy khác nào như một câu trong khúc ca của ngôi sao nào đương ca vậy.

Cũng có khi nàng thấy chàng bỏ thì đập chàng một cái mà bảo rằng:

— Đứng có ho như thế, công-tử. Đây là nhà tôi, ai ho phải xin phép tôi trước. Ho như thế làm cho tôi lo sợ, là xấu lắm. Tôi muốn mình mạnh-khỏe, bởi vì nếu mình không mạnh khỏe thì tôi khổ lắm. Mình muốn tôi làm thế nào cho mình khỏi ho bây giờ?

Câu nói nghe như thân thân bên tai vậy.

Một lần *Marius* nói với *Cosette* rằng:

— Mình tinh, đã có một độ tôi cứ tưởng tên mình là *Ursule*.

Vì một câu ấy hai người cùng cười với nhau suốt buổi tối.

Một lần nữa đương nói chuyện gì, *Marius* nói rằng:

— Có một hôm ở vườn Lục-xâm-bảo, tôi muốn đánh cho chết một người tàn-tật!

Nhưng chỉ nói đến đó rồi bật lại không nói nữa. Lý-tưởng phải nói đến cái nịt bít-tất của nàng, nhưng mà *Marius* không dám. Thì ra trong cuộc gần-gũi ấy có một chỗ kị, không hiểu tại cớ gì, tự hồ chuyện đa thị ở trong giữa chỗ chỉ nói đến tinh-thần, yêu nhau, thiết nào mà hễ đến chỗ đó phải dừng lại như là có phạm đến chỗ thiêng-liêng nào vậy.

Marius yên trí rằng cuộc ái-ân của hai người là có vậy thôi, không còn gì nữa; tối nào cũng đến chỗ con đường *Plumet* đó, sẽ kéo một cái song sắt cũ ra, rồi chui vào mà ngồi với nhau ở trên tấm ghế đá, cùng nhau ngước mắt lên mà nhìn sao lấp-lóáng đầu cành, khéo khiến cho cái gối quần tí lên cái vạt áo rộng của nàng, sẽ xoa cái mong ngón tay cái, gọi nàng là mình là đấy, cùng với nàng ngửi một bông hoa, mà ngửi mãi không bết chán. Trong khi ấy thì thân thể mây kéo đi qua. Mỗi cơn gió thổi bay đi nhiều mơ-tưởng của người ta hơn là mây của trời đất.

Không phải là cái cuộc thương-yêu chay-tịnh ấy không có chút lẳng-lơ nào. «Tán-tụng một đôi lời với người ta yêu, tất là cái cách khởi thủy sự âu yếm, đó là một cách nạc-mỡ nửa chừng, để ướm thử xem ra làm sao. Một câu khen nịnh, khác nào một cái hôn cách bức qua cái khăn trùm mặt. Cái tình-dục tự hồ che mặt mà dí thử đầu kim, xem hễ để yên thì cứ việc. Cái tình-cảm mà thấy cái tình-dục thì lui để thêm nồng-mận về sau....

(Còn nữa)

Chào lẽ y-học cổ của ta

Cẩm-nang trích lục

Nữ khoa tạp chứng

(Tiếp theo)

Sản hậu tạp chứng

Ác lộ bất tuyệt

(Tiếp theo)

Nói tóm lại:

Cau khí nhiệt không sinh huyết (huyết mới), thì dùng bài lục vị hoàn. Cau khí hư không tăng huyết, thì dùng bài tiêu giao tán, tỉ khí hư không nhiếp huyết, thì dùng bài bổ trung. tỉ kinh nhiệt, huyết không giữ lại ngoài, thì dùng bài qui tỉ gia vị, can kinh bốn nhiệt, vinh huyết không chảy thuận dòng, thì dùng bài tứ vật gia vị. Khí huyết càng hư nhược, thì dùng bài thập toàn đại bổ. Cau sách phong thịnh kinh huyết xói rộn. tại dùng bài nhiệt vị phòng phong hoàn. Tư tưởng sầu đạo mạch xung và mạch nhâm thương tổn, thì dùng bài lục vị địa hoàng gia ẩ giao mạch mẫu ngũ vị.

Sản hậu đầu thống

Đàn bà sản hậu, tâm sau tỉ phế thận cùng hư tổn, nguyên dương liễm nạp mới xung bốc lên đầu, cho nên đầu buồn.

Đầu buồn mà kiêm chứng bàn nhiệt (phỏ rế gẩy nẫ) là khí tại huyết thiếu làm cho tấy hỉ (+) vẫn đọa mà sinh bệnh, tức là chứng huyết vựng như trên đã nói vậy.

Chứng hậu này là tà tự trong sinh ra, chớ không phải là tự ngoài lẫn vào, trị nên dùng bài sinh hóa gia giảm, cấm không được dùng khương hoạt độc hoạt là những vị gải biểu tán hãn.

Sản hậu tâm thống

Đàn bà sản hậu, tạng phủ hư nhược, can không tỉ tàng huyết, tỉ không thể nhiếp huyết, âm huyết theo cửa xung nghịch lên tâm bào lạc, cho nên bụng trên đau nhói, trị ên dùng thang qui tỉ.

Tâm thống mà kiêm huyết khối (huyết hạ từng cục từng cục), đó là hàn khí xâm phạm, trị nên dùng bài sinh hóa gia quế thì khỏi, bằng nhất thiết dùng phương lễ ên nhiệt cho được tán hào, thì huyết ngộ nhiệt càng cuồng loạn không theo kinh mạch, mà sản mẫu (gái đẻ) lại càng nguy. Vả lại hàn thì sau này tất hiệp hư mà sanh ra to, muốn tán hàn kiêm tư, thì thế tất dùng nhiệt tễ gia làm được, mới là ổn đáng. sử dùng những nhiệt dược, mà tỉ gia chứng bệnh này để gây nên bịnh khác hay sao.

Sản hậu phúc thống

Sản hậu phục thống, có nhân ngoại cảm, có nhân nội thương, có nhân huyết ứ.

Ngoại cảm phúc thống

Sách yếu lược nói rằng:

Đàn bà sản hậu mà bụng đau rầm rĩ, đó là bởi hàn khí cảm trở, trị nên dùng đương-qui sinh-khương đương-nhục thang làm chủ, vì đương-qui thông huyết đạo chủ, sinh khương hành khí tán hàn, đương nhục thì bổ khí, (dùng đương nhục, tức là hình thể hư nhược, phải dùng bậu vị cho được thấu bổ, như lời nội kinh đã nói vậy)

Hạ Khẩu nói rằng:

Đàn bà sinh nở về mùa rét, hàn khí lọt vào sản môn, phía dưới đau dữ dằn và đầy chướng lên, tay không chạm vào được, đó tức là hàn nhập, trị nên dùng thang đương nhục gia ông Trọng-sảnh.

Đàn bà sinh nở về mùa rét, nhân khi hắt hơi, lỉnh khỉnh thừa hư lẫn vào mà đau bụng (xung quanh đốn), trị nên dùng thang đương qui kiến trung, hoặc bài tứ thuận lý trung hoàn.

Nội thương phúc thống

Khi hư mà đau bụng thì tay ấn vào rỗ chịu, mà kiêm chứng huyết đầu nóng sốt phiền khát, ghé rét, lợm giọng muốn nôn, trị nên ôn bổ tỉ vị làm chủ.

Huyết hư mà đau bụng thì ấn tay vào là khỏi đau, mà chỉ kiêm chứng nóng sốt huyết đầu thôi, chứ không ghê rét phiền khát lợm giọng muốn nôn chi cả, trị nên dùng bài tứ vật gia hào khương sâm truật.

Thương thực mà đau bụng thì ấn tay sờ vào lại càng chói, hung cách (rong ngực) bậm bực, không muốn ăn mà thường ợ có vị chua, trị nên dùng thang nhị trần gia sơn chi bạch truật cho được tiêu đạo.

Huyết chẹ phúc thống

Ở huyết ứng chẹ mà đau bụng, thì ấn tay vào lại càng đau giả lên, mà ăn uống như thường, châu tay lạnh quyết, sản bộ kinh mạch thì trầm phục cả, trị nên dùng bài thất tiêu tán để tiêu ứ hành trệ.

Tiêu dẫn

Huyết chẹ phúc thống mà mạch phục là vì ăn được, chỉ đồ ăn bó chặt lấy huyết mạch cho nên mạch không chuyển mạnh. trị chứng hàn nầy cốt phải tiêu thực hành huyết nếu nhân lầm là khí huyết hư mà dùng phương lễ đại bổ thì quan gia.

Còn nữa) Phàng-năng-Tĩnh

Dư luận Nam-kỳ

Cách sinh-hoạt trong gia-đình

Muốn biết cái vận-mạng quốc-dân, phải xem xét trước cái tình-hình trong xã hội; muốn biết tình-hình của xã-hội, trước hết phải xem xét cái cảnh-tượng trong gia-đình. Gia-đình là cái phải của xã hội, mà là cái đoàn thể nhỏ của quốc dân. Vậy đương sinh-hoạt ở các chốn gia-đình thịnh, suy, hay, dở nhường nào, tuy trực tiếp chỉ quan hệ với một người, một nhà mà thôi, nhưng về phần gián tiếp thì ảnh hưởng đến cả vận-mệnh quốc-dân có phong-hóa xã-hội.

Nước ta ở vào thời đại này, tuy mới gọi là dân-tộc bắt khởi, song lẽ nghĩa phong tục so với các nước trong cõi Á đông cũng là một nước có văn-hiến, cái cơ-sở-thật đã lâu rồi. Huống chi gần đây lại hấp-thụ được văn-hóa Thái-tây thì cái tân-hóa không phải là không rõ. Cứ xem hiện trạng phàm những sự như yến các dân-tộc xã-hội ta ngày nay, như là văn-học giáo dục và kinh-tế thuyết cho đến cách giao-thiệp cách ăn chơi đều đã dần dần có cái công lý tiến-hóa mà thay đổi cả. Vậy thì cái kế sinh-hoạt của dân ta nên chỉnh-đốn như thế nào? cải-lương như thế nào? Trừ những người tật tệ về tệ tội ác không kể vào ngôi thứ trong xã-hội được, không nói, còn ngoài ra thì không cứ hạng người nào, đã là một phần tử trong nước, tất phải suy tính đến cái phương pháp lý; không phải là nhân thời thế mà bền đổi đi cho vừa đâu, muốn cho nhân cách được hoàn toàn sinh ý được thư sướng thì tất phải lưu tâm đến vấn-đề này. Song cái cách sinh-hoạt ngày nay phạm-vi rất rộng, công cuộc rất khó mà cái kế hẳn tồn cũng không nhẹ ngày xưa, chỉ lo cho bết khỏ-phận mình là đủ đâu, nghĩa là nhân-loại càng ngày càng cạnh-tranh kịch-liệt, thời sinh-kế càng ngày càng quẫn-bách. Muốn cho cái tinh-thần sự sinh hoạt của ta được vui vẻ trong vòng khoái-lạc được dong ruổi trên con đường tự-do thì phải do từ chỗ cơ-quan có, mới chuyển đang mới phát xuất ra mà chỉnh-đốn ngay đi, sửa đổi ngay đi, mới có thể hưởng thụ được cái cảnh sinh hoạt êm đềm đáng mà nhân quần xã-hội lại mới nhân đó mà mưu được cái hạnh-phúc tương-lai.

Cái cơ-quan ấy ở đâu? chính là cái kế sinh-hoạt trong gia-đình mà dân ta hằng ngày thường có quan thiệp đến cái cảnh ấy, cảnh ấy có tốt đẹp hoàn mỹ thì xã hội mới có nhân-cách hoàn toàn mà con đường tiến-bộ của quốc dân về sau này mới có cơ trông mong được.

Nói tóm lại thì có gia-đình tốt mới có xã-hội hay, có xã-hội hay thì cơ-sinh lập phú cường của quốc-gia mới được hưng-thịnh và chẳng thế-giới ngày nay tức là cái thế-giới của con người ta được bỉ sao làm cho sung mãn lòng dục vọng trong đường sinh hoạt, sinh ý càng phát đạt thì tư-tưởng càng tăng tiến. Tư-tưởng đã tăng tiến, thì sự nghiệp kinh-tế mới một ngày một khoang-trương. Một cái sinh an-lạc của gia-đình thực là một cái hạnh-phúc của quốc-gia và xã-hội.

Có người nói rằng: «Sự giàu nghèo là bởi cái kế sinh-hoạt của con người ta gặp thời vận hay không gặp thời vận biết kinh-doanh, hay không biết kinh doanh, chứ đến như gia-đình thì mỗi nhà mỗ khác không thể sao xen nay những người làm nên sự nghiệp vĩ-đại chẳng tương thường thấy xuất hiện ở trong một cái gia-đình quẫn-bách vậy.» Câu nói ấy cũng có lẽ, song ở vào thời đại ngày trước lối giao thông còn trắc trở đường kinh-tế vẫn hẹp hòi thời lẽ đó là thường vậy. Nhưng hiện bây giờ giao thiệp rộng rãi công việc khó khăn, phiền sự gì cũng quan thiệp đến kế sinh-hoạt của nước nhà đâu có một lối cạnh tranh rất bịch liệt cho nên không cạnh tranh thì không lấy gì làm sinh tồn mà cái cách sinh tồn ấy không cạnh tranh ở tiền tài lại cạnh tranh ở trí thuật không những ở trong phạm vi trực tiếp lại ở các công việc ngoại giao. Một người đã có một cái cảnh gia-đình tốt phải dự sẵn một cái địa vị để đối với xã-hội với quốc dân thời cái cách sinh hoạt của mình mới có thể hoàn-toàn vinh-viễn.

Than ôi! sinh người phải sinh sau có nước phải có nhà đường đường một dân-tộc ở cõi Á-đông nầy nước bốn nghìn năm người hai mươi nhăm triệu, lối giao thông thì mở rộng như thế lẽ mà thời thế thì thế thì bắt buộc như thế này. Đạo-đức và văn-hóa đã khác với ngày xưa, kinh-tế và thực nghiệp cũng phải xoay ra phương diện mới. Vậy thì một cái cơ quan như vụ trong gia-đình tức là một cái cơ-quan hoạt-động của quốc-gia xã hội mà chỉnh đốn được cái kế sinh hoạt ấy tức là mưu được một bước tiến bộ thứ nhất cho nước nhà cái vấn đề trọng yếu nên cần phải giải quyết trước nhứt trong ta ngày nay chính là cái vấn-đề sinh hoạt gia-đình vậy.

Công-luận báo

Trung Bắc kỳ Lâm-sản Công-ty

(Rừng Bảo-đài, Rừng Phố-vị, Rừng Hạ-cương)

Chính sở tại Hanoi, 63, Phố hàng Bông

Điện-thoại số 150

CỦI, THAN,

GỖ LIM XANH HẠ-CƯƠNG, tốt có tiếng, cả cây từ 7 tấc trở lên để làm cột nhà.

* *RỪNG, NỨA và các thứ lâm-sản nước Nam.*

Có hướng tại Bắc-ninh, Vân-nam, Đồ-sơn

CHUNG TẤT

Quyển thứ mười tám

TRUYỆN

Ba người Ngự-lâm pháo-thủ

ĐÃ XUẤT BẢN RỒI

Giá: 0$08

Toàn bộ 18 quyển, mỗi quyển 0$05, hoặc đóng làm bốn quyển lớn có bìa, mỗi quyển giá 0$25.

...

IN TIẾP THEO

Tê-lê-mặc Phiêu-lưu-ký

(Les Aventures de Télémaque)

par Fénelon



* *Những hồi từ đầu, đã in thành mười hai quyển, một bên chữ Pháp, một bên Quốc-văn bán giá như sau này:*

Phần tây nhứt

Quyển I	223 trang, bán		0$50
» II	203	—	0 45
» III và IV	159	—	0 35
» V và VI	193	—	0 45
» VII và VIII	319	—	0 65

Phần thứ hai

Quyển I	213 trang, bán		0$45
» II và III	237	—	0 50
» IV, V và VI	275	—	0 60
» VII và VIII	231	—	0 50

Phần thứ ba: Quyển I, II và III 251 trang, bán 0$55
Quyển IV, V, VI và VII 299 — 0 65
Quyển VIII 305 — 0 65

Ở xa định thêm tiền cước, mỗi quyển.....

Cả mười hai quyển chỉ tính mười chín cắc bạc (1$90)

Do Võ Phi Hùng Cựu HS Pêtrus Ký (67-74) tặng Huỳnh Chiếu Đẳng chủ Kho Sách Xưa Quán Ven Đường

Dịch cổ văn

Câu truyện anh bán cam

Của Lưu-Cơ người đời Minh soạn

Chân Hàng sẽ mít anh hàng quả, khéo để dành cam, trải qua mùa rét sang mùa nực không rám, không úng, vẫn tươi như mới hái, chất ngọt mà sắc vàng, để ở nhẹ, giá gấp mười, người tranh nhau mua. Ta mua được một quả, bổ ra, như có khói xông lên mặt, xem đến trong ruột thì khô xác như bông nát.

Ta lấy làm lạ mà hỏi hắn rằng: «anh đem bán cho người ta, định để cho người ta đặt lên bàn thờ dâng cúng tế, thiết không khôn đó dư! hay là định trang sức bề ngoài để lừa kẻ nọ lấn đến đó?, cốt lấy giá đổi quả.

Anh hàng cam cười mỉ mà đáp rằng: « Tôi làm nghề này đã có đến mấy chục năm. Tôi nhờ đó để nuôi cái thân tôi, tôi bán đấy, người mua đấy, chưa hẳn có ai mai kia mà chê không vừa ý sao thấy thôi ai? người đời làm già dối thiếu gì, anh sao ở một mình ta đó dư? thấy thế nghĩ ấy coi:

Này kìa kẻ đeo ấn hổ-phù, ngồi ghế bành trọng kia, hàm năm vẻ ra cái khí-tượng oai-thanh mà đã bắt thì thổ được cái bình-lược ho Tôn họ Ngô nữa? Kẻ đội mũ cao, vận áo rộng dài kia, nghênh ngang ra cái thể điệu miễn đương, mà đã hẳn dụng cụ được cái tài-cán Gia Y ông Cao quảng? cướp gặp nổ mà không biết dẹp, dân tình khốn mà không biết sửa, kể lại gian ngoan mà không biết xâm pháp lấy bỏ nát mà không biết sửa, ngồi ăn hại cơm lương mà không biết thẹn; coi cái khí gỗ ở thêm cao, sức con nựa lên, vất oán mà đành chén rượu lần dung đái mà hưởng của ngon vật lạ, ai là chẳng, sự, chẳng ghi! Vậy có khác gì mà chẳng là vàng ngọc bề ngoài, bông nát bề trong đó dư? nay nhà thấy sức chẳng xét cái sự đó, mà lại chỉ xét cái cam của ta? Ta nói lặng, không lấy cầu gì giới nhiều được, về mà nghĩ ngợi cái lời hắn nói, giống cái nhời hoạt-kê của ông Đông-phương, có để là một người tiếp đời mà toác ở sự bán cam để mỉa đời sao?

Dịch xuất xong, nhân thấy ý truyện hài văn có lắm thú vị, vậy nên dịch nốt một bản ra vận văn, để tiện ngâm nga ra hứng.

Nơi: Hàng-châu có người bán quả, Bề dành cam khéo chẳ ai tầy.
Trải qua tiết ấm áp ngày,
Vẫn tươi tốt chẳng rầy rà đổi thay
Giữ chín chẳng hỏng ngoài bọc,
Mã hãy hãy chất ngọc đa vàng.
Mang ra bày đặt tửa hàng,
Giá cao mười gấp, ấm càng giành đua
Ta ngỡ quả lạ mua ngay mất,
Bổ ra xem xấu tệt làm sao?
Hơi xông đường thấy ngạt ngào
Coi trong bông nát khô khao như là.
Ta thấy vậy, quái mà hỏi hắn:
Chở mang cam định bán cho người,
Dâng để cúng tế hầu hoi,
Bày ra thối đã trên tuổi sung tân,
Hay trong sức mọi phần đẹp đẽ,
Bạn bị hoang nhãng kẻ ngu lòa?
Khéo thay, sức khéo kẻ già!
Gã trẻ lêu đổi để mà kiếm ăn.
Hắn nghe nói, nhăn nhăn cười nụ!
Rằng: « Ta làm nghề đó bao lâu,
Nay ta cậy đó ra vào,
Thâu ta nhờ để mới hầu đã ăn.
Ta bán đó, người mua qua đó,
Xưa tới nay, chưa có một điều;
Thày sao riêng một kỳ kèo,
Tiếng chi nặng hẹn rẻo eo thế sao?
Kia người thế, biết bao kể dối,
Một mình ta, sẽ tội riêng gì?
Thấy sao thấy khéo vụng suy?
Mà chưa nghĩ lại nghĩ đi cho rõi.
Đeo ấn tỏ, chữ ngồi hàng tượng,
Rõ ràng ra ông tướng oai thành.
Chắc ai bình lược đã rành,
Bày mưu, phá trận, tài lành Tôn, Ngô.
Khoác áo rộng, mũ to, cầm hốt.
Nghênh ngang ra dường một mình [dường
Các ai tướng nghiệp đã thường
Tranh dành, trị nước, ra tường, ra sao?
Cướp trộm nỗi chẳng sao mà dẹp,
Dân khổ khăn chẳng p éo nào yên
Lại gian, p ép cất chẳng gìn,
Lương vua lộc nước nhẫm tìm chi ơ nhơ
Coi những lúc mới cờ đang trống,
Cuối ngựa hoa nói đông thêm sao,
Quên thì sẽ cúc, ngại ngào,
Sợi thì hải-vị, sơn hào tốt tươi.
Ai sẽ lắng bảo người người đáng sợ.
Á chẳng rằng rỡ tỏ sẽ oai?
Nào nay vàng ngọc bề ngoài,
Mà trong không mát một lài khác chi
Nay việc ấy thày thì ở lắng xét,
Mà lỗi thời lấn lại cam đây?
Ta nghe nói lặng ngồi ngày,
Lời về ngẫm ngợi mới hay những lời
Cái ý tứ mà mai sâu mọc,
Tựa giọng đồng phương sóc rẫu phe
Hà những giới kẻ gian tà,
Tứa đời mượn truyện cam, mà mỉa cười

Tuyết-văn-Tử

Đoản-thiên tiểu-thuyết

Thanh kiếm báo thù

(Tiếp theo)

Một tâm nàng ngồi ở trong nhà trọ nhớ thầy Quảng-Văn đến hỏi rằng: « Đức giết ta cướp của ấy, nó ở đâu? giải-thầy, nọ nó là ai mà nhân » nói xong biến mất.

Sáng hôm Văn-Huệ nó đây người đoán mộng nói một mình rằng:

Chữ *(giai)* với chữ *(thầy)* hợp lại thành chữ nào là chữ *(hoài)*. Chữ *(dư)* với hai chữ *(nhỏ)* hợp lại thành chữ nào là chữ *(cừu)*. Vậy thì đức giết nông ta ấy có lẽ nó là người họ Từ quê ở Hoài-an.

Văn-Huệ-nó nghĩ như vậy, mới tắng đường hướng nam đi tới Hoài-an, chưng vẫn về với, đó nghe tin tức, cũng không biết ai là kẻ bị sát. Cứ mỗi ngày lại tạy chỗ ở trọ đi nghe ngóng xem sao một tối đến nghỉ một người ăn trọ, hắn anh nhà trọ là một mụ già chết thanh lâu, tuy xuân thì đã lỡ thì tuần, mà vẫn giang giành đem, tỏ lọc chuốt hồng. Mụ thấy Văn-huệ-nó, tuổi trẻ có nhan sắc, lấy làm yêu dương, tiếp đãi chuyện trò có chiều đêm thắm, sau lại đỗ ngọt đỗ ngon trăm cấp, để nói cho Huệ-nó t eo ý tứ mình, nhưng có biết đâu rằng đã lại sẵn mụ nói mồi mồm khan giọng. Văn-huệ-nó ẩn gáo người tại, mà cái chí báo thù của nóng, vẫn dương nồng nỗi như than hồng lửa bốc. Trước nàng còn im không thèm nói, nay thấy rỉ tai, không thể nhịn được, bắt đầu đi mới phải cự lại.

Tuy rằng nàng cự, nhưng mụ vẫn không gỡ ra, mụ lại tặng cho nàng một hạt ngọc, để lấy lợi cầm đỗ.

Văn-huệ-nó cầm lấy hạt ngọc xem, thì chính là hạt ngọc của mình khi trước tiễn biệt đưa cho những cầm đi để làm vật kỷ niệm, bất giác động lòng thương nhớ, nói rằng:

— Tưởng phu nhân hậu ý, có lòng yêu thương, tặng cho hạt ngọc chân báo như thế này, thiếp lấy làm cảm tình lắm.

Mụ thanh lâu tưởng rằng Văn-Huệ-nó đã vào vòng rồi, mỉm cười nói khoan thai rằng:

— Có làm chi cái vật nhỏ mọn ấy mà lấy làm bẩm cả.

Văn-huệ-nó lại hỏi rằng:

Điểm chủ ở đây là người họ gì?

Mụ nói:

Điểm-chủ ở đây là người họ Từ.

Đoạn, mụ lại nói:

Nơi này thì ai làm chủ, còn đó ra chủ thì có nhiều tiệm, không một khi đến đây, tôi nay ở riêng, không thuộc đến quyền điểm chủ nữa.

Văn-Huệ-nó nghe nói lặng yên, không đáp lại sao.

Mụ lại nói:

Nếu nghe lời tôi mà ở đây, thì nhân hạ quan mấy năm, phong lưu đã chán, chẳng phải lo ngại gì cả.

Mụ nói xong, đưa nàng Văn-huệ-nó vào nhà trong, mở hòm mở nhặp cho xem, khoe khoang giầu của. Không ngờ các của báu ấy đều là những vật báu lột được của Quảng-Văn, đem chứa ở đấy. Chỉ chung hư của Văn-huệ-Nương với Quảng-Văn cũng thấy có ở đấy. Nàng trông thấy thương ôm, muốn bắt tuồng khóc, nhưng cũng phải cố làm cho vẻ mặt yên lặng, để đợi thời cơ mà ra tay.

Mụ lại nói rằng:

— Em cứ ở đây, xem có sung sướng gấp mười ở nhà không.

Văn-huệ-nó ngẫm cay nuốt đắng, nhưng vẫn khéo làm cho vui tươi sắc mặt, ngọt ngào nói giả cách rằng:

Được như thế thì hay lắm, nhưng khi nào có phu-nhân tiếp ở thành-bắc đến đây tìm thiếp, thì nhờ phu-nhân nói cho hộ, mới có thể ở đây lâu dài được.

Được một lời thấy người đàn ông mắt mũi hung tợn, thân hình o béo, ăn mặc lịch sự đến.

Mụ thanh lâu trông thấy bắt tay nàng Văn-huệ-nó đưa ra chiều báo rằng:

— Đây là ông Từ-mỗ làm chủ cả các tiệm đấy.

Từ-mỗ trông thấy nàng có vẻ nhan sắc lộng, mừng thầm được mối bỏ ra buôn có lời, thấm kể cho nhà không, để đón ngọt. Nàng sung nghề yên không nói sao cả.

Đến quá nửa đêm, Văn-huệ-nó cầm thanh kiếm vào nhà trong, đem Từ-mỗ kịp sai thanh-lâu và giết lấy cả đem sau trai và đem cả con gái là con của Từ-mỗ ở cùng nhà ấy.

Các nhà hàng phòng khách trọ ở phố đó, trông thấy thế, tưởng rằng Văn-huệ-nó là kẻ cướp, mới rầm rĩ kể hoàn người đến cứu.

Văn-huệ-nó nói:

— Tôi đây không phải là kẻ cướp, chính nhà chứa thanh lâu đây mới là kẻ cướp. Tôi đây là Văn-huệ-nó, vì chồng tôi tên là Quảng-Văn, quê ở Gia-định, đi ở Hà-giang về, trong mình có mang vàng bạc, bị Từ-mỗ giết chết cướp của, tôi đã nhận được dấu tích đem ba ly mới giết được chúng nó, vậy mau mau mang cái của ra đây cho ta.

Mụ con nữ quái chạy ngay đi lấy của, đọc sổ cầm của lấy một phần hai ly thuốc, chia ra làm bốn phần, rồi lại đi lấy ra 12 quả táo đỏ đập nát ra, mỗ quả cho một ly thuốc vào, xong rồi đem đồ vào bên chén nước chè, mỗ chén ba quả, lại lấy ra hai quả táo đen, cũng bỏ vào một chén, xếp cả năm cái chén vào một cái khay, rồi bảo nàng con nữ quái rằng:

Đi ra hỏi lại, nếu không phải khách sai của vua Đường thì thôi, phải ra thì khi ta sai chuyển lượt nước khác, cốt em nên sai hoàng cái khay này ra, hễ chúng nó uống vào là chết, thế là không phải khó nhọc gì mà báo được thù cho cốt em vậy.

Những con nữ quái đều khen ngợi và cảm tạ.

Vị đọc sổ lấy liền tay áo, làm bộ cung kính, chạy ra mời với Tam-tạng rằng:

Lão sư-phụ chớ lấy làm lạ, tôi phải vào trong nhà sai bảo ít tiền-đồ sắp sửa cơm nước, cho nên chậm ra nên tiếp, xin ngài thứ cho.

Tam tạng nói:

quần áo tiền bạc của những tôi đồ ở nhà rày. Tôi đã là tin tức, đã nửa năm trời nay, đến bây giờ mới bắt được, thật là lưới giới lồng lộng, quân gian ắt trốn đằng nào thoát, nay quân giặc đã bị giết rồi, còn sự tai bay vạ gió, hại đến các ông. Vậy tôi phải đem việc báo thù này lên thú với quan sở tại.

Văn-huệ-nó đem việc báo thù cho chúng khai thành bản giấy phân minh tường tất, lên thú với quan huyện sở tại.

Quan huyện xem đơn xong, hỏi qua mấy câu xét Văn-huệ-nó là nghĩa hiệp mà tha cho về.

Văn-huệ-nó xách lấy thủ cấp Từ-mỗ, đem về lễ ở mộ Quảng-Văn

Để là việc trong khoảng năm Gia-khánh nhà Thanh, nay nói cho khi lại.

Thạch-bằng dịch thuật

VẬN UYÊN

Chơi đèn Tức-mặc

Hơn sáu trăm năm đến tận giờ,
Mà nền cổ tích vẫn như xưa.
Trong sân dấu cũ rêu còn ngợp,
Ngoài cửa bia đề bảng thấy thừa.
Mưa gió trải bao dâu lại bể,
Kẻ người hương cảm mãi thập chung chùa
Đông-a di tích nay còn nhớ,
Ka tượng nhà vua nọ bỏ thơ.

Nghĩa-viện.

Tự vịnh làm chức Đề-lao

Làm chức Đề-lao ngoài cổng buồn,
Nên canh ngày nọ mở đành luôn luôn.
Quyền cai rầm bộ khôi dùng tán;
Pháp đặt muôn phần khó thả buông
Mười lính về ra ngoài sức lệnh;
Vài án ăn ở riêng với kẻ nhốn.
Xin xăng đối chiến say rồi tỉnh,
Miễn có quan ta trăm rỗ ngon ngào.

Bửu-Viện.

Đất khách

Xứ người cảnh cũng nao nao,
Thơ thẩn một mình ta.
Chuông vàng cơn dâu bể,
Bàng khuâng nỗi nước nhà.
Cảnh tang thêm thêm ngán,
Sầu muộn lại ngậm ngà.
Tác dạ trăm ngàn thiếu,
Ai thông cảm mối tơ?

Nên giúp đỡ nhau

Ở đời nên giúp đỡ cho đời,
Tài đức nào ai ở hẳn người.
Chị ngã em nâng xin chớ dại,
Vàng tan sau nặng của cùng đời,
Ân tình sâu nặng còn ghi để,
Tâm địa thương yêu há bạc vơi.
Ai kẻ sẵn giàu lòng nghĩ tới,
Giúp nhau xin gắng chớ quên lời.

Phạm-đình-Bỉ (Nam-định)

SÁCH LUẬT

Quan phó Binh-lương, *A Dejean de la Bâtie*, giáo-sư trường Cao-đẳng Đông-pháp, mới soạn một bộ luật sau này:

1° QUỐC-TẾ CÔNG-PHÁP (Droit international public) giá. . . 2 $ 00
2° QUỐC-TẾ TƯ-PHÁP (Droit international prive) giá. . . 2 . 00
3° HÀNG-HẢI PHÁP-LỆ (Droit maritime) giá. 1 . 50
4° THƯƠNG-LUẬT HỌC (Droit commercial) giá. . . . 3 . 00
(Tiền cước gửi đi các tỉnh, tỉnh ngoài)

Bộ luật này, soạn toàn bằng chữ Pháp cả

Bán tại bản-quán

NHỮNG LỜI RAO VẶT

(Les Petites Annonces classées du T. B. T. V.)

MỖI DÒNG CHỮ 0$10 MỘT LẦN

Nhà đất bán
(Immeubles à vendre)

Muốn bán một miếng đất linh 200 m2 ở Bạch-mai giá rất rẻ.

Muốn bán hai cái nhà gạch ở làng Bạch-mai. Một cái hai gian một lối đi, một cái một gian một lối đi. Hai cái nhà ấy cái nào cũng có hai lớp, bể, bếp và chuồng tiêu. Giá một cái 1.500 $ 00 và một cái 800 $ 00.

Hỏi tại số 68, phố hàng Trống, Hanoi, sáng từ 7 giờ đến 11 giờ, chiều từ 2 giờ đến 6 giờ. 5.742

Nhà muốn bán, đất rộng và dài. Hỏi ainhà báo. 7.172

Xe ô-tô
(Automobiles)

Muốn bán một cái auto Citroën, 5 mã-lực. Xin đến phố hàng Chuối, số 17 mà em từ 11 giờ đến 2 giờ chiều. 7.161

Muốn bán xe ô-tô « Citroën » 10 mã lực, mới chạy có 10 500 kms, đèn điện, còi điện, và đèn đất, giá 900 $ 00.

Hỏi tại: M. Ly-Siac Tsune, Standard Oil Co Haiphong. 7.174

Xe-đạp, xe mô-tô
(Vélos, motos)

Bán một cái xe mô-tô hiệu *Gnome et Rhône*, 4 mã-lực, *3 vitesses*, kiểu *Grand Tourisme*, mới chạy được chừng 4 000 *kilometres*.

Hỏi tại bản-quán hoặc ở hiệu *Delesle*, phố hàng Tổng, Hanoi. 7.144

Muốn bán một chiếc Moto « Monet et Goyon » tourisme, 2 temps, 2 C. V. còn mới nguyên. Giá 220 $. Hỏi tại hiệu Cự Thịnh, 78, Rue du Riz, Hanoi. 7.184

Đồ-đạc
(Mobiliers)

Bán một bộ xa-long gụ, kiểu quân-thư, 4 cái ghế bành, 2 cái ghế dài với một cái bàn. Hỏi tại: 125, Route de Sinh-từ, Hanoi. 7.143

Muốn bán đồ đạc vật, quạt máy trần, xe đạp thì Terrot, đĩa bát, cốc. Hỏi tại: 3, Rue Laubarede, Hanoi. 7.179

Muốn bán bàn rửa mặt trên đá hoa Thọ-cọp dùng rất tiện. Hỏi tại: 3, Rue Laubarede, Hanoi. 7.180

MUỐN BÁN:

1o Hai cái máy của trong xe được các thứ gỗ và xe được Liteaux Lattis;
2o Một cái máy xoi chỉ;
3o Một cái máy bào có thể làm được các thứ cửa, ván sàn, v. v.
4o Một cái mô-tơ 11 mã-lực chạy bằng điện.

Hỏi tại hiệu Nam-Thái, 26 quai Clemenceau, Hanoi. 7.181

Muốn mua:
(On achète:)

Muốn tậu một con ngựa, ngựa tây hay ngựa lai cũng được, dùng cưỡi và kéo xe. Hỏi tại nhà báo. 7.171

Lạc con
(Mức này đăng không lấy tiền)
(Enfants égarés)

Tôi là Phạm-thị-Chúc ở số Thượng-đồng, huyện Phong-doanh, Nam-định, có một đứa con gái là Phạm-văn-Quít, 15 tuổi, cho ở nhà ông Lục-sự huyện tôi; không biết vì cớ gì mà tự-nhiên bỏ đi đâu không biết từ ngày 12 tháng tám đến giờ; mà tôi đã tìm hết mọi nơi không thấy nó đâu. Mẹ có một con thương nhớ lắm. Vậy xin có ông bà nào thuê nó ở, hay là thấy nó ở đâu làm ơn cho tôi xin mách bảo cho, hoặc gửi thơ cho tôi biết thời tôi xin đến nhà lấy tạ.

7.167 Phạm-thị-Chúc.

Nguyên ngày 19 tháng 7 an-nam tức là ngày 16 8-1927 vợ tôi tự nhiên đi mất, chúng tôi đã tìm khắp vùng chung quanh đó, từ ngày ấy đến giờ, nhưng không thấy dấu cả

Vợ chồng lấy nhau thì hai bên bố-mẹ hai bên giai gái đều bằng lòng nhau, vợ chồng ăn ở với nhau đã được hai năm, cũng chưa có con cái gì, trước khi hỏi và sau khi cưới hai nhà vẫn không có cả. (người bên giáo) tên Ngô-thị-Minh (tức là vợ tôi) hôm bỏ đi, thì trong mặc một cái áo cóc trắng, ngoài cái áo chùng vải, lai-vai nửa trên trắng nửa dưới thâm, đầu đội khăn đại-tang tầm ngoài thâm thấp bèo, mặt vuông da bánh-mật, dáu cao trọc tiếng nói khôn khăn, có một điều lạ là hai ngón chân cái quặt sát với hai ngón chân trỏ.

Bà con có ai thấy người ấy ở đâu, làm ơn dắng lên báo hoặc viết giấy cho chúng tôi dưới biết, để chúng tôi. đến chuộc, xin đa tạ.

Không-hữu-Trông (17 tuổi)
người ở xã Nam-am, tổng Nghĩa-am, huyện Vĩnh-Bảo, tỉnh Hải-dương
7.177

BÁO GIÁO VIỆC RIÊNG

Giải nhời bài lai cảo của cậu X. về Việc tranh phấn trường nữ trong số báo ngày hôm 26 Octobre 1927

Số là mẹ tôi giàu có, nhiều kẻ tham làm đến, sửa tài nàng khán mà bòn mót của cải của mẹ tôi. Thì hay rằng bòn được của của mẹ tôi thì thôi chứ, lại còn xui giục mẹ tôi bán đất bán rẻ nhà của ông cha tôi cho họ. Tôi không thuận để mẹ tôi làm mất tức tưởng của ông cha tôi, vì chuyện đó họ xui mẹ tôi làm. Cảm trình tôi về tội bất-hiếu không nghe lời mẹ tôi giao-huấn, chứ có phải là tội lỗi gì. Cảm kiến mẹ tôi về việc tranh phấn trường-nữ đâu. Nhiều kẻ lo mao, đao-dực giả cũng kinh thư mẹ tôi như là tò-mẫu nhà họ là có ý để chiếm hương-hỏa của chi em tôi mà gây nên gia-đình nhà tôi tan nát ra làm vậy. Chư tôi đối với mẹ tôi không có điều gì là bạc ác và hợm hình cả.

Còn như cậu X. nói rằng tôi lên Cảm kiến mẹ tôi về việc tranh phấn trường-nữ là lầm. Khi cậu lên Cảm có chút việc riêng thì cậu có hiểu tiếng quan Cảm nói gì với mẹ con tôi không? Nếu cậu không hiểu tiếng quan Cảm nói thì tôi cũng mở lòng nhân mà thừa bổ đi cho cậu, mà cậu cố ý thêu-dệt nên chuyện càn-rỡ thì việc này sẽ phi lên tòa án xét xử để làm gương cho kẻ khác.

Madame Tú
61, rue de la Soie, Hanoi
7.185

TẤY-DU

DOÃN-KẾ-THIỆN dịch thuật

Nước con nữ quái nói:

Thưa sư huynh, việc rất chính vì những người khách ấy đến, chúng em mới đem nói; nếu họ khách đi rồi thì có nói cũng bằng thừa mà thôi. Bốn tiểu hòa-thượng ngồi chơi ở ngoài ấy là khâm-sai của vua Đường ở phương đông sang Tây-trúc cầu kinh, cả vào trong động các em ở để xin cơm ăn. Chúng em nghe có Đường-tăng là cái thân người tu hành đã mười đời, nếu ai ăn được một miếng thịt của hắn thì sẽ được sống lâu chưa biết đến chừng nào, cho nên chúng em đã lừa bắt được lão ấy, không ngờ sau bị cái lão hòa thượng mồm dài tai to, cũng giỏi chúng em ở trong áo, lấy trộm quần áo, lại bắt chúng em phải nhờ lắm chung, rồi nó nhảy xuống cưỡi con lam con nâu để rèn cặp chúng em, e sợ giờ điểm hoa kia không chịu, lắm chúng em không tính cách chạy thoát, thì cả cũng về tay nó rồi còn đâu. Vì vậy nên chúng em phải nhờ lão thổ địa trong thành thân, bắt lũ tiểu về nhà đối địch với nó, không kịp sửa soạn thế nào. Nay chúng em tới đây, xin anh ngồi lại nhà bỏ con rửa hơn, công em ấy chúng em sẽ xin ghi lòng tạc dạ.

Đọc sổ nghe nói liền xám ngay mặt lại mà rằng:

À cái bọn hòa thượng ấy lại về lễ quá như thế ư? Vậy rất em cứ yên tâm, rồi anh sẽ bảo cho chúng nó.

Những con nữ quái đều tỏ lời cảm tạ và nói rằng:

Nếu lão nào sư huynh ra tay, để chúng em xin ra giúp sức

Đọc sổ nói:

Không cần phải đánh làm gì, các em cứ để theo ta rồi sẽ hay.

Những con nữ quái chẳng theo đọc sổ đi vào trong phòng, rồi đọc sổ bảo một cái thang, trèo lên hàng nhà lấy một cái hòm đa đem xuống, mở khóa lấy một bọc thuốc ra mà bảo rằng:

Cái thuốc của ta đây là lấy cái phân trăm giống chim mà luyện thành ra, nếu cho người thường ăn chỉ một ly vào bụng sẽ chết ngay, cho thần tiên ăn thì phải ba l. mới chết, bọn hòa thượng này e rằng chúng nó có đạo hạnh thì phải cần

Đại-thánh tỉnh mãi, đến lấy chén nước rửi, thấy ở trong khay còn lại một chén có hai quả táo đen, liền nói ngay rằng:

Xin ngài cho tôi đổi cái chén này.

Đọc-sổ cười mà nói rằng:

Cũng nói giữa lại trường lão, kẻ đọc-sổ nghèo ở trong sơn-cốc, đến trà quả cũng không kiếm sẵn được để, vừa rồi ở trong nhà, tôi phải đi kiếm lấy mà chỉ được có 12 quả táo đỏ, chưa làm bữa chiêu đãi kính dùng, nhưng tôi không lễ lại ngồi tiếp không, nên phải dùng hai quả táo đen để làm một chén ngồi tiếp cho ngài vậy.

Đại-thánh nói:

Ngài chớ nên nói thế, cổ-nhân đã nói người ở nhà không lo thiếu, chỉ người đi đường mới lo thiếu thôi. Ngài ở ngay nhà ngài đây chớ nên nói là thiếu, vậy xin sư đổi cho tôi cái chén này là hơn.

Tam tạng nói:

Ngộ-không, đệ là cái lòng yêu khách của bậc tôn-trưởng, nhà người nên nông nỗi, còn đòi làm gì nữa.

Đại-thánh tay tả cầm chén, tay hữu bỏ lấy miệng chén, nhìn xem những người kia nông vào tới nào.

Bát-giới vừa đói vừa khát, thấy trong chén có ba quả táo đỏ, liền lấy nông rồi ăn hết ngay. Tam-tạng và Sa tăng cũng cầm nhé, cả độ một chốc thấy Bát-giới mặt xanh xám lại, Sa-tăng nước mắt chảy ra dòng dòng, còn Đường-tăng trong miệng sùi sụ bọt ra, rồi đều ngã lăn xả xuống đất. Đại thánh bắt đà trăng đem, lên cầm chén nước nên vào mặt đọc-sổ, đọc-sổ vội giơ cái tay to lên đỡ, cái chén rơi ngay xuống đất vỡ ra tan tành.

Đọc-sổ giận mà nói rằng:

Tăng nên-tanwng này thực là thô lỗ quá, làm sao lại rám vỡ cái chén của ta?

Đại-thánh liền mắng rằng:

Đồ súc-sinh này, mi xem ba người của ta thế nào kia, ta chẳng mi có tức con chi, mà mi lại rỡ lòng hỗ thuốc độc vào nước của ta để hại sư-phụ ta hai sư-đệ ta như thế?

Đọc-sổ nói:

Chính mi là đồ súc-sinh, tự gây ra vạ, lại còn không biết à?

Đại-thánh nói:

Chẳng tà vừa vào nhà mi, đã có nói điều gì đâu mà bảo là ta gây vạ.

Đọc-sổ nói:

Có phải mi vào xin cơm ở động Ban-n khôn? ? có phải mi lội xuống tắm ở nội Irạo-toàn không?

(Còn nữa)



ĐỒNG-HỒ
ĐEO TAY
BỌC VÀNG
Máy mỏ neo,
15 chân-kính
Mặt và kim có chất dạ-quang
BẢO-HÀNH 20 NĂM
Giá..... 11 $ 50
BÁN TẠI HIỆU :
A. PEYROUD (Nhà xanh)
39, Phố Paul Bert, — HANOI
3019

Dépuratif Ribal
Thuốc tẩy huyết và tiêu độc
Thuốc này rất hiệu, rất có tiếng, nên thành ra một thứ thuốc rất quý. Dùng trị bệnh ngoài da rất hiệu.
Giá tiền : **1 $ 30**

Pommade Ribal
Làm cho đỡ đau, trừ trùng độc, làm cho lên da, dùng để trị các bệnh lở, và các bệnh ngoài da. Thuốc lấy dùng phụ vào với Thuốc Dépuratif Ribal.
Giá tiền : **0 $ 60**
Bán tại hiệu Bào-chế
L. BLANC
21, phố Paul-Bert, Hanoi

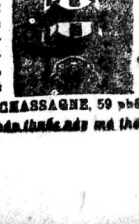
HIỆU TRỊNH-XUÂN-NGHĨA
7, Rue du Chanvre - Hanoi - Téléph. n° 266
Mới sang mặc hàng sản này bán rẻ để bán buôn, quý vị nên
Các thứ may đánh tiền (briquets) bán nhiều rẻ
— Vải may màn (rayonne mousseline).
— Cuộn chỉ đen (en especial).
— Các thứ quần áo (pour tous genres d'habits).
Chú ý : 2 để treo các khung tranh ảnh và v. v.

MUA QUỐC-TRÁI
Bản tiệm có thường mua một tá các thứ quốc-trái cũng là các thứ cổ phần của các hãng buôn bán Đông-Pháp.
Hiệu tôi lại có mua cả timbre cũ nhà giấy thộp Đông-Pháp và các nước.
Quý-khách ai có bán, xin đem lại hiệu tôi, ở số 99 phố Mã mây (Hanoi) xem chiều theo thời giá chăm-chước, sao cũng được giá cao hơn các nơi.
Nay kính-cáo
ĐỨC LONG Hiệu

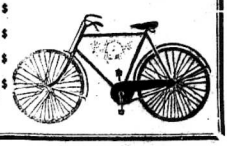
NHỜ BẠN TRI-ÂM
Khó người người lại nhớ ta,
Đêm khuya thanh-vắng, ai là tri-âm ?
Hàng-Không, Tiếc thân mỗi mình,
Hiết ai là kẻ cho mình xin cam.
Cách nhau cũng chung trong tròn,
Người ta Quí quốc ta thời Nam-bang
Đợi gì cho thỏa mặt chàng,
Để em lỏ chuyện nguồn-cơn sự nhà.
Anh đi anh có biết chăng ?
Ở nhà em những mong chẳng với giai.
Ngoài vì lời nọ sai nhời,
Cho nên em phải lỡ-dở một mình.
Khi hoàn em phải quấy vẫn,
Chẳng lòa kim-thoa mong giữ khuấy.
Nay mong vì hỏi đăng hay ?
Chẳng tâu tốt thế ta nên mua dùng.
Chẳng ngửi hương ngát là thay,
Chẳng tâu ngon thế ai đương cho bằng.

Bảo-Ngọc lại cảo
KIM-THÁI
N° 3, Rue de Cantonnais, Hanoi

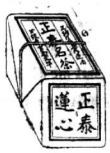
Thuốc trị chứng thổ tả
HIỆU « CÁI THÁP »



Thứ thuốc này chỉ ra để chuyên-trị chứng thổ tả mới mắc phải cũng là các chứng đau ở bộ máy tiêu-hóa (dạ-dày, ruột).
Thuốc ấy chế bằng các chất trị được tả các chứng độc bệnh ấy sinh ra.
Thuốc uống rất êm và trị các chứng đau trong dạ dày, trong đại tiểu tràng rất thần-hiệu. Thuốc ấy uống thì khỏi bần chướng buồn lợm, buồn nôn và chứng đau bụng đi-đội trước khi có sau khi nôn.
Thuốc có chất làm cho những đồ chứng đi rửa và cầm tiết hãn được chứng đi rửa, lại khiến cho người bệnh chóng thấy khoan-khoái trong mình và chóng lại sức.
Trong thuốc ấy lại có chất bổ tim, làm cho quả tim mạnh mẽ lên và làm cho khắp mình được phát nhiệt chóng được.
Thuốc ngọt rất dễ uống, không có công phạt gì cả.
Phàm những chứng đi rửa, thổ, không phải là thổ tả, sống đều uống được cả.
Người lớn : *Cứ 2 giờ uống một thìa lớn (thìa xúp);*
Trẻ con : *Cứ 2 giờ uống một thìa nhỏ (thìa cà-phê).*
Chỉ ở hiệu Bào-chế CHASSAGNE, 59 phố Paul Bert, Hanoi có bán thuốc này mà thôi.

Xe đạp... Furan... Pervenche... S. A. F.
MARABOT, 1 Frein 39$
PERVENCHE noir,
1 Frein 36$, 2 Freins 37$
FURAN noir,
1 Frein 39$, 2 Freins 40$
S. A. F. vert,
Grand Luxe 42$, a l'Anglaise 44$
Toutes avec jantes demi-nickel, carter et tous accessoires

DEBIOLLE, 116, Avenue Grand Bouddha, Hanoi

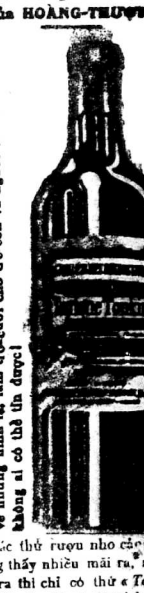
TRÀ VINH - MẬU
Bản-hiệu khai-trương ở *Quảng-đông bên Tàu*, đã nấy mười năm nay, có mở xưởng chế-tạo ở *Vũ-di-sơn*, chọn các thứ trà đầu-xuân thượng hảo-hạng lại trên ngọn núi cao, như: liên-tâm, ô-long và thủy-tiên, ấn văn-đúng cách hóa-học điều-chế, ra-gân ai cũng biết tiếng




Mới đây lại phát-minh thêm thứ trà liên-tâm nhỏ cánh, gọi là « SONG-HỈ CHÍNH-THÁI DANH-TRÀ » cũng được thưởng qui-khách hoan-nghênh. Nay xin đem những điều riêng của trà VINH-MẬU đăng báo để quí-khách thưởng trà không đến nỗi mua lầm.
Các chi-điểm bán trà VINH-MẬU :
Nam-định, phố Khách, số 144. — Hà-nội, phố Hàng Ngang, số 2[illegible]
Hải-dương, phố Khách, số 14.
Vinh-Mậu trà hiệu cẩn-bạch.

HIỆU KIM HOÀN **玉成**
NGỌC-THÀNH
161, Rue des Changeurs, Hanoi
Đủ các thứ đồ vàng bạc.
Gắt hột xoàn Mỹ Hải hóa giao-ngân.

Rượu bổ-đào
TONIQUE TONKINOIS
Có tờ chứng-chỉ ban khen của HOÀNG-THƯỢNG



• Theo kinh-nghiệm ba mươi năm, chúng tôi không những đã tìm ra được thứ rượu bổ-đào rất ngon, lại còn làm cho trẻ-con và người có tì khỏe mạnh, không ai có thể ốm được!

Các thứ rượu nho càng ngày càng thấy nhiều mãi ra, nhưng xét ra thì chỉ có thứ « *Tonique Tonkinois* » là có giá-trị hơn cả vì rượu ấy bao giờ làm cũng rất là cẩn-thận, đã từng được các chỉ của quốc-vương Đại-nam và Ai-lao ban khen.
Vậy như thế, thì các ngài cũng chỉ nên dùng thứ rượu ấy và nên nhớ kỹ lấy cái dấu hiệu của thứ rượu ấy.
Rượu ấy đã kê-cứu theo thủy-thổ và tính-chất người phương Đông mà chế ra, cho nên người bản-xứ già, trẻ, đều dùng được cả! Xưa nay chưa có ai đã dùng mà chê được! *Giá bán rất rẻ : 2$25 một chai lớn ; từ sáu chai giở lên sẽ trừ hoa-hồng, tùy theo nhiều ít.*
Bản-hiệu không cần phải vẽ những hình kì-dị làm lạ mắt thiên-hạ và trẻ chơi cho trẻ-con, lại kể những truyện khó tin, người có kiến-thức chẳng ai tin được. Đã vậy giá bán lại đắt quá, mà vị-tất có được công-hiệu cho tính-chất người bản-xứ.
Bào-chế MONTÈS
56, Phố Tràng-tiền, 56.
HANOI
Xin xem kỹ các cáo-bạch của bản hiệu ở trong tỉnh là rõ hơn nữa.

VIỆC TRUNG-KỲ

HUẾ

Thuyên chuyển trong ngạch học chính. — M. Bùi-Nghĩa, giáo tập phụ tá ở Quảng-nam, nay đổi đi Thuận-an.
M. Nguyễn-Lan, giáo học bạng tám ở Faifoo, nay đổi đi Mộ-đức Quảng-ngãi.
M. Trương-Bá, giáo tập bạng 8 ở Faifoo, nay đổi đi Đức-thắng (Bình-thuận).
M. Vương-Tân, giáo tập bạng 8 ở Faifoo nay đổi đi Hòa-vang.
M. Trương-xuân-Quang, giáo học bạng tư ở Quảng-nam nay đổi đi Huế (Quốc-học).
M. Nguyễn-Bức, giáo-học bạng tư ở Quảng-nam, nay đổi đi Huế (Đông-ba).
M. Nguyễn-Hoan, giáo tập bạng 6 ở Quảng-nam, nay đổi đi Duy-xuyên (Quảng-nam).
M. Đoàn-Thanh, giáo học bạng 8 ở Tam-kỳ, nay đổi đi Phan-thiết.
M. Nguyễn-xuân-Bông giáo tập bạng 7 ở Tam-kỳ, nay đổi đi Hòa-vang (Quảng-nam).
M. Đoàn-Châu, giáo tập phụ tá ở Tam-kỳ, nay đổi Mỹ-hòa (Quảng-nam)
M. Phan-đức-Tuấn, giáo tập bạng 7 ở Duy-xuyên, nay đổi đi Phú-nát (Bình-định).
M. Bùi-Cẩm giáo tập bạng 7 ở Đại-lộc, nay đổi đi Bình-thanh, (Bình-thuận).
M. Nguyễn-Quang, giáo tập bạng 8 ở Điện-bàng, nay đổi đi Bình-sơn (Quảng-ngãi),
M. Võ-Bảng, giáo tập ngoại ngạch ở Điện-bàng, nay đổi đi Tam-kỳ (Quảng-nam).
M. Đặng-Cửu, giáo tập bạng 8 ở Hòa-vang, nay đổi đi Phương-danh (Bình-định)
M. Lê-Cam, giáo tập phụ tá ở Hòa-vang, nay đổi đi Điện-bàng (Quảng-nam).
M. Lê-Hiền, giáo tập bạng 6 ở Mỹ-hòa nay đổi đi Đại-lộc.
M. Hà-Kha, giáo tập phụ tá ở Mỹ-hòa nay đổi đi An-dương (Quảng-nam)
M. Hoàng-Nhiễm, giáo tập phụ tá ở Tiên-phước, nay đổi thăng bình (Quảng-nam).
M. Võ Các, giáo tập ở Thăng bình nay đổi đi Tiên-phước (Quảng nam).
M. Lê-Hên, giáo tập ở Thuận-an, nay đổi đi Khánh-hòa.
Bà Nguyễn-ngọc-Toản, tức Lê-thị Kim-quy, giáo tập bạng 6 ở Faifoo, nay đổi đi Quảng-ngãi.
Bà Lê-đình-Lâm tức Nguyễn-thị-Phương hạnh, giáo tập bạng năm ở Tam-kỳ, nay đổi đi Bình-định.
Bà Đoàn Thanh tức Võ-thị-Dung, giáo tập bạng 8 ở Tam-kỳ, nay đổi đi Phan-Thiết.
M. Mai-duy-Thuật giáo học bạng 8 ở Kontum nay đổi đi Faifoo.
M. Lê-Chu, giáo học bạng 8 ở Phan-thiết, nay đổi đi Faifoo.
M. Lê-văn-Bằng, giáo tập ở Phú-cốt, nay đổi đi Faifoo.
M. Trần-văn-Kép giáo học bạng 6 ở Quảng-ngãi, nay đổi đi Quảng-nam.
M. Nguyễn-An giáo-tập bạng 6, ở Huế, nay đổi đi Faifoo
M. Nguyễn-Cẩm, giáo tập ở Vinh, nay đổi đi Quảng-nam.
M. Hoàng-Phúc, giáo tập ngoại ngạch ở Phú-yên, nay đổi đi Mỹ-hòa
Cô Bùi-thị-Trâm, giáo học bạng 8 ở Đồng-hới nay đổi đi Faifoo.
M. Lê-văn-Bích, giáo học bạng 5 ở Phú-Diên, nay đổi đi Vinh.
M. Ng-Hué, giáo tập bạng 7 ở Yên-thành, nay đổi đi Vinh.
M. Ng-đức-Toan giáo tập bạng 5 ở trường tiểu học Vinh, nay đổi đi trường trung học Vinh.
M. Nguyễn-quang-Tân, giáo học tập sự ở Phương-sanh (Bình-định), nay đổi đi Vinh.
M. Bùi-văn-Trên, giáo học bạng ba ở Phan-thiết, nay đổi đi Qui-nhơn.
Nguyễn-Mụi tức Tham, giáo tập bạng 6 ở Ngọc-lạc (Thanh-hóa) nay đổi đi Quảng-hóa cũng thuộc tỉnh ấy.
M. Nguyễn-ngọc-Thao, giáo tập bạng 6 ở Hồi-xuân (Thanh-hóa) nay đổi đi Cao-xá cũng thuộc tỉnh ấy.
M. Hoàng-vinh-Qui, giáo tập ở Phú phong (Bình-định) nay đổi đi Cao-xá tỉnh Thanh-hóa.
M. Trần-qui Việt, giáo tập bạng 6 ở Thanh-già, nay đổi đi Hồi-xuân Thanh-hóa.
M. Ng-Lạc, giáo tập ở Vệ-yên, nay đổi đi Hoài xuân (Thanh-hóa).
M. Ng-phạm-Khanh, giáo tập bạng 7 ở Quỳnh-lưu, nay đổi đi Nga sơn (Thanh hóa).
M. Nguyễn thúc Cung giáo tập bạng 7 ở Quảng hóa, nay đổi đi Ngọc lạc (Thanh hóa).

(Còn nữa).

Ai cẩn động lòng. — Vào khoảng 7 giờ tối ngày 31 octobre tại rơi đường Cột xám Đất mới, có một người đàn bà chừng 40 tuổi, kéo lôi một á thiếu nữ chừng 12 tuổi, Thiếu nữ ấy không mặc áo, chẳng có quần bỏ mình trần thân thể, vừa đi vừa khóc, người đàn bà kia tay nắm tóc gái thơ ấy vừa đi vừa đánh và chửi rủa lắm điều, đoạn đi đến chỗ có người và có quán bán thì con nhỏ ngồi xuống mà van lạy không muốn để cho mụ ấy bắt nó phải đi ngang qua chỗ đông người, song mụ này không chịu cứ lôi kéo cho được, nó van lạy kêu khóc rất đỗi thảm thiết, rồi mụ này cứ lôi lừa nó đi, rồi kéo vào nhà ở gần đó mà đánh khảo, tình trạng như thế ai thấy chẳng đau lòng, vậy mà cái lẽ ngồi đó trông thấy ra bộ thị thường chẳng biết xót thương gì đến đức khốn nạn ấy.

Ký giả lấy làm lạ thử hỏi già la mới biết rằng mụ kia là á Tà-bà mới mua được con nhỏ 13 tuổi về ép nó ra tiếp khách trong vài hôm nó trốn đến ở nhờ nhà khác thì mụ ấy đi tìm về đánh khảo rồi lại lột mà giặt về nhà. Những điều tai ngược và tàn bạo như thế rảng thấy thật bất bình, mà cái thói buôn phấn bán hương ở xứ này nó thường làm lắm cách rất khó. Mong rằng việc này thấu đến quan trên hẳn được trông trị đứa bất lương, rất mong lắm thay.

Hạm chơi vong mạng — Đêm 28 vừa rồi tại trên cầu An-cựu, cầu sao bến thắm, nàng lại sâu sải lan san cầu nào có phải là chỗ ngồi chơi đâu? Vậy mà có mấy cậu thiếu niên ngồi tại trên lan can cầu ấy mà nói sẻ uyên, một cậu nói đến câu đầu ý quên mất cái lan can mà tưởng cái ghế ngồi bèn dựa ngửa ra liền té sổ xuống sông, bọn kia ta cứu liền có người đem đò ra cứu, song cứu lên thì đã ô hô tan sẵ rồi. Sở tại trình quan đến khám rồi cho mai táng.

Bức xà kíp trạch — Vừa rồi tại làng Kim-ngọt là nơi miền thượng du sông Hương-giang, có nhà ông bố bộ kia ở gần bờ sông, nhân một hôm bị lụt nước ngập vào nhà tát sẽ phòng ghế. Khi nước đã hạ xuống thì bỗng thấy con trăn rất to nằm quanh trên phản ngực, cả nhà trông thấy bỏ chạy la làng, nghe la láng diếng chạy đến con trăn vẫn nằm im họ mới dùng kế đâm chém nó, một hồi lâu nó mới chết.

Con trăn này bị lụt trôi mà vào nhà người ta ấy là bữa sự nhơn mà nó vào thế mà chả nhà khiếp sợ phải mời thầy pháp thầy đến làm lễ tống quái thật là vô tích thay! Con trăn ấy dài đến 6 thước tây bình thà trông rất ghê gớm, nó vào nhà người ta như thế ngủ đã lâu rồi.

Hội Quảng-trị. — Ngày 10 octobre 1927, Đoàn Bảo-đại có ban ơn cấp cho hội Quảng-trị học để giúp sửa nhà hội.

Cả hội Quảng-trị đều có dưng lời lạy tạ ơn ngài.

Tờ kê những ông có lòng giúp học cho hội Quảng-trị Huế để sửa nhà hội

Ông Huỳnh-Yêu, tri-phủ à Tam-kỳ Quảng-nam	3$00
Phạm-ngọc-Đàn, tri-phủ à Ninh-hòa Nha-trang	5, 00
Trương-xuân-Mai, tri-huyện Quỳnh-lưu Nghệ-an	2, 00
Đinh-v-Chấp, tri-phủ Hoài-nhân Bình-định	10, 00
Trần-đình-Trạch, nhà giàu Bắc liên Nam-kỳ	100, 00
Ưng-Úy, tri-phủ Hoàng-hóa Thanh-hóa	5, 00
Phạm-v-Dương, tri-huyện Do-lnh Quảng-trị	5 00
Ngày 19 octobre 1926 số ng	130$00
Số sống hai tờ trước	800 00
Tổng sống ngày 19 octobre 1927	930$00

Một bà muốn làm phúc. — Vừa rồi có một vị sư ông vào Saigon ra, có một bà tín nữ ở trong ấy gửi ra một số bạc một nghìn đồng để xây chu Sơn giữ lấy mà làm cho sanh lị, đồng khi nào có vị tăng sư nào tịch, thì dùng mua đồ hỉ âm liệm và một cái quan tài.

Ông sư đem số bạc ấy ra trình với Chư-sơn thì Chư-sơn không chịu nhận, nên gởi trả lại cho bà tín nữ ấy.

Cái lẽ mà không nhận lấy là Chư-sơn bảo rằng từ lâu đến nay các sư tị không khi nào có lệ được nhận vật hậu sự, nay nếu nhận tội trái với pháp luật nhà Thuyền, cho nên xin bình tâm huệ-tâm và xin trả lại.

Lưỡng tình bất-hài! — Ngày 17 octobre, ở trong thành có một đám cưới, sau khi đã nạp lễ thì xem sái hôn-thơ có kể các vật nữ trang, song trong cái quả hộp thì không có. Hỏi ra thì nhà trai nói rằng các vật ấy đã nạp trước trong lúc lễ thọ ngôn rồi. Sự ấy quả có thật, song chẳng có trong lúc lấy nai họ đem đưa với nhau thế nào mà đã sinh ra một cuộc đầu khẩu rất kịch liệt làm cho cuộc hôn-nhân giai-lão đã hóa ra nhất khẩu phân-ly.

Sự bất-hài của lưỡng-tình về sau chưa nghe lỗi, phải hỏi bên nào, mà còn vẫn thấy sự yên-ổn tân-hôn chưa được như hạnh như độ.

TOURANE

Một sở nghĩa địa mới mở. — Nhân dân cư tụ mỗi ngày một đông, người sống sẵn đến nhà cửa bạc nhiều, thì người chết cũng sẵn đến mồ mả hãy nhiều. Sở nghĩa-địa cũ ở Lăn-đèn đã gần hết chỗ, cho nên nhà nước lại mở thêm một sở nghĩa địa mới để cho tiện bề chôn sắt.

Sở này cũng thuộc về địa phận Thạc-gian, tiếp giáp Hà-khê, diện tích rộng hơn 8 mẫu tây, một bên gần đường xe lửa, một bên gần đường cái, cách một dặng rừng thông thì tới biển, kể địa thế xem cũng đẹp lắm.

Hiện nay đương sửa trị đất đai đánh bạt các chỗ gò nổng, bỏi đi các chỗ thấp trũng, bang trải lại cho thành một đám bằng phẳng, rồi sẽ làm rào dậu phân minh, chắn rằng đến ngày hoàn công, chỗ ấy sẽ hóa nên một nơi sở cảnh trí lắm.

Mưa lụt. — Mấy hôm mưa gió liên miên nước trên đầy tác nơi thấp trũng đã thành ra ao hồ cả.

Vì mưa gió cho nên sự thông thương với miền Bắc hiện đương bị đình-trệ có hơn một tuần lễ nay, nhưng xem chừng cũng đã gần tạnh ro.

Việc Nam-kỳ

SAIGON

Một cuộc mãi-tín tại Modern-Cinéma. — Hôm thứ năm 27 octobre tại Modern Cinéma có cuộc mãi-tín của M. Tellier tổ chức đặng kêu nài về việc phạt xe hơi trái lệ.

Cuộc mãi tín nầy được công nhàng hoan nghênh nên hôm ấy người đến dự đông như hội nhà Tàu.

Xin kể sơ có các quan trạng-sư như Monin Dasson Cancelleri, ông Sirier quan chánh sở một thám, Arnet và chánh sở tuần-thành, và Bonsly, ông Gay chủ hãng xe Fiat.

M. Tellier muốn đời ngày mất tin lại, song chúng không nghe nên có hàu sử tức thời ban trị sự. Hội trưởng M. Cancellier, Thư hàng: MM. Michaud và Boredowske Phái viên Annam M Qui.

M. Cancelleri lên diễn đàng thốt lời rất hùng hồn, kế ông Dasson và Crave ti.

Kết có một ông có sở một thám đạo. M. Qui ra sanh rầy.

Hoàng Quang-Thiện
BIJOUTIER
CERTIFICAT D'ART DÉCORATIF
91, Rue des Changeurs, Hanoi
Nhà làm đồ vàng, bạc rất khéo và cẩn thận.

NHÀ BÀO-CHƯƠNG
Tòa Kiểm-duyệt Báo-chí MONTÈS
56, Phố Paul-Bert, Hanoi
Muốn chữa khỏi các bệnh nổ thường tiêu-tiện thì nên dùng thuốc :
ABLENNOL
Vì thứ thuốc chữa bệnh lậu rất hiệu nghiệm.
Thứ toàn bằng chất : Santalol
chất : Salol
và chất : Erojormine
Giá 1 $ 30 một hộp

Cách thức tra thuốc COLLYRE JAUNE



Bán tại hiệu Bào-chế « CHASSAGNE »
59, Rue Paul-Bert — Hanoi.

Bộ Văn Hóa Thông Cựu HS Petrus Ký (67-74) tặng Huỳnh Chiêu Đẳng chủ - Kho Sách Xưa Quán Ven Đường



Vos reins sont-ils douloureux ?

Une douleur dans le reins est une bonne raison pour se soigner, car les reins douloureux peuvent être faibles ou malades, ce qui est toujours grave.

Si vous éprouvez en plus des troubles urinaires, des maux de tête, des étourdissements, des douleurs rhumatismales et si vous avez des enflures des chevilles, employez sans retard et avec persévérance les Pilules Foster.

Pourquoi ne vous soulageraient-elles pas et ne vous rendraient-elles pas une bonne santé comme à tant d'autres ?

Depuis longtemps elles ont prouvé par leurs résultats, qu'elles possèdent au plus haut point, la vertu de tonifier les reins et de purifier le sang.

PILULES FOSTER

pour les Reins et la Vessie

La boîte: 7 fr. 80 — La double-boîte: 14 fr.
Toutes Ph^ies ou F^r, H. Binet, pharmacien, 35, Rue Saint-Ferdinand, 35, PARIS (17e).

THUỐC DRAGÉES RABUTEAU

(hiệu đầu nai)

Đã năm mươi năm nay nhiều người cũng đã biết nước có chất sắt là một thứ bổ ích cho họ, nên họ bắt chước mà nung những đanh sắt cho đỏ rồi bỏ ngâm vào bình đựng nước. Như thế thì nước ấy không bổ ta gì cả, vì nếu người ta muốn cho thuốc với sắt mà ngấm vào trong thân thể được thì tất phải chế tạo ra cũng giống như nguyên chất của thứ ăn mới được. Chính một ông đại danh-y là quan bác-sĩ Rabuteau ở Ba-lê, ngài đã tìm ra cái ích lợi của sắt mà chế lẫn với thuốc để ngấm vào thân thể, là thuốc *Dragées Rabuteau* (hiệu đầu nai) thực là công-hiệu lạ lùng.

Chỉ dùng vài lọ, đỏ da thắm thịt, sức lực mạnh mẽ, khỏe mạnh lạ lùng, trong mình khoan khoái.

Ăn uống đi tiêu và tại khỏe mạnh như thường.

Ở các hiệu thuốc tây đều có bán cả.

3045

Muốn trị bệnh rôm sảy, thì dùng thuốc LE SUDOL thật là công-hiệu vô song.

Vì thuốc ấy làm cho khỏi ngứa-ngáy.

Vì thuốc ấy làm cho da-dẻ được mát mẻ dễ chịu.

Mỗi hộp : 0$80

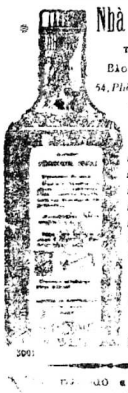
Có cả cái chấm bột nữa

CHỈ TẠI HIỆU BÀO-CHẾ :

CHASSAGNE

Số 59, phố Paul Bert, Hanoi

có bán thôi.



Nhà Ba-chuông

TỨC LÀ HIỆU BÀO-CHẾ MONTÉS

54, Phố Paul-Bert, Hanoi

Thay huyết xấu. Trị bệnh mất máu, khi huyết suy yếu, thân thể mỏi mệt gầy còm, hay vì kem huyết sinh ra rào phôi, làm cho hay ho vật.

Ấy là :

THUỐC NƯỚC BỔ HUYẾT

MUA BỔ 1$80

[illegible] « TAM-TAM » [illegible] ở phố hàng Trống. [illegible] thức năm nào cũng có [illegible] thử xáng.

LỄ MUA BÁO

[illegible] đã có các ngài duyệt báo biết [illegible] mua báo đi phải trả trước. Vậy [illegible] lại quí tang báo mua thì gửi tiền cho [illegible] cả tiền về cước cũng gửi sang tại báo quán không trả lời. Mua báo thì tính từ [illegible] hoặc tháng mới thong tây trở đi cho gọn.

XE TAY NHÀ

Chỉ có thứ *xe tay nhà* thì có giá-trị, mà bán tại :

Garage Bobillot

7, Boulevard Bobillot, Hanoi

Quí-khách nên đòi cho được hiệu xe « *Pousse-Pousse Saïgonnais* » của Đông - pháp vận tải Công-ty.

Có kiểu riêng ai muốn thứa kiểu nào cũng làm được, công việc làm rất nhanh chóng.

NHÀ BA-CHUÔNG

TỨC LÀ HIỆU BÀO-CHẾ MONTÉS

54, Phố Paul-Bert, Hanoi

Những người xanh bủng huyết kém nhất là con gái những người đau mới khỏi, những người bị ngã nước mới khỏi nên dùng thuốc :

Peptonate de fer MONTÉS

Trước mỗi bữa cơm chính nửa giờ.

Giá tiền 1$00

3001



NET MẶT KHÔ COI

Có ai là [illegible] thường hơn cái [illegible] cái nhọt nữa không? Vậy mà nhọt nọ làm khi làm cho ta mất vẻ nhỡ xấu. Vì làm sao? Một mặt trong thấy mặt ta người khoẻ mạnh, ai thấy cũng phải nể, mặt mày đầy những chấc những mun thì ai cũng sợ, vì người ta nghĩ rằng mình có bệnh gì kín.

Vậy mà chữa mun, nhọt không thuốc gì [illegible] bằng thuốc mỡ INOTYOL một vài lần là hết.

Cô danh ca Lydia ở nhà hát Variétés tại thành Paris có nói rằng :

« Hễ được mấy tháng nay tôi lên mun khắp mặt, đến nỗi mất mày biến đổi, tôi không sơn ra lối nữa. Tôi dùng hết các thứ thuốc mà không dỏ.

Sau tôi chỉ [illegible] thuốc INOTYOL có một [illegible] là không [illegible] [illegible] một vài lần [illegible] [illegible] [illegible]