NĂM THỨ MƯỜI LĂM — SỐ THỨ 3053 — MỖI SỐ 5 XU — NGÀY THỨ SÁU 10 JUIN 1927

Trung Bắc Tân Văn

中北新聞

MỖI NGÀY RA MỘT SỐ

GIÁ MUA BÁO

	1 tháng	3 tháng	6 tháng
Bắc-kỳ, Trung-kỳ, Ai-lao, Nam-kỳ, Pháp-quốc và các Thuộc-địa Pháp	8$00	4$00	2$00
Ngoại-quốc	9.00	4.50	2.25
Các làng và các công-sở	14.00	7.00	3.50
	10.00	5.00	2.50

Mua báo có kể từ ngày 1er hoặc ngày 16 mỗi tháng. Các ngài mua báo xin gửi trả cho tiền trước.

Toutes les lettres destinées à la rédaction doivent être adressées au directeur
60, Rue Jules Ferry, Hanoi

Propriétaire : P. H. SCHNEIDER
Directeur : NGUYỄN-VĂN-VINH
Rédacteur en chef : NGÔ-TẤT-LỤC
Administrateur gérant : NGUYỄN-V-LOÃN

Adresse télégraphique : TRUNGBẮCTÂNVĂN HANOI
Téléphone n° 180

PUBLICITÉ
Tarifs spéciaux suivant catégories d'entreprises ou de produits.
Prix marche, dernière page :
Une seule insertion 0$50 le c/m
Contrat annuel
Par centimètre et par insertion. 0$15 le c/m
Annonces judiciaires et légales. 1$50 le c/m
Petites annonces classées. . . . 0$20 la ligne

AI BIẾT VỆ-SINH ?

Sự vệ-sinh cần cho người ta thế nào, và cái phương-pháp vệ-sinh những thế nào, trong tờ báo này đã có bàn đi nói lại nhiều lần; tưởng phàm là người đã có một chút tri-thức thông-thường không ai còn lạ gì mà không biết lấy vệ-sinh làm trọng, không biết cần-thận về sự vệ-sinh để mong giữ lấy cái thân thể hiện cường mà chửa nỗi cái tinh thần mạnh mẽ, cái chí nghiệp trong đời mình không đến nỗi vì yếu đau mà trụy lạc, cái công việc trong đời mình không đến nỗi vì bệnh hoạn mà dở dang, trước là ích cho thân mình, cho nhà mình, sau là ích cho nước mình cho xã-hội mình, sau nữa là ích cả cho đến nòi giống mình truyền được cái giống mạnh mà trở nên hùng-cường phồn-thịnh.

Song, có một điều lạ là người mình bây giờ phần nhiều cũng [illegible] mà hình như sức vóc cũng không thấy mạnh hơn chút nào, thọ mệnh cũng không thấy dài hơn chút nào, mà những tật bệnh gớm-ghê lại cứ thấy một ngày một nhiều thêm, mười người thì đến năm sáu người đàn ông là lao phổi ung gan, đàn bà là khí hư huyết bạch, những kẻ lao đông vất-vả, ăn ở lam-lũ, không có tiền của mà giữ vệ-sinh được đã chẳng nói làm chi, mà chính những người giàu có phong-lưu lại càng có nhiều người yếu-ớt gầy còm, chẳng chứng nọ thì tật kia, quanh năm chỉ những đến thầy thuốc, đi nhà thương, nào tống thuốc cần nào tiêm thuốc bổ, cũng chẳng thấy khỏe mạnh gì hơn những kẻ vai mang đầu đội, rau cháo qua ngày. Những người ở chốn thôn giã quê mùa, mù mịt tối-tăm, chẳng biết thế nào là vệ-trùng, thế nào là không khí, tai chưa từng được nghe cái ngôn-luận của các nhà y-lý-học, mắt chưa từng được trông cách ăn ở sạch sẽ của người văn-minh, nói tóm lại là không hiểu vệ-sinh là cái gì cả, thì cũng chẳng kể làm chi, mà chính những người ở chốn thành-thị khai-thông, tai nghe chán những lý-thuyết vệ-sinh, mắt trông rõ những cách thức vệ-sinh, chẳng những trông thấy nghe thấy mà bắt-chước thực-hành hẳn nữa, nhà ở thì cực cao cực rộng, quần áo thì cực sạch cực sang, mùa rét cũng sưởi lò, mùa nực cũng hứng gió, đồ bổ dưỡng không còn thiếu một thức gì, cách tự phụng không còn kẻ đồng tiền, biết vệ-sinh như thế, cẩn-thận vệ-sinh như thế mà cũng thấy kẻ chứng này, người tật nọ, thường lại càng hay đau hay yếu hay cảm hay mệt, gầy ốm hơn người nhà quê.

Vậy thì là cớ làm sao? có lẽ biết vệ sinh lắm, cẩn thận vệ sinh lắm cũng không [illegible] Không, không lẽ thế, biết vệ sinh, [illegible] nhưng lại phải biết rằng trong những phương-pháp vệ sinh có một điều qua-trọng nhất là thanh tâm tiết dục; chẳng những đạo dưỡng sinh của thánh hiền ta dạy trước, lấy giới từ sắc, cấm dâm-tùng, tinh tư-lự là cái linh đan thứ nhất khước lão duyên niên; mà nói ngay những phương-pháp về vệ sinh học đời nay thì cũng lấy, cư-xử có tiết, ăn ngủ có thường là cái phương pháp giữ được sức khỏe hơn cả; nếu chỉ chăm-chút về những điều tiểu-tiết, mà tửu sắc vẫn không bớt được, dâm-tùng vẫn không chừa được, tư-lự thì quá thường thì còn vệ sinh gì cho lại được, vệ sinh mà cứ ngày tính cách ăn lưỡng nói gạt, đêm tìm mưu lấy của lừa người; vệ sinh mà cứ suốt đêm ca quán kịch-trường, đầy tháng trá-lận từ-tịch; vệ sinh mà cứ lăn-lóc vào chốn lá bạc quân bài, mải miệt với canh đen canh đỏ; vệ sinh mà cứ say sưa với phường mặt hoa phấn, mê-mệt về giọng nói tiếng cười, thì bùa riu phạt tính nào cho bằng? trăm-độc tàng thân nào cho bằng? dầu nhà ở thông quang thoáng khí mà làm chi, nước uống hết vi-trùng độ-khí mà làm chi, ăn làm đồ bổ dưỡng mà làm chi, mặc đủ đồ tế nhị mà làm chi, đến tập thể-thao, hứng gió bẻ nữa mà ích chi; vệ sinh như thế là vệ sinh một cách xa-xỉ chơi, vệ sinh một cách làm sang làm bộ, chứ không phải vệ sinh cẩn lấy có thực ích cho thân mình khang-cường, giống mình tráng kiện vậy.

Nay muốn vệ sinh cho được có thực ích cho thân mình khang cường, giống mình tráng kiện, thì ngoài những phương-pháp vệ sinh về bình-thức nên giữ gìn săn-sóc đã đành, còn cái phương pháp vệ sinh về tinh thần càng nên thủ thân cẩn trọng lắm; tửu sắc nên bớt, dâm tùng nên chừa tư-lự không nên quá độ, mà cư xử ăn ngủ không nên mất mực thường, đó là cái yếu-quyết trường sinh vô bệnh, của các đấng hiền triết đông tây xưa nay đã từng có hiệu-nghiệm hẳn-hoi cho mỗi học vệ sinh muôn đời phải lấy làm khuôn mẫu. Ai biết vệ sinh, ai cần thận vệ sinh, xin phải biết và phải cẩn-thận nhất về điều đó nữa.

T.

Việc Trung-hoa

Ngày 7 juin 1927

Tình thế chiến sự

Thượng hải — Tình thế trên sông Dương-tử không thay đổi.

Bắc-kinh. — Nhân dịp ngày hội Rồng các tướng đánh chiến thi đã bàn bạc với nhau về cái thái độ của đội quân Sơn-tây kháng cự với Phụng-tiên.

Các nơi Bắc-quân nói rằng có thể [illegible] đình với Nam-quân được, vì Trương-tác-Lâm nhân đối sách xin, song vẫn công nhận cái chủ-nghĩa của Tôn-đật-Tiên, và lại xưng hiệu Tôn-đật-Tiên cũng có đến Bắc-kinh hội nghị với Trương-tác-Lâm.

Trương-tác-Lâm cũng hô rằng Trương sẵn lòng trừu tiệp một nghị viện để giải quyết cái vấn đề chính trị và hòa hợp lại cuộc bình an.

A. R. I. P.

Vô-tuyến-điện

Ngày 7 juin 1927

Nước Pháp

Cuộc bay qua Đại-tây-dương thứ hai

Các báo khen ngợi cuộc bay của phi-hành-gia Hoa-kỳ tên là Chamberlain, song nghề phi-hành của Hoa-kỳ sau hai cuộc bay qua Đại-tây-dương mới rồi. M. Painlevé có nói với nhà báo [illegible] khen. Ông lại nói: công-chúng thấy tin bay người Hoa-kỳ đáng, máy phát-động chỉ có từ 200 đến 250 mã-lực, còn tàu bay của người Pháp dùng vào sáu cuộc bay lấy máy phát-động từ 500 mã-lực, thì lấy làm lạ; ta phải nên nói rằng tàu Pháp dùng vào cuộc bay lên, nhất là tàu bay của các phi-hành-gia Costes và Rignet, là những tàu bay của nhà binh, còn các tàu bay Hoa-kỳ là những tàu bay chỉ riêng để bay thường.

Hội nghị liên-hiệp thể-thao

M Barthou có đến chứng thị cuộc đại-âm-nhạc của hội nghị liên-hiệp các hội thể-thao Pháp tại Angers. Nhân dịp ấy, M. Barthou có đọc một bài diễn-văn trước đài kỷ niệm tiện-vong chiến-sĩ Nhân nói về đáng công sản, ông có nói đúng lý theo mình-lệnh của người quốc-mã phá hoại tất cả những cái gọi là danh giá, văn-minh. Ông nói chánh-phủ sẽ làm hết cái nghĩa vụ của mình; sau ông nói tất cả các quan thượng thư trong tòa nội-các một lòng trang thành với ông Poincaré.

Hoa-kỳ

Việc giao-tế với nước Nga

Các chủ ngân-hàng có ý muốn cho chánh-phủ Xô-viết nước Nga vay nhiều tiền.

A. R. I. P.

Các tin lạ trong thế-giới

Cái số xe đạp xuất sản ở Pháp trong một năm

Người ta tính ra số xe đạp đáng thuế trong năm kia là bảy triệu chỉ. Nhưng không thể tính năm nào cũng xuất sản bấy nhiêu xe đạp được. Cứ số xe đạp mỗi ngày một nhiều hơn đã đành, nhưng một cái xe đạp dùng được lâu mới hỏng. Người ta tính ra mỗi cái xe đạp có thể dùng được mười năm, vậy mỗi năm đổ đồng phải thay độ 700.000 cái xe cũ. Lại cứ như các hãng kia, thì mỗi năm nước Pháp lại xuất sang độ 500.000 cái; nhưng số ấy cũng không lấy gì làm chắc vì trong số xe xuất sang tính có số mất rồi. Vả lại nước Pháp cũng mua ít nhiều xe đạp ở ngoài. Như vậy ta có thể tính rằng mỗi năm nước Pháp xuất sản độ hơn một triệu cái xe đạp cả thảy.

Đi bộ được lợi những gì

Đi bộ là cách thể thao tiết kiệm nhất, mọi cũng là cách thể thao tự nhiên nhất. Đi bộ làm cho hô hấp được mạnh, thì khiến cho đường khí vào cơ thể được nhiều, lại làm cho thở thịt vận động được nhiều, và các chất độc phát tiết ra ngoài dễ hơn.

Bao sáng phải đi độ một giờ, và buổi chiều phải đi độ một giờ rưỡi, mà phải đi nhanh mới thật được lợi lợi, số người bảo phải đi nhanh 9 kilomètres một giờ, nhưng cứ như ý tôi thì chỉ đi 6 kilomètres một giờ cũng đủ.

Máy giống vật chạy nhanh nhất thế-giới

Mấy nhà chăn nuôi Úc-đại-lợi-á có thí nghiệm xem giống gì chạy nhanh nhất thế giới, thì thấy có một loài cầm gọi là *Emeu*, và một loài thú gọi là *Kangouron* chạy nhanh hơn cả.

Thực thế, cứ như lời báo *Sydney guardian* thì một con ngựa thi nhất hạng ở Úc-đại-lợi-á đi một người bắt nặng có tiếng cưỡi, thì với một con *Kangouron* nhỏ, mà bị thu, vì con *Kangouron* nhảy một cái có khi quá cái số 11 mètres, nên ngựa chạy làm sao cũng không kịp.

Sau lại cho một con *Emeu* thi với một con ngựa thi khác nữa, trong một đoạn đường đầu thì hai con chạy ngang nhau, nhưng về sau con *Emeu* [illegible] Nay vì nó có con *Kangouron* và con *Emeu* thi với nhau xem con ngựa chạy có lẽ con *Kangouron* được, vì một nhà chăn nuôi ở Úc-đại-lợi-á có nói ông đã từng cho xe ô-tô chạy 53 kilomètres một giờ mà không được bằng một con *Kangouron*, muốn cho xe chạy nhanh hơn, ít ra cũng phải cho chạy 60 kilomètres một giờ.

Muốn đẹp bèn thì phải năng kéo tai

Muốn đẹp bèn thì phải năng kéo tai. Đó là một câu châm-ngôn công-nhận dạy nghề như đối với đẹp ở Londres dạy các bà sao có đẹp. Cau ông lý nói thế thật của tai có quan hệ với thể thịt của mặt, và của má, vậy muốn cho chung quanh con mắt đỏ đắn, thì nên kéo tai luôn. Nghề đẹp hàng ngày làm có làm bà chịu khó kéo tai như thế, rồi lại nhiều nhà đã các chiêu để làm cho các thớ thịt đều sử dụng cả, vì người ta nói nếu để cho thớ thịt có lẽ-lộng mãi một chiều, thì mặt lại dễ sinh ra dẫn deo.

Trừ giống ruồi nhặng

Từ ngày 15 đến 20 Juin này hãng sở nước Đức, từ già đến trẻ từ lớn đến bé, từ quan đến dân, đều hết sức trừ ruồi nhặng.

Từ đầu tháng Mai khắp các nơi nhân dân đã lập nên các hội đồng, hội-đồng hàng xã, hội đồng hàng miền, để càng nhau hành động cho công hiệu, các hội chủ xướng và các hội thợ thuyền, các hội thể thao, để hứa tán thành công cuộc ấy.

Hiện nay đương in hàng triệu các tranh ảnh để cổ động cho công cuộc rõ sự nguy hiểm của ruồi nhặng. Tranh ảnh ấy bán được bao nhiêu sẽ dùng vào việc trừ ruồi nhặng. Nay mai sẽ diễn thuyết và chiếu bóng để giảng giải về các cách trừ ruồi nhặng. Ở các trường học lại sẽ chiếu những phim ảnh riêng cho con trẻ. Người già lại dùng về tuyên điện thoại để cổ động cho quốc dân hiểu rõ sự khẩn thiết về việc trừ ruồi nhặng. Ở các nước tiên tiến thường hay có những cuộc thi như thế, như ở nước Pháp ta cũng thường thấy đó các tuần lễ, gọi là tuần lễ trẻ con, tuần lễ ấy nhất định quốc dân ra công cùng sức mà trừ giống vật làm hại ấy đi.

Một hội bảo hộ nam quyền

Ở Vienne mới thành lập một hội bảo hộ nam quyền, đối với nữ quyền. Trong hội đồng mới rồi, ông hội trưởng có kể truyện ly dị của nhà đóng trò chớp bóng trứ danh tên là Charlie Chaplin một cách rất cảm động, về các sự giao quyết cần vợ lắm, và các cơ mưu của đàn bà xưa nay. Sau hội-đồng quyết nghị gửi lời tỏ tình thân ái với Charlie Chaplin, và khuyên hãy nên cố võ đặt ở Hoa-kỳ một hội như ở Vienne và lại tổ-chức Charlie một ngày kia lại qua chơi nước Áo, thì hội sẽ mời diễn thuyết về việc giá thú ở Hoa-kỳ, và các biện pháp về việc ly dị.

Một ông hội viên lại xin hội vận-động với chánh phủ để đặt một khoản thuế về đàn bà không chồng, nhưng chỉ đánh về đàn bà mạnh khỏe và phong tục mà không chịu lấy chồng mà thôi.

Những nước bên tiến ngày nay đương hô hào chấn hưng nữ-quyền, hay đến một ngày kia lại không lo lập hội bảo hộ nam quyền chăng.

Thanh niên ở thời đại mới

IV

Bà giờ cuộc đại-chiến Âu-châu đã xong, cục diện của thế giới biến đổi nhiều, sau một cuộc chiến-tranh xưa kia chưa có, tất sinh ra sự cải cách [illegible] dạy lắm, nước nào cũng muốn duy tân, bạn thanh niên của Trung-quốc chịu cái ảnh hưởng ấy cũng rất lớn. Tuy vậy, ta nên xét cho kỹ, cuộc chiến tranh ở Âu-châu mới rồi, là chiến-tranh về khoa học, là chiến-tranh về vật chất, là chiến-tranh về kinh-tế, sau khi việc chiến-tranh đã kết quả rồi, thì về phương diện khoa học, phương diện vật chất và phương diện kinh tế, tất sinh ra sự biến đổi rất to, cái ấy tất đến như thế, không cần phải bàn nói nữa. Nhưng cảm nước bây giờ bị tàn hại đã quá lắm rồi, tất phải khôi phục trước đã, rồi mới nói chuyện tiến hóa được, thì sự biến bến, cũng còn phiền điều khó khăn, chớ không đi thẳng một mạch lên được. Vả lại ở các nước lên phương tây, phong tục hội hoại mất nhiều lắm, mới đây có người ở Âu-châu về, thuật chuyện rằng đàn ông thì lười biếng hơn lại nhỏ, đàn bà thì thích xa xỉ, và lấy nghề dâm đãng làm sành nhau, thật là trước kia chưa có như thế bao giờ; nghiệm một việc ấy thì việc khác có thể suy ra được. Nói tóm lại, thì những việc nên làm ở Âu-châu bây giờ, một mặt khai hóa, lại phải một mặt phục cựu, về đường vật chất, thì khai hóa cần kíp hơn phục cựu, chớ về đường đạo đức, thì phục cựu lại cần kíp hơn khai hóa, cái ấy chúng ta phải hiểu một cách rõ ràng, thì mới khỏi lầm đường lạc lối.

Thanh niên ta hiểu thế nào là tiến hóa mà thôi, chớ cái tệ không khỏi bao xuy, thì cũng không nên lấy cái gì làm lạ. Vả cái gì tuy là mới, song lại có thể dùng được, thì ta cũng nên dùng, như cái gì tuy là cũ, song lại không thể dùng được, thì ta cũng không nên dùng, đó là cái thái độ của người có tư tưởng độc lập, không nên theo đuổi cái mới mà quên cái cũ, cũng không nên giữ lấy cái cũ mà không biết cái mới, nương tựa vào nhau, rồi tùy cơ mà sửa đổi dần dần, thế là điều hòa. Phàm vật gì gọi là điều hòa, cốt lấy thích hợp với cái tình thế buổi ấy làm tiêu chí. Bạo-động có cái hợp với đời xưa, có cái hợp với đời nay, tu không nên cố chết, thấy cái gì hợp với đời xưa, thì cho là hợp với đời nay, và cũng không nên lấy cái gì không hợp với đời xưa, mà bảo là không hợp với đời nay, phải xem xét cho kỹ càng, cho nên đem lòng khinh rẻ mà dưỡng bỏ đi, hay giữ lấy không nên thay cái gì để hợp ở bên Thái-lây, thì cho là không hợp với Trung-quốc mà cứ ỷ sự tuyệt, cũng không nên thấy rằng cái ấy để hợp ở bên Thái lây, vì cứ lòng sùng bái Âu-hóa, rồi nuốt khít chửa là tại hành ở Trung-quốc được, là nên ở ăn ở nước điều hòa là phải. Trước tôi đã nói rằng tôi tôi không phải là phái thủ cựu, thế mà tôi vẫn để ý đến sự cổ vào cựu, là tôi chỉ muốn lưu truyền những điều thích hợp thời thế mà thôi.; còn đến những cái không thích hợp, thì vẫn là nên đổi.

Cái bộ biến triết đời xưa ở Trung-quốc, cái dạy người ta làm thế nào mà thích được một người ở trong giới đất, chớ không dạy người ta làm thế nào mà thành được một phần tử ở trong xã-hội, vì như ở trong giới đất, người nào cũng chỉ có cái vị trí đứng [illegible] tâm, tu thân, rồi tề gia trị quốc, bình thiên hạ, coi nhà với nước với thiên hạ chỉ là một vật đối đãi với ta, gia với quốc với thiên-hạ, là một vật không ở ta, giá ta không đem cái công phu thành ý chính tâm tu thân của ta, tại nhà với nước với thiên hạ, cũng không có cách gì mà tỏ lấy được, trị lấy được, bình lấy được. Cho nên ta-trông cửa người Trung-quốc, động thì muốn làm thanh niên, làm vương giả, làm thiên lại, làm vua làm tể, lấy cớ không chịu bỏ thấp mình xuống, cầu làm một phần tử ở trong xã-hội, làm nổi cái nghĩa-vụ của mình đối với xã-hội, chẳng với sau phần tử sống hợp sức, càng tỏ lấy nhỏ, càng trị lấy nước, càng bình lấy thiên hạ. Cái bộ danh hiền ở Trung-quốc, chỉ cần độc thiện, chớ ít nói công thiên, vì thế mà sinh một tệ rất nhiều: một là đem cái quyền lợi công dân được hưởng mà quăng bỏ đi, để khư cái lòng chuyên chế lên cướp cho người ta; một là lập ra cái sánh vị quá cao, người mới cái khi hăng hái tiến thủ của người ta; hai cái tệ ấy rất là rõ rệt, lại rất là bần thường, ai nghe cũng có thể hiểu được.

Bởi vì cái bộ hiền giả lập giáo, động lấy thanh niên học cho người ta, mà lại nâng cao cái địa vị rất khó đến ở trong đời người, như trong chín Trung-dung đã nói rằng đức thường và nết thường, kẻ thất phu thất phụ cũng có thể biết được, rồi lại nói rằng đức trung dung không thể đến được, thì ta đem cái địa vị không thể đến được mà mong người ta, cũng như kẻ thuật sĩ đi vẽ lên trên tiên, hư vô mơ mảng, tràng được mà không thể đến được, mà người ta mới dễ sinh lòng người lạnh nhạt nữa. Người ta đã người lạnh nhạt rồi, thì hành-động mới dễ xô vào cái phương diện phản đối, trong bụng ngại rằng cần làm thành hiền thì được, thì sao lại cứ ỷ mình làm khó mình, và nhiều bộ hiền triết, về những điều hạnh nhơ nhớ, còn có lắm ra lắm vào, phương chi là mình. Cái lòng tự trị để trở nổi ra, tai còn rỡ bỏ bẹ, cái gì cũng dám làm. Cho nên người Trung-quốc đạo đức tuy kém, đều bỉ bất chước bộ trên kém được, rồi lần xuống bộ dưới, ngũ một cái xa đến nghìn trượng đều vì cái ấy.

Do Võ Phi Hùng Cựu HS Petrus Ký (67-74) tặng Huỳnh Chiếu Đẳng chủ Kho Sách Xưa Quán Ven Đường

Thầy Mạnh-tử nói: «Năm trăm năm thì có vương giả dấy, trong khoảng ấy thì có bậc danh thế nảy ra», nay lấy năm trăm năm mươi có vương giả dấy, mười có bậc danh thế xuất hiện, thì cái ảnh văn trong khoảng thì giờ rất lâu dài ấy, còn thu nhặt thế nào được nữa. Thế thì ra coi xã hội như một thứ đồ chơi, lạn phải đánh rắn, phỉ trông vào cái người chơi đó, vì nay hai người thích chơi thứ đồ ấy cách nhau đến năm trăm năm, thì trong khoảng năm trăm năm ấy, cái thứ đồ chơi kia sứt mẻ kỳ hết bao nhiêu mà không ai nhìn đến. Nói rộng ra, thì coi xã-hội là một vật không có chất nàng lạ nào, như không có vương giả dấy và bậc danh thế xuất hiện, thì chính trị, học thuật và đạo đức ở trong xã hội, cũng đã cho đời tệ mà không có cách nào chấn-hưng lớp được. Thầy Mạnh-tử lại nói: «Những kẻ đợi vua Văn-vương mà sau mới dấy, là kẻ thường dân, còn đến những bậc hào kiệt, dẫu không có vua Văn-vương cũng dấy» bậc hào kiệt tuy Mạnh-tử nói dấy, tức là bậc danh thế nói trên kia, không cách đến và trăm năm thì không xuất hiện, trong thiên hạ dẫu là thường dân, trong thiên hạ dẫu là kẻ phải đợi vua Văn-vương mới dấy, mà vua Văn-vương thì tất cách và trăm năm mới ra một lần; thì tôn sinh quốc kế ở trong khoảng và trăm năm ấy, còn hiết ra đến thế nào mà nói nữa. Thử xem loài người tấn hóa, cuộc đời đua tranh, thật là một bãy nghị cách đi đến nghìn dặm. Lấy việc đời nay mà bàn, có cái nước hèn nào, cái giống yếu nào, có thể đứng vững yên dẫu hãy nhiều năm, mà không chịu cái họa duyệt vong, như nước A-tập và nước Ba-lan không, chẳng là không có. Thầy Mạnh-tử sinh ở cuối đời nhà Châu, thấy thì thượng-sĩ đã bỏ hết ý, một đời trị, một đời loạn, trong khoảng giữa trường cách đến mấy trăm năm, nhu sử mà phải ra lời bàn ấy, lời bàn ấy ở buổi ấy cũng là lời bàn của một người loài duyệt, chớ ở đời nay thì quả là không thích hợp chút nào. Ngày nay nước còn hay mất, toàn trọng vào đoàn thể xã hội, mà chính sự trong nước thì thiết thế nào, đạo đức xã hội gây dựng thế nào, những lời hễ: «Nhà ta tiên chính tự; nhân vong chính tức» nghĩa là người còn thì chính sự hay mới thi hành được, người mất thì chính sự hay cũng xếp bỏ đi, không dùng được nữa. Xã hội là gì? tức là cái đoàn xung sản một gián, muốn cho xã hội quyết lấy. Tuy thất tay tự dân mà làm, lại phải trông cậy vào bàn thân của các phần tử, Đoàn thể nào các phần tử đều cảnh tỉnh, bởi cái lực lượng công cộng của các phần tử, phát làm cái lực lượng của đoàn thể thì xã-hội ấy mới được lâu dài. Nếu không thế mà các phần tử không được cảnh tỉnh, cái nhờ sự sai khiến của một vài người hoặc số ít người, để làm lực lượng của đoàn thể, thì xã hội ấy tất không hay, mà số hay nữa cũng không được lâu dài. Xem thế thì biết rằng cái gốc yếu của đoàn thể, ở sự cảnh tỉnh của các phần tử, không nên trông nơi vào lực lượng của số ít người, mà phải trông mong vào sự cảnh tỉnh của số nhiều người, số nhiều người đã cảnh tỉnh, thì ở trong cái số nhiều người ấy, dẫu một vì thánh hiền làm đại biểu cho đoàn tỉ ấy, thì công việc của xã hội, tự nhiên cảnh đến. Thử xem cuộc mới ở châu Mỹ, so sánh với các nước trong thế giới, có phần tử rất là cảnh tỉnh, cho nên trong nước không xuất hiện bậc đại anh hùng, không xuất hiện nhà đại chính trị, hay là nhà đại triết học, mà trí thức và học thuật ở trong xã hội, cũng đều được bình đẳng với nhau, pháp luật đã hay, gặp được sự hội tiến, ơn nọ dùng mà tiến, tuật là bỏ ra cái sánh trong ung dung nhàn nhã và tốt đẹp. Ông Uy-ni-Tôn, rất thì giới đều kính là một đứng vĩ nhân của nước Mỹ, cũng chỉ nhờ cơ hội gây nên đó thôi. Nay xét cái địa vị của ông ấy ở nước Mỹ, cũng chỉ là một phần tử cảnh tỉ ở trong cái xã hội cảnh tỉ, theo đồng ứng vận mà ra, làm đại diện cho cả đoàn thể mà thôi, chớ có cái gì là xuất loại siêu quần lắm đâu.

(Còn nữa) X. dịch thuật

LỆ ĐỔI CHỖ Ở

Xin nhớ ông mua báo, khi đổi chỗ ở, nước bản-quán gửi đến chỗ mới, thì gửi cho bản-quán giữ giấy quán báo, chớ tại thế nào thì hiểu rõ rằng vào đấy, và gửi theo hai bản (0$20) bằng tem cũng được) để chỉ vào giấy quán khác.

Nếu không gửi tiền theo thì tiếc Ở nguyên chỗ hoặc phải trả năm hơn.

Tin sau cùng

Việc quyên tiền lập viện hóa-học ở Pháp

Số tiền quyên để lập viện hóa học được quá số bốn triệu.

Cuộc bay qua Đại-tây-dương thứ hai

Hai phi hành gia Hoa-kỳ tên là Chamberlain và Lerice đã tới Berlin; thống-chế Hindenburg sẽ tiếp kiến các phi hành gia.

Một cuộc bay qua Thái-bình dương

Ở Nhật đương dự bị để đến năm 1928 đặt một cuộc bay qua Thái-bình-dương từ Đông-kinh đến Seattle (Hoa-kỳ) không để ở đâu cả.

A.R.I.P.

VIỆC HANOI

Thời-tiết

7 giờ 28 độ
15 giờ 32 độ

Giá thóc gạo :

Gạo hạng nhất, một tạ	2	70
nhì,	2	20
ba,	1	90
Thóc hạng nhất,	7	10
Bắp ngô	7	50

Giá bạc. Kể từ ngày 9 Juin 1927 giá bạc ở kho Nhà nước định là 12 f. 70

Thời giá quốc trái :
Ngày 7 Juin 1927

3 °/₀	hoàn dần	69	00
3 ½ °/₀	hoàn dần	95	25
4 °/₀	vĩnh viễn 1917	63	75
4 °/₀	» 1915	63	25
6 °/₀	» 1920	84	75
5 °/₀	hoàn dần 1920	87	4.75
4 °/₀	1925	93	90

Ngày 8 Juin 1927

3 °/₀	vĩnh-viễn	59	f. 50
5 °/₀	1915-1918	76	f. 85

Một cuộc diễn thuyết về ông ở Pháp sang kỳ tới vào hồi thì ngày 10 Mai 1927, đảng hiệp-pháp Annam ở Paris có mở một cuộc diễn thuyết tại hội quán các Hội học (Société des Sociétés savantes) Ông luật sư Dương-văn-Giáo có thay mặt hội đồng trị sự đứng ra mời quan thiếu tá J. Roux đến diễn thuyết về lịch sử ông Phan-thanh - Trình và cái chính-sách công-tác của người Pháp và người Nam.

Việc đem nhân công sang Madagascar — Trong tập kỷ-yếu của phòng Canh-nông Bắc-kỳ mới cho hay quốc-vụ-viện có đồng một bức thư của phòng Thương-mại Hanoi để lên quan Thống-sứ và có gửi cả cho phòng Canh-nông xem về việc đem nhân công Annam sang Madagascar. Bức thư ấy nay xin tóm lược như sau này:

Nguyên trong báo «Cochinchine Agricole» có một bài bàn nên hồi Mỹ năm vạn người vừa nông vừa công tốt nhất của Đông-dương để đem sang Madagascar. Bởi thế phòng Thương-mại phản đối kịch liệt về bài ấy là bài khiến cho công cháng tưởng lầm rằng Đông-dương là một cái kho người vô tận. Ngày ở Bắc-kỳ là nơi hơi kết bao nhiêu đất bỏ hoang mà công không có người làm.

Phòng Canh-nông nguyên đã phản đối về việc đem nhân công Annam sang ngoại quốc rồi cho nên nay cũng hiệp đồng tình với phòng Thương-mại về việc ấy.

CÓ 1$00 MAY RA LÀM GIÀU
được 100.000$00.

(cuộc đánh số lấy tiền giúp dân bị lụt).

Tại bản-quán hãy còn bán vé.

Xin mua mau kẻo hết.

CHỈ CÓ MỘT THỨ THÔI

Thuốc đau mắt vang rất công-hiệu mà quý-khách đã hoan nghênh bấy nay thì ở hiệu ông chớ phải có hiệu rồi «CULLTRE JAUNE» bien la formule du Docteur ...

Thuốc công vàng giấy giảm to công vàng mà giấy bạc nhẹ nhàng, các quý khách nên đến kẻo được như thế thì mua không nên.

Bán tại hiệu bào-chế:

CHASSAGNE
50 Rue Paul Bert - Hanoi

Trọng nghạch tư pháp, — M. Dumoulin thẩm-phán dự-khuyết tại tòa án sơ-thẩm Hanoi nay đổi làm phó thẩm phán tại tòa án Vinh-long (Nam-kỳ).

M. Huanen Vallon phó biện-lý Hanoi nay đổi đi Nam-định làm chánh tòa án thay M. Antoxini.

Trường Canh-nông thực-hành ở Tuyên-quang. — M. Maidan là hội-viên canh-nông trình rằng ông cùng với ông Trần-văn-Thông có nhận trong hội-đồng kiểm soát trường Canh-nông thực-hành ở Tuyên-quang vậy mà năm nay không thấy giấy mời về việc thi tốt nghiệp ở trường ấy như là các năm trước. Paông Canh-nông bản sẽ gửi bức thư của ông Maidan lên quan Thống-sứ Bắc-kỳ để tỏ rõ về sau ông đại-biểu của phòng Canh-nông tại Hội-đồng kiểm soát trường canh-nông thực-hành sẽ đến chứng kiến việc thi tốt-nghiệp của học trò như là từ lúc mới sáng lập đến giờ.

Tòa án Đại-hình. — Hôm nay tòa án Đại-hình xử việc sau này:

Vong-chin-Sang là người Khách 23 tuổi, sinh quán ở Quảng-đông, nay tại phố tàu-hoang (Pan-thọ) và Phang-Gao cũng là người Khách 34 tuổi cùng bán tuốc bắc ở Pát-tạng, hai người quen nhau đã lâu, đầu tháng trước đây, vì một ít giang hồ tại thị Phương mà hai người gây ra tương nhau, thế ghét nhau, ngày 14, juillet 1926 đã đánh nhau một trận. Đến chiều hôm 16 đề cembre 1926, khi Phang-Giao ở hàng Lưu-bại-Khanh phố la-ga (Pan-thọ) thì Vong-chin Sang cũng theo vào. Hai tên thời nhau rồi đánh nhau. Nguyên người chủ hàng ấy không muốn hai tên ấy lại thôi ở nơi mình liền đuổi cả ra ngoài. Ra khỏi cửa, trước cửa đấm đá sau giờ đao ra đâm nhau. Paong-Giao ngã bị một vết thương ngã gục xuống đất mà chết.

Vong-chin-Sang thấy thế nhảy lên xe đi báo Cảm, ông Cảm đến thấy Paang-Giao nằm xong xuống ở ngoài phố, trước cửa hàng Pan-hung-Long khám thấy mặn mọc đầm đìa, ở miệng bên phải cạnh chỗ tế-tai, máu chảy lênh láng khắp ra đất.

Vong-chin-Sang nhận có đánh nhau Giáo yếu, yếu sự không đánh nỗ nữa, nên Paong Giáo lại thì thân như vậy.

Nhưng đến ngày 27 janvier 1927, Vong-chin-Sang tự thấy rõ cảm Phong-Giáo một phát, và khai rằng Phong-Giáo rất dao rịp dị hám nó, nhưng nó đã được và có đâm trả lại một cái Vong-chin Sang trong khi đó sau đao lỡ bị một vết ở ngón tay út bên trái. Nó nói trong khi đánh nhau nó còn say rượu.

Vong-chin-Sang chưa can án lần nào.

Tòa xét xong tuyên án phạt Vong-chin-Sang 2 năm tù.

Mất một con chó cái sắn «Braque» nâu và trắng, đuôi ngắn. Ai bắt được đem giả sẽ có thưởng.

Hỏi tại quán Docteur Châtelain, infirmerie Vétérinaire, 2, Bd. Félix Faure, Hanoi. 7.047

Đến ngày 1er Juillet 1927 thì mở số 100 000 $00

Tại bản quán hãy còn bán vé

Bốn ngày 15 Juin này thì phủ Thống sứ thu hết các vé lại, thời không bán nữa.

Xin mua mau kẻo hết.

TÂY: LE CHAMPION 13

Đang chiếu tại rạp Cinéma Palace Hanoi được nhiều khách xem, Tây Nam tới nào cũng đông — Vui suốt trò — Tiếng cười như pháo nổ.

TAU: CHÂN-CHÂU THẤP

Chuyện tàu đang chiếu tại rạp Family Cinéma phố hàng Buồm, có giảm bớt giá các hạng vào xem.

Bột PHOSCAO

Là cô-ca giá bữa, lành và bổ

CÁC NHÀ DÙNG BÔ ÁNH NÊN BIẾT

Vì hiện báo chí Monitor, 54 phố Paul Bert, Hanoi mua nhiều, và mua được rẻ, nên hiện lấy lại có thể bán được các chất Hyposulfite de Soude, Bisulfite de Soude, Sulfite de Soude, Hydroquinone, và tất cả các thứ đồng vào nghề ảnh theo giá rất rẻ.

Viết thư mua bất giá.

Phần thứ ba, quyển thứ 1, 2 và 3 vị quyển thứ 4, 5, 6 và 7 đã xuất bản rồi — Xã-hội tiểu thuyết của ông Victor Hugo, phần thứ ba, tức quyển thứ nhất đến quyển thứ bảy, đóng làm hai quyển (Les Misérables de Victor Hugo, 3ème Partie Livres 1, 2, 3, 4, 5, 6 et 7) đã xuất bản rồi. Quyển thứ 1, 2 và 3, dày 291 trang giá bán mỗi quyển 0$55 và quyển thứ 4, 5, 6 và 7, dày 299 trang giá bán mỗi quyển 0$65. Ở xa, tiền cước gửi mỗi quyển 0$10, hoặc hai quyển gửi làm một gói 0$80, hoặc cả 11 quyển từ bắt đầu gửi làm một gói 1$00.

Thi bằng tú tài Tây. — Sáng hôm nay đã có bảng các sinh được vào kỳ vấn-đáp là:

MM Aupetit, Borel, Nguyễn-Hách, Trần-ân-Bảo, Biot, Candelon, Dubos, Pasun-quang, Dan, Fourcade, Grenet, Gyberi, Bùi-ngọc-Hân, Nguyễn-Hữu Le Tonilec, Lê-đình-Nhơ, Pellerini, Tri tại, Phạm-đình-San, Nguyễn-mạnh-Tường, Lê-lại-Trường Giáng,

MMelle Angeli, Beau, Muller, Padoux

Các câu hỏi thi về phần thứ nhất bản Latin-sujen ca ra là: «Latin languages, ra sống còn nay đăng như sau này:

I. Problème obligatoire. A) On réalise un circuit fermé en reliant les pôles P et N d'un générateur d'électricité de résistance intérieure 0,50 hm, par un fil conducteur F cylindrique et homogène de 5 mètres de longueur et 1 millimètre carré de section, de résistivité 80 micro cm. On trouve au moyen d'un voltmètre que la différence de potentiel entre les pôles du generateur est de 16 volts.

Calculer l'intensité du courant et la force électromotrice du générateur.

B) On établit ensuite entre deux points A et B du fil F deux dérivations l'une faite d'un fil conducteur D de résistance 2 ohms, l'autre comprenant un condensateur non chargé de capacité 0,5 microfarad. La résistance du segment.

A F B étant les 2 ohms

Calculer l'intensité du courant dans le circuit principal et dans les dérivations quand le régime permanent est établi. Calculer également la charge acquise par le condensateur.

Lời ai tâm một bài trong 3 câu hỏi sau này:

1- Vitesse de la lumière dans l'air ; définition, principe de la mesure par la methode de la roue dentée, résultats.

2- Comparaison expérimentale des intensités de deux sources lumineuses.

3- Photographie.

TOÁN HỌC

Chọn một bài sau này mà làm:

1. Démontrer que la somme des tiédres d'un tiedre est comprise entre deux droits et six droits.

[illegible] même figure, l'une par rapport à un plan, l'autre par rapport à un point situé dans le plan, sont égales.

TÍNH ĐỒ

On considère un cercle de centre O et de rayon R.

On mène un diamètre dont les extrémités sont A et B. Une corde E F perpendiculaire à ce diamètre a pour extrémités E et F. En A, on mène la tangente au cercle : des points E et F on abaisse les perpendiculaires E G et E H sur la tangente, G et H étant les pieds de ces perpendiculaires.

1. Démontrer que la somme des carrés des côtés du trapèze A G E B est constante.

2. On fait tourner le trapèze A G E B autour de A B et l'on demande d'étudier la variation du volume engendré lorsque la corde E F se déplace parallèlement à elle même. Tracer la courbe représentative des variations de la fonction.

On prendra pour variable A I = X.

Việc đã xảy ở tàu Cap Tourane. — Ở tàu *Cap Tourane* đi trước có hai người thầy thuốc là Voille và Pellier ăn cắp bại hành rượu *quinquina* phải đem đến tòa án trừng-trị Haiphong xử, song tòa này nói là không có quyền thẩm phán vì việc ấy thuộc về tòa án hải quân. Nhưng quan Biện-lý không ấn thì tòa Thương-thẩm xử phạt mỗi người 8 tháng và một người 6 tháng tù ấn treo.

Việt-Nam Bio-ranh hội. — Hội «Việt-Nam tiến-anh» (Hội cứu giúp trẻ con Annam) có lời mình cảo cùng các quý-khách và những người mua biết rõ rằng: nhiều trong dịp lễ mới, những con trẻ của hội trên 12 tuổi, cần phải sắp đặt công việc cho chúng làm ăn, vậy quý ông, quý bà muốn cần dùng tí nhiều trẻ con của hội, xin quá bộ lại thăm nhà hội dưới Gianh (Rue Dayrillet), hay là viết thư lại ông thanh-tra-trưởng cũng được. — Trước là để chuyện ngành nghiệp gì ai ưng, nhau việc là đại hạnh cho con trẻ ngõ hầu nước nhà nhiều lắm.

CUỘC ĐÁNH SỐ GIÚP DÂN BỊ LỤT

chỉ bán vé đến ngày 15 Juin này thì thôi.

Tại bản-quán hãy còn bán vé.

Xin mua mau kẻo hết.

Quyển thứ mười ba

TRUYỆN

Bá nghệ người Ngu-lâm phảo-thủ

ĐÃ XUẤT BẢN RỒI

Giá: 0$08

Các lớp học trong vụ hè

(Cours de vacances)

Bắt đầu từ 1er juillet 1927 trở đi, lại Trung-bắc Học-hiệu sẽ mở những lớp dạy trong hai tháng hè, từ lớp Đông-âu đến lớp Cao-đẳng và dạy chuyên dạy những học-sinh đã có bằng Sơ-học Pháp-Việt thi vào trường Bảo-hộ hay trường Sư-phạm. Trừ lớp này không kể, còn năm lớp trên kia chỉ chuyên dạy về hai môn là Pháp-văn và toán-pháp thôi.

Mỗi ngày chỉ học có một buổi.

Nữ học sinh từ lớp Trung-đẳng (Cours Moyen) trở lên sẽ học riêng. Giấy xin học bắt đầu nhận từ ngày 20 juin này trở đi.

Ai muốn hỏi thêm điều gì thì cứ lại Trung-bắc Học hiệu ở phố Nhà-thờ (Rue Lamblot) số 22.

Thi bằng Brevet Elémentaire và bằng B E P S — Các câu hỏi ra hôm qua như sau này:

Sciences

Cuivre et sulfate de cuivre.

Mathématiques

I. On a deux solutions salines l'une formée de 120 litres d'eau et 18 kilog. de sel, l'autre formée de 90 litres d'eau et 8 kilg. de sel. Combien de litres faudra-t-il prendre de chacune de ces deux solutions pour obtenir un mélange de 70 litres d'eau et 7 kilog. de sel ?

II. On considère un carré A B, G, P. de côté a et l'on décrit à l'intérieur de ce carré les demi-circonférences A, M, B, et A, M, P, se coupant en M,

1. Démontrez que les 3 points B, M, P, sont en ligne droite.

2. Dessiner les 3 autres demi-circonférences D, M, G, et G, M, B, calculez l'aire de l'étoile bachurée.

Application numérique : a = 10cm.

Histoire de France

La Monarchie absolue de droit divin en France au XVIIe siècle. La théorie. Son organisation sous Louis XIV.

Orthographe

Hommage d'un savant à ses parents.

Quand Pasteur fut devant l'humble maison où il était né, qu'il avait quitté tout enfant et n'avait pas revue depuis cette époque si lointaine, une émotion profonde l'étreignit. Alors jaillirent de ses lèvres les paroles les plus émouvantes de pitié filiale :

« Oh! Mon père et ma mère, Oh! Mes chers disparus, qui avez si modestement vécu dans cette petite maison, c'est à vous que je dois tout.

Tes enthousiasmes, ma vaillante mère, tu les as fait passer en moi si j'ai toujours associé la grandeur de la science à la grandeur de la patrie, c'est que j'étais imprégné des sentiments que tu m'avais inspirés, toi, mon cher père, d'où la vie fut aussi rude que ton rude métier, tu m'as montré ce que peut faire la patience dans les longs efforts.

C'est à toi que je dois la ténacité dans le travail quotidien.

Non seulement tu avais les qualités qui font les vies utiles, mais tu avais aussi l'admiration des grands hommes et des grandes choses.

Soyez bénis, l'un et l'autre, mes chers parents, pour ce que vous avez été, et laissez-moi vous reporter l'hommage fait aujourd'hui à cette maison.

Jhang Vallery Radot.

I. Dans la phrase suivante, indiquer les propositions, leur espèce et la fonction de chaque proposition subordonnée :

« Quand Pasteur fut devant l'humble maison où il était né, qu'il avait... profonde j'étre gnit ».

II. Indiquer la fonction grammaticale des termes suivants, sans les décomposer : — « la vaillante mère » — que (tu m'avais inspiré) — dont (je vie) — la patience.

III. Expliquer : les enthousiasmes, j'ét-is imprégné s'is ténacité.

Bài em tả cảnh cơm mẹ em đi làm ấy hộp đồng tiền vợ mọn nhỏ.

Thi bằng sư phạm cho người trợ giáo. — Sáng hôm nay tại trường Sư phạm có mở kỳ thi bằng sư phạm (C. A, P.) cho các ông giáo học thì sinh tập sự (instituteurs et institutrices auxiliaires) — Người ấy dẫu năm có nhiều người hỏng, nên năm học chỉ lấy mỗi kỳ nữa. Có tất cả 53 anh thí sinh và 20 nữ thí sinh. Đến bài thi sáng hôm nay như sau này:

Qu'entend-on par autorité d'une personne sur d'autres personnes? A quelles conditions un maître acquiert-il de l'autorité sur ses élèves et dans quels cas perd-il de cette autorité?

Ngành tòa sứ. — M. Vũ-duy-Tuân thư ký hạng sáu ở Laokay và M. Trần-trọng-Huy, thư ký hạng sáu ở Bắc-giang, được đổi đi nơi khác.

Ngành công chính. — M. Phạm-xuân-Đại, tạm giữ chuyên môn hạng nhì, được phép nghỉ 6 tháng, kể từ ngày 1er Juillet 1927.

M. Đinh-tri-Thiện, thư ký hạng tư ngành công-chính, được phép nghỉ 6 tháng kể từ ngày 1er Juillet 1927.

Người khỉ xanh. — M. Boông-thu Khoẻ, ở phố xanh ở Long-xuyên, được tặng quân khỉ xanh để vì kỷ.

Chữa dây điện thoại ăn cắp. — Ng-thị-Chi ở tỉnh Cà-Dam 45 tuổi buôn đồ cũ nhà ở tỉnh Nam số 25 bắt được chứa những dây điện thoại bằng đồng ăn cắp của sở Bưu điện thì may đã phải bắt giải sang tòa án.

Ăn cắp cần cẩu. Ngày 24 avril 1927 Mme Ng-thị-Thiết ở phố ngoài Tế-lợi số nhà 4 đến trình sở cảm hàng Bậu rằng một người chàng tên là Ng-v-Giang ở nhà quê, làng Du làm phu Tây-pca tỉnh Bắc-ninh ra chợi, nhân lúc đi vắng lấy trộm khóa mở tủ ăn cắp 200 đồng, may bà được tên ấy ở Gia-lâm, khi tới ấy lấy tại nhận mọi lẽ và khai nộp bồi thường tiền ấy rồi.

Các tin nội — Theo lệnh quan thống sứ Bắc-kỳ, nữ binh thường sẽ xét hồi về việc Ng-v-Thuyện kiện Ng-tiến-Hàm là bị tù án việc Ng-văn-Tuy bị nọc ra bắn ở bến Gia-lâm.

VIỆC BẮC-KỲ

HAIPHONG

Mưa. — Từ hôm thứ bảy đến nay cứ mưa dầm dề mưa, không to thì nhỏ, nơm ra thiên hạ có chiều vẫn lòng cả. Nhiệt độ xuống đến nỗi 25,16 thực là mát mẻ dễ chịu.

Bắt tin kẻ trộm. — Ng-thị-Thâm 15 tuổi bán hàng dong, bị thua bắt tin một đôi bon tai của người ta nên sở cảm đã cho xét hỏi.

Lường gạo. — Ng-thị-Tỷ 21 tuổi lường cho hàng bán của người khác nên đã bị bắt tống giam để hậu xét.

Chết trôi. — Hồi 6 giờ sáng ngày 5 juin người ta vớt được ở gần cầu Quao-khẩu một cái tử thi của Phạm-thị-Thôn 20 tuổi bán hàng ở số nhà 32 phố Maréchal Foch, chẳng may gặp những sóng to ngày 2 juin, sự cẩu được tin ấy người ta bèn khám rồi cho đưa vào nhà xác.

Ô tô chợi nhau. — Hồi 18 giờ ngày 5 juin ở ngã tư phố Paul Bert và Amiral Courbet có xảy ra cái nạn hai chiếc xe ô-tô chợi nhau là xe nhà M. Desarage số T. 1885 và xe của M. Beaujuan số T. 3200. Cả hai xe cùng hư hại ít nhiều, không ảnh gì đến người, hai bên đều đã tự thỏa thuận.

Bỏ xe mà chạy trốn. — Đêm vừa rồi có hai người đi xe đạp không có đèn nên khi gặp lính cảnh sát thì vội nhảy xuống chạy trốn, còn xe bỏ lại cho lính cảnh sát dắt về bốp.

Đốt dây điện. — Hồi 18 giờ ngày 5 juin, tên Perdun của công ty Haiphat-Bưởi chạy qua cống Xi măng, khi đi ngang qua bến đò Ba-lạt thì cột buồm và vào dây điện chẳng qua cống nên thành đốt quấn phải một người đàn ông đi đò ngang qua giữa lấn đó. Người ấy tên là Trần-v-Khiêm nhà ở Hạ-lý bị bỏng ở cánh tay phải và mé vai tay trái thì tốp thợ đó đưa vào nhà thương. Thầy thuốc xét không qua gì cho lắm.

Số máy điện được tin đã khởi người lại số lợi ngày về sự ăn chắc cái người cảnh gác hai bên bến đò để phòng giữ tai nạn xảy ra nữa.

CUỘC SỔ SỐ

lấy tiền giúp dân bị lụt về Bắc-kỳ

1 số, thứ nhất được:	$400.000	$ 100.000 00
5 số, mỗi số	20 000	100.000 00
10 số, mỗi số	5.000	50.000 00
100 số, mỗi số	1.000	100.000 00
1.000 số, mỗi số	100	100.000 00
	Cộng	450.000 00

Mỗi vé giá $1.00

NGÀY 1er JUILLET 1927 thì mở số tại Hanoi

Có bán tại tòi bản-quán.

Xin mua mau kẻo hết.

Ở xa gửi mua, xin chớ nhầm tiền cước gửi về lợi, tính như sau này:

Mua từ 1 vé đến 5 vé, tiền cước Recommandé : 0$30

Mua từ 7 vé đến 10 vé, " : 0.50

Mua từ 1 vé đến 20 vé, " : 1.00

Les misérables

DE VICTOR HUGO

(Suite)

La femme, qui semblait timide et frappée de stupeur devant son mari, se hasarda à lui dire :

— Sûr ! vraiment ? tu es sûr ?

— Sûr ! Il y a huit ans ! mais je le reconnais ! Ah ! je le reconnais ! je l'ai reconnu tout de suite ! Quoi, cela ne t'a pas sauté aux yeux ?

— Non.

— Mais je t'ai dit pourtant : fais attention ! mais c'est la taille, c'est le visage, à peine plus vieux, il y a des gens qui ne vieillissent pas, je ne sais pas comment ils font, c'est le son de voix. Il est mieux mis, voilà tout ! Ah ! vieux mystérieux du diable, je te tiens, va !

Il s'arrêta et dit à ses filles :

Allez vous en, vous autres ! — C'est drôle que cela ne t'ait pas sauté aux yeux.

Elles se levèrent pour obéir.

La mère balbutia :

— Avec sa main malade ?

— L'air lui fera du bien, dit Jondrette. Allez.

Il était visible que cet homme était de ceux auxquels on ne réplique pas. Les deux filles sortirent.

Au moment où elles allaient passer la porte, le père retint l'aînée par le bras et dit avec un accent particulier :

Vous serez ici à cinq heures précises. Toutes les deux. J'aurai besoin de vous.

Marius redoubla d'attention.

Demeuré seul avec sa femme, Jondrette se remit à marcher dans la chambre et en fit deux ou trois fois le tour en silence. Puis il parsa quelques minutes à faire rentrer et à enfoncer dans la ceinture de son pantalon le bas de la chemise de femme qu'il portait.

Tout à coup il se tourna vers la Jondrette, croisa les bras, et s'écria :

— Et veux-tu que je te dise une chose ? La demoiselle...

— Eh bien quoi ? repartit la femme, la demoiselle ?

Marius n'en pouvait douter, c'était bien d'elle qu'on parlait. Il écoutait avec une anxiété ardente. Toute sa vie était dans ses oreilles.

Mais le Jondrette s'était penché, et avait parlé bas à sa femme. Puis il se releva et termina tout haut :

C'est elle !

— Ça ? dit la femme.

— [illegible]

Aucune expression ne saurait rendre ce qu'il y avait dans le ça de la mère. C'était la surprise, la rage, la haine, la colère, mêlées et combinées dans une intonation monstrueuse. Il avait suffi de quelques mots prononcés, du nom sans doute, que son mari lui avait avait dit à l'oreille, pour que cette grosse femme assoupie se réveillât, et de repoussante devînt effroyable.

— Pas possible ! s'écria-t-il. Quand je pense que mes filles vont nu-pieds et n'ont pas une robe à mettre ! Comment ! une pelisse de satin, un chapeau de velours, des brodequins, et tout ! pour plus de deux cents francs d'effets ! qu'on croirait que c'est une dame ! Non, tu te trompes ! Mais d'abord l'autre était affreuse, celle-ci n'est pas mal ! elle n'est vraiment pas mal ! ce ne peut pas être elle !

Je te dis que c'est elle. Tu verras.

A cette affirmation si absolue, la Jondrette leva sa large face rouge et blonde et regarda le plafond avec une expression difforme. En ce moment elle parut à Marius plus redoutable encore que son mari. C'était une truie avec le regard d'une tigresse.

— Quoi ! reprit elle, cette horrible belle demoiselle qui regardait mes filles d'un air de pitié, ce serait cette gueuse ! Oh ! je voudrais lui crever le ventre à coups de sabot !

Elle sauta à bas du lit, et resta un moment debout, décoiffée, les narines gonflées, la bouche entr'ouverte, les poings crispés et rejetés en arrive. Puis elle se laissa retomber sur le grabat. L'homme allait et venait sans faire attention à sa femelle.

Après quelques instants de ce silence, il s'approcha de la Jondrette et s'arrêta devant elle, les bras croisés, comme le moment d'auparavant.

Et veux-tu que je te dise encore une chose ?

— Quoi ? demanda-t-elle.

Il répondit d'une voix brève et basse :

— C'est que ma fortune est faite.

La Jondrette le considéra de ce regard qui veut dire : Est-ce que celui qui me parle deviendrait fou ?

(A suivre)

Những kẻ khốn-nạn

Kiệt-tác tuyệt-vời của ông Victor Hugo

NGUYỄN-VĂN-VĨNH dịch

(Tiếp theo)

Con vợ bỉnh nhật trước mặt chồng vẫn là nhát, dễ run để khiếp, tức ấy đánh liều hỏi :

— Thật a ! cha nó ? Cha nó chắc như vậy à ?

— Tao chắc ! Tám năm nay rồi ! Nhưng tao vẫn còn nhận được ! Tao thoạt mới thấy nó vào, tao nhận được mặt ngay. Mẹ mày không nhận ra ngay à ?

— Không.

— Tao đã bảo mẹ mày có ý nhìn, sao mày không nhìn cho kĩ. Cái mình, cái mặt, chỉ giả đi một chút mà thôi. Thì ra có những kẻ không bao giờ già, chẳng biết nó làm thế nào. Cái tiếng nói lão cũng vẫn thế. Duy bây giờ thì lão ăn mặc tươm hơn. Hỡi hỡi lão già kì khôi quái, ta nắm được lão trong tay rồi.

Nó nói đến đó, ngừng lại mà thét bảo hai đứa con gái :

— Những con này thì dixa ra ! — Tao lấy làm kì một điều là mẹ mày không nhận ra ngay.

Hai con bé đứng dậy để đi ra.

Con mẹ sẽ can một câu :

— Tay nó đau thế kia đừng bắt nó đi.

Thằng chồng nói :

— Ra ngoài không khí nó khỏi. Đi.

Thằng ấy quả không phải là một người đã nói cái gì còn để ai cãi lại. Hai con bé đi ra.

Lúc hai con bé sắp ra ngoài cửa thì thằng cha nắm lấy cánh tay con bé lớn, mà khẽ dặn một cách ân cần đặc-biệt :

— Đúng năm giờ thì hai đứa bay lại về đây. Cả hai đứa. Tao cần đến bay, nghe.

Marius lúc ấy giống tai giương mắt.

Thằng *Jondrette* còn có một mình ở nhà với con vợ, lại đi đi lại lại trong phòng đến hai ba vòng nữa, không nói năng chi cả. Rồi thì trong một vài phút nó giắt áo sơ-mi vào trong quần cho gọn.

Bỗng chốc nó quay mặt vào chỗ con vợ nó nằm, nó khoanh tay lại mà lớn tiếng nói rằng :

— Mày có muốn tao bảo cho mà nghe câu này nữa không ? Cái cô con-gái.

Con vợ lại hỏi :

— Câu gì mày cứ nói đi. Cô con-gái làm sao ?

Marius không thể bỏ-nghi được nữa. Chúng nó nói đây là nói đến nàng. Cậu hết sức nghe. Bao nhiêu sinh-khí đổ dồn cả vào hai lỗ tai.

Chẳng may thằng *Jondrette* lúc ấy lại cúi xuống mà nói thầm với con vợ. Nói thầm xong rồi lại thẳng người lên mà rằng :

— Chính phải nó.

Con vợ ngây ra mà hỏi :

— Chính nó ?

— [illegible]

— Chính nó !

Không có ngôn-ngữ nào tả cho nổi được cái giọng con vợ hỏi thằng chồng hai tiếng : Chính nó ? Trong cái giọng ấy có sự ngạc nhiên, có con cuồng-dại, có sự ghen-ghét, có sự oán-giận trộn-lẫn với nhau mà thành ra một cái tiếng rú như tiếng rú của ma vậy. Thì ra chỉ vì có một câu nói, ý-chừng là thằng chồng đã nói thì thầm vào tai con vợ, nói đến tên ai, mà khiến được nên cái biến-cố lạ-lùng, đổng thịt nằm đó tự dưng tỉnh dậy, đương là một vật đáng tởm mà thôi, bỗng hóa ra một vật đáng khiếp.

Mụ hỏi như thế rồi mụ lạ im lặng :

— Không có lẽ ! Trời-đất ôi ! Hai con tôi phải đi chân không, không có áo mà mặc ! Đâu lại có thế được ! Áo tơi đoạn, mũ nhung, giầy vóc, đủ thứ ! Những trong mình cũng đã đến hai-trăm phật-lăng xống-áo ! Coi như một bà-đầm ! Không, không có lẽ, thằng chồng mày lầm ! Trước nữa, con kia nó xấu như hủi, người này thì đẹp ! thật là đẹp ! Không phải đâu, chồng mày ạ !

— Tao bảo là chính nó. Rõi mày xem.

Mụ *Jondrette* nghe thằng chồng nói quả-quyết như thế thì giơ cái mặt to bằng cái mẹt, vừa đỏ vừa vàng, mà ngước mắt lên nhìn trần-nhà một cách lạ-lùng quá. Trong cái thời-gian ấy thì *Marius* nom mụ mà kinh-hãi hơn là nom thằng chồng nó. Thật là con lợn-sề mà vắt là mất con hổ cái. Mụ lại hỏi :

— Thế nào ! vậy ra cái cô à xinh-đẹp ghê-gớm, lấy tỉnh lên-tuốt mà bị-cô nhìn đến hai con-gái ta đó, chính là con-ranh-con ! Trời-đất ơi ! ước gì ta sẵn chân đi guốc đây, mà đạp cho nó mấy cái thủng bụng ra thì ta mới hả !

Mụ nói thế rồi nhảy xuống đất, đứng một lát, đầu-tóc rũ-rượi, hai lỗ mũi phập-phồng, miệng thì há hốc, hai bàn tay nắm lại khuỳnh ra đàng sau. Rồi thì mụ lại ngồi phịch xuống cái ổ-nằm. Thằng chồng thì vẫn đi đi lại lại không nhìn gì đến con cái của nó.

Im lặng như thế trong một hồi lâu, rồi nó lại đến gần con vợ, lại khoanh tay như lúc nãy mà bảo con vợ rằng :

— Mày có muốn tao bảo cho mày câu này nữa không ?

Con vợ hỏi :

— Câu gì nữa ?

Thằng chồng gọn-gàng xuống giọng mà rằng :

— Câu nữa là vận nhà ta đã đến ngày khá đây.

Còn vợ giương mắt lên nhìn chồng, hình như muốn nói : chồng ta có lẽ hóa rồ ?

(Còn nữa)

KHẢO VỀ Y-HỌC CỔ CỦA TA

Của ông Hoàng Tích Trí

Bệnh khái thấu

(Tiếp theo)

4 Cổ phương liệu trị phong, hàn, thấp khái thấu thì nhiều, chữ liệu trị bốn nết sau khái thấu thì không có mấy, sao vậy ? vì không phân biệt nội nhân ngoại nhân, tân bệnh cựu bệnh.

Đại khái : mới ho, có đàm, mà thân thể lạnh, thì nên dùng phương tễ ôn bàn tán thấp (như nhân sâm bán hạ chỉ bạn), lăng khí đồng hồi viêm, ho lâu không có đàm, thì nên dùng phương tễ thanh nhiệt nhuận táo (như thiên môn mạch môn chi mẫu thuật sao qua lâu sử à hạt)

Người đời chỉ biết rằng : phế chủ bì mao, mà coi thêm phong hàn là hàn, chứ không biết phong hàn truyền lý nết mà biến thành nhiệt, nếu phương chỉ thấy là hóa, là tôn chủ ngũ tạng, thì lại ở dưới, phế là hư, bỉnh như các là xen chân lên trên, tâm hỏa xung nghịch, kim bị hỏa khắc, thành phế nuy, những là phải niêm sát cả vào buồng gan, can nết phát sang dương mà sinh khái thấu, lẽ đó cũng như dùi gỗ đập vào quả chuông mà hóa thành tiếng. (gỗ là mộc mộc thuộc can, chuông là kim kim thuộc phế). Lại lẽ thứ là : tâm can hư nhược, không thể truyền bá dương quang xuống hạ tiêu, thì chân dương cũng âm muội, mà biến sinh chứng bệnh, vậy liệu trị phải dưỡng phế kim, trừ âm can hư nhiệt, kiêm hòa thận khí, chứ những thanh phế không được.

5 Khái thấu tuy là phế bệnh, mà cũng do cả năm tạng sinh phế nữa, nhưng nói tóm lại, thì chẳng qua là ngoại cảm và nội thương đó thôi.

Phong hàn thử thấp cảm thương ngoài bì mao, truyền vào phế, dùng là ở phế giải tán, thì bệnh khác cũng bệnh dự, thế là bệnh tự phế truyền cho tâm can tì thận, lẽ thực lao quyện, tư lự sầu dự, làm cho hỏa tổn thêm âm, mà liên lụy đến hương tiêu, thế là bệnh tự tâm can tì thận ; mà truyền cho phế.

Bệnh tự ngoài lẫn vào, là bệnh thuộc dương, trị nên dùng phương tễ tân ôn để tán tà, thì phế khí thanh là bệnh thuộc âm, trị nên dùng phương tễ cam nhuận, để trừng tư dưỡng kim, thì phế khí liễm mà bệnh khỏi.

Trị biểu (bệnh ngoại cảm) không nên dùng tính dược, dùng là dược thì tà không giải tán, mà biến sinh bệnh khác, cho nên tối kỵ những vị hàn lương thu liễm, trị lý (bệnh nội thương) không nên dùng động dược dùng động dược thì hư hỏa phù việt, huân trước sông dữ (huân trước là thiêu đốt), cho nên tối kị những vị tân hương táo liệt.

Tuy vậy, dụng dược cũng phải có cơ quan mới được, nếu hình chất và chứng bệnh đều hư cả, thì dẫu cho là ngoại cảm, cũng nên bổ trung kiêm hòa giải, nhưng nhất thiết phát tán, thì phế khí càng hư, chân lông thở thịt càng thưa rão, tà thêm hư lẫn vào bệnh càng thêm nặng, trị lý ở trung thì vẫn nên dùng âm dược, (âm dược là tĩnh dược) nhưng bệnh do mệnh môn hỏa suy, thận không lấn nạp, số tế cho nên kỳ quỹ phụ, là động dược, mà không dùng hay sao ? (nếu xuy mà không dùng sâm kỳ quỹ phụ, thì khí không hóa sinh thấy cho bổ âm được), nói tóm lại, tổn thì nên thanh, thấp thì nên lợi, khí thì nên dáng, đàm thì nên tiêu, mà bệnh thuộc người già người hư, thì phải ôn dưỡng ; ỷ phế làm chủ, hằng muốn chóng khỏi mà cấp trị kỳ tiến, nguy khốn không nói siết được.

6 Khái thấu là khí nghịch hỏi tự hỏa viêm thấu lên là đàm suyễn hỏi tự thấp trệ (tổn là thận hỏa thấp là tì thấp), vậy cần nguyên hệ là không do tự phế, do tự tì thận lần lượt đến phế mà sinh ra không có thôi.

Phế làm sao mà liên lụy ? vì phế là một tạng rất thanh hư, nếu có vật gì nhỏ bằng lông tóc mà bọn đến cũng sinh bệnh, chất nó thì nõn mềm non yếu, nóng cũng không nổi, lạnh cũng không nổi, cho nên thấy lãnh hóa viêm đều có thể liên lụy cả.

Căn nguyên bệnh đã không do tự phế, thì phải trị cũng không chỉ tại phế.

Phế kim sinh ra bởi tì thổ, thì tì là mẹ phế là con, thận thấy sinh ra bởi phế kim, thì thận là con phế là mẹ con đối phải trăm bề nọ, mẹ đối phải trăm bề con, lẽ thường như vậy, cho nên phế bệnh mà bổ tì và cũng không những bổ tì, lại kiêm bổ cả thận nữa.

Nội kinh nói : khái thấu do thận khí nghịch.

Y gia thường nói : tà tự bì mao lẫn vào lối lại phải khu trục khiến tự bì mao mà tiết ra, cho nên trị những ngoại cảm, nhưt thiết dùng sâm hoàng chỉ sao tẩm tô cho được giải tán, cố bì đầu rằng ; bệnh khí bệnh khí thay, thì cho ra bệnh hỏi là khí, nếu bệnh khí bệnh khí hư mà cho ra bệnh hỏi thì hết trị, chỉ bằng tế hư bổ kỳ mẫu, mà bổ tỳ kiêm giải biểu là hơn, (lại khái dùng nhân sâm hoàng kỳ sam thảo để bổ tỳ, kiêm dùng quế chi để khu ngoại tà), vì tì chủ trung khí phế chủ bì mao, tì phế hư chân lông thở thịt thưa rão, thì ngoại tà mới lẫn vào được, cho nên cổ nhân chế phương, bài nào cũng giải biểu kiêm thực lý, (thực lý là bổ tỳ), tóm như bài sâm tô ẩm, thì lấy sâm làm chủ, mà trong bài quế chi thì có gia sam thảo thược dược, cũng gia chữ sâm để biết hay sao ? Tì thổ thực thì phế kim sinh, không dưỡng (sinh kim) chỉ những à khí không có chỗ lần lút, mà tà mới lẫn không có thể lẫn vào, nếu bằng những công tà làm cho phế khí tổn thương, thì công tà chưa thấy đâu, đã tổng mồ sâu để làm đường đất trộm (công tà là phế hư mà chữa thông thay rồi, khác nào mở cửa để cho giặc vào nhà).

(Còn nữa)

Dư luận Nam-kỳ

Bàn về đồng tiền

Nói đến tiền tài mấy ai là chẳng tham muốn, chẳng quí trọng, mà đáng muốn, đáng trọng thật ! Tiền tài là đại chánh của quốc-gia, là sanh phẩu con người ; nước có nhiều tiền thì nước mấy giàu, dân có nhiều tiền thì dân mới thạnh. Văn minh tấn phát có tiền thì khai thông, giá man cũng thì có tiền tới mới cải sách. Tóm lại trăm công nghìn việc, trong nhà người nước đều cần phải có tiền mới xong, mới trông được thành sự...

Nay vậy mà kim tiền lại chẳng những quí giá, mà thế lực lại to tát mạnh mẽ vô cùng ; làm cho dễ nên hay, xấu nên tốt, người đã bèn không ngoan, mà cũng hóa ra danh giá. Làm cho

[illegible]

Làm cho bậc bợm đụ bỗi nhảy lên quan hàm ông lớn, kẻ tiền thật là nguồn sống lưu thông, lợi dụng cho dân sinh quốc thể, mà lại có nhiều điều được thế sự thấy nên nỗi trong nông nỗi ai cũng người nước, làm cho kẻ khác người người nhơn nhơn !

Thế lực kim tiền như vậy, nên người xưa bàn, để ăn cho kim tiền rất hay hiệu là « thần tiền », là « gia huyền »

Nay bàn đến vấn đề này, xin muốn lời phương ngôn Tây, cho « đồng tiền là một người tôi tớ giỏi giắng và là một ông thầy bậy bạ ».

Sao gọi đồng tiền là tôi tớ giỏi ? Mạnh vì gạo bạo vì tiền. — Có tiền mua tiên cũng được. Vậy người có của biết dùng của mà nuôi mình nuôi nhà, mà lo công tích việc ; bỏ tiền sắm mua lấy phẩm đức, mua những việc công ích công ý. Đồng tiền như thế, chẳng phải là đứa ở tớ gái giỏi giắng khôn khéo, sai khiến được việc sao ? Sao gọi đồng tiền là thầy bậy bạ ? — Tiền thì nhân nghĩa kệt. — Hoàng kim bạch thế tâm — Cái vì mặt nóng vàng mười, làm cho lòng đỏ con người hóa đen. — Vậy người có tiền không biết dùng tiền, chẳng thân làm nô lệ cho đồng đồng tiền, coi đồng tiền như tánh mạng, vì đồng tiền bỏ sang thường luân-lý, vì hơi đồng mà lương thầy phản bạn, ra chị xa em. Đồng tiền như thế chẳng phải ông thầy bậy bạ hư tiền mất nết, dạy bảo làm sự trái sao ?

Vậy thì đồng tiền, chỉ là con ma vô hình vô ảnh, cầm đỡ xui giục người ta hoàng mãi mà tâm ở những nơi kho tiền lắm thóc mà thôi ; chớ không xuất thân tự lực, thì hành nên việc gì được. Những người thế ra khởi, nói ra bạc, ngồi đồng thóc mốc đồng tiền, cho nhỉ những hạng người làm lì bòn rút, chẳng khôn kiếm ăn, thường chớ nên sang bỏ khi làm tiền như một vị thần. chỉ nên coi như một tờ giấy ; đừng để cho tiền tài nó làm đọa tâ ấy đè trẻ mình, nên coi nó như đứa tôi tớ để mình sai khiến. Thì cái thế lực kim tiền to tát mạnh mẽ bao nhiêu, lợi càng có ích lợi cho cả nhân cho xã-hội bấy nhiêu vậy !

Vả lại ta phải biết dùng tiền một cách thích hiệp với đạo nghĩa và luân lý. Làm thế nào dùng tiền cho hiệp đạo nghĩa ? Trước hết là chớ nên dùng tiền vì những mục đích lương thiện và điều hòa, thì dù nhơn nước lấy tiền để cho mình và giá trị nhơn nghĩa, để mưu lấy một cái địa vị xứng đáng cho tài trí mình và nghề nghiệp mình để cho thể giếp ích vào xã-hội. Sau nữa khi đã được tiền rồi, thì phải lợi dụng cho có điều độ, không nên xa xỉ hoang đàng, phải lấy tiền mà làm việc thiện, cứu bần nhà ở, cho vay lời phải pháp để giúp đỡ cho kẻ nghèo, chớ không phải để lợi dụng cái sự nghèo của người ta mà làm giàu cho mình. Làm thế nào dùng tiền cho hiệp với luân lý ? Nghĩa là không có phạm phép công bằng không có dùng những cách bất lương bất chính lấy luồn xịch hết lớ trên, áp chế kẻ hiền dưới, và nhũng cách tìm mưu khác, để cho được kiếm lấy tiền. Khi đã có tiền rồi, được giàu sang đừng có tự phụ cho là một xuống chân, kiêu hãnh ở người ta, tàn tệ ở công khổ phải độ lượng công bằng cho kẻ ăn người làm, phải giúp vào các công việc từ thiện công ích, không phải là có ý cho được phô danh khoe tiếng với đời, mà chỉ vì ích cho xã-hội mà thôi.

Nếu biết dùng tiền như thế, thì cái thế lực đồng tiền sẽ ra êm dịu ngọt ngào có ích lợi cho xã hội cho không độc dữ cay nghiệt lắm. Như thế thì đồng tiền sẽ là một cái dây liên lạc ràng buộc cái phải đáng trong xã-hội với nhau, mà không phải là cái tường ngăn phân rẽ cần phải đàng, đồng tiền sẽ không còn xui xiểm kẻ nghèo khó đỗ kỵ với người giàu sang, không làm cho bạn lòng được giận hờn mới sức mạnh, tiếp cho sự thịnh vượng chung trong nước, mà không còn là cái mầm mống gây lên loạn lạc trong nước vậy. Và kẻ giàu có, lợi dụng đồng tiền một cách thích hiệp với đạo nghĩa luân-lý, thì sẽ được bình yên trong trong tâm mình hơn đến ngày sau cũng sẽ không phải hối hận, và đồng tiền sau khi đã giúp cho mình làm việc lợi ở đời này, lại giúp mình được hạnh phúc ở đời sau nữa.

Tin-Đức.

AI LÀ NGƯỜI BẮC KỲ CŨNG CẦN PHẢI BIẾT !

Một quyển sách có 3 đạo nghị-định của quan Thống-sứ Bắc-kỳ :

1° *Ngạch thuế-thân ở Bắc-kỳ sửa đổi lại.*

2° *Việc khẩn đất ở miền trung-du bổ thượng-du Bắc-kỳ.*

3° *Ngạch thuế điền-thổ sửa đổi lại.*

Mỗi quyển 0$15
Tiền cước thường . . 0,05
Tiền cước Recommandé thêm 0,10

Thư và mandat gởi cho :

M. Lê-nguyễn-Ủo
61-63, Rue du Coton
HANOI

MỚI XUẤT BẢN :

SƠ-HỌC ĐỊA-DƯ

Đông-Pháp — Bắc-kỳ
Trung-kỳ — Nam-kỳ

Dùng trong các lớp Sơ-đẳng các trường Pháp-Việt là nhất là cho học-trò đi thi bằng Sơ-đẳng yếu-lược

PHẠM-HUY-LỤC Soạn

Có địa-đồ Đông-pháp toàn-thể và địa-đồ riêng từng xứ

Giá bán : 0$30 — Tiền cước : 0$20

Bán tại bản-quán và các hàng sách

Những hồi tứ đầu, đã in thành mười một quyển, một bên chữ Pháp, một bên Quốc-văn, bán giá như sau này :

Phần thứ nhất :

Quyển I	223 trang, bán	0$50	
» II	203	—	0 45
» III và IV	159	—	0 35
» V và VI	193	—	0 45
» VII và VIII	319	—	0 65

Phần thứ hai :

Quyển I	213 trang, bán	0$45	
» II và III	237	—	0 50
» IV, V và VI	275	—	0 60
» VII và VIII	231	—	0 50

Phần thứ ba : Quyển I II và III 251 trang, bán 0$55
Quyển IV, V, VI và VII 299 — 0 65

Ở xa đình thêm tiền cước, mỗi quyển 0$20
Cả mười một quyển gửi làm một gói, tiền cước 1 99

Do Võ Phi Hùng Cựu HS Petrus Ký (67-74) tặng Huỳnh Chiếu Đẳng chủ Kho Sách Xưa Quán Ven Đường

Tự do diễn đàn

Tỏ tôm cải lương
luyện tập quốc ngữ

Tôi nhớ khi trước xem bộ Triết-lý Bi lạp La-mê nhan đề là: «Selec'ce profan'a scriptor bus h a n'ce» sản ông Horzs; có kể chuyện: Một lần ông Sénèque sai đứa thị hạ làm việc kia... Tưởng ấy không làm cho trọn vọng; là vụ mình như ông dạy. Ông liền phát nộ đứt mới nặng lời. Nhưng ông nghĩ chỉ thế giá mình là thân ngà mình ngọc sản bậc quân tử, không lẽ không dẹp được cái tính nóng nảy của mình, ông liền dùng lời lành mà bảo đứa thị hạ ấy rằng: «Tọ punlam m'ni'le (rascor)» «Nếu ta không gọ mian, thời hẳn ta sẽ phạt mình.»

Tôi nay đọc bài ông, nghe ông phản kháng tôi; sở theo lịch tự nhiên của nhân loại, thời tôi lại viết lại phản đối ông ngay, nhưng không, tôi không có viết ngay, vì viết ngay lắt sẽ theo lịch nóng mà thổ lộ ra nhiều câu bất chánh đáng. Ông biết, không phải là tôi có sẵn gì với ông mà tôi viết hai bài phản đối ông đâu!

Đó là chính cái trách nhiệm của độc giả, sẵn nhà phê bình phải tự chất vấn mình: « Đoạn văn ấy nói gì? » « Lý-luận có xác đáng không? » Giản hoặc lý luận không được chánh đáng, thời phải bỏ vì có gì? tại câu nào, tiếng nào? Độc giả có làm như vậy thời mới đáng kể là đọc sách. Tôi chưa dám nhận là đã biết đọc sách, nhưng là tập cẩn biết cách đọc sách. Tôi được cái hân hạnh đọc văn bài ông, tôi cũng phải làm như thế. Tôi nghe qua cái ý kiến ông nghị luận xem ra cũng có điều chánh đáng điều là thì phải có lý nay vậy. Nghe câu văn ông cũng thanh sáng hồn hậu nhưng đã là cái sách giáo điều lối văn luông tờ báo, như xem cho kỹ, xét cho sáng, bài « Tỏ-tôm » của ông chưa vị tất đã là bài « lý-luận siêu việt » đáng cho chư tôn độc giả hiểu tinh.

Ông Ái-Hòa, ông phải biết: Phàm muốn phê bình bài xích văn bài của ai, thì phải xem cho thấu ý nghĩa, phải chia từng phần mà xét rồi mới phê bình nghị luận từng câu một. — Mà sự phê bình rất là quan hệ, vì vì khỏi cái tật tỏ quan hệ, như ngạn ngữ La-mã nói: « Verba volant scripta manent » — Nhời nói qua đi, còn chữ viết thì còn lại đó. » Trong sách thầy Mạnh-tử có nói một câu cũng chỉ về lối nói là quan hệ phải cẩn trọng thầy nói: « Một lời nói có sức phá hỏ. đặng sau, vì một nhời nói có sức phá tan quốc sự! »(?!)

Ông Ái-Hòa, ông xét đó đã kỹ lưỡng tôi đặt hết viết thời bài phê bình nghị luận về hai nhạt nhẽo « Tỏ-tôm cải-lương » của ông không phải là không suy nghĩ gì mà sử cẩm bút viết; Hiền đâu! Làm người đứng trên vũ-trụ, mà bộ ăn bộ nói xăng xôn thế, tuồi tai nào; « Khẩu tụng tâm suy » bỏ đi đâu???

Và mình tuy sinh đâu được gặt chẳng những bộ tránh hiền; nhưng làm người thì phải tập cho có cái tư cách người quân tử mới được ». Thế mà mồ miệng là nói liền, cầm bút là viết bậy thì nhà thọn với câu Khổng-tử nói: « Quân tử bất quán, ngôn tắc hữu tràng! » (?!) Hem?

Trong bài ông đáp lại ông cho tôi được tiếng « ông », cái hân hạnh về tiếng đó chẳng qua là hư danh, quanmau như mây bay nhưng giá thôi, cũng đáng lấy làm quí-chi, nhưng tôi không dám nhận tiếng đó, vì tôi chỉ là một người hèn sĩ còn nhỏ, sĩ đáng làm con cái ông thôi. Tuy thế ở chữa học giả, nói vẫn dân thời không phải chỉ ông thừa phát, với bậc học trò xác cỏ. Hễ ai dùng những vẫn đã hay lời cũng lại dùng, bỏ ích cho sự tiến bộ quốc gia, thời ta phải vâng theo; mà một người xướng thời trăm người họa, muốn vạn người hô hào cổ động. Ai, như thế buồn mình với những bài viết vông ấy là ta phải đáp lại phải cải chính, hay có thế chẳng ai lưu được thời phải bỏ tức lại.

Ông Ái-Hòa bới bài « tỏ-tôm » của ông kia, ông có dám chắc hết mọi câu là nghị luận chánh đáng cả không? văn chương hay không? Phải, « giá bất lý » sẽ sẩu việt như bộ Pháo-âm của Cổ-đức Thiên chúa-giáo; triết lý như sách của Khổng-mạnh, văn chương có nỉ non thánh thót phun châu nhả ngọc, thêu hoa dệt gấm, êm đẹp như văn Voltaire, Bossuet, Chateaubriand, the cho Vergile Racine thời tôi xin cẩm bút không bao giờ dám viết hai bài ấy. Nhưng ông Ái-Hòa! ông tưởng bài ông đã là nghị luận xác đáng lắm mười phần vẹn mười sao? văn ông gẫm ghi đến nỗi có khác thần kinh sao?

Nếu ông dám quyết bài « tỏ tôm » của ông kia không hèm gì ý kiến và văn chương sai như trước thuật trước, thời tôi xin cẩm bút không dám viết nữa. Nhưng nghe câu văn ông cũng có nhiều chánh đáng điều là thì tất



ĐỒNG-HỒ
BẺO TAY & BỌC VÀNG
Máy mỏ neo, 15 chân-kính
Một cỗ kim có chất đồ-vàng
BẢO-ĐẢM 20 NĂM
Giá..... 11$50
BÁN TẠI HIỆU :
A. PERROUD (Nhà xanh)
30, Phố Paul Bert, — HANOI
3011

HIỆU NỔI TIẾNG
玉成
NGỌC-THÀNH
Đồ vàng thực đã vàng bọc
Giá hàng thêm 10 % khi mua chịu



Nhà Ba-chuông
TỨC LÀ HIỆU
BẢO-CHẾ MONTÈS
54, Phố Paul-Bert, Hanoi

Thay huyết nẫu. Trị bệnh mất máu, khí huyết suy yếu, thân thể mỏi mệt gầy còm, hay sinh kém huyết sinh ra rạo phất, làm cho hay ho rét.

ẤY LÀ :
THUỐC NƯỚC BỔ HUYẾT
MAU BỔ 1$40

3081

Cải-lương Hí-viện
RẠP HÁT MỚI
47, Phố Hàng Bạc, Hanoi

Thu nửa tiền
Tối thứ năm 9 Juin 1927
TÁI-SINH DUYÊN
(Hồi thứ III)
Soạn giả : Nguyễn-đình-Nghị
Hồi này mới soạn xong, diễn lần thứ nhất.

Tối thứ sáu 10 Juin 1927
PHẠT ĂN TRỘM
(3 hồi thứ đi kỳ !
Xem tích này thời mới biết hạng người nào cũng có thể thành phật thành tiên chứ không cần phải tu hành đắc đạo mới được thành phật.

Tối thứ bảy 11 Juin 1927
Chèo cải-lương
LÒNG NÀY AI TỎ ?
Bi-kịch có một cảnh
của ông Nguyễn-ngọc-Chân soạn
Sự tích trong một đêm ra trò tại một chỗ vở hát soạn rất công phu, lời trò cân vận, điệu hát thật hay, khéo nhất là cách ra trò suốt từ đầu đến cuối không bỏ không, sân khấu lúc nào, còn như điệu hát chèo vào cả một vở kịch tưởng cũng khó thật.

CÁO-BẠCH

Đến 19 juin 1927, hồi 2 giờ chiều, Quảng-đông Hội-quán Hanoi có mở thầu làm mấy cái nhà Nghĩa-địa ở khu đất tại làng An-làng, thuộc về huyện Hoàn-long, tỉnh Hà-đông. Ai có muốn thầu làm thì mời đến đình Hội-quán mà xem kiểu và điều lệ, trước khi bỏ giấy thầu thì phải ký ân-quỹ tạm (cautionnement provisoire) 100$00.

Quảng-Đông Hội-quán
7.046

Tại hiệu CHARMEUSE
PHỐ LIÊN-TRÌ, số 43, HÀ-NỘI
(Cuối đường nang Ken, bên tay phải sau Hội-chợ)

Mới đến : Satin mây áo, nhung làm mũi giầy đàn-bà, bí-tất, hảo-hạng, mùi xoa các thứ rất đẹp, v. v.

Trong dịp tết này, có giảm giá đi 15 %, về tất cả các thứ hàng mới.

NHÀ BÀ-CHUÔNG
TỨC LÀ HIỆU BẢO-CHẾ MONTÈS
54, Phố Paul-Bert, Hanoi

Muốn chữa khỏi các bệnh về đường tiểu-tiện thì nên dùng thuốc :

ABLENNOL

là thứ thuốc chữa bệnh lậu rất thần hiệu.
Chế toàn bằng chất : Santalol
chất : Salol
và chất : Urotropintan
Giá 1$20 một hộp

POSTES RECETTE AUXILIAIRE HANOI B.

Sở Bưu-điện phố hàng Bồ Hanoi

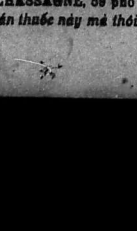
Hòm bỏ thơ của sở giây thép phố hàng Bồ mỗi ngày 7 chuyến lấy thơ. Những thơ từ bỏ vào hộp ấy sẽ được đi rất nhanh chóng.

Ở đây có bán cả các thứ tem, giấy tín chỉ, nhận thơ recommandée bán và phát những Mandat Tây và Mandat Đông-pháp.

Các ngài có cần nải điều gì xin cứ đến đấy lúc nào cũng có người chực tiếp

Thuốc trị chứng thổ tả

HIỆU « CÁI THÁP »



Thứ thuốc này chế ra để chuyên-trị chứng thổ tả mới mắc phải cũng là các chứng đau ở bộ máy tiêu-hóa (dạ-dày, ruột).

Thuốc ấy chế bằng các chất trị được đủ các chứng đau bệnh ấy sinh ra.

Thuốc uống rất êm và trị các chứng đau trong dạ dày, trong đại tiểu tràng rất thần-hiệu. Thuốc ấy uống thì khỏi hẳn chứng buồn lạm, buồn nôn và chứng đau bụng đã-đội trước khi và sau khi nôn.

Thuốc có chất làm cho chóng đỡ chứng đi rửa và cầm tiết hẳn được chứng đi rửa, lại khiến cho người bệnh chóng thấy khoan-khoái trong mình và chóng lại sức.

Trong thuốc ấy lại có chất bổ tim làm cho quả tim mạnh mẽ lên và làm cho khắp mình được phát nhiệt chóng được.

Thuốc ngọt rất dễ uống, không có công phạt gì cả.

Phàm những chứng đi rửa, thổ, không phải là thổ tả, cũng đều uống được cả.

Người lớn : Cứ 2 giờ uống một thìa lớn (thìa xúp).

Trẻ con : Cứ 2 giờ uống một thìa nhỏ (thìa cà-phê).

Chỉ ở hiệu Bảo-chế CHASSAGNE, 59 phố Paul Bert, Hanoi có bán thuốc này mà thôi.

茶心蓮牌薩菩
中國出世王
Chè Liên-tử hiệu Bồ-tát



Chè hiệu Bồ-tát, hương nhị thật thơm, xin mời Quí-khách, thử xơi qua mới biết sự thực.

Vinh-Mâu hiệu
ở Hà-nội, phố hàng Ngang, số 25
ở Nam-định, phố Khách, số 144

HÀ-BỔNG

Việc đỡ thuế khó học. — Một lý dịch chúng tôi nước qui báo làm ơn đăng lên báo thương để quan trên thấu xét, chính đốn và kiểm điểm tiền thuế vụ năm nay cho chúng tôi nhờ, chúng tôi sẽ làm ơn qui báo vạn hội.

Nguyên năm ngoái vụ thuế tháng bảy tây, lý trưởng các làng chúng tôi đem nộp tiền thuế, bị sở kho bạc mở là kiểm lậu, bởi là thuế nào không rõ, phải u nhiều làng thiếu ; làng thiếu một vòng xanh, làng thì một hai giấy bò-đầu.

Số tiền thuế của nhà nước là của bộ, đêm ngày phải đi lo lắng, trước ngày sở nộp, hương-hội đã phải đem đồ xếp từng trăm, từng chục, gài ghim đánh dấu thứ tự không sai, lúc đi nộp cả người đứng đầu đi với lý-trưởng trình quan sở tại kiểm lại, lẽ đâu lại còn thiếu được.

Nguyên vì lúc nộp cứ theo danh sách gọi từng làng về huyện phủ nào, lý-trưởng đưa tiền vào buồng giấy, để có mấy người trong sở kho bạc đem vào, cùng nhau xem lại đếm không cho người đứng nộp vào thị kiến, như vậy tưởng không hợp lẽ, mà thiếu bất đắc-dĩ cũng người ta.

Vậy lẽ chúng tôi toàn cầu quan trên cứ vụ nộp thuế ở kho bạc, thì truyền cho phép lý-trưởng và chánh-hương-hội hay phó hương-hội vào những kiến lúc kiểm đếm, nếu quả còn thiếu thì mới phải đòi, thật là oan, tự ra không mang thêm tiếng, thì làm thế nào khỏi bẩy giờ.

Một lý dịch lại cảo

Mấy lời thảm cầu về việc đạc điền chữa thêm quê. — Bản quán nhận được bài sau này :

Trước nay, nhà nước Bảo-hộ, vì muốn cho tiện lợi nhiều đàng, nên đã phái người ở sở Đạc-điền về đạc ở các nơi thôn quê.

Song xem ra công việc to tát, phí tổn nhiều, mà sở đạc điền không đủ người phái đi ; vì thế nhà nước mới lập ra ở tỉnh lị, hoặc huyện phủ một lớp học đạc điền, và sức cho thư ký các xã phải đến đó học tập.... khi đã thành đạt, quan trên mới bổ về đạc điền ở các tổng xã, lúc tính đo và về thành đồ bản xong đem trình quan trên ; rồi ai có ruộng sẽ phải chịu lấy phí ấy.

Mà cái phí tổn này, nhà nước đã có nghị định nhất luật thu mỗi sào là 3 xu (0.03) mỗi mẫu là 3 hào (0.30) ; lại thêm mỗi thửa ruộng vài ba xu, gọi là tiền bè, như vậy tính ra mỗi mẫu phí tổn 3 hào cho đến 4 hào là cùng, tuỳ nhiều thửa hay ít thửa.

Tiền phí đạc này, ở những phủ huyện nào mà chánh người sở Địa-bộ về đạc điền, thì đến kỳ thuế sẽ chiếu tỉnh nộp nhân thể. Còn phủ huyện nào đã bổ người thư ký các xã về đạc, thì lúc tính toán về đồ bản xong đem đệ trình quan chánh sở địa bộ, rồi quan phủ huyện theo lời quan địa bộ sức cho lý trưởng cứ xã thu số tiền phí đạc theo như nghị định nhà nước đã ra, đem đệ nộp tại phủ huyện và quan sẽ phát cho các thư-ký.....

Ấy nhà nước đặt xếp tổng việc gọn gàng là thế, mà dân gian đều hoan nghênh, nhưng khốn khổ cho chúng tôi ở chốn thôn quê lắm, vì chẳng may gặp phải một lũ « lòng lang dạ thú » ở nhờ giờ bộ mặng » để nhân việc đạc điền này kiếm chác vào thân vinh, nhà bép, vợ lớn con nọ ; giờ cái thì đoạn giá làm bép nấu nhau đầy tới tham, chẳng sự pháp luật, không nghĩ phải trái. Như một xã về hạt kia. Các người thư ký đạc điền xong, chưa có giấy quan phủ sức thu số tiền phí đạc, lý trưởng lập ngay quí kế, biết rằng lúc đi chăm ; thế nào các chủ điền cũng phải chịu nước, liền đòi giấy cho điền hộ phải nộp tiền phí đạc mỗi mẫu là 1 p. 50, anh lý ta nói rằng rành những là tiền tre làm cọc đo ruộng, nào tiền tre chẻ giấy đo, nào công người dẫn ruộng cho họ đạc.. tính tất cả mất trong ấy, phải nộp ngay, không có lâu lắt, sẽ sai tuần phiên ra bắt lúc ; mà không phải hẳn đọa, chính hẳn đi thì thế cái thẻ đoạn giá làm ấy rồi vậy.

Tên lý trưởng xã này như thế, tên lý trưởng xã khác cũng vậy, nhất là đồng phụ-canh thì càng khổ sức hơn nữa, vì thời ấn hắn bép ra đây là một cái thông lệ của lý-trưởng trình quan sở tại kiểm lại, lẽ đâu lại còn thiếu được.

Vậy chúng tôi ở chốn thôn quê, hợp lòng đồng thanh thỉnh cầu với chánh phủ là mẹ hiền hay thương con gái ; xin lấy sự khôn khéo mà liệu cho chúng tôi khỏi mang ách nặng nề cay cực này, cho chúng tôi được an cư lạc nghiệp, mới trông nước thịnh dân giàu được.

Xin quan chánh sở địa bộ đừng lên các báo cái nghị định về việc đạc điền, và phí tổn về việc ấy, lại sức cho các quan phủ huyện phải giám sát thì ở các nơi công sở trong hạt huyện, hàng tổng hàng xã, ở các chốn đình sở, chợ búa rõ ràng ; phí [illegible] về việc đạc điền mỗi mẫu, sào, thước là bao nhiêu ; bao nhiêu để cho điền hộ cứ thế mà nộp, vì hạng lý dịch không nghe, sẽ lên lại phủ huyện để nộp cũng được.

Xin đem giải soi thấu tình dân chúng tôi để, chúng tôi được sẻ sẻ phận nhỏ và cái tệ hộp nẫu của lũ kia cũng được đỡ vậy.

Điền hộ chốn thôn quê

VIỆC TRUNG-KỲ

HUẾ

Cái nạn xảy ra trong phường xóc. Hôm 3 mai vừa rồi, trong khi phường xiếc ta đương diễn trò thì hai đứa bé con cái lộn trên cái trang để dựng đứng trên hai bàn chân một người đàn ông nằm giơ chân lên, chẳng may sực có giọt nước mưa ở trên đỉnh rạp thấm xuống, rơi ngay vào mắt một đứa bé đang lộn, thành thử đứa bé giật mình, làm mất thăng bằng, nên thang đổ, cả hai đứa ngã một cái rất mạnh, đứa bị thương, một đứa người đi một lúc rồi mới tỉnh.

Đã đưa cả vào nhà thương điều trị nhưng xem không ngại chi.

Mẹ ngủ con chết thương. — Ngày 2 juin vừa rồi một mụ lại đò ở Đông ba, sắm đò ở sông, rồi hai mẹ con cùng ngủ. Đêm con mới lên hai, trong khi mẹ ngủ say, nó sực thức dậy, lưỡng vưỡng chạy ra đầu đò chơi, chẳng may xảy chân ngã xuống nước chết chuồng, thế mà người mẹ vẫn ngủ không biết, khi xác đứa bé nổi lên, mọi người trông thấy bỏ hoảng lớn, tại người mẹ mới tỉnh dậy, nhìn ra chính là xác con mình, nhưng thôi đành chịu không sao sửa được nữa.

BÓNG-HƠI

Một điều mong mỏi về việc lập thêm ga-ga. — Sở hỏa xa theo sức đường đã mà làm ga Lộ-kỳ thiết là phải, nhưng sự tiện lợi của hành khách đi xe hỏa thì có điều thiệt thòi vì ở ga đó chỉ có hành khách lăng Lộ-kỳ và làng Đức-phổ đi mà thôi còn mấy làng ở về miền trung các đó đi đến ga thì xa lắm, và phải trèo non vượt núi mới đến ga được, vậy mong sao sở hỏa-xa lập thêm cho một ga tạm tại gần đường gần ở về địa phận làng Vinh-tuy thì hành khách ở miền xung quanh phủ Quảng-ninh được nhờ lấy sự tiện lợi của sở hỏa xa nhà nước để vì dân mấy mang đường thông thương mong lắm. H. C. B. lại cảo

Việc Nam-kỳ

CHỢ-LỚN

Đám tang M. Quách-Đàm. — Đám tang một nhà đại phú thương Hoa-kiều là M. Quách-Đàm sáng hôm 31 mai đã rất. Đám rất long trọng, người đi đưa rất đông, phần nhiều là Annam và Khách-trú ; người Langsa thấy cũng nhiều. Còn mấy chụp ảnh không biết là bao nhiêu mà nói ; lại có một cái máy chụp hát bóng nữa.

Những liễn đối trướng hoành của người ta đi thật là nhiều, nên giản ra thì cái đầu đường thủy-binh, mà cái đuôi nó ở khỏi nhà Thông-Hợp nữa.

Tâm giờ thì động quan.

Khi động-quan ra có một toán lính tập Annam nai-nịt bắn hoi, sắp hàng thì lễ bịnh chào rất nghiêm chỉnh.

Ngoài cái áo quan đều phủ gấm.

Các tang nghi thì đều có cái giá triệu đi mỹ đường ; rồ kế đó thì những liễn đối trước hoành. Cứ một khúc chèn vô một giờ nhạc, nào là nhạc triều-châu, nhạc Quảng đông, nhạc Hải-nam gì đủ thứ.

Cuộc đi lại cha ra ba tiếng, mỗi tiếng đều có chưng bày tang nghi rất lịch sự không sao kể xiết được.

Có một cái bàn trên thắt hàng nhiều rất đẹp, kiểu như cái khánh nhỏ, toàn bằng hàng hết ; chính giữa khánh ấy để cái gối thêu có ghim đủ hết những khuê-bài của M. Quách-Đàm ; giữa đám khuê-bài ấy thấy có cái Bắc-đẩu bội-tinh (Légion d'Honneur).

Cái khánh khuê-bài qua rồi thì tới cái tiền lính xa trong ấy có để bức ảnh truyền thần của M. Quách-Đàm.

Rồi tới phẩm mới tới cái rạp thắp, [illegible] bằng vàng rồng bạc thiệt ; như cái lính xa có cái quan-tài, còn rạp thắp thì có thắp chữa ngồi trên tụng kinh mà thôi.

Rạp thắp đi một đỗi xa rồi mới tới một đám nhạc Langsa, tới những bài rất ai bi, nghe hật não nề quá đỗi.

Kế đó sau con ngựa bất kể theo kiểu đi xe tang không-khẩu tang hết.

Sau con ngựa đó đi khít với đại lính-xa.

Cái đại lính xa là rạp nhứt đã Chợ-lớn đó chớ không sai lạ, thì cũng đi diễm vàng bạc như các đám đi đã nhứt khác vậy chớ không sai khác nữa.

Khít đại lính-xa là tang chủ, tang quyến ; kế đó là các quan Langsa và Annam, khách-trú đi đưa.

Kế đó nữa là học-trò nam và nữ, rồi tới hạng làm công làm thợ trong các xưởng công nghệ của M. Quách-Đàm đi đã hết nên đóng lắm.

Hết đám người đưa này rồi mới tới tập trưởng-liễn.

Đó sơ lược đám tang của M. Quách-Đàm là vậy.

Trong đám tang này có một cái tục lạ là mỗi người đi đưa đám tang này thì chỉ đám đến có đưa cho khăn, bọc, và bông. Bất cứ là ai, cho tới với quan Thống-đốc Nam-kỳ mà cũng trao cho ngài đã vậy.

Hễ người Langsa thì mỗi người một sợi dây hoa, một bịch khăn, với 10 đồng bạc ; còn người Annam và khách trú thì mỗi người một chùm hoa, một bịch khăn, với hai đồng bạc.

Vì cái gia-lễ của người ta bày ra vậy nên chẳng ai dám trả lại hết, của quan lớn cũng thọ của lễ ấy như thường.

T. L.

KÍNH KHẢI GIẢ

Hiện tôi có bận buôn bán tế các tỉnh bao gạo, đọc xanh, đọc tím, cũ, mới, to, nhỏ, đủ các kiểu cùng là vincent bao, vincent thông và các thứ sắt làm nhẹ cân, cân công văn vân vân. Hiệu tôi buôn bán đã lâu, giá cả các thứ hàng đều quen biết cả, vậy quí khách ở gần nên hỏi thăm các giá hàng hoặc muốn mua bán hàng gì xin viết thư về hiệu tôi sẽ xin trả lời ngay được như ở các ngài. Nếu muốn mua hàng thì hiệu tôi xin tính giá thực bẹ, đã thế gì hiệu tôi không cần thì cũng xin tìm tôi mua hộ cho được giá rẻ, và gửi muốn bán cũng xin tìm cho được giá giá mà bán hộ qui khách. Nếu ngài nào có hàng chưa bán được muốn gửi lấy tiền trước, hiệu tôi cũng sẵn lòng chiếu thời giá chậm trước cho vay đến 50 phần trăm (50 %) mà lấy lãi rất nhẹ. Xin qui khách chiếu cố, hiệu tôi lấy làm cảm ơn vô cùng.

Kính bịnh.

ĐỨC-LONG-HIỆU, số 98, Rue des Marins, Hanoi.

Lại mới sáng !

Gương Hanghang hàng tôi rẻ vô cùng. Gương Hangkeng toàn vàng đồng, rất chắc, rất trơn, rất nhiều kiểu mới nhé.

Các hiệu xuống coi ra các thứ khung trọn bộ mới.

Gương soi chém cạnh có thứ to đến 2 thước tây.

Hiệu Trịnh-Xuân-Nghĩa
36 bis, phố hàng Gai, Hanoi

Depuratif Ribal
Thuốc tẩy huyết và tiêu độc

Thuốc này rất hiệu, rất có tiếng, nên thành ra một thứ thuốc rất quý. Dùng trị bệnh ngoài da rất hiệu.

Giá tiền : 1$30

Pommade Ribal

Làm cho dỡ đau, trừ trùng-độc, làm cho lên da, dùng để trị các bệnh lở, và các bệnh ngoài da. Thuốc ấy dùng phụ vào với thuốc Depuratif Ribal.

Giá tiền : 0$80

BÁN TẠI HIỆU BẢO-CHẾ
L. BLANC
31, phố Paul-Bert, Hanoi
30 3

Rượu bổ-dào:
TONIQUE TONKINOIS
Có tờ chứng-chỉ ban khen của HOÀNG-THƯỢNG



Xin xem-xét và so-sánh cho kỹ kẻo nhầm to !!!

Theo hình tự-nhiên in ra đây, chứ không như có mấy thứ thuốc vẽ những hình lộ, làm trò-cười cho trẻ-con và người có trí khôn thì không ai có thể tin được !

Các thứ rượu nhỏ càng ngày càng thấy nhiều mãi ra, nhưng xét ra thì chỉ có thứ « Tonique Tonkinois » là có giá-trị hơn cả vì rượu ấy bao giờ làm cũng rất là cẩn-thận, đã từng được sắc chỉ của quốc-vương Đại-nam và Ai-lao ban khen.

Vậy như thế, thì các ngài cũng chỉ nên dùng thứ rượu ấy và nên nhớ kỹ lấy cái dấu hiệu của thứ rượu ấy.

Rượu này đã kê-cứu theo thủy-thổ và tinh-chất người phương Đông mà chế ra, cho nên người bản-xứ già, trẻ, đều dùng được cả ! Xưa nay chưa có ai đã dùng mà chê được ! *Giá bán rất rẻ : 2$25 một chai lớn ; từ sáu chai giở lên sẽ trừ hoa-hồng, tùy theo nhiều ít.*

Bản-hiệu không cần phải vẽ những hình kì-dị làm lộ mất thiên-hạ và trò chơi cho trẻ-con, lại kể những truyện khó tin, người có kiến-thức chẳng ai tin được. Đã vậy giá bán lại đắt quá, mà vị-tất có được công-hiệu cho tính-chất người bản-xứ.

Bảo-chế MONTÈS
54, Phố Tràng-tiền, 54
HANOI

Xin xem kỹ các cáo-bạch của bản-hiệu ở trang thứ tư từ trở sau này.

3081

Do Võ Phi Hùng Cựu HS Petrus Ký (67-74) tặng Huỳnh Chiếu Đẳng chủ Kho Sách Xưa Quán Ven Đường

RƯỢU PIPPERMINT



ĐỔI CHO ĐƯỢC HIỆU

GET!

Rượu này uống mấy khan tiếng và tiện.
Làm bằng đường tin anh.

BÀ CHỬA NHỮNG CRÈMES BẠT-HÀ.

Pha lộn với nước, rượu Bạt-hà Pippermint uống lấy làm mát mà lắm.
Hãng cất ra từ năm 1796 ông GET FRÈRES
ở thành REVEL (Tỉnh Haute-Garonne)

INJECTION PEYRARD



Thuốc thục hiệu này chế ra đã lâu rồi và hiệu-nghiệm hơn các thứ ĐỂ TRỊ BỆNH BAO-LẬU mới bị hay là có đã lâu rồi

Trong 333 người A-Rập dùng thuốc này thì lành bịnh hết 321 người (Y theo lời phúc-cáo lương ở Alger)
Bán công-cáo nhà thuốc có danh.

THUỐC DRAGÉES RABUTEAU

(hiệu dầu nai)

Bệnh hao mòn, kém sức, yếu đuối, đều là những bệnh người ta thường hay mắc phải, vì làm lụng quá hay lo nghĩ nhiều. Nó làm cho kém hẳn chân huyết đi mà chính chân huyết ấy cũng lại còn yếu đi nữa. Vậy ta cần phải bồi bổ ngay vào chân huyết. Muốn bồi bổ cho chân huyết thì không còn thuốc gì hay bằng thuốc *Dragées Rabuteau* (hiệu dầu nai). Thuốc này vừa bổ vừa chóng thôi bệnh yếu đuối, mỏi mệt, xấu máu, hao mòn sau khi mới khỏi bệnh giáp, bệnh sốt rét, những bệnh lâu năm.

Thuốc này làm cho chân huyết bình phục lại như thường và lọc cho huyết được trong trẻo. Đàn bà sau khi ở cữ mà dùng thuốc này thì cũng tốt lắm. bổ hết cả mọi đường hay sức khỏe.

Các ông bác-sĩ đều bảo thuốc này là một thứ thuốc rất tốt để chữa khỏi bổ số hàng nguồn hàng vạn người.

Ở các hàng bào-chế lớn đều.

CHÈ 宇泰

Quý-khách muốn sơi thứ chè quanh năm thơm ngon, xin lưu-tâm chiếu-cố sơi chè chính-hiệu NINH-THAI thời quý-khách sẽ được măn-ý.

NINH-THÁI

10, Rue des Cantonnais, Hanoi
113, Phố Khách, Haiphong
78, Phố hàng Trống, Nam-định

Nếu quí-vị biết lo, muống cho trong mình đặng mạnh giỏi hoài, thì phải lâu lâu uống thuốc-liêu

PILULES PINK

đặng cho máu trở tốt, bổ, gân cốt khoẻ mạnh và nội cả thân thể đều được hoà lạc.

Thuốc hiệu **PILULES PINK**
có bán cùng trong các nhà bán thuốc.



CẢM mới và cũ, HO

HO RAN NGỰC
trừ tuyệt nhờ bởi
Solution Pautauberge
uống bổ PHỔI và ngừa bịnh HO LAO
Giá mỗi chai bốn quan
L. PAUTAUBERGE

NHÀ BA-CHUÔNG

TỨC LÀ HIỆU BÀO-CHẾ MONTÈS
54, Phố Paul-Bert, Hanoi

Bệnh đi rửa xưng dạ dầy, đau dạ dầy, ăn không ngon, ngủ không yên, khó tiêu. Có thể sinh ra các bệnh khác nữa.

Muốn khỏi các bệnh ấy thì nên dùng thuốc:

Elixir Tridigestif

có các chất Pancréatine, Diastase *và* Pepsine.

Giá mỗi chai : 1$ 10

Có bán tại : Nhà Ba chuông, Hanoi 3001

Nhà Bán-đồ « TÂM-TÂM » Hà-nội, ở phố hàng Trống, Chủ-nhật, thư năm nào cũng có bán từ tám giờ sáng.

NHÀ BA-CHUÔNG

TỨC LÀ HIỆU BÀO-CHẾ MONTÈS
54, Phố Paul-Bert, Hanoi

Trong những độ trời nong, thời tiết thay đổi, thường gây nên bệnh ghịp.

Mắc bệnh ghịp, thường sốt ho, [illegible]

Muốn trị bệnh ghịp, chỉ có một thứ thuốc, là:

Cachets du Docteur Rascol

0$ 60 một ống sáu cachets 3001

NHÀ BA-CHUÔNG

TỨC LÀ HIỆU BÀO-CHẾ MONTÈS
54, Phố Paul-Bert, Hanoi

Những người xanh bủng, huyết kém, nhất là con gái, những người đau mới khỏi, những người bị ngã nước mới khỏi nên dùng thuốc:

Peptonate de fer MONTÈS

Trước mỗi bữa cơm chính uống mấy dọt.

Giá tiền 1$ 00 3001



Muốn trị bệnh rôm sảy, thì dùng thuốc LE SUDOL thật là công-hiệu vô song!

Vì thuốc ấy làm cho khỏi ngứa-ngáy.

Vì thuốc ấy làm cho da-dẻ được mát mẻ dễ chịu.

Mỗi hộp : 0$ 80
Có cả cái chẩm bột nữa

CHỈ TẠI HIỆU BÀO-CHẾ :

CHASSAGNE

Số 59, phố Paul-Bert, Hanoi có bán thôi.

Hiệu bào-chế J. BLANC

L. BLANC kê-nghiệp

Lập lự năm 1886, ta thường gọi là hiệu thuốc Lập-lũng ở phố Tràng-tiền (Rue Paul Bert) số 31, Hanoi-Tonkin

Giấy nói số 59

NÊN ĐẾN ĐÓ MÀ HỎI :

GÉNO KOLA COCA. — *Rượu bổ để cho những người ốm dậy, đàn bà ở cữ* *Một lít :* **2$ 40**
Trước khi ăn cơm uống một cốc con.

ELIXIR HISTOGÉNIQUE. — *Thuốc nước. Một chai :* **1 , 25**

GRANULÉ HISTOGÉNIQUE. — *Thuốc hạt. Một chai :* **1 , 25**
Đều là thuốc trị bệnh lao, bệnh ghịp và các bệnh đau phổi rất hay, người lớn trẻ con đều dùng được cả.

SIROP D'HÉMOGLOBINE SOLUBLE. — *Thuốc trị bệnh hao mòn xanh xao rất là thần-hiệu. Mỗi lần trước khi ăn cơm chừng 3 hay 4 muỗm* *Một chai :* **1 , 25**

GOUTTES NOTAL, Circulation du Sang. — *Thuốc làm cho mạch máu chạy đều.* *Một chai :* **0 , 80**

Ai ở xa có cần hỏi gì cứ viết thơ về, bản hiệu sin trả lời ngay và tiền gửi hàng phần người mua phải chịu 3003

MỚI ĐỔI GIỜ LẠI

ĐƯỜNG SANG LÀO

CÔNG-TY PHẠM-VĂN-PHI

Có các đường chạy thơ ở phía bắc Trung-kỳ

LƯỢT ĐI

Vinh cứ sáng thứ tư, chạy đến Đông-hà nghỉ, sáng hôm sau chạy đến Savannakhet, đáp tàu thủy lên Vientiane.



LƯỢT VỀ

Savannakhet cứ sáng thứ hai đợi tàu thủy ở Vientiane xuống, chạy đến Đông-hà nghỉ, sáng hôm sau về tới Vinh.

Mỗi tuần lễ chạy có một chuyến các quí-khách ai muốn đi, xin lãnh giấy hẹp trước hai mươi bốn giờ, để bản ty liệu xếp xe cho đủ.

ĐƯỜNG ĐI VÀO HUẾ

Vì xe lửa ở Huế đã ra tới Đông-hới. Xe auto chỉ phải đi đến Đông-hới (Quảng-bình) thôi. Ở Vinh chạy hồi 4 giờ sáng, tới Đông-hới 12 giờ trưa vừa kịp xe lửa vào Huế. Ở Đông-hới đợi xe lửa ở Huế ra rồi sẽ về tới Vinh vừa kịp đợi xe lửa đêm về Hà-nội.

ĐƯỜNG YÊN LÝ ĐI NGHĨA-HƯNG (CHỦ-QUI)

Nếu cần có xe chạy, một chuyến đi và một chuyến về, đúng với giờ xe lửa chạy. Anh sẽ về ga Hà-nội.

Lối dưới dây thép : PHAMVANPHI
Vinh Bong ho. Ye. ly, Savannakhet

GRANDS MAGASINS RÉUNIS

PHỐ PAUL-BERT — HANOI

Hiện nay bán đại chiếu các thứ thích thời.

Kính mắt tròn gọng đồi mồi, mặt kính các sắc.		7 fr 50
Dù tắt phía và tơ, gọt dầy.		20 fr. 0
Áo tắm cho đàn ông, đan bằng bông đen.		20 fr 00
Áo tơi tắm vải bông trắng, không có tay.		75 fr 00
Giầy espadrille vải sắc để kết thừng.	*Một đôi :*	19 fr 50
Giầy tennis, vải trắng đế cao-su		16 fr 50
Nước Cologne Royale Anglaise Giraud.	*1/2 lít :*	11 fr 00
	Một lít :	25 fr 00
Nước Cologne Ennegé 70° vớp hoa	*Một lít :*	40 fr. 00
Xà-phòng cạo râu Odanil, ống bằng kim khí		3 fr. 00
Xà-phòng rửa mặt Gold Cream 3 miếng		15 fr. 00
Bột lale de Venise, rất trắng, một gói 250 gr.		2 fr 25
Khăn túi để giữa mặt		4 fr. 50
Chemise Cellular trắng, không có cổ.		30 fr. 00
Chemise Shuting blanc		48 fr 75
Pyamas Zéphir fond couleur veste à col. bouton		50 fr 00
Mũ gỗ nhẹ Trên trắng, dưới xanh.		60 fr. 00

MUỐN TRỪ CÁC BỆNH SỐT RÉT CÁCH-NHẬT, BỆNH SỐT RÉT RỪNG xin dùng thuốc

QUINOFORME

hiệu tốt, hiệu viên
Dự thí tại các thuộc địa Pháp toàn thắng mọi thứ cạnh tranh.
Bán khắp các hiệu LARROZE, 25-27, Rue Pasteur, de Girard — PARIS

Cách chế-tạo tối-tân của Pháp

HOTCHKISS

Một cái kiểu độc-nhất vô-song. — 12 mã-lực. — Về đường lịch-sự và về đường cơ-khí cũng hơn các kiểu có tiếng nhất thế-giới, mà lại hơn các kiểu khác về đằng giá rẻ và về sự tinh-vi của các lối chế-tạo Pháp.

Vừa có những tinh-chất hay của các kiểu xe nhỏ và các kiểu xe lớn.

ĐÓ LÀ KIỂU XE :

« LE JUSTE MILIEU »

Xưởng xe ô-tô BOBILLOT 3016

Trung Bắc kỳ Lâm-sản Công-ty

(Rừng Bảo-dài, Rừng Phố-vị, Rừng Hạ-cương)

Chính sở tại Hanoi, 63, Phố hàng Bông

ĐIỆN-THOẠI SỐ 150

CỦI, THAN,

GỖ LIM XANH HẠ-CƯƠNG, tốt có tiếng, cả cây từ 7 tấc trở lên để làm cột nhà.

RỪNG, NỨA và các thứ lâm-sản nước Nam.

Có xưởng tại Đáp cầu, Yên viên, Bỏ-xá

Thuốc trị chứng thổ-tả

Nhà nào cũng phải trữ thứ thuốc này để phòng trị chứng thổ-tả.

Thứ thuốc hiệu « Cái tháp » này là thuốc chuyên trị chứng thổ tả thần-hiệu vô song.

Vì thuốc ấy :

Có vị thừa cầm ngày chứng đi tả ;

Có vị bổ cho quả tim được mạnh mẽ lên ;

Có vị làm cho thần-thể khỏi phát lãnh ;

Có vị làm cho chỉ hẳn chứng thổ.

Chỉ ở hiệu Bào-chế **CHASSAGNE** *59 phố Paul Bert Hanoi có bán thứ thuốc trị bệnh thổ tả rất thần-hiệu ấy thôi.*

Eau "PRIOR"

Nước suối để uống với rượu mạnh, như Cognac, hoặc uống không để giải khát và tiêu-thực.

Bán lại L'Union Commerciale Indochinoise et Africaine Haïphong, Hanoi, Nam-định, Bến-thủy, Thái-bình, Yunnanfou, Tourane, Huế, Qui-nhơn, Nha-trang, Đàng-hới, Thanh-xá, Saïgon, Pnom-Penh. 3007