MAPS, MICROTEXTS AND NEWSPAPERS
MAY 8 1974
CORNELL UNIVERSITY LIBRARIES

Tất cả các báo Hoa Văn ở Chợlớn đều nhất loạt bày tỏ lập trường của Công báo Việt gốc Hoa

Lên án Trung Cộng xâm lược, ủng hộ Chính Phủ và Quân Đội V.N.C.H.

Năm thứ 10 ● Số 2698 Thứ Bảy 9-2-74 ✱ 18 Tháng Giêng năm Giáp Dần ● 4 trang giá 30$

tiền tuyến

TIẾNG NÓI CỦA QUÂN DÂN MIỀN NAM TỰ DO

TÒA SOẠN . Điện thoại : 99.533 — 40.271 (QS)
Chủ-Nhiệm : NGUYỄN-HUY HÙNG
TỶ QUẢN-LÝ và TRỊ-SỰ 140, Lê-Lai Saigon 2—Đ.T. : 96034

● Báo Phi kêu gọi giải quyết vụ Trường Sa bằng lý lẽ và ngoại giao

● 71 CÔNG QUÂN BỊ HA TRONG 3 TRẬN GIAO TRANH TẠI KIẾN PHONG, HẬU NGHĨA VÀ ĐỊNH TƯỜNG. ● NHẤT GIANG

SAIGON 8-2 (NG).— Tất cả các nhật báo Hoa Văn xuất bản tại Chợ Lớn trong số phát hành chiều 7-2 đã cùng đưa ra một bài xã thuyết có lập trường chung để bày tỏ thái độ của đồng bào Việt Gốc Hoa đang sinh sống ở VNCH đối với hành vi xâm lăng của Trung Cộng.

Lập trường này có thể được tóm tắt trong 3 điểm rõ ràng như sau :

— Phản đối CS dùng vũ lực để giải quyết việc tranh chấp đảo quyền.

— Đòi TC phải rút khỏi Hoàng Sa và trao trả chủ quyền quần đảo này cho VNCH.

— Toàn thể đồng bào Việt gốc Hoa ủng hộ lập trường của chính phủ và quân đội VNCH.

Đồng thời vào 8-2 Than vụ bào chí loa Đại sứ THDQ ở Saigon ông Henry Lo cũng đã đích thân đến Trung ấm Dân Vụ đề nhờ báo chí cải chính một nguồn tin ngoại quốc cho rằng xuất phát từ Tòa Đại Sứ THDQ tại Saigon loan tải về hoạt động quân sự của các lực lượng Hải quân THDQ gần quần đảo Trường Sa. Tòa ĐS Trung Hoa Dân quốc cho biết tin này hoàn toàn bất thiệt.

Về khẩng thư của THDQ vừa

Xem tiếp trang 4 A

Sau khi thăm viếng VNCH và được T.T. N.V.Thiệu tiếp kiến, Trưởng phái đoàn KTTC Quốc Hội Pháp cho biết :

Pháp nên khơi mào để toàn bộ Âu-Châu đầu tư và viện trợ tích cực cho V.N.C.H.

★ Miền Nam Việt Nam hội đủ các yếu tố để đạt đến một thành công về kinh tế

SAIGON 7-2.— Tổng Thống VNCH Nguyễn văn Thiệu sáng 7-2 đã tiếp kiến phái đoàn Ủy ban Tài Chánh Kinh Tế và Kế Hoạch Hộ Nghị Viện Pháp, nhân dịp phái đoàn này đang viếng thăm VNCH trong chương trình công du nhiều quốc gia Đông Nam Á.

Phái đoàn do Dân biểu Fernand Icart, Chủ tịch Ủy ban hướng dẫn phân ân DB Marc Jacquet và Raymond Forni (Phó Chủ Tịch) André G. Vaivin, Charles Josselin, Maurice Ligot và Gimaux đã được Tổng Thống VNCH tiếp kiến tại Dinh độc lập.

Hiện diện trong buổi tiếp kiến, về phía VNCH có ông Hoàng Đức Nhã, Tổng Ủy Trưởng Dân Vận và ông Nguyễn Tiến Hưng phu tá về tài chính và phát triển tại Phủ TT.

Về phía Pháp quốc, có ông Jean Marie Merillon Đại sứ Pháp tại VNCH.

Phái đoàn Ủy ban Kinh tế Tài chánh và Kế hoạch Quốc Hội Pháp đến VNCH ngày 4-2 vừa qua nhằm tìm hiểu VNCH. Trong thời gian lưu lại VN, phái đoàn đã được các giới chức lãnh đạo Lập Pháp, TT chính phủ VNCH tiếp kiến và cũng đã tiếp xúc với nhiều giới chức Kinh tế Tài Chánh và Kế Hoạch của VNCH về những vấn đề thuộc phạm vi kinh tế, tài chánh và cả về chính trị.

Nói lời với phóng viên «AFP» ông Icart thiết bộ VNCH tuy phải đối phó với rất nhiều khó khăn lớn lao nhưng miền Nam VN đã tỏ ra là 1 quốc gia thật sự, một quốc gia vững chắc. Nói về vấn đề viện trợ sau các cuộc tiếp xúc với các nhà lãnh đạo VNCH và các đại diện quốc lý Pháp ở VN, ông Icart nhấn mạnh rằng Pháp sẵn sàng tham gia vào việc tái thiết miền Bắc VN, nếu Hà Nội thực sự muốn hòa giải và hòa hợp dân tộc.

Xem tiếp trang 4 B

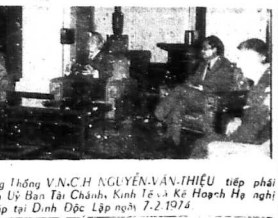

Tổng Thống V.N.C.H NGUYỄN-VĂN-THIỆU tiếp phái đoàn của Ủy Ban Tài Chánh, Kinh Tế và Kế Hoạch Hộ nghị viện Pháp tại Dinh Độc Lập ngày 7-2-1974

tin văn quốc nội

SAIGON 7-2.— Đại hội thể thao nữ Đô Thành Saigon qui tụ các quận 1,2,3,4 và 9 do Sở Thanh Niên Đô Thành Tổ chức sẽ được khai mạc vào ngày 16-2 tới đây tại sân vận động Hoa Lư đường Phan Đình Phùng Saigon.

Các địa điểm tự tranh các bộ môn thể thao nói trên gồm sân vận động Cộng Hòa, Thao đường Hoa Lư Phan đình Phùng và hồ bơi Nguyễn Tri Phương.

SAIGON 7-2.— Sở Xã Hội Đô Thành đang cho xét viện các hồ sơ tiếp cận tiền thay gạo và tiền ăn thiết cho 22 gia đình tại nhà ở hóa hoạn ngày 24-1 vừa qua ở đường Tân Hòa Đông, Khom 4 Phường Phú Lâm Quận 6 Saigon.

Người ta Tòa cho Chánh sở biết, người việc trợ cấp tiền, Sở Xã Hội Đô Thành hiện cũng đã liên lạc với Hội Xã Hội và đã được Hội vấy phương thức cấp ngay cho các nạn nhân tiền bồi hoàn vào trên một số 4 triệu.

SAIGON 7-2.— Người tin Bộ Ngoại Giao cho hay, trong kỳ triển lãm Thanh Niên quốc tế Hankook đa hai tại hồ Hankook Ilbo (Hàn ngữ) và The Korea Times (Anh ngữ) đề chức, nhiều anh đại Nguyễn ngọc Hanh của VNCH đã đoạt huy chương vàng với tác phẩm «Quả Đưa», ghi lại sự tích gồm giữa hình ảnh một cô bé gái quả dưa, đồng nạng rồi hình ảnh mọi thiếu xe gắn máy đang chạy vụt qua con đường.

TIN ĐIỆN QUỐC TẾ

KUWAIT 7-2 (AP) — Kuwait đã chống lại áp lực của Nhật Bản hôm thứ Năm là cho một phi cơ chở những người có vũ trang và các con tin từ Tân gia Ba được phép hạ cánh tại Kuwait nhưng chính phủ Kuwait đề nghị những tên không tặc Ả Rập được ra khỏi Kuwait an toàn. Những tên đu kích này đã chiếm đóng tòa đại sứ Nhật Bản tại Kuwait và đã giữ vị đại sứ cùng các nhân viên trong tòa đại sứ làm con tin.

TEL AVIV 6-2 (AFP)— Các nhà binh luận quân sự nhận mạnh quan điểm thứ ba cuộc giải chiến trên mặt trận Nam ở Cận Đông sẽ kết

Xem tiếp trang 4 C

TUẦN BÁO « FAR EASTERN ECONOMIC REVIEW » TIẾT LỘ TIN ĐỘNG TRỜI :

CS Thái-Việt-Lào cấu kết châm lửa chiến tranh mới nhằm nuốt trọn vùng từng núi Đông Bắc Thái Lan

● 1.000 quân Khmer Đỏ đã xâm nhập được vùng Prek Tho cách Nam Vang 13 cây số.

● Bố tắc đàm phán giữa Do Thái -- Syrie sắp được khai thông.

THÁI LAN 8-2 (Tin tăng hợp).— Sau khi thất bại ở miền Nam VN, Cộng Sản Bắc Việt lại châm ngòi cho một lò lửa chiến tranh mới tại vùng Bắc Thái Lan nhằm nướng tuổi trẻ VN trong lò thuốc súng hận thù.

Theo tin Tuần báo «Far Eastern Economic Review» ấn số mới nhất xuất bản ở Hồng Kong đã cho hay theo các viên chức tình báo và an ninh Thái Lan, người Cộng Sản đã huy hiệu Pathet Lao hiện đã khởi đầu một cuộc tấn công đại qui mô mang mật mã Việt ngữ là «Vào Địch» tại Bắc và Đông bắc bộ Thái Lan. Theo báo này hiện đã có sự cấu kết và tổ tự giữa quân phiến chống Thái và Pathet Lao và quân BV để xây dựng Thái Lan. Theo tin của AP, hiện tại tỉnh Nong Khai ở đông bắc Vọng Các (cách thủ đô 450 dặm) có nhiều đảng tự nạn BV sinh sống và nhiều cuộc giao tranh giữa quân chính phủ và cộng quân Thái trong

Xem tiếp trang 4 D

Dưới sự chủ tọa của Phu nhân Tổng Thống VNCH

Hội Bảo Trợ Gia Đình Binh Sĩ KỶ NIỆM 10 NĂM THÀNH LẬP

SAIGON (07-02) — Phu Nhân Tổng Thống VNCH Nguyễn-văn-Thiệu lúc 10 giờ sáng ngày 07-02 đã đến tại số Trung trong Hội Bảo Trợ Gia Đình Binh sĩ 213 Đại Lộ Hòa Bình Saigon 5 chủ tọa lễ kỷ niệm 10 năm ngày thành lập Hội.

Hiện diện trong buổi lễ còn có Phu nhân Thủ Tướng Trần thiện Khiêm đương kim chủ tịch Hội Bảo Trợ Gia Đình Binh Sĩ Quý Bà trong Ủy ban Chấp hành Trung ương, Quý Phu nhân các Tổng trưởng và Quý Bà trong Ngoại giao đoàn...

Sau phần diễn văn cho ở mừng của Bà Chủ Tịch, Bà Tổng thư ký Ban Chấp hành Trung ương đã trình bày về diễn trình hoạt động của hội BTGDBS. Theo đó Hội Bảo trợ Gia đình Binh sĩ thành lập ngày 20-1-1964.

Ban đồng viên toàn lãnh thổ VNCH. Hội được thành lập với mục đích giúp đỡ về tinh thần cũng như vật chất cho các gia đình Binh sĩ thuộc Quân đội VNCH và các lực lượng Bán Quân sự đang phải xây dựng các cơ sở xã hội để nâng cao đời sống của họ.

Trong 10 năm hoạt động, Hội BTGDBS đã thăm viếng, ủy lạo tinh thần, rất nhiều tặng phẩm cho hàng chục vạn gia đình binh sĩ các tỉnh chung quanh 24 chi nhánh Hội trên toàn quốc. Ngoài ra Hội còn tổ chức những cuộc trợ cấp tiền mặt và phẩm vật cho vợ con binh sĩ khi cần thiết tại hoặc biến cố bất thường.

Hội còn có kế hoạch nâng đỡ tinh viên đời sống gia đình binh sĩ bằng cách tổ chức nhóm gia nhân xa hội, chăn ý viên âu ni nuôi, trường trung tiểu học... tùy theo nhu cầu và phương tiện.

Xem tiếp trang 4 Đ

Lễ Kỷ Niệm Đệ Thập chu niên ngày Thành lập Hội Bảo Trợ Gia Đình Binh Sĩ dưới quyền chủ tọa của Phu Nhân TT Nguyễn văn Thiệu cử hành hôi 10g ngày 7-2-74 tại số 213 đường Hồng Bàng Chợ Lớn.

ẢNH TRÊN : Phu nhân TT trao tặng cho Phu Nhân Thủ Tướng CIHBTQDBS bức tranh kỷ niệm.

HÌNH 2 : Phu Nhân Thủ Tướng CIHBTQDBS đang tiếp đón phu nhân Tổng Thống (Ảnh THANH HUY)

Nghị sĩ Fulbright đưa ra quyết nghị quan trọng đòi Quốc Hội Mỹ :

CHẤM DỨT KẾ HOẠCH VIỆN TRỢ QUÂN SỰ

● Bộ Trưởng Quốc Phòng Hoa Kỳ : Sự hiện diện của 300 ngàn quân Mỹ ở Âu Châu rất cần thiết để ngăn bước tiến của Nga.

HOA THỊNH ĐỐN 7-2 (AP).— Bộ Trưởng Quốc Phòng Hoa Kỳ James R Schlesinger hôm thứ Năm cho biết trừ trường hợp một lực lượng lớn của Hoa Kỳ được duy trì trong Minh Ước Bắc Đại Tây Dương, Nga có thể mưa tìm cách thống trị về quân sự và chính trị tại Tây Âu.

Ông nói rằng nếu 300 ngàn quân Mỹ tại Âu Châu rút đi, cán cân lực lượng sẽ suy quân bình rõ rệt.

Mặc dầu gặp các áp lực nặng nề về ngân khoản phía quốc hội Mỹ đòi hỏi hương lực lượng tại Âu châu, bộ trưởng Schlesinger nói rằng Minh Ước Bắc Đại Tây Dương vẫn phải là một mắc quan trọng trong chính sách đối ngoại của Hoa Kỳ.

Ông Schelsinger lấy thí dụ là 190 ngàn quân Mỹ tại Trung Âu đã bảo vệ rằng không ai có thể gây chiến Trung Âu được.

Ông Schlesinger đã ra điều trần trước Ủy Ban quân sự của Hạ viện Mỹ để bào vệ ngân khoản quốc phòng 85 tỷ đô kim của nội các Nixon trong tài khóa 1975.

HOA THỊ ĐỐN 7-2 (AP) Chủ Tịch Ủy Ban Ngoại Giao của Thượng viện Hoa Kỳ hôm thứ năm đã đưa ra một quyết nghị chấm dứt mọi chương trình ngoại viện quan trọng của Hoa Kỳ.

Quyết nghị trên, nếu được quốc hội chấp thuận, sẽ chấm dứt phần lớn các chương trình viện trợ kinh tế và quân sự do cơ quan phát triển quốc tế (USAID) quản trị.

NS Fulbright cho biết thêm giản đồ đã QH và TT Nixon tìm ra chính sách ngoại viện mới.

NS Fulbright nói rằng các chương trình ngoại viện trước nay chỉ có tính cách xoa dịu chứ không có tính cách chữa chạy.— Ông vị ngoại viện như thuốc mê (morpe phin) làm xoa dịu nỗi đau chứ không chữa lành nỗi đau nay.

Ông Fulbright cho biết ngũ các Nixon đã không theo những lời cảnh các của quốc hội qua các cuộc bỏ phiếu chứng tỏ rằng quốc hội sẽ không ủng hộ vô hạn định các chương trình ngoại viện song phương và địa phương rộng rãi. Theo ông việc quốc hội cắt 1 tỷ 5 mỹ kim trong chương trình ngoại viện năm nay chứng tỏ đúc chúng không ủng

Xem tiếp trang 4 C

tin cần biết

Kể từ đầu tháng 3 vé số Kiến Thiết có 8 lô độc đắc

SAIGON, 7-2.— Bộ Tài chánh hôm qua cho biết kể từ 1-3-1974 sắp tới, 2-3-74 vé số kiến thiết phát hành hàng tuần sẽ là 7.200.000 vé, gồm làm 8 loại, mỗi loại 900.000 vé. Giá mỗi vé 50đồng. Có 8 lô độc đắc, mỗi lô 5.000.000$. Cũng kể từ kỳ 1/3-74 trở đi, người ấn số được tổ chức thường xuyên mỗi thứ Ba, lúc 15 giờ.

Các nhà sản xuất phải khai bảo mỗi khi thay đổi giá bán sản phẩm

SAIGON 7-2.— Mọi sự thay đổi giá bán sản phẩm của các nhà sản xuất và nhập cảng phải khai báo cho bộ Thương mại kỹ nghệ và các Tòa Hành chánh địa phương trước ngày áp dụng giá bán mới vài phòng nhập cảng. Thời hạn khai báo là bảy ngày kể từ khi ngày hàng nhập cảng vô khoa trước khi áp dụng giá bán hàng nội hóa, ngoại trừ những loại hàng mà thời hạn khai báo đã được ấn định sẵng ngắn định riêng.

Xem tiếp trang 4 H

Bị bọp nghẹt Kinh tế lại thêm bại về quân sự

C. S. ĐỘI LỐT TÔN GIÁO XIN BÃI BỎ PHONG TỎA KINH TẾ

✱ Những âm mưu của Cộng Sản đã bị các Tôn Giáo lật tẩy từ phút đầu.

CHÂU ĐỐC, 8-2 Sau chỗ ngày hầm bại liên tiếp ở quân sự và kinh tế tại miền Tây, đặc biệt ở vùng biên giới chạy dài từ vùng Gia ạ Thành ở HaTiên đến AnPhú thuộc tỉnh Châu Đốc CSBV đang toàn tích nhịp bóng tôn giáo để yểu cầu chính quyền bãi bỏ bao vây kinh tế.

Các cán bình CS tìm ra do về Châu đốc vào nhờ ngày đầu xuân Giáp Dần đã tiết lộ cho biết như thế.

Xem tiếp trang 4 E

3 Nghị viên BT đề nghị : Tổ chức mít-tinh lớn lên án Trung-Cộng

SAIGON (TV) 8-2 — 3 Nghị viên Phú thọ Gia, Nguyễn văn Khôi và Lê xuân Tăng đề nghị HĐĐT tổ chức một cuộc mít tinh hay tổ thái độ về vụ TC xâm lăng đảo Hoàng Sa.

Xem tiếp trang 4 K

Nhân dân tỉnh Phú Yên cương quyết bảo vệ lãnh thổ

Tuyên ngôn của Hội Đồn Hùng VN về việc Trung Cộng xâm chiếm H.Sa

● HOÀI THANH ghi

Nhân dân Tỉnh Phú Yên cương quyết hậu thuẫn Chính Phủ bảo vệ lãnh thổ

PHÚ YÊN – Hội đồng Tỉnh Phú Yên cùng đại diện các tôn giáo, chính đảng đoàn thể, hiệp hội và các thân hào nhân sĩ tại địa phương đã cực lực lên án TC xâm lăng đảo Hoàng sa thuộc lãnh thổ VNCH.

Trong buổi họp suốt ngày qua, các đại diện nhân dân Tỉnh Phú Yên đã thảo luận và kêu gọi hành động TT VNCH Nguyễn văn Thiệu, các vị Chủ tịch Lưỡng viện Quốc Hội, chủ tịch Tối Cao Pháp Viện và Thủ Tướng Chánh phủ, cương quyết hậu thuẫn Chính phủ QL-VNCH trong công cuộc đấu tranh bảo vệ lãnh thổ và chủ quyền quốc gia.

Cũng trong bản kiến nghị hội đồng TT

Xem tiếp trang 4 F

Đón đọc và xem :

Hàng loạt HÌNH ẢNH và TIN TỨC NÓNG BỎNG về những chuyển động quân sự trên quần đảo TRƯỜNG SA của bốn bào đặc phái viên NGUYỄN-ĐỨC-HIẾU từ Trường Sa gửi về.

thí trường

✱ VUA CHẠY GỜ – KẺP ĐỘC TƯỢNG

Hội Lions khu Bắc Saigon đang dự định xây tặng Đô thành Saigon một tượng đá đức Không phu Tử. Tượng đá sẽ đặt tại công viên Không Tử trong Chợ Lớn.

Kinh phí dành cho vụ này là 3 triệu đồng.

Mục đích của hội khi xây tượng đức Vạn Thế Sư Biểu là để cứu vớt tình trạng suy sụp của văn hóa, chấn hưng lễ đạo đức.

Xét ra, từ cái khoản tiền 3 triệu tốn kém đến cái mục đích của hội Lions đều có chỗ đáng bàn.

Bảo rằng nhờ bức tượng Không Tử mà chấn hưng được đạo đức thì lạc quan quá. Bạn làm sự vụ đạo đức chắc ít khi chịu đi tìm tượng đức Không Tử ngắm nghía để hỏi ý kiến trước khi làm bậy. Những người có đầu mối ngày trông thấy bức tượng cũng không chắc đã có một nền đạo đức khá hơn.

Nước ta đã có quá nhiều tượng danh nhân, tượng danh nhân Trung Hoa cũng đã tràng chiếm đa số. Hiện nay trong Thảo Cầm Viên cũng có một chỗ lạng trọng và rất danh dự dành cho đức Vạn Thế Sư Biểu Chủ đó quan trọng đến nỗi đã có người rước quốc tổ Hùng Vương vô đó.

Năm trước có cuộc tranh chấp về chỗ đặt bài vị của Không Tử và Quốc Tổ. Nghe lời qua tiếng lại giữa mọi phía thì rõ ràng Không Tử đã chiếm thế thượng phong, Quốc tổ chỉ là người ở dưới, từng được bộ văn hóa bắt lận đi ít ngày, vào dịp cần làm lễ kỷ niệm lớn đức Không Tử.

(XEM TIẾP TRANG 4)

nhận định

Vầng lặng là thế nào ?

TRONG vấn đề các quần đảo Hoàng Sa và Trường Sa, có những khía cạnh đáng cho người Việt Nam chúng ta phải ngẫm nghĩ. Nhất là những người Việt Nam mở miệng ra là hô bào «hòa hợp hòa giải dân tộc» mà chẳng thấy làm một hành động nào cụ thể hay đưa ra một giải pháp cụ thể.

Nhìn về phía Trung Cộng và Trung Hoa Dân Quốc, người ta thấy tuy hai bên quyết không đội trời chung, nhưng trong vấn đề Hoàng Sa và Trường Sa thì cả Quốc lẫn Cộng của Trung Hoa đều đòi chủ quyền của mình trên 2 quần đảo thuộc Việt Nam. Họ chẳng bao giờ kêu hợp hòa giải với nhau, nhưng trên phương diện bảo vệ quyền lợi quốc gia và dân tộc, cả Quốc lẫn Cộng Trung Hoa đều có một hành động không bẹn mà hầu như «nhất trí».

Ngay đến Phi Luật Tân trong thời kỳ còn bị Mỹ bảo hộ, làm gì có chuyện đòi quần đảo Trường Sa và các đảo Nam Dương, Mã Lai là của nước Phi ? Thế nhưng, sau khi được độc lập, chính quyền Phi vì muốn được dân chúng trong nước chú ý đã lớn tiếng đòi các đảo nói trên phải thuộc nước mình. Việc đòi hỏi các đảo gần Nam Dương và Mã Lai đã không đi đến đâu rồi thời gian cũng làm cho vấn đề bị lãng quên. Điều đáng chú ý là trong khi chính quyền Phi đòi hỏi một sự phi lý nhưng có lợi cho nước Phi thì đối lập tại đã lặng thinh chấp nhận.

Ở bất cứ nước nào, người ta cũng nhất trí khi chính quyền có hành động bảo vệ hoặc đòi hỏi quyền lợi cho quốc gia, dân tộc.

Nhưng tại Việt Nam, điều mà những người yêu nước lấy làm chua xót là Chính quyền Cộng Sản Bắc Việt — cũng là người Việt Nam — lại chẳng có một hành động nào để gọi là «phối hợp» với chính phủ VNCH trước hành động của Trung Cộng cướp đảo Hoàng Sa và tiềm nhận chủ quyền trên quần đảo Trường Sa. Đã thế, CSBV còn ngăm ngăm thôn hiệp với Trung Cộng để kẻ thù truyền kiếp ở Bắc phương xâm lăng những hòn đảo thuộc chủ quyền của Việt Nam. Sự im lặng của CSBV trong trường hợp này là đồng lõa với đế quốc xâm lăng. Người ta tự hỏi trên phương diện bảo vệ quyền lợi quốc gia dân tộc mà Cộng Sản VN còn chưa biết họp được với người quốc gia VN thì còn mong gì hòa giải ?

Mặt khác, đồng nghiệp Công Luận trong số báo để ngày 7-2-74 đã đề cập đến sự «vầng lặng» trên chính trường VN hiện nay. Bài báo cho rằng cả chính quyền lẫn đối lập ở VN đã «không ngoan»

(XEM TIEP TRANG 4)

Mua số báo này, bạn đọc nhớ đòi cho kỳ được phụ trang Offset tràn ngập hình ảnh đặc biệt

tạp ghi

Chúc tết

● Chưa một năm nào trên thế giới mà lại chúc tụng nhau dồi dào hết mức, mạnh mẽ và kịch liệt đến như dân tộc An-Nam ta vậy.

● Chẳng hạn như giới quân chính cũng đối chúc chúng mình mà thiên hạ bắt phải vui vẻ nhận lời chúc «nhất bản vạn lợi» thì e hơi khó thực hiện và hơi khó coi. Hoặc như chúc như mấy bà ở sản xuất hàng lố con mà chúc rằng «đầu năm sanh con gái, cuối năm sanh con gai» thì kể là quá mệt, chúc ẩu và dấy ác ý vậy.

Cho nên, trong thời đại tiết-kiệm tối đa nầy, có lẽ chúng ta cũng nên cải tiến lối chúc tụng cho sát với thực tế và phù hợp với chính sách khắc khổ hiện nay.

Đầu năm Con Cọp vừa rồi, kể hên nầy đã được nghe một vài lời chúc tết điển hình cho chính sách trên, rất khiêm tốn, nghiêm trang, đầy ý nghĩa và ai muốn hiểu thế nào thì hiểu. Lại không bị tính thuế, thế mới thú vị tính thâm chứ.

★ Cái sự chúc tết là phải chúc cho đúng mục-đích, đúng chương-trình, không thể chúc loạn xạ ngẫu, chúc thả dàn chúc thả lăng được.

Ấy nên, dịp đầu năm qui vị gặp ông nào độc thân chưa vợ mà tuổi tác coi mòi hơi nặng kỷ thì cứ mạnh bạo mà chúc ông lấy vợ gấp, sanh con mau kẻo rồi cha già con cọc coi nó kỷ lắm.

★ Ông nào bà xã đang có bầu, cứ chúc «cầu được, ước nên» để có sanh con trai, con gái se như ý muốn. Có người cầu con trai vì hơi dư con gái. Có người mong con gái vì lạm phát con trai. Không biết nó nhau cầu, chớ có chúc ẩu, linh phạt à!

Cô nào chưa đề mắt xanh tới người hùng, hoặc sắp lên xe hoa, qui vị cứ chúc ào ào rằng «chúc cô năm nay lấy chồng, cuối năm có cháu bế».

★ Muốn biết người nào thích lấy vợ, lấy chồng cùng đề. Không cần phải giỏi khoa tướng số, tử vi, thái ất, thái tố, bói dịch gì cùng vườn cơi được như thường. Cậu nào hăng đương thay đổi lập trường, thay đổi tánh tình, sanh hoạt, thay đổi trang phục và ngôn ngữ, nước hoa nước hoét thơm lừng, huýt sáo như Tây, tức nhiên là thèm lấy vợ.

Còn cô nào mà đã mỗi hăng, mắt sáng long lanh, hay nhìn trời mây non nước, hay thở dài sườn sượt, hay tựa cửa nhìn xa ngất ngưỡng, ấy là triệu chứng muốn cam kết sống chung với một đối tượng.

Câu chuyện chúc tết, nói cho rõ ràng, mỗi năm mới có một lần, lại vô thưởng vô phạt, lại phải vất vả đi-chuyển tối tấm mặt mũi mới có thể gặp nhau để chúc tụng ba điều bốn chuyện một cách cà kê dê ngỗng, hóa cho nên gặp nhau là chúc lia chúc lịa, chúc tướt hột sen, chúc không còn biết mô tê ất giáp gì.

Kể hên nay xin đề nghị vài kiểu chúc tết các năm tới như sau:

★ Dịp đầu năm, qui ngài cứ chúc nhau, xin chúc nhau luôn một leo vài năm cho tiện, che ngon trên mần ăn. Qua năm sau, không gặp nhau cũng yên chỉ răng mình đã chúc đầy đủ, chúc trước rồi.

Lối chúc tết thế nầy sẽ tiết kiệm cho qui ngài nhiều thời giờ để khỏi lang thang đi chúc tết, đỡ tốn sức lao động, đỡ tốn tiền xăng nhớt, đỡ hành tội mình đông bộ lên khung, cũ còn ca vát mỗ hôi mỗ kế rất ư một sự chân chường.

★ Với các vị có tô-lô-phân tại gia, qui vị có thể dễ dàng hơn đâm bình dân học vụ nhiều, là chúc tết bằng điện-thoại. Vừa tiện lợi, vừa nhanh chóng, vừa đủ mọi thứ tiện ấy!

Kẻ hên nầy không mấy mạng quảng cáo gì cho Ông Bưu-Điện. Nhưng nếu ông Bưu Đ.ệnnhớ đó mà m n ân khâm khắc, cũng nên nghĩ lại cho kẻ hên được nhờ đôi phần thì cũng không uổng công một công dầu đã có sáng-kiến kinh hồn, thần sầu trong chương trình mới tối tiền tiết-kiệm của dân Giao-Chỉ.

LÊ VĂN PHÚC

Thế Giới nhìn về chủ trương xâm lược và hung bạo của Trung Cộng tại Hoàng Sa và Trường Sa.

Nhiều Quốc Gia đã thức tỉnh trước chiêu bài sống chung HB của TC và đã lo thủ thế phòng xa — Tại sao TC lại xử dụng võ lực tại Hoàng Sa?

ANH TUẤN (viết theo The Economist, USNWR, Time và Science Monthly)

Mười mấy ngày sau khi tiếng súng giao tranh giữa hải quân VNCH và các lực lượng hải lục không quân Trung Cộng phát nổ tại các đảo trong quần đảo Hoàng Sa, nhiều quốc gia trên thế giới, siêu cường cũng như nhược tiểu, để hướng về Nam Việt nam tiền tiền của bể - rồi quân sự tại vùng nầy để liệu đường ứng phó và tiên liệu các phương hướng giúp với bộ mặt hung bạo mới của Trung Cộng.

Việc Trung Cộng ngang nhiên đòi chủ quyền ở Hoàng Sa và Trường Sa không phải là 1 sự kiện mới mẻ trong biến trình lịch sử nhưng cái mới mẻ có thể nói đã làm nhiều quốc gia trên thế giới lớn cũng như nhỏ đã phải «mở lớn mắt» là sự trang Trung Cộng xử dụng võ lực đại quy mô thôn lực không quân đánh chiếm Hoàng Sa... 1 hành động quân sự khác thường ít thấy trong lịch sử Trung Cộng từ bao nhiêu năm qua.

Cho đến nay, Hoa Kỳ vẫn chưa có thái độ gì ngoại trừ vài lời ê-a hoặc giao hàng trường «thuyết riêng của quốc khác» nhưng thực sự thì đa quan sát viên chính trị đã cho biết rằng các nhà lãnh đạo Hoa thành Đôn Hiện đang theo đổi chặt chẽ các hành động hung hỗ mới của Trung Cộng ở Hoàng Sa bởi lẽ việc tiếng đồn liên tục giữa hành động của Trung Cộng. Tại sao viên cường cộng sản lại đã tiến hành chống khác như vậy? Ai cũng biết rằng từ lâu Nga Sô và Trung Cộng đã là hai kẻ tử-thù phải đề phòng đối với nhau nhưng vẫn thường xuyên chửi bới nhau, và ám thầm hại nhau và hàng ngày đều nhau-hai bên vẫn thường xuyên chạy nhau vẫn tăng tiền chiến qui mô.

Trong mấy năm gần đây, đã có các quan khoa mong là khác nhau của Trung Cộng đã đề nghị cho Nga Sô và Trung Cộng tổ lên vấn đề xét Nga trong trường hợp chiến tranh Nga Hoa bùng nổ.

Theo các viên sĩ viên tại Mạc Tư Khoa, Nga Sô hiện xem biến cố quân sự ở Hoàng Sa là điều có vẻ quan trọng đối với Nga và các nhà lãnh đạo Đặc Cần Lãnh đạo Trung Cộng đã tuyên bố rằng đối với Trung Cộng trong trường hợp chiến tranh Nga Hoa bùng nổ.

Cũng theo các viên sĩ viên tại Mạc Tư Khoa, Nga Sô hiện xem biến cố quân sự ở Hoàng Sa là điều có vẻ quan trọng đối với Nga và các nhà lãnh đạo Đặc Cần Lãnh đạo Trung Cộng đã tuyên bố rằng đối với Trung Cộng trong trường hợp chiến tranh Nga Hoa bùng nổ.

Về phía Nga Sô, Nga Sô đã tiến hành chuẩn bị cho Trung Cộng tại vùng nầy không phải là để được quan trọng đối với Hoa Kỳ. Vì những yếu tố nguyên nhân bang giao Trung Cộng—Hoa Kỳ, Hoa Kỳ đã phải ở ra rất dè dặt và thận trọng đối với hành động của Trung Cộng thế nhưng nếu biến cố quân sự Hoàng Sa là điều đáng bắc cực bất ngờ trước mặt thế giới ngoại mới mẻ của Trung Cộng thì chắc hẳn là Hoa Kỳ phải tây nghi mà có thái độ lập trường và có thể cả hành động nữa ứng biến. Hoa Kỳ hiện đã tỏ ý không muốn nói ra những chắc Hoa Kỳ có ý đồ thỏa hiệu sáng cuộc tán công quân sự Trung Cộng bằng quân sự của Trung Cộng ở Hoàng Sa — và có thể ở Trường Sa nữa — là một khác quan có một ảnh quan trọng đối với sau hướng của Hoa Kỳ rất bình diện quốc tế về phương diện chính trị cũng như quân sự và có thể cả về khía cạnh kinh tế nữa.

Tại sao Trung Cộng lại xử dụng võ lực để chiếm đảo của Việt Nam Cộng-Hòa mà thôi Nam Việt Trung Cộng-Hòa thường chẳng khác nhau gì? Ai cũng biết rằng từ lâu Nga Sô và Trung Cộng đã là hai kẻ tử-thù phải đề phòng đối với nhau nhưng vẫn thường xuyên chửi bới nhau, và ám thầm hại nhau và hàng ngày đều nhau-hai bên vẫn thường xuyên chạy nhau vẫn tăng tiền chiến qui mô.

Trong mấy năm gần đây, đã có các quan khoa mong là khác nhau của Trung Cộng đã đề nghị cho Nga Sô và Trung Cộng tổ lên vấn đề xét Nga trong trường hợp chiến tranh Nga Hoa bùng nổ.

Theo các viên sĩ viên tại Mạc Tư Khoa, Nga Sô hiện xem biến cố quân sự ở Hoàng Sa là điều có vẻ quan trọng đối với Nga và các nhà lãnh đạo Đặc Cần Lãnh đạo Trung Cộng đã tuyên bố rằng đối với Trung Cộng trong trường hợp chiến tranh Nga Hoa bùng nổ.

Về phía Nga Sô, Nga Sô đã tiến hành chuẩn bị cho Trung Cộng tại vùng nầy không phải là để được quan trọng đối với Hoa Kỳ. Vì những yếu tố nguyên nhân bang giao Trung Cộng—Hoa Kỳ, Hoa Kỳ đã phải ở ra rất dè dặt và thận trọng đối với hành động của Trung Cộng thế nhưng nếu biến cố quân sự Hoàng Sa là điều đáng bắc cực bất ngờ trước mặt thế giới ngoại mới mẻ của Trung Cộng thì chắc hẳn là Hoa Kỳ phải tây nghi mà có thái độ lập trường và có thể cả hành động nữa ứng biến. Hoa Kỳ hiện đã tỏ ý không muốn nói ra những chắc Hoa Kỳ có ý đồ thỏa hiệu sáng cuộc tán công quân sự Trung Cộng bằng quân sự của Trung Cộng ở Hoàng Sa — và có thể ở Trường Sa nữa — là một khác quan có một ảnh quan trọng đối với sau hướng của Hoa Kỳ rất bình diện quốc tế về phương diện chính trị cũng như quân sự và có thể cả về khía cạnh kinh tế nữa.

● Số 46 ● ★ Do VOI HOẠT-BÁT phụ-trách

CHƯƠNG TRÌNH HỌC TẬP NGÀNH THIẾU

(Tiếp theo)

Thắt nút dẹt vặn đầu khăn xóc cánh bướm dùng cho Nữ Thiếu, Nữ Kha, Nữ Trưởng và Trưởng Nữ.

b)- Biết đứng thế «sẵn» (nghiêm) và thế «nghỉ» có gậy và không gậy

CÁC THẾ ĐỨNG

Thế «nghỉ» đứng thẳng người, chân trái đang cách chân phải chừng 4 tấc, hai tay để ra sau lưng (ngang lưng quần) nắm không có gậy.

Khi có gậy thì cầm gậy ở tay phải, đang thẳng tay sang bên phải ngang thắt lưng, đầu gậy chấm dưới chạm đầu giầy phía ngón chân ủi, tay trái để ra sau lưng (ngang thắt lưng).

THẾ SẴN (nghiêm) : đứng thẳng người, ngực nở ra, mặt ngay ngắn, mắt nhìn thẳng. Hai chân thẳng sát bên nhau, hai gót khít nhau, 2 đầu bàn chân mở ra 45°, gậy và 2 tay thẳng dọc theo người, bàn tay duỗi thẳng.

Thế sẵn (nghiêm)

không gậy — có gậy

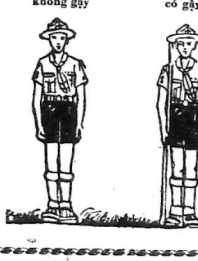

(CÒN NỮA)

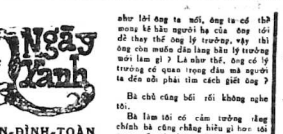

NGUYỄN-ĐÌNH-TOÀN

— 75 —

Chuyện nào cũng rồi như mối hàng bong, và trong đó, nghĩ cho cùng chẳng có gì hơn là sự ngụy hại và mỗi lo.

Đời sống không có gì khác nữa sao?

Con, chỉ những cuộc then đuổi, như cuộc then đuổi của ông Phú Lý với bà chủ chẳng hạn. Đó là một cuộc vui chơi, lợi dụng hay ái tình?

Làm sao tôi có thể hiểu được tất cả những việc ấy?

Bà chủ nói một hơi dài, bà nói cho tôi nghe, nhưng tôi cũng biết rằng, bà biết tôi vẫn hiểu chi những điều bà nói cả, tôi biết những việc ấy cũng chẳng lợi gì, bà chỉ trút-hết điều tại mọi việc để hiểu rõ vậy thôi.

Nhưng liệu bà có hiểu được chăng?

Tôi thấy đâu đó ở bà mọi việc xảy ra đều có một vẻ gì đe dọa đối với tôi, đã nặng trên tâm trí. Tôi cảm thấy, rồi đây đời sống đối với tôi, vẫn mãi mãi có ý nghĩa cuộn trói và lúc nào cũng có thể dìm chết mình đi được.

Ý nghĩ nầy làm tôi kinh sợ.

Bà chủ nói:

— Nhưng mà em biết những điều đó làm chi.

Tôi, chức chắn đã không đầu được vẻ hoang hốt trên mặt mình với bà chủ.

Tôi cố-ý em đi rồi với bà ít điều cho nhẹ bớt của lòng. Tôi bắt bà, tại sao ông Phú quan đã dùng những lời khinh miệt như thế đối với đàn lăng tôi, trong khi có cả những người già cả đứng ngồi ông ta? Tại sao, như lời ông ta nói, ông ta có thể mong kẻ bạn người hạ của ông tới đề thay thế ông lý trưởng, vậy thì ông còn muốn dàn lăng bà lý trưởng mới làm gì? Là như thế, ông cố lý trưởng có quan trọng đâu mà người ta đến nỗi phải tìm cách giết ông?

Bà chủ cũng bối rối không nghe tôi.

Bà làm tôi có cảm tưởng rằng chính bà cũng chẳng hiểu gì hơn tôi trong tất cả những điều đã xảy ra đó.

Như thế có phải đời sống, thực ra thuộc về một số người nào đó, và người ta chỉ phân phát cách sống thế nào hay thế khác cho mọi người? Ngoài một số người nắm trọn cái quyền thế đó, chẳng ai được sống theo ý mình cả?

Tôi không tin như vậy. Nhưng những việc điều xa lại không làm sao khiến tôi có thể nghĩ khác vậy.

Một đời sống như thế có gì đáng sống nữa đâu?

Bà chủ nói:

— Tôi cũng không hiểu rõ lắm. Nhưng tôi chắc mọi vương khongđến nỗi tàn tệ như cách hiểu của em.

Tôi hỏi bà:

— Vậy tôi phải hiểu như thế nào?

(CÒN NỮA)

TIỂU THUYẾT ĐỒNG QUÊ

tình người miền biên

— 30 — ★ của SƠN-NAM

Thầy hương quản đáp:

— Có thể là bọn nó đã nơi khác rồi, mình ở đây cảnh chùng ma quỉ chớ có ai tới quấy nhỏ? Một khi khi muốn làm thương tổn bao ấy, lon Hai Đánh ngu đại gì bảo tin trước cho người khác biết?

Bảy Phước vẫn giở ý kiến:

— Đọn nó cần có cớ mạnh, muốn rủ bao mình rời đây mà so tài. Ra đây mà vẽ thì vô tuồng lắm.

— Nhưng vậy giỏi, chẳng thấy đưa cho cả. Mình bị gạt rồi. Hai người nằm lim dim trời qua lạnh, thấy hương quản không muốn đốt lửa. Thro ý thầy, đã là thuyện xô ích, rằm người trời mất sức khỏe, tôi đưa em thì tốn tiền và tốn thời giờ. Đâu vào khoảng canh tư, thấy ra lạnh?

— Nên vẽ, tụi nó ngủ hết rồi. Ngày mai, tôi sẽ thử mời tụi nó đi ăn tiệm đề bạch bồi.

Sương xuống mờ mờ, khi Bảy Phước về tới nhà thì chàng nhìn ra một bóng đen đang đi tới đi lui ngoài đường cái. Chàng đứng ninh. Bóng đen nọ đi về phía chợ Long Thạnh. Trong nhà im lìm. Chàng chạy vô tìm mợ chi tiết:

— Tại sao người đến trong nhà cần chăn quá vậy? Mợ khi bình sáng là đèn lu hãn hoặc tắt vì lụn tim. Đêm còn sáng, chúng tôi rằng ban đêm có Ut có thèo nhiều lắn. Vô chắc là có vài người là mặt vào nhà.

Bảy Phước không sao nằm nghỉ lưng được. Cô Út quới nhà như thường lệ. Chàng hỏi:

— Đêm tối có gì lạ không cô?

Cô Út hỏi người lại:

— Cậu đi đâu vậy? Cứ chớ cậu mà không gặp. Dường như cô người ninh nhà. Tớ vẫy về sau, cậu nên ở nhà, đi đâu qua khuya, chẳng ích lợi gì. Cô kể lúc đó mà người khác, ta chạy ma-ở, nghĩ ba tôi vừa mất, chưa mãn tang.

Tâm trí Bảy Phước thêm mang. Hai Đánh không ở lại nữa. Đất đề đâu mộ, chắc là hắn đến đây gặp cô Út. Và cô thì ta cho vài người khác tới hăm dọa cô, hoặc mua chuộc tình cảm. Quả thật rồi Út có đây đủ bản lãnh. Cô đã nói khác lạm ăn một mình chăng? Bảy lân cô chẳng đi ra nhà, lem ăn nơi xứ lạ chưa hẳn là chuyện đề, trừ khi nào có quá nhiều vốn.

Tiền bạc mà ông hương cả để lại, có lẽ chỉ là tiền mặt, để trong tủ, chẳng có món gì chôn dấu cả. Nhưng làm sao bắt được, trăng khi cô Út là chủ Bảy Phước chỉ biết giả vờ than vãn:

— Buồn lắm. Cô đi, chắc tôi cũng vẽ xứ mà làm ăn. Lúc trước, tôi thích ở đây chỉ vì ông hương cả vui vẻ. Và đây cũng có cô. Bây giờ, như xong xuôi rồi. Xứ gần biển, mưa gió buồn ba, chẳng có hoè lợi gì đặc biệt. Làm ruộng hoặc đánh lưới thì tố không đủ sức. May là hồi đó ông hương cả thương tình, cho tôi biên chép sổ sách trong nhà ghi tiền và đôi sự mua tên ta điền.

Cô Út hỏi vẫn đùng, vì quá thật Bảy Phước nói những gì chẳng tại đang nghĩ trong lòng. Bảy Phước không thích làm chuyện lao động cực nhọc.

(CÒN NỮA)

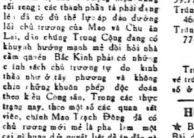

★ Hồi-ký của XUÂN-VŨ

Tôi đã thấy phết nhiều cái xã hội bỉ đáo bên gốc vì một cái chánh đối vực rách do một phóm người đã ra vì không đủ trí tuệ cho nên nhóm người nầy đã mưu-cơ đề đó mà mọi khác vẽ chụp lên đầu dân mình. Và tội vậy.

Gói cho mình bằng thằng! Để là một điều vô lêm sỉ hơn tất cả mọi sự vô liêm sỉ của cả nhân gian đó lại Tôi đã nói nay vớ nhiều ông bà tên gọi của tôi: «Nhà chuyên đề thôi tôi đã thèo chịu rồi! Dù cha tôi có là «phân đông» chả gì nữa, tôi «nhau bao gồi nhơ thế!»

Sự thật không có cái cách rõng rất là vất nhiên, là một thái bại to lớn nhứt trong quá trình hoạt động của đảng Cộng đến tiếm.

Thời đó, khi ông trưởng nầy về Nam thì bao quang quang lắc nhơ! một thứ đại qui cốc xuống phàm, nhưng vẫn tới nhỉ ông ta bối rối ít tình khó khăn thế ở thì không như ông ta tưởng. Cái bức đầu tiên, ông ta nên xuống đề lấy uy tín với hàng cán bộ đảo và quân trongNam là Đông Dương Dương như lớ thế nhưng cái vị Chủ tịch đảng nầy trong một cuộc họp ban nhân binh trung ương đã gọi tôi không phải là Nam nữa nào, bằng chưng là ông Tổng bí thư xin tử chức, và 1 ủy viên Trung ương đặc trách việc thi hành (CC RB) bị lật chức lưu cần bộ đi ra đồng.

Nhưng đó là một sự thi hành kỷ luật quá nhẹ nhàng chẳng có lẽ, vì như một tổ bảo ở Hànội đã nói bằng 1 bức tranh vui ... sẽ cần thơm vào một mình vậy. Chức đảng ta là phải thị hành kỷ luật nhiều người nữa cơ, thì hành kỷ luật người cao cấp hơn nữa cơ!

(CÒN NỮA)

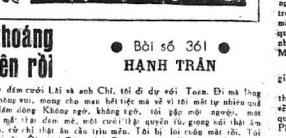

một thoáng cũng vẫn rồi

● Bài số 361 ● HẠNH TRẦN

Hôm nay đêm cuối Lài và anh Chí, tôi đi dự vũ Toàn. Đi mà lòng không buồn không vui, trong cho mau hết tiệc mà về vì tôi mất tự nhiên quá trong những đêm dông. Không ngờ, không tợ, tôi gặp một người, một người có sinh mệt tại đêm mê, một cuối tiệc quyến tụ, giong nói thân ấm cùng nồng nàn, rồi chỉ thật ân cần trìu mến. Tôi bị lôi cuốn mất rồi. Tôi bị thu hồn mất rồi. Ôi ôi! Tôi ơi! Tôi ơi! Con cọp cùng đầu cùng cổ sao mà dễ sa mê, sao mà quá yếu đuối, hở mi?

Người ấy tên Phạm. Bao ngày tưa với anh rồi Lài. Tôi không hiểu gì nhiều về gia đình Tôi chỉ biết gặp đâu, nghe đâu và ra lời. Tôi Mi là con nhà nghề ở thành phố giỏi, nổi nhất hoàn cầu.

Rồi càng anh của Lài kéo Toàn đi về với chị Kim, sắp đặt cho Phạm chở tôi về. Tôi mình không làm gì quấy là được. Hơn nữa, tôi cũng cần thêm mộ người quả để đàng thu phục cảm tình của tôi, một con bê ngang tàng bướng bỉnh.

Phạm chở tôi về qua con đường Trần quang Khải. Hai đứa vào Quán Thơ. Nhạc thật êm, tình thật cảm động. Tôi cảm động quá, tôi muốn khóc ghê. Sao bỗng đưng tôi cho tôi gặp gỡ một người mà mình sẽ nhớ nghĩ và cũng tôi đã cảm thấy yêu ngay như thế nầy, hở trời? Dù sau nầy tôi có cơn quên Phạm nữa hay không tôi sẽ nhớ nhớ mãi nghĩ hôm nay, tôi sẽ cảm ơn cũng mối lần đã ngang qua quán Thơ để thương, để thương cho một kỷ niệm nồng nàn ấu yếm để nhớ mãi lên ngôi bên Phạm, trao đổi và nghe những lời thân ái dịu dàng. Một lần thôi cũng đủ trường nhớ trọn đời. Phạm sẽ có như thế không nhỉ?

Tôi trả cho Phạm chiếc cà vạt gói tôi rất trong vì Phạm hồi tôi bao giờ gặp lại. Tôi bối rối quá. Tôi không muốn Phạm nghĩ tôi dễ dãi.

Nhưng tôi cũng không muốn gặp Phạm duy nhất là lần nầy thôi. Tôi nghĩ rất vội vàng: Phạm có nên đi thật không? Tôi xin sẽ vững vẻ mà Phạm thị lịch lãm, kho hoa biết bao. Phạm sẽ quên tôi. Phạm quen tôi nhanh chóng. Nhưng tôi cũng đúng cho tôi điều thoại cho Phạm. Phạm tôi sẽ gọi cho tôi.

Tôi tôi không gọi vên được. Tôi thao thức, rồi chập chờn cho tôi đến. Tôi nghĩ đến Phạm mãi. Ôi! Tôi yêu Phạm tôi có phải không tôi?

Phạm đã gọi điện thoại cho tôi. Ôi nghe tiếng nói bên kia đầu giây êm cũng nồng nàn tôi muốn chảy nước mắt.

Buổi chiều Phạm đến đón tôi. Hai đứa vào La pagode. Chỉ những cần trao đổi ân cần mà sao tôi xúc cảm nghẹn ngào.

Tôi muốn khóc ghê. Thanh đẹp đến thế là cùng. Cảm động đến thế là cùng. Tôi tuổi, tôi chưa gặp 1 người nào khiến tôi cảm xúc. Khiến tôi yêu ngay trong nỗi kính trọng và thông cảm. Tôi đã lớn rồi. Tôi đã 22,23 trong lứa tuổi đã trưởng thành. Vậy sao tôi yêu đuổi vậy hở tôi? Sao tôi biết tôi không đáng bao đến đâm đuổi vì mối tình mà Phạm không tiếc tôi. Vì lẽ khi mới đưa cơn gió khẩy đến nhỏ quê mùa ở thương với đa số người cùng lứa tuổi. Có là gì đâu những rạp xi ni. vậy đó. Ít nhưng ngày giữa chân đồng ngoại, là bờ ngờ với những tên Pole Nord, La pagode.

(CÒN NỮA)

● ĐIỆN ẢNH ● ĐIỆN ẢNH ● ĐIỆN ẢNH ● ĐIỆN ẢNH ●

Nhận-định về tình-trạng phim-ảnh tại Việt-Nam :

NẮM CỌP HỨA HẸN NHIỀU BIẾN CỐ LỚN!

5- NHƯ đã nói trong bài 3, Hội các nhà văn xuất phim-ảnh Việt-Nam rất quyết định một phần lớn bản dự-thảo Luật Điện-Ảnh VN. Do đó, người ta phải lưu ý đến thuật-phẩm Ban Vận-động vừa được Bộ Nội-Vụ cấp giấy phép để không

PHIM TRONG TUẦN :

UN MEURTRE EST UN MEURTRE

MỘT người vừa tha-tội phải di-chuyển hàng xe lần tay nhưng vẫn lái được xe hơi đi tìm người chồng ngoại-tình để bắn chết. Giữa đường, vì cái thăng tay bị trục-trặc khi xe lăng ở đồi, người vợ phải xử-dụng xe lần tay để kêu người xin thì bỗng nhiên chiếc xe lao lại để đâm, đuổi theo chiếc xe lần tay của người đàn-bà tha-tội. Tai-nạn xảy ra, giết chết người vợ. Ai cũng tin đó là tai-nạn, kẻ cầm cò Co Flowers.

Nhưng chuyện đời không dễ dàng như vậy. Có một kẻ lạ mặt xuất-hiện bảo người chồng sẵng sàng hãy đến cho thấy-vị bắn để giúp anh ta thành-toàn một cách êm đẹp người vợ tha-tội...

Người chồng tuy không hề có ý-định giết vợ hay chỉ có ý-định đó 3 năm trước) đó không tin kẻ lạ mặt nhưng vì mặc cảm nào đó đã không để cho bắn với Cảnh-sát. Rồi gặp phải tay cùng tên cùng tiền tân không nên-chi, trên lần-lượt đưa người-nhân vào bẫy khiến người chồng đang là kẻ vô tội bỗng trở thành một kẻ sát-thủa với những bằng chứng cụ thể...

Người chồng vô tội ức quá. Tìm chỉ cho cách là phải giết cả tên tay trên. Anh ta cùng người yêu tạo ra một khiếm-diện ở g (Alibi) để vắt bạn tên tiếng đến một nơi và định giết hắn. Nhưng kẻ đến nơi thì đã thấy bắn treo cổ trên một cành cây. Hóa ra, bắn đã bị một người nhân khác giết chết bằng cách treo cổ...

Ông Cò đến và cho biết tên tiếng tiền có chết vì ông đâu đó. Và nếu có ai đã giết hắn thì cũng vô tội, bởi lẽ đã đáng tòng tiền 25 người bằng cả b phía ra những ân mạng tan tác đặc a-tiu bay cảnh-phế trên mái bro...

Đề ai khỏi độc đến nói trên đã được đạo diễn tài Etienne Périer phóng tác theo một tiểu thuyết lấm thành phim «Un Meurtre est un Meurtre». Cuốn phim được tuần báo Cine-Revue ca ngợi là vừa formidable vừa penetrantes hết ta không hoàn toàn xung đáng với lời ca ngợi đó. Người xem phải có nhận thức hành mới theo dõi kịp sự tính toán của nhà thực hiện. Bù lại, cuốn phim tạo được sự hấp dẫn nhờ vai trò đầu cùng của Robert Hossein, khuôn mặt tươi sáng và đáng yêu của Catherine Spaak nói bị h hoàn của Stephane Audran trong 2 vai Marie và Anne)

Một phim Tây đề cập loại trung bình, nhưng được chiếu tại 2 rạp Miss-Rex A và B mà giá vé sáng và trưa chỉ có 30đ nên vương đối xem cần được.

Bài học rất tầm sâu khi xem phim nói trên là : Hãy mình vô tội thì hãy tin tưởng ở pháp-luật, đừng để kẻ lạ mạnh đưa ngu, tông tiến. Do đó, đã tên phim «Un Meurtre est un Meurtre» thật là đầy ý nghĩa.

H.V.

ROBERT HOSSEIN và một hình ảnh nhằm tạo không khí căng rẹn trong phim «Un Meurtre est un Meurtre» của Etienne Périer

Phở

Nộ khí xung thiên!

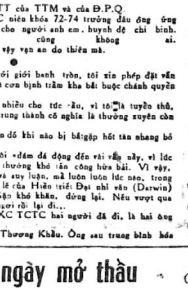

ĐỒNG bào ta ở miền Bắc và những thanh-niên Bắc-Việt hiện đang ở trong hàng ngũ Cộng-quân tại miền Nam hẳn đều lấy làm một sự căm-phẫn tột độ khi được lệnh của Đảng và Nhà nước Cộng-Sản miền Bắc bắt buộc phải học tập : «Tại sao ta phải lặng thinh để cho Trung-Quốc vô-đại vô... anh em chiếm đất Hoàng-Sa của ông cha để lại?». *

Tài-liệu học tập ngay-biện rằng : «Trung-Quốc anh em có lấy đảo Hoàng-Sa thì cũng như các đồng-chí của ta lấy, mà lại khỏi tốn xương máu. Người Cộng-Sản phải quên biên-cương Tổ-quốc và coi đất nước mình cũng như đất nước của... các quốc-gia anh em...».

Luận-điểu của «sáng-lục và mà-tâu» kêm theo hình ảnh đe dọa của «trại cải-huấn» nên thoạt nghe cũng... «xuôi xuôi» ! Khỏi một nỗi, người dân và thanh-niên miền Bắc còn mang bao nâu nóng của giống giống Việt lại không thể nghe xuôi tai những lời ngay-biện đây tính-chất BÁN NƯỚC và PHẢN QUỐC như vậy. Họ nghĩ rằng, «Đồng ý Trung-Quốc vô-đại là nước anh em, nhưng để Trung-Quốc đánh chiếm đảo Hoàng-Sa mà mình cứ ngậm miệng thì nhục-nhã quá. Đắc tội với lịch-sử quá! Người VN nào chẳng phỉ nhổ bọn Trần-Ích-Tắc và Lê-Chiêu-Thống đã «dâng nước cho giặc nhỉ» hay «nước nơi vô đây mà tới? Nay chẳng lẽ thanh-niên và đồng-bào miền Bắc nước ta lại cam tâm đồng lõa với bọn bán nước của tính? Mặt mũi dân mà nhìn đồng-bào miền Nam? «Chính-nghĩa» đâu để mà cầm súng tiếp-tục cuộc chiến vô-vọng tại miền Nam? Đã không có chính-nghĩa nay lại còn mang tội BÁN ĐỨNG TỔ-QUỐC thì còn tính-thân đâu mà đương cự với Quân-Lực đăng-mành của VNCH ?...».

Người ta nhận thấy : Chỉ vì lỗi của 11 tên giả lầm-cầm gần đất xa trời trong Bộ Chính-Trị CSBV mà cả một thế-hệ thanh-niên miền Bắc Việt-Nam phải gục mặt cúi đầu, chịu tội trước Lịch-sử, thì quả là một việc không thể nào chấp nhận được!

«Chủ-nghĩa Xã-hội» được thực-hiện tại miền Bắc từ 18 năm nay chỉ mang lại điều-linh thống-khổ cho người dân, vì biết bao xương máu bị phung-phí, với bao công-trình xây-dựng bị đổ-nát, đã cho thấy chủ-nghĩa đó bị thất-bại nặng-nề ! Tất cả cái tội 11 tên giả lầm-cầm nắm quyền lãnh-đạo và xâm-đô tại miền Bắc VN! Đó là những TỘI NHÂN CỦA LỊCH-SỬ ! Vì tập đoàn lãnh-đạo già nua này đã lộ rõ BỘ MẶT VIỆT GIAN BẢN NƯỚC, cam tâm làm tôi tớ cho Đế-quốc Tàu Đỏ! Họ đã thông-đồng với giặc để chống xâm-chiếm lãnh-thổ của quê-hương! Họ lại còn bắt dân-chúng và thanh-niên miền Bắc phải chịu tội đồng-lõa với họ trong hành-động phản-quốc đó! Hãy tôi chúng ra đánh lăng! Đốt đèn sáng có 3 ngàn mà hỏi tội!

Hình như 1 nhà thơ của đảng CSBV đã có lần hô hào như thế...

KẸO ĐỒNG

✱ GIA ĐÌNH TIỀN TUYẾN VÀ NỤ HỒNG ✱

LINH-TRANG phụ trách ✱ Bài vở Thơ xin gởi về : Hộp thư số 4 Nhật báo Tiền Tuyến Saigon

Câu chuyện bạn gái:

Các bạn thiếu nữ nghĩ gì về :

TUỔI 17?

(TIẾP THEO)

Thân yêu đến rồi đi, vậy tay ra lãnh Cô thấy yêu ở mộ đi ta mà, có em một ngày nào bao t ương tôi, có mấy gió gió, có chim gió đến, có ta kêu gào ngo ngo.

Tuổi 17 vay lâm bão, tuổi 17 giữ nhất trong tuổi quá sáng. Vui biết bao nhiêu khi cầm tờ báo mới phát hành ra lúc bác ba mở tủ ghép, tiếng bạc không cho k.. nổng ma chỉ lâm. chuyện tâm phao — Tuổi 17 đáng thương hay tuổi 17 đáng thương.

Tuổi 17 có những thăng bạn đi lính. Có những thăng bạn chết rồi. Lần ngày xây lại, gặp quan tài phủ cờ vàng ba vòng đó. Bao nhiêu tiếc tưc tưc. Dù sao cũng đã. Khác mà chỉ vì thương quá nói, thương mà chỉ có gan được nói ra.

Tuổi 17 có những đứa bạn bỏ trường nhảy lớp. Chạy lính có mấy lần nghe tin con một người bạn hiền. Tại mẹ nó lại khuyên. Rồi bạn nghe con.

Tuổi 17 biết đâu em ước mơ gì ? Chỉ có tuổi 11 đến tuổi 16 tuổi 17 đến giả nua. tuổi 17 đã bắt gặp thực nó.

«Nhân Ái Công Bình, Yêu Đương
Bất khuất
Viết chữ hoa trong đe rất mười
lăm» (TKG)

Tuổi 17 thích lâm thơ, thơ bây giờ không thể là thơ Xuân Diệu. Thơ Xuân, mới thơ, mới khác — nhờ hôm sao đêm quay Remo tập thơ.ba chủ bao: — Cậu ai có TV nào ở đây thương hay tuổi 17 đã thương.

Tuổi 17 có những thăng bạn đi lính. Có những thăng bạn chết rồi. Chăm xây lại, gặp quan tài phủ cờ vàng ba vòng đó. Bao nhiêu tiếc tưc tưc. Dù sao cũng đã. Khác mà chỉ vì thương quá nói, thương mà chỉ có gan được nói ra.

Tuổi 17 có những đứa bạn bỏ trường nhảy lớp. Chạy lính có mấy lần nghe tin con một người bạn hiền. Tại mẹ nó lại khuyên. Rồi bạn nghe con.

Tuổi 17 biết đâu em ước mơ gì ? Chỉ có tuổi 11 đến tuổi 16 tuổi 17 đến giả nua. tuổi 17 đã bắt gặp thực nó.

«Nhân Ái Công Bình, Yêu Đương
Bất khuất
Viết chữ hoa trong đe rất mười
lăm» (TKG)

Tuổi 17 thích lâm thơ, thơ bây giờ không thể là thơ Xuân Diệu. Thơ Xuân, mới thơ, mới khác — nhờ hôm sao đêm quay Remo tập thơ.ba chủ bao: — Cậu ai có TV nào ở đây thương hay tuổi 17 đã thương.

Tuổi 17 có những thăng bạn đi lính. Có những thăng bạn chết rồi. Chăm xây lại, gặp quan tài phủ cờ vàng ba vòng đó. Bao nhiêu tiếc tưc tưc. Dù sao cũng đã. Khác mà chỉ vì thương quá nói, thương mà chỉ có gan được nói ra.

Tuổi 17 có những đứa bạn bỏ trường nhảy lớp. Chạy lính có mấy lần nghe tin con một người bạn hiền. Tại mẹ nó lại khuyên. Rồi bạn nghe con.

Tuổi 17 biết đâu em ước mơ

BUỒN VUI ĐỜI BẠN

...NHỮNG YÊU THƯƠNG NỒNG NÀN

● NHẬT-MINH

(TIẾP THEO)

Và khi những cảnh chiến tranh bay khắp bốn phương trời thì bao tôi những đứa con gái tội nghiệp đã lui chân vào bóng đêm để thu mình vào chiếc vỏ ốc xanh xu hào quá h của mình. Dĩ vãng chỉ còn là mơ kỷ niệm của một thời vàng son đã mất những kỷ niệm đã khiến cho tâm động đến nghìn ngày khi được mời ai vô tình nhắc nhở đến, như một lần tình cờ nhận được những đồng chỉ phát hành của báo gái tốc độ phổ Thanh viết cho tôi và khung trời. Tình 4027. Ngọc Tuyết đưa cho thì những mẩu tình ghiết kỷ niệm những lần đưa tâm-ý Tự thăng đã chỉ bảo và hăng giọng nói hết sức chân thành Tuyết bảo.

— Gương sơn của người ta không phải ở đây. Tuy nhiên, Tuyết vẫn thích công Tự Thăng và như thường của Minh ghe.

Tôi cười thay rồi thật nhiều nỗi vui sướng trong lòng :

— Hồi đồng có xâm lăng bắt bợp phép như vậy ng e. Cô chưng bị kiên ». Vòng đai thăng lưng mà không phải là con, đâu Vi Bi. Phân thì phải trông ở Tự Thăng mà ngăm ngăm nha.

Nói vậy cho vui mà. Ai có muốn yêu đôi 1515 và đường vòng lâm viên thì ở tự do. Tôi bây giờ là người quá khứ, chưa phải bước lại nội bước đề nhường thế đúng chưthăng người đi sau.

Nghe hành, hôm nay đã trở về để tiếp tục in-em cao nguyên mau đó, mon hồng với cân gác nhớ để thương. Nơi đó có những ngày mùa Đông đầy đủ những khuôn sắc thân quen, cuộc mình trong chân âm thì thầm để cho nhau nghe bao nhiêu vòng mơ thân tiên của năm tháng cân trong tình yêu người lính học trò vai đồ ấu sanh. Những ngày vui bao giờ cũng ngắn ngủi, bao giờ cũng thong qua. Để gởi đây chỉ còn lại mình cái vui nhỏ nhỏ mong triều miên cùng tôi. Dang tông đôi cánh tay, em gửi hết cho mình những gì gợi hương nhung nhớ đó. Không trời có thông xanh, nửa bóc và hình ảnh người Hà Nội có dọng nói em đem ra ân hận tôi. Mặc dù tôi gửi lấy như bao thứ nay không thể thiếu vắng để cho thế sắc tôi con đón nhận những vụ phát hay hạnh phúc.

Tôi thương sao một trăng cảnh gia đình ấm cúng. Những đứa chau kinh xinh gọi ý chăng ở vanh mỏ rong đuôi nhỏ nhỏ. Khi vừa thoáng thấy chăng tôi đi đến đâu ngỡ thì chúng đã kêu ầm lên. Những bao tay nhỏ nhỏ cầm lấy tay, vai và thăm chi cu những khi đến đón chân tôi. Tôi luống cuống đi nhanh vào trong để nghe Oanh đưa chau «nhân» nhắc ấm của Minh trách khé :

— Trời ơi ! chăm mong cô Vân mà, cô lâm gì mà lấy giờ không xuống như chưa vậy. Ông bà cháng vừa tính cô đây.

Thày, Mẹ Minh thương mến tôi như đưa con gái nhỏ trong gia đình. Cô những lúc tôi ngồi như mình đã quên đi cái quá khứ mộng phiêu dã bà lên tiếng gọi người bằng hai tiếng Thày, Mẹ như thuở nào Minh vẫn gọi, có những đêm tôi ngồi trong nước mắt ngăn lấy Mẹ Minh nhắc lại những thời quên ngày xưa của chàng.

(CÒN NỮA)

THƠ

Mùa xuân của em

● Viết cho chị yêu thương TITI VK

cười tươi thưa thốt vàng hoàng :
chị ơi xuân đã thênh thang gió hát
trao cho chị đóa hoa mai báo nhiều thương mến nói thay cả rồi
chị cười trọn vẹn đôi môi cho con bé bỡng thấy dơi... lên hương
bây giờ là những yêu thương ấy xi thêm nhà là hoài chị hoài
trường chăng nhấp chên men cay
em vui trong nỗi mê say tuổi tới
thương mùa xuân quá chị ơi...

TITI VK
(những nụ hồng cho người yêu đầu)

THỂ THAO

Trẻ-trung-hóa Túc-cầu V.N.

● của Nguyễn-Công-Phu

(TIẾP THEO)

Nhân vật thứ ba, chính thức là ở ngoài, nhưng thật sự là có phần nữa ở trong.

Đó là ông bầu Linh của BDTT của TTM và của B.P.Q.

Khi bầu cử BCH của TCTC niên khóa 72-74 trường đầu đông ông cố không đề giữ chức ông nhường cho người anh em, huyền đề chi bình. đề tiền thân. Rồi cũng không ai. cai gì ra cái nầy, trời muốn như vậy vạn an do thiên mà.

Sau khi giới thiệu ba ngoại với giới bạnh trên, tôi xin phép đặt vấn đề trở trung bầu lăng đầu vì đó là cơn bịnh triền kha bất buộc chánh quyền phải thay đổi thầy lang.

Tình ra thì tôi đã thai nghén nhiều cho trúc-đầu, vì tôi là tuyển thủ, HLV và đề tử trong thành. Con trung thành cố nghĩa là thường xuyên cho đến mang đen.

Hết trung thành sẽ được tuyển đề khi nào bị bắt gặp hết tan nhang bỏ tới mình.

Thương đây là lần thử nhất tôi «đem đã đông đến nhiều nghe, vì lúc nào tôi rũng thấy nó không tương thường thế rồn công hòa bài. Vì vậy, tôi khỏi đầu hàng nhiều quan sát và suy luận, mà luôn luôn lúc nao, trong tri tôi vẫn sẽ rằng nguyên lý — có lẽ của Hiền triết Đại nhà vân (Darwin) về cộng tác thì nghiệm. Cứ đi. Cặp khả khăn, đừng lùi. Nếu vượt qua không nổi, thì quay trở lại. Nghĩ ngơi rồi lại đi...

Trong chín nhân vật của UBXC TCTC hai người đã đi, là hai ông Quang và Linh.

Ông trước lão tướng hóa hội Thương Khẩu. Ông sau trung bình hóa hội TTM. Ông sau này có dợm thử thách vân đề trở trung hóa với một Đoàn ngọc Thâm, từ Châu Đốc đem về BDTT.

Hôm nay Thâm mặc áo BPQ thì kể vân đề thử thách ấy đã thất bại. Dầu sao Ông Đại nhỉ vẫn cảng có tơ hội ghé chơn vào giang sơn của ông Bầu Linh của hơn là thăm ông kia không bao giờ. Hãy cứu đến trước mới ai.

Chẳng ta thử mượn trường hợp của Thâm để tìm lối đi có được hay không ?

TUYỂN LỰA : Ai tìm ra Thâm ? Người nầy là :

— cựu tuyển thủ, cựu cầu thủ có bằng
— HLV tức cầu.
— Khán giả kinh nghiệm
— kỳ giả thể thao lâu năm

sự tìm ra Thâm trên cần bao khả năng nào ?

Thâm là : ngôi sao của Châu Đốc ? : ngôi sao của nhiều tỉnh (ancận) có sức mạnh tinh lẻ, chịu đựng có đầu đó kinh nghiệm trận mạc.

2) HUẤN LUYỆN : về đầu quân cho BDTT Thâm : được huấn luyện theo lối chơi nào ? quan niệm Tức cầu sẽ tiến được khoảng theo chiều hướng nào ?

BPQ vô quân 4 trận thì lượm được 1 thắng và 3 hoà. Đó là câu trả lời chính xác của 2 vấn đề trên TT và HL đã thực hiện cho hai chiu lối khác nhau.

Vậy xin mời UBXLTCTC bắt tay vào vấn đề TTHTCVN. Chúc lãnh và mạnh tiến.

Cáo thị dời ngày mở thầu

I.— Cuộc mở thầu chuyên chở nhiên liệu bằng xe bồn tại Quân khu II thuộc ĐKS số 207/4MD/MU ngày 8-12-73 trị giá 40.000.00đ00 được dựđịnh mở vào ngày 3-1-74 tại số 2 Mãi Dịch, Trại Ngô Quyền, đường Gia Long Qui Nhơn, nay được dời lại đến ngày 20-2-1974 hồi 09 giờ.

2.- Nơi tham khảo điều lệ sách :

— Trong những ngày giờ làm việc tại Số 2 Cục Dịch trại Ngô Quyền đường Gia Long Qui Nhơn hoặc Cục Mãi Dịch (Phòng Mãi Ước-4), 163 đại lộ Chi Lăng Phú Nhuận Gia Định.

037 — Gia Định, ngày 2 2-1974
Cục Mãi Dịch

Cáo thị dân thâu công khai
(Lăn thứ hai)

1. Ngày giờ và nơi mở thầu :
Ngày 14-2-1974 hồi 09,00 giờ tại Số 5 Mãi Dịch số 18 đường Trần hưng Đạo NHA-TRANG.

2. Mục tiêu việc thầu :
Cung cấp thực phẩm rượu (lô 1, 2) cho Trung Tâm 2 Hải Lực Nha Trang và QVV Nguyễn Huệ niên khóa 1974 thuộc ĐLS số 05 ngày 2-1-73 trị giá ước lượng 83.9.9.000đ.

3. Nơi tham khảo điều lệ sách :
Trong những ngày giờ làm việc tại :
— Cục Mãi Dịch (Phòng Mãi Ước 1) số 163 đại lộ Chi Lăng Phú Nhuận—Gia Định.
— Số 5 Mãi Dịch.

035 — GIA ĐỊNH, ngày 15-02-1974
Cục Mãi Dịch

Cáo thị đấu thầu

1. Ngày giờ và nơi mở thầu :
Ngày 22-02-1974 hồi 09,00 giờ tại :
Trung Tâm Ẩn Loát và Ấn Phẩm Bộ Tổng Tham Mưu, Trại Trần Hưng Đạo Tân Sơn Nhứt.

2. Mục tiêu việc thầu :
Vậy khai thác giấy vụn thuộc Tư Quỹ Binh Đoàn, niên khóa 1974 cho Trung Tâm Ẩn Loát và Ấn Phẩm thuộc ĐLS số 2L41/TTM/TQT/HC ngày 1-10-1973

3. Nơi tham khảo điều lệ sách :
Trong những ngày giờ làm việc tại :
— Trung Tâm Ẩn Loát và Ấn Phẩm Bộ Tổng Tham Mưu, Trại Trần Hưng Đạo Tân Sơn Nhứt.

Trung Tâm Ẩn Loát và Ấn Phẩm/Bộ TTM

Cáo thị đấu thầu công khai
(Khẩn Hạn)

1. Ngày giờ và nơi mở thầu :
Ngày 15-02-1974 hồi 09,00 giờ, tại :
Cục Mãi Dịch, số 163 đại lộ Chi Lăng Phú Nhuận (Gia Định)

2. Mục tiêu việc thầu :
Cung cấp thực phẩm tươi năm 1974 (trong thời gian 3 tháng) cho Trại An Dưỡng Quân Đội Quân Khu 3 thuộc ĐLS số 50/MD/MU/14 ngày 30-1-74, gồm 2 lô trị giá ước lượng 6.705.000đ.

3. Nơi tham khảo điều lệ sách :
Trong những ngày giờ làm việc tại :
Cục Mãi Dịch (Phòng Mãi Ước 4) số 163 đại lộ Chi Lăng Phú Nhuận Gia Định.

032 — GIADỊNH, ngày 31-1-1974
Cục Mãi Dịch

Khóa ĐIỆN-LẠNH
(Bảo đảm 2 tháng THỰC HÀNH Thành Thạo)
KHÓA 24 KHAI GIẢNG ngày 16-2-74
— Học mắc đây điện, sử dụng bếp hàn gió đá ngọn gaz và bàn trí tất cả Tủ Lạnh, Máy Lạnh tủ Lạnh, SANYO NATIONAL, HITACHI FEDDERS, TOSHIBA v v...
— Mỗi học viên thực tập đủ loại máy người Thầy trường không giấu tỉnh độ học lực và tuổi tác.
— Cơ sở trang bị đầy đủ những dụng cụ Thực tập và tiền 30 loại máy.
— Do chính kỹ sư HẠI đã 10 năm nghề trực tiếp hướng dẫn cùng một giáo sư và một nhóm thợ lành đảm tách.
— xuất khẩu có chứng chỉ hành nghề do Bộ QGGD xét nhận tại Trường Chuyên Nghiệp ĐIỆN-LẠNH NHƯ TUYẾT 1563 cuối đường Trần quốc Toản CHOLON (cạnh rạp hát Quốc Thái).

Mỗi phát hay đau lâu, ai bị bịnh TKI, Di tiêu ra máu, mai bạn kinh niên, nên dùng thuốc :
TRÌ LẬU Quảng An Hòa
TRÌ các chứng : nội Tri, ngoại Tri, đi đau máu tươi ra có đường, hậu môn sưng, nổi mục, ngứa ngái đi đứng khó khăn. Ăn tiện đều rất đúng thuốc nay đã lọc huyết, làm mát mẻ đại trường tiểu trường đều.
N.S. 1252
TPH Nhà thuốc QUẢNG AN HÒA 160 Đường Đuranh Saigon

CÁC CHỨNG BỊNH : Tê thấp, đau xương, nhức gân tê bại hoài gân đi đứng khó khăn ngoài da tê lạnh, tê đầu ngón chân, đau sóng thân mình, đau lưng nhức mỏi. Giá cả bao đem đau mình khó ngủ các chứng phong thấp nên dùng :
HOÀN KIỆN ĐƠN
La Vạn Linh
2 Loại bánh mật và quân rượu. Cả đề bán ở các tiệm thuốc Bắc. Tổng phát hành 537 Đồng Khánh Cholon. ĐT 687 6-8-12 KN

Các chứng bịnh về tim
Đau tim, lơn tim, hồi hộp, tim đập mạnh sáy xẩm chóng vánh mệt nhọc, mất ngủ, đổ mồ hôi, bay giải mình hoàng bết, thân khinh bết ăn, đường :
Thuốc bổ tim
Tâm Chi Bửu
La Vạn Linh
(Có bán ở các tiệm thuốc Bắc)
KN.10 số 610 ngày 18-1-65 — 537 Đồng Khánh, Cholon.

Xổ: THUỐC XỔ NHANH MAIL.. Xổ đem độc, phân rõng nhuận, lái kim và tiêu hóa, xem kích xổ rất khoẻ khoắn. Các tiệm thuốc bắc đều có bán. Nhà thuốc 498/3 Vũ đi Nguy P.N. K.N. BYT số 535 ngày 20-11-63

Sạch Huyết trắng
Rất ăn hệ, Cốm mình bằng thuốc LISTICA khử trùng. Hết mùi hôi. Hết ngứa. Không đau sót. Có bán tại các nhà thuốc Tây.

THUỐC DÂN NHẬT BẢN
SALPAS
(Hiệu Ích Đã)
Trị đau nhức. Phong thấp. Đau lưng. Nhức mỏi gân cốt
Có bán tại các nhà thuốcTây

THUỐC TÂY THÁNG RĂNG GIA
DENTOBEL
Răng trắng sạch như mới (BETA)
Viết bán tạn lẻ — Không hay đăng
Có bán tại các nhà thuốc Tây

Sirop BANNOX
Trị BAN NÓNG
— Đau nhức — Sổ Mũi
— Khóc đêm — Lâm kinh
Có bán tại các nhà thuốc Tây

Biếng ăn, mất ngủ
Uống Sirop
REACTIN (BETA)
— Ăn ngon, mau đói
— Lên cân mạnh chóng
— Dễ ngủ yên (ONM QCDP)
— Tỷ phong ngừa
Bán tại nhà thuốc Tây

Trừ sạch Cầu!
Dùng thuốc BELLA
Mới phát minh (BETA)
Kết quả mỹ mãn
Có bán tại các nhà thuốc Tây

BEL! BEL! BEL!
— Phấn Trắng BEL đề dùng.
— Da trắng đẹp tự nhiên, không nóng. Tiết mồ hôi. Chống nắng.
— Thuốc nhổ mắt sanh BEL. Mắt sanh sớt, long lanh hấp dẫn.
— ACNOBEL trị mụn đỏ, mụn trứng cá, da mặt nhớn.
— Thuốc mọc tóc MERCURY. Bán tại các nhà thuốc Tây.

Đăng Đầu xác tảo DIAMANT
Nhẹ gần bương trên tóc
CÓ BÁN TẠI CÁC NHÀ THUỐC TÂY

PHONG NGỨA
Chế chắc lắc lói, gãi tới đâu, ăn lan tới đó. Không phải thoa phết sơ sài ngoài da mà hết, uống :
Giải phong sát độc hoàn
ÔNG TIÊN
Trên 30 năm đã nổi tiếng hồi các tiệm thuốc Bắc có bán lẻ Nhà thuốc ÔNG TIÊN Phú Lâm Cholon — NBYT số 12-2-1815

Cáo thị đấu thầu công khai
(Lần 2)

1. Ngày giờ và nơi mở thầu :
Ngày 12-02-1974 hồi 09,00 giờ, tại :
— Cục Mãi Dịch, số 163 đại lộ Chi Lăng Phú Nhuận Gia Định.

2. Mục tiêu việc thầu :
Cung cấp quân tài cũ, vật liệu và dính vụ tân liệu thuộc Tư chính số 1 ngày 4-2-74 của ĐLS số 40-MD-MU-2 ngày 4-12-1973 trị giá ước lượng 1.399.000đ00.

3. Nơi tham khảo ĐLS
Trong những ngày giờ làm việc tại :
— Cục Mãi Dịch (Phòng Mãi Ước 2), số 163 đại lộ Chi Lăng Phú Nhuận Gia Định.

041 — GIADỊNH, ngày 4-2-1974
Cục Mãi Dịch

Cáo thị gọi thầu

MỤC ĐÍCH :
— Cung cấp phụ tùng máy Lincompex Terminal hiệu STC và GE theo giấy gọi thầu số 6724-U9024

ĐỊA ĐIỂM VÀ NGÀY MỞ THẦU :
Hồi giờ ngày ngày 30-04-1974 tại Cơ Quan Tiếp Vận Trung Ương 140 đường Hồng Thập Tự Saigon.

NƠI THAM KHẢO ĐIỀU KIỆN SÁCH :
Nhà Mai Hoa, Cơ Quan Tiếp Vận Trung Ương 140, Hồng Thập Tự Saigon.

SAIGON, ngày 09 tháng 02 năm 1974
Cơ Quan Tiếp Vận Trung Ương

Cáo thị đấu thầu công khai

I. Ngày giờ và nơi mở thầu :
Lúc 10 giờ ngày 21 2-1974 tại Khu Quân Sản Tạo Tác Nha Trang (Địa điểm tại Ban-đac Cam Ranh).

II. Mục tiêu việc đấu thầu :
Tu sửa đoạn trái cho đường 725.901/74
(Kỹ quỹ tạm: 90.000đ)
— Thực hiện bê tông cao the thay thế bê tông điện ngăn cho đường 764.107/74
(Kỹ quỹ tạm : 52.000đ)

III. Nơi tham khảo hồ sơ trong những ngày giờ làm việc
— Cục Công Binh
— Khu Quân Sản Tạo Tác Nha Trang
KBC 4355, ngày 19-1-1974
Chỉ Huy Trưởng
42 — KHU QUÂN SẢN TẠO TÁC NHA TRANG

Cáo thị đấu thầu công khai
Khẩn Hạn (Lần 2)

1) Ngày giờ và nơi mở thầu :
Ngày 15-02-74 hồi 09 giờ tại :
— Số 5 Mãi Dịch, số 18 đường Trần Hưng Đạo Nha-Trang.

2) Mục tiêu việc thầu :
— Cung cấp thực phẩm tươi năm 1974 cho Quân Lao Nha Trang thuộc ĐLS số 02-74-S/MD-ĐLS ngày 19-9-73 trị giá ước lượng 10.000.000đ00.

3) Nơi tham khảo điều lệ sách :
— Trong những ngày giờ làm việc tại
— Cục Mãi Dịch (Phòng Mãi Ước 4) số 163 đại lộ Chi Lăng Phú Nhuận — Gia Định
— Số 5 Mãi Dịch số 18 đường Trần Hưng Đạo Nha-Trang
030 — GIA ĐỊNH, ngày 30-01-1974
CỤC MÃI DỊCH

Kí trường

(Tiếp theo trang 1)

Vì những lý do đó, có người nhìn vào con số 3 triệu vào ra mộ đề nghị hấp dẫn, lợi ích hơn nhiều.

Sở tiền đó, Việt Liona nên dùng vào việc kiến tạo một công viên cho trẻ em; dất đã có sẵn rồi, ở trước Tân sơn Nhất. Nơi đó sẽ dành lấm một thứ trung tâm sinh hoạt thanh thiếu niên.

Trẻ em có chỗ vui chơi thoải mái, lành mạnh tương lai đất nước sẽ khá.

Đẹp đẽ, văn hóa đi đẹp là nhờ những công trình sẵy chứ không vì những bức tượng đẹp.

F Tiếp theo trang 1

nhân dân tỉnh Phú Yên lên án và tố cáo Trung Cộng trước dư luận ở đó, hành động xâm lấn của Trung Cộng và hành cầu Lien Hiệp Quốc Tổa Âu quốc tế và các quốc gia yêu chuộng hòa bình tích cực trên thiệp Trung Cộng phải hoàn lại VNCH dất đã mất bằng cả chiến giữ.

SAIGON: Trước việc Trung cộng đem quân lấn chiếm đảo Hoàng Sa, trắng trợn xâm phạm Chủ quyền lãnh thổ của VNCH Hợp Đã Hiu g Việt Nam hoàn trong việc trước Quốc tế và Quốc dân đã g hau cầm 4 điểm sau đây:

THỨ NHẤT:

Kêu gọi các nhà lãnh đạo Trung cộng sớm ý thức được điều nhục hóa của lịch sử loài người; sớm ý thức được trách nhiệm của mình gây cho trong cộng cuộc tiến tạo và bảo vệ hòa bình thế giới sớm ý thức được lẽ tồn tại của bài cư một mưu toan và hành động xâm lược nào, trước ý chí Tự do chung của nhân loại và quyền của dân tộc Việt, cũng trong lại đảo Hoàng sa để vừa tránh cho nhân cái ở đảng xâm lược, vừa tránh cho quân sĩ đôi bên cái cảnh gây xương nơi đây biển lạnh lùng.

THỨ HAI:

Kêu gọi Liên Hiệp Quốc, nhân đây và chiếm quyền các nước trên bộ yêu chuộng hòa bình trên khắp năm châu hãy xác nhận vụ Trung Cộng lấn chiếm đảo Hoàng sa của nước VN là hành chung cụ thể của một âm mưu để quốc mới, để đạp nhịp nền bộ của thế giới, phá vỡ an ninh trên Thái Bình Dương, làm tổn thương đến triển vọng hòa bình tại ĐNÁ, hãy tích cực khẩn vực chính nghĩa, bảo vệ chủ quyền lãnh thổ của nước Việt Nam bằng mọi hình thức biểu dương vận động ngoại giao, chính trị v.v. buộc kẻ xâm lăng tự bỏ thâm vọng của họ.

THỨ BA:

Kêu gọi các chính quyền ở VN, các phe phái chính trị, các đoàn thể tôn giáo, xã hội bất kỳ Nam Bắc, hãy thành phần, cùng một Quốc Tổ, cùng giống máu Việt, hãy quên đi mọi dị biệt nhỏ, bỏ anh em cùng mẹ cùng cha, để nhìn vào kẻ thù trước mắt, để cùng nhau đánh lại cho kẻ được phần đất đã mất tổ tiên đã cầu hao xương máu khai mở, đắp bồi, để lại cho hậu thế.

THỨ TƯ:

Riêng đối với các nhà lãnh đạo miền Bắc nước ta, Hội Đồng Hòa ở VN đã hiểu kêu gọi Ô.h.m lãnh đạo miền Bắc hãy nhớ lương tâm gốc Việt, muốn đời, hãy đem ra g một hên sự tranh chấp. Nhân kẻ hãy trước mắt, Đánh tuổi xâm lấn, ở lấy quê cha cắc tổ.

H Tiếp theo trang 1

Các thủ tục đăng bộ, sang tên, cấp bằng lái xe tự động được giản dị hóa

SAIGON 7-2— Kể từ nay, thủ tục và thời gian hoàn tất các thủ tục đăng bộ, sang tên, kiểm soát kỹ thuật, cấp số lưu thông, cấp bằng lái của các loại xe tự động... được qui định lại và giản dị hóa tối đa tối đa 5 ngày.

Các dịch vụ khác như thi và cấp bằng lái, đổi các loại bằng lái, cấp các loại chứng chỉ phải được thực hiện trong thời gian tối đa là 2ngày.

I Tiếp theo trang 1

Riêng đối với trường hợp thuế bị trực thâu dưới hai năm:

— Giảm 50đ/o 6 phí nếu thời gian trễ thuế dưới tháng đầu.

— Giảm 70đ/o tế phí nếu thời gian trễ thuế từ tháng thứ nhất đến hai mươi tháng đầu.

— Giảm 80đ/o tế phí nếu trễ thuế từ hai mươi hai tháng trở lên.

Riêng đối với các tổ thực tôn giáo, chấp thuận cho khỏi trả lên khoản trợ cấp cho các tổ chức khác thuộc tổng phòng tu.

J Tiếp theo trang 1

— Cần địa phương (tại mỗi tỉnh) từ ngày 23-2 đến 2-3 1974

— Các vùng (I, II, III) ngày 17-3-1974.

— Vùng Saigon - Chợlon và địa phương 17-2-74.

— Cuộc thị Toàn Quốc sẽ được tổ chức tại Hội Việt Mỹ Saigon vào ngày 31-3-74.

Tất cả học sinh theo học tại các trường Trung học tư thục quốc đều có quyền dự thi, từ chối ngày sinh đã thông qua toàn quốc năm 1973 và các học sinh đã theo học một niên khóa hơn tại một quốc gia đồng tiếng Anh.

Những hồi hàng biên phải do chính học sinh tự viết lấy, theo lượng đánh cho mỗi bài là 5 phút, và học sinh không được dùng bản văn hay những điểm ghi chú để trình bày.

Nhà Bán

Hỏi 470, Lý-Thái-Tổ. Sàigon 10. Buổi chiều

Cáo thị đấu thầu công khai (lần thứ 2)

NGÂN SÁCH TỰ TRỊ

NGÀY GIỜ VÀ NƠI MỞ THẦU :

Ngày 23-02-1974 lúc 09 giờ 00 tại Phòng Họp Ngân Hàng Phát Triển Kỹ Nghệ Việt Nam, 40 Đại lộ Nguyễn Huệ (lầu 1) Saigon 1.

MỤC ĐÍCH CUỘC ĐẤU THẦU : Công tác xây cất trụ sở Chi Nhánh Ngân Hàng Phát Triển Kỹ Nghệ Việt Nam tại số 38 đường Lê Lợi Đà Nẵng

TRỊ GIÁ CÔNG TÁC : 15.470.000đ (theo bảng kê giá 1971 của Tổng Nha Kiến Thiết).

KỲ QUỸ TẠM : 257.000đ00.

KỲ QUỸ THIẾT THỌ : 1-30 trên tri giá tổ g khoản thuận thầu.

THỜI GIAN HOÀN TẤT CÔNG TÁC : 09 tháng.

NƠI NẠP ĐƠN VÀ HỒ SƠ DỰ THẦU :

Nhà thầu muốn tham dự cuộc đấu thầu phải gửi đơn và hồ sơ dự thầu đến NHPTKNVN: 40 Nguyễn Huệ Saigon (trước ngày giờ mở thầu

NƠI THAM KHẢO HỒ SƠ : — Sở Tổng Vụ (Phòng Vật Liệu Ngân Hàng Phát Triển Kỹ Nghệ VN 40 Đại lộ Nguyễn Huệ (Lầu 1) Saigon 1.

— Văn phòng Đại diện NHPTKNVN, 15 đường Thái Phiên—Đà Nẵng, trong những ngày giờ làm việc.

SAIGON, ngày 1 tháng 2 năm 1974

NGÂN HÀNG PHÁT TRIỂN KỸ NGHỆ VN

XIMANG HATIEN — HÀ-TIÊN

NHÀ MÁY

XIMANG HATIEN

19 Võ-di-Nguy, Saigon, Đ.T 25.648-93.809-94.319

Cáo thị gọi thầu (lần II)

I.— MỤC ĐÍCH CÔNG TÁC :

Tu bổ toàn diện máy máy kéo Caterpillar D.353 D cho Nhà Máy Xi Măng Hà Tiên.

II.— TRỊ GIÁ CÔNG TÁC : Hai Triệu Năm Trăm Ngàn Đồng Bạc Chẵn (2.500.000$00)

III.— TIỀN KỲ QUỸ :

a)— KỲ QUỸ TẠM : Bảy mươi Hai Ngàn năm trăm đồng Bạc chẵn (72.500$00)

b)—KỲ QUỸ THIẾT THỌ: Năm phần trăm (5%) của trị giá khế ước.

IV — NƠI NHẬN ĐƠN VÀ NƠI MỞ THẦU :

Ngày 15 tháng 2 năm 1974, hồi 10 giờ sáng, tại Văn Phòng Nha Tiếp Liệu và Trang Bị Nhà Máy Xi Măng Hà Tiên, 19 Võ Di Nguy (lầu 3) SAIGON.

V.— NƠI THAM KHẢO HỒ SƠ :

Nhà Tiếp Liệu và Trang bị (Bản Khế Ước) Nhà máy Xi Măng Hà Tiên, 19 Võ Di Nguy (Lầu 3) Saigon tọa ở những ngày giờ làm việc.

SAIGON, ngày 01 tháng 02 năm 1974

NHÀ TIẾP LIỆU VÀ TRANG BỊ

C Tiếp theo trang 1

bộ chính sách người việt hiện hữu. NS Fulbright cho biết chương trình người việt cần được xét đối lại hoàn toàn sẽ giúp đây chương trình đã bị mất tính nhiệm và tổ chức vì không có mục tiêu rõ rệt.

Dân VOA nói rằng theo đề nghị của NS Fulbright thì công cuộc viện trợ quân sự cho Do Thái và VNCH cũng như nhiều chương trình về viện trợ kinh tế nhận được khác sẽ không bị ảnh hưởng.

Nghị quyết Fulbright, nếu được quốc hội chấp thuận, sẽ chấm dứt hầu hết các chương trình viện trợ quân sự và kinh tế hiện do cơ quan phát triển quốc tế điều hành.

D Tiếp theo trang 1

Theo đó, Hội BTGDBS đã tổ chức tại trung ương ba cơ sở bệnh viện: Bệnh viện Trung Vương, bệnh viện tâm khoa có gần 300 giường và hoàn toàn miễn phí. Bệnh viện do Phu Nhân Tổng Thống đỡ đầu.

— Xưởng cắt may tại Đại Lộ Hồng Bàng Saigon trang bị trên 200 máy may và một số máy làm khăn tuất.

— Tòa soạn Tuần Báo Hoa tính thương.

Trong phần đầu tiên, với tư cách Cựu Chủ tịch Hội BTGDBS từ 1955 đến 1967 và hiện là Cố vấn danh dự Hội, Phu nhân Tổng Thống đã nói mong mỏi cho gia đình bình sĩ toàn quốc và nhất là quê Bà trong ban Quản trị Hội cố gắng nhiều hơn nữa và kiện phục hơn nữa trong hoàn cảnh khó khăn hiện tại.

Sau khi trao đổi ký kết, Phu nhân Tổng Thống, trong buổi tiếp trà đã ... bình sinh... nhất cùng ký tên ... để lưu niệm của Hội BTGDBS.

Phu nhân TT đã rời về lúc 12 giờ cùng ngày.

K Tiếp theo trang 1

NV Gia nói tiếp, HDBT là cơ quan đầu cầu chương hàng đầu trong các cơ quan đầu cầu địa phương, cần phải có một phần ứng quyết hiệu để tạo ảnh hưởng mạnh mẽ giúp chuyển trong giới đầu cầu toàn quốc, nên không thể thay bộ có tính chất hình học bằng một bản quyết nghị đã phổ biến trong đợt Tết.

Do đó, 3 nghị viên trên mới đề nghị HDĐT tổ chức cuộc mít tinh trước toà Đô chánh hay tạo ảnh hưởng Bạch Đằng, nơi có tượng Đức Trần Hưng Đạo, với sự tham dự của các thân bao, nhân sĩ các nghiệp vụ nước như HoBDC Thanh Tâm, Hội Đồng Hương...

NV Gia nói thêm, cuộc mít tinh này không những để chứng tỏ trước dư luận quốc tế sự phản nộ của nhân dân Việt Nam đối với cuộc xâm lăng của TC bằng vũ lực, mà còn để động viên tinh thần yêu nước của toàn dân, trong quyết đã ... tích phá tập đoàn gian bao vệ sự toàn vẹn của lãnh thổ quốc gia.

A Tiếp theo trang 1

pối chính phủ VNCH và Trung Cộng. PNV bộ Ngoại giao VNCH, ông Nguyễn Bình Mạc cho biết lập trường của Việt Nam Cộng Hòa vẫn là đòi hỏi phải được hoàn hồi đầy đủ cho THĐQ, và lập trường này không thay đổi. Nhất là đối với các quốc gia bạn, ta hy vọng vấn đề sẽ thể giải quyết một cách êm đẹp.

Tuy nhiên VNCH không bao giờ rời bỏ chủ quyền của mình trên các quần đảo Hoàng Sa và Trường Sa.

Trung Cộng vuốt ve dân em

Đề cập đến việc mới đây Trung Cộng viện cớ phải bảo vệ dân biển bằng bàn sang BV và được nhà cầm quyền BV tiếp đón trong thế. PNV Chính phủ, ông Nguyễn quốc Cường cho rằng đây là một thái độ để ngăn địu những nỗi buồn của một đàn em vô phước.

Tuy nhiên thái độ của BV đã làm sống động lại vai trò của những tên Việt gian phản quốc bán nước, có thể vì như việc mới đây 1 kẻ cuồng nhân kêu gọi. Sự vô liêm sỉ của BV đã đạt tới mức trương khẩu khí ko ngại tình thân hữu với những bọn hai chân, hiện thân của gấu rỡ đen, có vàng tru ở, tàu phủ.

Báo Phi : Hãy lấy Trung Đông làm gương

MANILA 7-2 (AP)— Lý lẽ và ngoại giao sẽ giải TC Trung Hoa quốc gia, VNCH và Phi Luật Tân giải quyết vấn đề chủ quyền của quần đảo Trường Sa và Biển Nam Hải, nhật báo Anh Ngữ Times Journal tại thủ đô Phi hôm thứ năm đã nói như trên.

Báo này nói rằng các quốc gia liên hệ phải cùng xét lập trường của Phi luật Tân về vấn đề chủ quyền của quần đảo này. Cũng theo báo trên, việc đồng tồi các lý lẽ sẽ giúp giải quết vấn đề.

Báo trên cho biết, mọi cuộc đụng độ giữa quân đảo Trường Sa sẽ chỉ đưa tới chỉ lên thêm bao lực tại đây. Sau khi nhắc lại bài học đau thương của Trung Đông, báo này cho biết hãy để ý lẽ và ngoại giao giải quyết vấn đề.

Tin tức quân sự cho biết trong 24 giờ qua, cộng quân đã vi phạm thêm 75.

Tạ KIÊN PHƯỚC 2 : Lúc 10g 45 ngày 7-2 Cộng quân tấn công các thành phần BB và thiết kỵ của ta trong vùng 15cs BĐB lãnh lý Cao Lãnh lực lượng ta đã đẩy lui địch cộng và đã hạ 46 cộng quân cảnh thêm 10 vũ khí. Phía ta có 2 binh sĩ tử thương và 5 bị thương.

Tại Hậu Nghĩa : Lúc 9g40 sáng 07-2 Cộng quân phục kích 70 quả đạn súng cối 82 ly đồng thời tấn công ấp 1 đồn và BB trong vùng 8cs ĐB quận lý Trảng Bàng. Cộng quân đã bị đẩy lui và để lại 14 xác chết cùng 5 vũ khí. Phía ta có 1 binh sĩ tử thương và 3 bị thương.

Tại Định Tường : Lúc 11g10 trưa 1-2 Cộng quân ấn công 1 vị trí BB trong vùng 15cs TB quận lý Cái Bè. Lực lượng ta đã đẩy lui cuộc tấn công và hạ 11 cộng quân cùng tịch thu 4 vũ khí. Phía ta có 1 binh sĩ bị thương.

QUI NHƠN — Khoảng 1.200 đồng bào Việt gốc Hoa đại diện cho 6.000 đồng bào Việt gốc Hoa tại thị xã Qui Nhơn và tỉnh Bình Định 5-2 đã tự động họp mít tinh tại sân chùa Hải Nam. Qui Nhơn lên án Trung Cộng xâm lăng quần đảo Hoàng Sa.

Tham dự buổi mít tinh này có ông Lê văn Quới, chủ tịch Hội đồng Tỉnh Trị, Thiếu tá Nguyễn Triệu Quận trưởng Nhơn Định, ông Trưởng cơ sở Dân Vận, các ông đại diện người Việt gốc Hoa tại địa phương và một số quan khách.

Dịp này, ông Hứa tô Quý đại diện đồng bào Việt gốc Hoa lên án Trung cộng đã dùng vũ lực xâm chiếm quần đảo Hoàng Sa của VN CHbátnguồn thế g giang vô ngoại.

Báo Hoa Văn lên án Trung Cộng

SAIGON 05.2 — Các đại diện nhật báo Hoa văn xuất bản tại Sài gòn chiều thứ năm đã tiếp tạpchíen hợp quan trọng và kết quả tất cả các nhật báo Hoa văn sẽ cùng lên án hành tài bận Tuyên ngôn nhằm bày tỏ thái độ dứt khoát của họ trước việc TC xâu quân xâm chiếm hải đảo Hoàng Sa vào ngày 19-1-74 vừa qua.

Nội dung bản Tuyên Ngôn của toàn thể làng báo Hoa Văn tại VN đã phản ánh trung thực tinh thần chống Cộng cao độ và bày tỏ ý nguyện vai cảnh cùng toàn quân toàn dân ta trong vào đề chống lại đề quốc Tàu Cộng ngang nhiên vi phạm chủ quyền của VNCH khi xâm chiếm hải đảo Hoàng Sa. Tuyên ngôn này còn bày tỏ lòng thiết tha với nền hòa bình chân chính và vinh cửu của VN, do đó nguyện ủ g hy chính phủ và quân đội trong việc bảo vệ lãnh thổ thống lại, bất cứ cuộc xâm lăng do từ đâu đưa đến.

E Tiếp theo trang 1

vậy và vạch rõ âm mưu của CS qua hình thức lợi dụng tin đồ các tôn giáo đối lập và yêu sách chính quyền chấm dứt phong tỏa những nhu yếu phẩm như xăng nhớt điện tử, thuốc ăn dược để cho dân chúng được tự do mua bán chuyên chở.

Kế hoạch của CS phát giác được cho thấy các cán bộ tại mặt kết hợp với các bộ chính trị có gắng vận động dân chúng lập kế ngăn qua hình thức tin đồ tôn giáo lên như Phật Giáo Hòa, Cao Đài, Bửu Sơn Kỳ Hương có tham trí sự chống nhận tối chuyển đạt lên chính quyền địa phương yêu cầu rõ ràng về làm ăn buôn bán cho tín đồ tôn giáo, nhưng kỳ thực giúp cho cán bộ tại mặt CS dễ dàng hoạt động. Nhưng CS khó thành công vì các tôn giáo đã biết tây CS.

Một hình thức khác cũng được CS xử dụng, đó là việc cán bộ tại mặt CS sẽ tổ chức viết thư cho các bộ ở thủ đô để gởi xin đăng vào tính cách thành nguyện thư của dân chúng ở vùng biên giới.

Trước đây các lực lượng CSBVcà Khmer đã có nhiều cuộc tấn nhau tới bời. Sau đó cả 2 bên ký thoả ước bất trung tranh, theo tinh thần thoả ước thì CSBV được phép hoạt động vùng biên giới sát VNCH

O Tiếp theo trang 1

Bạch Cốc đang cứu xét việc cáo bố các tài liệu này. Đó là những bản sao ghi chép cuộc đàm thoại giữa TT Nixon và người, ở cao ông là ông John Dean. Ông Scott tuyên bố là qua tài liệu này người ta sẽ thấy ông Dean là kẻ nói dối.

Đọc trang 3 :

Tình Người Miền Biên

● của SƠN NAM

Việt-Nam Cộng-Hòa
Bộ Y-Tế

Cáo thị đấu thầu công khai

— MỤC ĐÍCH CỦA CUỘC ĐẤU THẦU :

Cung cấp trợ huấn cụ, dụng cụ thính thị và ấn phẩm cho các khóa huấn luyện của Chương Trình Bảo Trợ Mẫu Nhi Bộ Y Tế.

— NGÀY GIỜ VÀ ĐỊA ĐIỂM ĐẤU THẦU :

Hồi 9 giờ 30 sáng ngày 22-2-1974 tại Văn Phòng Giám Đốc Nha Nhân Viên và Tài Chánh Bộ Y Tế, số 59 đường Hồng Thập Tự Saigon

— TRỊ GIÁ PHỎNG ĐỊNH VÀ KỲ QUỸ TẠM :

Theo điều kiện sách phê chuẩn số 388-YT ngày 19-1-74 như sau :

— Trị giá phỏng định là: 4.300.000đ00

— Kỳ quỹ tạm 172.500đ

— NƠI THAM KHẢO HỒ SƠ :

— Sở Bảo Trợ Mẫu Nhi, số 699 Trần Hưng Đạo Saigon 5.

— Bộ Y Tế (Phòng Tiếp Liệu và Dịch Vụ) số 59 Hồng Thập Tự Saigon 2 (trong những ngày giờ làm việc).

— NƠI NỘP ĐƠN DỰ THẦU :

— Bộ Y Tế (Phòng Tiếp Liệu và Dịch Vụ) 30 phút trước, giờ đấu thầu hoặc gởi cho Hội Đồng Đấu Thầu hồi 09 giờ 15 sáng ngày đấu thầu.

Saigon, ngày 02 tháng 02 năm 1974
Giám Đốc Nha Nhân Viên và Tài Chánh
LÝ VĂN DANH

Việt-Nam Cộng-Hòa
Đô-Thành Saigon
Sở Công-Chánh

Cáo Thị Đấu Thầu Công Khai

I.— MỤC TIÊU ĐẤU THẦU :

Lô 1 : Công tác chỉnh trang chung quanh chợ Rạch ông (Đấu thầu lần thứ 2)

Lô 2 : Công tác đại tu bồ chiếc đò máy số 4 của Công trường bến đò Thủ Thiêm (Đấu thầu lần thứ 3)

II.— NGÀY GIỜ VÀ NƠI ĐẤU THẦU :

— Đúng 10 giờ sáng ngày 19-2-74 tại Tòa Đô Chánh Saigon (Văn Phòng Ông Phu Tá Kinh Tế Tài Chánh).

III.— TRỊ GIÁ ƯỚC LƯỢNG CÔNG TÁC :

— Lô 1 : 8.697.815$00

— Lô 2 : 4.000.000$00

IV — KỲ QUỸ TẠM :

— Lô 1 : 145.000 $00

— Lô 2 : 70.000$00

V.— NƠI THAM KHẢO HỒ SƠ :

— Trong ngày giờ làm việc tại Sở Công Chánh Đô Thành (phòng Kỹ Thuật).

VI.— THỜI GIAN NỘP ĐƠN DỰ THẦU :

— Đơn xin dự thầu phải gởi đến Sở Công Chánh Đô Thành trước 12 giờ ngày 16-2-1974 để được cứu giữ phép dự thầu.

— Hồ sơ kèm theo đơn thuận hàu phải nộp cho Hội Đồng Đấu Thầu trong vòng 15 phút sau khi phiên nhóm đấu thầu khai mạc.

TUN. Đô Trưởng Saigon
Tổng Thư Ký
ĐOÀN VĂN BÍCH

Cáo thị đấu thầu

MỤC ĐÍCH :

Đấu thầu vỏ ruột xe theo điều lệ sách số 6690.04014.

TRỊ GIÁ ƯỚC LƯỢNG :

18.000.000đ

ĐỊA ĐIỂM VÀ NGÀY GIỜ MỞ THẦU :

13 giờ, ngày 11-02-1974 tại Cơ Quan Tiếp Vận Trung Ương 14 Hồng Thập Tự Saigon.

NƠI THAM KHẢO ĐIỀU KIỆN SÁCH :

Nha Mãi Hoa Cơ Quan Tiếp Vận Trung Ương tại địa chỉ trên.

SAIGON, ngày 8 tháng 1 năm 1974

Cơ Quan Tiếp Vận Trung Ương

D Tiếp theo trang 1

đó có ấnđn BV đã điều ra. Hồm thứ năm (7 2) một cuộc pháo tranh 4 giờ đồng hồ đã diễn ra tại ấp Pirek Khnor, CS đã sử hai 9 cá hành binh bên và lâm bị thương 11 người khác. Đây là cuộc chiến sáng lớn lần thứ 2 trong năm nay sau cuộc chạm súng đã đổ là đầu ngày 23-1 cũng tại tỉnh này.

Quân Khmer Đỏ xâm nhập vùng Prek Ho

NAM VANG 7 2 (AP)— Khoảng 1.000 quân Khmer Đỏ hiện đã xâm nhập vào vùng Prek Ho, cách N. Vang 13 cây số về phía đông nam và trong vòng 24 giờ qua, cộng quân đã gia tăng độ dài các cuộc pháo kích và tấn công các đồn vị quân chính phủ vừa rút khỏi vùng này. Tin quân sự cho biết tăng quân Khmer đỏ đã pháo kích trên 100 quả đạn súng đã ma đặt 27 lần vào các khu cố cộng vùng quanh Tuol Leap là vị trí tại phía nam quan trọng của quân chính phủ. Phía nam nhiều thành viên của quân Khmer đã chạy về phía cách phủ vì bị vùng bị quân Khmer đỏ chuyển ngày vào hàng ngũ của họ.

TEL AVIV 7-2 (UPI)— Các cuộc bộ đàm giữa Trịp và Syrie vừa qua, giữa Do Thái và Syrie đã được khởi sự trong vài ngày qua với sự trung gian của HK.

Nhật Báo Do Thái Haaretz hôm thứ năm đã loan tin nầy và cho biết rằng bề tắc đã được vượt qua khi Syrie chấp thuận cử một trên chính quan trọng sau Hoa Kỳ Đặc mật thám Scott và Do Thái bị Syrie bắt trong cuộc chiến vừa qua và đã, tại Do Thái đã chấp thuận loại vũ khí và cả thể thức mà Hoa Kỳ đã yêu cầu Syrie để tiến đến chỗ trong một triệt binh giữa như thế hai g ai chiến Syrie giữa Do Thái và Ai cập

L (Tiếp theo trang 1)

chiến sĩ Hồi quân đã anh dũng hy sinh vì Tổ quốc trong cuộc chiến đấu chống Cộng đầu tiên, bảo vệ chủ quyền vô xâm phạm lãnh thổ VNCH tại quần đảo Hoàng Sa.

Đến lễ kết thúc vào hồi 9g40 cùng ngày.

Phân ưu

Được tin trễ :

NHẠC MẪU

Ông VĂN VĂN NGỌC, Chuyên viên đẹp co tại Trung Tâm Kỹ Thuật, Tân Sơn Nhất, đã từ trần vào ngày 27-01-1974 tại Gò Định thọ 80 tuổi.

Thành thật chia buồn cùng ông VĂN-VĂN-NGỌC và tang quyến, kính chúc hương hồn Cụ sớm tiêu diêu miền cực lạc.

BAN GIÁM ĐỐC
và toàn thể nhân viên HKVN/TSN

Việt-Nam Cộng-Hòa
Bộ Văn-Hóa Giáo-Dục
và Thanh-Niên
Nha Kỹ Thuật và Chuyên Nghiệp Học-Vụ
Số : 581/KTHV/KT9MT

Ngân-Sách Quốc-Gia
Tài-khóa : 1974

Cáo Thị Đấu Thầu Công Khai

(Lần thứ nhất)

I.— NGÀY VÀ NƠI MỞ THẦU : Ngày thứ Tư 13 tháng 3 năm 1974 hồi 9 giờ sáng tại Nha Kỹ Thuật và Nghiệp Học Vụ số 2 Phạm Đăng Hưng SG.

II.— MỤC TIÊU ĐẤU THẦU : Xây cất ngôi nhà cầu lầu và 1 cầu thang tại khuôn viên Trường Kỹ Thuật Cao Thắng tọa lạc tại số 63 Huỳnh thúc Kháng Saigon.

III.— ƯỚC LƯỢNG CÔNG TÁC : 3.916.928đ00

IV.— KỲ QUỸ TẠM 65.000đ00

V.— NƠI THAM KHẢO HỒ SƠ : Nha Kỹ Thuật và Chuyên Nghiệp HV số 2 Phạm Đăng Hưng Đa Kao Saigon.

VI.— THỜI GIAN NỘP ĐƠN : Đơn dự thầu kể từ ngày ra cáo thị ấy đến 15 giờ ngày 11-3-74.

2.— Đơn xin hiện giá trước 9 giờ ngày 13-3-74, kèm đơn giá nộp thẳng tại Phòng Kế Toán Nha Kỹ Thuật và Chuyên Nghiệp Học Vụ

SAIGON, ngày 7 tháng 2 năm 1974,
GIÁM ĐỐC KỸ THUẬT VÀ C.N.H.V,
LÝ KIM CHÂN

Đọc và giới thiệu nhật báo Tiền Tuyến

dùng

SỮA ÔNG THỌ

TRẺ MAU LỚN • GIÀ THÊM THỌ

MAPS, MICROTEXTS AND NEWSPAPERS
MAY 8 1974
CORNELL UNIVERSITY LIBRARY

Tuần tới Quốc Hội triệu tập khoáng đại bất thường thảo luận dự luật :

Trao Tổng Thống toàn quyền hành động để bảo vệ toàn vẹn lãnh thổ Q.G.

Năm thứ 10 ● Số 2699 Chúa Nhựt 10 Thứ Hai 11-2-74 ✱ 19 và 20 Tháng Giêng năm Giáp Dần ● 4 trang giá 30$

tiền tuyến

TIỀN NHỜI CỦA QUÂN DÂN MIỀN NAM TỰ DO

TÒA SOẠN . Chủ-Nhiệm : TY QUAN-LÝ và TRỊ-SỰ
Điện thoại : 99.533 — 40.271 (QS) NGUYỄN-HUY HÙNG 140 Lê-Lai Saigon 2—Đ.T. : 96034

✱ Bãi bỏ việc cúp điện luân phiên và tăng giá điện nước từ 50 đến 75o/o

● VIÊM HỒNG

SA'GON (VH).— Vì nhiều vấn đề quan trọng liên quan đến tình hình chính trị, kinh tế quốc sự của Quốc gia cần được giải quyết khẩn cấp, nên các NSDB khối đa số thân chính đã đưa đề nghị yêu cầu vấn nhóng lương viện Quốc Hội triệu tập các phiên họp khoáng đại bất thường trong tuần tới, vì hiện nay Quốc Hội đang hưu khóa, nếu chờ thì phải mãi tháng 6-74 các vấn đề này mới được đưa ra thảo luận.

Theo tự tiết lộ của các NSDB này thì lưỡng viện Quốc hội sẽ có một Quyết nghị đặc biệt về vụ Hoàng sa, như trao toàn quyền cho TT ban hành các biện pháp, kể cả ngoại giao lẫn quân sự để bảo vệ toàn vẹn lãnh thổ Quốc gia, đồng thời lí số đặc ân và dự thảo luật khác như luật không tham nhũng, chính sách kinh tế mới và cả biện pháp tăng giá điện nước cũng sẽ được ưu tiên đưa ra thảo luận trong các phiên họp khoáng đại bất thường của lưỡng viện Quốc hội vào tuần tới.

Ngoài ra, trong các phiên họp khoáng đại bất thường này nhiều NSDB cũng sẽ đưa ra trong phần bày kỷ địa nhương một số lớn các nhân vật nổi tiếng lem nhem thân nhũng đã cấu kết với mọi thế gia, thương đồ lũng đoạn kinh tế Quốc gia, mà theo các NSDB này cho biết thì các ông đã thâu tóm tiền đồng tại một vài hãng dầu nước giải khát, rồi sau đó này một cách đồng đảo và cần thân nhau cho hệ thống ngoại giao. Tổ Trung Ương Nhân Bảo là cơ quan ngôn luận của đảng Cộng-Sản đang đăng tin quyết-tâm Trung Hoa.

Bài xã luận với nhan đề «Lập Trường của chúng ta đối với các hòn đảo ở Nam Hải» đã được đăng 1 ngày sau khi THQG cực lực phản đối xe lửa tuyên bố của VNCH quanh đảo Trường Sa.

MANILLE 8-2 (AFP).— Phi luật Tân có nhu là con đường đi tới 1 cuộc đối thoại với VNCH và Đài Loan vấn còn chập mở vụ tranh chấp quần đảo Trường Sa. Trên đây là lời tuyên bố chính thức của chính phủ Phi luật Tân hôm thứ sáu tại Manille.

Lời tuyên bố này được đưa ra sau cuộc họp của Phi gồm có VNCH và Đài Loan. Hiện nay VNCH chưa tra lời Phi. Tuy vậy Phi Luật Tân vẫn và hy vọng là có thể

Xem tiếp trang 4 E

tin vắn quốc nội

SAIGON 8-2 — Các thân hữu và những người ái mộ Đức CôGiám Mục Jean Cassaigne sẽ tham dự lễ tuổi đến thăm lễ đó ba mươi Linh Mục đương đi tại nhà thờ Ngã Sáu Chợ Lớn, hồi 8g30 ngày Chúa Nhật 10-2-74 nhân dịp giỗ một năm ngày Đức Cố Giám Mục. Tiếp theo đó, Hội Bác Tự Ái Lang Cân Di Linh sẽ tổ mất trong buổi tiếp tân tổ chức tại Hội Quán Hồng Tân. Đông Chí phía sau nhà thờ Ngã Sáu.

PHAN THIẾT 8-2. Hai cô xã đã bị bắt tại Phan Thiết và Bình Thuận đã được Chính phủ chuẩn cấp mỗi số ngân khoản gần 60 triệu đồng để trang tu và tân tạo. Đặp nước Đồng mới đã trang tu với ngân khoản 28 triệu và tân tạo Đặp Ô Xuyên với ngân khoản 30 triệu.

KONTUM 8-2 — Tỷ Điền Địa Kontum đã thực hiện bắt đầu từ 1-3-70 đến 31-1-74 hai công tác quan trọng về kiểu điền dân nhân và thiết lập khu vực sinh sống chính cho cộng đồng Thượng.

SAIGON 8-2.— Bộ Phát Triển

Xem tiếp trang 4 J

TIN ĐIỆN QUỐC TẾ

NAM VANG 9-2 (AFP). 250 sư sãi rời khỏi Dhammaduta hội nhập giáo lý, nhất KPC đã tuyên thực 24 giờ để lên án đường lối quốc tế về tình hình ở KPC và đòi xem có cuộc thương thuyết giữa các người Khmer ở hai phía để tìm ra một giải pháp hòa bình và hòa giải quốc gia. Một phái đoàn sư sãi của hội này đã mang được TT Lon Nol tiếp kiến.

BALÉ 8-2 (AFP).— Sáu khi sau tạo nên là Tổng thống Phái Gouvern Pomaudou bị cám phải nghỉ ở trang chống vai ngày lên đây dự luận đã là ông Pompidou có thể phải từ chức vì bệnh nặng Phái ngân viên chính phủ Phápđã cực lực cải chính các tin đồn này. Nay người ta lại được tin chính thức rằng ông đã bị Pompidou cảng hiện đang mắc bệnh cảm.

HOUSTON 9-2 (AFP).— Phi thuyền chở 3 phi hành gia đã hạ xuống hoàn đúng giờ và đúng chỗ. Cả 3 phi hành gia đều cho biết họ hoàn toàn khỏe mạnh và vài vấn đề thành công trong cuộc thí nghiệm trên không gian.

tin cần biết

Trúng phiếu NCCR đáo hạn phải kỳ thác tại Ngân hàng trong ngày 20-2-74

SAIGON 8-2.— Các trúng phiếu Nông Công Cổ Ruộng đáo hạn ngày 26-2-74 phải đem kỳ thác tại Tổng Nha Ngân Khố số 57 Đại lộ Nguyễn Huệ Saigon bắt đầu Tỷ Ngân Khố trên toàn quốc để kịp hạnh toán. Kỳ hạn kỳ thác vào phiếu

Huấn luyện kỹ thuật Anloát

SAIGON 8-2— Hội Quân Tự Xi nghệ Việt Nam sẽ tổ chức kể từ ngày 27-2-74 một khóa huấn luyện kỹ thuật an loát và in Offset.

Thời gian huấn luyện là 40 giờ và thời gian thu tuần là 8 đến 10 giờ. Học phí được định là 10.000$ cho học viên hội QTXNVN và 12.000$ cho người ngoài hội.

Trên đây là tin đã đăng 25-2-74, giang viên và là ông Albert Bibus huyện viên an loát có quan phát triển kỹ nghệ LHQ. Học viên có hồ sơ theo chi tiết ở 35-37 (Lầu 4) Bến Chương Dương Saigon 2, 194 .02 (Lầu 4) Nguyễn công Trứ Saigon 2 (DT 96.623, 94-689).

Phát giống bắp vàng cho nông dân Kiến phong

CAO LÃNH 8-2 Đã khuyến

Xem tiếp trang 4 H

✱ Bỏ giá điện luân phiên

Người ta trong cuộc tiếp xúc với báo chí chiều 8-2-74 tại Hội Đồng

Xem tiếp trang 4 A

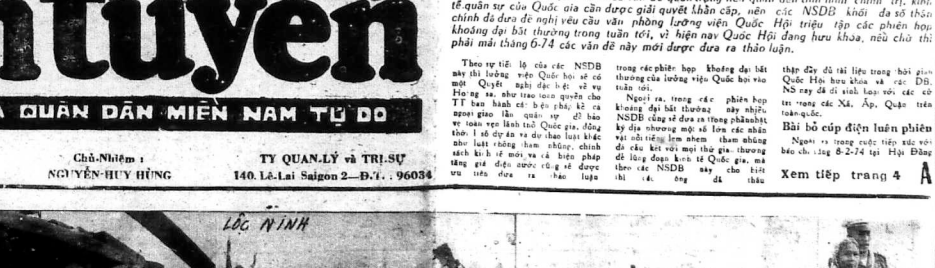

Sáng ngày 8-2-74, 200 tù binh dân sự Cộng Sản đã được chính phủ VNCH chở trực thăng lên Lộc Ninh trao trả cho MTGP.

HÌNH TRÊN TỪ TRÁI SANG PHẢI : Nhân viên UBQT đang kiểm điểm danh sách các tù binh, trước lúc họ lên trực thăng bay về Lộc Ninh. Các tù binh đang ngồi đợi ở sân bay Lộc Ninh chờ phái đoàn VC đến tiếp nhận.

Phía sau lưng 2 chiến sĩ VNCH một chú lính Cộng Sản đang ngơ ngác nhìn.

Tù binh Cộng Sản bà Võ Thị Tỷ xin được ở lại vùng trời tự do.

CÙNG LÀ ĐỒNG CHÍ, NHƯNG Ở BALÉ MỘT GIỌNG, Ở TÂN SƠN NHỨT MỘT KIỂU

Ban LHQS 2 Bên : hòa nhã ; La Celle St Cloud : vẫn cãi cọ

✱ 54 CỘNG QUÂN BỊ HẠ TRONG MỘT TRẬN GIAO TRANH ÁC LIỆT Ở 23 CÂY SỐ TÂY NAM PLEIKU.

● Trong phiên họp của UBLHQS 2 Bên tại Saigon, thời gian mạn đàm đã dài gấp đôi thời gian họp chính thức.

SAIGON 9-2 (TT).— Trong không khí hòa nhã, phiên họp cấp trưởng Phái Đoàn Ban LHQS2 Bên ngày 8-2-1974 đã diễn ra nhằm giải quyết những chi tiết nhỏ liên quan đến việc trao trả đang bắt đầu tái thực hiện.

Đại Tá Nguyễn Tử Đốa đã đề nghị phái đoàn VNCH chở vị phiên họp đã yêu cầu Trưởng Toán của phía bên kia cho biết lý do về chuyến bay thăm sát tại Quảng Nam ngày 7-2-1974 cả không đáp xuống được giữa cảm. Trưởng phái đoàn phía bên kia đã trả lời chính ông cũng không được rõ lý do tại sao và có lẽ là vì việc liên lạc chưa thực hiện kịp, không thấy địa phương tổ chức đón tiếp như dự trù nên ông ngại không dám cho máy bay đáp xuống. Và trưởng Toán đã nghị rõ chuyến thăm sát lại địa điểm Quảng Tín mà trước đây họ định bà Cả 2 cuộc thăm sát sẽ thực hiện vào ngày 11-2-74 để sẽ trao trả tại Quảng Nam ngày 14-2-74 và tại Quảng Tín vào ngày 15-2-74. Đại-tá

✱ NHẤT GIANG

Nguyễn Tử Đốa đã thấp thuận ngay các đề nghị nay và yêu cầu phía bên kia nên cố gắng đồng để vấn đề trao trả sớm nên làm tốt ngại việc điều hành kế hoạch trao trả.

Mặt khác về khoảng cách thời gian các chuyến bay chỉ nhìn vẫn được trao trả tới địa điểm. Đại diện phía bên kia hôm nay đã đưa ra đề nghị mỗi chuyến đáp xuống vẫn nhau 20 phút để thay vì 5 phút như chính họ đã nghị và được VNCH chấp nhận vào ngày 5-2-74 vừa qua.

Vì Đại diện VNCH e ngại khoảng cách quá lâu có sẽ gây khó khăn để bảo đảm hoàn tất lịp thời các cuộc trao trả, Nguyễn Tử Đốa đã đề nghị trở ngại mới, VNCH đã nghị bắt

Xem tiếp trang 4 B

Quân B.V. bành trướng kiểm soát ở Lào

ĐỂ GIÚP PHIẾN LOẠN ĐÁNH PHÁ ĐB THÁI LAN

● QUÂN CHÍNH PHỦ KPC ĐÃ TÁI CHIẾM ĐỒN KOPONG TUOL

VAN TƯỢNG 8-2 (UPI).— Một phát ngôn viên chính phủ Vạn Tượng hôm thứ sáu cho hay rằng trong hai tuần vừa qua, quân Bắc Việt đã tràn ngập một thị trấn ở cách Vạn Tượng 300 cây số về phía đông.

PNV chính phủ Lao lên tiếp tế cho nhà hộ đồng xin lên của BV và của các giết tập trung những người nổi dậy, quân BV đã mở những đợt tấn công quân hoàng gia Lào ở Trung bộ Lào.

Tại Vạn Tượng, viên ở chỗ chính phủ Lào hôm thứ sáu rằng đã tổ cáo vùng BV biện vùng tìm cách hành trường các vùng kiểm soát ở Lào và hỗ trợ quân du kích Pathet Lao nhằm hợp với du kích quân CS Thái Lan quấy phá vùng bắc và đông bắc Thái Lan.

NAMVANG 8, 9-2 (AP, UPI) Ngày thứ hai liên tiếp, các lực lượng cộng quân hàng thứ xâu đã phản kích và tấn công đồ đội I đầu quân chính phủ Nam Vang ở Prek Ho cách trung tâm thủ đô 13 số nhưng đã bị quân chính phủ cố, phản binh yểm trợ đẩy lui.

N Vang.

Người tin quân sự cho biết hay tăng kể từ đầu mùa khô đã thời

Xem tiếp trang 4 C

Khai thác bến đỏ PHẢI TRANG BỊ dụng cụ cứu cấp

SAIGON 7-2 (VTX).— Để tránh các tai nạn có thể xảy ra, Tha Đô Chánh vừa cảnh cáo nhà thăm khai thác bến đỏ tại cửa cô Thủ Ngọ phải quân bình đúng các điều kiện lý thuyết mà khế ước đã quy định.

Người tin Tòa Đô Chánh cho biết, theo điều kiện sách quí định các thì công đưa ấn phải có bằng lái xe gắn máy, trang bị các dụng cụ cứu nạn, những bình chữa phòng, dây, bình chữa lửa.

Tòa Đô Chánh luôn luôn theo sát việc thi hành các điều kiện khế ước do các nhà thầu bến đỏ đã cam kết mọi sự rủi phạm làm nguy hại đến sinh mạng của đồng bào qua lại các bến đỏ sẽ bị chế tài thích ứng.

4 nhà hảo tâm tặng 3 xe lăn tay cho Trung Tâm Phục Hồi Liệt Tủy Sống Vũng Tàu

Nhật bản Tiền Tuyến vừa nhận được 3 xe lăn tay kiểu mới hiện Phumico của Ông Bà Thiều Tá Trịnh Đoàn Giao, 63 Huỳnh Tịnh Của Saigon.

Và 2 người bạn gởi tặng Trung

Xem tiếp trang 4 K

Báo nhà nước THQG hô hào dân Đài Loan lấy máu giữ TS

ĐÀI BẮC 8-2 (AP).— Trong bài xã luận, tờ Trung Ương Nhật Báo tại Đài Bắc hôm thứ Sáu nói rằng «kẻ nào xâm phạm lãnh thổ và chủ quyền của ta sẽ khiến chiến sĩ ta quyết định đổ máu cho một cuộc chiến tranh để bảo toàn danh dự của chúng ta».

Tuy nhiên bài xã luận trên cho biết Đài Bắc — đã chiến một số đảo trong quần đảo Trường sa từ nhiều năm nay và Saigon vẫn gửi quân ra

Hội thảo về vụ Trung Cộng xâm lăng Hoàng Sa

Kiều bào và Sinh Viên tại Nhật vạch trần dã tâm của Bắc Kinh

● Nhân dân 2 Tỉnh Kiên Giang-Kiến Hòa mít tinh lên án hành động xâm lăng TC

● HOÀI THANH ghi

SAIGON.— Giáo sư Nguyễn khắc Khoan, hôm 3.2 vừa qua đã thuyết trình trước một số đông kiều bào và sinh viên VN tại ĐôngKinh (Nhật Bản) về vụ Trung cộng xâm lăng quần đảo Hoàng Sa, và phạm chủ quyền lãnh thổ của VNCH.

Buổi hội thảo về vấn đề TC xâm lăng Hoàng Sa được dự dưới sự chủ tọa của ông Đỗ Vạng Ly, Đại Sứ VNCH tại Nhật Bản.

Theo tin Sở quản VNCH tại Nhật Bản cho biết, kiều bào tham dự buổi hội thảo đã vô cùng căm phẫn, bảo động tinh thần yêu nước cao độ khi đề giá nguyên ngay nhắc tới có gì lạ của tổ tiên ta, sự hy sinh của quân dân ta tại quốc nội trong công cuộc chống CS, bảo vệ quê hương.

KIÊN GIANG — Đại hội nhân dân Tỉnh Kiên Giang và thị xã Rạch Giá tổ chức ngày 6-2 tại tỉ

Xem tiếp trang 4 D

Hội đồng Đô Tỉnh Thị ra tuyên cáo phản kháng Trung Cộng xâm lăng

SAIGON 8-2 (VTX)— Văn Phòng liên lạc Hội Đồng Đô Tỉnh Thị Toàn Quốc trong phiên họp khoáng đại kêu gọi 8-2-74 đã đưa 1 tuyên cáo cực lực phản kháng Trung Cộng xâm lăng quần đảo Hoàng Sa.

Bản tuyên cáo nhận định quần đảo Hoàng Sa và Trường Sa thuộc lãnh thổ VNCH, TC đã trắng trợn dùng cường lực cướp đất, giết người, xâm chiếm quần đảo HoangSa vi phạm công pháp Quốc tế và đang âm mưu xâm lăng quần đảo Trường Sa để bành trướng chủ nghĩa đế quốc thực dân cùng như một số quốc gia khác vì quyền lợi riêng tư đang xâm chiếm quần đảo Trường Sa.

Văn phòng Liên lạc Hội đồng Đô Tỉnh Thị Toàn Quốc long trọng tuyên cáo :

1— Cực lực phản kháng Trung cộng xâm lăng quần đảo Hoàng Sa.

Xem tiếp trang 4 F

Cái điểm kiện khách chợ được bồi thường 2 triệu

MUNICH 6-2 (AFP).— Tòa án quận số 33 của Thành phố Munich vừa tạo ra 1 tiền lệ lịch sử trong việc xét xử khi tuyên án bắt một khách phải bồi thường cho một cái điểm trong thời gian có nhà vị thương tích không để khách được.

Cái gã điểm này đã đệ đơn ra tòa kiện nhà khách vì đã bắt đầu nhà đánh cắp của nhân đến nỗi cô phải ngất nước khách

Xem tiếp trang 4 C

Đón đọc và xem :

Hãng loạt HÌNH ẢNH VÀ TIN TỨC NÓNG BỎNG về những chuyến đăng quân sự trên quần đảo TRƯỜNG SA của bốn báo đặc phái viên NGUYỄN-ĐỨC-HIẾU từ Trường Sa gửi về.

Làng đầm V.N. SẼ GẶP các võ sĩ Thái

SAIGON 8-2—Đoàn võ sĩ Thailand 9 người sẽ sang VN đấu giao hữu với các tay đấm Saigon vào đêm 22-2 tới đây, tại thao đường Nguyễn Trãi Chợ Lớn. Ngoài 1 môn huấn luyện viên Pichet Soonthorn và một vài huấn luyện viên Abai Singh, đoàn võ sĩ Thailand có tới cả 4 tay đấm nam và 2 tay đấm nữ. Trong đó, Sung Pet, Tongnugnoi và Sailia chuyên về võ tự do, còn Cachen là võ địch quyền Anh Hai số Petnanee khi có Vô thị Tỷ xin làm thế tục ở lại. Cô Tỷ đã được chở về phi trường Biên Hòa.

Vẫn theo Trung Tá Lê Trung Hiến, hôm nay, phía VNCH đã định trao trả cho phía VC 200 tù đầu tự, và cho tới 13g10 chiều nay chương trình vẫn được tiếp tục, sau khi hoàn tất 4 chuyến bay thăng UH-1 cho 136 tù binh sự từ Biên Hòa đến Lộc Ninh.

Chuyến thứ nhất, gồm 8 trực

Xem tiếp trang 4 D

14 chiến sĩ Hải Quân thoát nạn ở Hoàng Sa ĐÃ TRỞ VỀ THỦ ĐÔ

SAIGON 8-2 (VIX).— Mười bốn quân nhân Trên Bên hải (hoặc biển trên đảo VinhLạc (trong q.đảo Hoàng Sa) vừa vào đến đường Bệnh viện Quân Nhân nay rồi lại Saigon.

Trung Tá Lê trung Hiến, PNV quân vụ cho hay, 14 binh sĩ trong toàn Hải Quân đã được tiếp đón tại Bệnh Viện HQ và hiện thời có thể đón tiếp xác với các chiến sĩ đó.

Bệnh viện Hải quân đã đặt vào các lo bệ Hải quân nhưng khu vực của Bộ Tư lệnh Hải quân.

Toán biệt kích 14 người gồm một sĩ quan là hai quân Trung úy Lam

Xem tiếp trang 4 L

Làng đầm V.N. SẼ GẶP các võ sĩ Thái

SAIGON 8-2—Đoàn võ sĩ Thailand 9 người sẽ sang VN đấu giao hữu với các tay đấm Saigon vào đêm 22-2 tới đây, tại thao đường Nguyễn Trãi Chợ Lớn. Ngoài 1 môn huấn luyện viên Pichet Soonthorn và một vài huấn luyện viên Abai Singh, đoàn võ sĩ Thailand có tới cả 4 tay đấm nam và 2 tay đấm nữ. Trong đó, Sung Pet, Tongnugnoi và Sailia chuyên về võ tự do, còn Cachen là võ địch quyền Anh Hai số Petnanee

nhận định

Sao cứ trục-trặc hoài ?...

Vớt tất cả thiện chí để thực hiện cho kỳ được vấn đề trao trả đúng ngày 8-2-74, VNCH đã giữ một thái độ thật tương nhượng trong các phiên họp cấp Trưởng Đoàn Ban LHQS 2 Bên Trung Ương suốt 2 tuần qua.

Và ngày 8-2, đợt trao trả đầu tiên các nhân viên dân sự cho phía bên kia đã hoàn tất một cách tốt đẹp. 64 người trong đó có 4 phụ nữ đã được trả về với hàng ngũ của họ, trừ 1 cán bộ phụ

VNCH đã trả tù binh cho bên kia trước mà không đòi hỏi bên kia phải trả lại cho mình cùng ngày một số người, đã là tương nhượng. Điều này một lần nữa cho thấy VNCH muốn bằng mọi cách giải quyết êm đẹp và dứt khoát vấn đề trao trả cho đằng đãi.

Theo sự thỏa thuận của đôi bên, thì vào tuần lễ tới phía bên kia mới trả cho ta một số tù binh ở Đức Nghiệp, Quảng Nam, Quảng Ngãi và Quảng Tín, nhưng trong phiên họp ngày 6-2 phía bên kia lại nói rằng họ không hề trao trả cho ta tại Quảng Tín và chẳng cho biết lý do vì sao. Chuyến bay thăm sát địa điểm trao trả tại Quảng Nam đã được thực hiện ngày 7-2 như đã dự định nhưng máy bay đã không đáp xuống được địa điểm Trong phiên họp của Trưởng Đoàn Ban LHQS 2 Bên sáng 8-2, đại diện Phái đoàn VNCH là Đại tá Nguyễn Tử Đốa đã hỏi Trưởng Toán của bên kia cho biết lý do, thì được trả lời chính ông cũng không được rõ lý do tại sao và có lẽ là vì việc liên lạc chưa thực hiện kịp không thấy địa phương tổ chức đón tiếp như dự trù nên e ngại không dám cho máy bay đáp xuống. Và Trưởng Toán của bên kia lại đề nghị tổ chức thăm sát lại địa điểm ở Quảng Nam và đồng thời thăm sát luôn cả địa điểm ở Quảng Tín mà trước đây họ định bỏ. Cả 2 cuộc thăm sát sẽ thực hiện vào ngày 11-2-74 và sẽ trao trả tại Quảng Nam ngày 14-2 và tại Quảng Tín ngày 15-2.

Đại Tá Nguyễn Tử Đốa đã chấp thuận ngay các đề nghị này và yêu cầu phía bên kia nên cố gắng đồng để xảy ra trục trặc nào nữa làm trở ngại việc điều hành kế hoạch trao trả.

Mặt khác, về khoảng thời gian các chuyến bay chở nhân viên được trao trả tới địa điểm, đại diện phía bên kia bỏm 8-2 lại đưa ra đề nghị mỗi chuyến đáp xuống cách nhau 20 phút thay vì 5 phút như chính họ đã đề nghị và được VNCH chấp nhận vào ngày 5-2 vừa qua. Vì đại diện VNCH e ngại khoảng cách quá lâu sẽ không bảo đảm hoàn tất kịp thời các cuộc trao trả, nhưng để khỏi gặp

(XEM TIẾP TRANG 4)

✱ VUA CHẠY CỜ — KẺ BỘ

NHẬP CẢNG

Đọc diễn văn tại nước đàn em nhược tiểu Cuba, trùm đỏ Brejhnev khẳng định :

— Xuất cảng cách mạng là một tội ác.

Trước đây, Brejhnev đã đôi lần muốn đưa ra lời lên án ấy để biểu lộ sự «hiểu hòa» của mình, cốt tỏ điểm với ông bạn Mỹ. Nhưng lập trường đó gây nên một cuộc tranh luận trong nội bộ đảng Cộng Sản Nga. Cả người ủng hộ lập trường Brejhnev, cả người chống. Rồi Cộng đảng họp tới họp lại, và rút ra kết luận Brejhnev có lý.

Thế là Brejhnev được nói to lời kết án ấy : xuất cảng cách mạng là một tội ác.

Mao xénh xáng, nhà đại lý cách mạng vô sản, chuyên môn xuất cảng mốn chiến tranh nhân dân qua các nước nhược tiểu, nghe câu ấy chắc cũng không đau thêm nhiều. Nga Tàu lâu nay chửi nhau ôn như cái chợ rồi. Nga oánh thêm một miếng vô mồm, đâu có chi là quá đáng.

Nhưng con khách hàng tiêu thụ cách mạng là Cộng Sản Bắc Việt thì sao ?

Cái giá trả cho mốn hàng nhập cảng quá đắt. Cộng Sản Bắc Việt, vơi mốn hàng ấy, đã xô cả dân tộc vào biển máu. Suốt mấy chục năm qué hương tan nát, những thanh niên ưu tú bị nướng cho chiến tranh, hơn một phần tư thế lý lửa khói ngợp trời. Dân ta trường như không ngóc đầu dậy nổi nữa. Nghĩa trang và bờ bụi trong rừng xanh vài lấp bắt bao thiên tài của đất nước... Đó là tất cả

(XEM TIẾP TRANG 4)