Do anh Võ Phi Hùng Cựu HS Petrus Ký (67-74) tặng Kho Sách Xưa Quán Ven Đường (Từ microfilm Thư Viện Đại học Cornell)

Phát ngôn viên Chính phủ VNCH tuyên bố với báo chí sáng 28-5 :

CS làm phi trường Xa-Mát nhắm mục tiêu quân sự thuần túy

★ 2 Phái đoàn Ba Lan và Hung trong UBQT là «con ngựa thành Troie» ● Buổi học tập ở Thủ Đức hoãn sang ngày 29-5

Hai cây cầu nổi chợ Saigon bắt xài. Công binh bắt đầu hạ xuống (Ảnh Thanh Huy)

SAIGON 28-5 (TT) Đề cập đến nguồn tin cho biết CS đang ấm mưu thiết lập một 1 phi trường ở vùng Tây Ninh (XaMát) phát ngôn viên chính phủ VNCH ông Bùi Bảo Trúc trong cuộc họp báo hôm thứ 2 sáng 28-5 tại Tổng Tham đưu vụ đã cho rằng nếu quả thật CS có âm mưu này thì chắc chắnphi trường đó CS sẽ dùng cầm vào mục tiêu quân sự thuần túy và đây là một vấn đề quan trọngđối CS đối với Hiệp định Balê.

Theo UPI, một nguồn tin thân ở thủ đô Phnom Penh cũng nhận đã cho hay rằng Việt cộng hiện đang định xây một «phi trường quân sự» và 1 «thủ đô» để «làm lơ» trong 2 vùng Lộc Ninh và dân điền cao su Xa Mát cách biên giới Cambốt không 5 cây số.

Nguồn tin này cho biết rằng VC hiện đã và đang vào tại nhiều quốc gia trong khối CS về ở các nước bạn của VC có thể thiết lập cơ sở đại sứ ở Xa Mát.»

Được hỏi là tại sao VC sẽ xây 1 phi trường quốc tế ở XaMát trong khi VC đã có 1 sân bay ở Lộc Ninh để dùng được thì nguồn tin này đã giải thích, có thể là vì VC muốn chứng tỏ chothế giới thấy rằng chúng có thể xây phi trường riêng cho chúng.

Xa Mát ở trên quốc lộ 22 cách biên giới Cambốt chưa đầy 5cs. Trước đây, Xa Mát đã được định chọn làm một đại điểm cho một trong 12 tổ hợp đông của ủy ban quốc tế để kiểmsoát giám sát hoạt động của Cộng sản qua 2 biên giới. VC trước đó cũng định dùng Xa Mát làm một cửa khẩu. Từ trước đến nay, UBQT chưa hề đặt chân đến Xa Mát.

Theo các nguồn tin thông thạo thì VC hiện đã lập một «thủ đô tạm» ở Lộc Ninh nhưng hình như VC đã có ý định lập «thủ đô vĩnh viễn» ở cách Lộc ninh 72cs về phía tây. »

«Con ngựa thành Troie»

Do đó đến một bản tin của hãng AP cho rằng có thể Quân Đội sẽ rút ra khỏi UBQT trong thời gian tới đây và lý do không phải VNCH gây ra vì VNCH đã làm tất cả những gì mình làm được để hỗ trợ và bảo vệ an ninh tổng thể UBQT đồng thời hoàn toàn giữ nhân chịu đựng trong khi BV và VC luân phiên nhau thoả mạ hai phái đoàn Nam Dương và Gia Nã Đại.

Phát ngôn viên chính phủ kết luận việc làm thiếu vô tư của Hung Gia Lợi và Ba Lan đã làm cho Gia nã Đại cảm thấy mình bị cản trở, thừa thãi nên Gia Nã Đại mới tính rút lui, việc này CS phải hoàn toàn chịu trách nhiệm trong việc làm UBQT tan vỡ.

PNV cũng tiếp tục việc làm «Hung và Ba Lan thiếu vô tư giống «con ngựa thành Troie.» à con ngựa này đã được đẩy vào thành, của đem đã xuất hiện để đánh chiếm...

Hoãn đến 29-5

Đồng thời PNV hoãn buổi học tập chính trị tại Thủ Đức dự định tổ chức vào ngày 28-5 và được dời lại một ngày, tức ngày 29-5 tới đây.

NHẬT GIANG ● NGUYỄN ĐỨC HIẾU

Trực thăng riêng của TT Nixon bị rớt

MIAMI 28-5 (tăng hợp)— Một chiếc trực thăng của TT Nixon đã bị rớt chiều thứ bảy ở ngoài khơi Grand City đảo Bahamas. TT Nixon không có ở trong trực thăng ấy, một nhân viên an ninh bị thương cùng 6 người khác bị thương nhẹ. Khi bay tin này chính TT Nixon đã ra lệnh điều tra. Phái đoàn của trực thăng là nhân viên quân sự gồm 3 người lái do trực thăng chở các nhân viên

Xem tiếp trang 8

một ngày Xa-hoa-bình

Tính đến 6 giờ sáng ngày 28-5-1973 Cộng quân vi phạm ngưng bắn : 14.895 vụ

Gây cho chiến sĩ ta : 53.992 tử thương 25.804 bị thương 1.331 mất tích

THƯỜNG DÂN : 923 chết 2.555 bị thương 1.199 bị bắt cóc

Cộng quân đến tội : 20.[illegible] tên bị [illegible] 215 cơ bị [illegible] 1.251 xe [illegible] 5.544 súng cá nhân

Năm thứ chín ● Số 2.482 THỨ BA 29-5-73 ★ 27 THÁNG TƯ NĂM QUÝ SỬU ★ 8 trang giá 35đ

tiền tuyến

TIẾNG NÓI CỦA QUÂN DÂN MIỀN NAM TỰ DO

TÒA SOẠN : Điện thoại 99.533 — 40.271 (QS)

Chủ Nhiệm PHẠM XUÂN NINH

TỶ QUẢN-LÝ và TRỊ-SỰ 140, Lê-Lai Saigon 2—Đ.T. : 96034

SỐ VI PHẠM CỦA CS TĂNG VỌT 24 GIỜ QUA 24 VỤ !

Cộng quân bắn tàu đò dân sự 38 thường dân bị thương vong

★ 4 EM BÉ Ở XUÂN LỘC BỊ THƯƠNG VÌ ĐẠN PHÁO KÍCH CỦA CỘNG SẢN ● CS GIẶT MÍN XE LỬA BIÊN HÒA-LONG KHÁNH

SAIGON 28-5 (TT)—Phát ngôn viên quân sự Quân ủy VNCH Trung tá Lê trung Hiền trong cuộc họp báo thường lệ sáng 28-5 tại Trung tâm Dân Vụ cho biết trong 24 giờ qua tính đến 6 giờ sáng 28-5 Cộng quân đã vi phạm thêm 94 vụ. Mức vi phạm này đã có vẻ hơi lên cao so với mấy ngày trước đây.

Sau đây là một số vụ vi phạm đáng kể của chúng :

AN XUYÊN : Lúc 8g45 sáng 27-5 quân không bố CS bắn 5 cối đạn B40 vào 1 tàu đò dân sự trong vùng 2cs ĐB quận lỵ Năm Căn. Cuộc tấn phá gây cho 11 người bị thương nặng trong đó có 10 thường dân và 34 người khác bị thương nhẹ 28 thường dân.

KIÊN TƯỜNG : Lúc 1g15 28-5 cộng quân phóc kích 1 quả đạn 107 ly vào tỉnh lỵ Mộc Hóa gây cho 2 thường dân, 2 nhân viên Cảnh Sát và 1 binh sĩ ĐPQ bị thương.

LONG KHÁNH : Lúc 7g50ngày 27-5 Cộng quân phóc kích 2 quả đạn súng cối 82ly và vào 1 vị trí ĐPQ tại Hòa Tây tỉnh lỵ Xuân Lộc. Cuộc phóc kích gây cho 4 em bé và 1 binh sĩ bị thương.

BÌNH LONG : Lúc 7g30 sáng 27-5. Cộng quân phóc kích 50 quả đạn súng cối vào căn cứ Tổng Lê Chân tọa 15cs TN An Lộc chưng không gây tổn thất nào cả.

Biên Hòa : Lúc 7g35 sáng 27-5, quân phá hoại Cộng Sản giật mìn 1 chuyến hỏa xa đang di chuyển

Xem tiếp trang 8

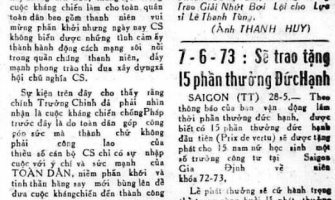

Nhân dịp kỷ Niệm Đệ I của Niên Ngành CSQG, Đại Tá Lịch Cảnh sát đã chọc tranh Giải hạ Lội tại hồ tắm Nguyễn bình Khiêm hồi 5g sáng ngày 27-5-73.

ẢNH TRÊN : Đại Tá đại diện Chuẩn Tướng Tư Lệnh CSQG đang Trao Giải Nhất Bơi Lội cho Lực sĩ Lê Thanh Tùng.

(Ảnh THANH HUY)

SAU KHI NGHE BÁO CÁO CHUYẾN ĐI CỦA SULLIVAN Ở KEY BISCANE

NIXON TRỞ LẠI HOA THỊNH ĐỐN SỬA SOẠN GẶP GỠ POMPIDOU

KEY BISCAYNE 28-5 (AFP). Hôm chủ nhật TT Nixon đã trở về Key Biscayne trong vịnh Miami sau khi bay hai 24 giờ trên đảo «Grand Cay». TT Nixon sẽ trở lại thủ đô Hoa Thịnh Đốn hôm thứ hai để cùng với Ông Kissinger và vị cố vấn quân sự ông Scowcroft sửa soạn cuộc gặp gỡ với TT Pháp Kerjiscvk vào cuối tháng này. Sau khi lui Key Biscayne, TT Nixon được ông Kissinger báo cáo về chuyến đi của ông Sullivan qua ĐNÁ và 2 ông sẽ bàn về vấn đề hòa bình ở VN. Ngày nghỉ cuối tuần của ông Nixon bị rối loạn vì 1 chức trực thăng của Phủ Tổng Thống Mỹ bị rớt làm 1 nhân viên an ninh

Xem tiếp trang 8

Đặc sứ Sullivan tuyên bố tại Vọng Các :

Mật đàm Kít - Thọ là một thất vọng Những hy vọng ngưng bắn ở KPC rất gần

★ Một công thức hòa giải ở KPC đã được đề nghị và được VNCH tham gia ý kiến.

VỌNG CÁC 27-5 (UPI),— Đặc sứ William Sullivan hôm 27-5 đã tuyên bố tại Vọng Các rằng các cuộc thảo luận giữa Kissinger và Lê đức Thọ tuần qua tại Balê về vi phạm ngưng bắn là một thất vọng. Nhưng hy vọng ngưng bắn sẽ đến với Kampuchea trong một ngày gần đây.

SAIGON 28-5 (AFP) Một nguồn tin thân thân ở thủ Đô VNCH cho biết là Ông Sullivan, cố vấn phụ tá của tổng sự Kissinger tại cuộc nói chuyện về việc thi hành hiệp định Balê với Lê đức Thọ hình như đã tính bày một đề nghị hiệp định ngưng bắn tại KPC với Tổng Thống VNCH Theo sự trình bày của ông Sullivan thì đề nghị đó trù liệu một nhóm lực giải quyết các vấn đề giữa người Khmer với nhau và Mỹ sẽ ngưng oanh tạc, quân lính BV sẽ rút khỏi đất Khmer

Vấn đề ngưng bắn ở Kampuchea mật thiết gắn liền với thi hành Việt Nam hình như đã là trọng tâm các cuộc thảo luận đã diễn ra ở Ba lê giữa Mỹ và BV và sau đó ở Saigon giữa Mỹ và VNCH, nguồn tin trên nhấn mạnh như vậy. Bây giờ còn quá sớm để xác định là đã có hiệp định ngưng bắn Kampuchea nhưng hình như chắc chắn là 1 công thức hòa giải đã được đề nghị và thảo luận. Và công thức này đã được xem xét rất kỹ bởi các nhà lãnh đạo VNCH và hình như VNCH đã đưa ra phản đề nghị hay đã đòi canh cải vài điều. Tuy không có tin tức gì một cách chính thức của VNCH hay là Mỹ, nhưngngười ta cho biết là Tổng Thống VNCH và ngoại trưởng Trần văn Lắm đã thảo luận «từng điểm một» và cả trong những chi tiết nhỏ nhất về cái đề nghị ngưng bắn ở KPC đó. Hai ông đã bày tỏ sự không đồng ý về vài điểm vấn theo nguồn tin thông thạo này thì trong các cuộc nói chuyện giữa Kissinger Lê đức Thọ có trù liệu là sẽ có đàm phán giữa chính phủ Nam vang và phe ở ngoài bưng để đi tới ngưng bắn. Mỹ hình như đã đòi BV áp dụng điều 20 là phải ngưng xâm nhập và rút quân khỏi đất Khmer và Lào sau khi đã tập trung quân lại ở các vùng được ấn định ở KPC và VNCH.

Xem tiếp trang 8

Đại sứ Gauvin nhận định : Không có Gia Nã Đại, UBQT vẫn có thể tiếp tục nhiệm vụ nhưng khó tìm quốc gia khác để thay thế

CHỖ YẾU CỦA THỎA HIỆP BA LÊ LÀ KHÔNG NÓI ĐẾN QUÂN CSBV

SAIGON (AP) 27-5— Đại sứ Mitchell Gauvin Trưởng phái đoàn Gia Nã Đại trong UBQT trong một cuộc phỏng vấn đã cho rằng hiệu lực các vụ vi phạm là do CS.

Bình luận về nguồn tin cho rằng vì thất vọng với vụ bắt lực của UBQT có thể Gia Nã Đại sẽ xem xét chấm dứt UBQT. Đại sứ Gauvin nói rằng UBQT vẫn có thể tiếp tục nhưng cần đến Gia Nã Đại vì nếu không khó có thể tìm một thành viên thay thế Gia nã Đại được 2 nên cần thận.

Hỏi Ông có tin rằng UBQT thường gặp bế tắc vì sự bất vì giữa Đông Tây ; Nam Dương đã với Gia nã Đại và Hung gia Lợi về phe Balan.

Sau đây là một vài câu hỏi đáp :

H : Ông có nghĩ rằng UBQT thành lập theo thỏa ước ngưng bắn Balê có cơ hội thành công không ?

Đ : Như tất cả các thỏa ước khác thỏa ước Balê là một sự hòa giải giữa 2 bên vì thế không là một vấn kiện lý tưởng. Tuy nhiên thỏa ước vẫn có thể có hiệu quả nếu các bên đã ký kết với lòng tin và với ý định sống cho đúng với thỏa ước đó. Chính sinh thần của vấn kiện mới quan trọng hơn là chữ đúng trong vấn kiện.

H : Ông có cho rằng tiếng vì Kissinger đã làm khi nghĩ rằng thỏa ước sẽ có hiệu quả ?

Đ: Tôi không nghĩ thế. Trong thỏa ước có 1 số điểm không được thỏa đáng vì nhiều vấn đề không được đề cập đến, vì dụ như sự

Xem tiếp trang 8

TRƯỜNG CHINH THỐI NHẬN :

Thanh niên B.V. chán làm công cụ cho Đảng

SAIGON (VTX)— Giới lãnh đạo CSBV mới đây đã phải thú nhận sự thất bại của họ trong chính sách động viên thanh niên miền Bắc làm công cụ cho Đảng CS.

Theo tin đài Hà Nội, trong bài nói chuyện tại đại hội «Thanh niên Ba Sẵn sàng» Trưởng Chinh Chủ tịch Uy Ban thường vụ Quốc Hội miền Bắc, đã tiết lộ những khuyết điểm và nhược điểm mà ngày quyền CS đã vấp phải trong khi phát động phong trào «Thanh Niên Ba Sẵn Sàng» để biến thanh niên miền Bắc thành 1 thứ công cụ cho Đảng và nhà nước CS.

Nhận định về những khuyết điểm của phong trào Thanh Niên Ba Sẵn Sàng, Trường Chinh đã phải nhấnbạn Thanh niên miềnBắc không chịu tích cực lao động sản xuất và không tham gia học tập theo chủ trương của Đảng. Bởi vậy, lực lượng thanh niên còn yếu chưa thành 1 phong trào hăng say bền bỉ.

Trường Chinh nhắc lại rằng hồi kháng chiến có nhiều điều hành viên về con người và tập thể thanh niên này không còn nữa, thắng lợi trong cuộc kháng chiến làm cho toàn quân toàn dân bao gồm thanh niên vui mừng phấn khởi nhưng ngày nay CS không biến được những tình cảm ấy thành hành động cách mạng sôi nổi trong quân chống thanh niên, đẩy mạnh phong trào thi đua xây dựngxã hội chủ nghĩa CS.

Sự kiện trên đây cho thấy rằng chính Trường Chinh đã phải nhìn nhận là cuộc kháng chiến chống Pháp trước đây là do toàn dân góp công góp sức mà thành chứ không phải công lao thiêu số cán bộ CS chỉ có sự nhập cuộc với ý chí và sức mạnh của TOÀN DÂN, miền phần khởi và tinh thần hăng say mới bùng lên đã đưa cuộc kháng chiến đến thành công

Nhưng khi CS rời mặt nạ kháng chiến, hiện nguyên hình của kẻ độc tài khát máu phi nhân, phi nghĩa thì phần đông đương nhiên của dân chúng, nhất là thanh niên miền Bắc, ghê tởm, oán hận thù ghét và xa lánh CS. Đó là nguyên nhân chính đã và đang đưa CS đến những thất bại thảm hại tại miền Bắc trên mọi lãnh vực.

Mặt khác, lời phát biểu tiên đây của Trường Chinh, 1 trong những cán bộ lãnh đạo của Cộng sản Hà Nội tại đại hội «Thanh Niên Ba Sẵn sàng», một phương thức nhằm động viên tất cả thanh niên tại BV đã được tổ chức từ hơn 8 năm qua và có trên 4 triệu người như CS Hà Nội khoe khoang cho chúng tỏy thất bại chưa cay của CS Hà Nội trong chính sách xử dụng tầng lớp thanh niên miền Bắc thành một hệ thống để cho Đảng và Nhà Nước

Xem tiếp trang 8

7-6-73 : Sẽ trao tặng 15 phần thưởng Đức Hạnh

SAIGON (TT) 28-5.— Theo thông báo của ban vận động làm thủ phần thưởng đức hạnh, được biết có 15 phần thưởng đức hạnh đầu tiên (Prix de vertu) sẽ được tặng phát cho 15 nam nữ học sinh một số trường công tư tại Saigon Gia Định vệ sinh khóa 72-73.

Lễ phát thưởng sẽ cử hành trọng thể trong cùng buổi lễ phát thưởng liên trường do Bộ Giáo Dục và chiêu tại trường Quốc Gia Sư Phạm Saigon hồi 8 giờ ngày 7-6-73.

Nhiệt độ Skylab hạ thấp

MÔI KENNEDY 27-5(tăng hợp) — Nhiệt độ bên trong trạm không gian «Skylab» của Hoa kỳ hiện vẫn tiếp tục hạ thấp xuống mức để chịu và các phi hành gia trong trạmtrong hôm chưa nhịp đã đồng hết thì giờ để làm các việc thông thường.

Các phi hành gia đều được khỏe mạnh và vui vẻ. Qua hệ thống truyền hình, người ta hay các phi hành gia bay lơ lửng bên trong trạm và mặc đồ thường như ở trên mặt đất.

Trong hôm thứ hai (giờ Saigon) các phi hành gia sẽ thực hiện những cuộc thí nghiệm khoa học đầu tiên trong vòng một tháng như đã được dự định từ trước.

Củng cố thôn ấp sẵn sàng đấu tranh

● TÔN HOÀNG

★ Những ngày Chiến dịch của toán 2 SVSQ Thanh Ân (Pleiku).

(Tiếp theo)

Nhìn không lỏ trành xếp con đi bên cạnh. Hỏi gọi chuyện :

— Thưa Trung úy ở đây chắc thấy bình như nhà nào cũng đan thứ này phải không ?

— Ôi ! Mấy thằng nay trốt rằng chẳng cây cước gì được nên ngồi mấy cây nầy, cây Lăng tôi phải cho trong nhà nhà cũng đan thứ nầy để cản ra để kiếm chén chết, chứ không thì lấy gì mà ăn.

Chạy chuyện dong đi dân tới chỗ thân nọt nhưng thấy trái đã vẻ chẩu chăng thì cô cho tôi gặp cụ để trò về lo đan đẹp chỗ ở. Khánh thanh thật :

— Dạ xin phép Bác cho tôi chào vô. Mai mốt tôi chạy về xuống nhờ Bác chỉ cách đan để giúp Bác bán cho chăng.

Vội mặt cụ cười tươi vui, ông cụ đồng dậy cho và đưa chúng tôi ra cổng.

— Hôm cho cách nhà mấy đứa xuống đây chơi.

Khu chúng tôi trú về cây đã. Thiếu vị Đồng chỉ khu vườn mít ở đây bao xa để giúp Đồng Tây ;

Nhà hàng tôi trong khu vườn đã mọc lên chăng cần lều bằng ponchô trông thấy đến nơi. Người trong tiết nhìn ta cách vật chăng quanh. Nhiều tên cầm súng ngắn ngang mặt không bắn trên, chúng sợ khói bắn ra để cho các vườn bên kia nhè thấy mà bắn lại. Đó đây một vài đứa lăng sáng lo tom nước, chúng tôi bỗng quên hẳn đi những nhà chung một nơi bao đầu, cứ ngồi mình đang sống lại với không khí chiến trận ở mỗi miền quê nào đó khi cần là những cây bạch.

Tôi bàn đi, đã quen những nhà chỗ nhà và đồng thời để kích động sinh thần anh em cho chúng tôi tôi chức một đêm lên trại.

Bằng những ông đen Cannon đồng lên được phòng lên. Hai mươi bạ người vội bàn hoàn lại đều tay pin sáng quanh cùng chạy mừa ca hát. Tiếng hát tiếng cười hòa lẫn tiếng nhịp vỗ tay vang vang lên trong lầu không thể nói hình hoa đồng. Vui những bài hợp ra, đưa ca, những tình, những tình tứ chẳng tôi say vẫn lên đến bông.

Nhà [illegible] ca hoàn cảm, thấy chương như khi vua đất chân đến [illegible] Các cái những ngày mới thật tươi nhiều

(XEM TIẾP TRANG 8)

Có gái điếm làm rớt đài 2 Bộ Trưởng Ăng Lê

NORMA LEVY TUYÊN BỐ : CÒN 1 BỘ TRƯỞNG NỮA CÙNG CHƠI BỜI

● THỦ TƯỚNG ANH BÁC BỎ TIN NÀY

LUÂN ĐÔN (UPI) 27-5.— Cô «gái gọi» của xã hội thượng lưu Anh «gọi điện hạng đỏ lượt» NORMA LEVY tuần vừa rồi đã khiến 2 bộ trưởng Anh phải từ chức hôm 27-5 lại tiết lộ với hai tờ báo ở Anh rằng còn 1 ngài bộ trưởng nữa là «Khách hàng» của cô.

Hai nhật báo «The News of the World» và «TheSundayPeople» loan tin trên đã không nêu danh vị Bộ Trưởng kia ra nhưng cho biết Scotland Yard sẽ công an Anh đang điều tra nội vụ.

Tuần trước 2 vị bộ trưởng trong chính phủ Anh là Huân tước Lambton và Huân tước Jellicoe đã phải từ chức vì bị báo chí phanh phui có dị lại với các cô gái gọi.

Nhật báo «The Sunday People» cho biết cô Norma Levy đã tiết lộ tin trên qua điện thoại từ nơi khách sạn ở ngoại quốc nơi cô đang ở với chồng là Colin Levy.

Cô Norma Levy cho biết lần cuối cùng vị bộ trưởng ấy đến với cô là cách đây 6 tuần. Ông không tự tung danh tính nhưng cô nhận ra ông qua hình ảnh ông trên báo. Ông bộ trưởng kia đã đến với cô 3 lần và ban cô mỗi lần từ 40 đến 50 đồng Anh Kim (120.150

Xem tiếp trang 8

★ Hội Chợ Quân Lực đông vui Ai đi xin nhớ rủ tôi đi cùng

Thiết Đoàn 10 Kỵ Binh với Chiến dịch Thần Dân

TÂY NINH (28-5— Với mục đích làm đẹp cho quê hương, làm tốt cho đất nước ngõ hầu làm gần lại những việc thích ý thương cho chiến tranh gây ra, Trung Chương Trình Dân Sự Vụ Quân Đội 1973,Chuẩn Tướng Lê văn Tư, Tư lệnh SĐ 25 Bộ Binh đã cho phát động một chiến dịch «mệnh danh là CHIẾN DỊCH THẦN DÂN VÀ ĐỘNG VIÊN VUI SỐNG. Để gây thanh 1 phong trào thi đua giữa các đơn vị trực thuộc Sư đoàn. Nhằm cung tác cấp thiết nhằm ổn cố nông thôn và tôi, tạo tình tổng ám no cho dân chúng đã được Bộ Tư Lệnh Sư đoàn chia đều cho các đơn vị với thời gian hạn định là «ngày thứ kể từ ngày 20-5 đến 20-5-1973 để hoàn tất.

Thiết đoàn 10 Kỵ Binh, một đơn vị sắt thép của Sư đoàn đang đảm trách công tác Dân Sự Vụ tại tiếp cận Xóm Kiều bên hương Phước Đức ở 4 km Tây Bắc Tây Ninh, nơi tạm trú 1140 người của 251 gia đình gồm 261 Nam, 300nữ và 552 trẻ em. Mới từ Kampuchea chạy vào Khu ấp, Đã về đây từ ngày mồng 1 tháng 5 năm 1972.

Được biết số đông trẻ em đã vượt nhiều đoạn đường chết mới thoát khỏi tay Miên cộng và VC để về đến Tây Ninh. Hy đã phải bỏ lại tất cả sản nghiệp và phải trả một giá rất đắt từ 15.000 đến 20.000 Riel khoảng 200.000 đồng VN để thuê xuồng phương tiện đi chuyển.

Bản tuyên bố của thông tin KPC đã được đưa ra một ngày sau khi thứ trưởng Sullivan đã từ Saigon ghé qua Nam Vang để hội đàm với TT LonNon, thủ tướng Ta Tam và các nhân viên khác trong Thương hội Công Binh Trị KPC và sau đó khi rời Nam Vang qua Vọng Các vì đặc các cố vấn Kissinger có cho hay rằng ông hy vọng sẽ có ngưng bắn sớm ở KPC».

Ngoài ra bản tuyên bố chính thức của bộ thông tin KPC là cũng để trả lời các tuyên bố của Sihanouk trước đây ở Bắc kinh đòi phải có thể

Xem tiếp trang 8

BỘ THÔNG TIN CỘNG HÒA KHMER CẢI CHÍNH :

Không tìm cách tiếp xúc với Sihanouk mà chỉ tiếp xúc các phe trong nước

● Quân xa Cộng Sản đã chuyển cách Nam Vang 34cs bị dội bom.

NAM VANG 27-5 (UPI)— Bộ thông tin Kampuchea hôm chủ nhật đã cho phổ biến một bản tuyên bố chính thức cải chính nguồn tin nói rằng chính phủ KPC hiện đã tìmcách tiếp xúc với cựu hoàng Sihanouk ở bắc ngoại.

Nhưng bộ thông tin KPC đã khẳng quyết rằng hiện đã có những cuộc tiếp xúc với những nhân vật KPC sống trong các khu vực vẫn kiểm soát trong nội địa KPC.

«Thủ trưởng Ta Tam trong một cuộc phỏng vấn dành riêng cho UPI trong tuần tới có tuyên bố rằng ông hiện đã gián cách bắt liên lạc với những người ở trong các khu vực chính quyền kiểm soát và ông hy vọng sẽ một được các cuộc liên lạc với những người Khmer ở hai ngoại.

Bản tuyên bố của thông tin KPC đã được đưa ra cách vài ngày sau khi thứ trưởng Sullivan đã từ Saigon ghé qua Nam Vang để hội đàm với TT LonNon, thủ tướng Ta Tam và các nhân viên khác trong Thương hội Công Binh Trị KPC và sau đó khi rời Nam Vang qua Vọng Các vì đặc các cố vấn Kissinger có cho hay rằng ông hy vọng sẽ có ngưng bắn sớm ở KPC».

Ngoài ra bản tuyên bố chính thức của bộ thông tin KPC là cũng để trả lời các tuyên bố của Sihanouk trước đây ở Bắc kinh đòi phải có thể

Xem tiếp trang 8

Lâm nhiều xác ít là tiên
Xấi nhiều lâm ít thì liền miên nghèo

hí trường

★ VUA CHẠY CỜ — KÉP ĐỘC

XIN TRỪ DU ĐĂNG

Anamta đang làm một cuộc cách mạng xã hội toàn diện Mọi tệ đoan cần hiện bài trừ cách tích cực và tận gốc rễ. Và để có thể thực hiện cuộc lành mạnh xã hội đó tất cả đều trông nhờ vào sự hăng say của các cán bộ công lực. Bất cứ-ở đâu-có nạn trộm cắp, cướp bóc, du đãng, xì ke... thì lập tức phải có sự xuất hiện của cán bộ công lực. Có thể là hội mới sạch được. Đoàn Văn Đặc cho đăng lá thư «chúc giáng của một độc giả ở phường Trương minh Giảng Saigon.

Tôi tên là Công Tôn Nữ Mai Hương, hiện nay tại số nhà 80/23 đường Trần Quang Diệu Saigon 3, xin trình Thiếu Tướng một việc sau đây :

Nguyên vào hồi 21h ngày 25-5-73 có một tốp du đãng tụ tập ở số nhà 80-27 đường Trần quang Diệu, trong có độ có 4 người con của chủ nhà cứ đến bắm chuông nhà chung tôi, Buộc lòng chồng tôi, tên Tăng bảo Côn biện là Công chúc từng sự tại Bộ Kinh Tế đã ra nói phải trái nhưng người lại bộn chửi và không nghe mà còn xúm vào lấy gậy gộc đánh tối bụi.

(XEM TIẾP TRANG 8)

tạp ghi

Cảnh làng (lơ) thơ

● *Trong tập thơ vừa mới xuất bản năm nay, thi sĩ Quách Tấn có bài «Chép thơ», như sau :*

«Thơ không người thưởng thức
Mình chép riêng mình ngâm
Con bướm tìm hương lạt
Vô tâm mà hữu tâm».

Mười năm trước, thi sĩ đã viết : «Mùa thu năm Canh Tý 1960, đương buồn cảnh «lão khứ văn chương», tôi nhận được thư của một bạn thanh niên chưa quen biết, từ Paris gửi sang, lời nồng ý hậu (...) Thật chẳng khác tiếng chim hoàng ly, trong, ấm, đối với một hành nhân thư thả trên con đường nắng nhạt, tư bề lau lách đìu hiu».

Từ năm Tý ấy cho đến năm Sửu này, đã mười ba năm trời, lão thi sĩ không ngớt thui thủi trên con đường đìu hiu. Cảnh ấy thật đáng đi ngại.

Có điều, đường dù vắng vẻ thi sĩ cũng gặp được một bạn đồng hành tri kỷ, tức ông «bạn thanh niên chưa quen biết» nọ, tức người gửi cảnh thư từ Paris năm ấy, tức ông Thi Vũ.

Từ cảnh thư làm quen nhau năm Tý, tình cảm giữa hai nhà thơ — một già một trẻ — đã đưa đến sự ra đời của cuốn. «Giọt Trăng» hồi đầu năm nay.

«Giọt Trăng» là thơ ngũ ngôn tứ tuyệt của Quách Tấn, do Thi Vũ chọn và in tại Balê.

Thơ Quách Tấn, vốn đã có đương và trau chuốt; thơ ngũ ngôn tứ tuyệt của ông lại càng có động, lại càng trau chuốt đến độ cực kỳ tinh vi. Tuy nhiên, về cái hay cái đẹp của thơ ấy, nếu có dịp thì mặt lần khác chúng ta sẽ trở lại, và nói dông dài. Lần này, hãy chỉ đề cập đến chuyện Thưởng Thức Thơ cùng chuyện In Thơ mà thôi.

Theo lẽ thường, hễ thơ có người thưởng thức mới được in, trái lại, thì «mình chép riêng mình ngâm» là đủ rồi, thuê in làm gì cho tốn kém ? Đàng này, thơ Quách Tấn «không người thưởng thức» nhưng tập «Giọt Trăng» được in hết sức công phu, hết sức đẹp đẽ.

Thi Vũ đã chọn một số thơ đề vừa đủ cho độc giả thưởng thức mỗi tuần lễ một bài mà thôi, như thế đọc tròn một năm thì hết thì tập. Mỗi bài bốn câu thơ in trên một trang giấy Tuyết dán nền vẽ hình mây, nước và lan. Riêng hai mươi bản đặc biệt, nghe đâu được in trên lụa. Bìa sách trình bày một vành trăng, trong vành trăng là một phần của bức cổ họa «Nhật Nguyệt» từ thế kỷ thứ XIV.

Công việc ấn loát được thực hiện tại một ấn quán ở ngoại ô Paris, và đường như do chính Thi Vũ tự tay làm lấy tất cả.

●

Trường hợp cảm động của Quách Tấn đưa chúng ta đến vài cảm nghĩ :

Thứ nhất là thơ lúc này ít người thưởng thức quá, nó không đem lại một món thu nào đáng kể cho nên bị hầu hết các nhà xuất bản chuyên nghiệp từ chối. Thành thử những tập thơ ra đời thường hoặc do tác giả in lấy, hoặc do các bạn bè tri kỷ in cho. Mỗi thi tập là kết quả của một hy sinh, một tình bạn thắm thiết. Người viết lịch sử văn học mai sau rồi có biết cho rằng cái sinh hoạt thi ca của giai đoạn này nó làm ly tình cảm đến thế không nhỉ ?

Thứ hai : Quách thi sĩ nghĩ rằng vì tuổi già nên mình gặp cảnh đìu hiu. Nếu quả vậy thì đây chỉ là sự khó khăn của một lớp người. Nhưng đàng này hình như không phải vậy : Hình như là sự khó khăn đã xảy đến cho cả bộ môn thi ca. Bởi vì ngay những thi sĩ trẻ, thật trẻ, cũng gặp cảnh đìu hiu như thế. Tác phẩm của họ phần lớn cũng gặp sự hờ hững của giới xuất bản, và có lẽ còn ao ước cơ hội may mắn của «Giọt Trăng» là khác ! Cả sự trực trặc gì trong sinh hoạt thi ca vậy ?

KÝ THIỆT

NDMB phỏng vấn Cụ Trọng Nghĩa về
CÔNG CUỘC VẬN ĐỘNG PHÁT «GIẢI THƯỞNG ĐỨC HẠNH» CHO HỌC SINH

Chương trình «Người Dân Muốn biết» trong kỳ phát hình và phát thanh tuần qua đã phỏng vấn quanh việc tặng phát phần thưởng Đức Hạnh cho học sinh.

Người tham dự cuộc phỏng vấn này là cụ Trọng-Nghĩa, Đặng hữu Nghĩa, Chủ Trương và Chủ tịch Ủy Ban Vận Động Lâm Thời tặng phát phần thưởng Đức Hạnh cho học sinh.

Cụ Trọng Nghĩa, Đặng hữu Nghĩa năm nay 76 tuổi, sanh tại Hà Nội, Bắc Việt. Trước đây cụ đã là giáo học từ năm 1921 — 1922. Sau đó vì lý do sức khoẻ, cụ làm việc tại sở Tài Chính Đông Dương từ năm 1922 1954. Từ 1954 — 1956, cụ là Chủ sự Phòng Quản trị An Dưỡng Đường Nhà Cựu Chiến Binh và Phế Binh. Trong thời gian làm công chức, cụ đã nhiều lần xin nghỉ việc để hoạt động Thương mãi và công nghệ. Năm 1932, cụ được giải thưởng về cuốn «Giao Dịch Tâm Lý Định Lệ» tức cuốn «Mua May Bán Đắt» do Hội Khai Trí Tiến Đức trao tặng. Năm 1960, cụ được giải thưởng về cuốn «Văn Đề Tiêu Thụ Hàng Hóa» do Nghiệp Đoàn Xuất Nhập Cảng trao tặng.

Cuộc phỏng vấn nói trên đã phát hình vào tối thứ Sáu 18-5, lúc 21 giờ 10 và phát thanh vào tối chủ nhật 20-5, lúc 23 giờ 20 như thường lệ. Dưới đây là nội dung cuộc phỏng vấn.

NDMB: Thưa cụ, Cụ nghĩ thế nào về khung cảnh xã hội nước VN hiện tại mà cụ lại chủ trương phong trào chấn hưng đạo đức?

Cụ TRỌNG NGHĨA: Tôi xin minh xác một điều trước khi trả lời vào vấn đề. Nói chuyện chấn hưng đạo đức, tôi coi là một vấn đề trọng đại xét tài đức mình không đủ để làm, chỉ có những vị tài cao chức trọng có đủ tư thế, tư cách tiêu biểu cho dân tộc VN mới làm được việc đó.

Chúng tôi có phát động chiến dịch Lễ, Nghĩa, Liêm, Sỉ và phát động việc cổ động việc tặng phát phần thưởng đức hạnh cho con em học sinh, Vì chiến dịch phát động Lễ, Nghĩa Liêm, Sỉ, chúng tôi giải thích Thế thường, mọi người thấy rác bẩn, ta nghĩ đến việc quét dọn. Trong xã hội cũng vậy, khi mà tai nghe mắt thấy những tệ đoan ti tiện, bất công xã hội mà nạn nhân lại là dân lành. Tất cả những điều vô liêm sỉ khiến ta phải tìm cách để lành mạnh hóa xã hội.

Bệnh thì phải lo thầy, lo thuốc, Trước những tệ đoan xã hội, coi như trọng bệnh. Mọi người đã tìm và tôi cũng đã tìm. Riêng tôi, tôi đã tìm được 1 toa thuốc thần diệu. Toa thuốc đã được dùng để cứu một nước, cứu một nền văn minh. Toa thuốc do Quân Trọng, các đây hơn ngàn năm kể ra. Đó là toa thuốc Lễ, Nghĩa, Liêm, Sỉ.

Lễ, Nghĩa, Liêm, Sỉ là câu trả lời của Quân Trọng khi vua Hoàn Công vấn kế, làm sao để cứu vãn đất nước ? Quân Trọng nói e rằng trị dân trước hết phải giữ Lễ, Nghĩa, Liêm, Sỉ. Lễ Nghĩa Liêm Sỉ là bốn điều cốt yếu để giữ nước. Nếu không giữ được 4 điều đó thì nước mất.

Tôi coi đó là một phương thuốc có thể giúp fch phần nào trong công cuộc cứu quốc ở đất nước ta trong lúc này.

NDMB: Thưa cụ, cụ dùng bốn chữ Lễ, Nghĩa, Liêm, Sỉ để nói các báo gọi cụ là «Cụ Lễ, Nghĩa, Liêm, Sỉ» Xin cụ giải thích bốn chữ ấy ?

CỤ TRỌNG NGHĨA :Câu chuyện kể cũng vui là người ta thấy tôi, người ta tặng cho tôi biệt danh là «Cụ Lễ, Nghĩa Liêm Sỉ» nguyên do là vì bình thức: bề ngoài của tôi thì dì dâu tôi cũng giữ lễ độ, với bộ quốc phục và cách cư xử và đi đâu tôi cũng chế nói tới chuyện Lễ Nghĩa Liêm Sỉ, mà thôi. Thêm nữa, có những công việc cụ thể như là ăn hành bốn chữ Lễ nghĩa Liêm Sỉ. Nhờ người giải thích và ấn hành 1 tập giải thích về Lễ, Nghĩa, Liêm Sỉ để dem khắp nơi mà tặng. Người nhận ấn phẩm chúng tôi cón nhớ báo chí phổ biến Lễ, Nghĩa, Liêm, Sỉ. Đối khi tôi đã phải thuê quảng cáo cho Lễ, Nghĩa, Liêm, Sỉ, Bảo chí đã giúp đỡ đã phổng vấn, đã làm phóng sự, viết chuyện phim từ năm 1970 đề dăng khẩu hiệu Lễ, Nghĩa, Liêm ,Sỉ, Lễ Nghĩa, Liêm, Sỉ, Còn VN còn.

Đi đến đâu tôi cũng chỉ bàn việc này nên trong các bài báo, người ta đã gắn liền tôi, Trọng Nghĩa với Lễ, Nghĩa, Liêm, Sỉ. Do đó thấy tôi là người ta hoặc là tôn trọng, có thiện cảm mà cũng có thể đề mua vui mà gọi tôi là «Cụ Lễ, Nghĩa, Liêm, Sỉ».

NDMB; Xin cụ giải thích 4 chữ Lễ, Nghĩa, Liêm, Sỉ?

CỤ TRỌNG NGHĨA. Lễ chúng ta thường có danh từ lễ nghĩa, lễ nghi, lễ phép.Chữ Lễ còn bao hàm ý nghĩa trật tự, kỷ luật. Cụ thể như trong đời sống hàng ngày; Một em bé lên ba, khoanh tay, cúi đầu chào là lễ. Các em lớn hơn đi học về trình diện cha mẹ là lễ. Tại học đường, trò đối với thầy cô, giữ được cung kính là lễ. Có lễ thì có kính mà không có kính thì không có lễ. Trong lãnh vực lớn hơn như trong các quốc gia cũng có bộ nghi lễ thường tổ chức cực kỳ long trọng để đón các vị quốc khách là lễ. Lễ còn có ý nghĩa luật pháp nữa. Nếu không có lễ thì không tôn trọng luật pháp, do đó mà rối loạn. Về chữ lễ còn có thể trình bày nhiều hơn nhưng vì thời gió có hạn nên tôi xin thưa rằng trước đây tôi đã tặng những ấn phẩm để giải thích đầy đủ về Lễ, Nghĩa, Liêm, Sỉ Chúng tôi đang in lại, mai mốt sẽ sắn sàng kính biếu, nếu có ai chiếu cố.

Nghĩa là việc nên làm, đường chính lẽ ngay. Tất cả những việc chúng ta đang làm bây giờ như yêm trợ tiền tuyến yêm trợ nạn nhân là việc nghĩa Trong đời sống hàng ngày có những vụ thấy sự bất bình giữa đàng mà ra tay là nghĩa. Khi nói đến tình nghĩa vợ chồng, cũng cha nghĩa mẹ cũng giúp cho ta nhiều về chữ nghĩa, Nhân đây tôi cũng xin nhắc lại một danh ngôn nói rằng người quân tử hàm làm việc nghĩa mà coi việc bất nghĩa tư lợi chỉ là phù vân. Người quân tử hàm làm việc nghĩa dù trong cảnh nghèo ăn gạo hầm, uống nước lã, gối đầu tay cũng vẫn giữ trọn một lòng với nghĩa.

Liêm. Những người hối lộ, tham nhũng, đi công vi tư thì những người đó đâu có liêm. Trong đời sống thường như là lấy thừa, đong thiếu là không liêm, Nói đến liêm khiết thì trong truyện Tàu có anh em Bá Di, Thúc Tề được đời sau nhắc nhở như đức Liêm. Em được vua nhường ngôi cho lại nhường cho anh. Anh không chịu lại nhường lại,rốt cục hai người không nhận ngôi vua. Sau đó thấy nhà vua làm việc bất nghĩa, bất hiếu thì buồn nên lại anh em rủ nhau vào rừng sống qua đời rồi sau chết trong đó. Tại VN. nếu nói đến liêm thì nhất nhì trên cả Mạc đình Chi Cả Mạc đình Chi là 1 người liêm cách trên.

Một lần nhà vua có thử bằng cách đêm sai người bỏ tiền vàng trước cửa. Sáng ra đi vào chầu, cụ thấy tôi lấy đồ đưa thẳng vào chầu, tâu vua việc đó, Lễ, Nghĩa, Liêm, Sỉ mà trong những tài liệu nói về Quân Trọng có danh từ tự duy, Trong từ duy LE, Nghĩa, Liêm là trọng nhưng Sỉ còn trọng hơn. Sỉ là khi mình làm một việc gì đáng hổ thẹn mà không hổ thẹn tức là không biết Sỉ. Người không thể là không có Sỉ.

Thấy sỉ là quan trọng, vậy trong từ duy. ta nên lấy đó, làm một bài thước đề giúp fch cho ta lúc này nếu muốn lành mạnh hóa xã hội.

NDMB : Thưa cụ thời đại này là thời đại của điện toán và Không gian, Thời đại của Quân trọng trước thời Không Tử thì những giá trị tinh thần thời đó có khác với những giá trị tinh thần thời bây giờ. Những việc mà người ta cho là không tốt thời đó, giờ người ta coi là thường, vậy thưa cụ, bốn chữ Lễ, Nghĩa Liêm Sỉ của Quân Trọng còn giá trị đối với thời đại này không ?

CỤ TRỌNG NGHĨA :Tôi xin trình bầy về giá trị của quốc sách Lễ, Nghĩa, Liêm, Sỉ đề mọi người thấy ngay tầm quan trọng của nó để giúp fch cho đời bây giờ. Quân Trọng cứu được nền văn minh Trung quốc nhờ những sách lược đưa trên căn bản Lễ, Nghĩa, Liêm, Sỉ Muốn biết bây giờ còn thích hợp hay không chỉ cần trình bầy là hai nước THQG và Nhật Bản vẫn không quên thực thi Lễ, Nghĩa, Liêm, Sỉ, Không nói đâu xa. ngay trong Cholon trong những khu người Tàu, ta rất dễ thấy khẩu hiệu, châm ngôn Lễ, Nghĩa Liêm Sỉ. Điều này chứng minh rằng sau hơn 2 ngàn năm,Quân Trọng đặt ra khẩu hiệu nay thì đến giờ này vẫn chưa thể gọi được là lỗi thời.

NDMB : Cụ đã chủ xướng và vận động cho việc tặng phát phần thưởng Đức Hạnh cho học sinh trong kỳ hè tới đây, vậy cụ tuyên lựa theo những tiêu chuẩn nào để tặng phát phần thưởng ấy ?

Cụ TRỌNG NGHĨA : Câu hỏi này đã có nhiều người đặt ra, Tôi đã để ý nhiều về vấn đề này và đã tìm được 4 tiêu chuẩn.

1) Các em tốt với bạn. 2) Các em trọn đạo với thầy cô.3) Các em phải siêng năng. 4) Không những ở học đường mà tại gia đình, các em phải hiếu thuận.

Chúng tôi thấy 4 tiêu chuẩn đó tạm đủ. Tuy nhiên, việc tìm biết em ở trong gia đình có hiếu đễ không thì thật là nhiều khó. Đôi hỏi một sự tra xét mất thì giờ cho nên chúng tôi đã phải tìm giải pháp khác là : Năm nay cũng như mọi năm, chính quyền có tổ chức phần thưởng xuất sắc. Theo tin Bộ giáo Dục năm nay có tổ chức một cuộc lễ rất trọng thể. Tôi đã xin được tiếp kiến Ông Tổng Trưởng Giáo Dục và đã thỉnh nguyện cho phép chúng tôi, cuộc lễ đó, kêu các em đã phát phần thưởng tại đó. Khi mà chúng tôi tìm thấy ở đó những em xuất sắc ở các trường thì có thể trong số nầy có em hoàn kém. Chúng tôi đã nghĩ tìm em nào xuất sắc hơn cả về hạnh kiểm Như vậy chúng tôi cũng yên lòng.

NDMB : Thưa Cụ, tại sao cụ lại đề nghị dành ưu tiên cho các nữ sinh ?

CỤ TRỌNG NGHĨA : Người ta có thể nghi ngờ rằng việc này có hậu ý gì,chúng tôi cũng không quên Nam nữ bình quyền. Khi tôi đề nghị ưu tiên cho nữ sinh là vì năm nay chưa có đủ khả năng làm được trọn vẹn. Tôi lo trường hợp không có đủ số phần thưởng, chúng tôi dự liệu sẽ phát cho nữ sinh rồi sang năm phát cho Nam sinh. Cũng như năm nay phát cho 1 số trường rồi sang năm phát cho 1 số trường khác. Lý do nữa là thường thường trong vấn đề giáo dục con em luôn luôn người ta có khuynh hướng chủ trọng đến phái nữ hơn là phái nam. Người ta nhớ luôn luôn những câu chấm ngôn như là «phúc đức tại mẫu» rồi «cái nết đánh chết cái đẹp» vân vân.

NDMB: Thưa Cụ,chắc chắn phần thưởng Đức Hạnh này không phải có lần đầu tiên trong lịch sử VN, và các quốc gia khác cũng có phần thưởng đạo đức như vậy?

CỤ TRỌNG NGHĨA : Đúng vậy. Ở nước ta, dưới thời vua Lê Thánh Tông, Minh Mạng, Tự Đức đã có những cuộc phát giải thưởng như vàng bạc, những bức hoành có những chữ «tiết hạnh khả phong» hiểu thuận khả phong» vân vân. Ngoài VN ra ở Tây phương như nước Pháp Hàn lâm Viện Pháp hàng năm cũng phát phần thưởng đức hạnh cho người công dân nào xét ra có sự nghiệp gương mẫu

Còn tiền đề tặng phát phần thưởng ở đâu ? Sẽ do những Mạnh Thường Quân giúp.

NDMB : Thưa cụ,I tại VN cụ đã chủ xướng phát phần thưởng đức hạnh ? Vậy cụ lấy tiền ở đâu để tặng phát phần thưởng rày ?

CỤ TRỌNG NGHĨA : Người ta thường nói, không có của thì giúp công. Tôi ở trong trường hợp giúp công. Tôi chỉ người chủ xướng công việc đó. Tôi lo quyên góp phần thưởng kỷ vật, hiện kim hiện vật phát cho các em. Với chủ đích nêu vấn đề chấn hưng đạo đức bằng cách lập phần thưởng như cỡ nhân, như những nước khác.

Tôi tỏ chức công việc này có ý là làm sao cho những Mạnh Thường Quân hằng tâm hằng sản có thể giúp chúng ta để làm công việc như người xưa làm.

★★★

★★★★★★★★★★★★

Giới thiệu sách mới

Tòa soạn vừa nhận được quyển: DẠY VIẾT CHỮ ĐẸP Hàm Thụ, Tập III. Trang Trí Văn Phòng của Họa sĩ Lê ngô Tài. Quyển sách có nhiều mẫu vẽ rất thiết thực áp dụng ngay vào công việc hàng ngày như, Cách vẽ Sơ Đồ Tổ chức Ngân Hàng, Bà Trình Kỹ v.v.,

Được biết khi chưa nhập ngũ HS Tài có mở trường Dạy Viết Chữ Đẹp Hàm thụ kết quả rất tốt. Nay vì bận quân vụ HS Tài chỉ cho phát hành thì liệu trên thành TẬP I : Chữ Viết Thư Đẹp bay bướm, TẬP II : Viết Đẹp và nhanh, Tập III Trang trí Văn phòng.

Mỗi năm trọng thưởng học sinh nết na đức hạnh bằng « Phần thưởng Đức hạnh ».

Truyện ngắn chọn lọc

Trong tận cùng niềm nhớ

● Bài 267 ★ Tác giả : DI BUỒN

Buổi trưa, cartable chữ tay. Bàng qua cổng, những bậc thang Hình như tôi đã xũng xờ, đã xúc động khôn cùng với tờ thư của Chuẩn. Chị Di, tiểu đoàn vừa thành lập xong một trại gia binh, trại gia binh này lấy tên anh Nguyện. Trung tá Huấn nhờ em Nguyện lời mời chị. Thế nào chị cũng phải đến.rất nhiều anh em xưa sẽ trở về họp mặt trong ngày nầy. Tôi đã phải nhắm mắt cố nén niềm ngày ngất, Ba năm rồi Nguyện bỏ đi, những người bạn cũn Nguyện mỗi năm đều về thăm tôi. Cô bé Di. người yêu nhỏ của đại bàng Huỳnh cao Nguyện, đứa em gái thân yêu của tiểu đoàn áo rằn năm xưa. Những lần gặp nhau trên phố, bao hữu Nguyện đều khuyên tôi nên tìm một đấng lớn để nghỉ đến. Cũng như mọi tôi đã thở dài phiền muộn trước tủ áo đen của tôi. Nhưng nghĩa lý gì những vô bê ngoài. Nguyện vẫn sống đó, trên từng bước đi, từng tư tưởng.Đại bàng mất đi những người thân yêu vẫn không bao giờ thấy anh vắng mặt. Tôi đã thay áo den bằng áo màu đủ kiểu. đã cắt ngắn mái tóc dài ngày xưa Nguyện yêu thương.Nhưng tận cùng tâm hồn, ở trái tim sướt máu, Nguyện vẫn còn sống đó. Chuẩn vẫn thư đến cho tôi kể chuyện những người bạn ngày xưa cùng tiểu đoàn Nguyện. Chuẩn ủy Lộc bây giờ là Trung ủy,Đuổy Ân nay thiếu tá năm một tiểu đoàn. Trung ủy Thắng, chuẩn ủy Chương,... từ trận Hạ Lào, Nếu Nguyện còn sống, bây giờ hẳn anh cũng là tiểu đoàn trưởng như Ân. Mỗi lần về phép, Chuẩn hay ghé thăm tôi,chúng tôi có thể nói với nhau cả tuần về Nguyện, anh vẫn sống đó mà,những buổi tiểu đoàn khao quân chiến thắng, những lần xe Jeep bụi mù lố về thành phố. anh vội vã thăm tôi rồi lại đi. những vùng hành quân có lần tôi đưa cả phái đoàn đến thăm anh. Những ngày hạnh phúc. tôi còn là cô em nhỏ của tiểu đoàn Nguyện thân yêu. Làm sao tôi quên được Nguyện vui. Có nhiều đêm thao thức không ngủ. em ngồi ngoài balcon. mặt mình, ứa nước mắt nhớ Nguyện. Đêm nào em cũng thức khuya cũng nhớ đọc cho Nguyện một kinh cầu nhỏ. Chúa không thương chúng ta nên nghì không nghe lời nguyện xin của em. Nghĩ mang Nguyện đi, mất mát. Những buổi chiều tan học, bơ vơ trên đường về. giữa rừng người hồn độn, em muốn bỏ thành phố mà đi.Nào còn gì nữa đâu. tiểu đoàn cũ bây giờ chỉ toàn khuôn mặt mới vùng hành quân xa em có đến nào biết thăm ai. Nguyện không thể ngờ được em nhớ Nguyện và buồn bã đến đâu. Bao nhiêu lần Trung Tá Huấn viết giấy mời cô Di lên khao quân ngày trở về, dự tiệc tất nên đơn vị, bao nhiêu lần thiếu tá Ân nói cô Di ơi, viết cho tôi một bài trong đặc san đơn vị, báo gia đình sao không góp mặt, dù đng Nguyện có đi rồi nhưng có vẫn còn là cô em nhỏ của tiểu đoàn, là hình bóng của đại bàng ngày xưa, bao nhiêu lần bạn hữu của Nguyện đưa xe Jeep về đón em ra những vùng hành quân xen đó, để Di nhìn thấy những người lính áo rằn cho dở nhớ Nguyện để Di nghe họ nhắc về non nước thuở xưa. Và cũng bao nhiêu lần lắc đầu lặng im. Cám ơn Trung Tá, cám ơn mọi người sao ai cũng bảo là Nguyện chết rồi, làm sao có thể xác tin được anh đã đi hay chưa. Chỉ có một mình tôi, một mình tôi mới biết được điều đó. Vả, như thế đã đủ.

Có tiếng chân của mẹ tôi sau lưng :

— Lúc nầy, đại úy Chuẩn đến, đưa cái thiệp mời. Con định sao ? Nguyện mất đã lâu rồi, mẹ nghĩ con nên nhìn lại đời mình một chút, con cứ buồn bã, cứ để tàng như vậy. liệu Nguyện có sống lại về đây không ? Con còn phải sống cho tương lai nữa chứ,

Tôi cười xót xa:

— Anh Chuẩn mời con lên dự lễ khánh thành trại gia binh mang tên anh Nguyện. Mẹ yên trí. rồi con sẽ quên anh Nguyện con chỉ nhớ anh ấy hai năm nữa thôi, sau đó, mẹ bằng lòng ai con sẽ lấy người đó.

Nguyện. Em hứa với mẹ em chỉ nhớ Nguyện hai năm nữa thôi. Năm 21 tuổi em sẽ đi lấy chồng. Mẹ thương em bà lo cho em mỗi ngày một hèo hắt. một yếu mỏi. Nhiều khi em cố gắng vui cho bà yên lòng, em thân thiết với một vài người bạn trai cho bà bình yên với ý nghĩ em đã quên được Nguyện. Em phá phách. em nghịch ngợm, em rong chơi. cô/không người trông em yêu bọ. có những người bạn ngờ em sắp có hạnh phúc, và cũng đã có lần em định lấy một trong những người đó theo đuổi cho an phận, Tuổi trẻ ngông cuồng từ ngày mất Nguyện. Em yêu thương hết mọi người, dời sống thanh thoát và nhẹ nhàng. Em đi miệt mài các quân y viện, săn sóc từng người bệnh nặng bộ chỉ huy chỉ định. Cô lần cả trại bệnh xón xao chuyện ông Trung ủy thương binh yêu cô Di áo đen trường nhóm chpyện ông Thiếu tá hải quân đạp mìn sau 2 năm xuất viện xin cưới cô Di. Em sống đó. chân tình với bết mọi người.Những hiểu lầm thường xuyên đeo đuổi, nhưng. có gì đâu, còn gì đâu nữa cho trái tim hèo khô nhớ nắng. Nguyện đi là đã mất tất cả. Mọi sự đã đổ vỡ, tan tành.

Tôi vẫn cầm hoài từ thư của Chuẩn- Một trại gia binh mới mang tên Nguyện. Đó là điều mong ước của Chuẩn.Nhưng người lính khi hành quân vẽ. sẽ nhớ đến đại bàng ngày cũ và tôi. sau ngọn đồi mênh mông mỏ trắng, sẽ còn một nơi chôn đến đã ngậm ngùi. Hai năm nữa tôi sẽ phải quên Nguyện. hoặc, dù có nhớ cũng phải giận lòng mình thôi nguồn đi đừng nhắc nữa. Mẹ sẽ rất vui trong một ngày tôi xe hoa áo cưới. Trong một ngày tôi cất bước theo chồng. Rồi tất cả mọi sự sẽ qua như mẹ tôi mong ước, như bạn bè tôi thắc đấy, bạn hữu Nguyện khuyên bảo.

Hình như tôi vừa viết cho Chuẩn. Tôi sẽ về thăm trại gia binh sau ngày khánh thành, tôi sẽ gặng hết sức mình, nhưng gì có thể đề góp phần xây dựng,bồi bổ trại gia binh vô cùng thân yêu nầy. Anh Chuẩn ơ, như vậy là Nguyện vẫn sống đó phải không ? Trong tận cùng trái tim và trên những bước đi của mình tôi chỉ mong được mãi mãi là em nhỏ của Nguyện. Lãhình dáng của đại bàng năm xưa, Anh cũng cho tôi gửi lời cảm ơn trung tá Huấn đã có ý định giới thiệu tôi trước mọi người trong ngày trong đại dế : dấy là người bạn thân nhất của Thiếu tá Huỳnh cao Nguyện, Nhưng, hãy cho tôi cái hạnh phúc bên vững trong im lặng của mình,..

Tờ thư vẫn rồi trong tâm mắt của tôi, và hình như có những giọt nước đã rơi xuống nhoè nhoẹt trên tấm thiệp in nổi tên Nguyện vô cùng đầu yêu.

DI BUỒN

NIKOS KAZANTZAKI
CUỘC ĐỜI và KINH NGHIỆM của
ALEXIS ZORBA

«Một cuộc phiêu lưu cần phải đọc,...một cuộc hành trình đi thường vào một nhân sinh quan man rợ và thơ mộng không thể quên».

SATURDAY REVIEW

«Một cuộc du ngoạn kỳ thú vào một khu vực đầy nắng vàng của tính thần nhân loại. Cốt yếu cũng như bất hủ như tác phẩm Sound Wind, Candide hay The Odyssey.

THE NEW YORK TIMES.

«Xức động một cách kỳ diệu, được viết một cách phi phàm, Zorba thuộc về loại những tên du đãng thân thánh».

THE NATION

«Zorba khiến cho những nhân vật của phần lớn tiểu thuyết hiện đại có vẻ giống như những bóng ma tảo bón: Hãn là Tất Cả Mọi Người với một chút thổ ám Hy Lạp».

TIME MAGAZINE

«Một sự pha trộn giữa nghệ thuật kể truyện đầy nhiệt tình và thi ca thuần túy, giữa chân biếm và xét thương, giữa uyên bác được vận dụng một cách nhẹ nhàng và những đam mê nhận loại được phát lộ một cách chân thành.Zorba như tác giả nói là một loại người phải sống muôn ngàn năm. Có thể hẳn sẽ sống n ư vậy trong tác phẩm này.»

NEW YORK WORLD TELEGRAM-SUN

«Mãi trang đầu sống động với những ý tưởng và hình ảnh trong suốt có sự chính xác và tính chất cô đọng, rung động của thi ca».

THE NEW YORKER

Bản việt ngữ của NGUYỄN HỮU HIỆU
HỒNG LĨA
xuất bản
NAM CƯỜNG
tổng phát hành

NHẬT BÁO tiến tuyến

Năm thứ 9 • số 2.482 • Thứ Ba 29.5.1973

Thiếu Tướng Đoàn văn Quảng, Chỉ Huy Trưởng TTHL Quang Trung tiếp xúc với báo chí

CẢI THIỆN ẨM THỰC TRÊN 20 NGÀN TÂN BINH QUANG TRUNG

● Mỗi khẩu phần của 1 tân binh 1 ngày 78 đồng, trừ tiền dầu mỡ và ăn sáng, còn lại 26đ13. Hết lo nạn dầu thầu độc quyền bóc lột lính ở QT. ★ Tòa Đô Chánh thành lập hội đồng điều hợp chương trình tái thiết Thủ Đô

SAIGON 28-5 — Kết luận buổi tái tiếp tân binh được TTHL Quang Trung thực hiện Thiếu Tướng Đoàn văn Quảng, Chỉ huy trưởng TTHL Quang Trung có đề cập đến vấn đề ẩm thực, Thiếu Tướng nhấn mạnh rằng tác cải thiện phục vụ ẩm thực cho tân binh khóa sinh là công tác trọng yếu và được phát động toàn diện.

Trên 20.000 tân binh

Theo Trung tá Trần Thanh Xuân, Trưởng phòng 3 TTHLLQT hiện nay số khóa sinh khóa mãn tuần trung bình hình lối 2.000 người và tổng số khóa sinh đang huấn tại đây lên tới 23.204 người.

Trung tá Xuân cũng cho biết, khả năng huấn luyện của Trung tâm chỉ có thể đạt trách cho lối 15.000 người. Do vậy quân số gia tăng vượt bực nhưng số cần bộ tại trung tâm không thay đổi, tuy vậy trung tâm vẫn cố gắng tối đa để hoàn tất nhiệm vụ.

Vấn đề ẩm thực

Trltá Ng quang Hồng, Tham mưu Phó CTCT khi đề cập đến vấn đề ẩm thực của khóa sinh cho đây là vấn đề chính mang rất nhiều khó khăn nhưt là lúc khóa khóa sinh gia tăng đến mức độ không đự trù nổi.

mỗi khẩu phần 1 ngày

Theo lời Trung tá Hồng, giá biểu suất ăn cho mỗi tân binh khóa sinh một ngày là 78đ gồm tiền ăn sáng, dầu mỡ và 2 bữa ăn chánh. Trung số tiền nuôi ăn này tức tiền ăn sáng và dầu mỡ, tiền thức ăn là 26đ13 cho mỗi bữa ăn.

Trong kế hoạch cải tiến gồm có việc liên toàn Hội đồng cũng như phương thức kiểm nhận thực phẩm để trình thật thoát quang bề tổ chức đầu thầu cung cấp thực phẩm tươi để tìm giá hạ thiết lập bộ thống kiểm soát công tác kiểm thực và thanh sát các nhà bếp.

Thiếu Tướng CHT cho hay, bệ thống nhà bếp của Quang Trung đã thiết lập cách đây hơn 20 năm dị nhiên không còn thích hợp.

Một bộ thống nhà bếp mới đang được nghiên cứu thiết tập tại trại tiếp chuyểnNguyễn tri Phương để ra hầu hiệu hơn khi ít tốn dầu và nấu nướng mau lẹ hơn.

Hết lo nạn thao túng ẩm thực ở Quang Trung

Việc quảng bá tổ chức đầu thầu cung cấp thực phẩm tươi đã lamcho phe nhóm chủ trương độc quyền khai thác tự trường tiêu thụ tại TTHLJ Quang Trung không còn thao túng được nữa. Kết quả trong cuộc đầu thầu kỳ đệ IV tam cá nguyệt 1992, lỗ rau và linh tinh rẻ hơn giá cũ 12%o là thứ cá tươi rẻ hơn 16%o, số lượng khẩu phần nay đã tăng hơn.

Trong kỳ đầu thầu thực phẩm kỳ đệ tam cá nguyệt 1973, Trung tâm đã ra giá cần bán hạ hơn thị trường 20o/o, và với nhiều người đầu thầu, Trung tâm đã được bồi thầu với 1 giá hạ.

Công việc thanh sát nhà bếp đã tránh thoát thực phẩm đã được đặc biệt chú. Cán bộ CTCT. Cán bộ Tiếp Huấn, nhân viên An ninh và ngay đích thân Thiếu Tướng Chỉ huy trưởng thường xuống tận bếp để kiểm soát và thúc đẩy tinh thần

XEM TIẾP TRANG 6 A

● HẢI BẰNG tổng hợp

TIẾN THƯỞNG KHÔNG LỒ BẮT TÀU 5 TẤN MA TÚY NGOÀI KHƠI

40 triệu thưởng chia 4 Cơ Quan

100 THỦY THỦ MỖI NGƯỜI 10 NGÀN ĐỒNG

★ CHIẾN HẠM HỘ TỊNH HẾT CHO CƠ QUAN XÃ HỘI

SAIGON (TV) 28-5— 5 tiền thưởng không lồ phân định đành cho các cơ quan có công trong việc bắt được tàu Thái Lan chở gần 5 tấn ma túy ngoài khơi Trung phần vừa được phân phát lên tới 40 triệu bạc

Giới chức cao cấp chánh phủ VNCH đã quyết định cấp số tiền thưởng trong trường đồng thời qui định cả thành phần và tỷ lệ được thụ hưởng cho cả 4 cơ quan cảnh trong thành phần trên. Số cơ quan này gồm BTL Hải quân được hưởng 10 triệu. Tổng Nha Quan Thuế 10 triệu và 10 triệu chết cho 1 cơ quan là tên nhưng có thật vì có trong trách là cơ quan Bảo trừ Ma Túy Quốc gia mà người cầm đầu chẳng ai lạ chính là Cựu Tư lệnh CKI,QĐI Trung tướng Hoàng xuân Lãm.

Cơ quan trực tiếp tiến hành cuộc bắt giữ tàu buôn lậu tức Bộ Tư lệnh Vùng 2 Duyên Hải thuộc Hải quân VN được BTL Hải quân ở Saigon ấn định cho 1 nửa tiền thưởng vì phía Hải quân là 5 triệu. Riêng Hạm trưởng và toàn thủy thủ đoàn của chiến hạm đã chụp được tàu buôn lậu giữa biển khơi thì được lãnh 1 triệu do Bộ Tư lệnh Vùng 2 Duyên Hải phân chia lại.

Số 1 triệu tiền thưởng này chia đều cho 100 thủy thủ đoàn mỗi người được 10.000đ, đủ uống 4 chầu lave với 5, 7 anh em.

Tin cuối cùng cho biết toàn thể thủy thủ đoàn Chiến hạm nêu đại thành tích trên đã đăng ý nhờ Hạm trưởng Hải quân Trung tá Phạm văn Lưu chuyển giao trọn số tiền 1 triệu trên cho cơ quan xã hội Hải quân.

Một vụ đầu súng ra trước Tòa Đại Hình

Lanh tay được MIỄN NGHỊ chậm chết bỏ

SAIGON— Tòa Đại hình trong phiên nhóm chiều qua đã tuyên phán miễn nghị cho 1 bị can trong 1 vụ cố sát được xem như 1 án lệ với trường hợp đáng lưu ý như sau :

Trong đêm 10-9-70, CSV Lê văn Vinh, 32 tiểu xe Honda chở 1 người bạn tên Nguyễn văn nhà ông bác ở ấp Tân thới Hòa xã tân phú quận Tân Bình. Khi tới ngõ cua nhà bỗnnguyễn tự xỉ NDTV thì bị can lại, nhưng khi nhận ra Vinh quen biết lại cho đi. Xe Vinh chạy được lối 200đ.nóc thì nghe có tiếng xe Honda đuổi theo có 3 người chở nhau mà người lái xe sau mày mới biết là Châm, ngụ nhân trung vụ. Rồi chính người

XEM TIẾP TRANG 6 G

Đại Hội Đồng G.S.V. tái mổ xẻ vụ

Tiếp tế gạo cho VC tại Long-Khánh

SAIGON (TV) 28-5— Hội đồng nghị trình Giáo sư viên vừa nhóm họp và quyết định đưa vụ viếp tế gạo cho VC tại tỉnh Long Khánh xét xử vào ngày tuần, tháng 6-73 tới tước đây Đại Hội đồng Giáo

XEM TIẾP TRANG 6 H

BTL Không quân khoản đãi

13 Chiến Sĩ K.Q. về từ địa ngục Cộng Sản

TÂN SƠN NHẤT.— Bộ Tư lệnh KQ đã tổ chức 1 bữa cơm thân mật ngày 24-5 vừa qua tại Hội quán Sĩ quan KQ Huyềh hữu Bạc, để khoản đãi các chiến sĩ KQ vừa trở về từ ngục tù CS.

Tham dự bữa cơm thân mật trên có Tr.Tướng Tư lệnh KQ các giới chức cao cấp thuộc BTLKQ. Tư lệnh các sư đoàn KQ, chỉ huy trưởng các đơn vị KQ cùng quý vị phunhân các chiến sĩ KQ vừa được trả tự do và gia đình.

Trong dịp này, Thiếu tá Nguyễn tân Trọng đã đại diện cho các chiến sĩ KQ vừa trở về và cảm tạ lòng ưu ái và sự quan tâm đặc biệt của BTL KQ đối với những chiến sĩ đã anh dũng chiến đấu đến phút cuối cùng trước khi bị địch bắt giữ. Thiếu tá Trọng cũng bày tỏ niềm hân hoan được trở về đoàn tụ với gia đình KQ và đại gđ. đình Quân Đội.

Ngoài 13 người cán chiến sĩ KQ trở về, Trung Tướng TLKQ đã ngỏ khen tình thân chịu đựng và ý chí tranh đấu của các chiến sĩ KQ trong thời gian bị địch giam giữ, cũng cả

XEM TIẾP TRANG 6 L

Mùa hè học tập phát triển kinh tế

2.500 Công Chức trung ương rần rộ về Thủ Đức nghe thuyết trình

SAIGON (TV) 28-5 2.500 công chức cao và trung cấp tràn thế Nha Sở tại Saigon sẽ tập trung tại Thủ Đức ngày 1 ngày thuyết trình học tập về phát triển kinh tế do Tổng Trưởng Kinh Tài Nông Nghiệp và Tăng Ủy Dân Vận hướng dẫn, và cả Tổng Thống đến thăm, để mở đầu cho loạt học tập thuyết trình qui mô cả 4QK do cấp Tổng trưởng phụ trách trở xuống tổ chức từ nay đến cuối tháng 6-73.

Theo 1 giới chức thông thạo tại 4 QK, các Tổng trưởng trên sẽ đến thuyết trình cho toàn thể viên chức cấp QK ngay cuối tuần nay trước khi các đoàn thuyết trình của Dân Vận đi tới cấp quận để mở rộng kế hoạch học tập tương tự.

Kế hoạch cải tổ hành chính mở đầu bằng biện pháp thể mạnh là trong hàng chục ngàn nam nữ công chức sẽ các quận sẽ ấp xã xôi đều được tổ chức giải thích kế hoạch cải tổ hành chính và 1 bộ phận ở chức quan trọng cho việc tiến hành phát triển nông thôn.

Một cái tiến quan trọng về kế hoạch dân vận đợt mới này là công tác giải thích học tập thuyết trình qui mô cả 4QK do cấp Tổng trưởng phụ trách trở xuống tổ chức từ nay đến cuối tháng 6-73.

Theo 1 giới chức thông thạo tại 4 QK, các Tổng trưởng trên sẽ đến thuyết trình cho toàn thể viên chức cấp QK ngay cuối tuần nay trước khi các đoàn thuyết trình của Dân Vận đi tới cấp quận để mở rộng kế hoạch học tập tương tự.

Kế hoạch cải tổ hành chính mở đầu bằng biện pháp thể mạnh là trong hàng chục ngàn nam nữ công chức các quận ấp xã xôi đều được tổ chức giải thích và thảo luận để góp ý kiến

TIỀN TUYẾN HẬU PHƯƠNG

LINH-TRANG phụ-trách ★ Bài vở Thơ xin gởi về: HỘP THƯ SỐ 4 ★ NHẬT BÁO TIỀN TUYẾN—SAIGON

CẢM NGHĨ — Áo đình chiến

● PHẠM NGỌC TÓC DÀI

(Tiếp theo)

★ Phe con gái chúng tôi có người thích loại áo đó. Cô người thì chê. Tôi thì rất thích. Không phải vì chạy theo mode này mode nọ mà tôi nghĩ rằng: mặc áo đình chiến cho mát mẻ phần nào ở cái xứ nóng như nồi lửa này.

● Các vị mặc áo thun ngắn tay như phe con gái chúng tôi mặc áo đình chiến chỉ cốt cho khoẻ khoắn tắm thân trong miền nhiệt đới. Các vị chớ vẽ với này nọ mà phần thiệt hại luôn nghiêng về phía phe nữ chúng tôi. Thật sự người nào đình chiến đúng nghĩa của các vị là biết liên—áo rộng gấp đôi cũng không thể nào qua mắt được.

Thành phố Saigon là thành phố thời trang tương đương Âu Mỹ. Các sách mau áo quần nước ngoài bày bán đắt như tôm tươi. Các nhà may mọc lên như nấm, và phe con gái chúng tôi chưng diện hàng đầu thể thì tại sao vẫn còn nhưng bản «tiên đoán» tiết• lệc lạc vô cùng tệ hại của các vị ?

— Bằng chứng tôi là kẻ nghe rõ nhất bản «tiên đoán» 5ai 100% của vài «thứ cua• đồng đồ cạnh nhà cô bạn.

Số là hôm thứ bảy rồi. Ông anh tôi đèo tôi bằng chiếc Ka-qua-Sa-Ki lên Phú Nhuận để cho tôi hẩn huyện tâm sự cùng cô bạn nhỏ bé của tôi. Tôi thì Chúa sợ tế xe. Nên mỗi lần ông anh tôi thắng xe lại là tôi vòng tay ôm eo anh ấy. Đến nhà bạn tôi phải qua một quan đường rộng — tôi sợ bắt thân ông anh tôi quẹo cua nhớ có chiếc xe nào tông nhẹ vào tôi cón ngồi yên trên xe. Rớt xuống đường thì tôi run lắm.

(Còn nữa)

SUY GẪM

Đàn bà — Đàn ông — Tình yêu — Cuộc đời

● CHIỀU TÍM sưu tầm

★ *Người tẻ bảo tình yêu mù quáng còn tình bạn bao giờ cũng sáng suốt.*

Paul Guth

THƠ

Một chuyến đò ngang I

nắng hạ đưa buồn nẻo tịch liêu
lòng thơ theo lá đồ muôn chiều
bên kia sông nhớ bao nhiêu nhịp
hai mái chèo khoan giữa bến yên
cô lái đò ơi : chở khách về
thung dung trên sóng nước đề mê
ân tình cố nặng không cô nhỉ
hãy chở dùm tôi tiếng hẹn thề
dòng nước trong veo lặng dinh trời
đưa tay tôi nhẹ nhũng lưng với
xa lìa bến quạnh còn ngây ngất
cả lượng men sông (clor) thấm mặn môi
mai mốt tôi về đan chiếu bông
tặng riêng cho ả lái chưa chồng
một đôi đề giải trên đô mộng
phòng chọn hùng anh sánh má hồng

Võ Thế Hội 4173

Chăng ngoại chân mây

Trong nỗi nhớ đầy

★ *Bài tặng Chị Linh Trang.*
★ *Với Nguyện, Tí Phá, Tí Mô và những thân mến của D.H.*

● NHẬT-LINH-THƯƠNG

(Tiếp theo)

Năm ngón tay Tí phá đan lấy năm ngón tay tôi. Thân giao cách cảm, tôi tin điều đó, buổi chiều thứ sáu ba hôm trước hôm Nguyện đi, tự dưng buồn thật buồn, bỏ thi Toán đệ nhị lục cá nguyệt, ra Bưu điện gửi thư cho ông anh ruột học khóa 4 CTCT rồi đi lang thang. Tối hôm sau Nguyện ra đưa tờ giấy phép thường niên và kể chiều thứ sáu anh buồn quá, có những chuyện thật nhỏ ở trong sở không đáng nói nhưng anh buồn khi thấy phản ứng của những người bạn mà anh quý mến, họ đã làm anh ngỡ ngàng. Đúng lúc em thấy buồn, em đi là lúc anh ngồi lịm người, tối tin thân giao cách cảm. phải vui, phải vui cho những bước của nguyện được xuông xẻ, hoàng

Dung ơi. Tự dưng tôi cười Tí Phá.

— Dung sẽ vui, tao sẽ vui cho anh Nguyện vui, Tí Phá hả ?

Gơn mưa chiều đầu mát, mùi đất thơm, Tiếng chuông đã reng, giờ học sửa soạn bắt đầu. Tí mô đang giơ cao tấm hình của Nguyện ở trong lớp.

—Hoàng Dung, Quách Tính coả mày ở ngoài rồm hơn ở trong hình.

Hảo chồm lên nhìn:

—Giống anh Khoa, Hoàng Dung ơi.

— Không mày không được nói anh Nguyệt tao giống anh Khoa. Anh Nguyệt là anh Nguyệt. không giống ai hết. nghe chưa?

— Dạ Vâng. Bênh chàng phát khiếp.

—Gần cho hẳn một cái kiêu hãnh bội tính kèm bênh vực huần chương. Bao giờ mày cũng làm như anh Nguyệt là nhất. xí ôm.

Bao giờ mày cũng làm như anh Nguyệt là nhất. kiêu hãnh bội tính. Quả thực, với tôi, Nguyện đáng lớn. nguyện cao ngạo là bóng mất tuyệt vời cho những ngày tâm hồn tôi bỏng rát đớn đau. Nếu gia đình là chốn trú ăn bình yên nhất cho những buớt chân hụt hẫng của tôi thì Ng y n chính là chốn trú ăn bình yên nhất cho linh hồn tôi. từ có Nguyện, tôi đã vô cùng hài lòng chấp nhận đ ợc bế bằng, được thu n l h lại trong vòng tay vô cùng nồng nàn thương mến của anh.

(Còn nữa)

LÍNH NHẮN TIN

PHẠM VĂN LINH KBC 6307 mong tin Ng thị Năm. Phạm thị Lụng. Phạm văn Sưng ở Trần lập Cần Giuộc. Hiện nay ở đâu ?

VÕ V. MƯỜI Kbc.3091 muốn biết tin TS Ng văn Hoài trước ở QYV Cần Thơ hiện nay thuyên chuyển đi đâu?

NG THỊ NĂM. Phạm thị Lụng. Phạm v Sương trước ở Tân Lập. Cần Giuộc tất cả cho Phạm v Sinh Kbc6307 biết tin.

LÊ Văn LỘC Kbc 4492 mong tin chủ là Nguyễn Khoa ở Ba Ngòi, hiện nay ở đan.

Giòng thơ Hùng Việt

sưu tầm ★ phiên dịch ★ sáng tác ★ bình luận

● LAM-GIANG

Sầu ở lại

Bỏ người bỏ cả giòng sông
Mai ta về với ruộng đồng năm xưa
Niềm vui ngày chớm trăng mùa
Giọa đêm nào nhớ triều mưa đất trời
Mộng nào không ấm trong môi
Cới hoang nào thuở lạc loài bước khuya
Nửa thân nay lúc xa lạ
Nửa còn nghe vọng nẻo về âm vang
Năm đầy lạnh vở cảnh tàn
Dưới kia hồn đầy miên man nỗi sầu!

Phan Sỹ Hòe

Sang mùa

Đã nghe gió chuyển sang mùa
Rung rinh nhánh ngọc mấy đầu tóc sương
Nửa khuya vầng nguyệt treo gương
Đất phơi sỏi đá con đường tịch liêu
Quê hương này một tình yêu
Xôn xao sự quấn nhưng chiều giao thân
Lửa binh dấu vết tần ngần
Còn nghe tiễn biệt mấy lần ra đi
Mai ta lên nẻo biên thuỳ
Lạnh băng nòng thép ôm ghì niềm tin

Hoài Bình

Giận

Đập tan quân nhạc lầu thu
Khói thơm cay mắt mộng du đêm trường
Xé tan hình ảnh kiều hương
Tung theo lá gió bên đường bay xa
Nghe lời du tử ly ca
Càng nghe càng thấy xót xa rưng sầu
Người về phố thị bao lâu
Nhớ chăng lời hẹn bạn đầu ly hương
Mai ta về giữ non trường
Cho anh cứ ở phố phường yên vui

Hoài Biết

Quê hương ta nói lớn sông dài, không phải chỉ thu hẹp trong mấy vùng phố thị. Núi cao tiếp với mây trời. Biển xanh thăm thẳm tăng trữ những tài nguyên vô cùng phong phú. Những người theo cha xuống biển, những người theo mẹ lên núi, những người thuở đó đã dân trải quốc lực cho kín hết cõi bờ. Nơi nào ta cũng phải hiện diện. Không hiện diện thì đoàn ngoại vũ xâm lấn dài ta Hảo hùng thay lời nói :

Mai ta về giữ non trường
Cho anh cứ ở phố phường yên vui

Thế giặc bao giờ cũng phát khởi ở rừng núi rồi lấn dần vào nông thôn. Từ nông thôn giặc tiến về thành thị. Trấn giữ những miền biên viễn là lo việc bình định ngay từ khởi điểm . Luận về sử vong quốc của nhà Minh kẻ thức giả đời sau đều lấy làm ẩn hận Triều Đình nhà Minh đã bỏ rơi những quan ải xa xôi gây thành họa lớn.

Ngựa hí vang lừng cõi Bắc
Sa trường rợp bóng cờ nhung
Thăm Dương Tuy Viễn đôi vùng tiêu sơ
Biên thành đề giặc thừa cơ
Ai nuôi thủ khẩu cõi bờ tan hoang

Vết xe đổ của nhà Minh là một điều nhục mà những người yêu nước thời sau phải thành xa và dự tính những phương lược biên phòng hữu hiệu.

Mỹ Hồng

KHUÔN VƯỜN CỦA TUỔI THƠ

★ HOÀNG-OANH và PHẠM-NGỌC TÓC DÀI chăm sóc

Ý NGHĨ HỒNG: Trong màu mắt nhớ

● MẠC-THANH-HUYỀN

Cô bé ngồi nơi bàn học, cô bé về lung tung trên tờ giấy trắng. Đôi mắt long lanh màu hạt dẻ của cô bé cố mở thật lớn để nhìn những dòng chữ nhảy lung tung trước mắt. Không sao cô bé học nổi, lòng cô bé cứ rộn hẳn lên. Đời học trò của cô bé dễ thương quá... Cô bé muốn dừng bao giờ được vào ngưỡng cửa cuộc đời..

nhưng cô bé phải biết rằng cô bé lớn rồi chứ ?

... Cô bé lớn rồi đó ! Biết luôn, biết giận... Biết suy tư.. về tuổi trẻ của cô bé...

Buổi sáng sương vẫn còn đọng trên những cành cây cô bé nghe lành lạnh dội bờ vai nhỏ. môi hồng đâm màu đỏ thắm. Đi trên đường nghe cô cây xào xạc thỉnh thoảng những giọt sương rơi xuống ma... cô bé khẽ rùng mình... nghe lạnh buốt, Con đường thân yêu có muôn ngàn dấu chân Chim nhỏ của cô bé từ ngày nay sang ngày khác. Vết chân sao in hằn trên sỏi đá. Cô bé nhảy tung tăng, vô tư của những buổi sáng hồng và những buổi trưa nắng lúc tan học.

Những chiều nhạt nắng cô bé ôm chồng sách vở thong dong bước đến trường, vùng trời của cô bé thật đề thương Dang cô gây gây, mảnh mai, chiu khẽ đạp những hòn đá nhỏ li ti nghe reo vui. những cô cây rạo rực như hòn đổi dưới bàn chân anh xăn của cô bé. có những chiều đi học cô bé tức giận đi! Bác mặt trời đường chừng hửng trước mặt cô bé. ôi! sao mà nóng bỏng thế! Tới lớp cô bé chỉ biết thở thôi.. Cuộc đời của cô bé thơm nồng mùi sách vở, có nhiều lúc cô bé đứng ngao nghễ trong sân trường của cô bé, mái tóc chấm vai đứng hàng dưới nắng vàng với dáng người cao cao của cô bé thật đẹp. . Bóng cô bé đổ dài trên sân trường như cuộc đời cô bé. Tui bạn của bé cứ gọi cô bé là... «Lăng Quăng» thôi. Tức ghê !... Ơi... nhưng mà cũng được, cái tên «cô bé Lăng Quăng» nghe ngộ ngộ mà cũng đúng với cái thân hình của cô bé. Cô bé trước chi vẫn mãi là «lăng quăng» của của tuổi trẻ «Lăng Quăng» của hồn nhiên ngây thơ như cuộc đời của cô bé.

Những giờ ra chơi cô bé thường đứng vịn hành lang kiếm soát sự sinh hoạt của ngôi trường cô bé. Tui bạn cứ hỏi sao giờ chơi cô bé buồn thế ?..Cô bé cười chẳng nói gì cả

(CÒN NỮA)

Truyện dài tuổi thơ :

ĐƯỜNG MÂY

● LINH-THU ●

(Tiếp theo)

Hải ngước nhìn chiếc lồng treo lơ lửng trong sân, chiếc lồng trống không làm Hải ngơ ngác, một lúc sau Hải nhìn em.

— Hồ đâu ?

— Em không biết, hồi uảy anh Hồ dặn em đừng nói với chị...

Hải ngồi xuống ngạch cửa khóc làm lương hốt hoảng.

— Chị Hải !

Hải khóc vì tiếc con chim Yến. I phần vì giận Hồ, đã làm bay mất của người ta lại còn bỏ trốn. Hải bắt kẻ khuốn mặt ngơ ngác của Hương, phải chi có Hồ ngay lúc lúc này chắc là sẽ Hải sẽ đánh cho Hồ vài cái, Hồ có biết đâu Hải đã phải nhịn tiền quà bánh để mua hạt kê và Hải đã hãnh diện với thằng Cường vì con chim yến đó. Thế mà Hải lái lại tức tưởi khóc.

— Gì vậy Hải ?

Anh Hoàng đã đến bên Hải có cả Cường nữa, Hải quên mất xấu hổ mếu máo nhìn anh.

— Thằng Hồ.. thằng Hồ làm bay mất con chim yến của em! Hoàng nhìn lên chiếc lồng trống rỗi lắc đầu.

— Thằng phá quá, rồi nó đâu rồi ??!

— Em không biết !! chắc nó ra ruộng .!

(CÒN NỮA)

THƠ CỦA EM:

Thương yêu

khi con lớn ra đời con mới biết
mái gia đình nơi đấm ấm vô song
con nhìn hoa tươi dưới ánh nắng hồng
nghe nhớ mẹ, nhớ vô cùng tha thiết
mẹ có biết ? có bao giờ con nhớ thế
kỷ niệm đâu đến vậy phải bên con
nào âu thơ mẹ chiều chuộng ấm bồng
khi con khóc mẹ vỗ về âu yếm
rồi con lớn theo thời gian mẹ ước
con đến trường khi phương hãy còn bóng
chân con đi trên nắng xác phượng hồng
ngân nước mắt: Mẹ ơi! con không học !...
mẹ chưa nói con đã lên tiếng khóc
bàn tay con muốn níu chặt mẹ hiền
mà con biết lần đầu tiên xa mẹ
xa hai tiếng con buồn đầu hai tiếng
cô giáo cười đến cầm tay con
tô cho con những nét thẳng nét tròn...
ôi ! nét bút vụng và ngây xưa ấy!
con bắt đầu biết cầm nhận đã yêu!
con yêu sao cha mẹ với cô thầy
yêu bạn hữu yêu mái trường ngũ đỗ
hàng phượng vĩ hè về hoa tươi nở
dáng thật buồn bên rào trúc nghiêng nghiêng
yêu lắm sao những đôi mắt ngoan hiền
và con biết tình yêu đang phân hóa ...
cũng lớn dần theo ngày tháng qua mau
yêu quê hương qua bài hát ca dao
yêu ngôn ngữ của ba miền đất Việt
niềm yêu ấy không bao giờ hãy diệt
con khẩn nguyện cho nhân loại ngập hương yêu!!!...

Linh Thu

ALÔ! ĐÂY Bình Cà Gật — TƯỜNG TRÌNH TỪ SÀIGÒN

27-5-1973

● «Hậu phương an, Tiền Tuyến vững»

TIẾP THEO BÀI HÔM QUA Giáo sư Huy cho biết Chính phủ VNCH nhứt quyết thi hành thành thật hiệp định Paris ngày 27-1-73 và đã đưa ra những đề nghị hết sức rõ ràng rất cởi mở. Chính CS là kẻ duy nhứt phá hoại hiệp định bằng cách xâm nhập thêm người và vũ khí vào Nam, cản trở hoạt động của Ủy ban kiểm soát bằng cách không chịu cung cấp đủ số nhân viên bên phía các phi cơ chở nhân viên Ủy Ban Quốc tế Kiểm soát và Giám sát

Giáo sư Huy còn cho biết là Chánh phủ VNCH vừa gởi công hàm cho Bắc Việt đề nghị sự gặp gỡ giữa các nhân vật thẩm quyền BV và VNCH để bàn về những sự thương thảo giữa hai quốc gia theo đúng tinh thần và lời văn của hiệp định Paris.

★ TRONG PHẦN TRÌNH BÀY VỀ TÌNH HÌNH QUÂN SỰ, Giáo sư Nguyễn Ngọc An cựu Tổng Trưởng Thông Tin và Chiêu Hồi đã cung cấp tình thần chiến đấu anh dũng của các chiến sĩ VNCH tại đồn Tong Le Chân đã đẩy lui những cuộc tấn công của quân CS. Cũng theo Giáo sư An trên tất cả công mùa hè năm 1972 của BV hoàn toàn thất bại vì Vũ Nguyên Giáp đã lượng định sai lầm khả năng chiến đấu của Quân lực VNCH và chúng không được lượng được sự cảm thiết của nhân dân miền Nam đối với CS «Người CS đã bị chính những huyền thoại do bộ máy tuyên truyền của họ vẽ ra lừa gạt»

Giáo sư An cũng nhấn mạnh là chính sức mạnh quân sự của Quân lực VNCH đã hỗ trợ cho lập trường chính nghĩa của nhân dân miền Nam.

Trong phần trình bày những cảm nghĩ của Sinh viên sau các buổi thuyết trình, các Sinh viên Đỗ Hữu Chí Chủ tịch Hội Sinh viên VN tại Lausanne, Phạm Đức Thành C ủ tịch Hội Sinh viên VN tại Fribourg đã cám ơn Ông Bùi văn Anh, Đại Sứ VNCH tại Suisse về những sự trợ giúp đành cho Sinh viên trong các hoạt động của họ.

Các Sinh viên trong ban chấp hành Hội Sinh viên VN tại Neuchatel cho biết đã liên lạc với Tòa Đại sứ VNCH tại Suisse đề xin các cuốn băng ghi âm 2 buổi nói chuyện của các Giáo sư Nguyễn Ngọc An và Vũ Ngọc Huy đề phổ biến tại Neuchâtel

Nhân dịp này 2 vị đoàn viên của Phái đoàn VNCH và Đại Bài văn Anh đã thăm hỏi từng Sinh viên và khuyên khích họ về thăm nhà trong mùa hè năm nay để có thể nhận thức tân mắt những tiền bộ của miền Nam VN nhứt là sau ngày Hiệp định ngưng bắn được ký kết

Hội Sinh viên VN tại Lausanne có khoảng trên 300 Sinh viên và hơn 200 sinh viên khác cùng 40 tu sĩ hiện đang theo học tại Fribourg

BÌNH CÀ GẬT TƯỜNG TRÌNH TỪ SAIGON

DIỆP VIÊN BƯU VỤ

(CÒN NỮA)

THỂ THAO

THỨ BA 29-5-1973

THIỆU VÕ phụ trách

TRÊN THAO TRƯỜNG

Đôi giày tí hon Nhựt Bổn

Trong khi Saigon thiếu vắng những cuộc ganh đua thể thao bao nhiêu cặp mắt vận động giới Đông Nai đều hướng về bên trời Hán Quốc. Nơi đó từ ngày 16 5-73 có cuộc quân hùng tụ hội bóng tròn của thất quốc mà trong đó có đám con yêu cầu giới Bến Nghé góp mặt thi tài.

Khi chúng tôi viết mấy hàng này cuộc tranh giải vòng loại vô địch Thế giới khu Á châu toán A mới vừa tranh được phân nửa, nên chúng tôi chưa tiện bàn về lẽ thắng bại. Chỉ nhơn những tin tức đầu tiên cho chúng tôi vài nhận xét khả quan trọng xin đưa ra đây.

Trước hết phải nhìn nhận tham gia của đoàn đại biểu VN chỉ là một sự đóng góp mặt tượng trưng và bằng vào tinh thần thể thao, hơn là hy vọng tìm ánh hào quang chiến thắng. Vì cái lẽ rất dễ hiểu thời kỳ vàng son của thể thao VN nói chung, hay bóng tròn nói riêng, đã trôi qua lâu rồi.

Cảnh sa sút của túc cầu, 1 lần nữa đã chứng minh, khi hội Tuyển Việt Nam đã bị đám đông sĩ Nhựt Bổn tặng 1 bài học bóng tròn ở trận tranh toán đầu tiên với tỷ số 0-4. Cái thất bại nặng nề nầy không đủ nói lên cơn xuống dốc khá trầm trọng của làng cầu Bến Nghé. Mặc dầu trận đấu thứ nhươ trên đất Hán đám tài hoa nhà cũng tạo được một thành công trước Thái Lan 1-0, Song trận đấu phân toán ấy chẳng ăn chung gì cả.

Huống chi cơn thảm bại trước cựu thảm bại trước con châu Thái Dương Thần Nữ là cả một vấn đề đáng cho chúng ta suy gẫm. Theo tin các thông tấn ngoại quốc trận ấy tuyển thủ Việt Nam hoàn toàn thua sút ở mọi mặt. Hơn về tài nghệ. Hơn cả kỹ thuật, sức vóc nên đã kết thúc để đáng trận đấu một cách đúng đắn bằng con số cách biệt 4 bàn trắng ấy, chia ra mỗi hiệp 2 quả, mà quả đau thắng ngay ở phút thứ 6, quả chót cũng diễn ra ở 3 phút trước khi dứt trận và vì quỳnh quang thế nào 1 tiếp ứng của ta lại đã phân phế.

có thể nói Hán quốc là nơi khởi hứng cho hội tuyển VN. Vì có lần cũng tại vận động trường Hán Thành, chúng ta đám bị Indonésia khắc phục những 5-0, có điều lần ấy khác xa lần nầy, chúng ta không hội đủ điều kiện 1 đoàn đại biểu. Lần nầy tất cả những kiện tướng ưu tú đều có mặt.

Và chúng ta đã bị cầu sĩ Phù Tang Tam Đảo tràn ngập. Mà Nhựt Bổn là Quốc gia Á châu rèn luyện môn túc cầu sau cùng hơn nước nào hết.

Đối với VN biết nhồi bóng trên nửa thế kỷ nay, người Nhựt chỉ mới bước chân vào sân cầu lối 10 năm nay. Không phải đó là 1 nước thể thao chậm tiến. Trái lại nên thể thao xứ hoa anh đào tiến bộ nhứt nhì Á châu và được đứng ngang hàng với nhiều cường trên thế giới.

Túc cầu tuy môn thể thao vua, vẫn không phải một môn căn bản để đào tạo con người. Thành ra người Nhựt chủ trọng và cũng vang danh hoàn vũ về điền kinh, bơi lội, quyền thuật, Nhu đạo, Bóng chuyền v.v. mà chỉ mới lập thành đã banh thập niên sau nầy. Do đó lúi tám hay mươi năm về trước. Mỗi lần ghé bến Đồng Nai là mỗi lần nếm mùi chua cay thất bại. Do đó có lần Tổng Cuộc Túc Cầu đã Hội tuyển Nhựt Bổn tại Câu lạc bộ Sĩ Quan An Đông, nhà đầu đất Nut đã tặng Tổng cuộc 1 đôi giày đá banh tý hon với lời lẽ rất khiêm nhường:

— Chúng tôi đánh banh chỉ được như đôi giày bé tí teo nầy. Mong được quý quốc chỉ bảo cho mỗi khi gặp gỡ.

Một thành đạt đến bất ngờ. Chỉ trong vòng 10 năm sau, đôi giày bé tí ấy đã trở nên đôi hia bảy dặm Nhựt. Bốn vừa thắng dặm và dạy Việt Nam lại 1 bài học bóng tròn!

Dĩ nhiên sự tiến bộ vượt bực nầy phải có một nguyên nhân Và nguyên nhân ấy chẳng có chi khó hiểu. Nước Nhựt đã có một nền thể thao cương thạnh, tiến bộ tự nhiên mỗi khi tập luyện một môn nào điều có căn cơ và sẵn một kho tàng kỹ thuật. khác nên rất dễ gặp luyện có hiệu quả.

Sau khi khai sanh môn túc cầu người Nhựt đã khổ công ma luyện, bằng cách rước nhiều danh sư đến giảo huấn và bỏ ra nhiều số tiền lớn để đưa đám cầu sĩ đi khắp thế giới để học hỏi. *Muốn thì được*, không riêng ở trường đời mà cả trên trường vận động cũng thế.

Cái gương của Nhựt đáng cho chúng ta soi chung.

THIỆU VÕ

VÒNG LOẠI GIẢI VÔ ĐỊCH TÚC CẦU Á CHÂU

DO-THÁI HAY ĐẠI-HÀN SẼ ĐẠI DIỆN TOÁN A Á CHÂU

- Nhựt Bổn và Hồng Kông được xem như « Ngựa về ngược ».
- Việt Nam thua Nhựt Bổn 0-4 và Hồng Kông 0-1, tiêu tan tất cả hy vọng để vào vòng bán kết.

✱ Bài của DŨNG-MINH

Sau khi tranh xong các vòng loại Giải Vô địch Túc cầu Thế Giới tại Hán Thành vào đêm 24-5-73 của 2 toán. A gồm: Nhựt Bổn, Hongkong, VN và B có: Do Thái, Đại Hàn, Mãlai, Tháilan, thì kết quả của 2 hội đồng đấu mỗi toán là:

A) 1 Hongkong, 2 Nhựt Bổn

B) 1 Do Thái. 2 Đại Hàn

Bốn hội trên đây sẽ gặp ở vòng bán kết theo lối đá trèo trả vào đêm thứ Bảy 26-5 với các trận:

— Do Thái Nhựt Bổn

— Đại Hàn Hong Kong.

Hai hội thắng tranh chung kết vào thứ Hai 28-5 còn 2 hội thua đã đề chiếm hạng Ba.

Diễn tiến các trận đấu ở vòng loại

Không kể các trận đấu đã phân chia toán với kết quả VN thắng Thái lan 1-0, Do Thái thắng Nhựt 2-1 và Hongkong hòa Mã lai 1-0, những trận chánh thức đã diễn ra như sau:

Đại Hàn đã bại Thái Lan 4-0

Ngày 19-5-73 giải chánh thức khai mạc với 2 trại: Đ.Hàn/T.Lan và D.Thái/Mã Lai.

Đại Hàn quốc gia tổ chức, muốn tìm chiến thắng đầu tiên để làm quà mừng cho khán giả nhà, nên đã chọn Thái Lan làm vật tế cờ cho mình.

Và quả đúng theo ý muốn, trước 35.000 khán giả bao nghẹt sân trường đã chẳng ngớt reo hò, hoan hô mỗi khi Đại Hàn công hãm Thái Lan. Nhưng reo hò cổ vũ bao nhiêu thì khán giả lại càng thất vọng bấy nhiêu vì suốt trọn 1 hiệp đấu, bị T. Lan chống cự quá mạnh mẽ, nên tiền đạo Đại Hàn không làm cách nào đưa banh qua khỏi tay thủ môn Saravuth được.

Vào hiệp nhì, khi chơi được 7 phút, trung phong *sếu vườn* Kim jac Han ĐH. cao 1th90 đã đội banh vào lưới T Lan thắng bàn đầu. Thắng được bàn nầy, Đại Hàn bèn lợi dụng sự cao lớn của K.J Han nên cứ đưa banh bằng vào trước mặt thành Thái Lan để mong chiếm lợi thế thêm.

Dùng lối chơi nầy rất thuận tiện nên Đại Hàn đã thắng thêm 3 bàn nữa ở phút 60 do tả biên Cha Bum Keun.

Phút 77 và 83 đều do trung phong Chung Kyo Poong, 1 đấu thủ được kể như giỏi nhất trong hàng ngũ ĐH,

Kết quả 4-0 tuy sâu đậm nhưng hội nhà chưa thỏa mãn được sự mong đợi của khán giả.

Do Thái thắng Mã-lai 3-0

Ở trận thứ nhì của ngày chánh thức Do Thái được xem như hội tràn trề hy vọng trong các hội dự tranh. đã thắng Mã Lai 3-0.

Cũng như Thái lan với Đại Hên, Mã-lai đã cầm chơn Do Thái suốt trồn hiệp đầu bằng cách đấu tranh vô cùng ngang ngửa và đôi khi cũng làm cho thế thủ Do *Thái xinh vinh.*

Vì quá cố gắng trong hiệp đầu nên vào hiệp sau, chân thủ Mã không còn đủ sức lãnh lẹ để bám theo theo các địch thủ Do Thái có sức vóc như Âu Châu. Mới đầu được 5kh của hiệp 2, cầu thủ Do Thái quyết thắng nên tăng tốc lực chơi rất mau lẹ, cầu thủ Mã lai giải vây và bị phạt góc ở phút 49.

Trung phong Spieglere (trước đây có sang V.N trong hàng ngũ hội tuyển Thiếu niên Do thái) lãnh phần đưa vào cho tả nội Farkash Jvi đội tháng bàn đầu

Hội yếu hơn, lại bị thua trước, thấy có phần thất thế nên rốt qua phút 62 Onana Mo she thay cho hữu nội và Yehu da. đứng dầu giao banh cho hữu ứng S.Yitzhak thắng bàn thứ nhì.

Bàn thứ 2 xảy ra hồi ph 81 Yitzhak trả lẻ đưa banh cho Onana Moshe đứt trong vòng cấm địa trước sự hẫu loạn của hàng phòng thủ Mãlai.

Tuy thất bại, nhưng cầu thủ Mã rất được sự ủng hộ của khán giả Đại Hàn, nhứt là trung ứng M. Chan-Iran và hậu vệ Soh Chin Aun đã làng xá vào tuyến thủ cao lớn Do Thái chẳng 1 chút gì e sợ cả.

Thắng được trận đầu đã chiếm mối Hội 2 điểm, Đại Hàn và Do Thái tràn trề hy vọng đứng đầu bản toán B.

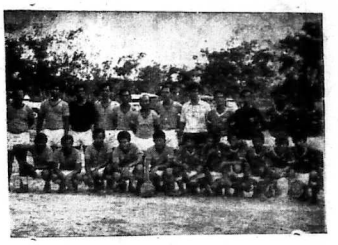

ĐỘI CẦU KÝ GIẢ TRANH GIẢI Ở LONG-THÀNH

Hai hội liên quân Ký giả và Tiểu Khu Bình Hòa trước trận đấu

(ảnh Ngọc Thạnh)

V.N đại bại trước Nhựt Bổn 0-4

Ngày thứ 2 của cuộc tranh giải chánh thức 20-5-73, chỉ có 1 trận ở toán A giữa VN và Nhật bổn. Là hội đã đoạt được huy chương đồng ở thế vận hội Mễ tây Cơ, Nhựt bổn có 1 nghề thuật caocường từ cá nhân đến toàn đội.

Trong hàng ngũ Nhựt thấy còn có vài cựu tuyển thủ như: trung phong lừng danh Kunishighe Kamamoto, thủ môn Kenzo Yokohama, trung ứng Aritalsu Ogi. Tiếp ứng Koza Arai v.v...

Lợi dụng về sự lẫn sức vóc và mau lẹ. Nhựt nắm lợi thế, triệt mất tất cả những đường banh giao trả ngăn của đầu thủ VN.

Trung phòng K Kamamole tung phong độ không còn như xưa vẫn còn tỏ ra ngay hiểm và lợi hại với những cú sút vô bảo khi anh được trống chơn. Mới 6 phút đầu K kamamosodã mở ngay tỷ số cho Nhựt bằng 1 quả đội đầu vào lưới Châu do yuà banh của tả ứng Hirasawa mở bóng vào. Đến phút 19, hữu nội Takaji Mori dùng chân mặt đứt mạnh ngoài 25th Jam Châu bỏ tay lần thứ nhì, Nhựt Bổn dẫn trước 2-0 hiệp đầu.

Vào hiệp nhì đầu được 10ph thì 1 tai hại xảy đến cho VN. là trung ứng Nguyễn v Quang đã phản vào lưới nhà để thua thêm bàn thứ 3.

(theo tin điện của thông tấn xã nói Quang là trung ứng, nhưng chúng ta đã biết không khi nào Quang được sắp đá trung ứng Nếu đúng là trung ứng thì chỉ có 2 người Mộng hay Huệ mà thôi, Hay hoặc là Quang cũng có tốt gả phản khi anh ta ngoài vai hậu vệ chạy vào giữa vây banh, các phái viên thể thao Quốc tế thấy vậy cho Quang là trung ứng không chừng).

Bàn thắng chót của Nhựt khi chỉ còn 3 phút tan cuộc do tả biên Nakai mở vào rất trống trải giữa vòng cấm địa, và trung phòng K.Kamamoto chỉ cần tới ghé chơn đưa banh vào lưới Châu.

Bị thua dậm Nhựt 0-4 hy vọng của VN đã giảm mất đi rất nhiều.

Do Thái thắng Thái lan 6-0

Ngày tranh hùng thứ 3 đêm 21-5-73, có 2 trận kể về toán B.

Do Thái đẻ bẹp Thái Lan trong 1 vần tơ nít 6-0 nhưng trong hiệp đầu Thái lan cố cầm cự và chỉ bị đá lọt có 1-0, do Spiegler hồi phút 11. Hiệp 2 Thái thắng thêm 5 bàn nữa, bởi Spiegler, Yitzchak, Shum Faded, F. Jvi và trung ứng đã phản 1 bàn vô lưới nhà.

Đại-Hàn bị Mãlai cầm chơn

Trận Đại-Hàn gặp Mã lai cũng khá quan trọng, nên có tới 30,000 khán giả đến xem, Quyết thắng để cũng cố sự vào bán kết nên Đại Hàn đã nổ lực tấn công, song Mãlai nhờ một thế thủ vững chắc chống cự chẳng, lại bước nên chung cuộc đã cầm chơn được Đại Hàn với tỷ số 0-0

●

Hongkong thắng Nhựt 1-0

Vì không có Đ.Hàn đấu nên trận Hongkong dụng Nhựt ở toán B hồm 22-5-73, chỉ có lối 5000 khán giả đến xem và ai cũng cho rằng Nhựt sẽ thắng Hongkong. Nhưng bất ngờ đã xảy ra là nhờ khán giả số vô hơi yếu, nên Hongkong thắng Nhựt 1-0.

Áp dụng lối bám sát địch thủ để phá banh và nhờ mau lẹ hơn các đầu thủ Hongkong đã triệt mất sự bén nhọn của đầu thủ Nhựt và Nhựt là trung phong K. Kawawoto lúc nào cũng bị 2 địch thủ kèm giữ thành ra không trỗ tài được.

Bàn thắng duy nhứt của Hong Kong xảy ra khi còn 6 phút nữa dứt trận. Hưu banh mở sầu, trung phong Quách gia Minh (HK) và trung ứng (N) đồng cùy dua tranh giành, QGM lanh lẹ hơn đoạt được cách mặt thành 10th, sút lọt lưới thủ môn Seto.

Hongkong thắng Nhựt trái với mọi dự doán và hy vọng của VN đã vào bán kết kể cũng như tiêu tan. Vì muốn thành công VN phải thắng Hongkong ở trận đêm 24-5-73 với tỷ số từ 5 bàn trở lên.

Mọi việc chắc không khi nào làm được!!

Do Thái và Đại Hàn vô bán kết Toán B

Đêm 24-5-73, hai trận đấu chót của toán B giữa Mãlai Thái Lan và Do Thái Đại Hàn đã dưa đến kết quả:

Mãlai thắng Thái Lan 2-0

(Xem tiếp trang 6)

CHUYỆN THỂ THAO TUẦN QUA

Bóng bàn cố gắng tìm 1 hướng đi trong khi Xe đạp ráng hoạt động để có mặt ở Tân G. Ba

- BÓNG TRÒN LẠI LỦN CỦN TRONG CHUYỂN ĐI ĐẠI HÀN

● của NGỌC-HIỀN

Chuyện thể thao tuần qua được góp nhặt ở đây có thể nói người người đều hướng về Đại Hàn theo dõi Hội tuyển VN và ít mặt ở đây những dư âm về chuyến đi vân du được bàn tán

Ngoài ra bóng bàn đang cố vùng lên tìm 1 hướng đi và xe đạp cố chuyển mình để có mặt tại Tân Gia Ba vào kỳ phó hội Đông Nam Á vận tập tới.

Lủng củng với hướng mong manh

Chuyến đi của phái đoàn bóng tròn tại Hán Thành lần nầy nó cũng như những lần đã qua là lộn xộn nhỏ nhoi lối các nhà đưa đất, Trước kia Trường phái đoàn phải cố gắng giữ bí mật hầu nhau thuần là tuyển hồ không đi nhưng âm thầm lo chạy giấy tờ cho phù nhân. Việc nầy đã làm cho nhiều nhân viên trong TC đã kích.

Rồi đến chuyện đưa đất là ông Ng văn Nở bị liên lụy vụ 3 chiếc xe Citroen ở Thượng viện nên không thể nào xuất du được. Người phụ tá lại chân trước chân rảo mới tập tềnh bước chân vào "nghề" chắc chân chuyển đi không giúp ích cho ai được việc gì.

Chót hết là vị sự thơ phái đoàn lại là thầy chuốc chứa con mặt. Chuyện nầy bị nhiều người bàn tán và phê phán nhiều. Người ta mâu thuẫn lẫn nhau đến đôi 1 vị có cấp bực cao trong quân đội nổi tiếng "ma giáo" đang xâm ngập vào gia đình bóng tròn.

Thế là chắc chắn chuyến đi nầy tính thân của thủ sẽ bị sức mẻ rất nhiều vì vị trưởng đoàn phải lo cho phu nhân, đưa đất thì 1 ông ở nhà ông đi theo lại là "gà mờ" thì chết 1 cửa từ rồi.

Và ở đó lần nầy chúng ta khó mà hy vọng thì thua Nhựt 0-4 trong khi đó Hương Cảng lại lại thắng Nhựt 2-1. Hương cảng với đám bảo thủ mà nghề đã xác nhận cái mạnh trước Nhựt đang lên thì làm sao chúng ta không chế được họ. Thế là hết đủ rằng lúc chúng tôi viết đến đây tin Hương Cảng Việt Nam chưa giao đấu.

Chuyện nầy người ở nhà cũng dự đoán trước được phần nào cái kết quả nầy.

Cầu chuyện đôi trong xương đôi ra bởi 1 bài báo có tựa đề "Mã Giáo" nó cũng liên hệ phần nào của một chuyến đi sẽ được TCTC suy gẫm.

Bóng bàn tìm hướng đi

Cái TCBB ở trước mà mấy được người ta đặt nhiều hy vọng vì những anh "trai mét" thua tiền ăng hộ, nhưng càng đi sâu vào cuộc những bỗ rất mắng danh mạnh thường quân hóa ra là những khuôn mặt giả thôi. Đến đây vị Tổng thư ký TC phải lên tiếng bảo động với ông Chủ tịch ủy hội quốc gia và Thể vận sinh hoạt của Tổng cuộc gần như bị nghẽn.

Nhưng rồi TC lại có gượng gạo tổ chức các cuộc so vợt với các đoàn Indonesia và Trung Hoa Dân quốc. Nếu trước Indonesia chúng ta hoàn toàn thua thiệt thì ngược lại chúng ta đã toàn thắng THQG mình giấp không còn. Cái thắng nầy không đem lại cho chúng ta hy vọng gì, vì rằng đoàn THQG ngày nay với n ng khuôn mặt mới tài nghệ chưa thể liệt vào những Tạ kim Ba Lưu Đức Phương hay Châu Lân Trung từng làm khiếp đảm của những lần trước.

Muốn cứu vãn sự đi xuống của bộ môn có 1 thời huy hoàng, ông cựu chủ tịch TCBB hiện đảm nhiệm chức vụ cao hơn mới có gắng tìm một giải pháp tạm bợ là phất huy lại bộ môn bóng bàn này trong giới cầm viết, vì kỷ giả chủ ý đến từc sẽ viết nhiều khi có dịp và kỷ giả sẽ quảng bá lại bộ môn nầy trong quần chúng ở khắp nơi, nhưng không biết rằng thành quả sẽ ra sao ?

Xe đạp đặng trọng tâm tại Tân Gia Ba

Tổng Cuộc Xe đạp đã bắt đầu hoạt động khá xom tụ như một vài nhà tư bản bảo trợ và Tổng cuộc đã chuyển mình bằng những cuộc tuyển để chọn tay đua mà chc đầu bằng chiêu hài lựa tay đua vào đoàn lực sĩ quốc gia. Tổng cuộc cũng đã cho đưa bản tộc đó trên vòng sân cộng hoà cũng với mục đích trên.

Tay đua đang hy vọng ở tổng cuộc nầy vì có sinh hoạt tay đua mới hăng say cải tạo thành tích, nhưng ít ra tất cả nhân viên trong tổng cuộc phải chu hy sinh hi ến (tiền bạc, thời giờ). Nhứt là cương vị lãnh đạo cần phải giữ lời chứ đừng để tái hiện chuyện Tân Gia Ba lần trước.

Mỗ hồi của tay đua nên đã cho họ hưởng, có nghĩa tay đua đã hy sinh tiền tạc lức tập dượt cũng như lức bồi dưỡng mỗ hồi của họ phong phú vì kiếp con tằm của họ. Họ đáng thừa hưởng những chuyến đi, còn người lãnh đạo nhớ họ mới biết đã biết đây thì phải nghĩ rằng cái hy sinh của mình chưa phải là đủ.

Tổng Cuộc B,B.V.N.

Minh xác

Sáng ngày 22-5-73 và buổi chiều cùng ngày, TCBBVN có dượng tiếp xúc với bà Mai văn Hòa và ô.Mai văn Chất. Trong 2 cuộc tiếp xúc và điện đàm nầy, ô.Mai v Chất và bà Mai văn Hòa cho biết 1 danh thủ bóng bàn cựu vô địch đã và đang lợi dụng danh nghĩa cố vô địch Á Châu Mai v Hòa di quyên tiền các hãng, xí nghiệp và giới thể thao nói rằng để tổ chức giải Mai v Hòa và in cuốn sách nói về cuộc đời của nhà vô địch bộ Mai.

Số tiền quyên được, theo sự tiết lộ của ô. Mai v Chất và bà Mai v Hòa, lên đến ba bốn trăm ngàn đồng bạc.

Để tránh sự ngộ nhận TC/ bóng bàn VN trân trọng minh xác :

1) Giải bóng bàn Mai văn Hòa do Tổng cuộc Bóng bàn VN tổ chức ngày 26 và 27-5-73 vừa qua là 1 giải chánh thức có ghi vào chương trình hoạt động hàng năm để ghi nhớ công lao của cố vô địch AC đã nhiều lần làm rạng danh xứ sở.

2) Giải Bóng bàn Mai v Hòa cũng như các giải khác do TC BBVN tổ chức nằm trong chương trình sinh hoạt hàng năm của TC mà thôi, do đó tất cả coc giải nầy không có và cũng chưa bao giờ bán vé vào cửa người đi xin tiền để tổ chức.

Tổng cuộc cũng không có in cuốn sách nào nói về cuộc đời của cố vô địch.

4) Giải đệ nhị chu niên Mai Văn Hoà, mời lần tổ chức, Tổng cuộc đều có mời Ông Tổng Giám Đốc Thanh Niên chủ toạ vì cố vô địch trước kia phục vụ trong ngành thanh niên) và có mời cả Ông chủ Tịch Ủy hội quốc gia Thể Thao và cả bà Mai Văn Hoà đến dự khán.

Việc làm tôi bại của cựu vô địch bóng bàn nói trên chỉ là hành động cá nhân, lợi dụng danh nghĩa cố vô địch Mai văn Hòa để làm tiền, dương sự sẽ chịu trách nhiệm trước pháp luật mà quyền truy tố kẻ làm hậy là quyền của Bà Mai văn Hòa.

Vậy, Tổng cuộc Bóng bàn VN cố xin đính lời minh xác trên đây trước dư luận và giới bóng bàn V.N.

Saigon. ngày 22 tháng 5-1973

TM Ban chấp hành TCBBVN

Tổng Thơ Ký

NGUYỄN VĂN TÙNG

Tuần lễ Thanh Niên và biển cả

Du khảo Thổ Châu

● Phóng sự của PHẠM-HÀ

Những đặc điểm của Thổ Châu

Là một hòn đảo nằm giữa bể khơi, lại một đảo bị tranh chấp đành ảnh hưởng giữa Cambuchia và Việt Nam đủ từ lân hòn đảo nầy đã thuộc về chủ quyền của Việt Nam nên số người muốn đi dân sống ngoài đó cũng rất ít. Ngày nay đã khác hẳn, với sự hiện diện thường xuyên của Hải quân Việt Nam, sự tiếp tế đã điều hòa. Do đó sự sống tức trên đảo đã thấy rõ. Người dân sống tại thổ Châu chỉ cần có gạo. thuốc men dầu hỏa dể thấp đèn. Ngoài những thứ cần thiết trên người dân Thổ Châu đều có thể tự điều hòa đời sống vật chất của mình 1 cách thoải mái : nước mắm, cá khô, vật liệu v.v... Tùy theo khả năng của mỗi gia đình dân Thổ Châu tự do khán hoang để trồng trọt.

Trong những ngày ở lại đây 2000 trại sinh được chứng kiến sự sung túc : chuối, khoai mì, (sắn) gà vịt, cá, được bày bán thường xuyên cho trại sinh, có thể nói là thừa thãi và với giá đất hơn ở đất liền 1 chút đỉnh.

Cả tại Thổ Châu thật nhiều đó là Tổng Nha Thanh niên chọn lựa nơi đây để làm địa điểm tranh đua về sân bãn dưới biển. Những xa thủ nhà nghề cho biết thật là mất thì giờ nếu chúng ta phải bắn cho thật nhiều cá nhỏ. Người dân đánh cá không cần phải đi xa mà cá ở quanh nhà lúc nào cũng có hộp giáng cầu, bén lưới.

Ngoài ra, hòn nhạn 1 hòn đảo nhỏ nằm cách Thổ Châu chừng 6cs là nơi cung cấp trứng chim biển thật điều hòa để làm thức ăn và nguồn lợi cho dân Thổ Châu. Muốn nhặt trứng nhạn chỉ cần có 1 ghe máy đánh cá đi chuyến từ Thổ Châu sang đảo mất chừng một giờ đồng hồ. Lên đảo tha hồ nhặt trứng mà không phải qua một sắc thuế nào. Chim nhạn ở đây trên đảo anh em Hải quân ở đây cũng chỉ ăn trứng mà không bắn chim Hòn đảo rộng cũng khoản 3 cây số vuông với đầy chim nhạn mà được người tiêu thụ chỉ có hạn, do đó những trứng còn sót lại, trong các khe đá vẫn sản xuất điều động những chú nhạn con. Vì không bị người sát hại, nên chim rất đen đi chỉ tránh ra 1 khoản khi có người đến nhặt trứng nhạn luộc chín ăn rất ngon, có phần ngon hơn trứng gà, nhưng nếu chiên lên đệ người thì hơi có mùi tanh. Trứng có màu lốm đốm nâu như trứng chim cút và to bằng nửa trứng gà.

Vì không có dụng cụ giới nên mỗi gia đình đều đây chỉ có thể khai thác một vài tây để trồng trọt là nhiều Cây dược cưa, đốn xuống, đốt đi, phải đợi đến hàng tháng nầy qua tháng kia mới xong, Do đó đất rộng còn nhiều nhưng không đủ người khai phá.

Để biết rõ về Thổ Châu, *Ban Quân Trị đã lập thành* một đoàn du khảo do trại nh. Để biết rõng Thổ Châu rốn như thế nao các ban cóit.ở trường trong có 1 số trại sinh hạ lực trong trường không tìm được lối ra từ trưa ngày hôm trước đến sáng hôm sau mới tìm thấy. Rừng Thổ Châu thật rậm với cây to, dây leo, mây, tre rừng... Đặc biệt rừng Thổ Châu không có thú dữ.

Gió Nam là 1 trở ngại gần như 1 thiên tai đối với dân đảo. Những ngôi nhà bị bay cả nóc chỉ còn trơ lại những tầm vách lá là bằng chứng cho chúng ta thấy gió rất mạnh. Một anh chàng đánh cá đã diễn tả. "Nhà tôi cất rất kỹ lưỡng, nhưng tới mùa gió nhà như chiếc võng lắc lư với những tiếng kêu kẹt kinh khiếp !" Nay đã cả tư dinh của "chúa đảo" cũng bị chiếu cố cả nét vào chân núi !

Đại hội QK4 nguồn vui trên đảo

Đại Hội thanh niên QK4 đã được chọn lựa Thổ châu làm nơi thi đua, sáng kiến trên mang lại rất nhiều hào hứng cho trại sinh : biết được sự sinh hoạt trên 1 Dương Văn Hạm (tù chỉ ít nhiều). Thổ Châu (1 địa danh mới gây được sự tò mò của trại sinh, cầm trại trên một bãi biển lại là một yếu tố để hấp dẫn tuổi trẻ, giúp dân Hải đảo được mua bán đem thêm nguồn lợi cho gia đình, còn hy vọng trong những năm sắp tới sẽ chuẩn bị khai hoa mùa khá hơn. Ba ngày sinh hoạt trên Hải đảo chúng tôi tôm lược ngắn với những kết quả sau đây, không quá nặng về kỹ thuật nhưng nhằm nói lên nội dung của sinh hoạt đã đóng góp được những gì cụ thể:—

Những chiếc giếng nước đã được trại sinh xây lại bằng xi măng, những trận thể thao giao hữu đã làm nở được nụ cười trên mặt từ em bé đến cụ già trên đảo Thổ Châu. Tục ngữ « Trăm hay không bằng quen tay » trận kéo co « đẻ đời » giữa đoàn Hải quân chuyên kéo « mo » neo » với các anh hùng « xóm dưới » đã gây nên trận reo hò đầy sông Thổ châu trước sự cổ vũ của toàn thể trại sinh. Ngoài ra có một điểm vui vẻ sẵn sàng các anh chàng thợ đang giả thân tiện nghi với sóng ngần sóng dài, đo gần áo lạ cương vịt trồi xuống biển với dùng sát khí những khi trừ vỡ với cây than « Trại sinh đi lúng quá cả chạy cả vào hang nên năm nay Thổ Châu ít cá!»

Trong khi có những chàng xạ thủ không ở trong tổng

(xem tiếp trang 6)

THUỐC TÂY TRẮNG BÀNG GIÁ
DENTOBEL
Răng trắng sạch như mới (BETA)
Vết bẩn tan hết — Không hại răng
Có bán tại các nhà thuốc Tây

Trừ sạch Cầu!
Dùng thuốc BELLA
Mới phát minh (BETA)
Kết quả mỹ mãn
Có bán tại các nhà thuốc Tây

Thuốc chích
ULCERISTIN
Hay đau bao tử (ung loét dạ dày tá tràng)
Được cuộc ELNZE cổ phần và các nhà thuốc Tây

thuốc ho viên ngọt
CODOFAN
Trị ho đàm, ho khan, ho vì cảm cúm.
Được cuộc ELNZE cổ phần và các nhà thuốc Tây

Ai đau khổ vì bịnh trĩ?
Trường hợp nặng
TRƯỜNG PHONG
trị lâu hoàn
TRỊ NỘI VÀ NGOẠI TRĨ
BÌNH MẠCH LƯU
KỲ THAI
Số 57
VÕ-VĂN-VÂN DƯỢC-HÀNG
82 LÝ THƯỜNG KIỆT BÌNH-DƯƠNG
Đã có bán Nhà Thuốc Tây

Sirop BANNOX
Trị BAN NÔNG
— Đau nhức — Sổ Mũi
— Khóc đêm — Lâm kinh
Có bán tại các nhà thuốc Tây

Lá cho da mặt được mịn màng
Hết mụn trứng cá tàn nhang
Hãy dùng
MỸ DIỆN CAO
Thuốc xức mụn
QUẢNG AN HÒA
Mỹ phẩm cần thiết của nữ giới cũng như nam giới. Trị tuyệt mụn, vết nám, nhăn nhúm, sần, tàn nhang trên da mặt, ngăn ngừa nám đen, bảo vệ da mặt được tốt mát không gù (Có các chứng tại Tòa Thương Mại. Cấm bắt chước và giả mạo).
K.N số 1250 ngày 28-9-59.
Nhà thuốc 169 Lê văn Duyệt Saigon.

Mỗi khi hay đau tai vì bị bịnh TRĨ Đi tiểu ra máu mủ bịnh bịnh niên, nên dùng thuốc:
TRĨ LẬU Quảng An Hòa
TRĨ các chứng: nội Trĩ, ngoại Trĩ, đi cầu máu tươi ra có đường; hậu môn sưng, nhỏ mục, ngứa ngái đi đứng khó khăn, đại tiện đau rát dùng thuốc này để lọc huyết, làm mát mẻ đại trường tiêu trừ ung độc.
N.S. 1252
TPH Nhà thuốc QUẢNG AN HÒA 169 Lê văn Duyệt Saigon

THẬN TRUNG BỬU
La Vạn Linh
CÁC CHỨNG BỊNH: Tê thấp, đau xương, nhức gân tê bại hoài gân đi đứng khó khăn ngoài da tê lạnh, tê đầu ngón chân, đau nhức thân mình, đau lưng nhức mỏi. Già cả bao đêm đau mình khó ngủ các chứng phong thấp nên dùng:
HOÀN KIỆN ĐƠN
La Vạn Linh
2 Lọ hoàn mật và ngâm rượu Cá để bán ở các tiệm thuốc Bắc. Tăng phát bánh 53 Đồng Khánh Cholon 60 1 678 8-7-12 KN

HỒNG ĐỨC
THUỐC GIA TRUYỀN
307, Nguyễn huỳnh Đức Phú Nhuận
ĐT: 41 7 1 — Saigon
CHUYÊN TRỊ
1. Tê Bại 14. Đau Bao Tử
2. Bất Lực 15. Sa Tử Cung
3. Yếu Tim 16. Phong Tình
4. Mất ngủ 17. Phong Ngứa
5. Đau lưng 18. Đau Mắt hột
6. Thấp Độc 19. Ho San hậu
7. Thận Kinh 20. Kinh Phong
8. Hen suyễn 21. Bón Kinh-niên
9. Đường Huyết 22. Mặt nhiều mụn
10. Huyết Trắng 23. Ốm Muốn Mập
11. Phong Thấp 24. Lanh Tay Chân
12. Sinh Lý yếu 25. Đau Gáy chóng
13. Tiểu Đường 26. Mê Hồi Tay
27. Kinh Kỳ Không Đều
28. Hiếm Muộn Con Cái
— Lâm Việc: Sáng từ 9 đến 12 giờ. Chiều 3 đến 7 giờ — Lâm hoàn Chủ Nhật và các ngày Lễ.
Chữa BAO ĐÀM 28 bịnh kể trên Nhật là quý Bà có bịnh kinh cần cần chữa gấp.

HÔN NHÂN
Ở quê bạn quý cần muốn lập gia đình (chất là ở ở bà góa.
Nơi giới thiệu BẢO ĐẢM nhanh chóng, kín đáo. Ở quý đến cho đến lúc thành vợ chồng. Ngoài ra còn nhận lo tất cả mọi vấn đề như: nghề lề cưới hỏi hôn thú v.v. Mời đến 307 Nguyễn Huỳnh Đức Phú Nhuận vô tự do gặp ông LẠC
Giới thiệu miễn lệ phí.

Trường Hàm Thụ
Các bạn không phương tiện học tại chỗ và muốn cầu tiến xin viết thơ cho:
HÀM THỤ HẠNH NGHĨA
42 Nguyễn văn Thinh GIA ĐỊNH
Cô đây Nhật Ngữ Hàm Thụ.

HỘI HỌA
Với mục đích đào tạo một số Họa Sĩ tiếp cận tiến, để phục vụ các công ích Xã hội và tự thiện, nên: Giáo Sư ƯƠNG QUỐC ĐẠT Giáo Đức Trung Tâm Mỹ Thuật Á Châu, 22 năm tỉnh nghiệm Sư Phạm, (1950 1971) sẽ dịch thân chỉ dẫn Hội họa Hàm thụ và gởi bài đến tận nhà học viên bằng cách gửi bao đảm Ghi tên 99 đường Tô Hiến Thành SAIGON, gần cho Hòa Hưng Xin bạn kèm 50 đồng tem lấm cước phí gửi tăng quyển Thế Lệ và Sinh học Mỹ Thuật đây 19 trang in rất đẹp. Nếu bạn ở gần đến học trực tiếp.

XIN LƯU Ý
Định phong tê thấp rất thể cỉ gy khắp nơi trong cơ thể sinh biến chứng chạy vào phổi. Nếu phải khạc ra máu chạy vào thận: đau lưng thoa: tinh chạy vào gan khc ngủ nhức đau lỗ rước, da vàng mặt mét sợ gió tiêu bón đau nhức xương khu nê bại bịnh sinh lợi đau bụng chậm tiểu nước chảy vàng. Quý bà đau giây chăng ra huyết trắng bịnh chứng mất thai nghỉ khỏi hay dùng Đại Minh Tê Thấp Hoàn thực tiêm 191 Gia Long Saigon Hoặc tôi coi mạch chữa ở nơi cho mau lành.

Muốn nhà đẹp và mỹ thuật chỉ có bàn ghế ở hàng canh tân đồ gỗ:
PHAN-VĂN-NHỊ
Nếm nằm ngồi êm như của Ngoại Quốc Làm bằng mây tốt tân mau lẹ bền chắc và bảo đảm 15 năm
Có nhiều bàn ghế đặt tiền và bàn ghế kiểu Cổ rung bấy tại số 25A Hồng Thập Tự Saigon. ĐT: 70 745
Đã có đặt lấy đã mới 105—107 Minh Mạng Chợ lớn.

THUỐC DÂN NHẬT BẢN
SALPAS
(Hiệu Lạc Đà)
Trị đau nhức, Phong thấp, Đau lưng Nhức mỏi gân cốt
Có bán tại các nhà thuốc Tây

CẦN ĐỀN
Kính kỹ bán thân đề dưới hay là đang hình kính mà đau bụng uống LỘI CÔNG NHÂN ÔNG TIÊN. Hỏi có bán lẻ tại các tiệm thuốc Hoa Việt: Nhà thuốc ÔNG TIÊN Phú Lâm Cholon—KNBYT số 4 ngày 20-11-63.

Biếng ăn, mất ngủ
Uống Sirop
RÉACTIN (BETA)
— Ăn ngon, mau đói
— Lên cân nhanh chóng
— Dễ ngủ yên (69M.QCDP)
— Trị phong ngứa.
Bán tại nhà thuốc Tây

SANG ĐỘC
Mới chết hay bịnh niên dùng «STU ĐỘC» Bà Ứng Hoàn ÔNG TIÊN.
Tiếng 30 năm danh tiếng. Có bán lẻ tại các tiệm thuốc Bắc. KNBYT số 15 ngày 3-2-56.

BEL! BEL! BEL!
— Phấn Trắng BEL để dùng
— Da trắng đẹp tự nhiên, không mốc. Trừ ngứa. Chống nắng.
— Thuốc nhỏ mắt xanh BEL. Mắt xanh sáng, long lanh hẳn đàn.
— ACNOBEL trị mụn đỏ, mụn trứng cá, da mặt nhờn.
— Thuốc mọc tóc MERCURY.
Bán tại các nhà thuốc Tây.

Các chứng bịnh về tim
Đau tim, hồi tim, hồi hộp, tim đập mạnh sáng sớm chóng vàng mặt ngất, mất ngủ, đổ mồ hôi, hay giật mình hoảng hốt, thần kinh bất an, dùng:
Thuốc bổ tim
Tâm Chi Bửu
La Vạn Linh
(Có bán ở các tiệm thuốc Bắc)
KN. 10 số 616 ngày 18-1-65 — 537 Đồng Khánh, Cholon.

DO THÁI HAY Á CHÂU

(Tiếp theo trang 5)

Do Thái và Đại Hàn huề 0-0 Với 2 kết quả trên đây thì Do Thái đứng đầu tuần với 2 thắng 1 huề được 5 điểm. Thứ nhì Đại Hàn 1 thắng 2 huề được 4 điểm, hạng ba Mã Lai 1 thắng 1 huề được 3 điểm và chót hết là Thái Lan không có điểm nào hết (thua cả 3 trận).

Hongkong, Nhựt-Bổn đứng đầu toán A

Đêm thứ năm 24-2-73 trong trận tranh thi chót của toán A Hongkong đã thắng VN bằng tỷ số 1-0, nên đứng đầu toán A với 2 trận thắng được 4 điểm.

Đứng nhì Nhựt B'n, 1 thắng 1 thua được 2 điểm.

VN đứng thứ ba thua cả 2 trận không có điểm nào!

Do Thái gặp Nhựt Bổn Đại Hàn đụng Hong kong ở bán kết

Trend đứng đầu toán A Á Châu còn 4 đội: Do Thái-Nhựt và Đại Hàn-Hongkong.

Ở trận tranh sắp toán Do Thái đã thắng Nhựt b'n 2-1 rồi nay gặp lại liệu Nhựt có phục thù được chăng?

Còn Đại Hàn ắt khôn khéo đã nế tránh Do Thái ở vòng'ín kết để ăn thua đủ ở chung kết hên chắc thế nào cũng phải thắng cho được Hong'o'g.

Đầu sao Do Thái vừi tài ng'ệ có thể so sánh như I đoàn của Á Châu đ'ợc xem 'pha vô' ri của giải nầy.

DU KHẢO THỔ CHÂU

(Tiếp theo trang 5)

cuộc săn bắn dưới biển chỉ với quần đảo thun đã bắn'ha những con cá mù từ 10 đến 15kg. Được hỏi Anh có trong t'ng cuộc không? anh cho biết: không! vì không thích rắn rỉ, chỉ cần biết Thổ Châu thật nhiều cá đến bạnhiều bạn bè và tìm cá ta nhậu chơi không cần biết với sự yểm trợ 100.000đ của TNTN yểm trợ cả giải thưởng trong khi xa thủ ự tức, thì tội nghiệp ông Chủ tịch con Kiến Cũng: lỗ vốn! Tội nghiệp ông Chủ tịch ngày cũng to, nên chỉ bắn chơi những con cá nhỏ, còn o'ủ chức, cá lớn đã dành cho dân em đi thôi! Chỉ có những chi Ngư Long là khỏe nhất.

Ba ngày trên Hải đảo trôi qua thật nhanh, I lẽ bê trai sống ngày sầu trong mua bay lất phất, trong sự vui buồn của trại sinh và người dân Hải đảo, những bao giờ, những «Cra» đầu lửa được tro lại ghe bà con hoi đảo. I cụ già nghèo nhất trên đảo đã được Đại tá trại trưởng dích thân bẻ cá bao gọn thành hình đến tận tay. Những giải thưởng được phát ra dưới quốc kỳ thấm tươi sau khi trận bóng chuyền thấm thiết tình quân cảm giữa 4 đơn vị vô địch Quân khu 4, Đội BC Hải đảo, Hải quân và Ban quản trị.

Trại sinh lên tàu, lượt đi hành trang thật nặng, lượt về nhẹ nhàng, khoan thai... chỉ còn mỉ khô, gạo sấy, sản hộ, bắc mang theo. Tàu bệnh viện tách bến từ sáng sớm với trại sinh khu Hậu Giang trực chỉ Phú quốc, Rạch giá... Mười bốn giờ hoàn tất trên Dương vận H.m Nha Trang, Hai chiếc «phon» đã bộ được kéo lên sườn tàu. Tàu nhổ neo. Trại sinh đứng dựa thành tàu nhìn thấy cảnh xa tít trong kia. Nhưng trong M'ền nỗi rồn tiếc đưa của chúng ta vẫn trên đảo cần khi tàu đi thật xa...

Học lái xe ở đâu?

— Muốn lái xe giỏi, muốn mau thành nghề, muốn lấy 3 đầu cùng 1 ngày, muốn học phí hạ xin hỏi thể lệ và ghi tên nhận học mới ngày tại Trường Dạy Lái Xe BÁCH VIỆT số 214A Trương tấn Bửu Phú Nhuận, Trường BÁCH VIỆT mới toàn thì 3 kỳ. Đầu 999 o. Đặc biệt lớn cấp tốc 3 đến 5 ngày thi đậu. ĐT: 42.692.
Các lớp: Sân Chim, Tô.

TIẾP THEO TRANG 3 **A**

phục vụ của nhân viên phụ trách.

Tòa Đô Chính thành lập Hội đồng Điều hợp Chương trình tái thiết và phát triển thủ đô

Đề lập thết sức tiến mọi nỗ lực thực thi kế hoạch cộng đồng tái thiết và cộng đồng phát triển thủ đô và cũng để đáp ứng các chỉ thị thời chết trong hài nói chuyện của Tổng thống VNCH, Chuẩn tướng Đỗ kiên Nhiều, đô trưởng Saigon đã thành lập Tại Tòa Đô chánh Hội đồng điều hợp chương trình tái thiết và phát triển thủ đô Saigon.

Hội Đồng này gồm có 5 tiểu ban đặc trách 5 chương trình như sau.

1) Tiểu ban bài trừ tệ đoan xã hội và làm sạch sẽ thành phố do Đại tá Phó Đô Trưởng điều khiển.

2) Tiểu ban đặc trách Hành chánh và Công vụ do ông Tổng Thư ký Tòa Đô chánh điều khiển.

3) Tiểu ban tái thiết và phát triển do ông Phụ tá Khối Chuyên Môn Tòa Đô chánh điều khiển.

4) Tiểu ban phát triển kinh tế tài chánh do ông Phụ tá Kinh Tế Tài chánh Tòa Đô chánh điều khiển.

5— Tiểu ban ấn định thời gian đóng & g đóng đóng bao nạn nhân chiến cuộc do ông Phụ Tá Hành Chánh Tòa Đô Chánh điều khể.

Phái tri viên của Hội đồng nhà Giáo sư Nguyễn Hoàng Trinh, Phụ Tá Đặc biệt Đô Trưởng.

Được biết mỗi tiểu ban sẽ nghiên cứu lập đề án công tác thực phạm vi ít ích nhiệm vụ sự tham dự của hầu hết các giới chức chi huy liên hệ tại Tòa Đô Chánh.

TIẾP THEO TRANG 3 **X**

cuốc thuốc là đã hộp ăn không hết đem bán. Linh Mỹ đi đến chỗ lấy ve lấm giữ nó nên đó hộp đọn đã đi qua... Đó là sự thật, tôi không tuyên truyền.

Hai Mập đã qua con sốt hồi nhà không rõ. Đây các bậy giờ tình khó chồng cầu chuyện vừa qua với Tư Ở u đều cho đầu vết trong đầu. Thiệt là nhiều chuyện không vui.

Bỏng có 1 người con gái bưng 1 chén cháo bếc hoi lâm cho Hai Mập tính bần dây như chủ lâm đang nói nghe Thầy Tuấn Luân luôn có sân phụ trông của tất cả các lớp máy G & B bưu mọi sơi. Bao đầu 5 bảng.

TIẾP THEO TRANG 3 **D**

thăm công khai đề chọn vị trí 10giờ ngày 4-6-73 tại - Trại Nguyễn bình Khiêm số 1 bis đường Phan đình Phùng Saigon.

Yêu cầu các tư nhân đã nộp đơn xin cá mặt tại địa điểm vào ngày giờ nói trên đã tham dự cuộc rút thăm.

TIẾP THEO TRANG 3 **G**

Bộ Nội vụ đã ra lệnh triệu hồi gấp Phó tỉnh trưởng Hành chánhVũ văn Khương về Bộ và bổ nhiệm ông Trương minh Phước, đốc sự bạng I tại tỉnh Gia định thay thế.

Sạch Huyết trắng
Rửa âm hộ. Cửa mình bằng thuốc LISTICA khử trùng. Hết mùi hôi. Hết ngứa. Không đau sốt.
(Có bán tại các nhà thuốc Tây).

TIVI HƯ?
ĐT 93548 HAY 98467
sẽ có chuyên viên đến xin gặp tận nhà bán quý vị đem đến xưởng Kỹ thuật Tivi.

Thanh Quang
158 Lê Lai Saigon, có máy đã PAN tốt tiền.
Nhận sửa đủ các loại Tivi Mỹ, Đức, Nhật Hòa Lan... Do nhân dân sự điều tử đây kinh nghiệm rất rõ hơn loại máy: Ampli, Radio FM/AM Sansui Pioneer, Keawood Fisher Tape deck Akai Teac, Revox Dokorder, Cart dge, Cassette, Atwa Nivico.
Công việc thật kỹ lưỡng mau lẹ và chắc chắn, đúng g. Giá có thể cho ly ngay Có xe nhà đưa đón tận nhà tốn xa tính riêng Luân luôn có sân phụ trông của tất cả các lớp máy G & B bưu mọi sơi. Bao đầu 5 bảng.

TIẾP THEO TRANG 3 **L**

ngại sự hy sinh của các phu nhân đã tỏ ra xứng đáng là những người vợ hiền đề ngày về của các chiến sĩ được hân hoan thoát nỗi như hiện nay, và BTLKQ sẽ hết sức giúp đỡ các chiến sĩ KQ trở về trang thái vì quyền hạn và khả năng của BTLKQ.

Sau đó, Trung tướng Tư Lệnh KQ đã trao tặng cho mỗi chiến sĩ KQ vừa trở về và phi nhân một kỷ niệm và 1 số hiệu kim.

Bữa cơm thân mật được kết thúc bằng 1 chương trình văn nghệ do nhà Giáo sư Cao Thiều Chiến Tranh Chính BTLKQ phụ trách.

Được biết, có tất cả 13 quân nhân KQ đã được trả tự do trong các cuộc trao trả tù binh vừa qua, gồm 11 sĩ quan Ký phi và 2 Lê thị phi hành cấp bậc Hạ 1.

TIẾP THEO TRANG 3 **K**

cái sự có trong, cố nói có đối dương bài biện, có chợ cả và ca những đa điểm giải tài lành mạnh khiến chăng tại ngày ở ấn thì và tự suy nghĩ: nếu tại đâu... Ở tình nào cũng có người biết lo cho dân cho linh, cho tương lai cái Tình mà mình trị nhâm như Ông Tình Trưởng tế tuổi và cới mở, vừa nghệ tình như ông Trung tá Ấ.A thì xã hội ít mất đau khổ, hòa tại công và dân nước sẽ hùng mạnh xung đáng là một Quốc gia đã có tiên bảo ngàn năm vẫn hiến mới một lịch sử Tổng và chống xâm lăng để bảo vệ xứ sở.

(CÒN NỮA)

THẢO-NAM-SƠN
Trị ...ĐAU LƯNG ...NHỨC MỎI ...ĐAU GÂN PHONG TÊ THẤP
Chai thuốc trị bịnh TÊ THẤP nổi tiếng của nước

TIN TRẺ LẠC

Một em bé gái 8 tuổi tên là PHAN THỊ MAI, nước da bánh ti, tóc ngắn, đeo bông tai hột đỏ, mặc quần đài vải trắng, ở trên.

Đi ra xe hoa, lúc 10 giờ đêm ngày 17 > 73 rồi không trở về nhà. Nhờ đăng bao khi gặp em bé, đưa đến, hoặc cho hay:

— tại gia đình em: Bà Phan thị Mới, 293/4 Võ di Nguy Phú Nhuận, hoặc tại Ban HTTVNCH, 201, đường Hàng thân Tự Saigon Điện thoại 22 298 (xét luận giải nào cần, được).

TÔI ĐÓ — TRƯỜNG HỌC — ANH ĐÓ — CHÚNG TA ĐÓ
Phen này ta trượt thì ai đậu cho?
THUỐC BỔI BỔ ÓC VÀ TRÍ NHỚ
CERVOTONIC

6 LỚP TOÁN 12B (G.S. MINH, ĐỊNH, MẬU)
6 LỚP LÝ HÓA 12 AB (G.S. HIỀN)
(Dành cho Lớp 11 mới lên Lớp 12)
Ghi tên trước tại VĂN HỌC 322, Phan-thanh-Giản, SG.

CÔNG PHƯƠNG 129 Trần q. Toản số mới 235
6-6 TOÁN LÝ HÓA 12A 12B 12 Kỹ Thuật

TRUNG TÂM HÀM THỤ VĂN HÓA
Trung học Tư thục hàm thụ Đệ I Cấp và Đệ II Cấp
Giấy phép số: 2529/GD/TT
133 Chi Lăng Phú Nhuận Saigon — ĐT: 40588
★ Trường hàm thụ tiên tiến nhất, đạy theo một đường hướng mới, sẽ đem lại kết quả chắc chắn cho những bạn không có phương tiện đến trường.
★ Với mộ phương pháp trắc nghiệm mới nhất trong niên khóa 73-74
★ Do một nhóm Giáo Sư tự tin phụ trách

01-6 Khai Giảng các lớp 9, 10, 11, 12ABC
Xin liên lạc trực tiếp hoặc bằng thư để lấy thể lệ.

Cáo thị đấu thầu

MỤC ĐÍCH:
Đã thầu cung cấp thùng thơ bằng nhôm theo Điều Kiện Sách số 6185 - 15058.
TRỊ GIÁ ƯỚC LƯỢNG:
1.984.000đ00
ĐỊA ĐIỂM VÀ NGÀY, GIỜ MỞ THẦU:
15 giờ ngày 19-05-1973 tại Cơ Quan Tiếp Vận Trung Ương 140, Hồng Thập Tự Saigon.
NƠI THAM KHẢO ĐIỀU KIỆN SÁCH:
Nhà Mãi Hóa, Cơ Quan Tiếp Vận Trung Ương tại địa chỉ trên.
SAIGON, ngày 22 tháng 05 năm 1973
Cơ Quan Tiếp Vận Trung Ương

Cáo thị đấu thầu công khai
(LẦN THỨ 1)

1. Ngày Thế Hai 02-07-1973 hồi 09 giờ tại Khu Quản Sản Tạo Tác Bình Dương.
2. Tiêu liệu việc thầu:
1) — Xây cất Hai (2) dãy nhà 35m x 14m (10 cửa) dùng làm Trại Gia Binh QLVNCH (Dự án: 762.10 373)
2) — Xây cất Mười (10) dãy nhà 35m x 14m (10) dùng làm Trại Gia Binh QLVNCH (Dự án: 762.1033.73).
TIỀN KÝ QUỸ TẠM:
LÔ 1: 52.000đ00
LÔ 2: 160.000đ00
3. Nơi tham khảo điều lệ sách:
Trong những ngày giờ làm việc tại:
— Cục Công Binh (Số HC C)
— Cục Mãi Dịch (P. MUII)
— Khu QST Bình Dương Phú Lợi.
KBC. 4543 ngày 21-05-1973
CHỈ HUY TRƯỞNG TRẠI LAM SƠN KHU B)
260

Cáo thị đấu thầu công khai

1. Ngày giờ và nơi mở thầu:
Lúc 10 giờ ngày 12-06-1973 tại Khu Quản Sản Tạo Tác Nha Trang (Địa điểm tại Bến Đầu Cam Ranh)
2. Mục tiêu việc đấu thầu:
— Xây cất trại gia binh cho Dự án 7622.016'73
(Kỳ quỹ tạm: 270.000đ00)
3. Nơi tham khảo hồ sơ trong những ngày giờ làm việc.
— Cục Công Binh
— Khu Quản Sản Tạo Tác Nha Trang.
KBC. 4.355, ngày 14-05 1973
265 C. Huy Trưởng Khu Quản Sản Tạo Tác Nha Trang

Cáo thị đấu thầu công khai

1. Ngày giờ và nơi mở thầu:
Ngày 8-6-1973 hồi 10 00 giờ tại Khu Quản Sản Tạo Tác Cần Thơ.
2. Mục tiêu đấu thầu:
1) Thực hiện bề thống thoát nước dự án QYV/PTG thuộc dự án CT.720.102/73 (DLS số 11/50/73) (Lần thứ 5)
2) Biện cái 5 trại binh, 1 nhà ăn và đem vá 7 trại binh của QYV/PTG thuộc dự án CT.720.901 73 (DLS số 11/202/73) (Lần thứ 1)
3) Trang nhà 6 2129 tại Tổng Nguyễn Khắc Sanjon.
4. Nơi tham khảo hồ sơ:
Trong những ngày giờ làm việc tại:
— Khu Quản Sản Tạo Tác Cần Thơ, số 35C Đại lộ Thắc Khoa Nghĩa Cần Thơ
— Cục Công Binh (Trại Đào Duy Tứ), số 557 ĐL Nguyễn Tri Phương (Phú Thọ) Saigon.
KBC 4958, ngày 19-05-1973
Trưởng Khu Quản Sản Tạo Tác Cần Thơ
264

Cáo thị đấu thầu công khai

1. Ngày giờ và nơi mở thầu:
Ngày 11-06-1973 hồi 09.00 giờ tại:
— Cục Mãi Dịch, số 163 đại lộ Chi Lăng Phú Nhuận — GiaDịch.
2. Mục tiêu việc thầu:
Cung cấp chỉ bông cố và chỉ tàu cau cho BTL/Hải Quân thuộc ĐLS số 139/MD/MU/3 ngày 18-5-73 trị giá ước lượng 1.470.000đ00.
3. Nơi tham khảo điều lệ sách:
— Cục Mãi Dịch (Phòng Mãi Ước 3) số 163 đại lộ Chi Lăng Phú Nhuận Gia Định.
263
GIAĐỊNH, ngày 22- 5-1973
Cục Mãi Dịch

Cáo thị đấu thầu

1. Ngày giờ và nơi mở thầu:
Ngày 12-06-1973 hồi 09.00 giờ tại:
— Cục Mãi Dịch, số 363 đại lộ Chi Lăng Phú Nhuận Gia Định.
2. Mục tiêu việc thầu:
Cung cấp vỉ thau đều là các cỡ cho Bộ Tự Lành Hải Quân trị giá ước lượng 4.248.750đ00, thuộc ĐLS số 137/MD/MU/3 ngày 21-5-73.
3. Nơi tham khảo điều lệ sách:
Trong những ngày giờ làm việc tại:
— Cục Mãi Dịch (Phòng Mãi Ước 3) số 163 đại lộ Chi Lăng Phú Nhuận — Gia Định.
267
GIAĐỊNH, ngày 24-05-1973
Cục Mãi Dịch

Cáo thị đấu thầu

1. Ngày giờ và nơi mở thầu:
Ngày 11-06-1973 hồi 09.00 giờ tại:
— Cục Mãi Dịch, số 163 đại lộ Chi Lăng Phú Nhuận Gia Định.
2. Mục tiêu việc thầu:
Cung cấp gỗ xẻ cầu các cỡ cho Cục Công Binh thuộc ĐLS số 139/MD/MU/II ngày 21-5-73 trị giá ước lượng 50.000.000đ00.
3. Nơi tham khảo điều lệ sách:
Trong những ngày giờ làm việc tại:
— Cục Mãi Dịch (Phòng Mãi Ước 1), 163 đại lộ Chi Lăng Phú Nhuận (Gia Định).
268
GIAĐỊNH, ngày 24-05-1973
Cục Mãi Dịch

Cáo thị đấu thầu hạn chế
KHÁN HẠN

1. Ngày giờ và nơi mở thầu:
Ngày 05/06 1973 hồi 09 00 giờ, tại:
— Cục Mãi Dịch, số 163 đại lộ Chi Lăng Phú Nhuận Gia Định.
2. Mục tiêu việc thầu:
Nhuyễn chỉ nhiều liệu bằng sắt lan hồn tự động hay tấu đầu tờ Kho NL, Nhà Bè (Saigon) đến kho NL Bình Thủy (Phong Dinh) thuộc ĐLS số 138/MD/MU/4 ngày 21-5-1973 trị giá ước lượng 30.000.000đ00.
3. Nơi tham khảo điều lệ sách:
Trong những ngày giờ làm việc tại:
— Cục Mãi Dịch số 163 đại lộ Chi Lăng Phú Nhuận Gia Định.
GIA ĐỊNH, ngày 22-5-1973
Cục Mãi Dịch

Cáo thị đấu thầu
(Khán Hạn)

MỤC ĐÍCH:
Đã thầu cung cấp Quần, Áo, Giầy, Nón theo Điều kiện sách số 6194 - 21053.
TRỊ GIÁ ƯỚC LƯỢNG:
7.847.000đ00
ĐỊA ĐIỂM VÀ NGÀY GIỜ, MỞ THẦU:
15 giờ, ngày 06-06-1973 tại Cơ Quan Tiếp Vận Trung Ương 140 Hồng Thập Tự Saigon.
NƠI THAM KHẢO ĐIỀU KIỆN SÁCH:
Nhà Mãi Hóa Cơ Quan Tiếp Vận Trung Ương tại địa chỉ trên.
SAIGON, ngày 22 tháng 05 năm 1973
Cơ Quan Tiếp Vận Trung Ương

4-6
TOÁN-LÝ-HÓA 11A, B và 12A-B
Giáo ban GAUSS
TOÁN: NGUYỄN-KHẮC-MINH, HOÀNG HUYỀN, LƯƠNG-VIỆT-CƯỜNG
LÝ-HÓA: ĐẶNG-TRÍ-BIỆN, TRƯƠNG-THIỆU-HÙNG
Tại trường ĐẶNG-KHOA 370, Trần-Quý-Cáp SG.

BỨC CHÂN DUNG

✱ Truyện dài của NGUYEN ÁI LỮ

— 8 —

1

Hoàng ngó Thanh, tươi tỉnh bảo :

— Anh Thanh vừa dạo vĩ cầm cho em nghe. Hay quá.

Phượng chăm chú nhìn Thanh. nói lớn :

— À ra thế, Anh Thanh là một cây vĩ cầm mà bấy giờ tôi mới hay.

Hoàng nói tiếp.

— Anh Thanh dấu thì đấy chị. Có bao giờ ảnh ấy khoe tài đâu. Anh Tuấn mà gặp anh Thanh thì tâm đầu ý hợp lắm.

Phượng gật đầu bảo:

— Ơ phải. Tuấn mê vĩ cầm lắm.

Thanh liền hỏi Hoàng:

— Anh ấy có hay về Saigon không?

Hoàng chép miệng đáp:

— Mỗi tháng anh Tuấn có về đây chơi vài ngày.

Thanh nhìn lên tấm ảnh bán thân của Tuấn treo trên tường. mặt khuôn mặt thật thông minh và trẻ trung. Chàng mới chỉ biết ngắn ấy khuôn mặt trong gia đình Hoàng. Nhưng chính Hoàng mới là một thế giới huyền diệu mà chàng chỉ hiểu được phần nào cuộc sống tình cảm của nàng.

Thấy Phượng có vẻ trầm ngâm suy nghĩ, Thanh biết ý đưng dậy nói với Hoàng !

— Anh về.

Phượng và Hoàng tiễn Thanh ra khỏi cửa Khi chàng đã đi khỏi, Phượng nhìn Hoàng nói

— Thanh trông được đấy chứ, Nhưng có vẻ bên lạnh quá.

Hoàng tặc lưỡi đáp :

— Thanh mới đến đây lần đầu. Em cho anh ấy địa chỉ trong cầm đi ăn sinh nhật nhà cô bạn. không ngờ anh ấy đến sớm nay.

Phượng không nghi ngờ về tình cảm của Hoàng dành cho Thanh, Nàng mở vĩ lấy lá thư của kỷ sư Minh mới gửi về cho Tuấn. Minh là bạn thân của Tuấn, du học tại Úc từ 4 năm nay.

— Minh mới gửi thư về, Minh sắp về nước em ạ.

Hoàng cầm lấy lá thư. ngạc nhiên nói :

— Thư đề cho anh Tuấn, em coi được không?

Phượng đáp ngay:

— Chị đã bóc ra đọc, tất nhiên em coi, được.

Vã lại Minh chỉ khoe với Tuấn là đã tốt nghiệp kỷ sư. Coi bộ Minu còn quí mến Tuấn. Hoàng thông nhớ đến Minh. Câu nói của Phượng làm nàng bẩn khoăn suy nghĩ trong giây lát. Minh đã thu phục được cảm tình của cả gia đình nàng trong lúc giao du với Tuấn.

Đọc xong lá thư, Hoàng ngẩn ngơ nói:

— Chóng quá nhỉ. Anh Minh đã đi được bốn năm. Bây giờ đã thành kỷ sư rồi,

Phượng ngồi ngả người trên ghế, ngắm kỹ nét mặt Hoàng có vẻ thay đổi: Nàng ôn tồn nói :

— Em giữ lấy lá thư đó để đưa cho Tuấn Trong thư Minh có nhắc đến em, đoán rằng chắc em đã lớn lắm rồi. Minh để ý đến em từ lúc còn ở nhà.

Hoàng không để tâm đến việc Minh chú ý nàng Bây giờ được thấy chàng nhắc đến nàng trong thư lại được nghe Phượng kể cái chi tiết quan trọng đó, tự nhiên nàng không khỏi xúc động. Thấy Hoàng mỉm cười, Phượng hỏi :

Hoàng nở nụ cười trên mọi đề che dấu sự xúc động.

(Còn nữa)

—54— ● của SƠN NAM

— Mình có tội gì đâu mà giết, vàng bạc là của trời đất để lại, ai có phước có phần thì cứ hưởng.

— Mầy nói thì tao nghe, nhưng mầy nên cẩn thận, mình không đủ sức lực như thiên hạ, có tìm được vàng thì thiên hạ cũng hưởng trên đầu trên cổ.

Lão chủ quán nói tiếp:

— Hồi nào tới giờ, xứ mầy chưa bao giờ ai tìm được vàng, Mình nói chuyện khác, vui hơn.

Ngoài cửa, có bóng người thấp thoáng. thằng Hên giựt mình khi nhận ra thằng Đức, đưa tay em của Mười Đen. Đức trợn mắt:

— Hèm rày cha đi đâu vắng, kiếm muốn chết. Quên rằng đại ca mình khó tánh hay sao ?

Thằng Hên lo sợ, nếu lọt vào tay Mười Đen lần thứ nhì, có thể nó bị lợi dụng, rồi bị giết. Nhớ đến vết thương của Mười Đen, nó hơi yên tâm. Thằng Đức nói tiếp •

— Từ bây giờ cho tới chiều cha cứ lại chỗ cũ để nghe dậy việc. Mệt quá chừng, nãy giờ lại lên núi. kiếm đủ chỗ. Chưa làm giàu mà muốn bỏ anh em hết trơn rồi.

Nói xong. thằng Đức vuốt mồ hôi trán đi nhanh, mặc dầu lão chủ quán cầm lại uống trà nó cũng không dám. Chừng nó đi khuất. lão chủ quán nói với thằng Hên.

— Thằng nhỏ này không lanh vụn vặt vậy thôi. Cháu tính sao ?

Thằng Hên nhìn lão chủ quán :

— Bác dự hiểu hoàn cảnh của cháu. Lúc trước, làm con cho một người, bây giờ tới lượt làm con cho hai người, ai cũng rầy ra được mà mình không có một xu. nhiều lắm là họ cho chút ít tiền ăn uống, chất chóc thì mình hứng chịu.

Lão chủ quán nói khẽ :

— Coi bộ Mười Đen bị bịnh nặng lắm. Hôm kia, lúc nửa đêm, nó là lát tới đây, mặt mày cau có, nó hỏi vu vơ đủ thứ chuyện rồi nhớ bác kiếm thầy thuốc dùm. Xớ nầy, làm sao có thầy thuốc Bắc, thuốc Nam cho giải được, hễ đau ốm là xài bùa, xài ngải.

— Vậy là cháu nên gặp nó lần một cho biết, nó chưa đắm làm hại cháu đâu.

Nó như người cụt tay, chắc nó sống ruột. Còn Tư Hối đi tới đâu rồi.

— Ban đêm, chắc cũng đào xới đâu đó. Chủ không bao giờ cho tôi biết, Lâu lâu thì rầy tôi, biểu tôi theo dõi Mười Đen. Mười Đen thì biểu tôi theo dõi Tư Hối, mình nói gì họ cũng không tin lời.

Lão chủ quán đáp:

— Cháu mới chịu cảnh đó một lần, chớ bác gặp không biết bao nhiêu lần hồi năm ngoái, hồi đó, thiên hạ làm lộng lắm kia. Họ nhỏ bắc theo dõi thằng nầy, thằng kia. họ đánh nhau tại quán nầy để rồi giành nhau một ông phật bằng đồng mà họ tưởng là bằng vàng. Cứ đi gặp Mười Đen một lát cho nó vui, rồi trở lại đây. Rồi bác cháu mình còn lính chuyện tìm vàng. giành với thiên hạ.

Mười Đen không ngờ cơn bịnh lại trở nên trầm trọng. Suốt đêm qua, anh ta cứ trằn trọc, nằm chiêm bao thấy toàn là chuyện dị thường, có lúc anh ta tưởng như mình biết bay. mình mấy nhẹ nhàng, đi khắp đình núi Đất, tức thì hàng trăm con rắn độc bò tới bao vậy, cắn giết anh ta tại chỗ,

Còn nữa)

CÁT

—37— Truyện dài THẢO TRƯỜNG

Nàng cả khóc. Lúc này hình như Minh khóc thực sự. Tôi thấy khuôn mặt Minh thật thảm não. Tôi nói :

— Đó là anh mới chỉ dự đoán.

— Còn cách nào hơn nữa cho anh tin em hơn.

Tôi thì thầm:

— Không còn cách nào. Không còn cách nào.

Rồi ngồi hẳn lên, tôi kéo Minh ôm vào lòng mình:

— Hãy yêu nhau theo hình thức thông thường và đừng hỏi tại sao nghe em.

Minh gật đầu. Tôi trở lại vẫn đề thể xác tôi:

— Anh nói thật đó, hồi nhỏ anh là thế. em có tin không

— Tin.

— Thế tin rồi em có gởm anh không.

— Không. Nằm trên ngồi mộ trong nghĩa trang mà học có chi là ghê, Em thương anh hơn vì anh có một thời thơ ấu cực khổ, Em tưởng tượng trong một khu nghĩa trang mênh mông vắng vẻ, anh ngồi ôm sách học bài

Tôi nhìn Minh :

— Em tả có cảnh có vẻ đẹp quá. Nhưng em ạ thực sự không như thế đâu. Hồi đó anh khổ như chó,

— Anh kể chuyện thời thơ ấu em nghe.

Tôi gật đầu:

— Để anh kể. Nhà anh ở gần một nghĩa trang. Căn nhà chật hẹp tồi tàn. Anh sống cùng cho mẹ và lũ em nheo nhóc. Anh học ở một trường rất xa nhà, Chiếc xe đạp cũ kỹ lại thường hay hỏng. Nhiều lần anh phải dắt xe cả mấy cây số vì trong tối không có tiền sửa.

— Tội nghiệp.

— Hồi đó chắc em còn bé. Cách đây trên năm năm em bao nhiêu tuổi.

Minh ngẩm nghĩ rồi nói :

Mười ba mười bốn gì đó,

— Có khai man không đấy.

— Năm nay em mười chín mà.

— Năm nay em mười chín ?

— Dạ. Bộ hồi từ mình quen nhau đến giờ anh chưa biết bao nhiêu lớn sao.

Tôi lắc đầu, Minh cười vui vẻ :

— Anh vô tâm quá, Nếu vậy có khi anh yêu một bà già cũng không thắc mắc.

Tôi hỏn Minh trừ. Nàng nói:

— Nếu hồi đó em quen anh, em sẽ cho tiền sửa xe.

— Anh chỉ có một thời đó không lệ thuộc vào em, bộ bây giờ em lại muốn bao trùm anh luôn cả q ế khứ.

— Em cho anh để sửa xe khỏi đắt bộ vì nhà em khá giàu. Hồi đó ông bà già chịu em lắm.

— Chiều quá mới sinh hư. Lớn lên theo trai. Mình nghe tôi nói mà không giận, nó trở nên cong cớn đáng yêu:

— Ừ đó. Theo anh thì có gì xấu.

— Nếu hồi đó gặp em, em cho tiền anh sẽ không thèm lấy.

(CÒN NỮA)

Tiểu thuyết gián điệp

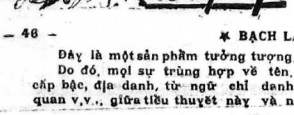

— 46 — ✱ BẠCH LANG

Đây là một sản phẩm tưởng tượng, Do đó, mọi sự trùng hợp về tên, họ, cấp bậc, địa danh, từ ngữ chỉ danh cơ quan v,v.. giữa tiểu thuyết này và ngoài đời chỉ là một ngẫu nhiên vô tình ngoài ý muốn và trách nhiệm của tác giả

★★★★★★★★★★★★★★

PHẦN I

— Em đến đây đón chị đó,

Diệp Thu hỏi :

— Cô là người của ông Ba Trân ?

— Phải. Chị đã biết rồi mà

— Tôi cần được chính cô xác nhận

— Xin lỗi chị. Nãy giờ, em làm chị phiền nhiều

— Không có gì

— Vậy xin mời chị đi theo em.

— Đi đâu ?

— Đến chỗ gặp anh Ba.

— Ở đâu lận ?

— Em không thể tiết lộ mà em chỉ hướng dẫn chị đi thôi.

— Tôi hỏi thế là vì tôi còn phải về lo cho gia đình,

— Anh Ba biết nên cô dặn em nói trước với chị là chị sẽ gặp anh ấy một tí rồi chị sẽ về sớm.

Diệp Thu không nói nửa.

Thấy người đàn bà có vẻ chịu đi, cô gái tiếp :

— Ta đi chị nhé !

Nói xong cô gái bước đi.

Diệp Thu bước theo,

Cô gái dẫn một chiếc taxi ngay ở đầu đường Trần H. Đạo.

Chiếc xe dừng lại, cô gái mở cửa cho Diệp Thu lên trước cô ta lên sau.

Tài xế tự động chạy đi.

Khi xe chạy tới ngay nhà hàng Saigon cô gái nói :

— Thưa em có điều nầy xin thưa với chị.

Diệp Thu hỏi :

— Gì cô ?

Cô gái tiếp:

— Vì lý do an ninh của tổ chức. và thi hành đúng theo lời anh Ba, em xin chị đeo cặp mắt kiếng nầy vào.

Nói xong cô gái lấy một cặp mắt kiếng, dường như đã có sẵn trong xe trao cho Diệp Thu.

Diệp Thu thấy hơi lo, tại sao nàng lại phải đeo kiếng đó.

Cô gái trao kiếng sắt tay nàng, nàng đành phải lấy những còn đự dự chưa mang vào.

Nàng lo sợ. Tại sao cô gái ngang nhiên đưa kiếng cho nàng và nói lớn. Tài xế đã nghe và có lẽ thấy kiếng đó qua kính chiếu hậu.

Diệp Thu thắc mắc :

Cô gái tiếp:

— Chị đeo vào đi, để ta còn đi kẻo trễ,

Đi ! Đi đâu ?

Diệp Thu tự hỏi thế.

Nàng hỏi :

— Đi có xa không cô ?

— Không xa lắm, nhưng chị phải đeo vào, nếu không thì không kịp để chị về lo cơm nước đó.

Diệp Thu nghĩ như vậy chắc tên tài xế này cũng là người của cô gái.

Nàng đưa tay chỉ người tài xế, để hỏi.

Cô gái hiểu ý nói:

— Không sao, đó là người trong tổ chức.

Người trong tổ chức? Tổ chức có cả xe taxi ?

Cô gái dục!

— Chị mang vào đi.

Diệp Thu thấy đã leo lên lưng cọp rồi. Nàng nghĩ tới hoàn cảnh gia đình và đành mang kiến vào.

Một m u đen thê thảm hiện ra trước mắt nàng. Nàng không còn thấy gì n ra cả:

Nàng đ nh lấy ra, nhưng cô gái vội nắm lấy tay nàng nói.

(Còn nữa)

CHUNG RƯỢU TÀN CANH

— 27 — ☐ Truyện dài PHẠM HỒ

PHẦN HAI

Ông Tư Đời gục gật đầu :

— Ờ há, hèn gì, Chú mần sao được với cô Kỷ. Cha.

Ông Tư Đời lại quơ tay lên gãi gãi lia sau ót. Ông nhíu mày duy nghĩ. Tại sao Năm Đen ra vô nhà cô Kỷ. Tại sao hai người nây nọ nhau từ bao giờ mà ông là kẻ ở gần nhất lại không biết. Từ lâu, không thấy Năm Đen qua lại với mình buổi tối, có lẽn ông Tư Đời đã hỏi chị Năm. Nghe chị ta nói Năm Đen đi mấy ăn thêm đâu đó. Ông Tư Đời tin vậy. Không dè bữa khuya nay ông biết ba chuyện này, Thiệt đời sao xảy ra nhiều chuyện quái lạ lùng.

Năm Đen tăng hẳng :

— Ông tư nghe tui heo hôn. Đừng nói bậy ba ra với ai. Kẹt tui lắm đó.

— Nói chi, mà tui thấy chuyện này nó sao đâu á. Tại sao cô Kỷ lại chịu chú. Cô có chồng cô con cả bầy. Chồng cô bị tù thì tù chớ cô phải lo cho chồng. Tại sao lại có chuyện cô chịu lẹo tẹo với chú. Kỷ quá mạng, tui hồng hiểu gì ?

Năm Đen nhẹo mắt, trong miệng cười miếng chi:

— Coi bộ bữa nay ông già này đặt vấn đề dữ à. Chuyện đó ông thắc mắc chi. Cũng tại cái kiểu ông thắc mắc mớ ở vậy nên mới bị bà ôm đồ trốn đi đó.

Ông Tư Đời giựt mình :

— Cái gì, sao dính chuyện con vợ tui vô trong. Chuyện con vợ tui bỏ trốn dính vô chuyện chú với cô Kỷ ra sao hả

— Đừng khật khùng quá vậy ông nội ơi. Tui nói vậy là thế dụ cho ông hiểu khi người ta mần chuyện gì cũng có lý do rão. Như chuyện bà vợ ông bỏ đi cũng do cảnh giữa ông với bà ra sao độ. Y như tui với cô Kỷ vậy. Nghĩa là cô Kỷ còn ngon ơ. Đời bà ngon ở mà chồng vắng nhà lẻ đi nhiên phải có cái sự thèm muốn nầy nọ.

Ông Tư Đời nhăn mày lắc đầu:

— Thèm muốn thì ăn chung gì với chuyện vợ tui bỏ nhà trốn đi.

Năm Đen cười khan :

— Làm sao biết được. Lòng dạ đàn bà mỗi người có một cách.

— Vậy mà tui tưởng chú biết rành tại sao con vợ tui bỏ tui.

— Nếu tui biết tui đã nói với ông từ lâu rồi, để tới giờ mần chi.

Nói tới đây Năm Đen phát ngó ra phía cửa chòi. Bên ngoài tối thui; Năm Đen chắc lưỡi.

—Cha. khuya lung rồi. Nhớ tui nói rồi đó nghen ông Tư. Nhớ đừng bao giờ nói với ai chuyện thấy tui ra vô nhà cô Kỷ. Ông tối với tui, mọi qua công trường tui mần mai một chị đưa bà nầy cho.

Ông Tư Đời la rế :

— Ê nói tàm bậy,

(CÒN NỮA)

✪ TRẠNG ĐỚP phụ trách

Tự than.

Trán vỗ mũi xẹp, với mày rô.
Son phấn hàng ngày vẫn điểm tô.
•Ê ắc• lạnh lùng thân chiếc bóng.
•Ông Chê• ảo não phận đơn cô.
Cảm hờn lắm lúc toan quơ áo.
Tức giận bao phen kiếm bắt bồ.
Các bác bảm lâm đâu chẳng thấy ?
Nạp đơn cái rụp nhào xôm •ô•.

NHAN KIM DƯƠNG

Ăn chay

Vật giá phây phây nhẩy vọt hoài.
Phen này nhất định xực trường chay
Mỗi đưa •làm chuẩn• không thay đổi
Rau cải ăn bền rất dẻo dai
Miệng thế đèm pha, đành ngậm miệng
Tiếng đời chê nhạo, chịu ngơ tai.
Đồng lương cố định sao thêm được ?
Gối ghềm vài ngày, hết chẳng hay.

NHAN KIM DƯƠNG

Chờ mong

(gởi bà L.Phương Saigon)

Vậy phải được, thơ Bà gởi tới
Rất hân hoan) viết vội mấy lời.
Chúc bà mạnh khỏe vui tươi.
Giàu sang tột bực, cuộc đời ấm êm.
Hẹn gặp mặt, hàn huyên tâm sự,
Kẻo bấy lâu, rạo rực trong lòng,
Đêm khuya lạnh lẽo cô phòng,
Chờ tin nhạn đến. thỏa lòng trước mong,
Sông núi cách, tình không ngăn cách,
Đường xá xe, lòng dạ chẳng xa
Một ngày, rồi một ngày qua,
Tuy chưa gặp mặt, tình đã vấn vương

NHAN KIM DƯƠNG

Thử chơi

Gái Việt Nam mình có kém ai.
Cầm quân ra trận cũng dư tài.
Gương xưa Trưng Triệu, còn lưu dấu,
Tô Định nghe danh phải chạy dài,
Ngại ngùng chị nữa các cô ơi !
Nhập ngũ tòng quân thử sức chơi.
Dẹp lũ Cộng quân cho hết sạch,
Lừng danh gái Việt đến muôn đời.
Xin đừng do dự nửa ngờ cô.
Hăng hái làm liền mại mại vô.
Nam nữ bình quyền đâu có ngán.
Giúp dân giúp nước thử chơi bỗ.
Đâu lẽ vô ra xó bếp hoài.
Làm le làm dóc với làm oai.
Gỏ đầu ông Táo nghe cồm cợp,
Đập trách liệng nồi xức mê quai,
DepMini jupe phớt đi bộ,
Son phấn tử này bớt điểm tô.
Vắc súng •ắc ê• cho nó khoẻ,
Trung Tâm huấn luyện đợi mời vô.

NHAN KIM DƯƠNG
(tự Nhan Dương)

39 ☐ Truyện dài NHẬT-GIANG

1

— Nhưng chính tôi đã đẩy Nga vào con đường cùng để Nga phải tự vẫn, tôi là một con vật, tôi không xứng đáng làm người.

Tôi nhỏ nhẹ nói:

— Dù sao thì chị tôi cũng đã chết rồi và tôi vẫn chưa được ông cho biết lý do nào mà chị tôi đã làm như vậy, chắc ông dư biết chứ ?

Người đàn ông gật đầu :

— Vâng, tôi biết và tôi đã hèn nhát, bất lực.

Tôi nói :

— Ông đã có gia đình tại sao ông còn yêu chị tôi. Tại sao ông không tìm cách dứt tình với chị ấy ? Tại sao ông không chịu hy sinh một chút để cho chị ấy yên lòng, xa ông để lập gia đình...

Ông Vinh nhìn tôi với vẻ ngạc nhiên.

— Lập gia đình ? làm sao Nga còn lập gia đình được ? thì ra Nga chưa nói Cho cô biết chuyện đó ?

Tôi giật nảy mình, giọng tôi run rẩy :

— Chuyện gì ? ông nói chuyện gì ?

Người đàn ông cắn mình môi.

— Cô Mỹ lúc Nga chết Nga đã có thai được gần hai tháng...

Như một tiếng sét đóng ngang đầu tôi, tôi bàng hoàng, tôi choáng váng đầu lưỡi tôi đắng lại, tê cóng, người tôi lạng đi điếng hồn, cơn bàng hoàng có thể đã làm cho cô. thế tôi cứng đơ, tôi xúc động sửa lại thế ngồi, tôi muốn nói những lời nói không thể nào thoát ra được khỏi vành môi, Người đàn ông tiếp tục thú tội:

— Nga.. có thái. và chúng tôi kẹt ở điều đó. Tôi đã khuyên Nga thoát ly gia đình tôi hứa sẽ lo cho Nga chu toàn, Nga đang do dự, nào ngờ Nga lại làm như vậy.

Chị Nga đã có thai ! Chị chết trong khi đang mang thai trong bụng chị biết không sự này làm cho tôi đau đớn trường chừng như có thể chết ngất đi được: Trời ơi ! Trời ơi ! tội nghiệp cho chị tôi, chị Nga ơi tại sao chị không nói hết cho em biết,..

Tôi ứa nước mắt những giọt nước mắt lặn trôn trên mắt tôi tôi muốn được khóc cho chị Nga khóc thật thỏa thích. mặc kệ tất cả mọi sự, mặc kệ xung quanh. nhưng tôi không khóc được. Trời ơi.. trời ơi..

Người đàn ông nói tiếp :

— Cô đã có lúc Nga bằng lòng đi trốn với tôi trước đó Nga đã bỏ học cấu uần để bàn tính với tôi, Tôi đang cố giải quyết không ngờ kết cuộc lại bi thảm quá như vậy.

Tôi bật nói ra được một câu gọn lỏn :

— Đúng là ông đã giết chị tôi,

Người đàn ông gật đầu.

— Phải. tôi đã giết Nga, đã giết cả cuộc đời Nga... Tôi không chối cãi nhưng chỉ xin cô Mỹ hiểu hộ cho tôi một điều •Tôi yêu Nga•

Người đàn ông nói ba tiếng •Tôi yêu Nga• với một giọng nồng nàn, ánh mắt ngời sáng...

(CÒN NỮA)

Học tập Chính Trị

Củng cố thôn ấp

(Tiếp theo trang 1)

khuôn mặt thật trạng ngời hèn ánh lửa. Chung quanh chúng tôi là 1 vòng tiêu các em bé các anh NQ, các chú NDTV các cô bác trong ấp. Họ tiêu các em bé các anh NQ, các chú NDTV các cô bác trong ấp. Họ đông nhìn chúng tôi bằng nhiều đôi mắt thật thích thú. Nhất là các em bé chen chúc nhau cố đến thật gần để cùng vỗ tay hòa nhịp với chúng tôi. Sự ngại ngùng trong ánh mắt của các em lúc ban chiều như đã bị ngọn lửa nhiệm màu đang bập bùng kia đốt cháy.

Buổi lửa trại của nội bộ chúng tôi lại vô tình biến thành buổi văn nghệ giúp vui cho dân làng... ánh lửa hồng dần dần xuống thấp, đêm đã gần khuya chúng tôi chấm dứt buổi lửa trại trong sự hài lòng của khán giả. Các em bé ra vẻ của luyến tiếc bởi chúng tôi: Mai còn cứa không hả các anh?>

(Còn tiếp)

Phân Ưu

Được tin:

Cố Đại Tá LÝ ĐỨC QUÂN

Trung Đoàn Trưởng Trung Đoàn 7/SĐ 5 BB đã đến ngày 25-5-73 tại Bình Dương.

Thành thật phân ưu cùng tang quyến và cầu nguyện hương hồn Đại Tá sớm tiêu diêu nơi miền cực lạc.

Đại Tá và Bà TRẦN VĂN THÂN
Trưởng Phòng Tổng Quản Trị Bộ T.T.M

Phân ưu

Được tin buồn:

Cụ TRỊNH-BÁC-MỤI

Là Thân Phụ Đại Úy TRỊNH-TƯỜNG-VÂN Đại Đội Trưởng Đại đội 503 CTCT vừa mãn phần tại Saigon ngày 25-5-73, hưởng thọ 69 tuổi.

Thành thực chia buồn cùng Đại úy Vân và tang quyến. Nguyện chúc Hương hồn Cụ sớm tiêu diêu miền lạc cảnh.

TRUNG TÁ TIÊU ĐOÀN TRƯỞNG
cùng toàn thể SQ-HSQ-BS và Nhân viên Dân Chính Tiểu Đoàn 20 CTCT

Công-Ty Điện-Lực Việt-Nam

Trân trọng thông báo về lịch trình đọc điện kế và thâu tiền kỳ 06 năm 1973

KHU VỰC (1)

TỪ	ĐẾN	NGÀY ĐỌC ĐIỆN KẾ	NGÀY THU TIỀN
6101	6199	05-6-73	15-6-73
6101	8106		
9004	9012		
2001	2099		
6601	6699		
6203	6211	06-6-73	16-6-73
8107	8117		
9013	9023		
6212	6221		
8118	8127	07-6-73	17-6-73 CN
9024	9038		
1203			
6223	6281		
6301	6309		
8128	8135	08-6-73	18-6-73
9040	9055		
6310	6319		
8136	8175		
9096	9062	09-6-73	19-6-73
8201	8203		
6320	6330		
8204	8212	10-6-72 CN	20-6-73
9063	9099		
1388			
6331	6347		
8213	8223	11-6-73	21-6-73
9802	9820		
6348	6375		
8224	8234	12-6-73	22-6-73
9821	9844		
6376	6399		
6401	6418		
8235	8286	13-6-83	23-6-73
8301			
9102	9104		
9845	9891		
6419	6499		
6501	6502		
8302	8315	14-6-73	24-6-73 CN
9105	9109		
1415			
6503	6527		
8316	8368	15-6-73	25-6-73
8401	8406		
9110	9113		
6528	6574		
7101	7111	16-6-73	26-6-73
8407	8462		
9114	9119		
7112	7121		
8501	8512	17-6-73 CN	27-6-73
9120	9126		
7122	7174		
7201	7205		
8513	8529	18-6-73	28-6-73
9127	9131		
7206	7211		
2101	2199		
8530	8582	19-6-73	29-6-73
8601	8602		
9132	9133		
9202			
7212	7274		
7301	7314		
8603	8612	20-6-73	30-6-73
8801	8809		
9202	9212		
7305	7314		
8613	8620		
9218	9221		
1153		21-6-73	01-7-73 CN
1154			
1401			
1402			
1403			
7315	7326		
8621	8631	22-6-73	02-7-73
9222	9227		
7327	7399		
7401			
8632	8640	23-6-73	03-7-73
9228	9233		
7402	7411		
8641	8656	24-6-73 CN	04-7-73
9234	9298		
9301	9302		
7412	7429		
8657	8699	25-6-73	05-7-73
9303	9307		
7426	7464		
7501	7508		
8701	8713	26-6-73	06-7-73
9308	9315		
7509	7518		
8714	8723	27-6-74	07-7-73
9316	9340		
7519	7541		
8724	8799		
2201	2299	28-6-73	08-7-73
9341	9394		
1201			

(1) — SỐ KHU VỰC LÀ 4 SỐ ĐẦU CỦA DANH SỐ ĐIỆN TỬ

Hí trường

(Tiếp theo trang 1)

Con tôi bị thương tích tất nặng ở đầu, thái dương và vai, tôi phải chở ngay con tôi vào bệnh viện Hoàn Mỹ cấp cứu. Sau khi đổ bọn chúng còn hăm he đòi chém con tôi, Như vậy mạng sống của con tôi bị đe dọa thường xuyên vì mỗi ngày phải đi làm việc. Thưa Thiếu Tá chúng tôi xin nhắc lại một vụ ăn cắp xe tại nhà chúng tôi rất táo bạo do tên Nguyễn văn Ơn. con của chủ nhà số 80/27 hiện ý đã tại đào. Vụ mất cắp này chúng tôi đã đệ đơn tại cuộc Cảnh Sát Nguyễn văn Tập. Vì mẹ đương sự đã đến năn nỉ lấy lực nên tôi bỏ qua vì tôi sợ họ thù oán hiện tôi có bà bạn thân ở số nhà 116 đường Trần Quang Diệu Saigon bị mất cắp đồ đạc trong nhà có ra thưa tại Cuộc nhưng cũng bài nại vì sợ thù và đe doạ, vì chúng thường khoan là nhân viên Bộ Quốc Phòng.

Nhân dịp này tôi cũng đại diện cho một số lớn gia đình ngụ tại Khóm 9 Phường Trương Minh Giảng xin trình bày lên Quí vị về những hành vi phá rối trật tự An ninh công cộng như : trộm cướp, hút ma túy, bắt gái hèm hiếp.v.v...

Với đường lối của Chính phủ hiện nay nhằm diệt trừ các tệ đoan và nhất là những bọn du đãng lâm tệ hại cho quốc gia an ninh trật tự của Quốc Gia.

Chúng tôi khẩn khoản yêu cầu Thiếu Tướng lưu ý gấp rút đến trường hợp của chúng tôi, những người dân lương thiện. Chỉ cầu mong được sống yên ổn và an lành với sự kiểm soát chặt chẽ và can thiệp hữu hiệu của Quí Vị. Vì chúng tôi đã từng chịu quá nhiều sự phá phách, cướp bóc, đe dọa thường xuyên của bọn du đãng trên, đến mức độ không thể chịu đựng được nữa. Kính mong quí vị cứu xét và cứ người đến diệt trừ bọn du đãng bất chấp Luật pháp đang hoành hành tại xóm chúng tôi càng sớm càng tốt.

Trong khi chờ đợi sự can thiệp của quí ông, kính mong Quí ông nhận nơi đây lòng cảm ơn ta và biết ơn của gia đình chúng tôi nói riêng và toàn thể gia đình khóm 9 phường Trương Minh Giảng Quận 3 nói chung.

Kính đơn.
Bà CÔNG TÔN NỮ MAI HƯƠNG

Cáo phó

Chúng tôi rất đau buồn báo tin cùng thân bằng quyến thuộc :

Ông TRỊNH BÁC MỤI

Nghiệp chủ, sinh quán Gò Công

Hưởng thọ 69 tuổi

Đã mệnh chung ngày 27-5-1973 tức 25-4 Quý Sửu tại tư gia số 454 Minh Mạng Saigon 10.

Tang lễ sẽ cử hành hồi 08.00 giờ ngày 31-5-1973 tức 29-4 Quý Sửu và an táng tại nghĩa trang Hội Tương Tế Gò Công (Tân Sơn nhì Gia Định).

Tang gia đồng khấp báo

Vợ : Bà PHẠM THỊ THAM
Con : Ông Bà TRỊNH HỮU QUANG và các con
Ông Bà Đại úy TRỊNH TƯỜNG VÂN và các con
Rể : Ông Bà CAO THÀNH NHUẬN và các con

Phân ưu

Được tin :

BÀO ĐỆ

Của Đại úy Tô Đường REN thuộc Trường Quân Vận, đã mệnh chung tại Bệnh viện BÌNH DÂN ngày 25-5-73.

Chúng tôi thành thật phân ưu cùng tang quyến và cầu chúc hương hồn người quá cố, sớm tiêu diêu nơi miền cực lạc.

Thiếu Tá LÂM-KỲ-THƠ CCCV/Saigòn
Đại Úy NGUYỄN-K M-LƯỠNG HT/SP22BB

Xin bạn đọc lưu ý !

Khật Báo TIỀN TUYẾN đổi địa chỉ

Văn phòng Tự Quản Lý, Trị Sự và Quảng Cáo của Nhật Báo Tiền Tuyến đã đổi về địa chỉ mới :

140 đường Lê-Lai – Saigon 2
Điện Thoại : 96034

Kính loan báo để quý vị thân chủ quảng cáo và độc giả được tiếp tục giao dịch.

NHẬT BÁO TIỀN TUYẾN

C Tiếp theo trang 1

bao giờ chịu thương thuyết với chính thể Lon Nol.

NAM VANG 27-5 (UPI). Các nguồn tin ở mặt trận cho hay rằng các vị tư lệnh quân Kampuchea (KPC) hôm chủ nhật (27-5) đã xin các cánh tạc cơ phản lực F-111 đội bom 1 đoàn quân xa và xe bọc của công quân được phát giác ở cách N.Vang 16c về phía tây. Địa điểm đoàn xe địch bị phát giác ở gần làng Amleang nằm giữa quốc lộ 4 và 5 và hai phi cơ loại nầy trị giá mỗi chiếc 13 triệu Mỹ kim đã oanh tạc trúng mục tiêu nhờ các tin hiệu truyền tin và bằng ra đa hướng dẫn. Quan sát cơ KPC ghi nhận có tiếng nổ phụ và điều nầy cho thấy số đoàn xe chở đạn được.

Các oanh tạc cơ khác trong ngày vẫn tiếp tục oanh tạc cả 2 bờ sông Cửu Long để dọn đường cho đoàn tàu chở dầu và hàng hóa từ biên giới VNCH tiến lên Nvang dưới sự yểm trợ của các tàu chiến hải quân KPC vào hôm thứ hai (28-5).

CHÚC MỪNG

Được hồng thiệp báo tin đến ngày 30-5-1973 Dương lịch (nhằm ngày 28 tháng 4 Âm lịch năm Quý Sửu) sẽ làm lễ thành hôn của bạn :

NGUYỄN-VĂN-THẠNH
đẹp duyên cùng
CHÂU - NGUYỆT - ÁNH

Thành thật chúc mừng THẠNH — ÁNH trăm năm hạnh phúc.

Anh : NĂNG
HƯNG
BẢY Báo Tiền Tuyến

Hiệu kính thước KÍNH-TIẾN
274, HAI BÀ TRƯNG, SAIGON
(XÉO NHÀ THỜ TÂN-ĐỊNH)
do sự điều-khiển của Quang học gia chuyên nghiệp – tốt nghiệp trường quốc gia quang học Pháp quốc
Chuyên môn
thử mắt theo lối khoa học và bán đủ các loại kính cận thị, viễn thị, loạn thị và kính lọc mặt trời
Pub TÂN-TRI

Đọc và giới thiệu nhật báo Tiền Tuyến

F Tiếp theo trang 1

dễ dàng sai khiến trong mọi công tác. Bởi vì chủ đích của CS Hanoi khi tổ chức phong trào thanh niên ba sẵn sàng là nhằm tạo nên 1 môi trường sinh hoạt và dùng tổ chức Đảng Đoàn để thúc đẩy cuồng bách thanh niên miền Bắc dấn thân vào những công tác do CS chủ trương.

Ba sẵn sàng tốc là sẵn sàng chết cho chính sách xâm lăng của CS sẵn sàng lâm thân trâu ngựa cho CS và sẵn sàng học tập để trở thành tín đồ cuồng tín của chủ nghĩa vô thần. Nhưng sau hơn tám năm «ba sẵn sàng» đã trở thành (ba ô lì) vì những nhiệm vụ chiến đa Đảng và Nhà nước CS đề ruồng không được thanh niên BV thi hành. Điều này đã nói lên thực tưng chân chường của thanh niên miền Bắc, lớp người này đã không còn niềm tin đối với công cuộc xây dựng chế độ CS như Đảng và Nhà Nước CS hằng kỳ vọng.

A Tiếp theo trang 1

Hiện nay chính quyền địa phương đang cho họ tạm trú tại Trường Sơ cấp ấp Phước Điền Xã Thanh Điền thuộc Quận Phước Ninh Tây Ninh.

Non 1 ngàn đồng bào đang lâm cảnh khốn cùng. Họ chen chúc ở 6 phòng học và 8 cái lều vải. Hiện nay Ty Xã Hội Tây Ninh đang chu cấp cho mỗi khẩu phần hàng ngày nửa ký gạo (không có đồ ăn) Các Cơ quan, Đoàn thể và các nhà hảo tâm mới chỉ có Linh Mục Toàn, Việt Kiều Hồi Hương năm 70 mang đến cho một ít nước mắm Linh Mục Ng-toàn-Quyền. Chính Xứ Thanh Điền đang phối hợp với Chính quyền địa phương để xin các nơi yểm trợ tích cực cho đồng bào. Họ đang mong được tiếp tục để tái tạo đời sống tại quê hương và ngày hôm giờ, trong khi chờ đợi hoàn tất tiếp tục Hành chánh họ mong được mạnh khỏe.

Thiết Đoàn 10 Kỵ Binh đang nỗ lực thực hiện công tác Dân Sự Vụ nhằm giúp đỡ một phần cho đồng bào mới từ ngoại biên trở về. Hàng tư m Kỵ Binh của Thiết đoàn 10 đang vét giếng, đào mương, đào hố rác, dựng rào tiêu làm sạch sẽ khu vực tạm trú và khám bệnh cấp thuốc cung hỏi tức cho đồng bào.

Mới ngày đầu công tác (26-5) các Kỵ Binh của Thiết đoàn 10 đã đào xong 2 hố chôn rác dài 2m41, 50m41,50m, lấp 3 hố rác cũ, đào sâu 1 hầm cầu tiêu dài 4m x 1, 50m x o, 80m vét và tu bổ một giếng nước, khám bệnh cấp thuốc cho 260 người. Hớt rác cho 80 người gồm 50 người lớn và 30 trẻ em.

Thiết đoàn 10 Kỵ Binh với khối nhân lực hùng hậu đang hăng say trong nhiệm vụ. Chỉ tiếc rằng vẻ phân vật lực của một đơn vị Quân đội thật khiêm nhường nên các cấp chỉ huy của Thiết đoàn đang phải «chạy» đi nhiều nơi để xin hỗ trợ và tiếp tay như hỗ Tư lệnh SĐ 25BB và ty y tế, Tòa tỉnh Trưởng Quận Phước Ninh và những ông đồng Biểu Nghị sĩ đơn vị Tây Ninh.

Tiếp theo trang 1

an ninh phủ Tổng thống tới một đảo tư nhân là nơi gia đình TT Nixon dự tính ở lại hàn đêm. Trực thăng này kéo «Sikorsky VH 3A» là kiểu thường được Tổng thống Mỹ xử dụng.

D Tiếp theo trang 1

từ Biên Hòa đến Long Khánh trong vùng Ies TN Trảng Bom, Mìn nổ giây chu 1 người bị thương. 4 toa xe bị lật và 20 thước đường xây bị hư hại.

Đồng thời tại Bình Thuận lúc 7g50 sáng 27-5 công quân đã giật mìn cầu Thiết Lộ ở «km Bắc Đông Bắc Tuy Phong cầu hư 20m» lưu thông đã được tái lập ngay trong ngày.

D Tiếp theo trang 1

chết. Được biết cuộc gặp gỡ Nixon Pomodou được coi là cuộc họp thương đỉnh quy gọi nhất vì Pháp có chính sách đối lập với Mỹ về nhiều đề bạt.

NÔU ƯỚC 28-5 (AFP)— Tuần Báo Newsweek số mới nhất tiết lộ tổng cựu bộ trưởng tư pháp mại Maurice Stans của TT Nixon đã «ha thuốc lận» một phần tiền của các hãng được chính phủ đặt hàng về quốc phòng. Ông Stans nói tiền đó đóng vào quỹ tranh cử của TT Nixon. Và có nhiều hãng đã đóng góp. Luật pháp Mỹ cấm các hãng không được đóng góp vào cuộc tranh cử. Hiện các dân biểu đang mở điều tra.

B Tiếp theo trang 1

Đổi lại Mỹ sẽ thôi oanh tạc ở Kampuchea sẽ tiếp tục lại việc rút mà trở lại và sẽ thảo luận về viện trợ kinh tế cho BV. Bản dự nghị mà ông Sullivan trình bày với chính phủ VNCH cho có nhiều điểm khác biệt quan trọng với lại: lại đang hòa giải và hòa hợp với 3 thành phần, việc ấn định các vùng đã [illegible] kiểm soát! Về điểm này VNCH muốn quốc của MTGP phải được tập trung lại trong khi các MTGP thì muốn có ngưng bắn kiểu đó bao giờ chấm dứt.

Trong cuộc tới chuyến Kissinger-Thọ vào ngày 6-6 tới đây sẽ lại mang ra thảo luận điểm này. Và lúc đó ông Kissinger và Sullivan sẽ có thể đưa ra các đề nghị mới xem khi đã gặt cuộc chống đối của VNCH có một điều chắc chắn là ông Sullivan trong các cuộc nói chuyện ở Saigon, Nam Vang, Vạn Tượng và cho biết rõ rằng : «hòa bình ở Kampuchea nay là chìa khóa của nền hòa bình ở Đông Dương và 1 cuộc định ngưng bắn ở Kampuchea sẽ có thể sắp được hoàn thành».

Mỗi ngày đọc trang 7

bó hoa

Truyện dài của
NGUYỄN ĐÌNH TOÀN

Một kem đánh răng lý tưởng!

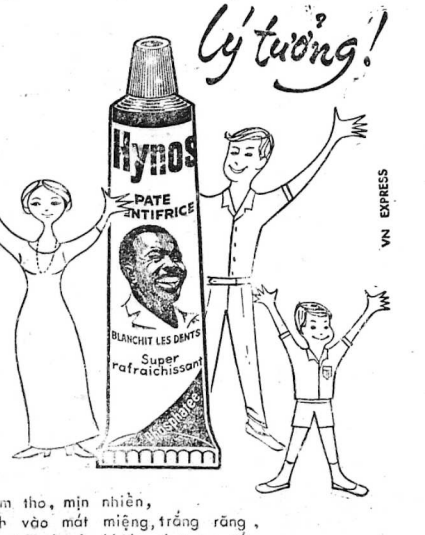

Thơm tho, mịn nhiền, đánh vào mát miệng, trắng răng, hơi thở thanh-khiết, dưỡng nướu, ngừa sâu răng mà tốn kém chẳng bao nhiêu.

Quả thật Hymos PHOSPHATÉ là một kem đánh răng lý-tưởng.!

Chủ Nhiệm : PHẠM-XUÂN-NINH
Quản Lý : ĐẶNG-MINH KÍNH
Trị Sự : TRẦN-VĂN-LIỆU
● Thư từ, bài vở gửi cho Tòa Soạn xin đề :
Nhật Báo Tiền Tuyến — Hộp Thư số 4 Saigon
● Giao dịch quảng cáo xin liên lạc với Ty Trị Sự :
Số 140, Lê Lai — Saigon 2. DT : 96.034

ĐỌC TRANG 7 :
NHỮNG KẺ SĂN VÀNG
● Truyện dài của
SƠN NAM

Cộng Hòa Dược Cuộc
(S.I.E.A.P.P.
120-126, Hai Bà Trưng
Công Ty vô danh vốn 60.000.000$

Báo cáo triệu tập
Đại Hội Thường Niên ngày 23-6-73

Trân trọng kính mời quý vị Cổ đông đến họp Đại Hội Thường niên kì 9 giờ ngày 23-6-73, tại Trụ sở Công Ty, số 120-126, Đường Hai Bà Trưng Saigon.

Chương trình nghị sự như sau :
1) Phúc trình của Hội Đồng Quản Trị Công ty về năm 1972.
2) Phúc trình của Ủy viên Kiểm soát về tình hình tài chính, bản đối chiếu và các sổ sách kế toán.
3— Thảo luận về tình hình tài chính 1972
4— Ban phúc toán cho Hội Đồng Quản Trị
5— Ấn định thù lao cho Hội Đồng Quản Trị
6— Bổ nhiệm Ủy viên Kiểm toán niên độ 1973
7— Thảo luận về hoạt động năm 1973

Chiếu Điều 33 Ban Điều lệ Công ty, xin Quý vị Cổ đông đăng ký tại Văn phòng Công ty ngày 17-6-73 là thời hạn chót, hoặc chứng khoán cổ phần kỳ danh, hoặc chứng nhận của Ngân Hàng nếu đã ký thác chứng khoán cổ phần vô danh tại Ngân Hàng.

Trong trường hợp vắt Đại diện tham dự, xin gửi giấy Ủy quyền hợp lệ đến văn phòng Công ty trước khi vào ngày 17-6-1973.

SAIGON, ngày 24 tháng 5 dl 1973
Chủ tịch Hội Đồng Quản Trị
Bác sĩ Dược Khoa TRẦN TRỌNG THƯ M.D.
Tiến Sĩ Khoa Học.

600 hạt thuốc nhỏ trong 1 viên
Supercol
Chống CẢM CÚM và các chứng XỔ MŨI * NGHẸT MŨI
bảo vệ quý vị suốt ngày và suốt đêm

600 HẠT THUỐC NHỎ SẼ TAN DẦN TRONG NGÀY CÔNG DỤNG LIÊN TỤC bảo vệ sức khỏe của quý vị

Kết quả XỔ SỐ KIẾN THIẾT

XỔ NGÀY 22-5-1973

loại 5D1, 5D2, 5D3
5D4, 5D5, 5D6
5D7 ●

Số độc đắc trúng 5 triệu đồng

734333

Trúng 500.000 đồng
258134
574527
766908
668733

Trúng 250.000 đồng
347951
703616
559519
388428

Trúng 50.000 đồng
34828 11230 97123
61315 32978 16445

Trúng 25.000 đồng
7078 0828

Trúng 5.000đ 995
Trúng 2.500đ 052
Trúng 500đ 07

Những vé có 5 con số giống độ đặc đều trúng lớn ấy gì 10.000đ.

C Tiếp theo trang 1

Mỹ kim) khoảng từ 60.000 đến 70.000đ VN.

Nguồn tin chính phủ đã bác bỏ tin đồn đã đăng báo trên loan ra và lập lại lời Thủ tướng Edurand Heath tuyên bố tuần rồi là không có chứng cớ nào chứng tỏ có thêm 1 bộ trưởng đình liu vào vụ tai tiếng với các cô gái gọi.

E Tiếp theo trang 1

hiện diện của quân CSBV tại miền Nam VN. Một điểm khác là thỏa ước không phân định đường ranh giới giữa các lực lượng đối nghịch. Điểm thứ 3 là thỏa ước được đem ra thi hành vào lúc chưa có 1 ủy ban liên hợp quân sự hoạt động.

H : Tình hình ngưng bắn có đúng vững, và có cải tiến không ?

Đ : Tôi không chắc rằng tình hình đang khá hơn. Tôi nghĩ rằng đó là quả của các cuộc giao tranh liên tiếp hiện nay có một đường ranh giới rõ rệt hơn giữa các phe đối nghịch hơn là hồi 28-2 nhưng đó chưa phải là một tiến bộ.

Pub TANTRI - Số 22 - 17/2/1973 - 2000