Đã số hóa và Phổ biến bởi Trung Cựu HS Petrus Ký (67-74) tặng Kho Sách Xưa Quán Ven Đường (Từ microfilm Thư Viện Đại học Cornell)

Thú nhận bắn trực thăng của UBQTKSGS tại Lao Bảo, Cộng Sản đã chứng tỏ rất sợ sự kiểm soát của UBQT và muốn ngăn cản việc thiết lập các Tổ QTKSGS tại các cửa khẩu của họ

Vấn đề VN lại vượt lên hàng đầu trên thế giới vì vụ CS bắn máy bay UBQT

NĂM THỨ CHÍN ★ Số 2.443 — THỨ TƯ 11-4-73 ★ 9 THÁNG BA, NĂM QUÝ SỬU

NHẬT BÁO **tiền tuyến**

Tiếng nói của Quân Dân miền Nam tự do

Chủ Nhiệm PHẠM-XUÂN-NINH

Tòa soạn Điện thoại : Dân sự 99.533 ★ Quân sự 40 271

Tỷ Trị sự và Quản lý : 140, Lê-Lai — Saigon 2 ★ ĐT. : 96.034

HÔM NAY :

Đọc trang 5 :

Khoa Học

● HOÀNG-VĂN phụ trách

8 trang giá 35 đồng

★

PHÁT HÀNH 6 giờ sáng mỗi ngày

Mỗi ngày Xa hoa-bình

Tính đến 6 giờ sáng nay

10-4-1973

Cộng quân vi phạm ngưng bắn :

10.424 vụ

Gây nên chiến-tích :

3 755 tử thương
18 074 bị thương
1 023 mất tích

THƯƠNG DÂN :

559 chết
1.6 8 bị thương
988 bị bắt cóc

Cộng quân đến tội :

16 452 tên bỉ mạng
209 tên bị bắt sống
Tại hòa : 1.685 sống cộng đồng
4.730 sống cá nhân

Tư lệnh Đoàn CN Đại : Không thể nào có vụ bay sai ngoài hành lang được !

Ông nói : những người sống sót đã tố cáo chính VC chủ mưu vụ này

SAIGON (AP).— Tướng Duaca A. Mc Alpine, Tư lệnh Đoàn Cố vấn Đại Hàn được UBQT bổ nhiệm Đã đã tuyên bố rằng một đã tỏ tâm chiết đã bắn rơi một trực thăng của UBQT làm 10 nhân viên UB cùng phi hành đoàn thiệt mạng.

Tướng McAlpine đã cũng với các nhân viên Hung Gia Lợi, Ba Lan và Nam Dương thuộc UBQT điều tra vụ này đã cho biết : « chiếc trực thăng bị bắn rơi và chắc bị bắt buộc phải hạ vì bắn trúng đoàn bắn lên gần đầu Lao Bảo ở tỉnh Quảng Trị gần biên giới Lào bây chạy một hành lang đã được « Chấp nhận » VC cho đây là một sai sót nhưng Tướng Mc Alpine đã tuyên bố đã [illegible] viện làm kẻ gỡ thế chấp nhận được. Một người trong vùng đã tiết lộ là một hành lang đã được quy định, và do lời tố cáo của [illegible] người sống sót tố cáo chính VC chủ mưu vụ này.

Tướng Mc Alpine cũng cho biết 2 trực thăng mang bạc đã được kẻ [illegible] vào trong vùng đã tiến [illegible] phe, bắt cả VC, đều nhảy ra để đánh.

Cả 2 trực thăng thả vũ bay liền sau chiến thắt cất đã bị đánh nhà bắn lên và là chiến đấu tiên đang máy trước tin kêu cứu.

Tướng Mc Alpine cho cho biết phía của UBQT đã phải đăng ký với VC rất lâu để đem thi hài các nạn nhân và những kẻ sống sót về VC được phân tích phân kỹ [illegible] ngày đã [illegible] được đã kiểm chứng.

Tình hình Đông Dương lại lên hàng đầu!

BALE 10-4 (Tổng hợp).— Tình hình Đông Dương đã vượt lên hàng đầu trong tình hình thế giới. Tổng thống Kissinger vừa tuyên bố tân ao đã [illegible] tình hình không

Xem tiếp trang 8 A

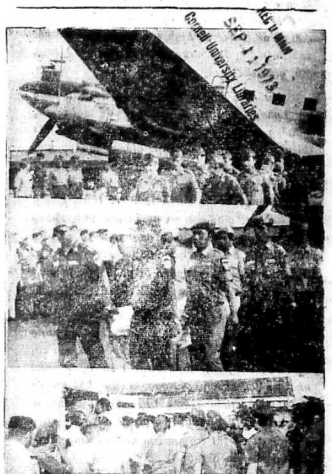

UBQT Kiểm soát và Giám sát ngưng bắn cũng bị Cộng sản... bắn chết !

HÌNH TRÊN : Các thành viên Hung Gia Lợi, Nam Dương và Gia Nã Đại trong UBQTKSGS ra phi trường 15N đón các chiến hữu của họ bị Cộng Sản bắn chết.

(Ảnh THANH HUY)

Tổng Thống VNCH tuyên bố với báo chí tại La Mã :

Nếu Nga và Trung Cộng không tiếp tế vũ khí cho BV thì nền hòa bình ở Đông Nam Á sẽ được bảo đảm

● **Tổng Thống VNCH chỉ ghé Rome vài giờ. ĐT Cao văn Viên đã trở về Saigon**

LA MÃ 10-4 (Tổng hợp) — Sau cuộc gặp gỡ Tổng thống Ý Đa Lơ ri và Đức Giáo Hoàng, TT Nguyễn văn Thiệu tuyên bố với [illegible] ký với Ý rằng : trách nhiệm duy trì nhà hòa bình ở Đông Nam Á là do ở Nga và Trung Cộng. Theo Tổng Thống VNCH thì 2 xứ này phải ngưng cung cấp vũ khí cho quân Hà Nội và [illegible] 1 [illegible] gửi Nga và Trung Cộng về việc này. Việc giúp hai cung cấp vũ khí cho cả 2 phe rất cần thiết cho hòa bình.

Xem tiếp trang 8 C

Hãng thông tấn AP mô tả

Đám tang lặng lẽ đầu tiên của UBQTKSGS tại VN

Các thành viên Hung gia Lợi và Ba Lan nghĩ gì khi các đồng chí của họ bị các đồng chí CSVN giết chết bằng hỏa tiễn tầm nhiệt của Nga Sô ?

SAIGON (AP).— Một góc chỗ trong [illegible] cũ không [illegible] Tân Sơn Nhất hôm 5-4, đã xem vào 9 giờ [illegible] Nã Đại, Ba Lan, Nam Dương và Hung Gia Lợi, gồm bốn phòng cộng bạn trong một buổi lễ [illegible]

Không có âm nhạc, không có điếu văn. Tiếng đọc duy nhất là tiếng gió [illegible] chôn các quân nhân đang nghiêm để chào thi

Xem tiếp trang 8 E

Đồng bào xã Hòa Lợi Bình Dương tố cáo C. S. vi phạm ngưng bắn với UBQT

BÌNH DƯƠNG.— Hồi 22 10 ngày 7-4-73 khoảng 1 Tiểu đoàn Cộng quân thuộc Đoàn vị C.510 CSBV đã tấn công vào xã Hòa Lợi cách 12 c Đông Bắc Tỉnh lỵ Phú Cường Bình Dương. Các chốt vệ ĐPQ thuộc Tiểu Đoàn 314ĐP đã phản ứng [illegible] địch quân bắt quả địch rút lui 2 lần 4 tên CSXL [illegible] trong đó có tên Ủy viên bí thư Chi bộ kiêm Ấp trưởng Hòa Lợi và tên Nguyễn ngọc Bá Đại đội phó Tiểu đoàn phó Lợi.

Tạ tích thu 4 súng AK.47 súng K54 1 súng Carbine M2, 3 quả gài B40, 2 bộ quân dụng 1 ống nhòm TC và 1 số tài liệu quan trọng.

Ba tên [illegible] đã [illegible]

Hồi 9 giờ ngày 8-4-73 Đại Tá Tỉnh Trưởng kiêm Tiểu khu trưởng TK Bình Dương đã đến quan sát tại chỗ đồng thời [illegible] Dương Công Trực đã chuyển [illegible] của Tiểu đoàn 314 ĐP.

Đồng bào [illegible] ngày tên 1000 đồng bào [illegible] Xã Hòa Lợi Châu Thành Bình Dương đã tuyên [illegible]

Đồng bào xã Hòa Lợi đưa không thư cho UBQTKSGS yêu cầu can thiệp vụ Cộng Sản tấn công Quân Lực Việt Nam Cộng Hòa.

Đài VOA : Cộng Sản lại bắn trực thăng UBQT tại miền Tây

Hôm thứ hai, CS lại bắn trực thăng của Ban LHQS 2 Bên tại Chương Thiện

★ **Bạch Cung cho biết Tướng Haig có sứ mạng đặc biệt và đang gởi bản tường trình chi tiết mỗi ngày về Hoa Thịnh Đốn**

SAIGON (TV) 10-4 — Một trực thăng chở nhân viên Ban LHQS 2 bên hôm thứ hai đã bị Cộng quân bắn ở Chương Thiện nhưng chỉ gây hư hại nhẹ và không có tổn thất về nhân mạng.

Nguồn tin quân sự cho hay, lúc 10h20 sáng thứ hai 9-4 một phi cơ trực thăng của Ban LHQS 2 bên đã bị Cộng quân dùng súng cá bắn ở vùng 2 cây số Tây Bắc Vị Thanh thuộc tỉnh Chương Thiện nhưng chỉ gây hư hại nhẹ và không có tổn thất về nhân mạng.

Nguồn tin quân sự cho hay, lúc 10h20 sáng thứ hai 9-4 một phi cơ trực thăng của Ban LHQS 2 bên đã bị Cộng quân dùng súng cá bắn ở vùng 2 cây số Tây Bắc Vị Thanh thuộc tỉnh Chương Thiện nhưng chỉ gây hư hại nhẹ và không có tổn thất về nhân mạng. (TV)

Tin Đài VOA lúc 9.4 cho hay ngoài trực thăng của Ban LHQS 2 Bên bị bắn ở Vị Thanh cho có trực thăng của UBQT bị Cộng quân bắn trúng chiều vết đạn nhưng đã hạy an toàn về Cần Thơ.

Sứ mạng đặc biệt của Tướng Haig

HOA THỊNH ĐỐN (AP).— Phó Tổng thư ký Bạch Cung hôm 9-4 cho biết Tướng Alexander Haig Trưởng nhóm phái bộ quân HK đang trên đường công du các quốc gia ĐNÁ với một sứ mạng đặc biệt, đang gửi những bản tường trình chi tiết về tới Bạch Ốc. Ô. Warren đã không đưa ra lời bình luận nào về nội dung các bản tường trình của tướng Haig.

Các phóng viên ghi nhận rằng trong buổi phỏng vấn truyền hình hôm 8-4 Tổng Nguyễn văn Thiệu đã tuyên bố rằng tình hình Kontum đang cần [illegible] ngày tham chiến [illegible]

Tại Khánh Hòa : Mặt hoạt động chính trị đã được tổ chức tuần qua tại các khẩu lộ thuộc Trung tâm huấn luyện BDQ & Dân Vệ, cách Nha Trang 40 cs về hướng Tây Bắc.

Tham dự buổi học tập có khoảng 1.000 khóa sinh Biệt Động Quân đang thụ huấn tại Trung tâm huấn luyện Dục Mỹ. Chương trình học tập tham dự đề tài [illegible] Hiệp định Paris ngày 27-1-73, [illegible] của CS vi phạm ngưng bắn v.v...

Đồng thời tại Bồ Đề Trung tâm [illegible] Buổi học tập đã được tổ chức dành riêng cho gia đình binh sĩ trường Hạ sĩ quan QLVNCH & trong Đô (Khánh Hòa).

Buổi học tập do Khối C.T.T Lộc Tự Cải Quân trường đã trách trong lúc các gia đình binh sĩ đã được học tập bản Hiệp định [illegible] ngày 27-1-73 và được hướng dẫn [illegible] Cộng sản.

Cùng cố thôn ấp sẵn sàng đấu tranh

● TÔN HOÀNG

★ **Quân Dân miền Nam V. N. thi đua học tập Chính trị đấu tranh với CS.**

Tại Sa Đéc : Trung khuân bắt chiến dịch « Đấu tranh Chính trị » nói CS 36 xã CTCT của 11 h Sa Đéc sáng cơ [illegible] Đấu vận và vận động Phát Triển Nông Thôn trong tuần 12 vừa qua đã tổ chức học tập cho 16.522 cán bộ [illegible] Nhân dân tự vệ và Nghĩa Quân.

Người [illegible] gồm [illegible] 17 bảo [illegible] 9515 người [illegible] cán bộ [illegible]

Tại An Xuyên : Chủ khu trưởng Quân khu Bình Hòa An Xuyên tuần qua đã tổ chức một buổi học tập về Hiệp định ngưng bắn bao binh tại VN và thi đua trên 300 cán bộ [illegible] NDTV 3 CK xã An Trung Bình và Tân Phú có giới cả nam nữ cùng [illegible] NDTV Cơ sở Tại Quân.

Buổi học tập diễn ra trong sự thảo luận sôi nổi hăng hái được lãnh đạo [illegible] Quân Trưởng Đoàn Bí [illegible] đã giải đáp thắc mắc của [illegible]

Tại Khánh Hòa : Mặt hoạt động chính trị đã được tổ chức tuần qua tại các khẩu lộ thuộc Trung tâm huấn luyện BDQ & Dân Vệ, cách Nha Trang 40 cs về hướng Tây Bắc.

Tham dự buổi học tập có khoảng 1.000 khóa sinh Biệt Động Quân đang thụ huấn tại Trung tâm huấn luyện Dục Mỹ. Chương trình học tập tham dự đề tài [illegible] Hiệp định Paris ngày 27-1-73, [illegible] của CS vi phạm ngưng bắn v.v...

Đồng thời tại Bồ Đề Trung tâm [illegible] Buổi học tập đã được tổ chức dành riêng cho gia đình binh sĩ trường Hạ sĩ quan QLVNCH & trong Đô (Khánh Hòa).

Buổi học tập do Khối C.T.T Lộc Tự Cải Quân trường đã trách trong lúc các gia đình binh sĩ đã được học tập bản Hiệp định [illegible] ngày 27-1-73 và được hướng dẫn [illegible] Cộng sản.

24 giờ qua : Cộng sản vi phạm ngưng bắn 123 vụ

Việt Cộng bắt UBQT ký giấy nhận bay lạc đường, CN Đại không ký

Trực thăng bị bắn đáp khẩn cấp xuống đất, nhân viên UBQT vẫn bị Cộng Sản bắn theo

SAIGON 10-4 (TT).— Phóng viên quân sự vừa 10-4 cho biết trong 24 giờ Cộng quân tiếp tục gây hấn các vùng giao tranh và đã vi phạm ngưng bắn 123 vụ.

Sau đây là những hoạt động đáng kể nhất :

KONTUM : Trong khoảng 21g00 ngày 8-4 đến 0g40 sáng hôm 9-4 có 2 gián đã 2 lần tấn công vị trí I đơn vị QPQ thuộc vùng Tiểu TN tỉnh lỵ Kontum. Vì sự lợi mạnh của địch, quân vị ĐPQ rút trên đã rút về I vị trí kiên. Kết quả có 47 Cộng quân bị hạ và 1 súng cộng [illegible] bị tịch thu. Phía ta có 1 binh sĩ tử thương và 15 người khác bị thương.

PHÚ YÊN : Lúc 12g 0 ngày hôm 9-4 Cộng quân pháo kích 5 quả đạn vào vị trí Phong Hòa thuộc Phú Yên. Sau đó Cộng quân pháo kích lần thứ 2 gây cho 1 người bị thương.

BÌNH LONG : Trong khoảng từ 1g đến 1h ngày 9-4 Cộng quân pháo kích H5 nhà an ninh cách vào cách Tổng là Chân rại 1km TN tỉnh lỵ An Lộc. Cộng quân đã không gây [illegible] lực lượng trị phòng.

CHÂU ĐỐC : Lúc 7g50 sáng

Xem tiếp trang 3 D

gây cấn!

Tổng Thống Hoa Kỳ Nixon đã nghiêm khắc cảnh cáo CSBV về vụ bắn máy bay của UB QTKSGS.

(Xem tin đầy đủ nơi trang 3)

ĐẠI BẮC 1973

Kỳ sự đặc biệt của THIÊN KHẢI

6 Lăng tôi tới thăm ở trong bắc [illegible] Hà Nội [illegible] Đầu Phong Sơn (Đông Shan) cách Cao Hồ chừng 15 cs. Khoảng [illegible] 15 phút chạy xe hơi chúng tôi vẫn thấy mặt cả bề giữa đồi đồng ở Cao Hồ [illegible] ngày. Người dân ở đây có đủ điện, nước, [illegible] cũng có Radio, nhà [illegible] 1 chiếc ro máy VT 1 H (tổng 20ngôi) nhưng, cách tổ chức đời sống chưa mấy tiến bộ.

Tôi vẫn thấy không con bò nào [illegible] Ta thấy một đoàn bò con đi trong sân, những đàn gà phong nổ bừa tả ngoài đường ; riêng bò không có chuồng [illegible] Nhưng vừa nông dân [illegible] nhà gạch nhưng thường thường [illegible] Chúng như thấy hiểu sự bắn [illegible] của tôi, ông Tăng Tư Kỳ của Hiệp hội nông dân vội gọi thích là Hiệp Hội có tổ chức nhóm tập cá tiên đời sống a ng hòa gồm có những mô [illegible] cách nào tiết, và kỉ bạch hóa gia đình (gồm chỉ anh sáu) nhưng uống đàn quen rồi nhớ [illegible] thôi cố nên tiếp bộ [illegible] khá quan.

Ở ấp Tổng trư kỳ Hiệp Hòa Nông Dân [illegible] tiến là quan biết nhiều người, mọi [illegible] chúng tôi [illegible] nghiệp Tân [illegible] và thăm một Khu [illegible] nhà [illegible] Ấp [illegible] Cách [illegible] Nông [illegible] quả [illegible] có không [illegible] [illegible] Khu [illegible] [illegible] Cước phòng kích là gây cho 1 Thương đã bị thương [illegible] và 1 người khác bị thương.

Mỗi công dân ở đây hoa lợi chúng bao nhiêu ? thăng. Ở ấp Tổng thư kỳ trả lời rằng ông Nông dân chăm chỉ, biết làm thêm hoa mầu phụ được thu công nghiệp kiếm

Xem tiếp trang 8 H

CÓ LẼ ĐỂ XOA DỊU PHẦN NÀO VỤ BẮN MÁY BAY CỦA UBQT

Cộng Sản thả 23 chiến sĩ ta không kèn không trống tại Kontum

23 chiến sĩ của ta được Cộng Sản trả tự do đều làm bịnh nặng, được trực thăng cấp tốc đưa về quân y viện Pleiku điều trị. ● Đây là những chiến sĩ thuộc số 410 người mà CS hứa trao trả cho ta trước đây nhưng sau đó CS đã lật lọng làm lơ

PLEIKU (TT).— Công sản vừa đã trao trả 23 binh sĩ thuộc VNCH cho ta tại [illegible] xã Kong He-ong thuộc tỉnh Kontum, thay vì cuộc trao trả trong kỳ trao đổi tù binh.

Hai [illegible] trên rất có thể CS nhằm xoa dịu dư luận, nhất là dư luận thế giới sau vụ bắn 2 chiếc trực thăng của UBQT tại vùng DB Kor Sanh, Tuy nhiên, 23 chiến sĩ ta vừa trở về đều đang lâm bệnh nặng và cả chiến sĩ này đã được trực thăng cấp tốc đưa về quân y viện Pleiku điều trị.

Số tù binh được phóng thích trên bị giảm [illegible] 1 trăm giảm có [illegible] 117 tù binh VNCH và CS đang tiếp tục hành hạ số tù binh cũ, bị kết tội, lao tù CS.

Trong sáu nhóc lại trong đợt cuối trao đổi tù binh, [illegible] hứa trả cho ta 410 quân nhân chống đối lại hòa bình và tây cơ vụ 210 ở bên CS sẽ [illegible] chính tập trung tại sân bay Biên Hòa.

Sau đây là danh sách 23 chiến sĩ ta vừa trở về với đại gia đình Quân đội :

● TRỌNG TIẾN

— Trung sĩ Y Tơng (1933) Buôn Thuộc Tỉnh 23 Phước Bình
— HS 1 Trần quang Cơ (1940) Thừa Thiên ĐDTS-Tr1 42-SD22
— HS Võ mạnh Trực (1941) Bình Định P.L Q1/SD22
— HS Nguyễn văn Tình (1938) Phú Yên TD-15/SD22
— HS Võ văn Thọ (1950) Đồng TD II Tr1 42
— Hạ Trần Giáo (1941) ĐDCH Tr đoàn 42
— HS Nguyễn thương (1946) Thừa Thiên Đội cảng
— B1 Phùng Diệu (1943) Đ 1 m Tb 63 PB
— B-1 Nguyễn hoàng Long [illegible] T 3.42
— B-1 Thông minh Nẹ (1953) Bình Thuận TB2-44-SD23
— B-1 L.4 (1941) ĐDCH-TB 2.42

Xem tiếp trang 8 G

đặc biệt

Danh sách những người tử thương trong vụ máy bay UBQT bị CS bắn rớt

GIA-NÃ ĐẠI !
— Đại úy Lavolette
NAM DƯƠNG !
— Trung Tá Gorawan
HUNG GIA LỢI
— Đại úy Dyski Aurel.
— Trung úy Czinsky Gaska
— Phi nhân đoàn
HOA KỲ : Clark Terry Dean
— Ostermen Charles Le Roy
PHI LUẬT TÂN — Rosales Valeriano. P

Hôm nay, khởi đăng nơi trang 7 :

ngày xưa mười tám

★ Truyện dài đặc ý của NHẤT GIANG

hí trường

★ **VUA CHẠY CỜ — KẾP ĐỘC**

THEO CÁNH GIÓ BAY (2)

Tuổi trẻ đã được nhìn một cách sáu sắc và "trung thực". Họ không hoàn toàn mơ mộng, lãng mạn, ngang tàng. Tuổi trẻ tổng hợp được tất cả những thứ ấy.

Trần đồng ở biên cương ở vùng địa đầu, các Chang trai trên dưới hai mươi cũng đã nhớ thương thành phố, nhớ phim chưởng, nhớ nhạc Khánh Ly. Phú lâm trận, họ là những người đi đầu, làm lí tên tốt : Họ đã anh hùng một cách rất người không mấy nói không cuồng [illegible].

Tuổi trẻ viết thư cho mẹ :

«Năm nay mấy có lên đại học ?
Hay thôi, sếp sách, nhập quân trường
Mấy tính vào Đu hay Lực Chiến ?
Tau chỏ may nhé ở biên cương...

★

Hôm qua thăng Tiền dẫn quân ngang
Giữa trung gập bạn mừng hơn Nàng
Qua nhau hai đứa cười ha hả
Rồi tay bu-ro như Cái Bang !...

★

(XEM TIẾP TRANG 8)

Tạp ghi

Cộng Sản và Harmon

● *Danh dự thì ai cũng muốn ai cũng hám, nhưng dùng sự can đảm và ý chí kiên nhẫn của mình để đạt đến thì thế nhận hầu hết, người nào cũng e ngại chăng được.*

Muốn được trọng nọng, nể vì, nở mày nở mặt để dễ tạo công danh sự nghiệp nên xã hội xuất hiện đầy đầy những bậc sĩ... giả, kỹ sư... giả, giáo sư... giả.

Muốn tỏ ra oai hùng ngang dọc, đã từng xông pha trước biên đạn rừng tên để mọi người nghiêng mình cảm phục, nên ngoài phố lại qua thiếu gì những hạn tinh... giả, sĩ quan... giả, cũng có áo trận, giày saut, cũng huy chương lấm liệt.

Không học mà muốn làm tri thức, không chịu khổ cực gian nan mà muốn làm tinh, không phục vụ, không đánh trận mà muốn có đầy đủ huy chương? Bảo sao không bị «kẹt» cho được. Giả thì sớm muộn gì cũng bị phát giác, bị phát giác thì phải chui vào khám làm tên tù «khổ-Thương thay!

● *Nhưng, những thứ «giả» kể trên cũng chỉ là thứ «giả» tầm thường, bởi, dù sao cái «giả» đó cũng chỉ «bịp» được 1 số người nhỏ nhoi và tiếu không có gì quá lố cũng khó mà để cho thiên hạ thấy «dưới» được. Còn cái chuyện anh chàng Mỹ giả làm tu binh để được đón tiếp được cười vợ thì cái giả của anh ta cũng thuộc về hạng «siêu đẳng ngày».*

● *Anh chàng William Jerome Harmon 52t, theo hãng Thông Tấn Xã AP, nhận là tu binh đã bị MTGPMN giam giữ hơn 4 năm, sống nhờ gạo và đầu cá nên đã sút gần 40 kí lô. Harmon tuyên bố với phóng viên Binghamton Evening Press là chàng ta đã từng được danh dự Bội Tinh trước Quốc Hội. Dĩ nhiên người ta cũng ngưỡng mộ anh như 1 vị anh hùng. Văn phòng VFW đã tiếp đón anh trong 1 buổi tiệc long trọng. Trong buổi tiệc này 4 tháng 3, Harmon được giới thiệu với 1 gần phụ nữ 4 ngày sau kết hôn theo nghi lễ (ở chung 1 Suna sướng cuộc đời). Vai nhân nữ VFW cũng đã dự lễ cưới theo lời yêu cầu của «tu binh» tốt số Harmon. Vì đại lô 1 «tu binh» Mỹ được «phóng thích» có lính cảnh quá đặc biệt, vừa «vui nể», vừa «mang mẩn», vừa «ân sơ» như vậy nên Ngũ Giác Đài cho soát lại số quân của anh 1 cách «cẩn thận». Và hỏi ôi! Anh chàng Harmon của chúng ta chỉ là «con ma» không có tên trong «sổ bộ đời». Thế là anh bị ra tòa, được tại ngoại hầu tra, sau khi đóng 2.500 đồng tiền thế chân.*

● *Cộng Sản mỵ đọc tin này chắc cũng cả trăm lần ngũ mũi cho thua anh chàng Harmon, CS cũng «nổi tích» nể nói lắm, nói lắm có «nói» từ thời ông tổ Karl Marx lận. Nhưng không nổi, nói lắm khuích đại, thậm xưng không có «cớ», nên tại nói lắm của CS đã «kiên nhẫn» đến đau cũng chỉ là tài của giống chim Tinh Vệ ngậm đá lấp biển Đông. Do đó, trong gần 20 năm chinh chiến CS ra sức trò thài nói lắm: chính trị, quân sự, đấu tố, kháng bố... ở thành thị, ở thôn quê, ở hàn lộ nghỉ mà CS cũng chẳng được gì. Dĩ tại đâu đâm chàng chang tới đó. Nói tại đâu người nghe bịt tai tới đó. Xe lội nước của «Ngụy» bằng giấy đấy, nhẹ lắm mới nổi, bánh là «chim» ngay. «Ngụy» đã tiêu gần hết rồi cứ vào «viện thu lý nhiên nhờ nhé, nhờ vả cao ốc nào lớn và cao đẩy nhé, xong rồi Bác và Đảng sẽ «thưởng» các đồng chí luôn. Xe lội nước «chìm» hay các đồng chí «chìm»? «Ngụy» «tiêu» hay các đồng chí «tiêu».*

● *Anh chàng Harmon nói lắm mà qua mặt được vù vù, nói lắm mà có người lắng lặng nghe, có sơ, có tiếp đón vồ cón được... vợ nữa. Lúc nhỡ dẫn cón «lớn» vợ mới 2.500 đồng tiền phạt. CS nói lắm đã bao lâu rồi, mà có mấy người chịu nghe, được «chấm mút» gì hay chỉ «được đói, mà được nhi nhảo...*

Hội nghị nào có CS thì có sự nói lắm, có lượm lặp, có «đi lan chân tại chỗ». Sự chưa chán đến độ không khí hội trường buồn nản như bãi tha ma và phe CS nói cứ tìm nhảm như những người mắc bệnh Hysterie.

● *Kể biết bao đã nghi phe CS nên tăng cường Harmon để «xét lại» chủ nghĩa «nói lắm» cho oán ngu 1 chút. Đã không thắng ai nhưng cũng «đỡ buồn» cho hội nghị, đã không «đỡ buồn» cho tất cả, nhưng ... «cho» vui cũng được 1 vài «thành viên».*

MẠC THIÊN VÂN

Y Tế Hạm Hàn Giang HQ 401

ĐẾN VỚI NGƯỜI VƯỢT CHẾT

□ Phóng sự của NGUYỄN VIẾT KIM

(Tiếp theo và hết)

Tiểu lộ Kinh hoàng

Sáng 23, toán Quân y DSV và TLC được lệnh công tác khẩn mấy tử Cảm cứ Hải Quân Tân Châu liên lạc với tiếp với Y Tế Hạm. Tôi được tin CSBV lại chiếu kích 1 quả hỏa tiễn 122 ly. Trái hỏa tiễn nầy rơi giữa đám dân tỵ nạn KPC và 1 số dân VN đang tập nấp trong cảnh sinh hoạt bủa bộn buồi sáng.

I lạm vưởng Y Tế Hạm tốc công toán Quân Y DSV và TLC xuống giang để định. Trên đường đi, anh em tôi khẩn tốc thăm khiếng tai thương dân tỵ nạn KPC và VN.

Đến trước khung cảnh mà ngày hôm qua mình sinh hoạt, mọi người thật ngỡ ngàng và kinh hãi. Trên con lộ nhỏ, ngày hôm qua tập nấp hoàn bên toán Quân Y DSV và TLC đã hoạ động tại đây trong bầu không khí thật thương yêu, thì giờ lấy những xác chết không toàn thây nằm lẫn lốt mũi máu phơi ốc ra hỗn rối. Kia xác mất đầu, kia đầu, bên kia người phụ nữ chỉ còn một mẩu thịt, và cảnh đế những đồng thịt bầy nhầy. Những con cá lọc lân lên mặt đất, những chúng cắn nhau những trái bạc nướng, tiếc bạc vàng ung tiền phá lân máu đã gắn kín trong nồi chảo gì còn nóng. Một cảnh tan em bé rơi trong đó.

Tại đồng thật lâu vốn nổi bằng hàng tết tế khiến trí óc tối hẳu như bị liệt. Đây chính là đầu tiên trong đời tôi chứng kiến một cảnh hãi hùng. Trước mắt tôi là 1 đám xác của bọn CSBV hàng chục xác đàn lành vô tội, người lớn tuổi con khóc con thế, giờ nay bọn CSBV đang reo hò chiến thắng và hành diệu vì trái hỏa tiễn 122 ly được bắn đi.

Nước mắt tôi ứa ra, trong lòng nổi đau đớn và căm hận vô biên, đầy mạn mác xót xa. Một nhóm hôm qua, còn nhộn nhịp, chân riêng nội nụ cười nhưng giờ đây thì hết, kẻ khung cảnh nằm nằm lẫn thở. Có chết đến thật đột ngột bỗng nay sống gây nên sự vụ hãi tôi công khiến nhân người chết không còn khác nữa, tất cả tiêu bỏ chay hết! Tôi cố gắng để đi kiếm người thân trong vùng máu thịt bầy nhầy.

Toán Quân Y DSV và TLC lại có kiểm 1 việc làm mới. Đứng trước cảnh tượng nầy khiến anh em chúng vững-Sau 1 vài giây phút định thần, giờ đây chỉ còn là một ám lòng, một sự nhân đạo của người sống đối với người chết, anh em bắt tay vào công việc dù sự kinh dị còn rõ ràng trên tư. Những chuyện bằng trăng được bị lưu miệng cho mỗi mau tưới, khắt lem gọng toàn quân y DSV và TLC bà đau đi nhặt từng xác chết không toàn thây đặt lên chiếc GMC.

Trong đồng hỗn hài hầu nhiều, trong khung cảnh ấm tưới máu ốc, anh mỗi phải vái và lễ tưm kẻm những chỗ đầu lâu, những cánh tay, những phần thân thể mất mát chả lên xe. Xác chết nhiều quá, các anh em vẫn hăng say làm việc, sự sự hãi đã biến mất. Với một tấm lòng, anh em ý thức được bổn phận của mình đối với người đã chết cũng như lúc sống anh em không muốn biểu lộ 1 hành động nào mà anh em nghĩ là người chết sẽ phải ngăn ngừa khi cho tâm linh bị bạc đãi.

Các anh lo lôi trong bụi chuối để tìm kiếm, chui vào các cần lều mái lớng chiếc đầu lâu, từng lồng chân tay Sau đó vất cả như 1 mảnh hình hài được lo lại trong mảnh chiếu để khiêng lên xe GMC. Những xác người Việt được nhận xét xác, còn số lớn dân tỵ nạn KPC được mặc áo quần xin đi theo xe GMC để xin chính quyền địa phương cho họ được hưởng tăng các xác chết theo nghi lễ của dân tộc họ.

Những xác chết được xe GMC chở đến đó đều được cho vào 1 nhà hội những người đã xấu số đa quốc tịch của CSBV và TLC.

Toán Quân Y DSV và TLC đã rửa tay chân, trên gương mặt của họ mang niềm xót xa vì bi thương khung cảnh quá đột ngột. Mới ngày hôm qua sinh hoạt nhộn nhịp, trao tay dân tỵ nạn từng mảnh quà, khắm từng bánh nhân đã xoa dịu những đau đớn do bệnh tật tạo ra thì chính người nầy các anh lại phải đi lượm xác họ. Bao giờ thì cảnh chiến tranh hàn lại được nhưng vẫn hoà tiễn 122ly của CSB thì đau đớn [illegible] Cuối cùng [illegible] giúp đỡ [illegible] thân tế [illegible] an ủi họ lẽ nợ được [illegible] nguồn, nguồn từ [illegible] tiếp đa quốc tịch đó người lấc số quốc tịch [illegible] chung phải hãi hùng.

Mỹ nhân viên TLC đem mấy bao nhiêu 122ly lại, tôi cầm lên, ở là mặt giang bằng bàn tay cong giống đầy trật mũi vào các đầu lâu lành vá vụn. Những mảnh nầy nát hỗn, đến đã cứng 1 32 mảng ngang và hơn 60 ngang dọc.

Tôi nhìn con lộ nhỏ ngăm người mũi vì ốc vẫn còn rất trên đó. Nếu nhân qua chân [illegible] ngày hôm nay là trở thành tử lộ trái hoa tiễn 122 ly đã cướp đi mạng sống của người ta quả đã nghiệt thay với CSBV kẻ chẳng bắt đầu bài, trái nào tiễn đi mà có thể nơi lau cũng trở thành tử sát kẻ hung ác trước mặt tôi con lộ nhỏ không đầy 20 thước chiều 1, 03 thước chỉ có rộng mà phải cứu đựng gần 40 người chen lấn ta nay tự qua thực đây là một «liều tử tình hoàng».

NGUYỄN VIẾT KIM

Truyện ngắn chọn lọc

ĐƯA MẤY VỀ XỨ CŨ

— Anh đừng mia mai em

— Không đâu. Anh thấy em khích đó.

— Tại sao anh lừa dối mình kỉ anh nói như vậy.

— Anh lừa dối hay em lừa dối, anh nói thẳng vậy. Thật Anh không muốn điều gì khác hơn là em nên quên anh cũng như đã có lần em nói với bạn em tôi không còn yêu anh Khánh nữa vì sai anh ấy bước ra khỏi nhà tôi bằng khuôn mặt lạnh buồn.

Mỹ nhỏ giọng :

— Lúc đó gần anh, em nói vậy anh thường ghét những kẻ cố chấp, không lẽ bây giờ anh cố chấp.

— Anh nói cho em nhớ, Anh không muốn gì khác hơn giữa chúng ta trong lúc nầy là đừng khoái tình cảm, Anh muốn buông bỏ tất cả hình ảnh em trong đầu óc.

— Đó khi em hãy anh quá tàn nhẫn.

— Hình chưa bao giờ làm em thấy vui

— Nhưng tại sao anh yêu em

— Anh muốn tặng mẹ anh một đứa cháu nội.

— Anh xe m em như cái máy

— Không, anh yêu em thật tình, Anh muốn lập gia đình với em, xây dựng đời sống khác cha mẹ mình, nhưng anh đã thất vọng khi em bị oán chiến vào bộ hội nghị nói và hành động cay nghiệt của người thân. Bây giờ thì giữa chúng ta gần như không nên nữa, cả cần chẳng lòng thương hại lẫn nhau tình thì kẻ như đã chết từ lâu.

Tình đã chết từ lâu. Phải chăng Khánh muốn nắm giữ cả cảm gần ngang bằng như một quyết định chặt đứt hết những kỷ niệm, quyết tình hết những vấn thương chấm dứt hết họa hồi với xa không bao giờ trở lại người nhỉ Mỹ ở, để hết những vết tích trong đầu óc. Phải chăng tình đã chết trước khi có một trái, tiếng sao và trái đạt. Tình cũng đã chết trước khi Mỹ có mặt trong cuối tim Khánh, ấn sâu vào lòng Khánh. Như vậy Khánh đã nhất quyết đóng chặt cánh cửa lòng yêu của hai người, cả đôi nơi dây ràng buộc yêu nhau một thuở giữa nàng và Khánh hay là một cách Khánh thử thách mỗ lần nữa. Mỹ thì hãm, như cố lắc Khánh đã thử vì dạy học của mình. Có một điều hay hay là Mỹ thấy rõ ràng là nàng và Khánh có nhưng cái gồng nhau như vậy tiến tới một kết hợp chắc chắn không thành, bởi lẽ trời sinh ra người nam và người nữ là để cho họ trao đổi, bù trừ cho không sướng lưỡi như ông đã đã như nói ngưa. Đến với nhau là sự đích rõ chu một cuu mang phải có trong linh mình của hai người. Mỹ nghĩ đại nhất cả lầu đã khi nghĩ Khánh, ngay lúc nầy, đã thực sự xa mình. Mỹ buồng xuôi :

— Anh quyết định như vậy cũng được.

— Anh nghĩ đã chưa hẳn là quyết định, mà đó chỉ là những ý tiên phải đến, Anh cũng chắc rằng giữa anh và em đã ấm hẳn nghĩ rằng, ít nhất là một lần xa nhau trong đó nay là hơn và nếu ở một hoàn cảnh khác chúng ta không đến nỗi...

— Em biết anh và anh của em không hợp nhau.

— Đừng nói đến anh Mẫn. Em hãy hoàn cảnh của anh Mẫn là em hiểu hơn mình của anh Bởi anh và anh Mẫn đã là em chung mộ nhiệm sở Vì số lượng chắc đó như nhau, không làm thông việc người bởi vì nạc cầm trại. Anh gặp em hay anh Mẫn gặp một người con gái nào khác nếu có trở ngại, chắc chắn là chưa thể. Anh ý khi đeo đuổi một người con gái nầu đó không chịu hiểu anh.

— Ngược lại, còn em, anh đã chịu hiểu em?

— Dĩ nhiên anh là em sẽ hiểu hết những gì em nghĩ trong đầu, nhưng anh hãy em của cuộc sống gia đình, anh thấy em vượng lên cứ ở lo cho đồng em. Em phải làm việc để phụ giúp hàm gia đình để kiếm đi đời sống. Anh cũng vậy anh cần phải lo cho gia đình anh, nên việc lập gia đình anh chưa lần nào nào nức nem mẫn để tiến tới nhanh chóng Vì vậy anh nói với em đi hai hay ba năm nữa chỉ nhau, anh vẫn thờ được. Chờ đợi của anh là chờ đợi một ngày nào để anh có đủ những gì có thể bảo bọc đời sống người vợ mình.

— Anh có nghĩ tới sinh con sinh cố

— Có nghĩ nhưng sống trong những rằng quan con bệnh vợ đau, hoặc chang nợ nần kêu ngoài, anh không sống được như vậy. Anh muốn sống là phải trách nhiệm những người thân em đâm Anh muốn nên làm mà không bao giờ khắc thêm sống gió mặc dù sống với những con gió bão do đời xô đuổi mới thấm thía ý nghĩa của cuộc đời.

Mỹ làm thấy Khánh không phải là người nói nhiều trong con sau, Khánh không người lin. Ông khi sau lỗ lúc họ Tính Bớ lẽ họ không phải giữa buồn đời mà đi uống rượu vì khi say không bao giờ họ quên được đời đời. Đa lần họ nhớ đời. Họ uống rượu để hồy tố một thất bại hay một thành công nào đó. Có có những kẻ cam đắm mới uống rượu để mong giải khuây những lau buồn nhỡ ở sầu thảm mà họ vướng mắc. Sống với đời bằng những bước chong chênh, cố đau buồn nhìn mà xung đã làm sao mà chúng ta không khỏi chống mặt. Với Khánh, chưa bao giờ Mỹ hãy người yêu mình chăm uống hoặc có hành động không tốt đẹp trong con say đủ trước mặt as dù kẻ đó thân là chung công bình tiếc. Nhưng điều Mỹ kể trong Khánh không hẳn có là những thứ đó, Mỹ nể trọng Khánh điều khác, đó là chưa một lần nào nổng nói sau khi say Khánh đi chơi đã Phải sống cương mà thực tế hiểu như vậy, bởi nếu Mỹ gặp Khánh chơi bông một lần thôi cũng đủ cho nàng thất lòng lần tượng mình đã sụp đổ, nàng sẽ khinh rẻ Khánh và không bao giờ kính trọng hàng. Đó như một khẳng định đúng đắn của Mỹ nhưng chưa bao giờ Khánh là kẻ nhàm lần trong đầu óc của Mỹ. Mặc dù làm sao tránh khỏi được khi Khánh trong những lúc sống ít nhất cũng có những giờ phút quan trọng gần Mỹ thật nhỏ.

— Anh không có niềm tin gì hết sao

— Lúc nào anh cũng có niềm tin để sống, những hy vọng để đợi chờ nhưng mà vẫn số kiếp thiết mỗ tuần là mỗi hành phố chớ mong Đi hay không đến, trong tuần 30 anh cũng đã sống đầy trọng trông hay không trong trong tuần đó anh cũng đã đến nhà đã trông cả sau sửa đổ hứ đã dựng xây đủ thứ Nhưng đó sống của anh là đời sống của kẻ tự an, may mắn chưa bao giờ mỉm cười cho đến anh. Anh chợt nghĩ, phải là kẻ có nhiều thiệt thòi thì mới mắn mỏi tố. Vì dụ : một kẻ bị mất cắp xe Honda đã tốn kỳ kỳ số nhỏ mà đã kết nối xe vượt qua được một số tiền nhỏ đó không hãm vừa đầu so với chiếc xe Honda bị mất cắp nhưng nó vẫn thế dần kết nối xe vượt qua được một số tiền nhỏ đó đã dù cho anh trong rất giống vương mắc để bắt đầu một khởi hành. Nhưng đến bao giờ anh vẫn là kẻ hay nói mặt trên con đường tàn tôi nhưng chưa bắt đầu một khởi hành.

— Anh không nghĩ về sao anh vướng mắc.

— Em bao giờ cũng nói anh không nghĩ đến mà điều gì đó. Đúng Nhưng với em em hỏi vừa rồi, anh tuần như thế nay Sở dĩ những đứa con trong gia đình thương hay khởi đầu cuộc sống không tươi sáng là vì họ bị vướng bận gia đình Lúc nào cũng nghĩ đến giúp đỡ gia đình, cha mẹ, anh em, người thân... nhưng có khi nào họ giúp được hết đâu. Những món tiền nhỏ mà họ gửi về giúp gia đình đã được gọi là đứa con có hiếu, chính đó là mục thân bao sau nầy cho đời họ. Nên đương nhiên một mình đứa con tự lập không bao giờ vướng lo nó tới thuỷ nhau đem 3 mươi, mà không bao giờ ngó thấy mặt trời.

(Còn tiếp)

NHỮNG KẺ HY SINH

★ V. Gheorghiu - Minh Chí (dịch)

(TIẾP THEO)

— Bây giờ tôi không thể gặp anh ta được à ?

— Mật viên sĩ quan tôi sắm lạ, Ông nhìn cha Ly Giang với vẻ trách móc.

— 8 giờ không đủ sao? Cha còn muốn gặp ông ta ngay nữa cơ ?

Cha Ly Giang nhận lời khẩn trách nặng nề đó. Sau cái chết của Sirgia-lin, chính quyền đã thực hiện một sai yếu sách Cấp tương Tây Ngọc i chống việc đã chỉ thị quyền cho chịu thuận cho rất cả những tử tội được tựa tội trước khi chết, nếu họ muốn.

— Cha được gọi đến đây chỉ để dự khán những cuộc hành quyết Điều 16 quá đã rồi. Khi chấp nhận lời yêu cầu đó của các cha người ta đã chứng tỏ sự tự do hành đạo. Không nên đòi hỏi hơn nữa. Có lẽ cha còn phải trách chưa có nhiều tin đồ chứ gì ? Cha còn muốn có nhiều khách hàng hơn nữa sao ?

— Đây là một người bạn riêng, cha Ly Giang nói. Tôi không xin ông điều đó với tư cách mật giáo sĩ tự tế.

— Hãy mọ g bạn cho cuộc sắt thì hành đi. Mà chắc chắn ông ta sẽ bị mất. Nhưng thế cha sẽ được nói chuyện với ông ta trong 5 ông lông hồng hồ Hà nội toàn đồng nữ lẻ. Ngày mai tớ 9 giờ chiều đến 5 giờ sáng cha có thể ngủ cạnh ông ấy trong nhà. Con cần phải trách gì nữa ? Những vụ mua sắm có quyền tạo nên những người mới trở về đạo giữa những đêm tử tội 8 giờ trước khi hành quyết. Nếu bạn cho bị kết án chung ông ấy khả sai cha có thể phân minh vì trong trường hợp đó cha không thể gặp Ông ấy được.

Nhưng trái lại ông ta sẽ được quyền xử dụng của cha từ hiệu mai Từ chiều mai ông ta sẽ là 1 người dân ông cần 8 giờ để sống và cha nó thể đến ông ta trong khoảng 1 giờ đồng hồ. Nhưng mỗi người bạn hãm thiết nhất. Thôi cho cha nhé, Ông tự do hành đạo công có giới hạn chứ, Tất cả đều có mặt giới hạn Chúng tôi đã cho cha những tên tử tội và bạy giờ của cha đã cắt khác nữa sao ? Quá rồi, quá lắm rồi.

37

Cha Ly Giang đã rão và những cái lưu lễ lại trong khẩn và xin mộ chế xe đến với Sở, Cha muốn nhờ sự giúp đỡ của đại sứ Phi Luật Đại sứ có bổn phận can thiệp một sự biệt đãi đối với Mạc Tân. Đây là người của ông Ông phải dự khán tên tử tội kia. Ông phải đã hồ được cơ hội sự. Được miễn một lần đi sự ngoại quốc. Mà vị đại sứ có bao nhiêu quyền hành. Ông phải xử dụng quyền hạn của mình để cứu Mạc Tân khỏi cái chết.

— X- đang chỉ, viên quản lý nói. Cha đã với 1 đoàn tù nhân. Họ sẽ đi cha lại Sở a. Vì chiều hôm nay vào lúc 9 giờ họ sẽ đưa cha về. Sáng mai, chúng đã có những gói hồng khác, những cái đã khác phải chịu. Đêm nay cha còn công việc. Tôi không giữ một vị mục sư lại có một công việc khẩn khẩn như thế...

Viên quản đốc nói tiếp :

— Về phần công việc, trước khi đi, cha hãy tới coi lại giờ giấc.

— Giờ giấc gì ? Cha Ly Giang hỏi,

— Với nỗi vụ hành quyết, tôi xin đy vào ít ha có quyền cấm vì phí và được rất lương nhân tới phụ trội.

— Tôi không muốn lệ phí, cha Ly Giang nói.

— Tất cả những gì tôi đã [illegible] trong 1 cuộc hành quyết đều có quyền nhận lương những [illegible] và có lệ phí bắt giữ sẽ tự tế được nhận. Lệ phí nhận bằng lệ phí một đại phải. Cha mấy mất đây: Lệ phí là 8 giờ phụ trội bao đêm cũng khá lắm. Tôi thấy cha [illegible] 8 giờ liên tiếp vì thế cha có quyền ấn lương thường quá mất lên đến phí vì cha có 2 lần những người đang chạm gần nhất với nhà tử tội. Đó anh phí sau đây.

— Tôi không muốn lãnh lương. Cha Ly Giang nói :

— Cha phải nhận, viên quản lý nói. Nếu cha không nhận chúng tôi sẽ đem nghe nói tên đó phải thanh Mỹ quốc. Đại phá thanh Luật [illegible] hay là phải thanh Bắc Lê là những vị mục sư là bị [illegible] tôi đã không có sự tự do hành đạo, là công việc của những vị Mục sư không được tự công. Ở nước chúng tôi, tất cả mọi công việc đều được tự công, ngay cả công việc của những giáo sư.

— Tôi không muốn gì cả.

— Cha Linh gì vui sẽ tiếp nhận nhận cha. Cha có thể viết đi. Nhưng cha phải lấy [illegible] tôi đã giữ nhận. Chúng mình cùng việc của cha là 8 được trả công.

Cha Ly Giang nhận 2 chai rượu mạnh 2 bao thuốc lá 2 bình mỗi. Lại đường 1 lá bơ và một số tiền lớn. Cha phải ký vào mục lục bàn kê khai.

35

Phi tới tòa đại sứ, cha Ly Giang cảm thấy sợ hãi. Cha là cho đại sứ Phi Luật nghe mọi chuyện.

Đã rồi rồi. Viên đại sứ sắp đi dự một cuộc khiêu đãi. Ông viên lãnh, Mặc dù vậy ông cũng nghe cha Ly Giang nói một cách nhẫn nại rất lạ. Ông nói.

— Tôi làm trên bổn phận của tôi. Tôi đã báo cho Mạc Tân biết. Tôi không còn có thể làm gì cho ông ấy nữa. Hay giờ ông đang ở trong ay những người Bảo, mặc người Bảo làm những gì ông muốn.

— Người đã ông đã không làm gì xấu cả, thưa Ngài Cha Ly Giang nói. Ngài đã tạo ra đã cứu chúa cuối và nam người đồng hương của ông. Ông đã vớt cho họ người cái phao cứu. Ông đã đưa cho họ một bàn tay cứu giúp. Ông không làm một tội ác nào cả.

— Theo lẽ lẽ, ông người Bảo cần để là một trọng tội, ít lại sự nói.

— Nhưng thưa ngài, ngài phải biết là [illegible] không là một tội ác mà.

— Ông ấy đang ở trong tay những người Bảo, vai trò của tôi đã chấm dứt. Tôi xin phút tay.

Đại sứ Phi Luật nói với 1 giọng chán nản đến nỗi sau khi cha Ly Giang hiểu vào phòng tắm và rửa tay thấy sự.

Thoạt đầu ông gửi bằng nước và 2 phòng. Rồi khi 2 tay đã sạch, ông đại sứ lại rửa. Lần nữa bằng nước hoa.

Ông đã thật nhiều nước hoa vào 2 bàn tay.

BA LÊ 1936

(CÒN TIẾP)

NHẬT BẢN TIỀN TUYẾN
Năm thứ 9 ★ số 2.445 ★ Thứ tư 11-4-1973

BỘ NGOẠI GIAO HOA KỲ ĐAU ĐỚN TỐ CÁO

CS khinh thường H.B ngưng bắn khi bắn phi cơ của UBQTKSGS

★ Tổng Thống Nixon nổi giận cảnh cáo Hànội rằng ông xem việc này là « vô cùng trầm trọng »

HOA THỊNH ĐỐN (AP) Tòa Bạch Ốc Thứ hai đã loan báo rằng TT Nixon hiện xem là vô cùng trầm trọng Việc cộng quân đã tấn công một phi cơ thám sát không vũ trang của UBQT mang những dấu hiệu rõ ràng của cố ý quan quân đã nhắm bắn vào phi cơ này. Phụ tá tham vụ báo chí tòa Bạch cung Warren cho rằng phản ngôn viên của ấy bàn với Đô thống viên Huong, Gia Nã Đại, Ba Lan và Nam Dương sẽ có một bản tuyên bố chính thức đặt đề chỉ trích về vụ cộng quân tấn công các phi cơ nói trên nhưng ông nhấn mạnh rằng Hoa Kỳ xem các vụ tấn công này là vô Phàng trầm trọng. Ngôn viên của Ký ban quốc tế kiểm soát viên Hồng Kì đã cố gắng cho cộng quân đã bắn vào các phi cơ của UBQT là 1 hành động khinh thường đình ngưng bắn và Hà Nội và cộng đồng quốc tế cần chết cho cái đã xảy ra vào UBQT.

Phát ngôn viên Ngoại Giao Mỹ cho bay tố ý ngày hôm qua rằng với cái khẩu ba thám của các nhân viên trong UBTQ BV và VC đã cố tình đã dồng đến hơn đã rồi sau chúng phí thực được những kết quả tại hại phải tên trong cuộc đình chiến.

Cả Tòa Trắng Ở đã bộ ngoại giao Mỹ hiện đều cho được những hiện phải của đã bắn đến an sinh cho UBQT cũng như đã không cho biết có những áp dụng những biện phát nào đối với VC.

Theo AP, qua các đường lối đã trên, TT Nixon hiện đã bảo cho các nhà lãnh đạo Hà Nội rằng ông xem là vô cùng trầm trọng việc cộng quân đã bắn vào phi cơ UBQT.

NAM VANG (AP)— Một đoàn tàu tiếp tế thở nhỏ gồm 7 tàu chở nhiên 1 tên và 1 tàu chở hàng đã đến Nam vang đêm 9-4 trong khi đó chính phủ Kampuchea loan báo tăng quân chính phủ đã khai thông được quốc lộ 4 đường duy nhất nối liền thủ đô với bãi cảng Kompong Som.

Hôm chủ nhật, 8-4, 1 đoàn tàu gồm 3 tàu chở nhiên liệu và 2 tàu chở hàng đã NV 2 chiếc xà lan chuyển đã bị bắn lực của cộng quân đặt bom bảo vệ bằng đánh chìm. 2 tàu chở nhiên liệu đến VN hôm 9-4 by vong sáng cao nhu cầu tiếp tế phân phối hạn chế.

Trên quốc lộ 4 quân chính phủ đã khai thông từ phía đông nam phía tây Sling Chay, cách NV 135km về phía Tây Nam.

Phát ngôn viên quân đội CS chỉ huyết đã đặt quốc lộ này từ đầu tháng, chặn đường tiếp tế của « 3 HCQ » và 2 chiếc đã bị bắn bằng súng bắn bằng súng bắn.

Ngoài ra vẫn còn 5 đường chính từ thủ đô đến Bắc vẫn tính được khai thông.

TIẾN SĨ NGUYỄN VĂN HẢO, KINH TẾ GIA SỐ 1 VIỆT NAM

Sẽ có nhiều nạn nhân thời chiến sẽ là nạn nhân của thời bình

SAIGON 10-4— Tiến sĩ Nguyễn Hảo, Kinh tế gia số 1 VN. Tổng đốc ấy Phát triển Quốc gia Nhà triển khai 1 quan niệm về tài chính và phát triển VNCH đã đưa ra lời bà lạo nên không thăng chiến và không đối nói bình hòa thì tự do đầu chủ chủ cũng chỉ là ảo vọng đối tác không có nghĩa không có thực chất để đã sức bắp đầu đã vô quân chung.

Nạn nhân thời chiến, nạn nhân thời bình

Khi trình bày một quan niệm về tài chính và phát triển VNCH Tiến sĩ Hảo kêu gọi tránh quên phải nghĩ đến con số đông đảo nạn nhân chiến tranh. Tiến sĩ Hảo gọi số nạn nhân là «hàng triệu người tự ng quốc nhân cùng chốc và vô nông. Tiến sĩ Hảo nói, đã số quốc chúng nay là thành phần xã hội mà chúng ta phải để ý trước tiên vì họ có một khả năng mạnh hơn là thành phần thôn nhà khi nghĩ đến họ. Theo Tiến sĩ Hảo nếu không kếu thiết và không phải triển hợ thì không nhưng họ đã là nạn nhân trong hội chiến mà còn đẩy thành phần nay sẽ còn là nạn nhân trong thời bình.

Toàn dân mong mỏi và kỳ vọng cho ngày mai

Tiến sĩ Hảo nói, hiện nay có thể nói là toàn dân đang mong mỏi và kỳ vọng rất nhiều vào 1 ngày mai vui sáng trên đại bạt kinh tế nhưng nếu chúng ta chỉ khó đã an hưởng trong giấc mơ và suy luận, chúng ta sẽ thấy sự mong mỏi và kỳ vọng sẽ khác nhau tùy theo trong quá và trong quan. Theo Tiến sĩ Hảo thì nếu người có điều phúc lao giàu thời bậc chiến

Một Khoa Học Gia Mỹ sáng chế một loại

TAI NHÂN TẠO giúp người điếc NGHE ĐƯỢC

SALT LAKE CITY 8-4 (AP). Một khoa học gia thuộc Viện Đại học Utah hôm thứ bảy loan báo là đã phát minh được 1 loại (tai nhân tạo) giúp cho người điếc hoàn toàn điếc có thể nghe được phần nào.

Ông William H. Dobelle, phó giám đốc học viện kỹ thuật sinh ý, đã trình bày bộ máy phát minh trong 1 buổi của 1 Hội Nhà học HK tại St. Louis.

Loại tai nhân tạo này là một bộ thính ký nhỏ bé gồm có một máy vi âm và 1 bộ phận điện cơ giúp nối liền với các khu vực thính quan

Ủ.C.V. HỘI ĐỒNG XÃ phải có chứng chỉ HỢP LỆ TÌNH TRẠNG Q.Đ

SAIGON (TD) 10.4— Nhà Báo viên đã cho biết các ứng cử viên Hội đồng xã phải có đầy đủ giấy tờ hợp lệ tình trạng quân đội trong hồ sơ ứng cử vào Hội đồng xã sẽ được tổ chức lại vào những ngày tới đây.

Nhà Báo viên đã cho biết các ứng viên địa phương xem cứu cái tình trạng quân đội của các viên chức Hội đồng xã để Nhà Động viên có thể cấp Chứng chỉ hợp lệ tình

XEM TIẾP TRANG 6 B

B.S NGUYỄN VĂN THƠ tái đắc cử C.T PT Trí Thức CG

SAIGON 9-4 Bác sĩ Nguyễn Thơ Khoa trưởng Đại học Y khoa Saigon đã đắc cử Chủ tịch phong trào Trí thức Công giáo Phát triển Quốc gia Pax Romana trong cuộc bầu cử ngày 6 tháng 4 lúc 10g sáng qua (8-4-73) tại trụ sở phong trào đường Hai bà Trưng Saigon.

Ba chức hành phong trào Pax Romana vừa được bầu cử gồm 12 người trong số đó có ngài sĩ Vũ Minh Tiến, Thiếu tướng Vũ ngọc Hoàn v.v.

Được biết Ban Chấp Hành phong trào trí thức công giáo Pax Romana vừa được bầu cử gồm có 7 thành viên đã chọn được phân nhiệm.

Ông William H. Dobelle, phó giám đốc học viện kỹ thuật sinh ý, đã trình bày bộ máy phát minh trong 1 buổi của 1 Hội Nhà học HK tại St. Louis.

Loại tai nhân tạo này là một bộ thính ký nhỏ bé gồm có một máy vi âm và 1 bộ phận điện cơ giúp nối liền với các khu vực thính quan

XEM TIẾP TRANG 6 A

VNCH được mời dự Hội nghị Asean

SAIGON 9-4 (VTX)— VNCH đã nhận được giấy mời đến dự hội nghị Hiệp hội các quốc gia ĐNÁ (Asean) với tư cách quan sát viên hội nghị sau dự định nhóm họp tại Bangkok thủ đô (Thailand) từ 16 đến 18-4-73.

Phát ngôn viên bộ Ngoại giao VNCH ông Phạm đăng Sơn trong cuộc họp báo sáng nay tại Trung tâm Báo chí bảo cho biết đã xảy ra hay ngoại trường Trần văn Lắm đã nhận được phúc trình về việc mời trên và cũng đã quyết định.

Các nước được mời tham dự với tư cách quan sát viên tại Hội nghị Hiệp hội các quốc gia Đông Nam Á cho có cả Lao, Miến và Bắc Việt.

Hội nghị Hiệp hội các quốc gia Đông nam Á nhóm họp ở Bangkok với cấp bộ trưởng ngoại.

Tình Quân-Dân

● HT

Hàng không VN chuyên chở miễn phí 170 xe lăn cho TPB

SAIGON— Hãng Hàng không VN đã thỏa thuận chuyên chở miễn phí 30 chiếc xe lăn tay từ Tokyo đến Saigon cho cho thương phế binh VN.

56 xe nói trên là một phần trong số 150 chiếc xe lăn tay do Quốc VNCH quyên tặng và 20 chiếc do Uỷ hội quốc Chiến binh THĐQ tiếp tục tiếp. 56 xe còn lại sẽ được Hãng Hàng Không VN lần lượt chuyển về VN vào mỗi ngày thứ Hai và trao cho Viện Quốc Gia Phục Hồi thuộc Bộ Cựu chiến binh để phân phối cho cho thương phế binh VN.

Theo ước quốc VNCH tại TH DQ cho biết, số tiền được phí chuyên chở hãng Hàng không VN xe nói trên sẽ lên tới 2 triệu bạc. Số tiền không được hãng HKVN thích nguyên đã thu. Sự đóng góp của HKVN, cho ông ông giám đốc cũng khánh Taipei cho biết biểu lộ ý tri ân của toàn thể nhân viên hãng HKVN đối với các chiến sĩ đã vì tổ quốc mà phải hy sinh, phần thân thể mất bên cạnh.

Không Hội tương VN thăm viếng và giúp đỡ đồng bào chiến nạn

SAIGON — Tiếp tục chương trình giúp đỡ đồng bào nạn chiến tranh, sáng Chủ Nhật 8-4-73 các hội viên Lions VN cần đại diện Khu Hội 311 Lions Quốc tế cùng các Hội Sa-gon Miền Đông và Cholon Mới đã phối hợp với phái đoàn Hội Thân hữu Quảng Ngãi, tổ chức chuyến đi đến thăm viếng và giúp đỡ đồng bào chiến nạn 3 ấp Q.N.

XEM TIẾP TRANG 6 F

Danh sách các Quân Nhân VNCH được Cộng Sản trao trả ngày 24-3

99 Đại úy Lâm văn Minh 1940 Thủa Thiên SĐ3BĐ
100 • Trung úy Nguyễn phúc Nguyên 1948 Tây ninh SĐ1BĐ
101 Thiếu úy Đỗ công Đạo 1946 Bình dinh SĐ22BĐ
102 Chuẩn Nguyễn văn A 1943 Gia Lai Kon tum
103 Chuẩn Lê chí Lăng 1950 Saigon Liên Đ.5
104 Chuẩn Lê tiến Lam 1951 Hà Tây SĐ3BĐ
105 Chuẩn Lê viết Dũng 1951 Gia Định SĐ3BĐ
106 Chuẩn Võ bá Thắng 1937 Thừa Thiên SĐ3BĐ
107 Chuẩn Nguyễn thu Phong 1950 Bình dinh SĐ3BĐ
108 Chuẩn Đoàn ngọc Thạch 1950 Q.Ngãi SĐ22BĐ
109 Chuẩn Nguyễn văn Tiếu 1943 Sa đéc TD62
110 Chuẩn Cao xuân Hợi 1948 Nghệ An Lửa đ.2/60
111 Chuẩn Phạm xuân Hải 1948 Phú yên SĐ2BĐ
112 Chuẩn Lê quang Diên 1940 Thừa Thiên Lửa đoàn 2 Dù
113 Chuẩn Nguyễn thanh Tế 1948 Thừa thiên SĐ1BĐ
114 Chuẩn Lê xuân Hiệt 1944 Thừa Thiên SĐ1BĐ
115 Chuẩn Huỳnh hữu Phú 1949 Gia Định SĐ9BĐ
116 Chuẩn Trần v Tri 1950 Ninh Bình L.Đoàn 5
117 Chuẩn Tôn thất Trung 1952 Khánh Hòa SĐ1BĐ
118 Chuẩn Ng thái Hiệp G.Đ.binh SĐ22BĐ
119 Hạ Ng Lăng 1941 V. Long SĐ3BĐ
120 Hạ Lê Thường 1972 T.Thiên BPQ
121 B2 Ng v Thịnh 1923 G. định SĐ3BĐ
122 B2 Trần v Chính 1923 S.Tây TD4
123 Hạ Bình văn Y 1953 Saigon
124 B2 Võ văn Sơn 1953 Saigon TD3B
125 Tr Mai kim Tân 1951 Bến tre SĐ3-BĐ
126 B2 Ng văn Nghĩa 1951 Hòa Nghĩa LĐ.5
127 B2 Võ văn Thành 1953 Sadéc
128 B2 Trần văn Tài 1951 HaTây Liên Đ5
129 B2 Nguyễn phước Hồng 1951 Gò Công TD4
130 B2 Nguyễn ngọc Dũa 1950 Bình Dương TD147
131 B2 Ng vê Thái 1953 Quảng-ngãi SĐ3BĐ.
132 Tr Phan khắc Lý 1953 -st-
Th Đoàn 14KB
135 B2 Lý Đức 1948 B.Dương LĐ3
134 • Trần Thái 1953 Quảng Trị SĐ3BĐ
135 B2 Ng v Quý 1954 Quảng Nam LĐ2
136 B2 Dương Sum 1934 -st- SĐ3BĐ
137 Ng văn Ngọc Minh 1943 B. Đinh SĐ22BĐ
138 Tr Ng Thiều 1953 Thừa Thiên SĐ3BĐ
139 B2 Trương v Trang 1953 Bến Tre LĐ9147
140 B2 Đặng v Chanh 1952 Quảng Nam »
141 Hạ Ng ngọc Sang 1948 Gia Định 7934
142 Tr Qhao Trung 1941 Bình Dịnh SĐ22BĐ
143 Tr Huỳnh công Minh 1945 Sg LĐ5
144 B2 Lê v Minh 1935 Qg Tr Đ1957
145 B2 Trần minh Tân 1949 Sg LĐ947
146 B2 Đặng v Chiến 1937 Bình Tương TD38
147 B2 Ngô công Đoàn 1952 GĐ. TD1
148 B2 Phạm v Hà 1935 L.Xuyên SĐ3BĐ
149 B2 Hà v Quảng 1953 T.thiên SĐ3BĐ
150 B2 Ng thanh Ngân 1950 GĐ SĐ22BĐ
151 đi Ng cao Thăng 1951 Q.Ngãi T.Đ42
152 Hạ Lê v Lâm 1951 Vĩnh Long TA.D48
153 B2 Tô chấn Nguyên 1938 Sgi. Liên Đ3
154 B2 Châu ngọc Tử 1949 Sg. SĐ 3BĐ
155 B2 Ngô trung Hiếu 1949 Sg SĐ3BĐ
156 B2 Phan công Danh 1953 Sg TD4
157 Tr Cao Xa Lợi 1934 Q.Tri SĐ3
158 B2 Ng Ly 1953 Q.Tri SĐ3BĐ
159 B2 Vũ Tức 1953 Tuyên Đức
160 Bì Trần v Vũ 1932 Phú Yên SĐ22BĐ
162 B2 Hoàng Thược 1954 T.Thiên Nghĩa quân
163 Hạ Ng Nguyễn văn Chung 1942 Bình Dịnh SĐ22-BĐ
164 B2 Quách Dì 1931 Trung quân
SĐ22-BĐ
165 Tr Lê thanh Phước 1951 Kiến Tường TD12
166 B2 Lê văn Mười 1953 Bến Lức Đoàn 147

XEM TIẾP TRANG 6 H

Ký sự trên khắp nẻo đường đất nước

Bạc Liêu với những chiến sĩ áo trắng thập hồng

★ hải bằng

4) Trong lúc đang nói chuyện với chúng tôi, bỗng bà lão cất tiếng gọi người đàn bà đang tiếu bước gần đó.

— Ủa, thằm hai, thăm ra đây hồi nào mà tôi (không) hay ?

Người đàn bà lạ vội lấy nón xuống mừng trên vương mặt lo.

— Kha, dì Ba — tui ra ngoài nhà cả tuần lễ đó — thăng Hai tui nó bị thương đó à.

Bà lão tỏ ý lo lắng :

— Thằng hai nó bớt chưa thằm, thằng đó ơi thằng nhỏ nó bị thương ma tui đâu có hay biết gì.

— Cám ơn dì nhe Trời Phật phù hộ nên hôm nay thằng Hai tui nó đã nhiều lắm rồi... Dì biết không, nếu mấy bữa đầu mà không, nhờ mấy ông bác sĩ và mấy cô cách tôi tôn tâm giúp đỡ chắc thằng nhỏ tui nó bị cưa mất cái cẳng rồi chớ gì... Thiệt là nhờ phước đức mà bà dì hỉ.

Không bà mắt dập may, chúng tôi liền xao vào đề tìm hiểu :

— Mấy ông Bác sĩ và cô cách cậu ở đây làm gì mà dì khen dữ vậy ?

Tỏ vẻ chỉ không mấy bài lòng về câu hỏi của chúng tôi, tay nhân người đàn bà nhỏ quả vẫn bình thản trả lời.

— Thằng nhỏ tui nó bị đạn B40 trong giờ khi chớ đến nhà thương là xe ngất nên tôi tui và bà xếp nhỏ không độ khác tôi... vì thấy 10 phần thằng nhỏ chết hết chứ tôi... nhưng thì đến nhà thương mấy ông Bác sĩ mang nó vô sân ở phòng bội sinh và sau đó tôi tôn cứu cứu. Lúc đầu mấy ông tính phải cưa chân lắm mà thằng nhỏ nó nói mấy ông nói với nhau là cố gắng khi nào đến đó hãy hay — và cuối cùng mấy ông không cưa, tôi bớn nay thì thằng đó tay nó nó ăn uống bốt ngon tốt.

— Trong thời gian con đi săn nhà thương, có điều gì làm cho dì thấy đem đông nhớn.

Như được gợi đúng chỗ bà lạ mới nhanh :

— Ông biết hông, ngày thằng tui nó bị thương ở trường đây, mấy ông Bác sĩ thăng hai tui nó bị thương quá bớt nặng, khi đưa nó đến nhà thương thì vô phòng cứu bóng đó ở đó, trong khi thằng hai tui nó bị mất quá nhiều thế là thằng Mọi giả phải tiếp máu cho thằng nhỏ nó chết chớ... Trong lúc đang tôi ở vào thế kẹt là không có tiền mua máu thì quý trị Bác sĩ và cô ở đây lại giúp đỡ bằng cách gộp tiền để cho vợ chồng tui dì mua máu.

Ngừng lại 1 chập, bằng giọng thật thân người đàn bà nói tiếp.

— Nói thiệt rơi ông, 3 người của mình bị thương đều bị bắn vào đùi hết mà thằng nhỏ nó bị thương quá bớt nặng, mấy ông Bác sĩ và cô cách tôn tâm giúp đỡ cho thằng hai tui nó bớt nhiều thì là thằng nhỏ tui nó bớt nhiều thì là thằng nhỏ tui nó bớt nhiều thì là thằng nhỏ

TIỀN TUYẾN HẬU PHƯƠNG

LINH TRANG phụ trách ● Bài vở Thơ xin gởi về: HỘP THƠ SỐ 4 ● NHẬT BÁO TIỀN TUYẾN — SAIGON

CẢM NGHĨ — Cánh Hoa Yêu

Cho 6 454 yêu đầu và cuộc tình mình

«Tôi chưa trong mắt bao Pensée (ba chơi vui). Tôi gieo trong mơ đắc nhau sang bao yêu vui. Mong ước mơ thành trái cho lòng đỉnh đi hết bao đời tôi tôn tình».

Lời ca sĩ bài nhạc gợi tiếng nhớ thương cho em về cuộc tình 2 đôi. Một buổi sáng nắng xuân ... tình hoa Pensée ... mà hy cuộc tình mình. Em sống riêng cảnh hoa mà gặp trong tâm hồn lãng lãng thơ mộng phút Em đã bắt đầu bước vào tình yêu và yêu hoa mến tình ... 6 4 Pensée mang hoa của tình yêu hay đó đang ? Vì em hiện tại rất đẹp và hơn ngát dấu hương ... Một cảm hành điều phải lắm chứ sao của người em gái đã dành trọn cả tình yêu đầu đời cho tình chiến chung vước mong hoa ... Hãy đang đón xuân sắc Yêu Hồng Loan nhé ! Cuộc tình sao mà chẳng đi đến hoa kết Hãy trao cho đương đời ... của chúng ... hành tế em nghe anh !

Lời hứa yêu đầu ! tình hoa kiêu không ... đường em của anh đã chôn hoa tâm tình em nhé đó Yêu anh em chẳng ... tất cả, vui buồn và gian khổ ... đời tình.

Bao nhiêu đóa kiêu hoang vàng hay những lần sóng phá nơi tuyến đầu lửa đạn anh hãy an tâm vì em đã chiến đấu, bên anh anh đã đồng đội và tình yêu em cũng đã dành cho anh em có bé con đuy chưa đã ! vẫn quay trở lại đã anh ... Hãy ... những cánh hoa yêu nơi rừng ... chiến thế giới em ngày phấp phỏng nhé ! Em vẫ vui ... chiến bên cạnh ... đường thơ mộng của tình yêu Anh hãy kể cho em nghe chuyện quân hành và chuyện vui buồn của đời lính rồi có bé con của ... tiếp tục quay trở đường lính của anh cho anh không nên ! Em thiết chúc hãy đã vừa lòng chưa hỡ người yêu dấu.

Hãng đêm trước khi rời bão vào giấc mộng mơ em vẫn luôn nhớ cầu nguyện cho anh và dặng độ được an lành giữ chặt tay súng để bảo vệ quê hương ấy. Em cầu xin thật nhiều cho cuộc tình mình gặp và mãn nguyện sinh hoa kết quả ... niềm anh hoa hoa đầu Cô bé con của anh mơ mộng chiến lên không chẳng nói ra đều sợ sẽ hay mất đây. Hãy cầu nguyện với em gây Thanh bình và Cánh Hoa Yêu vực mong về là mùa hoa tình yêu đượm đầy bước vào mỗi hạnh phúc của tình yêu đời đời cho 6454 đóa yêu !!

MD

THƠ

Em không là giai nhân

em không là giai nhân tuyệt thế
nên giọng cười chẳng lách
lời tiếng chim ca
mắt nai to không thu hút
khách hồ hoa
em chỉ có lòng thu buồn nhớ
khói
em không phải trang giai
nhân tuyệt thế
vẻ mơ nhiễc chẳng đám
mộng bao nhiêu
vì phải nhìn chỉ là kiếp rong
rêu
ngoài biển cả nổi trôi không
định hướng
em không phải trang giai nhân
tuyệt thế
cớ sao người lại gieo xuống
tôi em
ru những câu tình ái êm đềm
để ở giấc ngủ ngoan hiền đầy
mộng mị
em không phải trang giai nhân
tuyệt thế
nên tình yêu người thắp sáng
trong tim
rồi xa em ngày thắng rất im
lặng
em cúi mặt nghe hồn mình
bật khóc

Ái QUỲNH
(không mơ phố Nguyễn)

(TIẾP THEO)

Người đã sao I cảm thông thấu quen, dù là lần đầu chúng mình tìm gặp — chưng sao em ... người lạ lẫy ... người cùng nhìn em không chớp mắt, chỉ ngưng ngàng, người thì lấy xuống vào mắt em. Tin mắt nên người sao quyền tối kỳ lạ, nhìn thẳng vào mắt người — em muốn quên đi cả những gì em cố tính chôn lấp trong tâm thầm qua chưng tối em chợt lo, em chỉ sợ khi biết được sự thật người sẽ không sao đành cho em những tình cảm nhu thường — em nhìn người bằng ánh mắt thiên quốc — người có hay cố biết ?!... chưng thời cái gì đến nó sẽ đến — em sự nhìn thêm nhé ?.

29-11 chủ nhật ngày đông trời lạ xử lạ lẫ, buổi sáng đưa tiễn người đi em chợt nghe mặt nóc nao xác động ánh mắt nghiêm khắc của người đang nhìn em khi biết được sự thật lắm em sợ hãi lo lo em chỗ đợi không lại trách móc của người, chưng... Sao người chỉ em lặng nhìn em?! người không giận em sao? hãy thấy thì em I cảm thông nhé người, hãy hiểu vì sao em đến đây sự thật Muốn nói với người thật nhiều trong lòng cuối cùng hiểu điều Sao em nghe cỗ bọng gieo lỗi, người ơi ? Lạm sao người hiểu được các hiểu em đang chào đón I em sao người hiểu được chúng tình cảm nơi ai em đang dành cho người. Lúc sau I Lâm xoá em hết thật to nhu người hiểu, chưng chia đồng yêu mất người em lại không có đến Ánh mắt người nhìn em cảm chứa cái sự bao dung thu thiết ta nhìn lỗi xây của người em như thơ vơi xao xuyến. Em sự tin mất lý là của người vô cùng em sự lưu luyến bằng khoảng em ... em không cần được tính cảm thiết thân em đang dành cho người...

Chỉ cần vài phút nữa không nhanh sẽ xa nhau sẽ không chẳng đây là sự chia lý nói nói, em thấm lo sợ, em muốn nhu kéo người lại, chưng làm sao em giữ được người, bổn phận làm trai trong thời chiến đã đưa người xa em xa em đến xa mệ vạn dặm ? Hãy cùng chiến đấu giữa Quân trường Đại học số nhiều người trong 2 năm—2 năm I thời gian bao thay đổi, lòng người có đổi thay nhiều nhỉ. Lang sao thay ngày tháng thời gian không bỏ người ?? những phút cuối biệt điều bên người, em muốn nói tất cả tất cả người muốn nghỉ sao vẽ em chẳng được, chưng em lại sợ sự thật tàn nhẫn—chẳng thà em lặng đi nói kéo bạ vạng — cho hoa nói ra để dồn thất vọng chưa say phải thế không anh ?!

(CÒN NỮA)

HỘP THƠ LINH TRANG

TIT (Gia Long) Chỉ thông chế gửi tạm khi em đến vì em đã vắng ở buổi sáng lên em chỉ phải mang thơ. Nhưng Lâm sao giấu em là được. Khi em đến sai chỉ thật đu đưa thêm nữa và vui tươi, cho khách như bao lần ? Ra vẻ em cảm sắc cho chỉ, em vẫn tăng tăng đi bên chỉ vui cười vẫy tọa tăng lên cho chỉ xao xuyến nết vẻ em như đón con gái cho thêm yêu đi bên cạnh mẹ. Ao ước đó tan bọn, khi em khuất bóng người gió, vẫ buồng của con chưng chỉ ra vẻ trong cửa em, chưng chỉ ra vẻ mà cho đến đúng đi ngiu nên của em thật người vậy. Thủy Dương đay tại TH Bạc Liêu. Nhân lan Thủy đẹp giải thơ Cỷ Sửu bạ thầy Yen đã sang ngang Chỉ rất tin là em thương chị Chị việt nhiều chị thân Phụng nhé. Thương.

Giòng thơ Hồng Việt

sưu tầm ● phiên dịch ● sáng tác ● bình luận

★ LAM-GIANG

Việt Lào Lâm phần Trung cảm

Tiểu dẫn. Không thể sống dưới chế độ Cộng-sản cụ Hồng Liên Lê Xuân Giáo đã trốn khỏi đất Bắc để vào miền Nam tự do. Dưới đây là bài thơ mà Cụ đã cảm tác trên đường vượt tuyến Gian lao, trong một cảnh rừng thâm u, giữa biên giới Lào Việt

Lâm trung tịch mịch địa hình
Cử bộ gian lao cực mãn đồ
Nhật lạc viên đề tâm thích thích
Phong xuy thụ phiêu dạ du du
Hương quan hồi cố: vân mai tế
Lãn quốc nhân quan thảo mộc trù
Lang hổ bão hao nan nhập mộng
Tự do hà xứ thịdoanh châu

Hồng Liên Lê Xuân Giáo

Tự dịch

Giữa Lâm phần Việt Lào cảm tác

Đường rừng khắp khênh, vắng hình người
Cất bước giăng giăng những vướng gai
Ác lặn vượn kêu, buồn cảnh tối
Gió rung, cây động, ngậm đêm dài
Trông về quê quán mây che kín
Nhìn tới lãn bang cỏ mọc dày
Beo cọp thét gầm: khôn nhắp mắt
Tự do nào thấy lỏ chân trời ?

Hồng liên Lê Xuân Giáo

Họa nguyên vận bài dịch

Chỉ thấy khỉ không, chẳng thấy người
Bụi bờ chằng chịt những chông gai
Chân sờ soạng bước trong canh vắng
Dạ phập phồng lo giữa đêm dài
Ngửng ngắm miền nam cây lấp kín
Ngoái trông đất bắc cỏ che đầy
Tôi lui hai ngã đường thăm thẳm
Phúc họa thôi thôi phó mặc trời

Triều Lương Chí

Vượt suối băng rừng, tìm về Miền Nam, chuyện này thường xảy ra luôn. Không thấy ai tự ý rời bỏ Miền Nam trốn ra đất Bắc, kể cũ mấy chàng ngày trí thức lúc nào cũng làm ra vẻ có nhiệt tâm với công bình xã hội, nói toàn một giọng Mác Lê.

Cứ cho họ nếm mùi xã hội chủ nghĩa Miền Bắc một chút I. đủ làm cho họ tạm ngỏ ngay. Nhưng đợi đến lúc ký một tạm ngỏ thì e sự có đã muộn.

Muốn sống tự do dựng vọng tưởng...
Xóa tan giai cấp dựng công bình
Muốn làm nô lệ tân thần tượng
Bác, đăng ra đời, thấy nhục vinh
Trí thức nửa mùa không tự lượng
Tin theo tà thuyết kiếp hư sinh!

Lính miền Cao

● Viết gửi người mến tự A Khóa 3 Đại Học CTCT.
● Cho buổi tiễn đưa 29-11 mùa đông năm ngoái

★ L.H. KHÁNH-MÂY (Phố Phan)

—●—

29-11 chủ nhật ngày đông trời lạ xử lạ lẫ, buổi sáng đưa tiễn người đi em chợt nghe mặt nóc nao xác động ánh mắt nghiêm khắc của người đang nhìn em khi biết được sự thật lắm em sợ hãi lo lo em chỗ đợi không lại trách móc của người, chưng... Sao người chỉ em lặng nhìn em?! người không giận em sao? hãy thấy thì em I cảm thông nhé người, hãy hiểu vì sao em đến đây sự thật Muốn nói với người thật nhiều trong lòng cuối cùng hiểu điều Sao em nghe cỗ bọng gieo lỗi, người ơi ? Lạm sao người hiểu được các hiểu em đang chào đón I em sao người hiểu được chúng tình cảm nơi ai em đang dành cho người. Lúc sau I Lâm xoá em hết thật to nhu người hiểu, chưng chia đồng yêu mất người em lại không có đến Ánh mắt người nhìn em cảm chứa cái sự bao dung thu thiết ta nhìn lỗi xây của người em như thơ vơi xao xuyến. Em sự tin mất lý là của người vô cùng em sự

(CÒN NỮA)

LÍNH NHẮN TIN

Nhắn tin cho chú Ia LƯƠNG DÀI ở Pháo Cối Binh Đoàn biết, hiện con Ia lương ở Mỹ hiện đang điều trị tại T3 Hải Lược.

ĐÀO V HƠN Khóa 4882 muốn biết tin Bỉ. Sam. Trương g. Trung. Mạnh. Hùng và TS Đào minh Thế trước ở Khe 6021.

Nữ Hoàng

KHUÔN VƯỜN CỦA TUỔI THƠ
● HOÀNG-OANH và PHẠM-NGỌC TỐC DÀI chăm sóc

Ý NGHĨ HỒNG : GỌI HẠ

Em tặng : Chị Linh Trang ● Bút nhóm : Vùng Tuổi Trẻ ● Lớp 10B: Tt Joseph.

Bài thơ Quý mến I... Ta muốn gọi tên bạn bằng tiếng ru trong gọi, để chắc lại bạng ta những kỷ niệm xa mờ. Biết viết gì ? I vai trang. I vai đồng. I vai nói cũng gọi là đủ để lại trong nhau những bông mơ, chắc vẫn vương khi bạn đọc lại... Gọi là một chút hương thơi, Cho chan để cho muôn đời tình chào

Trời vào hạ bạn bắn tu vào hạ ? Có lẽ tết cả. Trời vào hạ với sắc hoàn vàng tóc, với chiếc sơn cầng mũ buổi trưa chiều đi học Đây là mùa hạ phải không em ? ..

Cho bạ trong ta đầu ấm thân, nhớ nhớ bạn... Hạ này em không cảm thấy vui, vì nhớ những ngày cùng bé, em sẽ lớn, cái lau đầu bắt ngờ cho em buồn, biết cho, em sẽ không cần là em bé hồn nhiên?

Em hãy cố gắng lên nhé ! Em sẽ là bé ngoan, em sẽ là bé hồn nhiên, em sẽ là bé hồn nhiên?

Với tâm trạng ngiêu nhớ mình cũng chả biết đi vui hay buồn khi nghe bạ bè nhắc khiêu đi lắm...

Rồi ngày mai nhà mình vẫn không biết có của học ở đây không ? Vậy của thuở 13 nhỏ phương lăng ép tặng bạn bè.

Bạn khóa là vẻ không biết nhà mình có cho nhỏ đến ra không kì ? Thôi, em nhớ rõ nắc rằng hy vọng cũng đó ... chúc cho nhà mình mai mắn và bằng bằng cho đó.

(CÒN NỮA)

SẮP PHÁT HÀNH
HÀ NỘI nơi giam giữ cuối cùng
TÙY BÚT
★ THẢO-TRƯỜNG

Thơ của em

Ngày con về

tôi rời quân y viện
một buổi sáng mù sương
nhìn lên cao tăng điện
thấy mây trôi buồn vương

bỗng giữa vầng mùa xuân
từng bước nhỏ ngại ngần
dáng chân bên thềm cửa
lẽ mẹ như thuở ngần

nhớ mùa xuân năm nào
đến quân trường thăm con
và rồi con từ đó
những mùa xuân gian lao

vầng con mẹ khác hoài
nhận cánh thư em gửi
kể chuyện ngày con xa
con nghe lòng lê ngại

và bây giờ con xuân
bàn tay mẹ ân cần
đón con trong nắng ấm
xuân nhớ thêm một lần

con thấy nhiều đôi khác
tóc mẹ giả thêm lạc
con muốn nghe mẹ ru
lời êm như tiếng nhạc

hỏi mẹ sầu đâu đó
xuân đã về muốn nơi
trong tâm hồn con trẻ
và trên mái mẹ cười

Linh Thu

Truyện dài tuổi thơ :

ĐƯỜNG MÂY

● LINH-THU ●

(TIẾP THEO)

— Tui thấy trò lâm sao đó Hải ơi !

Hải giật mình

— Hả, trò nói gì?

— Tí bỗi trò nói chả trò Oanh đọa đi đâu?!

— Lê Đa I.g!!. Nếu trò Oanh cho sống chắc chả trò không đau

— Vì tui cũng không biết trò hết! Hải giương cười. Lâm nhìn bạn.

— Trò thương trò Oanh lắm hả?

Hải nhẹ gật đầu. Người bạn nhỏ vừa về xuống dốc chăng đường ngồi sao vừa chạm tâm...

—Giết I! có I người giống y như trò Oanh trò có thương người đó bằng trò Oanh không ?

Hải nhìn bạn nhận ra đôi mắt Lâm như có I lần mây vừa bay ngang đó, mắt lâm long lanh thấy buồn và chạm tha thiết. Hải thấy mình có lỗi với bạn, thì vì quá nhớ thương Oanh mà Hải quên mất những người bạn quanh Hải sự buồn phiền như trách móc lâm Hải thấy thương Lâm. Hải không so sánh nhưng Hải thấy tình bạn của Hải vừa được sau tăng vì đôi mắt ấy. Hải dần tay bạn. Lâm cúi xuống.

— Lâm I trò buồn tui hả ? sao trò nói vậy ?

— Ai buồn đâu I.

— Thôi tui không chắc trò Oanh nữa nghe !

Lâm lấy tránh mặt Hải, chân ở, ai sắc sắp lên.

— Trò Oanh đẻ thương lắm hả?

Hải vẫn nói về trong ngưzuống vẫn về những lần tức nhỏ, hình như mỗi hành động Hải đều nhớ Oanh.

— Trò Oanh giống trò lắm, nhớt là đôi mắt !

— Vậy hả ?

— Ừ... mà thôi,

— Hải tuikhông buồn vì trò nhắc trò Oanh đều trò kể chuyện trò Oanh cho tui nghe đi !

(CÒN NỮA)

Các em đều reo vui
đón giai phẩm YẾT KIÊU (5)

Tờ báo mà tất cả mọi gia đình—mọi thiếu nhi đều mong ước, và chờ đợi.

— Vì Giai phẩm YẾT KIÊU dành cho tuổi thơ với chủ trương :

GIÁO DỤC HÀO HỨNG — GIẢI TRÍ LÀNH MẠNH
— HÀI HƯỚC, XÂY DỰNG, trên ngập tranh ảnh vui vẻ.

ALÔ ! ĐÂY Bình Cà Gật

TƯỜNG TRÌNH TỪ SÀIGÒN

● «Hậu phương an, Tiền tuyến vững»

9-4-1973

TỔNG THỐNG VNCH NGUYỄN VĂN THIỆU hôm 5-4 tuyên bố sẽ không bao giờ yêu cầu quân đội Mỹ trở lại Việt Nam để giúp bảo vệ xứ sở này.

«Tôi tin chắc là quân đội và nhân dân VNCH có đủ khả năng để đối phó với một cuộc tấn công Quy mô của Bắc Việt». Tổng Thống Thiệu đã tuyên bố như trên trong một bữa tiệc buổi trưa tại Câu lạc bộ báo chí toàn quốc Hoa Kỳ.

Tổng Thống Thiệu vạch ra rằng Việt Nam cần có một giải pháp chuyển tiếp êm điệu từ thời kỳ chiến sang thời Hòa và ông nhấn mạnh rằng Hoa Kỳ và các quốc gia khác sẽ viện trợ kinh tế để tái thiết Việt Nam.

Tổng Thống Thiệu tuyên bố các thử thách trong thời hậu chiến rất nhiều và đòi hỏi phải có các giải pháp thích hợp. Vì vậy mà chúng tôi cần có sự thông cảm rộng lớn tại hải ngoại để có thể tạo ra một hành động phối hợp giữa các nước bạn và các nước đồng minh của chúng tôi hầu có thể đưa tới sự ổn định chân chính và tích hành tại vùng Đông Dương và bảo đảm một giai đoạn chuyển tiếp êm đềm trong thời hậu chiến.

● TỔNG THỐNG THIỆU TUYÊN BỐ VNCH cần viện trợ nhưng ông không ước lượng cần bao nhiêu trong thời gian bao lâu. Tuy chiến đấu cho là cần phải mất 1 năm mới có thể định cư hơn 1 triệu người Việt Nam tỵ nạn.

Ông cũng đề cập đến việc mà ông cho là những vấn đề kinh tế xã hội lớn lao mà Việt Nam phải đối phó trong thời hậu chiến.

Tổng Thống Thiệu tuyên bố ông hy vọng sẽ đề cập tới các vấn đề này trong các cuộc thảo luận riêng với các lãnh tụ Lưỡng viện Quốc hội.

● ÔNG TUYÊN BỐ TRONG SỐ CÁC NHIỆM VỤ NÀY có việc tái thiết lại cả những đô thị bị tàn phá trong vụ Cộng sản tấn công năm 1972 tìm việc tâm cho các quân nhân giải ngũ theo như hiệp định Paris, xây thêm các trường học quá đông phải luân phiên học ba buổi một ngày.

Một nỗ lực chính yếu khác cũng phải được hiện là biến đổi nền kinh tế trong thời chiến của Việt Nam. Nền kinh tế mà ông nhận là đang bị tổn nhiều vì ngoại viện để thành một người ngoài cuộc.

Để trả lời một số câu hỏi, Tổng Thống Thiệu nói rất cay cú khi ông đề cập đến việc trao đổi tù binh chính trị với Cộng sản.

Ông nói cho Cộng sản viện rào là Chính phủ VNCH đang giam giữ 50 005 cái là trị phạm hay hơn nữa.

Đó là một sự bịa đặt ! Chính phủ VNCH có tất cả 30 176 tù binh trong số đó 21 000 người phạm luật đang thụ án, 5 081 người là tù Cộng sản và 5 080 người đang đợi Tòa xét xử.

Tổng Thống Thiệu trình bày công khai một danh sách đầy đủ và cho biết Cộng sản đã bắt giữ 67 504 thường dân Việt Nam và hiện nay chúng tôi không biết là họ còn sống hay chết. Ông tuyên bố phe Cộng sản chỉ nhận bắt giữ có 400 người.

Tổng Thống Thiệu tuyên bố tù binh VNCH bị đối xử tàn nhẫn hơn tù binh Mỹ trong thời gian bị bắt giữ xi BV so các biện pháp trả đũa của Hoa Kỳ.

Tổng Thống Thiệu cũng tuyên bố ông e ngại Bắc Việt sẽ đưa những người gốc miền Nam tự Bắc vào Nam để làm rối thời sinh hoạt chính trị của chúng tôi và phá hoại tinh thần bình sĩ của chúng tôi.

Nhấn mạnh rằng VNCH là một nước có chế độ dân chủ vững mạnh, Tổng Thống Thiệu tuyên bố cựu Đại biểu Trần Ngọc Châu hiện vẫn bị giam, vì ông đã hoạt động cùng với người anh của ông ta như là một tên gián điệp cho phe Cộng sản để cung cấp cho Cộng sản tin tức chiến lược.

Tổng Thống Thiệu tuyên bố : «Chúng tôi không có ý định giữ ông Châu ở trong tù. Chúng tôi sẽ trả ông ta lại cho Cộng sản, nếu họ muốn nhận ông ta».

Bình Cà Gật, tường trình từ Sàigòn.

Bí mật ÓC BU

TÔI HY VỌNG RẰNG ĐÓ MỘT CON TÀU NGẦM CỦA QUÂN TỔNG ĐỐC TRONG ẤP!
TÔI MUỐN BIẾT NGAY TRONG HOÀNG MẬT NGÀY HỌ LÀM GÌ...?
CHÍNH CÁI TIẾNG ĐÓ NÓ SẼ TRA TẤN MỌI NGƯỜI
CÓ TIẾNG KÊU RÈN!
BÍ MẬT ĐỢI BẮT
TỦ ĐỒ
TỦ ĐỒ
TỦ ĐỒ

KHOA HỌC

HOÀNG-VĂN phụ trách

VNCH CẦN TRỒNG 70.000 MẪU BÔNG VẢI MỚI CÓ THỂ TỰ TÚC ĐƯỢC VỀ VẢI SỢI

Chương trình Người Dân Miền Biết trong ký phát lình và phát thanh vừa qua đã phỏng vấn quanh việc trồng bông vải tại Việt Nam. Nhu cầu của con người là ăn và mặc. Chuyện ăn đã có kế hoạch Người Cày Có Ruộng và trồng lúa Thần Nông. Chuyện mặc là chuyện vải. Vải của bông vải. Chương trình NDMB đã phỏng vấn Ông Nguyễn văn Ánh, ông Nguyễn văn Ánh năm nay 54 tuổi tại Chợ Lớn, đã từng là Tổng Thư ký Hội Sản xuất Chỉ Sợi VN. Hiện nay ông là Giám đốc xưởng dệt Bình Anh. Ông xuất thân từ trường Conservatoire des Arts et Métiers Paris và đã từng đi nhiều xứ Âu, Á, Mỹ quan sát kỹ nghề tơ sợi.

Cuộc phỏng vấn này trên đã phát lình vào tối thứ tư 4-4-79, lúc 21g10 và phát thanh vào tối Chủ nhật 8-4 lúc 22g20 như thường lệ. Dưới đây là cuộc phỏng vấn:

NDMB: Thưa ông Giám Đốc, việc trồng bông vải có thể giải quyết thế nào?

Ông Nguyễn văn ANH: Việc trồng bông vải trên lãnh thổ quốc gia là việc cần thiết. Không xứ nhiệt đới Đông Á trồng bông vải VN sẽ có nhiều xứ bắt nghề trồng bông để cung cấp nhiều nguyên liệu và bông vải chiếm gần có đất đai thích hợp vẫn tiếp tục bông vải. Hiện nay Hoa Kỳ là một xứ sản xuất nhiều bông vải chiếm lối 40g% sản lượng của thế giới. Những xứ khiêm khai thác từ 15 năm sau nầy, người ta đã bỏ trồng bông vải để tự túc và để xuất cảng.

NDMB: Hồi năm 1939.1945 ở VN, từ Bắc vô Nam có 1 phong trào như phong trào nuôi ếch cách 1 năm là phong trào trồng vải, kéo ra chỉ sợi và dệt vải thông. Vậy phong trào đó đã được khởi xướng từ đâu và lúc đó người ta trồng bông vải ở những nào ạ?

Ô. NGUYỄN V ANH: Hồi trên Đệ nhị thế chiến chúng ta chịu sống với nước Pháp, còn 1 phần vải khiêm chung là vải dệt trong xứ. Sau đó, khi đồng minh phong tỏa, chúng ta không nhập riêng được vải từ bên Pháp nên chính quyền thời bấy giờ khuyến khích nông dân trồng bông vải. Do đó có việc trồng bông vải ở ở ven lấy bông vải tốc ra sợi bằng phương pháp cổ truyền, như đã trong xuất thay bị thế chiến, chúng ta có vải để mặc. Sau đó khi Pháp trở lại VN, việc nhập cảng vải tiếp tục nên phong trào trồng bông vải biến đi cho tuổi bắp giờ thế chúng ta phải nhập cảng bông vải nhờ việc tiếp Mỹ.

NDMB: Bông vải của Mỹ thì như thế nào?

Ô. NG VĂN ANH: Bông vải của Mỹ đáng theo tiêu chuẩn quốc tế, đặc lượng bông vải của Mỹ chiếm lối 40% của quốc tế.

NDMB: Khi VN muốn trồng bông vải thì lấy giống ở đâu?

Ông NG VĂN ANH: Việc đó nay là 1 vấn đề tế nhị mà không thể đề cập. Khi xưa, chúng ta trồng theo lối cổ truyền thì có giống nào trồng giống nấy nhưng bây giờ thì chúng ta phải lựa giống. Chúng ta có thể mua giống từ nhiều xứ như giống của Mỹ hay của Israel, Egypt... để, chúng ta mới có thể nghĩ tới việc tự túc về giống.

NDMB: Thưa ông Giám Đốc nếu cho đã cho cây bông vải ở Việt Nam thì nhóng ta phải trồng bao nhiêu nữa?

Ông NGUYỄN V ANH: Hiện xứ phương đông nhu mấy kẻ sợi, chúng ta chỉ có 190.000 mẫu sợi 190.000 mẫu sợi nay mới chỉ cung ứng 70g% nhu cầu của trong xứ. Cũng ta cần 16 50.000 mẫu đất trồng bông vải trị mới có được 190.000 mẫu sợi nơi. Nếu nói có đông đến số vải để vải mới thì chúng ta cần thêm 16 20000 mẫu nữa tức 70000 mẫu cả thảy, mới đủ cho nhu cầu. Con số mẫu cung ứng 70g% nhu cầu thì chỉ đến 50000 mẫu thôi. Mà muốn trồng 50000 vải chúng ta phải 16 15.000 đồng mỗi mẫu, chưa kể tiền trang bị để đó. Vậy nói 50000 mẫu, chúng ta phải tốn 1 tỷ rưỡi.

Khi có bông vải rồi, chúng ta lại phải có 1 hệ thống biến chế, chế máy cần bộ. Mỗi chế máy cần 150.000 mỹ kim mà cần lối 30 chế máy tức lối 2 tỷ rưỡi nữa tức là 13 tỷ bạc. Còn riêng khai phá đất cũng tốn lối 5 tỷ nữa. Chương trình này cần phải mất 12 tỷ mới nói chuyện được.

NDMB: Nếu chúng ta muốn trồng 50000 mẫu cũng đợi thì ở VN có những vùng nào có thể trồng bông vải được?

Ông Nguyễn Anh: Chúng tôi đã khảo sát suốt hết miền Trung thì chúng tôi thấy rằng chúng ta có thể trồng tại Phú Bổn, đặc biệt thung lũng Cheo reo tới Tuy Hòa. Chúng ta cũng có thể trồng ở Quảng Nam, luôn tới Ninh thuận, Bình thuận.

Đặc biệt như Ninh thuận, chúng ta có thể trồng được những loại bông mà ngày nay người ta gọi là Egypt.

NDMB: Thưa ông Giám Đốc, trồng bông vải có dễ không có phải lối cần phân nhiều không và nói làm được mấy mẫu.

ÔNG NGUYỄN VĂN ANH: Trồng bông vải vô cơ để vì chúng ta là 1 xứ ở miền nhiệt đới mà bông vải thì tăng trưởng rất mau ở xứ nhiệt đới và ẩm ướt.

Cây bông vải từ lúc gieo hạt tới khi gặt chỉ có 6 tháng, do đó chúng như bông gòn vậy. Tuy nhiên việc trồng bông vải thì phải hoàn toàn nghiên là 1 miếng đất trồng 3 hay 4 năm thì phải trồng 1 thứ ngũ cốc khác để đất có thể trở lại bổ mầu cho tốt.

NDMB: Nếu ta cách việc trồng bông vải với việc trồng đậu phụng hay 1 thứ cây khác thì trồng bông vải có đem lại bao lợi nhiều hơn không?

Ô. NGUYỄN V ANH: Cuối năm qua, phái đoàn chuyên viên nông Trung hoa Dân quốc giúp chánh phủ VN có trồng một mẫu tại Ninh Thuận thì theo phái triển của chuyên viên cho biết rằng cứ tính theo cây bắc Mỹ kim thì trồng 1 mẫu bông vải có lợi tức gấp 2 lần trồng đậu phụng. 4 lần trồng đậu xanh và 5 lần trồng đậu nành hay lắc mitsi.

NDMB: Một vấn đề nữa trồng bông vải thì phải làm gì để có thể tiêu biết rõ vấn đề này mà để được giúp ích?

Ông N V ANH: Để gì về phương diện canh tác thì quý vị nông gia có thể tiếp xúc với Nha Tổng Giám Đốc canh nông để biết rõ vấn đề kỹ thuật. Nhưng đứng về phương diện khơi sự trồng bông vải thì chúng tôi thấy rằng chúng phải đặt ra vấn đề chính phủ chính phủ đưa ra 1 chính sách trồng bông vải thì chúng ta nông dân mới có thể được sự yểm trợ rồi đa số kỹ thuật vải chính

NDMB: Nói về chính sách trồng bông vải, vậy từ cách tự nhân ông có thể phát biểu cho chính phủ hay đưa ra chính sách trồng bông vải thế nào và ở có những kế hoạch nào có thể thể để nghị được không?

Ông NGUYỄN V ANH: Về đề trồng bông vải là 1 vấn đề đầu tư rất lớn và là vấn đề thiết yếu cho tương lai kinh tế Việt Nam, cho nên chúng tôi xin đề nghị cho muốn thì Việt Nam cần phải phát động phong trào trồng bông vải.

Chúng tôi trồng bông vải trong lối này, chính quyền Việt Nam cần đang lo thương trào với chính quyền Mỹ để chúng ta phải kịp vấn đề việc trợ Mỹ về nhập cảng bông vải để phục vụ việc trồng bông vải trong tay. Vì chính phủ đã được sự yểm trợ của việc trợ Mỹ trên nguyên tắc rồi thì chúng tôi thấy rằng chính phủ phát động phong trào trồng bông vải cổ khiêm mới mau chóng và có thể thấy kết quả khả quan. Nếu chúng ta không có sự yểm trợ thì chúng ta cũng có thể trồng được bông vải, nhưng buồn đâu, thế nào chúng ta cũng gặp nhiều khó khăn để vượt thoát và làm chậm con đường tiến của chúng ta hơn.

NDMB: Nếu chúng ta bắt đầu kế hoạch trồng bông vải trong năm nay thì trong mấy năm nữa chúng ta có có đó không.

Ô. NG V ANH: Việc trồng bông vải cần tốn thời gian mới gấp. Bạn đã cho nhiều yếu tố mà chúng thì ngũ cốc trồng mỗi trong 50.000 mẫu bông vải nay 70.000 mẫu thì chúng ta phải có 7 kế hoạch lối thiểu 5 năm để trong 1 hay 3 năm đầu cung ứng tác nghiệm kỹ thật cho VN và là hoàn luận và việc vô nghiệm của xem lại, bông vải nên thích hợp nhất và so sánh trong con nhất để chúng ta có thể hydroye giả thành hầu vừa đủ sản và hyvong có thể xuất cảng được.

NDMB: Tại sao trong lúc thế giới người ta dùng Polyester, Nylon, Dacron, chúng ta nói bao bao nói chúng ta lại nghĩ đến việc trồng bông vải chăng? khác nào như bây giờ chúng ta cần sản xuất tơ lại cho trồng cây cao su làm gì?

Ông Ng văn Anh: Thay nhìn vấn đề thì trường tầm việc trồng bông vải vẫn hết thoát, nhưng chúng tôi thấy lúc nào bông vải cũng vẫn giữa nguyên giá trị của bông vải. Người ta, chúng ta nói thế chúng như cao su chẳng tạo và cao su thiên nhiên. Tơ lấy rồi, cao su chẳng tạo không đánh đổ được cao su thiên nhiên. Đương về phương diện tơ sợi, bông vải vẫn cho giữ nguyên giá trị của bông vải. Sự phát triển về tơ sợi bông hoặc nói là để bán bông vải sẽ tiếp thêm nhiều đề chúng ta có nhiều tiện nghi mà thôi.

Hiện ở VN cũng đang lo phát triển tơ sợi bông hoa và tơ sợi bông vải. Chúng tôi tin rằng sự sản xuất vải Polyester sẽ phát triển mạnh tài chính là tiền thì sẽ giá rẻ và thành phẩm bông vải sẽ giảm giá rẻ. Vì dụ chúng tôi cũng đang mặc 1 cái áo vải Polyester nhưng của VN đang bán trên thị trường VN.

NDMB: Thưa ông giám đốc, 1 cây bông vải, người ta sử dụng bông để làm vải. Vậy người ta nói sử dụng vào việc gì khác nữa không?

Ông NGUYỄN V ANH: Về công dụng thì 1 cây bông vải có thể để để nhà mây, cần lấy ruyết bông đem dệt vải. Cũng hạt bông vải có thể để để tây đầu. Dầu nhờ thế làm đồ ăn thì vào đang trong tỷ nghề Bá nên hạt bông vải làm thực phẩm cho gia súc.

NDMB: Với làn bông bông vải có những đặc tính tốt nào hơn là chúng thế vải làm bằng Polyester hay Dacron?

Ô. NG V ANH: Với làn bông bông vải là 1 loại bông thiên nhiên có tánh chất là vừa rất mềm vừa rất dai. Đó đó được gọi tiếng tăng vọng cao. Cũng như vậy mà sợi Polyester không làm biến mất bông vải được.

NDMB: Thưa ông Giám đốc, ở Giám đốc có cho coi 1 cái bản đồ chỉ những vùng có thể trồng bông vải tại miền Trung. Xin ông giải thích tại sao chúng tách nơi trồng bông vải rại miền Tây?

Ô. NG VĂN ANH: Bản đồ ấy chúng tôi vẽ cách với 1 chuyên Pháp từ 1971. Những nơi có thể trồng được cũng có thể được 4, 5 năm sau nữa đó. Số đất chúng ta trồng bông vải khỏi từ miền Trung vì đất đai miền Trung chưa khai và khi bắt thuận tiện cho việc trồng bông vải. Vì quốc lợi quốc gia, chúng ta nên trồng bông vải ở miền Trung, nếu đem ở miền Nam chúng có thể trồng được, nhưng vì ở miền Nam nhiều nơi đất đã có thể không tiện cho việc khai thác đặt quy mô.

NDMB: Thưa ông Giám Đốc, ông đã đi 1 vòng xem Mỹ để nghiên cứu về vấn đề trồng bông vải, xin ông cho biết việc trồng bông vải ở bên Mỹ như thế nào và cần trồng nơi nào ạ?

Ô. NGUYỄN V ANH: Cuối năm 1971, chúng tôi có được dịp sang Mỹ để nghiên cứu về việc trồng bông vải, nhất là việc chế biến để bông vải từ người trồng đem vào trong xưởng thì phải tiếp thêm nhiều quốc tế. Chúng tôi thấy đó là chuyện người lợi lòa nhu miền Nam xứ Hoa Kỳ Chúng tôi đã thăm thăp có nhiều kinh nghiệm về việc canh tác bông vải và việc chế biến. Việc trồng bông vải Cũng ta cần có thể quan niệm như đồng lúa phải nơi chúng ta mới được sự gieo tại việc trồng bông vải cũng phải có nơi mấy cái hợt lấy bông ra. Ngoài ra nữa phải có những phương pháp chế bông vải và những phương lựa để phân tách những hạng bông vải cho đúng tiêu chuẩn quốc tế để đem vào nhà máy mới có thể bán hay để xuất khẩu được.

NDMB: Ông có mang theo 1 gói vải, vậy gói vải là cái gì?

Ô. NG V ANH: Đây là một bình bông vải cho nhà lại gồm cho 1 bình bông vải lau cho ống 225lít lò. Con nay xứ VN trồng bông vải được thì chúng ta xuất công bông vải cho phái ... cho thương mại.

NDMB: Tôi xin đặt 1 câu hỏi tục mạc khác, là vườn rau bắc chỉ có đăng trồng chính ông đã ra Phú Bổn và nhiều đất to 6 đến 25 miệng Mỹ kim để việc trồng bông vải. Việc ấy như thế nào?

Ô Ng v Anh: Đúng vậy, chúng ta đã đến viện nhiều cùng để khảo sát tại Phú Bổn. Đọc theo thung lũng Cheo Reo tới Tuy Hòa. Cần đây, sau ngày ngưng bắn, chúng tôi có hướng dẫn 1 phái đoàn chuyên viên ra tận Phú Bổn để đi nghiên cứu tương tác về vấn đề trồng bông vải thì xơ khéo, nhưng cần tôi dự định có thể đưa tôi đến 25 triệu Mỹ kim để hoàn thành việc trồng bông vải trong 10 VN. Việc đó, về phương diện kỹ thuật, chúng tôi đã nghiên cứu gần xong, cần phải chờ đã đặt dự án đến chính phủ VN để nhanh thêm thì chúng tôi có thể bắt đầu vào công việc trồng bông vải ở VN được.

Tăng Thống VNCH Nguyễn văn Thiệu trao cờ đặc thưởng cho 1 Nông Dân xuất sắc trong NGÀY NÔNG DÂN VN 26-3-76.

(Ảnh THANH HUY)

MỰC QUI NHƠN

Tại các vùng bắt phân tích Bình Định và thị xã Qui Nhơn, người nghề đánh cá bấy, ... ngày đêm nhọc chuyện của ... Nghề mực bắt đầu từ tháng 3 tỉ và kéo dài đến tháng 8 tỉ.

Cực ngư phải cầu vồng đêm. Các ngư đều chào thuyền ra biển cách bờ độ 2 cây số, chong đèn manchon đã mua tập trung vào nơi ở xuất sắc.

Mỗi ngày lối 2 giờ chiều với chiếc thuyền có gắn thêm động cơ, các ngư đều ra biển cùng mực và mãi đến 8g đêm sau mới trở về.

Cách câu mực

Đông bào phương Trung Hải(Qui Nhơn) thường câu mực tại những địa điểm cách bờ 10m Đến nơi đụ định, sau khi thả neo xong họ bắt 1 thanh gỗ có thuyền chở ra phía ngoài và treo ngọn đèn manchon vào. Lúc bấy giờ, ngư dân cột miếng vải nylon bằng vào sợi cước và thả xuống biển.

Tiếp theo mực vướng mắc bên vào miếng vải. Ngư dân dùng vợt vớt và số lúc từc 1 lần 50/60 con mực. Vợt có cán dài 2 thước và phía trên hình nón cho vì 2th. phía dưới đan lưới. Cầu theo lối ấy, theo ngư dân cho biết là cá cần thiết.

Các ngư đều cho cột vào sợi cước 1 lưỡi câu và nếu mồi bằng cá mực vào cá thuần. Sợi cước được đính theo 1 cực chỉ cũng 100gam và lưỡi câu lớn bằng 5 ngón tay cầm bạt. Lúi nếu vào tăng các lưỡi bắt đầu và cũng thấy đầu manchon ấy và 1 vòng thì mực ăn mồi, ngư dân kéo lên và đưa vợt vớt.

Mặt lối cá khá gọi là cần vớm và cần lắc bao ngày. Ngư dân cột vào sợi cước 1 chấm 8 lưỡi câu có nước mồi vẫn có cột thêm 1 cực chì cũng 300 gam.

Người câu lắc vào vào bắt, các ngư đều cầm lắc bao đến đến các vùng bắt phân tích nước quốc tế cũng đều manchon lên và thả lưỡi mành. Loại lưỡi này bề ngang 50 xỉ, dài 40 xỉ và mỗi thuyền có đến 8 ngươi bình nghề.

Chiếc đèn manchon được treo lên bắt thành cây đặt ngang qua và có 4 chiếc phao thả vòi. Đèn nói mự, thấy ánh sáng tập trung lại và 1 ngư dân đầu chiếc đèn treo đang lắng treo nếp nước nhỏ 4 chiếc phao trải vào nơi bắn lưỡi mành và lắc lắc đó mành được kéo lên. Lối bắn mành này nhỉ đến có thể thu được hàng tấn mực.

Các loại mực

Mực gồm nhiều loại và mỗi kim ... tuyến Mực thường ... mỗi mực thước mực (4 tấc) Mực sống ngắn hơn mực thước, mình nhỏ Dọc đất nhỏ hơn mực cái. Mực sọi là loại mực nhỏ, thân nhỏ và ngắn. Mực sống được các nơi đều đưa về khu đất ấy hoặc nếu quá nhiều phải ngâm muối. Hai mươi mực bằng cách trả một lớp muối, tiếp theo, người nuôi ở cứ tuần tự như thế. Đóng bao chăng ngực khác như mực phơi, mực nướng khác như mực phơi.

Riêng loại mực đen đã rất nhỏ, ở bắc phía Bình Định Qui Nhơn. Mực này đen và có thể ăn sống. Mỗi tới đen và phơi nắng trên chiếu gần vì mỗi ngày trên bãi cát. Mực nếu muốn khô bị nắng sẽ trên cuốngcon Nếu trời tốt cũng mực chỉ phơi 2 ngày và sau sẽ ăng phải phơi đến 3 ngày. Mực này gọi là mực khô ngon và có nhiều mực rất ngon. Mực khô cung là thứ bắt sản được đem xuất cảng.

Hiện nay, mực khô được bán với giá 10/00 mỗi kỳ. Tại Bình Định và Qui Nhơn trong năm 1972 vào qua con ngư dân đã đã đạt được nhiều mực nhất so với những năm trước đây.

Riêng phương Trung Hải thuộc thị xã Qui Nhơn mỗi năm có mực tươi được trên 10 tấn. Nếu tính chung toàn thị xã Qui Nhơn và tỉnh Bình Định số mực khô năm so thì lên đến trên 100 tấn (TTVLA ngày Quang)

Tọa lạc tại cách đồng năm Sa thuộc tổ Thạch trụ, xã Đức Mỹ (Mộ Đức) cách chân nổi Thạ (nay đổi trạm) chỉ g 500m6. Tổ hồ cách đồng khoảng 2m8 bề sâu từ 4 đến 8 m.

Xung quanh hồ nước có 1 bờ giăng bằng đất và đá xen lẫn với cát đều có chất cát cỏ dại mọc đầy đủ.

Hồ nước của tọa bởi nhiều quãng mạch hình chiều dưới đây bề tọa rất mạch bởi nhiều lớp.

Trong hồ nước luôn luôn sự sẽ bắc hơi nghi người tựa bề 1 chiều nước đưa ra ngoài sức nóng 110°. Xung quanh hồ nước bề hồ nước hiện lên sẽ ở cực đã trăng như đã vẽ. Đóng ao hồ g 1 cây rưỡi ở vùng khô hình nhỉ vẫn thấy hơi nước từ hồ nước tỏa ra.

Dù 4 đến mười đến hồ nước sẽ Thạch Trụ tọa lạch ở QNgãi thuộc Quốc lộ 1 cách 300 đến qua tư Thạch Trụ thì ở theo Tỉnh lộ 7. Trung Đa Tu (Tỉnh 5) cách 20 nhỉ tại đến ở cực đường đến gần là Hương lộ nên Sau đến về phía Tây Đã phía đến nơi Thạ 250m là đến hồ nước.

Sắc thái và mùi vị của Hồ nước

Chung quanh hồ nước sẽ là một vùng vườn đất đỏ, khi bước chân trên vùng vườn cạnh hồ nước sẽ người ta ghe những vệnh nhỉ nhỉ và có cảm tưởng thế nào là lạ lắm lắm đang rất 1 vùng sinh lầy.

Con mương thế nếu lấy từ hồ nước chảy ngoài ngăn, trên cách đăng xa. Sau khi qua Tỉnh lộ số 5 rồi chảy đến giáp gần suối nước ngọ ở rạch chín tọa nước Mặn, bề rộng con mương 2400m.

Con mương ấy rộng chừng 4 đến 9 tr 2 bề hồ mương đến nơi đến phương đến ba thành 2 bề vườn cây là hoàng cho trồng mang trao vườn cương.

Cạnh hồ nước có chừng 10 nhà người ta ở đó 1 ao nhỏ, nước trong ngày và 1 rõ tầm nhỉ. Mặc con mương con nhỉ liền giữa bắt tìm vườn nhỉ mương nhỉ và nước ngọt.

Đăng bao tại phương bắc nước sông và nước ngọt vào hồ bắt tìm nhỉ nước lên nó tầm.

Nước ngọt nhỉ nhỉ lên trong lòng hồ nó vẫn nông 1110 và cho người hồng lý đi theo mương nước ngọ hồ lên ao hồ.

Con mương nhỉ nhỉ lên trong lòng hồ nó vẫn nông 1110 và cho người hồng lý đi theo mương nước ngọ hồ lên ao hồ.

Con mương ấy rộng chừng 4 đến 9 tr 2 bề hồ mương đến nơi đến phương đến ba thành 2 bề vườn cây là hoàng cho trồng mang trao vườn cương.

Cạnh hồ nước có chừng 10 nhà người ta ở đó 1 ao nhỏ, nước trong ngày và 1 rõ tầm nhỉ. Mặc con mương con nhỉ liền giữa bắt tìm vườn nhỉ mương nhỉ và nước ngọt.

Đăng bao tại phương bắc nước sông và nước ngọt vào hồ bắt tìm nhỉ nước lên nó tầm.

Nước ngọt nhỉ nhỉ lên trong lòng hồ nó vẫn nông 1110 và cho người hồng lý đi theo mương nước ngọ hồ lên ao hồ.

Con mương

Con nít đơ miệng

Lưỡi tiếng — Tọa lưỡi
Có mặt trong mỗi gói dầu

SEPTOL Collutoire

Vệ sinh hàng ngày cho trẻ em chỗ bẩn.

Có bán tại các nhà thuốc tây.

HỌC LÁI XE Ở ĐÂU ??

Lái xe giỏi, muốn mau thành nghề, muốn lấy 3 đầu cùng 1 ngày, muốn học phí hạ xin hãy lại vô phi tên nhập học mỗi ngày tại Trường Dạy Lái Xe BÁCH VIỆT số 214A Trương Minh Giảng Bà Phố Nhuận Saigon. Trường BÁCH VIỆT mới tuần thi 3 kỳ. Đặc 99%. Đặc biệt lớp tối 3 đến 5 ngày thi sớm.

Đ.T. 42.692

CÁC LỚP: SÁNG, CHIỀU, TỐI

BIẾNG ĂN, MẤT NGỦ

Uống Sirop
RÉACTIN (BETA)

— Ăn ngon, mau đói
— Lên cân mạnh chóng.
— Dễ ngủ yên (59M/QCDP)
— Trị phong ngứa

Bán tại nhà thuốc Tây

TIẾP THEO TRANG 3 **D**

Quảng Ngãi Quân Tiếp vào Nam khẩn hoang lập ấp tại Suối Nghệ. Các bộ viên Liên VN đã trên tay đồng hoàng phần cho 300 gia đình gồm 800 thơ vai, 200 áo thun... tại Trung Hoa, 200 quần vải đen, 100 chai rượu, 300 thau đựng nước.

Ngoài ra, Hội Thân Hữu Quảng Ngãi cũng tặng đồng bào 240 hộp xôi. Đồng thời cũng trong công tác giúp sau nhà chiến trạch, Khu Kỹ 311 Liên Quân tế — VN đã gửi giúp cũng bao chiếu nơi cư ngụ tại Xã Hà Lan, A.B.C. tại Ban mê Thuột (bà CS tên phá sau ngày ngưng bắn) 300 áo thun Liên, và 200 quần đen.

Tặng phẩm đã được trao qua Hội Ái Hữu Quảng Bình sẽ phân phối đến đồng bào trong tuần qua.

TIẾP THEO TRANG 3 **B**

trọng quân đích cho các đường sự bầu bổ tức giấy tờ trong bổ sơ ưu cầu HDX. Các viên chức sẽ ấp phải nộp cho các xã ĐV liên bộ các giấy tờ như thế Cựu quân nhân biểu lợi. Riêng các viên chức sẽ ấp xét nhiệm những được lưu chiếm có thể gia bạn ba tháng kể từ ngày [illegible] trong khi đợi bổ do giấy tờ quân đích.

THUỐC DẪN NHẬT BẢN

SALPAS

(Hiệu Lạc Đà)

Trị đau nhức, Phong thấp, Đau lưng, Nhức mỏi gân cốt.

Có Bán tại các nhà Thuốc Tây

Muốn nhà đẹp và mỹ thuật chỉ có bàn ghế ở hãng canh tân đồ gỗ:

PHAN-VĂN-NHI

Nếm năm ngồi êm như của Ngoại Quốc. Làm bằng mấy tới tàn mai lẹ bền chắc và bảo đảm 15 năm.

Có nhiều bàn ghế đắt tiền và bàn ghế kiểu Cổ trang bày tại số 73A Hồng Thập Tự Saigon. Đ.T: 20.745.

Đã cũ dời lầu đã mới 105—107 Minh Mạng Chợlớn.

Mỗi khi hay đau lâu, ai bị bịnh TRĨ, Đi tiểu ra máu, mủ, bón kinh niên, nên dùng thuốc:

TRĨ LẬU Quảng An Hòa

TRỊ các chứng: nội Trĩ, ngoại Trĩ, đi cầu máu tươi ra có dường, hậu môn sưng, nói mọc, ngứa ngáy đi đứng khó khăn, đặc biệt đau rất đường thuốc nay để lọc huyết, làm mát mẻ đại trường, tiểu trường độc.

N.S. 1252

TPH Nhà thuốc QUẢNG AN HÒA 169 Lê văn Duyệt Saigon

Tiêu thập nhất lang

(Tiếp theo trang 5)

Như bị một vạn rơi xuống vậy. Tiểu Thập Nhất Lang buông tay ra g ra, lao đầu thối lui, tìm đi tiếng dưới chân của chả g bằng tốc thành ngày đại.

Phong tờ Nương cũng chợt thấy lòng mình đau [illegible], nàng đã không cầm được nổi đau khổ của Tiểu Thập Nhất Lang.

Từ ngày quá biết Tiểu Thập Nhất Lang đã b ấy giờ, đây là lần thứ nhứt nàng xảy chăng kinh hãn lạc phách...

Cho hay: tay cầm thì hãi hùng, không gì giữa Tiểu Thập Nhất Lang và Thẩm bích Quân vậy hiểu rõ là [illegible] rất ngang cân hạ...

Nhưng hiểu rõ nổi thăng khổ của hạ vẫn nhất cảm hết cho mình. không sao nuốt kịp những cảm nói vô ý thức vừa rồi. Cho dù nhớ rằng cảm nói ấy của nàng là những rằng đã to, chưng nên nuốt lại được mà làm cho khỏi kẻ giữa 2 người tơi phải càng [illegible] cũng cũng tự tiện nuốt ngay cho dù nuốt sang rằ sang phải nhiều.

Tiểu Thập Nhất Lang cố lo vẻ phía sau mắt cho đến khi dạng phải gốc cây to ở vệ đường chăng nói không lại miệng lắm thầm như bế mắt hỏi :

— Ta là người gì ? , ta bằng cái gì ?

Anh mắt của Thẩm bích Quân vẫn chốn trách chăng, nàng lẹ lạnh lùng tiếp :

— Không sai, các ha cũng ta, ta vẫn phải cảm kích [illegible] hiểu tại dù sao ta cũng bao các hạ rồi, chúng ta có thể coi không con nợ nữa nhau nữa

(CÒN NỮA)

TIẾP THEO TRANG 3 **F**

nay đọc ở «Ba nhà thương nay, tôi mong on xuất đời. Thông bao tu khi no bệnh tôn sẽ kêu nó lại máy đang bắt vì vì máy cô y tá ở đây để tự ou. ho không cho biết

HOA KỲ VÀ THẾ GIỚI...

(Tiếp theo trang 5)

vương [illegible] thế quan cung mở mang cung đu phải phi nhận tất ở vùng nay có thể để là nơi phát xuất các xung đột dữ dội trong những năm cuối lại của thế kỷ này, vì nạn nghèo khổ, nạn suôn phân lợi rất khung đồng đều vay những mâu thuẫn chủng tộc và địa phương khoi mao cho bao động ngoại vước, hoặc ngay đã cả đây I nước vay đều chỉ phải chống lại I nước khác. Điều đó cũ hồi chứng ta trong các nước tiền tiến phải lưu ý sau vị trí chiến hoa nữa.

Vì chúng ấy lưu tâm và phương lo ấu của chỉ tiêu mình. Hoa kỳ đã phải liều hy vọng việc làm cho những yếu tố khác nhau nay thách I không cách quốc tế cảng xây dựng bao nhiêu cung hay bây nhiêu. Mối quan lệ quyền tố của chúng ta với Nga đã được chung ta vào con đường xây. Nhưng cũng con có những thực tế khác nữa đã khiến cho chúng ta phải liên hệ tới; Chúng ta nuôi cang 20% dân số nông phẩm do chúng ta sản xuất, con các hàng hóa đã thể hiện thì xuất cảng [illegible], số dầu tư trực tiếp và dài hạn của HK ở ngoại quốc đã lên tới 86 tỷ Mỹ kim năm 70, chúng ta nhập cang I phần ba số dầu lửa chúng ta cần và chúng của bao là của số phải nhập cảng tại I nước và chúng ta còn phải nhập các lấy các nguyên liệu quan trọng khác. Truyền thống và tha.

thức đây chúng ta tiếp ra ngoài các b ra gọi đại được mình. Bao hai chúng ta đã chấp nhận sự cao dự theo thỏa ước và liên minh, chúng ta không thể đơn phương chối bỏ nền ai tài tại quốc ma không bị a.hưởng [illegible]

phải nói cái gì cho xứng đáng.

Không để cho chúng tôi kịp hỏi thêm người đó bỏ là lại tiếp :

— Ông biết «hun» máy đến đâu đưa nào chăng hai tui nó đang tìm mà lôn ôn nó lam mặt như vậy là mối lân quý vị bác sĩ và các cô cậu y tá ở bây rằn nào chạy nhà và khác. Điều an ủi lớn cho gia đình chúng tôi là tuy lần phiền nhưng tư ông lão rơi ong mà ai ai cũng đều đối xử với chúng tôi hết sự tốt đẹp...

Đều cảm động nhứt, có nhiều cô y tá tuy đang bịnh na cũng cố gắng lên việc (dường như nhu thường ngày thiếu rất nhiều người viên) và khi bịnh nhơn cần gì, các cô ấy vẫn làm tiêu biểu phần ma không hề tỏ ra phiền trách hay ngã y lơ — ông ở nhà chắc cũng bai lòng như bà ?

— Vợ chồng tôi đến đem thương nói thêm nơi nhau, nếu chẳng may mà chồng Hai tôi chết, chắc là tôi sẽ cố sống cho chồng tôi không thể trách ai được nữa.

Quay sang ba lão, người đàn bà mang ten thêm bao nói nhanh :

— Cũng bụ tui có phước thiệt nghe đi bà, mấy lần gặp tai nạn là cũng có quơi nhơn phù hộ. Kỳ sáy ma không sập qúy vị cô lòng đi, chắc bây giờ mồ chồng hai tôi kể như đã xanh cỏ rồi.

Xin đôi tay vào không không, bà lão có ưu là đi ba nói bao giờ giống đến giải !

— Mấy ông Bác sĩ ở đây có lương tâm, phúc vậy nào dù khó khăn không phân nghèo, nếu ai cũng bỏ rơi người nghèo hết, chắc chỉ em mình tự vận cùng ai, phải không thím bai.

(CÒN NỮA).

Nhận cung cấp NƯỚC MẮM

Cho các hiệu ăn, tiệm buôn, nhà hàng giao tận nơi. Liên lạc tại 91 Lê văn Duyệt Saigon

Sạch Huyết trắng

Rửa âm hộ, Cửa mình bằng thuốc LISTICA khử trùng. Hết mùi hôi. Hết ngứa. Không ăn sót. Có bán tại các nhà thuốc Tây.

BEL ! BEL ! BEL !

— PHẤN TRẮNG BEL dồi dào
— Da trắng đẹp tự nhiên, không mốc. Trừ mụn. Chống nắng.
— Thuốc chống mồi sạch BEL. Mát sạch vớt. Loại lạnh hấp dẫn.
— ACNOBEL. trị mụn đỏ, mụn trứng cá, da mặt nhờn.
— Thuốc mọc tóc MEHCURY. Bán tại các nhà T.ốc Tây.

Sirop BANNOX

Trị BAN NÓNG
Đau Nhức — Sổ Mũi
Khó ăn — Lên Sinh
Có bán tại các nhà thuốc Tây.

Gần đến

Kính kỳ hay là đang bịnh kinh nhà đã được sống CÔNG HOÀN ÔNG TIÊN. Hãy đến lấy tại các tiệm thuốc Hoa Việt: Nhà thuốc ÔNG TIÊN Phú Lâm Cholon—KNBYT số 4 ngày 20-11-63.

Các chứng bịnh về tim
Đau tim, lòng tim, hồi hộp, tim đập mạnh xây xẩm chóng váng mặt ngất mất ngủ, đổ hồi, hay giật mình bồng hốt, thần kinh kết ao, đông

Thuốc bổ tim
Tâm Chi Bửu
La Vạn Linh
(Có bán ở các tiệm thuốc Bắc)
KN. 10 36 610 ngày 18-1-
537 Đường Khánh — Chợlớn

HỒNG ĐỨC

THUỐC GIA TRUYỀN
307, Nguyễn huỳnh Đức Phú Nhuận
ĐT 41.701 — Saigon

CHUYÊN TRỊ

1. Tê Bại	14. Đau Bao Tử
2. Bất Lực	15. Sa Tử Cung
3. Yếu Tim	16. Phong tình
4. Mất ngủ	17. Phong Ngứa
5. Đau Lưng	18. Đau Mắt hột
6. Thấp Đọc	19. Hen Suyễn
7. Thần Kinh	20. Kinh Phong
8. Hen suyễn	21. Bổ Kinh điều
9. Đường Tiểu	22. Mắt nhiều mụn
10. Huyết Trắng	23. Cơm Mũm Mũm
11. Phong Thấp	24. Lạnh Tay Chân
12. Sinh Lý yếu	25. Đau Gối Chân
13. Tiểu Đường	26. Mê Hồi Tay
	27. Kinh Kỳ Không Đều
	28. Hiếm Muộn Con Cái

— Làm Việc : Sáng 9 đến 12 giờ
Chiều 3 đến 7 giờ — Làm luôn Chủ nhật và các ngày lễ. Chữa BẢO ĐẢM 98 bịnh kể trên. Nhất là quý Bà, có bịnh lạnh cấm cản chớm gấp.

Cáo thị đấu thầu

1. Ngày giờ và nơi mở thầu :
Ngày 21-04-1973 lúc 09.00 giờ tại :
— Cục Mãi Dịch số 163 đại lộ Chi-Lăng Phú-Nhuận (Gia-Định)
2. Mục tiêu việc thầu :
Cung cấp ổ sắt dầu cho Cục Công Binh, trị giá ước lượng 27.000.000đ00 thuộc DLS số 93/MD/MU/1 ngày 20-3-73.
3. Nơi tham khảo ĐLS.
Trong những ngày giờ làm việc tại Cục Mãi Dịch (Phòng mãi ước 1) 163 đại lộ Chi Lăng Phú Nhuận (Gia Định)

164 GIA ĐỊNH, ngày 02-04-1973
CỤC MÃI DỊCH

Cáo thị đấu thầu công khai
(LẦN 2)

1. Ngày giờ và nơi mở thầu :
Ngày 19-04-1973 lúc 09.00 giờ tại :
— Cục Mãi Dịch, số 163 Đại-lộ Chi-Lăng Phú Nhuận Gia Định.
II. Mục tiêu việc thầu :
Cung cấp tài liệu điện cho Khu QSTT/Biên Hòa thuộc BTC số 1 của ĐLS số 69/MD/MU/1 ngày 12-2-73, trị giá ước lượng: 1.002.000.000 (1o 3).
III. Nơi tham khảo điều lệ sách :
Trong những ngày giờ làm việc tại Cục Mãi Dịch (Phòng Mãi Ước 1) 163 đại lộ Chi Lăng, Phú Nhuận (Gia Định).

169 GIADỊNH, ngày 02-4-1973
CỤC MÃI DỊCH

Cáo thị đấu thầu công khai

1. Ngày giờ và nơi mở thầu :
Ngày 25-04-1973 lúc 9 giờ 00 tại Trại Minh Mạng (Phú Bài) Huế.
2. Mục tiêu việc thầu :
Xây cất 49 dãy nhà Gia binh cỡ 35m00 x 14m00 mỗi dãy có 10 cửa và 1 trường học gia binh cho Trung Tâm Huấn Luyện Đồng Đa thuộc các dự án :
1) — Dự án HU. 762.1083/1/73 — Xây cất 10 dãy nhà Gia binh
DLS số: 1/503/73 — Quỹ tạm : 160.000.000
2) — Dự án HU. 762.1083/2/73 — Xây cất 10 dãy nhà Gia binh
DLS số : 1/504/ 3 — Quỹ tạm : 160.000.0
3) — Dự án HU. 762.1083/3/73 — Xây cất 10 dãy nhà Gia binh
DLS số 1/505/73 — Quỹ tạm : 160.000.00
4) — Dự án HU. 762.1803/4/73 — Xây cất 10 dãy nhà Gia binh
DLS số : 1/506/73 — Quỹ tạm : 160.000.00
5) — Dự án HU. 762.1083/5/73 — Xây cất 09 dãy nhà Gia binh
DLS số : 1/507/73 — Quỹ tạm : 160.000.000
6) — Dự án HU. 762.1083/6/73 — Xây cất 01 trường học Gia binh
DLS số 1/508/73 — Quỹ tạm : 20.000.00
3. Thể thức đấu thầu : Tổng khoán.
4. Nơi tham khảo Điều Lệ Sách :
Tại Trại Minh Mạng (Phú Bài) Huế trong những ngày giờ làm việc.
KBC. 4751, ngày 02-04-1973

161 Chỉ Huy Trưởng Trại Minh Mạng Phú Bài

CÁO THỊ ĐẤU THẦU
(LẦN 2)

1. Ngày giờ và nơi mở thầu :
Ngày 20-04-1973 lúc 09.00 giờ, tại :
— Cục Mãi Dịch, số 163 đại lộ Chi Lăng — Phú Nhuận (Gia Định).
2. Mục tiêu việc thầu :
Cung cấp gỗ dầu xẻ các cỡ cho Bộ Tư Lệnh Hải Quân thuộc DLS số 90/MD/MU/3 ngày 12-3-1973, trị giá ước lượng : 3.276.638đ00.
3. Nơi tham khảo điều lệ sách :
Trong những ngày giờ làm việc tại :
— Cục Mãi Dịch (Phòng Mãi Ước 3) 163 đại lộ Chi Lăng — Phú Nhuận Gia Định.

GIADỊNH ngày 04-04-1973
157 CỤC MÃI DỊCH

Cáo thị đấu thầu công khai
(LẦN THỨ 2)

Ngày giờ và nơi mở thầu :
10 giờ sáng ngày 24-04-1973 tại Khu Quân Sản Tạo Tác Biên Hòa (Trại Lê Xuân Kính) Tam Hiệp Biên Hòa.
Mục tiêu việc thầu :
1) — Công tác xây cất doanh trại cho các dự án BH 720.101 — 720.102 — 720.103 và 721.101/73
2) — Công tác tu bổ doanh trại cho các dự án BH 720.901 và 720.903/73.
KỲ QUỸ TẠM TỰ 20.000đ00 đến 52.000đ00.
THỜI HẠN THỰ HÀNH : Từ 75 ngày đến 90 ngày.
Nơi tham khảo hồ sơ :
Trong những ngày giờ làm việc tại Khu Quân Sản Tạo Tác Biên Hòa theo địa chỉ đã tiêu.

170 KBC 4212, ngày 08-03-1973
Chỉ Huy Trưởng Trại Lê Xuân Kính

Cáo thị đấu thầu công khai
(LẦN 3)

I. Ngày giờ và nơi mở thầu :
Ngày 20-04-73 lúc 09.00 giờ tại :
— Cục Mãi-Dịch, số 163 đại lộ Chi-Lăng Phú-Nhuận (GIADỊNH)
2. Mục tiêu việc thầu :
Cung cấp vật liệu xây cất cho Khu QSTT Biên Hòa thuộc BTC số 1 của ĐLS số 66/MD/MU/1 ngày 7-2-73, trị giá ước lượng 4.980.043đ00
III. Nơi tham khảo điều lệ sách :
Trong những ngày giờ làm việc tại :
— Cục Mãi Dịch (Phòng Mãi ước 1), số 163 đại lộ Chi Lăng — Phú Nhuận (Gia Định).

168 GiaĐịnh ngày 05-04-1973
Cục Mãi Dịch

TIN TỨC
CITROËN XE HƠI CÔNG-TY
PHỤC VỤ SỨC KHỎE NÔNG THÔN,
với các xe chuyên chở kiểu 1973
LaDalatR và LaDalatRN
được đặc biệt chế tạo để các cơ sở y-tế và xã-hội đến khắp nơi trên toàn cõi VIỆT-NAM trợ giúp dân chúng.
CITROËN VIET-NAM
37, Lê-thánh-Tôn — Saigon
Đ.T. 21.209 — 21.888

Cáo thị đấu thầu công khai
(LẦN THỨ 2)

I. Ngày giờ và nơi mở thầu :
Ngày 18-04-73 lúc 9g, tại :
Cục Mãi Dịch, số 163 đại lộ Chi Lăng Phú-Nhuận. (Gia-Định)
II. Mục tiêu việc thầu :
Cung cấp thông chăm 60 lít số sấp thuộc DLS số 82 ngày 2-3-73, trị giá ước lượng 9.750.000.000.
3. Nơi tham khảo điều lệ sách :
Trong những ngày giờ làm việc tại :
— Cục Mãi Dịch (Phòng Mãi 2), số 163 đại lộ Chi Lăng, Phú Nhuận (GIADỊNH).

163 GIADỊNH ngày 04-04-1973
CỤC MÃI DỊCH

PHƠ (Tiếp theo trang 3)

đến nay, ấy là nhờ dân tộc ta tự Liên trí, Sức khoẻ và anh hùng nhưng đã được lãnh đạo khéo léo và cương quyết.

Chúng ta cần phải nhớ tự trợ giúp đã thiệt thà của nhân dân và chính phủ nước bạn lớn Hoa-Kỳ, như một người bịnh chưa bình phục đang cần nhiều chất sinh tố để vá vếp mà nhà Lãnh đạo miền Nam phải tang lên Mỹ quốc để thuốc phục dược lâm nhiều bạn mà vẫn giúp đỡ VNCH vượn lên trong thời hậu chiến Tổng-Tuông VNCH đã thành công. Và Ông thành công nhờ lợi nhấc nhớ chúng ta tỏ trong thời loa : «Nếu chúng ta tỏ ra xông đăng thì không bao giờ đồng minh bỏ rơi chúng ta».

TIẾP THEO TRANG 3 **A**

trong ấy.

Tha lôi ông Dabelle trong khi bắn phát mình trên đa g được phát triển, có thể, mất vài năm của loại sây mới được đem ra xử dụng trong công chúng.

Sinh viên Kỹ sư Điện

năm thứ 3 nhận dạy tại tư gia từ lớp 10AB trở xuống

Xin liên lạc 168/5 Nguyễn cư Trinh — Saigon 2.

TIẾP THEO TRANG 3 **H**

167 B2 Biên quan Tuấn 1952 Cà Mau Tỉ Cà Mau.
168 B2 Đại Lâm 1951 Gia Định SB3-B3
769 B2 Lê văn Đại 1942 Thủ Ngữa SD2-2-B

(CÒN NỮA)

TIẾP THEO TRANG 3 **G**

— Mọi biết vậy sao mấy không cần vào ông Trước Tây đây cũng thương mấy lắm nữa.

Cáo thị đấu thầu
Lần 2 Khẩn Hạn

Mục đích :
Đấu thầu cung cấp Túi đựng Băng Đạn bằng da đen theo Điều kiện sách số 5881 - 15013.
Trị giá ước lượng :
6.700.000.đ00
Địa điểm và ngày giờ mở thầu :
15 giờ, ngày 19-04-1973
tại Cơ Quan Tiếp Vận Trung Ương
140 Hồng Thập Tự Saigon.
Nơi tham khảo điều kiện sách :
Nhà Mãi Hóa, Cơ Quan Tiếp Vận Trung Ương tại địa chỉ trên
Saigon, ngày 09 tháng 04 năm 1973
Cơ Quan Tiếp Vận Trung Ương

Cáo thị đấu thầu hạn chế

1. Ngày giờ và nơi mở thầu :
Ngày 24-04-1973 lúc 0900 giờ tại :
Cục Mãi Dịch số 163 Đại lộ Chi-Lăng Phú Nhuận (Gia-Định).
2. Mục tiêu việc thầu :
In và cung cấp Tập San Bảo Toàn Quân Dụng năm 1973 cho Uy Ban Binh Thư Tiếp Vận, trị giá ước lượng 4800.000đ00 thuộc ĐLS số 99/MD/MU/4 ngày 30-3-1973.
3. Nơi tham khảo điều lệ sách :
Trong những ngày giờ làm việc tại :
Cục Mãi Dịch (Phòng Mãi Ước 4) 163 đại lộ Chi Lăng Phú Nhuận (Gia-Định).

163 GIADỊNH ngày 04-04-1973
Cục Mãi Dịch

Cuộc đời Quý

Khi gặp những buồn phiền rất khó xử về mọi phương diện, nhất là nghi chồng hay vợ ngoại tình hoặc tìm người thân quyến thất lạc hay mất tích, ông bà giúp muốn làm lại Cuộc Đời? Mời đến HỒNG ĐỨC THUỐC GIA TRUYỀN *số 307 Nguyễn huỳnh Đức Phú Nhuận (vô hỏi ông Nguyễn Minh.)*

THẬN TRUNG BỬU LA VẠN LINH

CÁC CHỨNG BỊNH : Tê thấp đau xương, nhức gân tê bại hoặc gân đi đứng khó khăn, người da tê lạnh, tê dần ngón chân, đau cứng chân đau lưng nhức mỏi. Già sẽ bao đến đau nhỏ khó ngủ sau chứng phong thấp nên dùng :

HOÀN KIỆN ĐƠN LA VẠN LINH

2 Loại hoàn mát và ngâm rượu. Có để bán ở các tiệm thuốc Bắc. Tổng phát hành 53 Bến Khách Cholon. 60.0676 B-7-12KN.

Làm ơn đa mặt được mịn màng Hết mụn trứng cá tàn nhang. Hãy dùng

MỸ DIỆN CAO

Thuốc xức mụn
QUANG AN HÒA

Mỹ phẩm cần thiết cho nữ giới cung như nam giới. Trị tuyệt mụn, vết nám, nhiều nhàu, cần, tàn nhang trên da mặt, sạ nắng không sần đen, bảo vệ da mặt được trẻ mãi không già. (Có cấm chứng tại Tân Thương Mãi Cầu Kho chuyên vỉ cái mụn).

KN. số 1250 ngày 26-9-59
Nhà thuốc 169 Lê văn Duyệt Saigon

Cáo thị gọi thầu

Mục đích :
Cung cấp giấy in velin loại trắng hão hạng có hình bông theo Điều kiện sách thuộc Giấy gọi thầu số 6056.
Địa điểm và ngày giờ mở thầu :
10 giờ sáng ngày 16-05-19.3 tại Cơ Quan Tiếp Vận Trung Ương, 140 đường Hồng Thập Tự Saigon.
Nơi tham khảo điều kiện sách :
Nhà Mãi Hóa Cơ Quan Tiếp vận Trung Ương tại địa chỉ trên

SAIGON, ngày 06 tháng 04 năm 1973
Cơ Quan Tiếp Vận Trung Ương

Cáo thị đấu thầu

Mục đích :
In và cung cấp Ấn chỉ và sổ sách riêng biệt cho Tổng Nha Bưu Điện theo Điều Kiện Sách số 6019 - 16033.
Trị giá ước lượng :
4.875.586đ00
Địa điểm và ngày giờ mở thầu :
15 giờ, ngày 16-04-1973 tại Cơ quan Tiếp Vận Trung Ương 140 Hồng Thập Tự Saigon
Nơi tham khảo điều kiện sách :
Nhà Mãi Hóa Cơ Quan Tiếp Vận Trung Ương tại địa chỉ trên
SAIGON, ngày 19 tháng 03 năm 1973
CƠ QUAN TIẾP VẬN TRUNG ƯƠNG

Thuốc hay phải có Thầy giỏi
Thuốc căn thứ thiệt

TRỊ : Thận, Sì tinh khí loãng bất lực. Di mộng hoạt tinh và bịnh hiếm muộn.

Tim Phổi Bao tử Ruột Gan Máu độc Phong độc Thấp độc Tim la bệt sau bịnh lâu ngày mà — tê bại ho suyễn ho ra máu thiếu trợ sước lái đường dư máu — Điều kinh Bạch đới Tử cung Bịnh Trĩ. Lỗ mũi Lỗ tai, Cuống họng, ra mủ hôi mất ngủ

TRỊ KHOA : Dùng phương pháp mới, khi chữa không đau đớn.

Muốn biết rõ xin mời đến Đông Y Sĩ Trương Chấn Giang 54 13 đường Bạch Vân Cholon (Kế sau chợ Hòa Bình)

Cáo thị đấu thầu
(LẦN THỨ 2)

1.— Ngày, giờ và nơi mở thầu :
Ngày 18-04-1973 lúc 9 giờ, tại :
— Cục Mãi Dịch, số 163, Đại lộ Chi Lăng Phú Nhuận (Gia Định)
2.— Mục tiêu việc thầu :
Vấn cung cấp dụng cụ thể thao cho Tổng Cục CTCT thuộc ĐLS số 67/MD/MU/4 ngày 7-2-73 và bổ tu chỉnh số 1 ngày 3-4-73 trị giá ước lượng 1.987.955.00
3.— Nơi tham khảo điều lệ sách :
Trong những ngày giờ làm việc tại :
— Cục Mãi Dịch (Phòng Mãi Ước 4) 163 Đại lộ Chi Lăng Phú Nhuận Gia Định.

164 GIADỊNH, ngày 05-04-1973
CỤC MÃI DỊCH

Cáo thị gọi thầu

Mục đích :
Cung cấp mấy cây v.v.., theo Giấy gọi thầu số 6028 và 6029 (PIO/C 3230480 và 3230481).
Địa điểm và ngày mở thầu :
10 giờ sáng ngày 03-07-1973
tại Cơ Quan Tiếp Vận Trung Ương.
140 đường Hồng Thập Tự Saigon.
Nơi tham khảo Điều kiện sách :
Nhà Mãi Hóa, Cơ Quan Tiếp Vận Trung Ương tại địa chỉ trên
Saigon, ngày 09 tháng 04 năm 1973
Cơ Quan Tiếp Vận Trung Ương

✱ Truyện dài của NGUYỄN ÁI LỮ

—152—

24

— Em có tin mừng thật à.

Thúy gật đầu:

— Bác sĩ nói em đã có mang được một tháng. Cái thai thật khỏe, có lẽ con gái.

Nói xong Thúy nhăn hàng vào mặt Hải để đã xét phản ứng của chàng. Hải tươi cười lên:

— Anh rất sung sướng được biết em có mang. Anh tin con gái.

Thúy mỉm cười, nụ cười hiền hậu đầy tin tưởng. Hải dẫn Thúy ra ngồi bên đường chờ xe. Chàng nói:

— Anh sẽ báo tin cho mấy thằng bạn biết. Chúng nó cứ hỏi thăm anh hoài là đã có tí nhau chưa?

Thúy vội cản ngăn Hải:

— Thôi mà, chưa gì đã làm ồn lên.

Hải cười nói:

— Đây là hiến cố quan trọng trong đời anh anh sẽ không giữ được bí mật mà.

— Chiếc taxi xe chạy tới Hải mở cửa xe cho nàng bước vào trước, chàng vào sau.

— Chồng mình đi phố. Buổi chiều hôm nay đẹp trời. Nghe Hải nói Thúy ưng thuận ngay. Chàng bảo tài xế chạy thẳng đến trung tâm thành phố, rồi quay sang phía Thúy dịu:

— Em phải cần hẹn mới được. Đứa con đầu lòng mà.

Thúy ngả đầu vào vai Hải, nhỏ nhẹ đáp:

— Anh sẵn sóc chu đáo cho em quá. Từ bây giờ em bắt đầu lo cho đứa con của anh.

Hải rất hân hạnh nụ cười mãi của Thúy, trong lòng thấy rung động. Chàng âu yếm bảo:

— Khi nào rảnh anh sẽ đưa em đi Vũng Tàu nghỉ mát vài hôm.

Thúy nghĩ lâu lắm nàng không ra tắm biển. Nàng cũng muốn có sự thay đổi không khí, tìm hơi mát của biển để quên đi những giây phút căng thẳng trong tâm hồn. Nàng hỏi:

— Chúng mình đi bằng gì?

Hải nhanh nhẩu trả lời:

— Anh mượn xe của người bạn.

Thúy nói:

— Mượn xe thì phiền phức quá.

Hải vội ngắt lời Thúy:

— Không sao. Xe của nó bỏ không, muốn lấy đi lúc nào cũng được.

Thúy nghĩ giá Hải chưa bán xe thì nàng tha hồ đi nghỉ mát đó đây. Tự nhiên nàng hãy buồn rầu trước những cố cố lẻ của cuộc đời hiện tại. Đầu đường Nguyễn Huệ, Hải nói tài xế ngừng lại. Hai người đi bộ trên vỉa hè dưới ánh nắng đã nghiêng nên thì hơi phố. Thúy cảm thấy lòng mình lỗ gì lăng nhăng khi đi bên cạnh Hải Chàng tí nói, như mai theo đuổi những ý nghĩ riêng ư.

Lúc qua một tiệm sách, Hải kéo Thúy vào. Chàng cất tiếng nói:

— Lần này anh không mua sách cho anh mà mua sách cho em.

Thúy nũng nịu Hải, hỏi nhỏ:

— Sách gì?

Hải đáp lững lơ:

— Rồi em sẽ biết.

Thúy cảm đang ngạc nhiên thì Hải lại quầy sách kiếm một quyển thuộc loại nghệ thuật làm mọ đưa cho Thúy xem.

— Cuốn này.

(CÒN NỮA)

NGÀY XƯA MƯỜI TÁM

1 ☐ Truyện dài NHẤT-GIANG

1

Tôi vừa trả lời qua mặt con xúc động khá mãnh liệt. Toàn thân tôi run rẩy, có hồ như đứng không muốn vững khi bóng My Lan và chồng nó khuất sau cánh cửa chức phi cơ sau khi hai vợ chồng nó quay lại đưa tay vẫy vẫy từ biệt tôi. Nỗi xúc động rạo rực đang lên ở trong tôi là do ở hạnh phúc của Mỹ Lan. Tôi mãn nguyện quá rồi, tôi thấm nghĩ ngay bây giờ nếu mà tôi chết được là niềm hạnh phúc nhất đời của tôi.

Tôi phi trường trở về tôi không về nhà ngay mà đi thẳng vào nghĩa trang để thăm mộ của Tuấn. Bó hoa tươi tôi cắm trong chiếc bình trên mộ Tuấn hôm Chủ nhật vẫn hãy còn mầu xanh chưa bị héo. Người dân bà có bổn phận trông coi nghĩa trang thấy tôi thì có vẻ ngạc nhiên. Bà ta chào tôi rồi hỏi:

— Ủa sao hôm nay cô lại đi thăm mộ vào ngày thường như vậy?

Tôi cho lại người dân bà rồi trả lời:

— Tại hôm nay tôi có chút việc đi ngang qua đây nên ghé vào thăm.

Trong lúc tâm hồn bị xúc động tôi muốn vào thẳng ngay nghĩa trang để thăm mộ Tuấn mà quên, không dám theo nhang đến khi đứng trước mà Tuấn tôi mới sực như chuyện đó. Nhưng tôi không còn lủ vực để quay trở ra kiếm I thắp nhang dốt cho Tuấn. Tôi ngồi bục xuống mộ Tuấn, im lặng để cho tâm mình hồn thức về tưởng chừng như tôi có thể đếm được từng tiếng đập của trái tim tôi.

Một hồi lâu sau, tôi mới ngẩng đầu lên được để nhìn vào bức hình của Tuấn lồng trong phiến đá cẩm thạch trên tấm bia mộ chí. Nét mặt Tuấn vẫn cương nghị. Như ngày nào, với đôi chân mày hơi xếch và đôi mắt như có đuôi như đang nhìn nhìn thì hình hình nghiêm khắc nhưng cũng trên đầy nét âu yếm. Em cho lòng tôi như ấm lại. Hình ảnh thân yêu của Tuấn như hiểu hiệu ra bằng xương, bằng thịt trước mặt tôi với tia nhìn và nụ cười nồng nàn... tôi chợt kể rằng mình. Tuấn chết đã gần hai mươi năm rồi, mà đôi khi tôi vẫn có cảm tưởng như Tuấn chỉ mới xa cách tôi có chỉ một vài khoảng khắc.

Tôi vừa lấy mấy bông hoa tươi trong chiếc bình và thì thầm nói với Tuấn.

— Anh Tuấn vong linh của anh có phân nhiệm ở đâu đây không? Anh có hiểu cho lòng em không? hôm nay là ngày vui nhất của em... và cũng là của anh nữa...

Ánh mắt của Tuấn ở trong hình vẫn đăm đăm nhìn tôi. Tôi khẽ thì thầm nói tiếp:

— Anh Tuấn My Lan đã có gia đình... nó có chồng đó anh, chồng nó thương yêu nó lắm. Hai đứa chúng nó hạnh phúc lắm anh ạ, chúng nó vừa đi nhau đi hưởng tuần trăng mật đó, anh biết không.

Nghĩa trang vào buổi trưa mà lại là một buổi trưa ngày thường vắng thật là vắng, xung quanh tôi toàn là những ngôi mộ lo nhỏ không có lấy bóng người trời trong và cao vắng vẳng từ xa đưa lại có tiếng mộ con chim hót rất rất thật buồn...

(CÒN NỮA)

● TRANG ĐỘP phụ trách

Ngông quá

Rạp hát nọ có cô bán vé,
Giữ một chân các kẻ mê «tăng»
Nhân vì sắp buổi đắt hàng.
Khách xem chủ nhiều lại cùng thêu đông.
Bỗng chẳng muốn nữa công, mất việc.
Nàn gió rầm, giữ được cho quan.
Tiền ông vừa mới gieo ra,
Tự nhiên bỗng cái mã hoa bừng bừng:
«Tôi bán vé cho những ai kẻ.
Thì lấy đâu tiền lẻ trả lại?
Ông về bảo khác lần coi»
Nói xong gạt phắt tiền rơi xuống gầm.
Cô tiếp tục lăm bầm: «Mặt quá!
Ho ngu sao ngu lạ ngu lắng!»
Cô ế ông quá kẻ lăm chăng.
Vội chi vắc mặt chơi ngông thế «bà»?

NAM PHƯƠNG SÓC

Đáng lắm

(Mẹ trước đây có cô bà vợ có H. Sau đó M. lấy vợ H. Hiện giờ, Tuấn vẫn là trong Nhà ngồi M vẫn tiếp đó người tình cũ nên một đêm hai người sẽ đi dưới chuyện lên vào bằng H. bị chồng cô nhẹ bắt được đánh cho gần chết.

«Gái có chồng như gông đeo cổ.
Trai có vợ như tợ bằng bong» (1)
Bằng hoàng anh gỡ chữa xong.
Vội gì dắt cổ vào vòng «con gia!
Cô ngay trước đích là của cậu»
Chưa tỉnh tâm «của lâu» khó tiêng,
Bão liều nông nghiệp chẳng liều.
Câu con giờ «mối» tình yêu bạn «bà,
Nay cô đã kẻ kẻ quân ừ.
«Chim vào lồng» (2) đừng rủ tổn công!
Thà mà cậu lại chơi ngông.
Nửa đêm ngờ ngẩn định xông vào buồng!
Bỏ vợ trẻ nằm xuống bỏ bê.
Mối tình gió bỗ để sơn son?
Trách chi cậu chẳng nhừ đòn!

1) Tục ngữ.
2) Ngày nay em đã có chồng.
Như chim vào lồng, như cá cắn câu. (Ca dao)

Vẽ trò

Trong buồng người đẹp tuổi mười hai (1)
Ưm ngực, soi gương luồng thở dài
Chợt thấy bên thềm ba bốn cậu.
Áo thu, quần tâm. Mác thăm tai.

Công hết cao bồi giọng ngựa non.
Cũng «dụ» cũng điếc, cũng «mê đàn»
Hộ càng chỗ miệng cười hồ hốc.
Người đẹp thơ vì một tý son.
Rồi vớ cầm tay, cô bước đi.
Ông «bố» thương hại. «Đến ngày thì,
Con tính chuyện chồng rồi sách.
«Cua» (2) ướm. «cua» chiều quân chín.
Nông nịu cô rằng: «Ba chớ lo».
Rồi «vỗ» khỏi cửa nhảy tăng gõ.
Tối nay nhà ấy «ban» (3) hay tuyệt!
«Cua» toán, «cua» Anh?—Chỉ vẽ trò!

1) — Nhại câu thơ sa của Tản Đà dịch Lý Bạch:
Trong buồng người đẹp tuổi mười hơn.
2) — Cua: lớp tiếng luyện về một nào bọn sáo đó.
3) — Bài: thắng vế

Tiểu thuyết gián điệp

— 6 — ✱ EẠCH LANG

Dây là một sản phẩm tưởng tượng

Do đó, mọi sự trùng hợp về tên, họ, cấp bậc, địa danh, từ ngữ chỉ danh cơ quan v.v... giữa tiểu thuyết này và ngoài đời, chỉ là một ngẫu nhiên vô tình ngoài ý muốn và trách nhiệm của tác giả.

✱✱✱✱✱✱✱✱✱✱✱✱✱

● PHẦN I

Bích Chi nghĩ đến công việc của nàng sắp tới, thoáng đăm chiêu, một cái gì đó, chưa rõ rệt lắm, dang tượng trung hình trong đầu óc nàng.

✱

Sau khi bỏ mặc cho cha con Thiếu tá Trung ở lại với hai cô gái Mộng Huyền và Bích Chi trong Sở Thú, Diệp Thu hối hả ra công sau ở đường Hồng thập tự gọi xe taxi đi về đường Nguyễn văn Học, qua ngã Thị Nghè, Hàng Xanh.

Bà ta có vẻ nóng lòng lắm nơi, không màn chi ý đến những nguy hiểm có thể xảy ra.

Khi bà ta vừa lên khỏi Sở Thú một tốp thanh niên nam nữ như đi du lịch nhảy đến chạy xe Honda bám sau, chạy theo xe bà ta. Dáng chừng như chiếc xe Honda nào sổ mất dấu xe taxi nên hễ xe taxi chạy nhanh mà chạy còn chạy chậm, nó lại chạy chậm lại tới theo sát xe đó mà không để cho người tài xế xe taxi và cả người khách biết được có xe theo tới đó.

Ngồi trên xe taxi Diệp Thu miên man nghĩ ngợi. Nàng thấy hơi không phải khi bỏ chồng và hai con đi một ngày như vậy. Nhưng nàng không thể làm khác hơn.

Nàng không tin Trung về bên nơi mà lại đưa hai con đi Sở Thú như thế. Khi nàng ra khỏi nhà, lúc đó mới có gió, nàng không nghĩa rằng Trung về:

Nhiều lúc nàng thấy thương Trung, thương lắm con. Chính vì lẽ đó mà nàng mới dẫn thân vào con đường đầy nguy hiểm.

Chiếc xe Taxi, sau nửa tiếng đồng hồ đồng, mới vượt qua được hết đoạn đường Hàng Xanh, Bà Chiểu đang đào.

Diệp Thu ra hiệu cho xe dừng lại ở đầu đường Nguyễn văn Học.

Sau khi trả tiền xe nàng bằng qua bên kia đường và đi bộ về phía Viện Ung Thư. Khi đi tới gần cổng Viện này, nàng đứng lại, đưa mắt nhìn vào đầy hàng rào không thì với những cột gạch đứng cao không hai thước giữ chặt các lá lịch được đút bằng xi măng, dung cao lên và cách nhau 1 tấc.

Diệp Thu đến hàng cột từ bên phải cổng chính và nàng tìm đến cột thứ ba.

Tìm được cây cột thứ ba đó rồi, nàng đứng xây lưng vào cây cột đưa mắt quan sát kỹ lại bên đường và khách bộ hành qua lại. Không có gì khả nghi, nàng vội mở ví tay ra, tìm kiếm viên giấy nhỏ đã để thường trực trong đó. Nhưng cục phấn đã mất đâu rồi, có lẽ đã văng mất trong Sở Thú.

Nàng hối rối. Không lẽ lại đi mua một cục phấn khác, mất nhiều thì giờ. Nàng nhìn tới nhìn lui không biết nên giải quyết cách nào.

Nàng nhìn ra đường, như để tìm một em bé nào đó, nhờ nó đi mua cho nàng. Nàng không thấy một đứa bé lang thang nào cả.

Một cặp thanh niên nam nữ vừa đeo nhau bằng Honda hai vừa thoáng qua trước mắt Diệp Thu. Người con gái đeo con và mà hồng hơi đỏ. Điều đó làm cho Diệp Thu chú ý và nàng chợt nhớ tới thằn son đang có trong vì tay của nàng.

Nàng vội lấy thỏi son ra, vẫn cho son lủ lên đoạn nàng lái vào cho sát vào cây cột, cây cột thứ ba mà nàng đã chọn.

Nàng đưa mắt quan sát lần nữa, coi có ai theo dõi hành động của nàng không. Nàng chỉ thấy một đôi thanh niên nam nữ bên một chiếc xe Honda hai bánh, mà người con trai đang hì hục sửa chữa cái gì đó.

(CÒN NỮA)

—18— ● của SƠN NAM

— Dạ, nó trả tiền đủ rồi. Nó hút thuốc là sự thường.

Rồi lão chủ quán bèn gọi ý cho Mười Đen:

— Xứ này mười đứa con nít lớn hết chín, mười là tụ ở trên núi, chăn trâu chăn bò, thỉnh thoảng tụi nó hái trái cây đem xuống đây mà bán, lắm khi tụi nó đem hột đề, hột chai mà gạt mấy người trong xóm, bảo rằng đó là hột xoàn.

Mười Đen vừa nghe đến chuyện tìm vàng nên hỏi ngay:

— Đó là thế gì?

— Tôi không biết rõ, nhưng thỉnh thoảng mấy người Huê kiều kiếm tụi nó mà mua, với giá năm bảy xu, một cắc. Thật là điên không.

— Người Huê kiều làm ăn giỏi, đi đâu đi đó nhiều thì ngu đại gì mà mua thứ đồ vô giá trị. Ông thấy lần nào chưa? Xin lỗi, ông là người nhà quê. Chẳng lẽ người hoa kiều hàm ơn đến ngọc lại quê mà hơn ông?

— Tôi thấy một lần rồi. Đó là mấy hột chuỗi bằng hà phách, bâu quý giá gì? Mấy thằng cai tổng, mấy ông già Miên quang sóc dùng hột chuỗi hà trôn, làm nút áo gạnh tô.

— Như vậy là ông giỏi lắm. Cỡ nào ông mua đem cho tôi vài món như vậy được không? Làm sao quen với tụi con nít chăn trâu?

Lão chủ quán bỗn ngưng câu chuyện khi có người vào uống rượu. Mười Đen nhìn kỹ nét diện lão chủ quán, thấy là người đáng tin cậy. Chờ khi người khách ra khỏi, lão mới trả lời:

— Tụi con nít xứ này lúc ban đầu thì khờ dại, nhưng lúc sau thì khôn ngoan quá chừng, tiền tụi nó chẳng qui nó bỏ vào rừng không đi để mua trái cây hoặc bánh ngọt mà cúng thần thánh.

Câu chuyện của ông lão cho khiến Mười Đen chú ý, tin rằng khó từng có thể bọn Tư Hồi nhờ người Miên tìm ra vì trên phải chăng là do bọn trẻ chăn trâu mà lão chủ quán vừa nói. Anh ta hỏi thêm:

— Con nít chăn trâu thường tới lui phía nào? Tôi lên tới đó được không? Hay là ông làm ơn dẫn đường, tôi hứa đền ơn xứng đáng. Chúng bao lâu tụi con nít tới đây một lần?

— Nghe đồn đó vậy thôi chớ tôi chưa lên nơi bao giờ, vì gần sức yếu, nay mai thiên hạ đào vàng tiến đó, chắc tôi không đủ sức mà trèo đèo vượt suối. Mà có tới được, chắc thiên hạ cũng giết, không chuyện đi thì cũng chuyện về.

Mười Đen giả vờ như không chú ý đến khó tăng:

— Thiếu gì rắc dấu vàng bạc, người ta được vài trăm kí là có đáng được một vài lượng. Đó là tôi chuyện câu vui cho đỡ buồn.

— Đem về tới đây, chắc tôi lim ăn ngủ tan mất, vàng bạc dưới đất là của thần thánh ai làm giàu bằng xương máu thần thánh thì chết sớm lắm.

— Thần thánh là người vô tính, làm sao có xương máu, ông nói hơi quá đáng. Nếu tôi là chủ quán ở xứ này thì chắc tôi đã làm giàu rồi. Hơi đâu mà lo sợ, chưa giàu mà đã đề phòng ăn cướp.

Lão chủ quán nói:

— Làm sao xứ này có mà vàng, trời sanh Và ra vì nơi đó thuộc Phật hồi xưa đã lạ. Bởi vậy người Miên sợ lắm, ai động tới là họ giết. Mình đào được Tượng vàng rồi lại đúc một ông phật, bằng vàng để ta rồi với trời đất thì hồn vỡ nhà Thần xin miễn bàn tới, tôi là người ở chân núi lại bàn chuyện mơ hồ trên chót núi.

Lão chủ quán đắc ý, vì đã thi hành được tiếng đồn đến của người khách, hỏi khuya là làm lạc hương hồn Mười Đen.

Mười Đen thấy rằng trong buổi tiếp xúc nên ngồi nấy không nên nói chuyện nên bọc quá sớm. Anh ta cứ gọi rượu, uống thêm. Lão chủ quán giả vờ nhắn hỏi chuyện gì, lấy cây nhang mà thắp cắm vào cái lon bên vách.

Hồi lâu Mười Đen nói,

— Nhờ ông tính tiền.

Lão chủ quán đã biết trước, và Mười Đen đưa cho đúng năm cắc, không cần thối tiền lại. Tuy trả tiền rồi nhưng Mười Đen vẫn nán nhìn chung quanh, chẳng Đức nghe lén câu chuyện bằng nhỏ con không:

— Tại sao tôi khi nghe đến chân trâu như thiên hạ? Chân trâu mà không ngon, mày ra được vàng bao giờ, ông chủ lão đã tôi tôi đã được không, tôi hứa đền ơn.

Mười Đen vẫy đầu Đức để gây cảm tình thêm với chủ quán:

— Mấy là con nít, đứng xem và chuyện người lớn, tao ghét lắm, ông chủ quán nầy đáng là bậc, là ông nội của mấy. Nên đưa tao, muốn gì thì bàn bạc trước.

Lão chủ quán nói:

— Tôi giả vờ để biết hướng mở con nít chăn trâu thường lui tới. Muốn vậy thì vài ngày nữa tôi sắp xếp công việc, chỉ sự nghỉ bán một ngày mà lại vắng mặt thì thiên hạ đồn đại.

— Hôm nào gặp tụi chăn trâu, thấy cái gì lạ, cứ mua đem cho tôi xem mang tiền bạc đừng lo, tôi đủ sức mà lại.

— Nhưng tôi biết cậu ở chốn nào mà kêu mà gọi?

Mười Đen bèn cao mày nói khẽ:

— Ngày mai tôi chỉ cho...

Nói xong, Mười Đen vẫy thằng Đức theo con đường quanh co về trên sườn núi.

Lão chủ quán thở phào như trút được một mối lo vào trong bếp, mà quên lấy hút thuốc phi phao. Có tiếng gọi người của:

— Ông ơi tôi đây.

Chủ quán nhận ra giọng nói của thằng Hên, dạy lại:

— Coi chừng, bọn nó mới ra khỏi cửa. Thằng Hên nói:

— Cám ơn ông, tụi nó tính gì đó? Bây giờ, đi theo kịp không?

— Đi quao cua bên tay trái, phía đó có cái hang đá cheo leo đường dốc khó đi lắm.

Thằng Hên đáp:

— Ông giúp tôi chuyện nầy, chú Tư, ủa chú Năm biểu ông dẫn đường cho tôi đi tôn bao nhiêu tôi ông chịu. Nay giờ chú Năm rảnh ở gần đây. Tôi là đứa nhát nhúa, nhưng tính thì chú Năm khó khăn lắm. Không đi thì tôi với ông đều bị rầy rà.

Vừa lúc ấy, Tư Hồi bước vào quán khoát tay, như ra dấu hiệu:

— Chờ cái gì nữa.

Lão chủ quán hơi lo ngại, vì người khách lạ mặt đêm rồi tuy nói năng chậm rãi nhưng vẻ mặt cương quyết.

(CÒN NỮA)

TẤT MỘT NỤ CƯỜI

Đã chấm dứt.

Mời bạn đọc tiếp tục theo dõi cùng nơi kỳ báo nay kể từ số báo ngày mai.

Ngày Xưa Mười Tám

Một truyện dài mới nhất và thơ mộng nhất của NHẤT GIANG

— 155 — ☐ Truyện dài PHẠM HỔ

PHẦN SÁU

Anh Thơm gục gặt đầu.

Đù mà, tao quen ăn thua đủ mà. Chạy đi, hay lắc trời cũng không khỏi tao nữa. Đù mà, gần đây tao quánh đó.

Tâm kéo bạn đầy vô ghế trong nhà. Chàng cũng thì người ngồi xuống sau khi ngoắc tay xua mấy đứa nhà bà xóm đương thì lò mắt, dòng lớp lũ nhóm người của ngồi nhỏ. Tâm nói bằng giọng hưởng ai:

— Mầy sao mầy đánh với thằng Nì ở đằng trước nhà

— Đem Nì coi thường tao, nó không qua chơn lại mé trước của chọc quê tao mà.

Tâm hỏi gần lại:

qua vòng lại, tôi mặt nó nghênh nghênh bắt ông mấu chớ.

— Rồi sao nữa

— Chn sao con mạnh. Tao nổi sung thiên, nhảy

— Nó chọc quê mầy?

— Tao hăm rồi, tao biểu nó rua, rồi nay làm sao thì làm, mọng qua, nhăng lại trước đầu tao là tao ăn thua đủ. Mẹ vậy mà nó coi thường hồi nào nó vòng ra lại nó. Đủ họ, nếu bà vợ tao đừng ra là lắng, thằng thương gì. Cái hồng nhạn tới cao đi, tao lại mặt hồi chết cha nó luôn.

(CÒN NỮA)

hí-trường

(Tiếp theo trang 1)

Hôm nay đích phấn giữa ban ngày
Tao bị thương vàng ở bả vai
Mỗng đen cần phim trong thở thật
(Máy đừng có nổ mục tao hay) ...

(*The Pleiel*)

Tuổi trẻ tự ngâm nghĩa dung thân mình, ngâm nghĩa thôi đại mình :

«Hai mươi lăm-năm. đội lỵ loạn
Mỏ miệng thách-thức, quên cả tiếng cười
Nước thân tạnh phải như thêm sáng
Như khách đường trên thế bóng cây.

*

Mộng mơ ngày bé tan thành nước
Chỗ nhỏ lối tỉ đi mình tả tả !
Ngoại ngữ lưng khăng Anh lẫn Pháp
Ngỡ đời mở mặt hướng Tương lai...

Những tuổi trẻ vẫn biết ở chỗ những tiên nghi, những sự may mắn mà lo không thể h. Trong cái ngỗ đó mà mà hô vẫn chọn được một hướng Các hướng có nói đến tích thể của mọc kẽm bên cạnh sự gian nan cùng cực có sống khoái bay cao bên đắm giận hiện của bỉ nư ở thân

«Máy tinh tại mình chẳng cảnh giới
Ai đi nhớt gió được bao giờ»

Lúc mơ mộng, buồn bã cũng như lú quyết liệt, ngang tàng họ đều coi như chu đi tự nhiên phải thế, như gió không thể bị nhốt, như máy phải bay trên trời cao.

(MAI TIẾP)

Cảm tạ

Chúng tôi chân thành cảm tạ :
- Trung Tướng Tư lệnh cùng các thể Sĩ quan, Hạ sĩ quan, binh sĩ thuộc BTL Quân đoàn 3 Quân khu 3
- Đại Tá Cục Trưởng Cục TLC
- Đại Tá Cục Phó Cục TLC
- Linh mục Tuyên úy Trường Phòng TUCC/BKTĐ và các Sĩ quan
- Linh mục Chánh xứ Bắc Đẩng, Nam Mỹ Gò Vấp
- Linh mục Tổng Giám thị Trường Tiểu Học Thánh Thomas, Saigon
- Linh mục Phó xứ Trung Bắc X. n Mỹ
  - Trung Tá Trưởng P 6-8 và toàn thể sĩ quan, HSQ, BS thuộc Phòng 1/TUQ/BTL QNĐ,
  - Trung tá Trưởng khối và các sĩ quan thuộc Khối HC/Cục TLC
  - Ông Bà Trung Tá HOÀNG BÁ TẤT CHI/BCH Chiến Thuật 1K Gladich
  - Trung Tá HÀ ĐÌNH HIỀN Trưởng Phòng 1/QĐIII—QK I I
  - Trung Tá Trưởng Phòng Ấn Hoa Cục TLC.
  - Thiếu Tá Trưởng Phòng Tài Chánh cùng toàn thể SQ, HSQ, BS và DC thuộc phòng TC/Cục TLC.
  - Thiếu Tá VŨ-NGỌC-HA và Đại úy Đỗ thanh Cao thuộc 1K B.Ho
  - ĐÙ thanh VĨ-T C
  - Ông Bà Đại Ú, TRẦN VĂN CẦN thuộc ĐĐ/HDQ/ĐB.QKJ.
  - Các bạn thuộc lớp trung Thái,
  - Các bạn thuộc lớp Đinh Tiên.

Cùng toàn thể thân bằng quyến thuộc, bạn hữu đã chia buồn phúng điếu và viếng đám tang của cháu mình cũng tôi chúng tôi là :

Bà Quả Phụ ĐỖ VĂN TIẾT
nhũ danh Maria DƯƠNG THỊ CHÂM

đã mất ngày mồng 8 tháng 4 năm 1973 tại Saigon, hưởng thọ 63 tuổi.

Trong lúc tang gia bối rối có điều chi sơ suất kính xin quý vị niệm tình thứ tha.

TANG GIA ĐỒNG CẢM TẠ

A Tiếp theo trang 1

nó gì là bì thêm đến như vậy cả. Nhưng các quan sát viên ở Hà Nội đều lại rất chuẩn đi ở a trong Hiệp ước ĐNA là ... sự khó đến là nó soạn việc lo thay trên lại ở Ba Đồng. Tại Lào thì các cố vấn Mỹ đã được lính ở lại được mộ thêm giao và bạn đình Tại Kampuchea tình hình trong sự gia phát Nam Vang đã kiểm tra ngày ấy phía Nam VN, thì viên Cinc quân đã rút 1 trung ương phi thông và một số thành viên của ly bảo quốc ở kiểu mới đã lên thay thế viên sắc đó.

NT Sharp đã Cia là Đại úy bắt bỉ ông không vì 1 chân vô-Cia và Đại úy thì mới rút ngay phải đến Gia Nã Đại. Nhất UBQT nhưng đến quốc Việt Cộng nó ở bắt ba phi ở cha «UBQT» thì ấn chất sẽ bị lấn vai trò của UBQT. Bởi vậy ông Sharp đã ý khó chịu là ở vì Việt MTGP đã nó cuộc điều ra của UBQT và bao với trực tiếp ...

Nay vào đã đến VC lại bắt 1 trực tiếp ở khác hỏ hao vẫn của ấy bao là tạo quân ra MTGP cho ... vô-Cia đã có chỉ đã quá vô việc nay

Vì vậy Trung Hoàn qua ĐNA vẫn ở mọi Cố vấn Kissinger tuyên bố là chuyến đi của ông Hoàn đã được quyết định là 2 trả tước bỏ không phải là được quyết định mà ...

Công Tuyến (UP). — Đại úy Gerald Sharp của Gia Nã Đại, người đã ngồi lãi ở ngày cách nay mươi tháng trước khi các nhà viên nhóm ký hai quốc tế lên phi cơ đi Lao Bảo, đã được đề VC đã bắt a quyền là số bảo an ... Lao Bảo, đã được các nhà viên UBQT đã bị đạo Cộng-sản giữ.

Đại úy Gerald Sharp là đại diện của tổ hợp động được không với nhóm tôi cam kết bảo đảm an ninh như vậ. 2»

OTTAWA (AP) — Người trưởng Michell Sharp của Gia Nã Đại hôm 9-4 đã tuyên bố là 4 GND sẽ rút khỏi UBQT vì những lý do không rõ ràng.

NT Sharp đã tuyên bố với Hạ Viện GND là nếu không có các viên 11 GND sẽ thay đổi vai trò giữ gìn hòa bình thì nước mình đã nay hiểu và toàn tuyên không có chính nghĩa hay sẽ giúp sát quy 1 bà NT Sharp cũng hứa hứa bảo với Hạ viện GND rằng bà đã Đại úy C E Laviolet là chân viên UBQT. NT Sharp đã kêu ... VC bắn ba hai vực thả ở của UBQT và sau đó cho xem trở việc lm kiểm tù chi của ... và các kẻ đồng ...

Đại úy Laviolette là một trong 3 phái viên GND có mặt trên 2 trực hàng bị bắn ngày hôm 7-4. Tất cả 10 người trên trực thả của ĐIU Laviolet đều từ thương. Chiếc chấp nhỉ đợ 2-6 ... ...

NT Sharp tuyên bố chính phủ GND vẫn thấy thấp tin tức thêm về vụ ấy.

C Tiếp theo trang 1

Trước đó Tổng thống VNCH đã nhấn mạnh là ở cần rõ ràng về vấn đề trao giao ở VNCH là sai lầm. VNCH đã xong đã Hiệp ước Ba Lê Quốc tế là quan sát bắt cứ rõ giao vào miền Nam VN và các đặc biệt giao giữ là bình CS và các thường phạm ở Miền Nam cũng ở như ở cho nhân dân Miền Nam VNCH đã 2 lần tổ ra là binh CS và là thường phạm không có vấn đề gì ở bình CS.

Ngài bình luận sự Tổng Thống VNCH cho là a chẳng nên quốc tế KPC thì chưa có là đã bắn bình vô ở chỉ ở Nam VN.

LAMÀ 10-4 (Tăng hợp). — TT VNCH vừa đưa ra tổng đã cái đình Miđiêu là 9p15 (giờ quốc tế) cho 17p15 chiều (hôm) gồm 2 đã gặp Tổ 3 thống Y Đại Lợi Giovanni Leone rại khu lân ta Cạ-ri-ơn-ta ở Trung ương hội kiến với Tổng Thống VNCH đã thông báo cho Tổng Tổng Le ne biết về tình hình ở Đông Á và Đông Nam Á. Tổng Thống Y Đại Lợi có chỉ đã cho rằng tình hình tại miền Nam VN Cộng sản đã vi phạm Hiệp Định Y Đại Lợi Leone Ngoại trưởng T.V. Lâm Sự Kiều cũng đã một trong cuộc gặp gỡ.

Sau khi hội kiến với Tổng thống Y Đại Lợi, Tổ 3 đã gặp Nguyễn văn Tiếp và phái đoàn VNCH đã rời Phi đến Vatican lúc qua 11 giờ (lúc 19 giờ chiều hôm hôm qua) NHÌ Tổng thống đã chào Tổng Thống VNCH và phái nhân tới tham và 2 vị tại chỗ phái đoàn VNCH và Nguyễn văn tới bái yết thả gặp cả chức sắc của Tòa Thánh và ở cuộc đàm Tổ 3 thống VN-CH và Giáo chủ. Sau đó Tổng thống VN Hiền xe hơi đã tới khu cô gái việc Sanh Damase Tại đây vì cố sự chân tế nên Tổng Giáo chủ đã bắt cho Tổng Tổ 3 VNCH trong mộ lần, trao giao Hoàng đã tiếp luôn với Tổng thống VNCH trong hơn là 2 giờ đồng Tổng VNCH đã thăm phái đoàn VNCH do Ngoại trưởng Lâm Sự trưởng đã.

Trong 1 thông báo của đã Thánh La Mã có ý kể sau đó, tha thành có bởi là cuộc thảo luận đã diễn mạnh tốt trên hoàn toàn miền Nam Bắc phá ở lực để cùng có chung sự giữa hai miền Bắc Đông Đức Hoàng chấp nghĩ tại việc cần thân hai gần cần với thương chuẩn trả sự hòa gần phân nhân vào tình hình chiến hoa là ở bế ngoài, Giáo Giáo hoàng cũng tỏ ra chú trọng tới vấn đề chấm dứt trong ở các giữa các chiến chiến trong ở và là ở ở Nam Và Bắc VN+ Ngoài ra ở nước VNCH Tổng Tổ g N. V Thiệu cũng gửi thông điệp gồm Pin nhắn ở sở và là ở.

Theo Bộ Trưởng Thông tin Tây Đức Von Wechmar thì T T VNCH đã gửi Thư đi Bonn có vai giữ đã cũ hội kì ở với Tổng Tổng Tổng Gustav Heinemann Mục tiêu của chuyến ghé thăm này là để bày tỏ sự tán của VNCH đối với cung cuộc việc tự oằn đạo của Tây Đức cho VNCH. Được biết Tây Đức và VNCH đã ký kiến lạo ngoại giao tốt đẹp từ 1957.

Tại Tuần Dương, người ta loan báo rằng Tổng thống VNCH đã tới thăm Thủ tướng Anh Edward Heath nhưng không có loan báo đã ở nhiều giờ rồi hơn thăm bà Chánh phủ Anh và trong tới này vẫn là 1 đề nhiều tình thân của VNCH và Luân Đôn vẫn xác sẵn là chưa có dự tính đặt đại sứ ở Hanoi.

SAIGON (HDH) — Lưu bảo chương trình chuyển đổi của Tổng thống VNCH và phái đoàn chính phủ gặp viên viên chính phủ ông Bùi Bảo Trúc cho biết Đại Tướng Cao văn Viên Tổng Tham Mưu Trưởng QLVNCH đã ... Sài Gòn sáng ngày 9-4-1973.

B Tiếp theo trang 1

hàm 9 4 Cộng quân pháo kích 1 quả đạn hoả tiễn 122 ly vào chợ Tân Châu gây 2 thương Y Đại Lợi Giovanni Leone rại khu lân ta Cạ-ri-ơn-ta ở Trung ương hội kiến với Tổng Thống VNCH đã thông báo cho Tổ 3 Tổng Le ne biết về tình hình Đông Á và Đông Nam Á. Tổng Thống Y Đại Lợi có chính bày ở vấn đề Y Đại Lợi có thể đóng vai trò cầu nối giữa Hà Nội và Washington.

Sau khi hội kiến với Tổng thống Y Đại Lợi, Tổ 3 gặp Nguyễn văn Tiếp và phái đoàn VNCH đã rời Phi đến Vatican lúc qua 11 giờ (lúc 19 giờ chiều hôm hôm qua) NHÌ Tổng thống đã chào Tổng Thống VNCH và phái nhân tới tham và 2 vị tại chỗ phái đoàn VNCH và Nguyễn văn tới bái yết thả gặp cả chức sắc của Tòa Thánh và ở cuộc đàm Tổ 3 thống VN-CH và Giáo chủ. Sau đó Tổng thống VN Hiền xe hơi đã tới khu cô gái việc Sanh Damase Tại đây vì cố sự chân tế nên Tổng Giáo chủ đã bắt cho Tổng Tổ 3 VNCH trong mộ lần, trao giao Hoàng đã tiếp luôn với Tổng thống VNCH trong hơn là 2 giờ đồng Tổng VNCH đã thăm phái đoàn VNCH do Ngoại trưởng Lâm Sự trưởng đã.

Trong 1 thông báo của đã Thánh La Mã có ý kể sau đó, tha thành có bởi là cuộc thảo luận đã diễn mạnh tốt trên hoàn toàn miền Nam Bắc phá ở lực để cùng có chung sự giữa hai miền Bắc Đông Đức Hoàng chấp nghĩ tại việc cần thân hai gần cần với thương chuẩn trả sự hòa gần phân nhân vào tình hình chiến hoa là ở bế ngoài, Giáo Giáo hoàng cũng tỏ ra chú trọng tới vấn đề chấm dứt trong ở các giữa các chiến chiến trong ở và là ở ở Nam Và Bắc VN+ Ngoài ra ở nước VNCH Tổng Tổ g N. V Thiệu cũng gửi thông điệp gồm Pin nhắn ở sở và là ở.

Theo Bộ Trưởng Thông tin Tây Đức Von Wechmar thì T T VNCH đã gửi Thư đi Bonn có vai giữ đã cũ hội kì ở với Tổng Tổng Tổng Gustav Heinemann Mục tiêu của chuyến ghé thăm này là để bày tỏ sự tán của VNCH đối với cung cuộc việc tự oằn đạo của Tây Đức cho VNCH. Được biết Tây Đức và VNCH đã ký kiến lạo ngoại giao tốt đẹp từ 1957.

H Tiếp theo trang 1

được nhiều lợn... khó mà ở đó ít tức vì ở ngày đến hàng chăng có hoạ lại phải tính theo nhà bước đến đến nơi, nhà chuẩn vc. Nhưng ở ngày bình nay đã đến ở đây thì giá chỉ 2000 đến 2500 NT một tháng.

Chẳng tôi được vào nhà 1 ông đến gia ở đầu nhà. Hai vợ chồng đang ăn cơm. Mâm cơm trắng khá ngon mắt. Một bát canh, một đĩa xào, một đĩa rau muống luộc, ... Nhưng ở nhà hai cái thứ ấy ở ở Cộng hòa nay thì cái ấy của nhà đã Phép phơn tại lại chiếm. Người chủ gia đình chỉ nhìn chỉ nhìn ly rượu thuốc. Thấy có khách đang ngồi với ... Ông nói rằng ở đó thì rượu là Tuyệt Tiếp vào thăm đầu lộc đã gặp nhất của Đài Loan...

Ngồi nhóm đó Đài Loan bắt đầu ... Nhưng ở nơi nào đó là Đài Loan... Ngồi nhóm đó Đài Loan bắt đầu ... Nhưng ở nơi nào đó là Đài Loan... Ngồi nhóm đó Đài Loan bắt đầu ... Nhưng ở nơi nào đó là Đài Loan...

(Các Tiếp)

Mất căn cước

Đánh rơi một căn cước tên Đoàn Văn Tiết ngày tên TRẦN THỊ LÀI số 03420538 cấp ngày 3-12-1969 ở Quận 2 Saigon. Quý vị nào tìm được xin mang lại 36Nguyễn Huệ Saigon để ân hậu tạ.

Đọc trang 4 :

NỤ HỒNG

SÁCH MỚI
ĐỒNG CỐ NGUYỆT

Tuyển tập thi văn do bà Huy Diệu cổ thi sĩ Đồng HS 1973 sưu tầm. Nhà xuất bản Bàn Phương ấn hành Bản đặc biệt không đề giá

Thành thực cảm ơn chị Mộng Tuyết vì ân cần giới thiệu tập sách trên với bạn đọc.

HÀ THƯỢNG NHÂN

Hiệu kính thiết **KÍNH-TIẾN**
274 Đại Bà Trưng, SAIGON
(XÉO NHÀ THỜ TÂN-ĐỊNH)

do sự điều-khiển của Quang học gia chuyên nghiệp — tốt nghiệp trường quốc gia quang học Pháp quốc

Chuyên môn
thử mắt theo lối khoa học và bán đủ các loại kính cận thị, viễn thị, loạn thị và kính lọc mặt trời

Phiếu Tín 2001

D Tiếp theo trang 1

vẫn đã cho đoàn cấp Uỷ Hội Quốc Tế Kiểm soát Đình Chiến trong 30 ngày qua. Phái đoàn Uỷ Hội Quốc tế Kiểm soát (Tô Đã Dương) đã đến ở Hội quan và hoạt động vì phạm nơi cư trú của Ủy Ban Quốc tế Kiểm soát và Giám sát hiệu quyền. Tại đây Ban Quan thiệp bắt CS cũng vì trong Hiệp Định ngày 27 tháng 1 năm khác hư và hòa để tránh cuộc biểu tình tuần hành vào Tết Ất Tỵ 2/4 nhân sắt Lợi Bì Dương. Cuộc biểu tình đã phát triển trong vòng 2 tự là 1 ngày có ngày.

Xem tiếp trang 8

VNCH đã yêu cầu TT Nixon cho xét lại trong vấn đề.

Phái viên Ban Bạch Cung đã lên đã TT Nixon đã với Tương Hồ ở Đông Dương để nghiên cứu đề tình.

Ông Warner thông cáo là lộ hoặc là hai 1-2 cơ bản trong 1 tổ là của trong Hồ ở của là 1 và ông 6 ở tiếp tiếp đã HK số Kiểu của và 2 trong ở 2 trong của UBQT là bên ta.

Hàm 9-4 trong Hàng đã Vô ở Các vùng tham Phú Bà Yên Tự các Hoà Đồng ở Đã (USA/Ai) và Hàn bắn Đã Hồ Đồng Đã và với các gần ở ở thái Lan, Trong cùng ngày ... đã Đã Vô. Trong đã ở các cuộc hội đàm trong ngày Sau đó trong 1 tháng đã 1 đến một ... bắn bỉ mà ở trong 1 ở 1 ở đến của trong 1 tháng của hai bên là ông số đến KPC vào 10-4.

G Tiếp theo trang 1

— B1 Nguyễn hữu Quân (1939) Phú Yên Tr 142

— B2 Lê (1933) Phú Bổn Tr.Đại 28 NQ

— B2 Huỳnh văn Chiến (1953) Vĩnh Long Tr.Đại/123

B2 Nguyễn Ân (1953) Kontum Tđ 63 Bắc Lập.

B2 Nguyễn Sơn (1943) Khánh Hòa Tđ/Đại/12

B2 Ng. v Thanh (1947) Phú Cát Tđ/142.

— B2 Nguyễn quang Tông Qu, Ngãi Đ/HSANQ/Kontum

— B2 Nguyễn văn Ngọ (1954) Phú Yên BCH L03 Dũ.

— B2 Nguyễn thanh Tđ (1-34) t Đ.H Tr. c42.

— B 2 Nguyễn văn Nhuận (1933) Mỹ Tho Tr-4-42

— NDIV V Pleh (1950 Kon um Kontum Nguyễn Trường 1956 Kontum.

Cô 24 quan VC cũng rút thường trong vụ này và được nhóm cải ở QuảngTri

Thì bài các mìn đã được một máy bay C-46 đưa đến TSN ở các phái đoàn nhỏ đến và lấy ngay tại phi trường Lương HC Đương ông chủ tịch UBQT thăng thả gần đã lại vòng hoa cảm ơn lên quan sát 1 ng nhìn các quân quân bắn đã ông nghiêm chỉnh mặt lên cuối cùng và buổi lễ chấm dứt.

F Tiếp theo trang 1

đã rút phái cô của 5 nhân viên UBQT và 3 chân viên phi hành đoàn đã sự của hàng máy bay Air America, ngày phán của và vực trực đã ở UBQT bị bắn trên tầm hiệp Nga và bắt cóc ở ở đã phía tây bắc Q Trị hôm 7-4 và cũng là chấp vực nhân đã trên của UBQT là trong ở Uỷ ban VNCH cuối thả g 1 đã vấn sớm ngày bắn.

Các nhân viên của UBQT gồm 1 Gia Nã Đại, 2 Hàng Gia Lợi, một Nam Dương và 1 Ba Lan.

3 bắn viên Air American gồm 2 phi công HK và 1 chân viên phi hành người Phi.

Có 24 quan VC cũng rút thường trong vụ này và được nhóm cải ở QuảngTri

Thì bài các mìn đã được một máy bay C-46 đưa đến TSN ở các phái đoàn nhỏ đến và lấy ngay tại phi trường Lương HC Đương ông chủ tịch UBQT thăng thả gần đã lại vòng hoa cảm ơn lên quan sát 1 ng nhìn các quân quân bắn đã ông nghiêm chỉnh mặt lên cuối cùng và buổi lễ chấm dứt.

Phân Ưu

Được tin :

Cụ NGUYỄN-QUANG-HUY

Thân phụ của Trung tá Nguyễn đình Hòa

vừa thất lộc tại Saigon, thọ 63 tuổi.

Chúng tôi xin thành thật chia buồn cùng Anh Hòa và tang quyến nguyện cầu linh hồn Cụ Ông sớm được siêu thoát nơi miền Cực Lạc.

Trung Tướng NGUYỄN VĂN MINH
— Tư Lệnh Quân Đoàn 3 Quân Khu 3
— Chủ Tịch Hội Ái Hữu
và toàn thể Anh Em Sĩ Quan đồng khóa 4 Lý Thường Kiệt
Trước Vô Bị Quốc Gia

TIN MỪNG

Được tin đến ngày 10-4-73 Ông Bà NGUYỄN-ĐỨC-QUỲNH sẽ làm lễ thành hôn cho Thế Nam :

Cậu NGUYỄN-ĐỨC-KÌNH

đẹp duyên cùng

Cô PHẠM-THỊ-NỘI

Thế Nữ của Ông Bà PHẠM-NGỌC-NHỰY

Thành thật chia mừng hai họ NGUYỄN — PHẠM và Chúc Cô Dâu — Chú Rể tràm năm hạnh phúc.

Ông Bà LÊ-NGỌC-CHẤN
Ông Bà TRẦN-THIỆN-TÂM

Phân Ưu

Được tin :

THÂN PHỤ

của Trưởng Ông NGUYỄN ĐĂNG LẬP

Phó Trưởng Ban TÂN BÌNH — HDVN thuộc phái Phú Triển HĐQT TC.C CTJ ở vừa ngày 8-4-73 tại Saigon.

Thành thật phân ưu cùng ông chị và tang quyến. Cầu chúc linh hồn Cụ ông siêu diêu nơi miền Cực lạc.

Hội Đồng CT Lý ... (CT-C)
Hội Nghị T ... HDQT

Phân Ưu

Được tin :

Cụ Bà THÂN-MẬU

của Anh LÊ CAO-PHAN

vừa thất lộc tại Saigon, thọ cao 84 tuổi

Chúng tôi xin thành thật chia buồn cùng Anh Chị Lê cao Phan và tang quyến nguyện cầu Linh hồn Cụ Bà sớm phiêu diêu miền Tiên Cảnh.

Chuẩn Tướng và Bà PHẠM HỮU NHƠN
Đại Tá và Bà HOÀNG NGỌC TIÊU

Cảm tạ

Chúng tôi chân thành cảm tạ :
- Đức Hồng Y Gio Phê Chu Sơn
- Cha Bề Trên, Quý Cha, Quý Thầy và Anh Em trong đạo việc Chầu sớ
- Cha Bề trên và quý Cha trong giáo viện Châu Tiếp.
- Cô Cả Cả sở Cha Giám đốc và cha Tuyên úy sở Tân Hà
- Quý Cha, quý Thầy trong Linh Tông chia an ủi.
- Thiếu Tá Trung Trung Tuấn Tá Trung tâm phó và toàn thể anh em trường TTBHI LC.
- Mẹ Bề Trên và Quý dì phước dòng Mẫu Tâm.
  - Quý Dì phước dòng Đa Mi ki ô Tân Hoà.
  - Quý đoàn thể và khu xóm thuộc xứ Tân Hoà.

Cùng thân bằng quyến thuộc, anh em, bạn hữu đã đến lễ tang nguyện, phúng điếu, phân ưu và tiễn đưa linh cữu ông, bà cháu ... là :

Bà cố Maria Nguyễn-Thị-Tâm

đã mất ngày 8 tháng 4 năm 1973 tại Saigon, hưởng thọ 84 tuổi.

Trưởng Nam LÍNH MỤC FRANCOIS Phạm bảo Luyện và tang gia đồng cảm tạ.

CÔNG TY ĐIỆN LỰC VIỆT NAM
NHÀ TIẾP VẬN

Thông Cáo

Dời ngày khai bì hiện giá cung cấp trụ gỗ tầm hóa chất Créosote

Công Ty Điện Lực Việt Nam trân trọng thông báo 1 Nguyễn khai bì hiện giá về việc cung cấp trụ gỗ do các chi hàng đã phổ biến trên các báo từ 2-4 đến 6-4-1973, trong ấn định là ngày 12-4-1973 bào 9 giờ, nay dời lại ngày 13-4-1973 vào lúc 9 giờ.

Vậy nhà thầu có thể nộp vào hồi giá trước 9 giờ ngày 13-4-1973

Các chi tiết khác không thay đổi.

CÔNG TY ĐIỆN LỰC VIỆT NAM

Cần thuê

hoặc mua tại Trung tâm thành phố Saigon cơ sở ước độ 500 hay 1,0 0 thước vuông, hoặc đất trống có thể xây cất được. Liên lạc với ở Tân Tạo Công Ty Hàng Không Việt Nam tại 27B Phan đình Phùng Sa gon. điện thoại 99910.99911-99912.

HÀNG KHÔNG VIỆT NAM.

Việt Nam Cộng Hòa
Nha Thương Cảng Saigon
Tỷ Tiếp Liệu
Số : 6/73/TL/MU

Cáo thị đấu thầu công khai (khán hạn)

1 MỤC TIÊU :
Công tác xây cất bổ chữa lớn tại Cảng Vĩnh Long.
— Tổ giá ước lượng 10.435.740 $00
— Ký quỹ tạm 240.000 $00
2— NGÀY GIỜ VÀ NƠI MỞ THẦU
Ngày 21 tháng 4 năm 1973 lúc 9 giờ tại Văn Phòng Kế Toán Trường số 3 Trình minh Thế Saigon.
3— NƠI THAM KHẢO HỒ SƠ
Phòng thanh Cha Thương Cảng số 3 Trình minh Thế Saigon.
4— NƠI VÀ THỜI HẠN NỘP HỒ SƠ DỰ THẦU.
Hồ sơ dự thầu phải để vào trong phong Khách Nha Thương Cảng số 3 Trình Minh Thế Saigon chậm nhất trước 8 giờ sáng ngày 21-4-73.

Saigon, ngày 6 tháng 4 năm 1973
NHA THƯƠNG CẢNG SAIGON

Khẩn Báo

Chúng tôi đã đưa đơn bán tín cũ gửi đến ở ... nhưng vẫn ngoài và bà con ở bắc.

Ông NGUYỄN-ĐĂNG-GIÁNG

là ở đây chúng tôi ở ... Saigon hoặc thì 44 cũ ... đến ở ... Ai ông tại tiền ... (Đường) ngày 04-4-73.

Vợ Bà Quả Phụ NGUYỄN-ĐĂNG-GIÁ
... NGUYỄN THỊ NGỌ
Con trai NGUYỄN ĐĂNG-LẬP
— NGUYỄN-ĐĂNG-NGHĨA
— NGUYỄN-ĐĂNG-ÂN
— NGUYỄN-ĐĂNG-TUẤN
Con gái NGUYỄN-THỊ ĐĂNG-CHIẾN

Phân Ưu

Được tin :

Cụ NGUYỄN-QUANG-HUY

Thân phụ của Trung tá Nguyễn đình Hòa

vừa thất lộc tại Saigon, thọ 63 tuổi.

Chúng tôi xin thành thật chia buồn cùng Anh Hòa và tang quyến nguyện cầu linh hồn Cụ Ông sớm được siêu thoát nơi miền Cực Lạc.

Trung Tướng NGUYỄN VĂN MINH
— Tư Lệnh Quân Đoàn 3 Quân Khu 3
— Chủ Tịch Hội Ái Hữu
và toàn thể Anh Em Sĩ Quan đồng khóa 4 Lý Thường Kiệt
Trước Vô Bị Quốc Gia

HỘI VẬN TẢI BẢO HIỂM
(Tương Trợ Bảo Hiểm)
39-41 Nguyễn Cư Trinh ★ Saigon
T.Đ.: 21.345

THƯ MỜI HỌP

Đại Hội thường niên

Hội Đồng Quản Trị HỘI VẬN TẢI BẢO HIỂM trân trọng kính mời Ông, Bà đến dự phiên họp Đại Hội Thường Niên vào lúc 10 giờ ngày 28 tháng 4 năm 1973 tại Trụ Sở số 39-41 đường NGUYỄN CƯ TRINH SAIGON theo chương trình nghị sự sau đây :

1) Duyệt y bản phúc trình về tình hình các hoạt động của HỘI.
2) Duyệt y bản phúc trình về kế toán và tài chánh.
3) Phúc trình của Kiểm Toán Viên.
4) Xác nhận thành thiệt trách vụ của Ban Quản trị niên kỉ 1972.
5) — Cứ kiểm toán viên chánh thức và kiểm toán viên dự khuyết cho niên khóa 1973
6) — Linh tinh.

Kính mong Quý Vị vui lòng đến dự đông đủ và đúng giờ để Đại Hội thảo được kết quả tốt đẹp.

Saigon, ngày 9 tháng 4 năm 1973.
T.M HỘI ĐỒNG QUẢN TRỊ
Chủ Tịch
Ký tên : CHUNG VĂN SANG

CÔNG TY ĐIỆN LỰC VIỆT NAM
NHÀ TRANG BỊ

Cáo thị gọi thầu

CÔNG TÁC : Khánh thương và cải thiện hệ thống điện tại Buôn Ma Thuột (Đã 1)
— Khánh thương và cải thiện hệ thống điện tại Tuy Hòa (Đã 2)
— Lắp đặt máy phát tại Long Khánh (Đã III)

THỜI HẠN THỰC HIỆN :
Lô 1 : 11 tuần lễ ; Lô II : 14 tuần
TRỊ GIÁ ƯỚC LƯỢNG Lô I : 827.515.400 đồng
Lô II : 651.097.893.

TIỀN KÝ QUỸ TẠM : 10.000.000 (cho cả 2 lô)

TIỀN KÝ QUỸ THIỆT THỰC : 1-30 giá thầu

NGÀY VÀ NƠI NẠP ĐƠN DỰ THẦU :
Nạp đơn dự thầu tại phòng họp Nhà Trang bị Công Ty Điện Lực Việt Nam Tân Định từ 8 giờ đến 9 giờ ngày 17-4-73.

NGÀY VÀ NƠI MỞ THẦU :
Mở thầu vào 9 GIỜ SÁNG NGÀY 17-4-73 tại phòng họp Nhà Trang Bị Tân Định.

NƠI THAM KHẢO HỒ SƠ VÀ LẤY MẪU THƯ THUẬN THẦU :
1) Nhà Trang Bị Công Ty Điện Lực VN 54 Hai Bà Trưng (đối diện nhà Bưu Điện Saigon).
2) Nhà Hành Chánh Công Ty Điện Lực VN 72 Hai Bà Trưng Saigon.

ĐIỀU KIỆN DỰ THẦU :
Cần chứng minh năng lực trong danh sách Công Ty Điện Lực Việt Nam mới được tham dự.

CÔNG TY ĐIỆN LỰC VIỆT NAM

CÔNG TY ĐIỆN LỰC VIỆT NAM
NHÀ THƯƠNG CẢNG SAIGON
Tỷ Tiếp Liệu

Thông cáo thi đấu thầu công khai (khán hạn)

1 MỤC TIÊU :
Công tác xây cất bổ chữa lớn tại Cảng Vĩnh Long.
— Tổ giá ước lượng 10.435.740 $00
— Ký quỹ tạm 240.000 $00
2— NGÀY GIỜ VÀ NƠI MỞ THẦU
Ngày 21 tháng 4 năm 1973 lúc 9 giờ tại Văn Phòng Kế Toán Trường số 3 Trình minh Thế Saigon.
3— NƠI THAM KHẢO HỒ SƠ
Phòng thanh Cha Thương Cảng số 3 Trình minh Thế Saigon.
4— NƠI VÀ THỜI HẠN NỘP HỒ SƠ DỰ THẦU.
Hồ sơ dự thầu phải để vào trong phong Khách Nha Thương Cảng số 3 Trình Minh Thế Saigon chậm nhất trước 8 giờ sáng ngày 21-4-73.

Saigon, ngày 6 tháng 4 năm 1973
NHA THƯƠNG CẢNG SAIGON

Công-Ty Điện-Lực Việt-Nam

Bố cáo ngưng cung cấp điện để tu bổ và tăng cường

12-4-73 — Từ 8 đến 9 giờ và 12 đến 13 giờ khu vực 7101 7102 7103 7104 7105 7106 7107 7108 7109 7111 7112 7113 7114 7115 7116 7117 7141 7142 7143 7144 7161 7162 7163 7164 7165 7205 7212 7213 7202 7203 7204 7265 7271 7273

VÙNG KHÁNH HỘI, đường Trịnh minh Thế, Ngô văn Sở, Nguyễn tất Thành, Hồng Bàng, Xóm Chiếu, Tôn thất Thuyết, Tôn Đản, Nguyễn Khoái, Tôn Thọ.

13-4-73: — Từ 7g30 đến 17 giờ khu vực 6543

VÙNG SÀI GÒN, đường Nguyễn công Trứ và Công Lý.

— Từ 7g30 đến 17g30 khu vực 8118 8719 8729 8731

VÙNG CHỢ LỚN, đường Nguyễn Ái Quốc, Lê Gia, Cư Xá Lê Gia, Đường cùng Trang.

15-4-73: — Từ 7g30 đến 17 giờ khu vực 6382 6383 6384 8779 8781 6704 9013 9012 9003 9044 9045 9047 9066 9071 9072 9081 9082 9806 9809 9811 9812

VÙNG CHỢ LỚN đường Nguyễn văn Thoại Dương Công Trang.

VÙNG SÀI GÒN, các vùng quận ngoại đường Nguyễn văn Tuyên, Trần Bình, Nguyễn tri Phương, kể cả các trường Diệp trung, Ngô Quang Huy, Lê Văn Giang, và Cư xá Sĩ quan.

16-4-73 — Từ 8 đến 16 giờ khu vực 6553 6557 8668 8764 8865 8867 9963 9982 9984.

VÙNG CHỢ LỚN, trong Bến Trời, Hương lộ 14 15, đường Lê văn Duyệt, Hàng Xanh, Vũ Tông Phan, Lê Văn Hưu, Ký Con, Hồng Lĩnh, Bạch Đằng, Vũ Hoàng.

17-4-73 — Từ 8 đến 17 giờ khu vực 6531 6532 8603 8604 8611 8616 8637 8673 8685.

VÙNG CHỢ LỚN đường Tôn Thất Đạm, Mạc Đĩnh Chi, Lý Tự Trọng, Gò Ô Môi, Bến Vân Đồn, Bến Bình Đông Chí và ... Nguyễn Tri Phương.

18-4-73 — Từ 8 đến 17 giờ khu vực 6204 6206 6232 6234 6369 6370 6371 6372 6374 6375 6443 6448 6449 6941 7431 7436.

VÙNG SÀI GÒN, đường Hiền Vương, Lê Đại Hành, trong Miếu Giang, Phan thanh Giản, Kỳ Đồng, Bà Huyện Thanh Quan, Đào tấn, Điền Tiêu, Tập Tân, Tôn đản, Nguyễn Thiện Thuật, Nguyễn Khoái.

CHÚ Ý : Khi sửa chữa xong điện sẽ có lại mà không báo trước.

Kính cáo quanh sở khu vực có ghi trên hóa đơn của thâu