Do anh Võ Phi Hùng Cựu HS Petrus Ký (67-74) tặng Kho Sách Xưa Quán Ven Đường (Tư microfilm Thư Viện Đại học Cornell)

Dư luận báo chí Hoa Kỳ đối với cuộc thương thuyết về vấn đề V.N.:

MỸ CÓ CỐ GẮNG MỚI NGĂN NGỪA ĐƯỢC HÀNH ĐỘNG XÂM LĂNG

NĂM THỨ CHÍN ★ Số 2.364 — THỨ TƯ 10-I-73 ★ 7 THÁNG CHẠP NHÂM TÝ

◻ Hà Nội chịu trách nhiệm về sự đổ vỡ tháng Chạp vừa rồi ○ Báo Wall Street: Kissinger trở lại Balê lần này trong thế khá mạnh.

HOA KỲ (TB) 9-1.— Báo chí Mỹ hôm qua đã đưa ra nhận quan điểm ở những cuộc mặt tâm mới giữa Tiến sĩ Henry Kissinger và Lê Đức Thọ tại Ba Lê trong tuần lễ tới đây. Báo chí Mỹ và các dư luận gia Mỹ đã bình luận rất nhiều về những triển vọng hoà bình.

Tờ New York Times, tờ Wall Street Journal và nhiều nhà chiến phương điểm, Ô. Kissinger trở lại Balê lần này trong một cái thế tương đối khá mạnh.

Hà Nội phải chịu trách nhiệm

Tờ báo có tiếng tại Tiểu bang Ohio thì cho là hai bên đã cố gắng ngăn ngừa đã chấm dứt. Tờ báo viết rằng không điều kỳ vọng vẻ hòa bình lại tái diễn. Tờ báo kết luận như sau:

« Rõ ràng là Hà nội phải chịu trách nhiệm về sự đổ vỡ của những cuộc hội đàm trong thế «Chạp vừa rồi bằng cách thay đổi lập trường của họ về những vấn đề hòa chỉ và rút lại những sự nhượng bộ mà họ đã thú nhận hồi tháng 10. Nhưng điều đáng ngờ là Hoa kỳ cũng có thể đã đưa vào lập trường của đã là để đưa hòa với lập trường của TT Nguyễn Văn Thiệu, người đã phản đối việc đó điều khoản bảo đảm tính toàn vẹn.

Kinh tế Mỹ sẽ tê liệt nếu đầu hàng VC

Tờ Burmingham News ở Tiểu bang Alabama thì viết rằng, nhóm Nghị sĩ Quốc hội vẫn chống chính sách VN của TT Nixon đã bắt đầu chiếm lấn được sự đồng bộ với TT Nixon. Thế quan điểm của họ bây giờ thì Hoa kỳ nên dành cho là sách hòa bình với bất cứ giá nào thì mới thích ứng giữ vững tập trung quốc tế sẵng rồi. Và tờ báo ở miền Nam nước Mỹ này khẳng định rằng hình ảnh của một chính sách như vậy theo khả năng sẵn đây:

Mục tiêu trọng đầu sẵng đầu hàng trước mọi vấn đề xung đột quốc tế, nếu bậu sẽ thiên cho Hoa kỳ mất hết quyền lợi của mình ở hai người và bị tê liệt về mặt kinh tế. Một khi đã đầu hàng trong một lãnh hình khó khăn gây cản thì sẽ bị xúc khó mà thuyết phục được các địch thủ là họ sẽ phải đương đầu với một sự quyết tâm toàn quốc mà họ cần phải dính đến. Nhưng chỉ cần giữ lấy xuống ngăn thôi. Sự cứng rắn được hữu dụng không những là khả cụ hữu hiệu nhất 2 mặt trên hành động sẵn lắm.

Sẽ đạt được dàn xếp trong năm 73 ?

Cũng như nhiều tờ báo khác, tờ Christian Science Monitor ngỏ ý mơ mong là TT Nixon đã tìm ra đường lối để giải thích những điều đang lầm trong những tuần lễ gần đây. Tờ báo phân tích như sau về các cuộc hội đàm trong tuần tới:

Trong lúc các cuộc hội đàm bắn bắt sẵn nếu tiếp mà lại không tích đến những khó khăn thật là không thể ngăn chặn nổi. Kể qua những cuộc hội đàm cũng là do tay thuộc ở vấn đề là sẽ có một hai bại trong VN và ở vấn đề giảm số quân đóng bắn. Nhưng rất khó nói là cũng được vào năm 73 trong đó hy vọng là một cuộc dàn xếp cuối cùng sẽ thành được. Tất cả những tỉ hình sẽ được xem xét và của chính lợi và chính phủ hiện nay là đã các vấn đề tương ở cả hai miền VN sẽ có thể bắt đầu được tiến hành. (TB).

HÔM NAY:
Đọc trang 5:
Khoa Học
● HOÀNG-VĂN phụ trách
8 trang
giá 25 đồng
★
PHÁT HÀNH
6 giờ sáng mỗi ngày

NHẬT BÁO tiến tuyến
Tiếng nói của Quân Dân miền Nam tự do
★ Chủ Nhiệm : PHẠM-XUÂN-NINH ★
Tòa soạn Điện thoại : Dân sự 99.583 ★ Quân sự
★ Tự Trị sự và Quản lý : 140, Lê-Lai — Saigon 2 ★

REC'D MAY 18 1973 Cornell University Libraries

Tổng Thống Việt-Nam Cộng-Hòa kêu gọi Đồng bào các giới ủng hộ Cây mùa Xuân chiến sĩ Tết Quý Sửu

Ngày 3-1-1973 vừa qua, TỔNG THỐNG VIỆT NAM CỘNG HÒA đã viết bức thư kêu gọi Đồng Bào Các Giới ủng hộ CÂY MÙA XUÂN CHIẾN SĨ TẾT QUÝ SỬU, nguyên văn như sau:

« Thưa Đồng Bào thân mến,

Như các Tết đã qua, năm nay cũng chính tôi đề đưa cho « CÂY MÙA XUÂN CHIẾN SĨ TẾT QUÝ SỬU ».

Đồng Bào cũng như tôi đều mong rằng nếu Cộng sản từ bỏ thái độ ngoan cố hiếu chiến của họ thì mùa xa Tết này Chiến Sĩ ta sẽ được 1 ngày Tết tương đối yên lành hơn Tết năm trước.

Nhưng dù có ngưng bắn hoặc Hòa Bình ký kết, DÂN QUÂN ta cũng không được quyền chểnh mảng, quá tin vào Hiệp Ước hay chữ ký của Cộng sản để chúng lợi dụng phá vỡ ngưng bắn, Hòa Bình, sát hại đồng bào như kỳ Tết Mậu Thân.

Cho nên trong trường hợp nào, toàn thể Chiến Sĩ ta cũng vẫn phải tức trực tại vị trí chiến đấu để bảo đảm an ninh tối đa cho đồng bào vui Tết.

Để trả ân chiến sĩ, để đồng bào có thêm dịp tỏ tình Hậu Phương Tiền Tuyến, tôi thành tâm kêu gọi Đồng Bào khắp nước, thuộc mọi ngành mọi giới, tiếp tay với tôi và ủng hộ TỔNG CỤC CHIẾN TRANH CHÍNH TRỊ, lãnh trợ đồng bào « CÂY MÙA XUÂN CHIẾN SĨ TẾT QUÝ SỬU ».

Thay một mỗi một quân nhân, tôi xin chân thành cảm ơn trước toàn thể đồng bào.

Được biết, năm nay, Chính Phủ yểm trợ cho « CÂY MÙA XUÂN CHIẾN SĨ TẾT QUÝ SỬU » 40 triệu đồng.

Sáng 9-1, Cộng quân pháo kích Căn Cứ Long Bình làm 1 số xăng bị phá hủy

83 CỘNG QUÂN BỊ HẠ Ở THỚI BÌNH, HOÀ LÂN, QUẾ SƠN

Phi cơ Mỹ thả bom lầm xuống phi trường Đà Nẵng: thiệt hại nhẹ

★ Một số quân nhân Mỹ bị thương, 1 trực thăng và 1 bồn xăng bị cháy

BIÊN HÒA, Lúc 4g45 sáng 9-1, Cộng quân đã bắn 2 quả hỏa tiễn không rõ loại vào căn cứ Long Bình. Cuộc pháo kích gây cho 1 số xăng bị phá hủy. Không có tổn thất nào về phía mạng.

AN XUYÊN, Lúc 03g00 sáng 8-1 Cộng quân tấn công xã Khánh Lâm do BĐ và NĐ trú đóng tại 16 cs TTB quận Tỉ Thới Sinh. Cộng quân đã bị đẩy lui và 20 tên đã bị hạ tại chỗ cùng 8 súng khác đã loại bỏ tại chỗ. Phía ta có 4 binh sĩ tử thương và 7 bị thương.

Lúc 11g20, một đoàn vỉ BB giao tranh với địch trong vùng Lộc Tân quận Phước Bình bị lọt vào vòng địch. Cuộc giao tranh xảy ra 2 giờ và địch có 5 vụ bắt nhau giao tranh xảy ra có 8 binh sĩ tử thương và 8 bị thương.

BÌNH ĐỊNH: Lúc 03g30 ngày 8-1, 1 đoàn vỉ BB giao tranh với địch trong vùng Lộc Đông quận Vĩnh Hoài An. Lực lượng ta đã hạ 29 Cộng sản, tịch thu 5 súng khác. Phía ta vô sự.

QUẢNG NAM: Lúc 13 giờ 15 chiều 8-1 các tuần phần BĐ giao tranh với địch trong các vùng 6 cây số Tây Nam và 7cs DB quận Ly Quế Sơn. Lực lượng ta đã hạ 12 cộng quân, bắt sống 2 tên cùng tịch thu 5 súng. Phía ta có 1 binh sĩ tử thương và 6 bị thương.

SAIGON 9 (AFP).—Phi máy [illegible] 5 phi cơ Mỹ đã thả lầm xuống phi trường Đà Nẵng 54 qua bom. Đó là khiến cho vài cơ bị thiệt hại. Trong phi trường và vài nơi bị Mỹ bị thương. Trong số thứ hai vẫn chỉ có 1 trực thăng và 1 bồn xăng bị cháy.

Báo tin 194 NĐ vô lúc 4h45 đã [illegible] và 8 cả có 13 tên rồi bom đã bị thả lầm nhưng vẫy cuộc tiếp tục chạy nhận đang tiến hành. Báo cáo kết đã phá nào viên trên thuộc 3 binh chủng khác nhau: 1 F4 «Phantom» các không quân Mỹ đã rút ở Thái Lan 2 chiến «Phantom» của hãng TQLC vẫn có ở Biên Hòa và 2 chiếc «A7» của Hải quân vẫn có trên Hàng không mẫu hạm ngoài khơi.

Phát ngôn viên chỉ cho biết là các phi cơ nói trên không có nhiệm vụ đánh vào địch khi địch tiến vào phi trường.

Theo tin của UPI thì trong vụ HK thả lầm bom ở phi trường Đà Nẵng đã có 10 người bị thương, gồm 2 quân nhân HK, 2 dân sự HK và 1 dân sự VN, 4 quân nhân phi hành HK và 1 dân sự VN có khác bị thương trong khi đang đi đi tìm nơi trú ẩn.

2 ĐẶC SỨ ĐỒ VÀ DIỄM TIẾP TỤC GẶP CÁC YẾU NHÂN BỘ NG. GIAO MỸ

Bộ trưởng Laird: Chương trình Việt hóa chiến tranh Việt - Nam đã hoàn tất

◻ Nhưng Mỹ sẽ không hoàn toàn rút khỏi VN trước khi tù binh Mỹ được trả tự do.

HOA TH ĐỐN 9-1 (AFP).— Hai đặc sứ của TT Nguyễn văn Thiệu hôm thứ hai đã nói như thế hôm qua.

Ông Trần văn Đỗ và ông Bùi Diễm đã tuyên bố chương trình Việt hóa chiến tranh VN đã hoàn tất khi ở cố lý do gì HK của tiếp tục giữ vai trò trợ viện khác lực hoặc giúp viên trong với ông Alexander Johnson (Ông Johnson vừa được cử làm trưởng phái đoàn Mỹ trong cuộc thương thuyết tù binh với Nga và) sau khi 2 ông Đỗ và Diễm gặp ngoại trưởng Mỹ Rogers và nhất gặp ông Marshall Green phụ trách ngoại trưởng Mỹ, chuyên về vấn đề viện đông.

Được biết 2 ông Đỗ và Diễm đã gặp Kissinger trước khi ông này đi Balê để gặp lại Lê đức Thọ.

HOA TH ĐỐN-8-1 (AP).—Trong một buổi điều trần trước Ủy Ban quân vụ Hạ viện Hoa kỳ hôm 8-1 ông Melvin R. Laird, Bộ trưởng QP HK đã tuyên bố chương trình Việt hóa chiến tranh VN đã hoàn tất khi ở cố lý do gì HK của tiếp tục giữ vai trò trợ viện khác lực hoặc giúp viên trong với ông Alexander Johnson (Ông Johnson vừa được cử làm trưởng phái đoàn Mỹ trong cuộc thương thuyết tù binh với Nga và) sau khi 2 ông Đỗ và Diễm gặp ngoại trưởng Mỹ Rogers và nhất gặp ông Marshall Green phụ trách ngoại trưởng Mỹ, chuyên về vấn đề viện đông.

Được biết 2 ông Đỗ và Diễm đã gặp Kissinger trước khi ông này đi Balê để gặp lại Lê đức Thọ.

HOA TH ĐỐN-8-1 (AP).—Trong một buổi điều trần trước Ủy Ban quân vụ Hạ viện Hoa kỳ hôm 8-1 ông Melvin R. Laird, Bộ trưởng QP

Theo UPI, Các viên chức Mỹ cho hay:

Mặt đàm tái tục lạt lẽo nhất hai bên mặt mày áo não, nhăn nhó

◻ Kit Thọ chẳng hề bắt tay nhau

Theo UPI, các viên chức Mỹ cho hay là phiên họp hôm thứ hai giữa Kissinger và LĐ Thọ là phiên họp chính thức lần thứ 4 kể từ cuộc đến nay và lần ra về cả Kissinger Thọ Thọ bắt mặt đều trong có vẻ áo não nhăn nhó không hề bắt tay chào phong viên nhiếp ảnh như trước.

Phiên mặt đàm tái tục đầu tiếp Kissinger Lê đức Thọ đã diễn ra trong một ngày Balê và người ở trời giá lạnh ya mặy mù bao phủ. Phiên họp này kéo dài 4 tiếng rưỡi.

Lần đầu tiên kể từ khi các cuộc mặt đàm bắt đầu đến tay, các viên chức Kissinger và LĐ Thọ hôm thứ ba đã không bắt tay chào lẫn nhau khi đến và về. Trong phiên họp lần đầu tiên này kể từ cuộc 13-12-1972 mặt đàm bị gián đoạn đột ngột, khi đến cũng như khi đi, cả hai vẫn Kissinger chỉ đứng chào, lại nhỏ phát tại ngoài cửa ra vào của biệt thự ở Gif Sur Yvette mà phái tiếp viên hào hiệp ngày khác biệt thự.

Các viên chức BV đã không có mặt tại ngôi cung của để chứng phái đoàn Mỹ như trước đây khi có vào Kissinger và Thọ thường bắt tay trước.

Cả 2 phái đoàn đã không lạnh

Xem tiếp trang 8 F

TT Leo Nol: Không thương thuyết với phế đế

NAM VANG 8-1 (UPI).— Trong một cuộc họp báo dài 2 giờ hôm 8-1 TT Leo Nol đã nhấn mạnh là chính phủ ông từ chối không thương thuyết hòa bình với phế đế Norodom Sihanouk hoặc đại diện của chính phủ lưu vong Sihanouk. TT Lon Nol tuyên bố: « Nhiều đề Khmer đã khẳng khái với tôi là cần Sihanouk và đã tôi Sihanouk, nhưng chúng tôi đã từ chối thương thuyết với Sihanouk được.»

Theo nhiều người tin ngoại giao

Xem tiếp trang 8 B

Củng cố thôn ấp sẵn sàng đấu tranh

● TỐN HOÀNG

★ Công tác Thông tin CTCT của các toán SVSQ trên ngập sâu tận các thôn ấp ỉnh Kiến Phong

Tỉnh Kiến Phong vừa mới đến đã kêu cứu triệu người gồm 51 xã đã được 130 SVSQ thuộc trường Bộ Binh Thủ Đức tăng phái để hỗ trợ chính quyền các ngành tại địa phương trong công tác hoạt động Thông Tin CTCT.

Đặt dưới quyền chỉ đạo của Đại Tá Tỉnh Trưởng kiêm Tiểu khu Trưởng Kiến Phong, chương trình Thông tin CTCT tại đây đã đạt được thành quả khả quan sau hơn một tháng phát động trên ngập sâu tận các thôn ấp hẻo lánh.

Được hiểu rõ tầm quan trọng của Thông tin Chiến Tranh Chính Trị tỉnh Kiến Phong trong nhiều tháng qua đã tổ chức thêm được 653 buổi hoạt tập cho 99.149 đồng bào 37.791 Đoàn viên Nhân dân Tự vệ, qua lực lượng bán binh của Tổng Thống VNCH đọc trong Lượng sáng Quốc hội ngày 12-12-72 đồng thời phổ biến sâu rộng vấn đề các bản trong 10 điều nên và không nên làm khi có xung đột.

Ngoài ra, các toán công tác còn phân biệt 142 bảng khẩu hiệu cùng rộng, đồng thời đã hoàn tất 1000 tờ rơi và hách về cực Quốc gia tại tự gia và kiểm kê trên 53.782 hồ sơ «Đời Vàng Ta» cho đồng đoàn tại các ấp trong tỉnh, hiện nay các toán công tác đang tiếp tục chu toàn nhiệm vụ để hết thời gian đoạn 2 vào ngày 15-1-1973.

SVSQ công tác hoạt động thông tin CTCT tại các xã ấp thuộc chi khu Đức Long (Chương Thiện)

Toán Thông Tin lưu động Chi khu Đức Long (Chương Thiện) gồm 1 sĩ quan và 30 SVSQ Trường Bộ Binh Thủ Đức, đã hoạt động các ấp thuộc xã Vị Thủy, và Xã Vị Thanh tập hợp tất cả đồng bào để giải thích về lập trường Hòa Bình và ngăng bắn của Cộng sản VNCH, đồng thời phát ý kiến cho đồng bào một giải pháp để cứu vãn giúp nhân dân hiểu và ủng hộ chính quyền của Cộng sản. Đặc biệt, Chương trình Thông Tin CTCT tại các xã ấp, đã thu hút được 425 gia đình phát ra 1000 tờ rơi, 10 cuốn phát tâm và 10 cuốn không được lãm Hòa bình và Ngoại bản 1292 tờ, 375 khẩu hiệu đủ loại.

Xem tiếp trang 8 A

KOVN hạ 82 Cộng Quân trong ngày qua

SAIGON 9-1.— Trong ngày thứ bai, các phi cơ KQ VN thực hiện 172 phi xuất thu trực, phi lực và 2483 phi xuất trực thăng 54 yểm trợ cho khắp 4 quân khu. Kết quả các phi cơ ta đã 82 cộng quân và phá hủy 1 cơ sở và vô thế của cộng quân.

Tại Quân khu 1, đặc yểm trợ cho mặt trận Quảng trị, các phái lực cơ A-37 của KQVN oanh tạc khu vực Triệu Phong và Cửa Việt. Lý 3 Cộng quân, phá hủy 58 hầm bí, 1 vựa lương, không không cung gây 2 tiếng nổ phụ.

Tại Quân khu 2, các khu trục cơ A1 và phản lực cơ A37 của KQVN oanh tạc phía Tây và đông Bồng Hoài An và 17cs Nam Kom.m, hạ 33 Cộng quân nhà hủy 24 hầm bí và 9 vị trí súng cộng đồng.

Tại Quân khu 3, đặc yểm trợ cho đoàn vỉ bộ tại Bình Dương và các 3 cs thuộc Bi Rịa, các phi cơ KQ-VN thực hiện 50 phi xuất A-1 và F-5, hạ 15 cộng quân, phá hủy 120 bí cá nhân và 2 vị trí súng cối.

Xem tiếp trang 8 K

DỌC TRANG 2:
TẠP GHI
Ký giả LÔ RÂNG phụ trách

Thuế vụ được ủy quyền rộng rãi thi hành một loạt thuế mới

Nhân viên thuế được khám xét

TƯ GIA CẢ NGÀY ĐÊM

◻ TƯ PHÁP CÁNH LẠI KHÔNG LÀM DỮ CÔNG BỊ TRỪNG PHẠT.

SAIGON (TV) 9-1 — Kể từ khi Sắc luật Thuế lợi Tức ra đời, các cơ quan thuế vụ có quyền kiểm soát tiền thuế, sổ sách kế toán và các cứ cứ tư của người thu thuế, và có quyền kiểm soát tại cơ sở hành nghề của người thu thuế. Theo điều 74 ấn định quyền kiểm soát theo luật thuế mới 021/TT/SLU ngày 14-12.

Việc kiểm soát phải do các viên chức thuế vụ hữu thẩm và là được ủy nhiệm phụ trách. Trong khi kiểm soát, viên chức thuế có quyền yêu cầu người thu thuế giải trình và chứng minh bằng cớ khiến cho trong khai lợi tức, cũng như trong nhiệm vụ thu thuế và liệu kê tuân.

Người thu thuế có một thời hạn là bao mươi ngày để phát đơn khiếu nhân hay trình bày quan điểm có viên đến lý do.

Khi cần rõ một sự kiện gì hay ấn khiếu xét những sổ sách, tài liệu có thể giúp ích cho việc thẩm định các đề kiện cần thiết cho việc thuế thuế, viên chức thuế vụ hữu thẩm được ủy nhiệm có quyền: trong khoảng từ 8 giờ sáng đến 18 giờ chiều hoặc trong giờ đoạn hành nghề mở cửa, đến văn phòng cơ sở hành nghề và mọi nơi khác thuộc doanh nghiệp để kiểm soát hay tham mục sổ sách và tài liệu cần thiết, và xem xét hoạt động của người thu thuế.

Trong trường hợp nhà nước cần có gấp các sổ sách tài liệu để giải tân thuế, viên chức thuế vụ có quyền khám xét nhà tư của người thu thuế hay của tư nhân khác nơi đó đều kiện phải cần đi với một ký

Phái cảnh lại và phải có mệnh lệnh của bộ tài chính.

Viên chức thuế vụ được ủy nhiệm khám xét nhà tư của người

Xem tiếp trang 8 C

Tổng Thư Ký LHQ tin tưởng

LIÊN HIỆP QUỐC 8-1 (UPI) — Tổng thư ký LHQ Waldheim hôm thứ Hai đã bày tỏ sự tin tưởng rằng các cuộc hội đàm tại Paris và Balê sẽ đưa đến kết quả chấm dứt chiến tranh VN. Trong một cuộc họp báo đầu năm ở trụ sở mới nhà thuộc đoạn hành nghề đã viết rằng ông hết sức vui vẻ và tin tưởng vào tương lai.

Cuộc kiểm soát khác sự lớn hơn ngày hay trong giờ doanh nghiệp mở cửa, có thể tiếp tục trong giờ đóng của của doanh nghiệp.

Trong trường hợp nhà nước cần có gấp các sổ sách tài liệu để giải tân thuế, viên chức thuế vụ có quyền khám xét nhà tư của người thu thuế hay của tư nhân khác nơi đó đều kiện phải cần đi với một ký

Xem tiếp trang 8 L

Sau các đợt tiến công tuyệt vời của chiến sĩ QĐ II

Mặt trận Tây Nam Cao Nguyên TRỞ LẠI YÊN TĨNH

● TRỌNG TIẾN — KIM TUẤN

PLEIKU 8-1.— Mặt trận Tây Nam Pleiku trong những ngày qua được phát triển mạnh mẽ. Trong sau khi 2 trung đoàn sơn chiến tranh nhuệ thuộc sư đoàn 320 Tiền bộ đánh bà sang bên ta biên giới.

Kể từ một trận thuyền đầu 30 ư. từ Bắc Cam đến vùng rừng gần Tức Cơ, với cuộc hành quân Đăng Thắng được khai diễn từ những thắng tuần sau 72 các chiến sĩ trấn biên đã tung đánh sanh tích chiến đấu tại mặt trận Kon tum đã đã phá hủy cuộc đã đem vị Thiết Kỵ được nam, đã là «thiên Mã Sơn Lâm» đã đánh hùng đánh phá đầu vào ngay các vùng tập trung quân của quân CSBV.

Tiếp xúc với phía «ta» bắc chỉ tại các cứ Đại vỉ gần đường Đăk Cạn Thanh Giác, Đại tá Nguyễn trọng Luật, Tư lệnh chiến trường Tây Nam nói:

«2 Trung đoàn 82 và 64 thuộc Sư đoàn 320 Tiền đã vào tay bị đập tan tại ứng mặt trận nay, tình hình chiến sự cho đến nay đã thực sự ghi nhận đến tình hình tiến triển tốt đẹp cuộc của các chiến sĩ Tây Bắc hợp cùng BĐQ và Thiết kỵ, các lực lượng HQ đã đoàn tan tấn chủ vùng đã mà trước kia quân

Xem tiếp trang 8 H

SAIGON
chuẩn bị đón xuân
★ DẶNG TƯỜNG VY

Cho 20 ngày nữa chứ Chuột mới nên nhiều lý chuẩn ngỡ vì cho thế Tết Đang lòng khó ở hoặc tới, nhưng không sinh lợi thường khi của đến Saigon.

Đã có nhiều thay đổi trong việc chuẩn đón năm mới.

Thiệp Tết: món quà Xuân đầu tiên

Mang ý nghĩa của mùa xuân, xuất hiện trước mọi hình ảnh, thiệp Tết đã là những đầu thiệp «Cung Chúc Tân Xuân».

Khi mua Giấy gỗ và chữ in tân thiệp Xuân với cách mai vàng tạo rất, cự đã gia người viết cho cái tâm tư đặc trưng, trên quán do mot gang tăng...

Có bảng trắng kẻ thiệp «Cung Chúc Tân Xuân» bán lẻ bao nhiêu những gian hàng đọc theo vài con đường tại Trung ương bình phố, hay trong cách lịp hóa, sách vở...

Nhưng cũng thiệp sẵn có nhiều hình chữ, vuông vắn hay chữ nhật lớn bằng tăng hà cuốn vở học trò

Người ở xa Saigon nhớ đọc

tường trình từ Sài-gòn

Hàng ngày nơi trang 4

Người ở xa Saigon nhớ đọc

tường trình từ Sài-gòn

Hàng ngày nơi trang 4

Bằng nhỏ hơn đó vẫn cho nuôi con bằng giấy giấy. Đã cuối bao đêm nhiều phút cho đến cố đến sự tế cách ngày lo nói ra tư cuối người ngồi phía bên kia «Hãnh đạ cũng bạ lúc nào cũng lăng lo bài bạc tác, ăn thăm tiếp tế cần hộ CS tiếp trang vùng.

Tư năm 1960 cần hộ CS đã được ở trại tỉ rất. Đã «MUGPMN» đưa

Xem tiếp trang 8 D

Xuân về ủy lạo Chiến Binh
Tri ân Chiến sĩ quên mình vì Dân

hí trường

★ VUA CHẠY CỜ — KÉP ĐỘC

CẠM BẪY

Kịch gồi ông Kép Độc.

Một tờ báo Mỹ đưa ra nhận xét này: «Sau 55 tháng thương thuyết với BV, nước Mỹ lại học được điều đáng buồn là: mặc dầu thường tiếu tan yêu chuộng hòa bình nhưng Hà Nội vẫn muốn ngăn nước nào đã cai trị mình thì Đông Dương».

Sau 55 tháng thương thuyết mới biết, tức là biết quá chậm. Còn rất nhiều người Mỹ thì cần chưa biết nổi đầy. Bọn mày cả ngày chỉ gầm thét đã. Mỹ đầu hàng trong cao ngon cố phân chiếu, vạn lay BV. Họ bị mê hoặc bởi những lời «yêu hòa bình» của CSBV.

Nếu không mang một thanh vọng xâm lăng không muốn làm chủ Đông Dương, có khi nào BV lại chiu hàn người tên của đến thế! Biết bao nhiêu tỉnh miền BV đã bị nhập Ô Trường Sơn, ở Lào đã ăn quanh của cho tới lúc cây BV vẫn không ngừng mưng thanh niên CSBV mực tiếu xâm lược.

Người VN thì họ được từ là cái «Tổ» Mỹ sau 55 thế g thương thuyết mới học được. Kẻ Mỹ đang đùng dằng suy nghĩ, đối bom nhạc điện lên BV, it có người Việt nào ngạc nhiên. Ngờ ta chỉ ngạc nhiên vì cuộc đời bom đã đã đã CS khai thác tin tưởng

(Xem tiếp trang 8)

ĐƯỜNG DÀI ĐI TỚI HÒA BÌNH
THEO DÕI CÁC ĐOÀN SVSQ ĐI SÂU VÀO THÔN ẤP
● HOÀNG QUÂN
● Hai phương thức trường kỳ mai phục tại Bình Tuy của Cộng Sản:
Gieo giống và ăn nấp sau tôn giáo.

31.— Năm 1954, sau hiệp định Genève và đó, CS tại một số tỉnh miền Đông và miền Nam Trung phần tập trung về Hàm Tân, Rồi bỗng Tân xuống tay tập kết ra Bắc. Ngày 10-1954, Cộng Sản đã trường kỳ mai phục tại Hàm Tân, chuẩn bị cho giai Cộng sản tăng miền Nam sau này. Cuộc chuẩn bị có 2 giai đoạn: đặt cơ bản vững và gieo giống.

«Gieo giống» là 1 chiến dịch tiên học, thành khắc nhất tích nhất. Nhiều cuộc lấp điểm tập thể, nhưng trả hình cùng các cuộc hòa cùng cuộc bắt đầu nhiều phía nhiều phía cũ 15 đến 45 tuổi, đã chân tại Hàm Tân, kể từ tháng 8-1954 đến được cuộc bách lấy chống cán binh CS. Hoạt gian chung đông với nhau trong vòng 3 tháng, nhờ ngày cũng cần CS lên đường ra Bắc. Người ở lại vẫn niềm hy vọng ở sau. Một số phụ sức đã có thai. Suốt từ 1954 đến nay một số trong các phụ

Xem tiếp trang 8 E

tạp ghi

« NHỮNG Ý KIẾN NGUY HIỂM » VÀ VẤN ĐỀ THÔNG TIN TRÊN THẾ GIỚI

Góp ý với ông Trần văn Tuyên

Trong tờ Đại Dân Tộc số đề ngày 8-1-73, ông dân biểu Trần văn Tuyên trong mục «một tuần thời sự» đã viết: «oái ăm nhất cho Bác sĩ Đỗ khi ông được ủy thác công việc này; một người mà lịch sử cho rằng đã khác rõng để chống việc chia đôi đất nước, nay đi vận động thế giới chấp nhận nguyên tắc có 2 Việt Nam». Một câu phê bình nhỏ nhưng chứa đầy nọc độc, coi như BS Trần văn Đỗ đã trở thành một con người khác. Năm 1954 thì khác vì nước VN bị chia đôi, năm 1973 thì cỡ xúy cho phong trào chia cắt đất nước. Người đồi thay như vậy người VN kêu bằng «thủy, chung bất nhất», giới chánh trị gọi là «không có lập trường», người bình dân thì cho rằng «là mặt, là trái, giàu đổi bạn, sang đổi vợ...» v.v...

● *Nhưng BS Trần văn Đỗ có thật sự làm công việc ấy không? Cho tới nay, báo chí chưa nhận được tin tức nào rõ rệt về việc BS Đỗ cổ xúy phong trào chia 2 VN. Ông có được dinh Độc Lập ủy thác một đặc nhiệm; đặc nhiệm ấy ra sao, nên cho công việc của ông làm mới biết. Ông dân biểu Trần văn Tuyên đã kết án ông Trần văn Đỗ sớm quá. Ông kết án dựa vào sự suy tưởng của ông hơn là căn cứ vào những chứng cớ «sờ mó» được. Ông Trần văn Tuyên là một luật gia kiêm một nhà chính trị lão thành. Về luật, theo chỗ kẻ viết bài được hiểu, cần phải hội đủ những yếu tố của thành tội trạng mới kết án được. Còn về phương diện chính trị, tình động hơn, người ta dễ dàng chụp mũ, bôi nhọ, vang bằn vào nhau miễn sao «có lợi cho phe ta». Câu châm ngôn thời thượng của chính trị là «không có đạo đức trong chính trị». Ông dân biểu Trần văn Tuyên, qua sự việc trên, có nhiều chút «chính trị» trong người hơn là luật pháp.*

● *Sở dĩ kẻ viết bài này dám nói ông Trần văn Tuyên dựa vào sự suy tưởng của ông hơn là chứ ý cứ cụ thể trong việc kết án ông Trần văn Đỗ trước bia miệng thế gian là vì trước khi ông phê bình «tiêm nọc độc», ông có viết (cũng trong mục kể trên): Tổng thống Thiệu tuyên bố ngưng chiến trước, sẽ tìm giải pháp chính trị sau... Ông phải BS Đỗ và nguyên đại sứ Bùi Diễm đi du thuyết giải độc. Sang Mỹ trước. Đại sứ Trần kim Phượng đâu? Đại sứ Bunker đâu. Đường giây điện thoại đỏ xanh ấm nóng giữa hai Tổng thống Mỹ và VNCH đâu... Oái ăm nhất...». Nếu dựa vào vạn mạch trên đây thì phải hiểu là 2 đặc sứ Trần văn Đỗ và Bùi Diễm đi du thuyết về đề mục «ngưng chiến trước, sẽ tìm giải pháp chính trị sau» của TT Thiệu. Vấn đề BS Đỗ vận động thế giới chấp nhận nguyên tắc có hai VN» nằm ở chỗ nào? Có lẽ nó nằm trong thành kiến (hay tiên kiến) của ông Trần văn Tuyên. Một nhà luật có lương tri có nên kết án bằng thành kiến (hoặc tiên kiến) hay không?*

● *Giả thử như trong cuộc du thuyết BS Trần văn Đỗ phải đề cập tên vấn đề «chính trị sau» tức là 2 miền Nam Bắc, ông có thể (có thể thôi) đưa ra quan điểm «vấn đề trước tiên là ngừng tiếng súng, ngừng sự chém giết, đỡ cái khổ đau quằn quại của dân tộc VN. Qua chế chính trị sẽ bàn cãi sau. Trong giải pháp chính trị này nên nhìn vào thực tại mà giải quyết. Không nên cứng rắn quá, lý tưởng quá. Vì cực đoan của lý tưởng chỉ đưa đến chiến tranh khốc liệt, mà nhận dân VN càng thêm lan nặng. Nếu BS Đỗ «du thuyết» như vậy, kẻ viết bài này nghĩ rằng ông không cổ vũ cho sự chia hai VN một cách miễn viễn, quyết liệt mà chỉ cắt vấn đề phức tạp ra từng giai đoạn cho dễ giải quyết, với dụng ý chấy ngưng việc đúng người VN như con chuột bạch thí nghiệm cho một chủ nghĩa...».*

● *Kẻ viết bài này không hề được hân hạnh quen biết ông Trần văn Đỗ cũng như ông Trần văn Tuyên. Tự thâm tâm, kẻ viết bài từ trước đến nay vẫn cho hai ông Đỗ và Tuyên là những nhân sĩ có liêm khiết trí thức đáng kể. Riêng về ông Tuyên sau khi đọc bài «Một tuần thời sự» của ông kể trên, sự kính phục ông về khả năng chính trị vẫn còn, nhưng cái gọi là liêm khiết trí thức có bề suy giảm...*

Ký giả LÔ RÀNG

Các quốc gia có ý thức hệ khác nhau trên thế giới mới đây đã thực hiện 1 số các biện pháp tích cực để tiến đến bớt gánh nặng cùng lúc đó, cũng không nhiều những hành vi lạc hậu thường đi theo và gần trở phong trào tiến hóa của nhân loại. Điều này đã bộc lộ dưới hình thức một đề nghị của Nga số mấy ghi vào bản nghị trình của đại hội đồng LHQ việc thảo luận về một «dự thảo qui ước» nhằm kiểm soát và hạn chế các chương trình truyền hình, truyền thanh qua các hệ thống vệ tinh quốc tế.

Đề nghị này đã bị ủy ban dự chuẩn Đại hội đồng bác bỏ để ủng hộ một vụ cân xét sẽ làm nên tảng cho các thỏa hiệp có thể có. Tuy nhiên, bản dự thảo của Nga có là mấy sự nhắc nhở rất hữu ích, chu đáo dân Nga chẳng hề được tích cực tham gia vào các chính sách mà người ta đã nhân danh họ để nghị và chấp thuận.

Chắc chắn, nền tảng chính yếu của sự bớt gắng là sự tin nhiệm hỗ tương và có một mức độ thông cảm thật cao. Sự thông cảm hỗ tương đặc biệt quan trọng trong một tình thế mà nhiều tin tức sai lầm hay được phổ biến. Sự tranh chấp «chiến tranh lạnh», từ cả hai phe đã quá ốn ào và mãnh liệt từ hơn hai thục năm nay.

Dân chúng các quốc gia không Cộng sản ít bị ảnh hưởng vì cuộc tuyên truyền như vậy vì họ được quen thuộc với rất nhiều loại quan điểm khác nhau. Họ được xem nhiều tài liệu ấn loát và phim ảnh hơn. Họ có quyền tự do hơn trong việc đi lại và tiếp xúc các người ngoại quốc du lịch. Họ thường có thể ngăn cả hai phe, hay nhiều phe và một vấn đề nào đó và họ có thể tiến đến một quan điểm riêng mà họ phòng chống là «sự thật» sau khi gạn lọc đã loại trừ những gì rõ rệt là gia tạo và xuyên tạc. Những người không được dịp cân nhắc các mốn ăn tinh thần là tin tức mà họ được thụ hưởng ngày thường trở nên nặng bụng chứa toàn thành kiến. Họ có thể nghi là họ được tin tức không đầy đủ hay sai lầm nhưng họ bất lực, chẳng làm gì được. Vì thế mỗi tuyên người của họ chỉ làm tăng thêm sự sợ hãi và bực tức mà họ đã có sẵn.

Việc làm giảm bớt sự căng thẳng không thể dựa trên những mối cảm xúc tiêu cực như thế. Nó đòi hỏi có một sự hậu rõ các sự kiện cụ thể cho mọi dân tộc trên thế giới, cần biết lẫn nhau, không phải là thân thiện hoặc ấc quý mà hiểu rõ nhau chỉ là những con người tầm thường như mọi người khác.

Truyền hình thế giới. I khi có thể được thực hiện nhờ các vệ tinh nhân tạo và các kỹ thuật gia đồng ý là còn cần nhiều năm nữa mới thực hiện được, sẽ được xem là một phương pháp lý tưởng để gia tăng và đẩy mạnh sự thông cảm lẫn nhau.

Trên năng của nó thật vô hạn để phát triển Giáo dục, khoa học, y khoa, nghệ thuật v.v.,

Vậy mà đề nghị của Nga đã muốn đặt sự hạn chế, ngay từ trước khi phương tiện Thông tin mới mẻ này thành sự thật.

Dự thảo qui ước Sở viết đòi hỏi phải có phép của chính quyền tại quốc gia thu nhận, thì chương trình truyền hình qua vệ tinh đến quốc gia đó mới có thể thực hiện được.

Hơn nữa dự thảo qui ước đó còn đề ra những biện pháp để phá rối các buổi truyền hình không được phép, đến độ ngăn chặn hay phá hủy vệ tinh. Dĩ nhiên là điều đó có nghĩa là 1 hình thức kiểm duyệt thế giới cho vượt quá cả hình thức kiểm soát đến chân Nga đến nhận tin tức, Vì có còn sự thật khe hơn là việc đường lưỡng song liên phá rối các chương trình phát thanh ngoại quốc một đặc điểm của đời sống xã hội Nga, trong nhiều năm trước năm 1963 và rồi lại tiếp tục trở lại kể từ tháng 8 năm 1968 khi có vụ Tiếchoslovakia.

Một số khác bình luận gia đã dẫn chứng việc Nga xâm lăng Tiếchoslovakia mặt một thí dụ về loại biến cố có thể xảy ra trong tương lai mà các nhà lãnh đạo Nga không muốn trình bày trên màn ảnh truyền hình cho các công dân Nga xem.

Như người ta cũng có thể cải lại một cách dễ dàng là nếu càng có nhiều sự thông cảm giữa hai dân tộc Sô viết và Tiếchoslovakia thì trước hết là sẽ tránh kịch Tiếchoslovakia có thể đã được tránh khỏi rồi.

Hiện nay, có lẽ là hơn muộn Nga nhiều lắm một cuộc trình bày công phá ở Prague, để cho thấy nước Nga như một nước tiến bộ rất nhanh và rất «tiện đại».

Nỗ lực này dường như đã làm dân Tiếchoslovakia thay đổi hẳn «tình anh» về nước Nga trong đầu óc họ.

Những nỗ lực tương tự trong nhiều đường hướng khác cho thấy là họ mong muốn đưa nước Nga theo kịp nhịp độ độ bước tiến của những nước không CS có xã hội cởi mở.

Sự hợp tác của Nga với các công ty doanh thương ngoại quốc hiện đang gia tăng. Thực trạng kinh tế hiện nay tại Nga đã giúp cho việc cố vấn những cuộc thảo luận thực hiện về việc giới hạn vũ khí và sự hợp tác về khoa học không gian.

Ngay cả các nhà kinh tài của khu vực Wall Street cũng đang hội đàm với các lãnh tụ Ngân hàng Nga và nghe nói là hai bên đã có sự liên lạc khá quan.

Giữa những nỗ lực có vẻ chân thành đã tiến đến sự phát giác thật sự biện pháp lạc hậu trong lãnh vực thông tin đại chúng thật là khó hiểu vì không hay chút nào. Một phần nguyên nhân của thái trạng này có lẽ nằm trong vấn đề thời gian.

Các xã hội CS đã được xây dựng thành những tập thể bít lấp và đóng kín, cho nên [illegible] người lãnh đạo CS không dám để cho các tập thể đó tiếp xúc với những ý kiến ngày hiểu từ bên ngoài đưa tới. Thái quen «kiểm duyệt để tự vệ» đã ăn quá sâu vào tâm trí họ đến nỗi họ không thấy có một khoảng thời gian nào có thể được coi là «thuận lợi» để thay đổi.

Song le, thay đổi là điều không thể tránh. Tại Nga số đã bắt đầu có những «dải phát tuana thủ phi» lén lút phổ biến những chương trình ca nhạc ngoại quốc thịnh hành nhất mà dân Nga rất khát khao thế một ăn ngon, ăn mãi không biết chán. Đài phát thanh bí mật này cũng phổ biến những gì mà đài phát thanh chính thức của nhà nước Moscow gọi là «lượn điệu mê hoặc của tôn giáo».

Những tiến bộ kỹ thật sẽ mở phanh của những xã hội đóng kín và đó là điều không thể tránh được với thời gian. Việc tích cực sử dụng kỹ thuật tự nhiên phải có ý nghĩa hòa và thắng được mọi sự cấm đoán do thời quen mà thành.

Điều chắc chắn là dân chúng Nga sẽ sẽ hoan nghênh tiếp nhận các chương trình khác nhau của thế giới khi những chương trình đó được xuất hiện trên các màn ảnh truyền hình khắp thế giới. Người dân Nga đã cho thấy nhiều dấu hiệu là họ rất khao khát được xem những gì mới lạ, khao khát học hỏi.

Những khán giả truyền hình ở các quốc gia không CS là tự nhiên rất thích có cơ hội xem các chương trình truyền hình của TC hay Nga sẽ, bởi lẽ phần lớn họ đã chán những chương trình quen thuộc nhiều lần của các đài truyền hình tây phương.

Cả Nga Sô lẫn Trung Cộng (nhất là Nga vẫn khả năng kỹ thuật của họ) sẽ có cơ hội hết sức tốt đẹp để trình bày với thế giới những gì họ muốn trình bày, hoặc nếu ta những thành quả của họ và những kế hoạch của chính nhân dân họ. Sự gạnh đục sẽ đưa đến những thách đố hấp dẫn, chớ cấm đoán thì làm sao có thể làm được như vậy.

Song le, thay đổi là điều không thể tránh. Tại Nga Sô đã bắt đầu có những «dải phát tuana thủ phi» lén lút phổ biến những chương trình ca nhạc ngoại quốc thịnh hành mà dân Nga rất khát khao thế một ăn ngon, ăn mãi không biết chán. Đài phát thanh bí mật này cũng phổ biến những gì mà đài phát thanh chính thức của nhà nước Moscow gọi là «lượn điệu mê hoặc của tôn giáo».

Những tiến bộ kỹ thật sẽ mở phanh của những xã hội đóng kín và đó là điều không thể tránh được với thời gian. Việc tích cực sử dụng kỹ thuật tự nhiên phải có ý nghĩa hòa và thắng được mọi sự cấm đoán do thời quen mà thành.

Nga sô đã phóng vệ tinh nhân tạo đầu tiên trên thế giới và được khắp thế giới hoan nghênh vì hành tích có từ hồi năm 1957.

Thế mà 15 năm sau, người ta lại đưa ra ý kiến là các chương trình truyền tin bằng vệ tinh nhân tạo cần bị hạn chế vì cấm toán tài quá thật là điều đáng tiếc.

Công Ty Intelsat, một tổ hợp gồm hơn 80 gia trên thế giới, chuyên về thông tin bằng vệ tinh, chỉ có 1 hội viên CS duy nhất là Yugoslavia. Trong khi đó, tổ chức mà Nga đưa ra để cạnh tranh là Interspumik chỉ lôi cuốn được một số ít quốc gia tham gia (ít cả đều là CS)

Người ta có thể hy vọng rằng một phần của nỗ lực tạo bớt gắng sẽ được thể hiện qua việc sử dụng hệ thống vệ tinh viễn thông khắp thế giới để tạo sự hiểu biết sâu rộng hơn giữa các dân tộc trên thế Địa cầu này.

Ý kiến ngày hiểm duy nhất thật ra chỉ là ý kiến muốn gây trở ngại trên con đường tiến đến mục tiêu đó mà thôi.

Sách mới

Bàn lý thuyết về

Báo Chí Truyền Hình Truyền Thanh Điện ảnh

của NGUYỄN DÌNH TUYÊN dịch

Việt Nam và Thế giới Thời báo xuất bản.

Đây là một quyển sách khảo cứu được giải thưởng Rémarch Award của Hiệp hội báo chí Hoa Kỳ. Là một công trình biên soạn chung của các ký giả chuyên nghiệp và giảng dạy báo chí các trường đại học lớn nhất Hoa Kỳ.

Tiên Tuyến xin chân thành giới thiệu cuốn sách có giá trị này với các bạn hữu học.

TIÊN TUYẾN

Truyện ngắn chọn lọc

NỤ CƯỜI TÌM THẤY

(Tiếp theo và hết)

— Chị Như chỉ ấy lo lắng quá, chắc anh Thụ chỉ đau sơ thôi mẹ nghe em nói, mẹ bảo chị Như khóc cả ngày, có lẽ tai anh đau nặng, mẹ nhất định bắt em đưa mẹ xuống.

Thụ cũng chen vào:

— Nhà con nó chỉ lo hão thôi, con thấy dở nhiều rồi mẹ ạ — Chàng quay qua Nhã — Đó em thấy chị em làm phiền mẹ nhiều không?

Cả nhà đang vui vẻ, niềm vui đến thật gần bỗng Như cau mày, người gần bà hôm qua vì đứa bé có mặt, sự xuất hiện của bà tử thành một ưu tư, một nỗi buồn xỏ, và cùng với Như, người đến bà lên tiếng:

— Cho cụ, chào anh chị và cô.

Thụ đứng dậy, chàng tươi cười nhìn người dân bà:

— Kìa chị Thục, mời chị vào chơi.

Thụ quay lại giới thiệu với mẹ, Như và Nhã và Thục, chị Thục bật cười thành tiếng trong sự ngạc nhiên của Thụ, Như và cả Nhã, bà Hiền vẫn im lặng, thản nhiên, Thục vội Cười với Thụ và Như:

— Xin lỗi anh chị, có lẽ chị giận tôi.

Thụ ngạc nhiên:

— Cái gì? Thục biết Như à?

Như lắc đầu, nàng chạy lại bên mẹ, nàng bật khóc. Thụ hoảng hốt, bà Hiền và Nhã ngạc nhiên. Thục vội chạy bên Như giọng nàng có nhiều hối hận:

— Chị Như, xin lỗi chị nhé, tôi đã đùa nghịch hơi quá trớn.

Thụ chợt Cười:

— Hình như hôm qua Thục đến đây phải không?

Như nhìn Thục, một chút ngạc nhiên pha lẫn hờn ghen, nàng nói với Thụ:

— Anh, hãy cho em biết về Thục

Thục vội vàng phân bua:

— Xin cụ cô Nhã và anh chị cho phép Thục kể lại câu chuyện này, hôm qua Thục đến đây tìm anh, tính mới anh chị đi dự đám cưới của Thục, bất ngờ gặp chị. Thục muốn đùa chơi đâu đó sự việc lại làm chị buồn.

Thụ chợt hiểu:

— Thôi, tất cả hãy yên lặng để cho tôi kể câu chuyện nầy nhé.

Bà Hiền cũng chen vào:

— Mẹ nghĩ chị Thục nói như thế, vợ con cũng hiểu rồi, mẹ đề nghị nếu câu chuyện đừng gợi lại một nỗi đau lòng nào hãy kể đi.

Sự tế nhị của bà Hiền bất chợt gây cho Thụ và Thục những bối rối, bà Hiền bỗng đứng dậy với Nhã, bà cười:

— Thôi hai con ở đây nói chuyện với chị Thục. Mẹ và Nhã sang thăm bà mẹ các con ở bên nhà nhé.

Thụ nhìn bà Hiền biết con chẳng hiểu là bà đang trốn cho Thục một bối rối, chàng dậy đưa bà và Nhã ra cửa, chàng nói

— Chúng con mời mẹ và dì Nhã ăn cơm trưa đó.

Bà Hiền gật đầu, Thụ quay vào chàng hỏi Thục:

— Sao, kể này cuộc sống có khá không?

Thục vội vẻ:

— Em cũng không đến nỗi chật vật lắm, hơn nữa sự trở về của anh Duy bỗng hâm nóng lại trong em lẽ sống.

Thụ đứng dậy, chàng đi lại trong căn phòng, lòng chàng bâng khuâng theo câu chuyện ra của Thục. Thụ nhìn Như nàng đang chú ý vào câu chuyện Thục đang kể:

— Ngày ấy, cô bà đây đã sầu não rồi tôi và Duy yêu nhau Duy là bạn của anh Thụ, cuộc tình chúng tôi đang yên hàn, bỗng Duy bỏ đi biền biệt giữa lúc tôi biết mình mang hài, tôi cho sự vắng mặt của Duy là một bội phản tôi yêu đuổi và lắc nhỏ cái chết cũng muốn đến với tôi, anh Thụ là người duy nhất biết lý do sự vắng mặt đột ngột của Duy anh cho tôi biết: Duy ra đi là để bảo tồn hạnh phúc của cả hai. Duy tham dự một tổ chức Cách Mạng chống đối bất công bất khác, tổ chức này bỗng bị khám phá và rất cả mọi đầu nào bị lộng bắt. Duy phải ra đi. Giữa lúc đó tôi đang ở trong một tình trạng hết sức nan giải: danh dự gia đình là một động lực gần như chủ yếu hành hạ và đẩy đọa cuộc sống tôi khi biết tôi đang có thai, tuy nhiên cha mẹ tôi cũng không hề hay biết là tôi giữ cái bào thai kia, thật ra mọi đăng cay tôi đều có thể chịu đựng được vì con tôi và vì Duy, nhưng một sơ hở nào đó của Duy và bà bạn đã làm cho quan anh chú ý và nghi ngờ tôi có liên quan đến Duy, anh Thụ chợt hiểu mang sống Duy có thể bị đe dọa nếu tôi bị bắt, anh đến gặp tôi, anh cho tôi biết điều đó, chúng tôi rất tế, sau chàng anh Thụ nghĩ đến Duy và những thân thích đã có gửi hai người, anh Thụ cũng nghĩ đến cái bào thai vô tội kia, đồng mãn của Duy đang trong hình trong tôi, anh đi đến một quyết định, anh, anh buộc tôi và anh phải tổ chức một đám cưới. Quả thực anh đã hi sinh quá nhiều anh làm lạc hướng ngũ ngờ của cơ quan an ninh, chính điều này đã giữ được sinh mạng của Duy đến bây giờ.

Câu chuyện của Thục ngưng đoạn bằng những nụ cười cởi mở ngưng ngẩng Như nép sát vào [illegible] Nàng e thẹn:

— Anh, tha thứ cho em.

★ Bài 105

● Tác giả: NGUYỄN QUANG BẰNG

Thụ cười nhìn Như:

— Lêu mắc cỡ, kìa Thục cười cho bây giờ:

Cả ba cùng cất tiếng cười vui vẻ. Thục nhìn trong, hạnh phúc của Như và Thụ, nàng nghĩ tới Duy và niềm vui vô đến. Nụ cười nở thấm tiên môi nàng, đã mất đi từ ngày nào xa Duy..

Một chín bảy hai
Cuối năm
NGUYỄN QUANG BẰNG

SÁCH MỚI

Chỉ đàng

Dịch theo bản tiếng Pháp La Condottiera của VIRGIL GHEORGHIU

Cuốn sách đã được nhà xuất bản Plon (Pháp) phục thái viết văn Pháp của Gheorghiu và liệt ông vào hàng «các nhà văn viết văn Pháp lớn nhất hiện đại». Đọc CHỈ ĐÀNG độc giả sẽ hiểu rõ nhân phẩm con người trong một nước theo xã hội chủ nghĩa. Kể từ cuốn Giờ Thứ 25, Virgil Gheorghiu chưa bao giờ đạt được một cường độ bi thiết thật cao, một sự yếm thế thật sâu đậm như trong Chỉ Đàng. Bản dịch chính xác vô tài hoa của Báo Trần, Tiên Tuyến chân thành giới thiệu tác phẩm rất có giá trị này với độc giả

Sách do THĂNG TIẾN xuất bản, trình bày trang nhã, dày gần 300 trang giá 370đ.

★★★★★★★★★★★★

MÙA XUÂN NÀY CÓ GÌ LẠ?
Ngưng Bắn? Hưu Chiến? Lính Giải Ngũ?

★ Thật khó đã tiên đoán. Chỉ chắc một điều:

Đêm Da Vàng

Tác phẩm thứ 26 của NGUYỄN VŨ

Trọn bộ 4 cuốn A,B,C,D sẽ được gửi đến tay bạn đọc toàn quốc.

Tủ Sách ĐẠI NGÃ ấn hành

Hai người vừa mới yêu nhau đó, hai người đã lấy nhau rồi... Thật đáng tiếc!

Đọc

«Mối thù rực rỡ»

Tác phẩm thứ 10 của TÚY HỒNG
N. LUYỆN ĐÌNH VƯỢNG xuất bản

Cùng các Văn hữu bốn phương

Mục TRUYỆN NGẮN CHỌN LỌC của Nhật báo TIỀN TUYẾN dành giới thiệu tất cả những sáng tác đặc sắc của bạn đọc và văn hữu bốn phương.

Chúng tôi hân hoan đón nhận bài vở của các bạn.

☐ Đề tài tự do, tuy nhiên nội dung cần lành mạnh xây dựng.

☐ Không ấn định số trang giấy. Truyện ít hay nhiều trang tùy bố cục kỹ thuật và đề tài của các bạn, tuy nhiên chỉ nên viết trên một mặt giấy.

☐ Mỗi truyện được chọn đăng, tác giả được hưởng khoản nhuận bút 500đ (năm trăm đồng).

☐ Bài vở của các bạn, ngoài bút hiệu, xin ghi thêm tên thật ở cuối truyện để tòa soạn tiện việc trả nhuận bút.

☐ Thư từ bài vở gởi về Hộp thư số 4 tòa soạn nhật báo TIỀN TUYẾN — Saigon.

NHẬT BÁO tiền tuyến

Năm thứ 9 ✱ số 2.364 ✱ Thứ tư 10-1-1973

Bộ Tài Chánh tiếp tục giải thích về vấn đề thuế má

THUẾ CON NIÊM SẼ KHÔNG ÁP DỤNG trên các hoạt động quảng cáo, tiết kiệm, hóa đơn

▣ THUẾ MÔN BÀI MỚI CHỈ ÁP DỤNG TỪ NĂM 1974.

SAIGON (TD) 9.1 Thuế con niêm không áp dụng trên các hoạt động quảng cáo, tiết kiệm và hóa đơn sau khi các luật về Thuế Trước Bạ và con niêm được Tổng Thống VNCH ban hành mới đây.

Theo Bộ Tài Chánh giải thích thì những văn bản đã đề cập đến Ngân sách không có tính trực tiếp bắt chết của Thuế Môn bài. Vì lại viện quốn tự rất phức tạp và tốn kém với các cuộc kiểm tra, tính thuế hàng năm rất chập bộ, gây giấy bảo cũng những tiếng đồn về những vụ những lạm hay bất kích của các kiểm tra viên, để gây tiếc kém cho công quỹ để tạo bất công cho người thọ thuế.

Với văn luật mới về Thuế Môn Bài, Bộ Tài chánh cho biết đã chấm dứt được tình trạng kiểm tra hàng năm rất chập bộ, gây giấy bảo cũng những tiếng đồn về những vụ những lạm hay bất kích của các kiểm tra viên, để gây tiếc kém cho công quỹ để tạo bất công cho người thọ thuế.

Với văn luật mới về Thuế Môn Bài, Bộ Tài chánh cho biết đã chấm

Nguồn tin từ Bộ Tài chánh cho biết: Thuế Trước bạ mới sẽ bắt đầu áp dụng từ 1-1-1974 và sẽ được miễn hết phần nhà cửa nhất thời của thuế thế hàng 1 thuế trước bạ 10 % Theo Bộ Tài chánh, với các luật lệ thấy lập từ năm 1929, hai văn thuế Trước bạ và Con Niêm vẫn được coi là phức tạp và khó hiểu nhất. Người việc nguyên văn viết bằng Pháp ngữ, Thuế Trước bạ đã được coi là phức tạp và khó hiểu nhất. Người việc nguyên văn viết bằng Pháp ngữ, Thuế Trước bạ đã được coi là phức tạp và khó hiểu nhất. Luật Con niêm thì rườm rà, khó tra cứu, có nhiều điều khoản không còn áp dụng. Với các Sắc luật mới, Thuế Trước Bạ cũng bị thuế chính đã và 4 loại thuế tỷ lệ với bảo thuế suất từ 2 đến 25 phần trăm.

Được biết hai Sắc luật sửa đổi thuế Trước Bạ và thuế Con niêm có hiệu lực kể từ ngày 1-1-1973.

Thuế môn bài áp dụng từ 1974

Bộ Tài Chánh cũng cho biết Thuế Môn bài được Tổng Thống ký hôm mới đây sẽ được áp dụng kể từ năm 1974.

Theo Bộ Tài Chánh giải thích thì những văn bản đã đề cập đến Ngân sách không có tính trực tiếp bắt chết của Thuế Môn bài. Vì lại viện quốn tự rất phức tạp và tốn kém với

Lính BV được lệnh ĐÁNH HẾT THÁNG HAI

LUÂN ĐÔN (TD) 9-1— Phát viên Báo Daily Telegraph có nói tại Saigon hôm qua đã tường thuật từ Kiên bảo cho biết: hai mươi đặng quân đội CS tại miền Nam đã được thông báo là họ có thể sẽ phải tiếp tục chiến đấu. Ít nhất cũng tới cuối tháng 2 vì hai bước TT Nixon kỳ kết 1 bản thỏa ước có lợi cho họ.

Theo phát viên này thì các bản đó, nhưng đã đạt được những tài liệu bất được ở tỉnh Quảng Ngãi. Và Phát viên báo này bình luận: nếu các tài liệu này có thật thì nó chứng tỏ đúng các thương thuyết giữa BV tại Ba Lê không có ý thương bộ hòa nữa trong các cuộc bắt đầu.

KIỀU BÀO TA Ở CANADA CHỐNG LIÊN HIỆP VỚI CS

SAIGON 8 -1 (VTX)— Kiều bào và Sinh viên VN tại Montréal cương quyết giữ lập trường quốc gia chống, không chấp nhận liên hiệp với CS cũng như bất cứ một giải pháp hòa bình nào không do chính chúa đưa miền Nam quyết định.

Trong bản kiến nghị lập mới đây, kiều bào sinh viên VN tại Canada cho rằng nguyên tắc cảnh cũng nhưđiều tại quốc nội trong cuộc tranh đấu đã đạt được 1 nền hòa bình chân chính và trường cửu cho đất nước.

Bản kiến nghị của Hội Việt kiều tại Montréal với gần 150 chữ ký đã được đệ trình chính phủ qua sự chuyển giao của Tòa đại Sứ VNCH tại Washington.

Thí lấy số Tài Xế Tắc Xi Kỳ 1/1973

SAIGON 8-1 (VTX)— Tòa Đô chánh sẽ tổ chức thí lấy số tài xế Taxi kỳ 1 Lục cá nguyệt năm 73 vào chức Tỉnh, 4545 công chức quận, 12.272 viên chức xã và 98587 NDTV.

Đã biết các toán trên đã tiếp nhận 4 cán bộ CS về hồi chánh, trong số này có 1 tại Chiêu Đức, 2 tại Vĩnh Bình và 1 tại Bà Xuyên.

Hiện các toán SVSQ đang tiếp tục hoạt động của tổng tiêu trên TỈ CTCT trong khu vực được chỉ định.

Nghị Sĩ Ng.-văn-Huyền có nhiều hy vọng làm Thủ Lãnh Lực Lượng Tự Do

★ Một số đảng phái đang vận động để xin ghế

SAIGON (TD) 9-1.— Nghị Sĩ Nguyễn văn Huyền rất có nhiều hy vọng sẽ nắm chức thủ lãnh của lực lượng Tự Do trong cuộc vận động đang diễn ra tại nội bộ của lực lượng đó.

Cuộc kết hợp các thành phần đảng phái thuộc hệ thống Công giáo VN thành 1 lực lượng duy nhất có thực lực, hiện nay chức vụ Chủ tịch của lực lượng Tự Do do bà người đồng nhân giới là Nghị sĩ Nguyễn văn Huyền. Tuy độ nhóm Đông Hoà Thương Việt, quy Nghị sĩ Nguyễn Gia Hiếu, nguyên Chủ Tịch lực lượng Đại Đoàn Kết và ông Trương công Cửu, Chủ tịch đảng Nhân Xã. Sự việc này đã đưa đến những khó khăn phức tạp trong cuộc vận động xin ghế.

Nhưng theo tin thông thạo từ lực lượng Tự Do cho biết, liện nay đang có cuộc vận động ngầm ngầm với hàng Trương công Cửu, Chủ tịch đảng Nhân Xã. Sự việc này đã đưa đến những khó khăn phức tạp trong cuộc vận động xin ghế.

Giới quan sát tin tưởng rằng nếu NS Huyền làm thủ lãnh lực lượng Tự Do thì lực lượng này sẽ là 1 đảng phái quyết định trong sinh hoạt chính trị tại miền Nam, giữa đảng Dân chủ của chính quyền và 1 đảng đối lập khác.

Vấn đề tin tức, thì Nghị sĩ Nguyễn văn Huyền, Chủ tịch TV rất có nhiều hy vọng nắm giữ chức lãnh đạo lực lượng Tự Do NS Huyền đã rất được lòng giáo phẩm cũ và nhơn giáo dân như vậy tiền sẽ có. Trong quá trình Ông chưa bề mang tiếng như các vị đang ráo riết chạy quanh chức vụ này.

Giới quan sát tin tưởng rằng nếu NS Huyền làm thủ lãnh lực lượng Tự Do thì lực lượng này sẽ là 1 đảng phái quyết định trong sinh hoạt chính trị tại miền Nam, giữa đảng Dân chủ của chính quyền và 1 đảng đối lập khác.

Các phòng Thuế Vụ Quận tại Đô Thành ĐÀM TRÁCH VIỆC HÀNH THU THUẾ THỔ TRẠCH

SAIGON 8-1 (VTX)— Tòa Đô chánh kể từ 1-1 đã đảm nhận việc hành thu thuế thổ trạch cũng như giải quyết mọi khiếu nại về các vấn thuế này tại Đô thành.

Nguồn tin trên cho biết thêm, kể từ nay mỗi khi có thắc mắc hay có khiếu nại về thuế thổ trạch thuộc các tài khóa đương niên hay ở 1971 trở về trước đều phải đến Đô Thành hay tiếp xúc trầng với các phòng thuế vụ quận tại Đô thành thuộc địa chỉ như sau :

— Phòng thuế vụ Quận 1 : Tại Tòa hành chánh quận 1 số 8 Bạch Đằng Saigon II.

— Phòng thuế vụ Quận 2 : Tại Tòa Hành chánh Quận 2 số 6 Trần hưng Đạo Saigon III.

— Phòng thuế vụ liên quận III-IV-XK đặt tại Tòa Hành chánh Quận III số 299 Phan thanh Giản Saigon III.

Phòng thuế vụ liên quận VX đặt tại Tòa Hành chánh quận II số 203 Hồng Bàng Saigon V.

Phòng Thuế vụ liên quận 6, 7, 8 và 9 đặt tại Tòa Hành chánh quận 6 số 107 Lê quang Hiển SG 6.

Người ra Tòa Đô Chánh lưu ý đăng bảo giấy, giấy nộp thuế thổ trạch thì khóa 72 được các phương giao tên sau đó g bảo chung 1 số trạch chủ vào chưa chịu nộp thuế. Tòa Đô chánh kêu gọi đồng bào hãy sẵn sàng thanh lý ngay số thuế nói trên tại các phòng thuế vụ Quận liên hệ để khỏi phải bị áp dụng các biện pháp trung thu và thi hành luật định.

15-1-78 : LỄ TRUY ĐIỆU NỮ SĨ SƯƠNG NGUYỆT ANH

SAIGON 8-1 (VTX)— Nhân dịp tưởng niệm hết nhật của Bà Sương Nguyệt Anh (ngày 12 tháng Chạp Âl) trường Nữ Trung học Tăng hợp Sương Nguyệt Anh sẽ tổ chức

TIẾP THEO TRANG 3 ✕

Tiểu thuyết dã sử võ hiệp kỳ tình

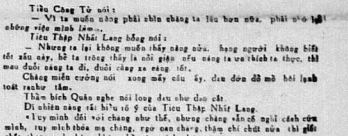

Tác giả Cổ Long

Người dịch Từ Khánh Vân

Tiểu Công Tử nói :

— Vì ta muốn sống phải chịu chăng ta liều hơn nữa, phải vô lý mà sống việc mình làm...

Tiểu Thập Nhất Lang bỗng nói :

— Nhưng ta lại không muốn thấy nàng nữa, bạng người không biết tên sẩu nay, bề ta trông thấy là nhỉ giận nếu nàng ta vô thích ta thực, thì mau đuổi nàng ta đi, đuổi càng xa càng tốt.

Chàng nói càng cường nói xong mấy câu ấy, dưn đưa đã mà bỗi lạnh toát ranhư tăm.

Thân hình Quốc nghe nói lòng đau đau cắt.

Di nhiên nàng rất hiểu rõ ý của Tiểu Thập Nhất Lang.

Vì sợ mình đối với chàng như thế, chàng chẳng thể nghĩ cách cứu mình, tuy mình thêm mà chàng, ngay con chàng, thậm chí chết nữa thì giết chết chàng, mà chàng không hề can trách chút nào.

Thực nàng không ngờ được, đại đạo Tiểu Thập Nhất Lang lại lòng người như thế.

Tiểu công tử đi nhiên chẳng phải không biết yêu Tiểu Thập Nhất Lang, liều dịu đang nói :

— Ta nghĩ, thiếp vốn cung muốn buông tha nàng ra đi, chỉ đáng tiếc thiếp không làm cả gan nhu vậy.

Tiểu thập Nhất Lang hỏi :

— Vì sao thế ?

Tiểu công Tử đáp :

— Chẳng có gì cả, nàng ta là người mà sự phụ của thiếp rất xâu đến đó thiếp không muốn đem con người sống của nàng ta vô, ít ra cũng phải đem xác nàng ta trao tận tay cho người mới cho toàn nhiệm vụ.

Tiểu Thập Nhất Lang hỏi :

— Chẳng lẽ nàng còn muốn trở về ư?

Tiểu Công Tử đáp :

— Thiếp vốn muốn cũng chẳng đâu tầu, đáo tiết tắc, tìm 1 đến phương kiu đáo ẩn nấu, ta ở xuất đó, chưng mà...

Nàng thế dai, nói tiếp :

— Hiện tại thiếp không đám chẳng trở về, chẳng không biết sự phụ của thiếp lợi hại đến thế nào, dù thiếp có ẩn trốn ở góc biển, nhai đinh người cũng thấy thiếp.

Tiểu Thập Nhất Lang cố chịu đựng, hỏi :

— Sư phụ nàng là ai ? Y thực có bản lãnh lợi hại đến thế nào ?

Tiểu công Tử đáp :

— Bản lãnh của việc tất lắm, nói ra chưa chắc chàng đã chịu tin.

Tiểu Thập Nhất Lang ngưi nói :

— Bản lãnh của ấy tất lắm, nói ra chưa chắc chàng đã chịu tin.

Tiểu công Tử nói :

— Vô công cho chăng có thể chẳng đó được vị ấy hai chục chiêu, nhưng trong vòng bốn chục chiêu, vị ấy khắt định sẽ lấy được tánh mạng của chàng.

Tiểu Thập Nhất Lang gượng cười, nói :

— Nàng cho rằng ta vô đụng như vậy ?

Tiểu công Tử đáp :

— Khắp thiên hạ nay, cho nhân vật nào có thể chẳng đó được hai mươi chiêu của vị ấy nữa, nếu thực trong 20 chiêu mà chàng không bị đánh bại cũng gần là tài ba lắm rồi.

Tiểu thập Nhất lang, nói :

— Mồ không tin.

Tiểu công Tử cười đáp :

— Bắc kẻ chẳng có tin hay không, thiếp cũng cho chẳng biết tên của vị ấy. Chẳng cũng muốn biết, thiếp cũng không cho chẳng hay, chẳng cũng muốn biết, chẳng cũng muốn gặp thiếp để đoạn nghĩa thiếp nói, chẳng cũng quên quí bẩnthiệp thiếp hai mươi năm.

Tiểu Thập Nhất Lang trầm mặc hồi lâu, bỗng nhiên nói lại, không nói gì nữa.

Mồi lắc chẳng cất tiếng nói, vì thương ý người với khóa đau nhức cắt, chàng vẫn cố gắng chịu đựng, chỉ gì muốn nghe tên của sư phụ Tiểu công tử, Tiểu công tử có tri thuật hơn, đặc biệt là Tiểu Ma Cung, Hải linh Tử, Lã Đông Tử Nghĩa, Lữ Đông Sơn Thần, bọn người ấy không ai chẳng là cao thủ nhất định trong võ lâm, nhưng đối với vị nàng ta vô tình tàn ác, khắp nơi phân thông cùng đã cho Tiểu Thập Nhất Lang thấy nàng ta là 1 nhân vật lợi hại tuyệt bình bình có.

Đối độ đã nhau vậy, sư phụ chỉ cần tưởng tượng cũng đã biết lợi hại tới mức nào.

Tiểu Thập Nhất Lang ngoái mặt tuy cất bình tình, nhưng nàng lòng sắt vật khóa tắc.

Trong mắt chàng, nàng đã bỗng nhiên hoàn hảo hẳn lên, thực chẳng không nghĩ ra được cách gì để cứu đi.

(CÒN NỮA)

đường đi không đến

★ của XUÂN VŨ

— Không sao đâu cụ, chúng tôi có trực bạn, bắt có tiếng đồng cơ là chỉ thấy ở hầu, chúng tôi vẫn nước phun cái phèo thế là tắt rụi hết trong.

Giọng ông Chín vẫn ôn tồn kiên chấn :

Không được đến các đồng chí ở. Các đồng chí là lực lượng vô trong của đảng.

Các đồng chí phải tổ ra có tinh thần kỷ luật hơn tất cả những người khác.

Bộ đội mạnh là nhờ tinh thần kỷ luật.

Mọi giọng khẩn đáp lại :

— Thưa đi bố già, để chúng con nấu ăn cho chúng nó cho nghỉ ngơi. Mặt bố mệ đây rồi, lại cho hoàn tư. Cụ cố rồi thì về nằm ngủ đi.

Ông Cháu vẫn bảo tiếp :

— Đồng chí ở bộ xác phạm cho nên giọng cụ hơi ấm cho không rồi chín

TIỀN TUYẾN — HẬU PHƯƠNG

LINH TRANG phụ trách • Bài vở Thơ xin gởi về: HỘP THƯ SỐ 4 • NHẬT BÁO TIỀN TUYẾN — SAIGON

CẢM NGHĨ

NGÀY EM XUỐNG PHỐ LANG THANG

• Tròn nhớ về một người ở Dalat mùa ngâu tháng 7.

★ TITI G L.

(TIẾP THEO)

MùaXuân của những tình phố cỏ bỗng vì tiếng hương bà chợ Tết mà mình đến được nỗi đăng cay ! Chỉ mới mùa đông mà mai gảng khêpkín gió mùa xuân, vì chỉ chốc cây lá chợt ! Hãi ôi người !

Bài bát cuối cùng mình gởi lên quê cho nhiều, Tôi ở một góc đường nào đó, được bao cuộc tình, mình ngồng ra lại, người thăm lá, lá vàng chẳng nhớ, như cầu xé lòng bao nhiêu cuộc sống bạc đầu cuối tiết lá ! Chợ tiên cuộng phong thái tan thành quách lấu dài...Rồi thôi hết!! bài cầu là ! mặn mưa vào những hạt nước nhiêm mầu, cuối cùng là ngày nắng rất cho tình yêu hoạ đi phồng thịt...

Ở thời em vẻ,
Chiều mưa giống tôi
Bây giờ em vui
Hay bao tay đổi
Một đời yêu anh
Mới đời bao giờ
Chiều mưa giống tôi !

Nguyện với lòng tôi không bao giờ nhớ tới, tôi đây là lần cuối cùng, hãy gởi Tôi ... mà tất cả người là bạn phòng và đau thương trong cuộc đời ... Chiều xa trở về phố cũ ... tiếp ... thành quách lấu dài...Rồi thôi hết!! bài cầu là ! mặn mưa vào những hạt nước nhiêm mầu. cuối cùng là ngày nắng rất cho tình yêu hoạ đi phồng thịt...

TITI GL

(Những sự bằng cho người, yêu đi)

SUY GẪM

Đàn bà — Đàn ông — Tình yêu — Cuộc đời

★ CHIÊU TÍM sưu tầm

★ *Những lời khuyên giống như lần tuyết. Càng rơi xuống nhẹ nhàng bao nhiêu nó càng ở lại lâu bấy nhiêu và ăn sâu vào trí óc bấy nhiêu*

Sa Muel Coleridge

• *Những kẻ độc thân thường hiểu đàn bà hơn là những kẻ đã có vợ, vì nếu mà không hiểu rồi về đàn bà thì họ đã... lấy vợ từ lâu rồi*

H.L. Menchen

THƠ

Đơn sơ tình người

anh đã đến phố xuân ngày lửa đạn
trận xa hoa bình giả hãy còn vang
a hồi trong bao đỏ nắng cháy
mong đất nước ngã về xanh lá
ngày anh đi rồi đàng vào hạ...
giả bút nghẹn anh đến quân trường
vất quen chân trên vùng đất quê hương
nên ít dịp trở về thăm phố hội
anh trở lại giữa lòng quảng trị
nhìn cỏ bay nghe hơn nước thiêng liêng
đất nước mình đắc phải của riêng
máu đã đổ trên quê mình rất siết
nên em vẫn đi hoài vì em biết
anh đài trải vì chính chiến xa
nhớ em thơ yêu vốc đắng me già
đang lần chuỗi ứng đêm lo-in
cầu nguyện mong anh về trong mắt lệ
đoàn viễn!!.

Linh Thu

(TIẾP THEO)

— Tuy ... sinh cô khoa cô biết sinh là đồng ... nhưng cho con người vậy ai.

— Người ta vậy mà bảo giống con người bỏ ?!

— Thôi, thì người con làng anh vậy.

— Hoặc ! em không chịu thế đâu người con ... em !

— Nhưng mà cô bé ơi ! mai sắp rồi bé là của riêng anh rồi, chẳng oil ... đến ... cô ... chẳng lắm anh bé ... nhiều cho anh đài cô ... năm nữa.

Nói thôi thôi lắm bằng đôi mắt Trâm Anh cố đầu vẫn vẻ tà ... để tránh ... mắt của ... Chuyện Bây giờ ... nói ... nhiều ... đến lớn đến ... thành ... chính phủ ... chẳng ... khu ... giao ... Lúc ... nhau ... xong chuyện đã ... nhau ... yêu ... nhau ... tay ... chẳng ... tay ... nhau ... bao ... nhau ... cho ... nhau ... nhau ... nhau

KHOA HỌC

HOÀNG-VĂN phụ trách

CỨU TINH CỦA CÁC TRẺ EM CÂM ĐIẾC

TIẾN BỘ CỦA CHIẾN DỊCH CHỐNG MA TÚY TRÊN THẾ GIỚI

Tiến bộ quan trọng đã đạt được trong cùng cuộc hội tác chặt chẽ hơn công tác thực thi luật lệ của các quan hệ thành tại Pá và Nam Mỹ Châu, Trung đông và Á-Châu.

Mọi vào chính đã trở ma túy Hoa kỳ đã có thể giảm được một nửa Quốc hội vào năm 1972 là giá trị của công cuộc hợp tác quốc tế và nước độ hoạt động thu hành luật vượt ra bắc cố nước độ sau mỗi bao đã thực nhanh và song. Và cũng cuộc hợp tác vậy đã đem lại thành quả.

Cơ quan bài trừ ma túy và dược Hoa kỳ vào hồi tháng 7 đã cho hay những số lượng quốc tế đã tịch thu được 1 số lớn ma túy chưa từng có từ trước tới nay trị giá lên tới 1500 triệu Mỹ kim trong thời gian 12 tháng qua.

Thái Lan đã phát động một chiến dịch ngăn nổ bài trừ ma túy phi pháp. Vùng cấm cho hay vào hồi tháng Tám là nơi đây đã tịch thu được năm tấn thuốc phiện, morphine và hạch phiến trong mấy tháng trước đó. Một cuộc lùng bắt vào hồi tháng bảy đã tịch thu được 16 ma túy... giá bơn 200 triệu Mỹ kim.

Trước đó trong năm, hàng 26 tấn thuốc phiện đã được tịch thu nạp cho giới chức Thái Lan do chống nhà trồng lậu vùng gần biên giới Thái Lan-Miến Điện đã đầu hàng cho được dùng làm nơi cư ngụ tích trữ của bọn ngăn cấm. Chương trình cung cấp Thailand nhằm thuyết khích người thường trồng các thay vì cây thầu và được coi như 1 chương trình an sinh xã hội đặc biệt.

DNA đã không phải là nguồn gốc sản bạc phiến chính duy tới Hoa kỳ phương công quan trọng. Hơn nữa, khi nhờ số lưu bài trừ ma túy cái tiếu tại nơi khác thì vùng nay đã trở thành 1 gian quyền quan trọng và hạch phiến và các đặc chế thuốc phiến khác mà nhiều quốc gia đang bài trừ. Theo 1 nguồn khảo cứu của Hoa kỳ vào năm 1971, trong chừng 1000 tấn thuốc phiện đã được sản xuất, ít nhất là 700 tấn phải [illegible] tới nơi có thể vào tay giới đặng, miễn đặt nơi phía bắc Thái Lan, tây Lào và đông Miến Điện.

Cần 400 phóng viên, nhiếp ảnh viên, thu hình viên quốc tế hiện có mặt tại VN tăng gấp đôi thời gian nhiều quốc, đánh tới rất cả những biến chuyển về tình hình VN đã trông tình cho thế giới về diễn biến của cuộc chiến và bàn hòa VN.

Họ làm việc thật chăm chỉ, thật tích cực, một lối nói của một nhân viên có một cái lần tiếp xúc với các giới chức lãnh đạo được hệ phiếp và thích gọi là nguồn tin thân cận Dinh Độc Lập-Quốc viện chuyên thả được gọi là nguồn tin ngoại nguồn tin thông thạo nguồn tin có thẩm quyền, nguồn sát viên tại VN... đã được phi chép, phân tích tỷ mỷ trên các bài tương thuật đánh đi khắp thế giới. Thực thế đó có vẻ mặt, sự rõ ràng, giống nói của nhà thám thính VN nói khi xuất hiện cùng được các kỹ gia quốc tế phi chép điều là mặt khác cạnh nào đó mà họ không thể tìm thấy ở tuyên bố của vị lãnh đạo.

Tính đến đầu năm 72 trên toàn lãnh thổ VN...H hiện có 335 690 Ngày phép, xử dụng 9124 xe thuyền trong đó có 48842 Ngày thuyền số trang bị thủy động cơ và sản lượng ngày sản thu hoạch là 1ão đến 587990 tấn cá tươi.

phim, máy ảnh, máy ghi âm... Đặc khi họ cũng và được chống bình kích đặc đáo của trên chính khác liệt xây ra sau đó, nhưng thường thì bên đoàn thể từ kỹ sau khi chấm dứt cũng thấy gì đã thăm trong trở về sau đó với bụi đỏ, với sự mỏi mệt, chán nản và một lỗ phim của trình ngoại.

Trong thời gian xảy ra cuộc bách quân vào ngày Hà Lan của QLVNCH và hàng trăm đề thực nguyên cả chuyển máy bay loại Cessna của Hàng Không Việt Nam đã đã chuyển Đăng đã mọi phương tiện máy bay, xe hơi, trà trộn vào đoàn quân, trong sự thiếu giấy, bọ phải có mặt nơi xảy ra trận chiến đã phải trả bằng 1 giá đắt mà kỹ giả Việt Nam chỉ có nước đau bằng.

Bảy kên kên loang lổ

Có người nói rằng kỹ giả như 1 bầy kên kên, chỗ nào có xác thối là có họ, ăn đánh hơi của họ có thể nói là khả kỹ diệu, ấu không gọi là đón gió gặp thời.

Số kỹ giả quốc tế đến VN cao nhất vào khoảng đầu tháng 5-72 khi xảy ra cuộc triệt thoái khỏi thành phố địa đầu Quảng Trị với 490 người gồm đa quốc tịch. Nhưng ba tháng sau đó, khi QLVNCH tái chiếm lại Quảng Trị thì chỉ có 376 người có vội bắt đầu năm 1972 là 370 người và cuối năm 1671 khoảng 270 người.

Hầu hết được chia ra rất đều nơi nhập trú quán đầu đầu của bình nhì Đông minh khiến cho 1 số kỹ giả quốc tế nghĩ rằng cuộc chiến VN đã không còn là 1 đề tài nói bóng nữa thì đông mọi cái in tức và 1 thôn biệt cương bắc tại Việt Nam có thể thành hình. Một lần nữa các báo không tên quốc tế, các báo truyền hình, các tờ báo tại các thủ đô lớn tới tấp gửi người đến vào ngày VN tăng ông cho vấn phòng hiệu cả, số kỹ giả quốc tế tại Việt Nam đầu tháng 11 đến 424, người, con số tăng thêm nhỏ sau đó cuộc Quảng Trị.

Trong số sau có 153 kỹ giả Hoa kỳ, 159 kỹ giả thuộc các quốc tịch khác tại Âu châu, Mỹ châu và Nhật Bản, Đại Hàn và 112 kỹ giả VN cộng tác viên cho báng tin ngoại quốc.

Họ, ít nhất, hãy khẩu bao đến tiếp tục sự sống VN và dự đã viết và bài kết cuộc của 1 cuộc chiến dai dẳng, 1 cuộc chiến đã khiến cả thế giới chú ý qua hàng đại đoàn An Lộc, Quảng Trị, Pleiku, Kontum, Thạch Trụ, Vũng Rô...

Với số lượng đông đảo, họ nghe ngỏ ý kiến nhà cầm công phu hơn, phân tích tỉ mỉ hơn về những điều mà họ gọi là những điều biến của bên bình.

Số lượng tin tức của họ gửi đi khắp thế giới qua hệ thống viễn kỳ vọng vô cùng lớn lớn gấp đôi so với thời gian trước đây, mỗi ngày có từ 50 đến tin được đánh đi, ngày ít nhất là 24 tin và chiếu nhiều nhất là 90 tin khi Cộng Sản Bắc Việt tấn công Quảng Trị.

Mỗi ngày hệ thống viễn kỳ ấy hoạt động từ 400 đến 600 phút để chuyển các bản tin quốc tế. Đó là chưa kể những bằng thông tin lớn như AP, AFP, UPI, REUTER, NHK, các đài truyền hình ABC, CBS so sự thống viễn kỳ riêng của họ.

Điều thú vị công được sử dụng nhỉ khi các phi biến những tin tức quan trọng hơn và của thời gian tính hơn.

Họ tính tập trung hoạt động thường nhất tại các vùng chiến chính phủ, Bộ Ngoại Giao, Dinh Độc Lập, Tòa Đại sứ Hoa Kỳ là những nơi được họ chú ý nhiều nhất theo một nguồn khác hoạt động nhanh chóng hơn hẳn 1 Saigon, Huế Kontum, Cần Thơ, 1 mặt, tin thiết tự nghe thấy và nhanh hơn của các nhà chiến sĩ đang bắn tin từ năm 1957 với sự mỏi mệt [illegible] đang nhìn một cha nay [illegible] được thành lập.

Đã chỉ mới đi đến trên được nửa khóa học hòa và kỹ nghệ hóa mà nhà chính cần có và thông minh ngoại quy phá VN đã bà thật mau được với những kỹ thuật ấn tiến, học hết sức trang bị thêm chiến cụ, nguồn tiền thích hợp.

Họ chia nhau có mặt tại sết cả những nơi mà họ cho rằng có thể có những tin tức nóng bỏng 1 Saigon, Huế Kontum, Cần Thơ, 1 mặt, tin thiết tự nghe thấy và nhanh hơn của các nhà chiến sĩ đang bắn tin từ năm 1957 với sự mỏi mệt [illegible] đang nhìn một cha nay [illegible] được thành lập.

Đã chỉ mới đi đến trên được nửa khóa học hòa và kỹ nghệ hóa mà nhà chính cần có và thông minh ngoại quy phá VN đã bà thật mau được với những kỹ thuật ấn tiến, học hết sức trang bị thêm chiến cụ, nguồn tiền thích hợp.

Họ chia nhau có mặt tại sết cả những nơi mà họ cho rằng có thể có

Sẽ tiến vượt bực

Một số rất nhỏ không vết trầm cảm, có trong tài lương và đi xa hơn 1 chút đã vậy, các ngư phó chỉ giên hoạt động rất ít, phần vì sợ tác vào bài phân bắn ít, phần vì sợ hoặc bắn phải của các nhà chiến sĩ đang bắn tin nguồn tin thường nguồn nào hơn, phần vì sợ bị [illegible] VNCH.

Tuy chiến tranh còn tiếp diễn, nhưng tình thế chắc chắn là hiện nghiệp sự gắn kết VN đã phát triển đều 1 mức độ mà chỉ đã có nhà bình, sau các kỹ thuật viên lạnh lẽ tiến, vui vẻ mở nắng thị trường tiya thị quốc nội và quốc ngoại với các kỹ nghệ hiểu chế ngày sản chế các kỹ thuật viên lạnh lẽ, nhà cá [illegible] cái tiến, một bước tiến không là chắc chắn, sẽ đã được đề đang nhất là có cả 1 kế hoạch phát triển ngư nghiệp viễn dương.

HOẠT ĐỘNG CỦA KÝ GIẢ NGOẠI QUỐC TẠI VIỆT NAM

Chỉ hoạt động gần bờ

Riêng tại VN việc phát triển ngư nghiệp là một vấn đề khá phức tạp và khó khăn, mặc phần vì tự trong đó nay chưa khai bác ngư vấn hoàn toàn theo lối cổ truyền do những ngư dân vẫn gì duyên hải thực hiện với những dụng cụ thô sơ, thành, chỉ hoạt động cận duyên cách bờ 40 hay 50 ra là cùng.

Chiến tranh khu diễn suốt 20 năm qua là 1 yếu tố khác các trở và phần nào làm suy giảm hoạt động ngư nghiệp 1 số vùng biển bị kiểm soát đề giữ an ninh.

Như vậy, hiển chứ ngư nghiệp

Viện Cảm Điếc Lái Thiêu

Thường thường, không bao nhiêu mới nghề [illegible] giáo dục có tính cách [illegible] kỉ [illegible] và nhất các «bhaa» công giáo đã ở Thành Phố là nơi là nhà ở người đầu tiên ngày đến tức [illegible] lần một «Viện Cảm Điếc» như vậy tại Lái Thiêu đã hơn 10 năm nay. Cha đã ngày nay, Viện Cảm Điếc Lái Thiêu cũ ở vẫn chính nghĩa vì đọc tên của nó trên cả 3 đất nay của VN.

Mặt đã được rất ít người biết tới, chưng bằng ngày, tại nghĩ trường hợp nay, đặt sản nhất đất tiếp là là của tỉnh [illegible] Dinh Dương Lang trên vẫn nằm nơi của đất đã được các vị nữ tu hướng dẫn cách nói từ cho 1 với 1 sự [illegible] Lang Thang.

Lịch sử của ngôi trường này đã được bắt đầu vào năm 1966 khi một số nữ tu người Pháp của Dòng Saint Paul de Charles đến tỉnh Bình Dương trả phố, và đưa chân lại đây với ý đồ thiết lập cơ sở xã hội đã vào đó.

Ngay từ lúc đầu tiên nữ tu Dòng Saint Paul de Charles, nói tiếng tiếc thế giới là những người chuyên nói, làm những công tác xã hội đặc biệt, đã nghĩ ngay tới việc thiết lập 1 ngôi trường giáo dục các trẻ em câm điếc, và được rất đúng đắn, Viện Cảm điếc đã được thả h lập lúc đầu được «tạm trú» tại các cơ sở của «Hội Lái Thiêu» một «hội đoàn» rất nổi tiếng là có nhiều tín đồ công giáo.

Không chỉ là khó hơn cho các bậc cha mẹ khi của 1 đứa con của mình lại đang bị bệnh Ào điếc, khó xử hơn Ào đó, đó là không thể tiếp người khác nói hoặc điều mà những tư tưởng của nó được.

Khó nhọc của bắt cha mẹ đã giáo dục một đứa trẻ bình thường cho xuên người đã là một khó đặt được, hướng, 1 là đã giáo dục một đứa trẻ, gì lớn. Đối nay, nhưng phải cũng chưa có một trường nào chuyên giáo dục những đứa trẻ có tật «câm điếc» hay «Ào». Thế nhưng tại lái thiêu, tỉnh Bình Dương.

Đại cô I Học viện vẻ khá cũng làm được giáo dục các trẻ em câm điếc đã I cách khá quan, gồm «Viện Cảm Điếc Lái Thiêu» các nữ tu dòng Saint Paul de Charles đã là thầy.

Theo những chặng sẵn trong «bạc» Lái Thiêu trong những năm đầu tiên, Viện Cảm Điếc chỉ có vẻ thơ mộng rất [illegible] và công việc giáo dục công nhân, cũng cần tới nhiều cách viết gia Thanh Đường tới được coi như những «cây» của các giáo hoàn công giáo trong «bạc» thường đến thăm. Viện Cảm Điếc Lái Thiêu được tiếp người biết tới, và đã hội tình cờ gặp ở trường đến là nơi có tiếng là bình nhà.

Sĩ số gia tăng

Với số lượng tính khá lớn như vậy, là cách ngày tính không thể được đọc đy ở giáo dục một đứa trẻ, thế nhưng phải cũng chưa có một trường nào chuyên giáo dục những đứa trẻ có tật «câm điếc» Thế nhưng tại lái thiêu, tỉnh Bình Dương.

Đại cô I Học viện vẻ khá cũng làm được giáo dục các trẻ em câm điếc đã I cách khá quan, gồm «Viện Cảm Điếc Lái Thiêu» các nữ tu dòng Saint Paul de Charles đã là thầy.

Trong những năm qua, con số số của 1 cách học sinh của trường đã bắt đầu tăng lên đáng kể: từ 1968 có 380 học sinh, năm 1969 441, năm 1970 470, năm 1971 510 và năm nay 1972 Viện Cảm Điếc có tới 550 học sinh.

Cũng vì số số học sinh gia tăng «đến mức độ không thể» cho vào nổi trường cũ đã trở nên quá chật hẹp. Vì vậy nhu cầu đòi hỏi việc xây cất một cơ sở thế hai ở xét cách cơ sở hiện đã việc gia đình [illegible] 1968 có 380 học sinh

Trát truyền tạo Đơn xin Ly Hôn
(xử về việc hộ)

Trát đòi bị đơn Trần thị Hai đến phiên Tòa Biên Hòa ngày 25-02-1973 để trả lời về đơn xin ly hôn của Lê Viết Yên. Phòng rằng nếu bị đơn vắng mặt sẽ bị xử khuyết tịch.

LÊ VIẾT YÊN

Con nít dơ miệng
Lưỡi trắng — Tưa lưỡi
Có mụn trong miệng, dùng:
SEPTOL Collutoire
rửa ách hàng ngày cho trẻ em rất bổ ích.
Có bán tại các nhà thuốc tây.

NÓN MỬA, NÁC CỤC
Các bà có thai ya nôn,
Trẻ em ọc ước, uống bước:
AVOMIT
Điều hòa những hỗn loạn của bộ Tiêu hóa.
Có bán tại các nhà thuốc tây.

Làm cho da mặt được mịn màng. Mất mụn trứng cá tàn nhang, rất đúng
MỸ DIỆN CAO
Thuốc cứu mạn
QUẢNG AN HÒA
Mỹ phẩm cần thiết cho nữ giới cũng như nam giới. Trị tuyệt mụn, vết sẹo, nhăn nhéo, cằn, tàn nhang trên da mặt, ra cũng không ăn dơ, bảo vệ da mặt được trẻ mãi không già. (Có sẵn những tại Tân Thương Mãi. Cần bất chước vì giá mạo).
KN. số 1250 ngày 28-9-59
Nhà thuốc 169 Lê văn Duyệt Saigon

MẤT NGỦ
Tiêu dầy (Tính không bình MÔNG DÍ Đau Gan, Ruột, Bao Tử Đều thấy chuyển mòn. Xem mạch điều trị mau lành. NHÀ THUỐC
Bướm Vàng
Lâu Năm Kinh Nghiệm
19-B đường Ngô tùng Châu Saigon Đ.T. số 90.557.

TIẾP THEO TRANG 3

Cái chăng sắp nhà Sáp nhà chết, chăng nên ở được say:

Một người đang lại ở cửa cầu thang và cười lên hô hố, nghe rất đắc chí:

— Ở đây mà cũng có phụ nữ nữa ta. tốt anh chàng kh ng ngại hầm đêm!! ngay vùng Thu. Tôi nhìn qua sáp nhà trong ánh đèn pil tôi trông thấy Thu đã mở mắt và 5 tay nhanh nhẹn kéo tung quần xuống Chas ôi! 2 bắp chân của cô chỉ, viên mân ba lê vô chỉ h thông ... rõ dip phơi bày trước mắt tôi và Tân nào cũ g kập đến

Cô lê anh chàng bị ... ngay ngất vì cái mùi nồng ngọc xa cách ... thể khêu gợi của cặp chân đẹp mà dưng ngày ra, lên hình sống và tim lưỡi không nói thêm được lời nào nữa.

Khi Tân đã giấu tên đó chả tuh anh chàng kia mới không thể đi lên có lẽ ... tiếc anh một cái thực tế quá tập dẫn và biến đi qua h ... Hi! hẹn... chào cụ.

(CÒN NỮA)

XEM TIẾP TRANG 4

Đọc trang 4:
Tiền Tuyến
Hậu Phương
LINH-TRANG phụ trách

HỌC LÁI XE Ở ĐÂU ?

— Muốn lái xe giỏi, muốn mau thành nghề, muốn lấy 3 dấu cùng 1 ngày, muốn học phí hạ xin hãy thể và ghi tên nhập học mỗi ngày tại Trường Dạy Lái Xe BÁCH VIỆT số 214A Trương Minh Giảng Bưu Phú Nhuận Saigon. Trường BÁCH VIỆT mỗi năm thi 3 kỳ. Đậu 99%. Đặc biệt áp dụng từ 3 đến 5 ngày thi đậu.
Đ.T. 42.692
CÁC LỚP: SÁNG, CHIỀU, TỐI

Quà Tết
Khi giao thiệp — Mộng ban đầu — Tặng người yêu. Quý bạn chỉ chọn nước hoa sịt.
IMMORTEL N° 777 A
Loại A mới có giá 720.000 bộ 1 chai xịt lớn, về phụ giá quảng cáo 804 kiểu ngày loại A mới có. Thứ thiệt tại các tiệm Nước hoa lớn.
Có tặng thêm 1 cuốn lịch mới 73

Kinh kỳ KHÔNG ĐỀU Hoặc có kinh kỳ rất ít, đau bụng khó chịu hãy uống thuốc ĐIỀU KINH hiệu NHÀNH MAI. Các tiệm thuốc Bắc đều có bán.
KN/BYT số 594 ngày 18-1-62.

Cáo thị đấu thầu

1. Ngày giờ và nơi mở thầu:
Ngày 29-01-1973 hồi 9 giờ, tại:
— Cục Mãi Dịch số 163 đại lộ Chi Lăng Phú Nhuận (Gia-Định)
2. Mục tiêu việc thầu:
Cung cấp dây kẽm gai tráng kẽm cho Cục Công Binh trị giá ước lượng 50.000 000đ00 (ĐLS số 49/MD/MU/1/CB ngày 26-2-72).
3. Nơi tham khảo điều lệ sách:
Trong những ngày giờ làm việc tại:
— Cục Mãi Dịch (Phòng Mãi Ước 4) 163 đại lộ Chi Lăng Phú Nhuận (Gia-Định).

GIAĐỊNH, ngày 04-01-1973
Cục Mãi Dịch

014

Cáo thị đấu thầu

1. Ngày giờ và nơi mở thầu:
Ngày 27-01-1973 hồi 0900 giờ tại Sở 5 Mãi Dịch số 18 đường Trần Hưng Đạo Nha Trang.
2. Mục tiêu việc thầu:
Cung cấp thực phẩm tươi và cải đun cho QYV Baumerhuật niên khóa 1973 thuộc ĐLS 03/QYS5MD/ĐLS ngày 27-11-1972 gồm 6 lô, trị giá ước lượng 35.144 100đ00.
3. Nơi tham khảo điều lệ sách:
Trong những ngày giờ làm việc tại:
— Cục Mãi Dịch (Phòng Mãi Ước 1) số 163, đại lộ Chi Lăng Phú Nhuận (Gia-Định)
— Sở 5 Mãi Dịch
— QYV Baumerhuật.

GIAĐỊNH, ngày 05-01-1973
Cục Mãi Dịch

019

Cáo thị đấu thầu

1. Ngày giờ và nơi mở thầu:
Ngày 29-01-1973 hồi 0900 giờ tại Sở 5 Mãi Dịch số 18 đường Trần Hưng Đạo Nha Trang.
2. Mục tiêu việc thầu.
Cung cấp thực phẩm và cải đun cho Trung Tâm 2 Hải Lực niên khóa 1973 thuộc ĐLS số 07/73/S5MD/ĐLS ngày 29-11-1972, gồm 6 lô, trị giá ước lượng 30.783 500đ00.
3. Nơi tham khảo ĐLS.
Trong những ngày giờ làm việc tại Cục Mãi Dịch (Phòng mãi ước 1) 163 đại lộ Chi Lăng Phú Nhuận Gia Định.
— Sở 5 Mãi Dịch
— Trung Tâm 2 Hải Lực.

GIAĐỊNH, ngày 28-12-1972
CỤC MÃI DỊCH

004

Cáo thị đấu thầu

Mục đích:
Đấu thầu cung cấp Vỏ ruột cống xa theo Điều kiện sách số 5784 — 06122.

Trị giá ước lượng:
10.000 000đ00
Địa điểm và ngày, giờ mở thầu:
15 giờ ngày 20 tháng 15 năm 1973 tại Cơ Quan Tiếp Vận Trung Ương, 140, Hàng Thiếc Tự Saigon.
Nơi tham khảo điều kiện sách:
Nha Mãi Hóa, Cơ Quan Tiếp Vận Trung Ương tại địa chỉ trên. Saigon, ngày 12 tháng 12 năm 1972
Cơ Quan Tiếp Vận Trung Ương

Mới phát hay đau lâu, ai bị bịnh TRĨ, Đi tiểu ra máu, nhờ bán kinh niên, nên dùng thuốc:
TRĨ LẬU Quảng An Hòa
TRĨ các chứng: nội Trĩ, ngoại Trĩ, đi cầu máu tươi có cục đường, hậu môn sưng, rất mực, ngứa ngáy đi đứng khó khăn, đặc biệt đau rất dùng thuốc này để lọc huyết, làm mát mẻ đại tràng, tiêu trừ ung độc.
N.S. 1252
TPH Nhà thuốc QUẢNG AN HÒA
169 Lê văn Duyệt Saigon

BIẾNG ĂN, MẤT NGỦ
Uống Sirop
RÉACTIN (BETA)
— Ăn ngon, mau đói
— Lên cân nhanh chóng
— Dễ ngủ yên (59M/QCDP)
— Trị phong ngứa
Bán tại các thuốc Tây

Các chứng bịnh về tim
Đau tim, lo tim, hồi hộp, tim đập mạnh xây xẩm chóng mặt ngất mất ngủ, dễ mỏi hãi, hay giật mình buồng bỉnh, thích kích bất an, dùng
Thuốc bổ tim
Tâm Chi Bửu
Lạ Vạn Linh
(Có bán ở các tiệm thuốc Bắc)
KN. 10 38 610 ngày 18-1-63.
537 Đồng Khánh — Chợ Lớn.

Sạch Huyết trắng
Rửa âm hộ, Cửa mình bằng thuốc TISTICA khử trùng. Hết mùi hôi, tiết ngứa. Không đau rát. Có bán tại các nhà thuốc Tây.

Sang độc
Mới phát hay kinh niên dùng SƯU ĐỘC Bà Ứa Hoàng ÔNG TIÊN.
Trên 30 năm danh tiếng. Có bán tại các tiệm thuốc Bắc. KNBYT số 15 ngày 3-5-56.

Thuốc Bán Hiệu Con Rắn
TRĨ: Ghẻ, chợt tức ngực hách, đam sung, trặc, nhức đầu đọc tính ăn ngủ ăn chậu và các thứ bịnh ngoài da. Các tiệm thuốc Bắc đều có bán.
KN-BYT số 365 ngày 20-4-63.
T.P.H. 49813 Vô di Ngụy P.N.

BEL! BEL! BEL!
— PHẤN TRẮNG BEL dễ dùng
— Da trắng đẹp tự nhiên, không mốc, Trư ơng. Chống nắng.
— Thuốc nhỏ mắt xanh BEL. Mát xanh mát, lòng lanh hấp dẫn.
— ACNOBEL trị mụn đỏ, mụn trứng cá, da mặt nhăn.
— Thuốc mọc tóc MERCURY.
Bán tại các nhà thuốc Tây.

THẤN TRUNG BỬU LA VẠN LINH
CÁC CHỨNG BỊNH: Tê thấp đau xương, nhức gân tê bại bùi ngón, đi đứng khó khăn, ngồi đi tế lạnh, ăn đầu ngon chóng, đau cổ, phổi mình đau lưng nhức mỏi. Gió nổi bên đau đau mình khó ngủ nên chóng phong thấp nên dùng:
HOÀN KIỆN ĐƠN LA VẠN LINH
2 Loại: hoàn mật và ngâm rượu Cụ Đỗ bán ở các tiệm thuốc Bắc. Tổng phát hành 53 Đồng Khánh Cholon. K.N. 606-7606-12.7

CÁO THỊ ĐẤU THẦU
(KHẨN HẠN, HẠN CHẾ)

I. Ngày giờ và nơi mở thầu:
Ngày 22-01-1973, hồi 9.00 giờ, tại:
— Cục Mãi Dịch 163, đại lộ Chi Lăng, Phú Nhuận — GIAĐỊNH

II. Mục tiêu việc thầu:
— Cung cấp 1.955.000 bước lưới mùng nylon xanh Olive trị giá ước lượng 430.100.000đ00 thuộc ĐLS số 40/MD1/MU/2 ngày 19-12-72.
— Cung cấp 4.970.000 thước vải trắng nội hoa, trị giá ước lượng 1.650.040.000đ00 thuộc ĐLS số 41/MD1/MU/2 ngày 19-12-72.
3. Nơi tham khảo điều lệ sách:
Trong những ngày giờ làm việc tại:
— Cục Mãi Dịch (phòng Mãi Ước 2) 163, đại lộ Chi Lăng Phú Nhuận (GIAĐỊNH)

Gia-Định, ngày 05-01-1973
Cục Mãi Dịch

017

Cáo thị đấu thầu

1. Ngày giờ và nơi mở thầu:
— Ngày 27-01-1973 hồi 09.00 giờ tại:
— Sở 4 Mãi Dịch số 51 đường Hai Bà Trưng — Cần Thơ.
II. Mục tiêu việc thầu:
— Cung cấp thực phẩm và trấu đun cho Trung Tâm 4 Hải Lực niên khóa 1973, thuộc ĐLS số 66/S4MD/MU ngày 20-11-72, gồm 5 lô, trị giá ước lượng 43.112,790đ00.
III. Nơi tham khảo điều lệ sách:
Trong những ngày giờ làm việc tại:
— Cục Mãi Dịch (Phòng Mãi Ước 1) 163 đại lộ Chi Lăng, Phú Nhuận (Gia Định).
— Sở 4 Mãi Dịch
— Trung Tâm 4 Hải Lực.

GIAĐỊNH, ngày 03-01-1973
CỤC MÃI DỊCH

015

Cáo thị đấu thầu

I. Ngày giờ và nơi mở thầu:
Ngày 26-01-1973 hồi 09.00 giờ tại:
— Cục Mãi Dịch, số 163 đại lộ Chi Lăng — Phú Nhuận Gia Định.
2. Mục tiêu việc thầu:
— Cung cấp đồ ngủ, vải trắng, sơn và sắt đá đầu cho Khu QSTT/TSN thuộc ĐLS số 43/MD/MU/1 ngày 22-12-72 trị giá ước lượng 2.989.850đ00.
3. Nơi tham khảo điều lệ sách.
Trong những ngày giờ làm việc tại: Cục Mãi Dịch (Phòng Mãi Ước 1) 163 đại lộ Chi-Lăng Phú-Nhuận (Gia-Định).

Gia-Định, ngày 02-01-1973
Cục Mãi Dịch

012

SỞ HẬU MẠI
CITROËN VIETNAM

Kính thưa quý vị thân chủ,
1) Trên hóa đơn quý vị sẽ tìm thấy giá cả của các phụ tùng được thay thế, đầu là giá của một con tán.
Cách lập hóa đơn này khuyến khích quý vị kiểm soát công tác đã được thực hiện.
2) Các phụ tùng được thay thế khi sửa chữa phải là phụ tùng nguyên thuỷ của CITROËN, hay được CITROËN VIETNAM tuyển chọn. Có như thế xe của quý vị mới giữ được toàn vẹn các đặc tính CITROËN.

NHỮNG GA-RA ĐƯỢC TIÊN CỬ
CƠ XƯỞNG SỬA CHỮA CITROËN:
121 đường Cô-Giang. Saigon. ĐT: 90.958
Ở đây chúng tôi có đặt một máy điện tử để kiểm soát "sức khỏe" các bộ máy xe đủ hiệu.
GA-RA DƯƠNG-VĂN-ĐỨC:
499/20 Lê-văn-Duyệt. Saigon.
GA-RA VERDUN:
181 Lê-văn-Duyệt. Saigon. ĐT: 22.751
Chúng tôi trân trọng báo tin cùng quý vị thân chủ:
Chúng tôi để bán, ở trụ sở 37 Lê-thánh-Tôn Saigon, ngay tại kho đồ phụ tùng, một quyển tự vị về sửa chữa, giúp quý vị cho lệnh sửa chữa một cách rành mạch và đúng tiêu chuẩn CITROËN, trong khi chờ đợi sự tuyển chọn hoàn hảo các ga-ra sửa chữa.
CITROËN XE HƠI CÔNG TY
37 LÊ-THÁNH-TÔN. SAIGON. ĐT. 21.251-252

Sau một ngày vất vả...
bạn cùng ta điểm qua kết quả, với ly
RƯỢU NGON
nhãn hiệu
Ổ ONG,
hương vị nồng nàn, từ Pháp Quốc sang, hầu anh em mình./

Cáo thị đấu thầu công khai

I. Ngày giờ và nơi mở thầu:
Ngày 26-01-73 hồi 9g, tại:
— Cục Mãi Dịch, số 163 đại lộ Chi-Lăng Phú-Nhuận GIAĐỊNH
II. Mục tiêu việc thầu:
— Cung cấp 1.422.800 thước vải tám lót, trị giá ước lượng chung 124.495 000đ00 thuộc ĐLS số 42/MD/MU/2 ngày 20-12-72.
III. Nơi tham khảo điều lệ sách.
Trong những ngày giờ làm việc tại:
— Cục Mãi Dịch (Phòng Mãi ước 2), 163 đại lộ Chi Lăng, Phú Nhuận (GIAĐỊNH).

GIAĐỊNH ngày 04-01-73
CỤC MÃI DỊCH

013

THAM KHẢO HOA-ĐÀ THẦN PHƯƠNG CHUNG HIỆP VỚI TẠN KỲ Y THUẬT
TRỊ CÁC CHỨNG: Thận. Di mộng huyết tinh và bịnh hiếm muộn.
Tim Phổi Bao tử Ruột Gan máu độc phong độc tiếp độc tim la lội xoái bịnh lậu và giang mai — tê bại ho suyễn ho ra máu thiếu trợ sước đái đường dơ máu — Điều kinh Bạch đái Tử cung Bịnh Trĩ. Lỗ mũi Lỗ tai, Cuống họng ra mồ hôi mất ngủ.
TRỊ KHOA: Đang phương pháp mới, khỏi chóng đau đớn.
Muốn biết rõ xin mời đến Đông Y Sĩ Trương Chấn Giang
Số 13 đường Bạch Vân Cholon (Kế cận chợ Hòa Bình)

Cáo thị đấu thầu

I. Ngày giờ và nơi mở thầu:
Ngày 25-01-73 hồi 09.00 giờ tại:
— Sở 5 Mãi Dịch, số 18 đường Trần Hưng Đạo — Nha Trang.
2. Mục tiêu việc thầu:
— Cung cấp thực phẩm và cải đun cho QYV/Nguyễn Huệ niên khóa 1973, thuộc ĐLS số 05/73/S5MD/ĐLS ngày 29-11-72, gồm 6 lô, trị giá ước lượng: 48.111.000đ00.
3. Nơi tham khảo hồ sơ:
Trong những ngày giờ làm việc tại:
— Cục Mãi Dịch (Phòng Mãi ước 1), số 163 đại lộ Chi Lăng — Phú Nhuận (Gia Định).
— Sở 5 mãi dịch.
— QYV/Nguyễn Huệ.

Gia-Định ngày 28-12-72.
Cục Mãi Dịch

003

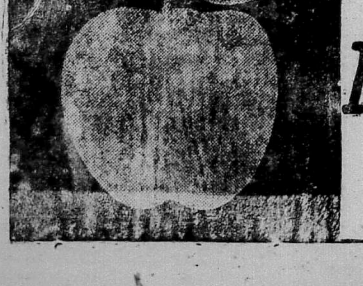
NGON!
apla
MARQUE DÉPOSÉE

Truyện dài của NGUYỄN ÁI LỮ

— 90 —

14

Hạnh cười đầy mãn mãi :

— Anh có vẻ sợ bà xã. Bà ấy dữ hơn sao.

Hải ngừng xe trước ngõ tư, nói khẽ :

— Tôi nể Thúy thì đúng hơn. Có thấy Thúy hiền mà ngoan phải không ?

Hạnh cũng có cái nhìn xét trong tự nhiên Thúy qua lần gặp gỡ đầu tiên. Nàng bảo :

— Vì thế mà anh bắt nạt Thúy chứ gì ?

Hải cho xe chạy vọt khi đèn vừa bật xanh. Chẳng nói không kịp suy nghĩ,

— Tôi lừa dối Thúy đã đi chơi với cô. Tôi đã nói dối không gặp cô ở Phan Thiết, mà nàng cũng khám phá ra sự thật.

Hạnh tặc lưỡi, gạn hỏi :

— Bằng cách nào ?

Giọng Hải đầu đầu :

— Bằng cách đã xét thái độ của tôi và nó được cuộn phim chụp ở Phan Thiết. Thúy đã nói điều khi thấy hành anh của cô.

Hạnh cắn môi nghĩ ngợi mông lung. Nàng day mặt lại phía Hải, nói nhỏ rằng :

— Sao anh không để lại cuộn phim cho em. Nếu đã lại thì đâu đã có chuyện buồn phiền cho cả anh và Thúy.

Hải lắc đầu, thở dài :

— Tại tôi vô ý quá. Khi về đến nhà, tôi vẫn không nhận ra sự vô ý của mình. Thật là lạ.

Tôi gần rạp xi nê. Hải tìm chỗ đậu xe, rồi cùng Hạnh bước xuống. Chàng cần thận ngó xung quanh xem có Thúy xuất hiện không. Lúc này chẳng mới đã ý đến Hạnh. Nàng có vẻ hành diện đi bên cạnh chàng, coi như có chuyện gì xảy ra.

Hải nhanh nhẹn vào mua vé. Khi quay lại thì Hạnh đứng ngay trước cửa rạp, lẫn trong đám đông, chăng bảo :

— Đông đấy chứ.

Hạnh không chú ý nghe câu nói của Hải. Nàng giục chàng.

— Mình nên vào ngồi trước. Lát nữa sợ chen lấn.

Hải đưa Hạnh vào trong rạp xi nê. Bóng tối bên trong làm Hạnh hoa cả mắt, nàng níu lấy tay Hải, bước chậm lại, và ngồi bên cạnh chàng. Lần đầu tiên, nàng đi xinê với chàng, trong lòng thấy xao xuyến lạ lùng. Nàng ít chú ý nghe âm nhạc mở đầu của buổi chiếu phim, thỉnh thoảng liếc mắt nhìn Hải, thấy chàng có vẻ trầm ngâm suy nghĩ.

Bỗng nàng khẽ cất tiếng hỏi :

— Anh đang nghĩ gì thế

Hải đáp :

— Không. Tôi đang nghe nhạc. Nhạc hay đấy chứ.

Hạnh bảo :

— Nhạc hay. Nhưng em thấy anh có vẻ lạnh lùng quá. Anh còn khách sáo với em ghê.

Hải mỉm cười :

— Khách sáo với cô.

Hạnh ngả đầu vào phía Hải nói :

— Phải, anh đừng xưng hô với em như thế.

Hải chợt hiểu câu nói bóng bẩy của nàng. Chàng từ từ bảo :

— Anh đã đổi cách xưng hô, Anh quá vụng về.

Hạnh đắc thắng nói :

— Ừ có thế chứ. Ai lại cứ gọi em bằng cô mãi, nghe thật xa xôi, nhạt nhẽo.

Hải thấy Hạnh nằm bàn tay chàng.

(CÒN NỮA)

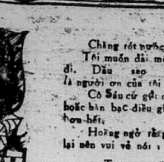

— 141 — ● của SƠN NAM

Cô đến ngày nào đó, anh hiểu tâm trạng của tôi hơn. Tôi muốn ra đi, về thăm bà con ở quê nhà rồi thì tôi đi tu, thế thôi. Chẳng tôi được quyền làm chuyện mà tôi thích.

— Em không còn thương tôi nữa?

— Chưa trả lời được. Tôi chẳng biết thương ai bây giờ. Thân tôi, từ lâu rồi không còn là của ai hết. Để cho tôi yên.

Hoàng bực tức và chán nản của chàng bỉ chạm mạnh, lẽ nào ngồi như chàng lại thua trí hai ba tên lưu manh và đứa trẻ gái trong nhà. Chẳng nhớ tới cô Hai.

Chắc là cô Hai đã nói xấu chồng điều gì đó. Nhưng cô Sáu như cương quyết ra đi, cố lực lạo quần áo, để một góc đi vốn. Chàng thở phào, khoan khoái, chợt nghĩ đến một kế hoạch bình. Phải chăng cô Sáu nóng nảy rồi cô quyết định hấp tấp ? Cái vụ lê thất bại, một khi cô Sáu ra đi thì khó mà trở về. Bây lâu chẳng sợ sót một điều quan trọng là chẳng bao giờ hiểu nổi tâm anh cô Sáu, chẳng biết là cô mồ côi chỉ còn người cậu, người dì ở miền quê Long xuyên.

Chàng rót nước uống rồi nói khẽ :

— Tôi muốn dài một tiếc, trước khi em ra đi. Dầu sao đi nữa em cũng là người ơn của chị mẹ.

Cô Sáu cúi gục đầu. Không muốn cãi và bước bàn bạc điều gì thêm cô gần lặng là hay hơn hết.

Hoàng ngỏ rằng cô Sáu đã chịu ở lại nên vui vẻ nói :

— Trưa nay, ăn cơm sao đây ? Con nhà ở... đi đâu chưa về ?

Cô Sáu đáp :

— Thôi, hơi đâu mà chờ nó, làm sao nó dám trở lại, nó muốn đi luôn thì đường rộng ngang lắm gì. Ở nhà này quá lâu nghĩ nó đã chán chê rồi. Nếu không xem thường tôi thì anh cứ quên nó. Lương bổng không bao nhiêu mà lại bị rầy rà đủ chuyện! Hiện giờ, tôi không đói bụng, và tôi muốn nghỉ trong giây lát.

Suy nghĩ mãi, Hoàng chưa biết cô Sáu muốn gì. Chàng cho rằng hai người nên tạm ngưng câu chuyện, để rồi trong thời gian ngắn, từ bây giờ cho tới chiều, thế nào tình cảm cũng được hàn gắn.

Chàng rót vào trong phòng riêng, trong khi cô Sáu hơi lắng tai. Hành động của cô có quá hấp tấp và thiếu suy nghĩ chăng ? Khung cảnh gian phòng nằm đặt nhiên gợi lại nhiều kỷ niệm, nhất là ngày mới đến Châu đốc. Trước bao lơn, bụi đã lý hương còn đó, bao ngày không đốt hương, nhưng ban đêm trong nhiều phút đã là dầu đã cho hai người bàn tán, nhắc những kỷ niệm lúc mới gặp gỡ nhau. Lần ra đi này là chuyện đi quyết định, cô Sáu hừa hiểu rằng tình hình của sân khấu cải lương biến đổi nhiều nên đời rách chưa ắt cô trở về đây được. Hoàng sẽ tìm người yêu khác.

Nhưng cô thở dài :

— Ở đây nữa mà làm gì ? Ra đi một lần nữa, chưa chắc chết đói.

(CÒN NỮA)

— 293 — ● Truyện dài THAO TRƯỜNG

Chàng lặng thinh. Tôi chán nản :

— Thôi anh đừng quở nữa. Cớ đã cho chúng nó cái nhau thăm may ra em còn ngủ được. Chứ mong anh đừng xôi chúng nó phá em cũng là... hạnh phước lắm rồi.

Một hôm bà ngoại gửi xuống cho một số khoai mỉ. Buổi trưa không ngủ bỏ cơm kéo nhau xuống bếp luộc ăn với nhau. Trưa đó tôi được ngủ yên. Tôi bèn tìm ra cách cầm chân họ uyay. Mỗi ngày đi chợ tôi mua thêm một mớ khoai, bắp, đậu... Để buổi trưa cho con họ tích tịch với nhau nấu ăn dưới bếp, họ sẽ quên tôi và tôi được nghỉ yên.

Chàng có vẻ ăn quá vặt. Nếu ngày nào được nghỉ ở nhà chàng không thể ngồi yên được. Phải đi lẩn lọi trong nhà kiếm đồ ăn. Dĩ nhiên lũ trẻ khoái lắm. Chúng kéo theo bố thành nhóm lêng. Rồi chúng còn gặp ý kiến với chàng nữa. Chàn phàn nàn :

— Không có gì ăn chơi dở buồn hả.

Cu Hiền cười nhe lợi :

— Nếu mà ăn đi bố.

— Ăn mi miết chứ ngầy.

Cu Tuấn nghiêng đầu :

— Luộc khoai ăn đi bố

Thái cười thách lên :

— Thằng Tuấn ngớ ngẩn kia. Khoai đâu mà biểu bố luộc.

Tuấn cãi :

— Mua.

Mấy đứa lại cười thách lên :

— Bố đi kiếm trong nhà có gì ăn chơi mà nó bảo đi mua. Bây giờ đi mua thì mua ở đâu.

Tuấn nghếch cằm lên cãi :

— Tôi nói bố chứ. Tôi nói bố nấu khoai ăn đỡ ghiền

— Khoai đâu?

Tuấn lặng thinh, một lát nó nói :

— Khoai bữa trước đó.

— Bữa trước có khoai chứ nay có có đâu. Trong nhà nay chỗ nào có khoai Tuấn chỉ đi.

Cu Tuấn chỉ huy lung tung lũ trẻ lại được phen chế nhạo. Hiền được tiếng trong nhà là nó biết hết mọi chuyện dưới bếp. Nhà còn bao nhiêu quà trăng, mấy cả hành, mấy quả cà chua... Hiền biết rõ và còn biết đã nơi dấu nữa. Tôi vẫn gọi đùa nó là con chuột trong xó bếp.

Nhưng cũng nhờ khả năng hiểu biết về bếp núc như vậy nên cu Hiền nó thế cung cấp cho bố nhiều tin tức chính xác rất có giá trị :

(CÒN NỮA)

★ Tiểu thuyết gián điệp

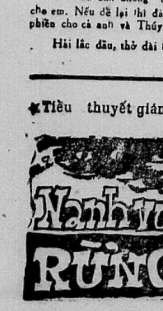

— 171 — ★ BẠCH LANG

Đây là một sản phẩm tưởng tượng. Do đó, mọi sự trùng hợp về sự việc, danh tánh, cấp bậc, địa danh, tên cơ quan v.v... giữa tiểu thuyết này và ngoài đời... chỉ là một ngẫu nhiên vô tình, ngoài ý muốn và trách nhiệm của người viết.

PHẦN I

Ứt Nhung nói :

— Đó, đó là thái độ yêm trợ cho hai em rồi đó. Như vậy hai em yên chí đi. Nàm Hoành chắc là sẽ không dám lôm gì nhanh hơn. Vả lại, dường như hắn muốn ve vãn Tuyết Sương. Nếu hắn làm mạnh, hắn sẽ không được gì mà còn mất Tuyết Sương nữa. Nhưng cô đều là cô thể hắn sẽ gởi thư ra Hànội để nhờ người ấy bỏi hai đồng chí Trần minh Luân và Mã lệ Hằng.

Tuyết Trinh đáp:

— Em mong hắn làm thế để chị em tụi nầy sớm được gặp ba, mẹ.

Tuyết Sương thêm:

— Phải, chẳng thà hắn làm cho rỏ trắng đen, chứ nếu không hắn cứ theo dõi, theo dõi rồi làm cho ta phải một trí phải e dè, không làm việc gì được cả.

Ứt Nhung nói:

— Đúng vậy! Chị cũng mong hai em sớm được gặp lại cha mẹ để khỏi bị họ ăn hiếp nữa.

Tuyết Sương nhìn Ứt Nhung, hỏi :

— Theo chị, bây giờ bọn em phải làm sao ?

Ứt Nhung hỏi lại :

— Em muốn hỏi gì ?

Tuyết Sương :

— Em muốn hỏi là chị khuyên hai em phải làm sao để tránh bớt những phiền toán, do vụ nầy gây ra.

Ứt Nhung đáp :

— Kể ra thì đây là công việc của họ. Họ có trách nhiệm phân giản mà. Họ nghĩ gì họ phải làm sáng tỏ điều họ nghĩ. Nếu không nhờ có gì xảy ra, họ sẽ lãnh hết trách nhiệm. Do đó, hai em coi đây là số vận của hai em tới lúc hai em phải buồn phiền lo nghĩ vì một chuyện oan tình. Hai em về tiếp tục làm việc, đừng bồn ấm nhiều quá về chuyện đó, coi chuyện đó như là chuyện thường ngày xảy ra. Nhưng có điều là phải đề dặc một chút, đừng ăn nói vung vít, đừng làm gì cho họ nghi thêm...

Tuyết Sương nói :

— Vâng, hai em sẽ nghe theo lời chị, sẽ cố giữ sao cho họ đừng phải theo dõi hai em ngày đêm.

Tuyết Trinh tiếp :

— Em sợ bị theo dõi ngày đêm lắm.

Ứt Nhung như chợt nhớ ra điều gì vội nói :

— Này, chị có điều này báo cho hai em.

Tuyết Trinh hỏi :

— Chuyện gì vậy chị ?

Ứt Nhung:

— Hôm nay chị đã đi sang bên chính trị và Bình vấn đề bỏi đồng chí Tư Hoàng.

Tuyết Sương mừng ở hỏi:

— Thế chị có gặp chú ấy không?

Ứt Nhung đáp:

— Không.

Tuyết Trinh hỏi:

— Thế chị có tin tức gì về chú ấy không?

Ứt Nhung đáp:

— Có.

Tuyết Sương hỏi tiếp:

— Sao, chị nói cho em nghe đi.

Ứt Nhung nói:

— Có nhưng mà buồn lắm.

(CÒN NỮA)

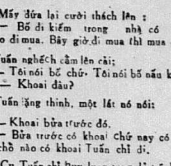

● TRANG BỚP phụ nách

SAU GIỜ RA CHƠI

— 22 — NGUYỄN ĐÌNH TOÀN

3

— Thế lúc ấy anh nghĩ đến cái gì ?

— Đừng có viển dẫn nào trúng mình cả.

— Còn lúc hết đánh nhau trở về ?

— Cái đó cần tùy.

— Tùy gì ?

— Đói thì thèm ăn. Mệt thì thèm ngủ.

— Chỉ có thế thôi à ?

— Mày cốn muốn người ta làm gì thêm nữa.

— Chán nhỉ

— Khỏng chán mở ngày xưa các cụ lại cho tăng đem con gái mà gả cho lính chẳng bằng vứt con bên đường.

Thực nhảy sang chuyện khác.

Nàng nói :

— Em có lần đã khuyên Khôi, em làm không nên học nhạc.

Trí ngửng lên nhìn em. Có lẽ anh bắt đầu chú ý vì thấy Thực có vẻ thắc mắc đến người con trai này.

Trí nói:

— Bộ nó thân với mầy lắm sao,

— Nhưng nghĩ cho cùng em cũng không đám tin chắc là mình có lý.

— Cái gì khiến mầy nói như vậy với người ta rồi lại không tin nữa?

Thực bật cười nàng hỏi rồi không biết gì lời thế nào câu hỏi của Trí.

Nhưng đầu sao nàng cũng phải trả lời chứ

— Hãn bịa đặt những cái gì ?

— Hãn nói về những hy vọng, hy vọng buồn thảm, giống như cô, đó là thứ có thể mọc ngay trên cả những nấm mồ.

— Đáng lẽ anh ta nên nói đến một điều gì vui hơn thế,

— Không phải là anh ta không biết như thế. Cũng chính vậy chưa bao giờ anh ta cho hát những của mình.

Những điều Thực nói làm cho anh Trí trở nên tư lự. Có lẽ anh đang tự hỏi thật chăng? Hy vọng nào đã đại cho một đứa trẻ hiểu được sự tuyệt vọng ?

Anh Trí nói:

— Nếu đã lớ đi xa như vậy chắc anh ta cũng đã phải tiếp tục vậy thôi.

Thực nghĩ thầm, nhưng còn em đây nữa. Chẳng may em tuở thành vợ của cái người ấy thì anh ? Thực nghe thoáng trong tưởng tượng câu trả lời của anh Trí, thì mày rằng chịu hoặc, đã sự như thế thì tránh xa ra. Nhưng anh quên một điều, anh Trí, lý lẽ nhiều khi chẳng giúp được chơi thì gì cả. Em không yêu anh ta đâu. Nhưng em đã bận tâm không ít đến anh ta. Tìm cách xóa bỏ sự bận tâm ấy lại cũng là điều bận tâm khác.

Thực hỏi :

— Anh nói sao ?

Trí đáp :

— Chỉ có sự học đến nơi đến chốn mới đem đến được cho người ta cái chìa khóa của sự thật.

— Sự thật nào?

— Không có nhân tri nào lại chỉ đem đến cho đời những nỗi đắng cay thôi,

— Thế tại sao có biết bao thiên tài lại hối đời mình một cách tự tử?

— Anh tin rằng đó là lúc người ta vì lý do nào hay lý do khác tự thấy khung cảnh đáng vui sự cao quí của chính mình nữa.

— Thế đó?

— Tuổi già chẳng hạn.

Thực thở ra nhẹ nhõm. Nàng có cảm tưởng vừa mới vào một viên thuốc đắng. Viên thuốc số không tan, vĩnh viễn nằm lại trong run, trong phổi.

Không phải anh Trí đã cho nàng viên thuốc đó. Nhưng dường như anh là người thử nhất Lem cho nàng bằng lòng nuốt viên thuốc có sẵn của mình : cái chết.

(CÒN NỮA)

89 ◻ Truyện dài NHẬT-GIANG

7

Làm sao đây ? tính sao đây ? những câu hỏi lung tung dồn xốn bắt đầu nhảy múa trong óc Sơn. Như vậy là coi như mình chính thức đã có gia đình, đã có vợ rồi ? là nhỉ mình đã có vợ, mà tại sao mình không biết...

Sơn biết mình là một kẻ luôn luôn bị hiểu tình thương vì lúc nào cũng đã thiết cố được một tình thương để mà ấp ủ, vậy mà giờ đây, đứa con gái tên Dung đã đem lại cho Sơn tất cả. Nhưng tại sao Sơn không mãn nguyện.

Đã nhiều lần Sơn tự hỏi lòng mình. «Mình có thương Dung không ? Nhưng, chưa lần nào Sơn dứt khoát trả lời được câu hỏi đó; Sáng sớm, Dung đã sang ra đi sau khi đã để lại sân sàng cho Sơn một ly cà phê và món quà để ăn sáng.

Hôm nào, Sơn cũng ngồi đây sau khi Dung đã ra đi. Buổi trưa, Dung trở về với mấy món đồ ăn trên tay trong cái giỏ xách nhỏ. Lúc nào Dung cũng tươi cười sinh đôi bụng chưa anh ? Chớ em một chút nghen? Lúc nay, Dung đã thực việc nhà bếp nên nấu ăn khéngon vàmau. ăn cơm trưa và dọn dẹp xong đưng ra đi vào lúc ba giờ chiều và mãi đến tối mịt mới trở về. Buổi chiều Dung cũng đem một vài món ăn đã làm sẵn như tảigoạy, thịt vịt hoặc một vài thứ đồ hộp, chỉ nấu một nồi cơm là xong. xong, «hai vợ chồng» thủ thỉ nằm trên ghế bố nói chuyện hoặc đưa nhau đi coi hát. Cuộc sống bình lặng quá, nếu không nói là «hạnh phúc».

Hoàng, cái tình thương đã dùng cho Anh đem lại đó, cái nguồn hạnh phúc đã làm Sơn khó chịu như bị một viên sỏi nhỏ, lách vào gan bàn chân trong khi Dung không tiếc mắc vẻ sự nhẫn hạ của Sơn không lỗi Sơn nói ngày ở nhà đi đâu làm gì. Thì thoảng Sơn lại thấy ở trong túi quần của mình có mấy tờ giấy bạc của Dung nhét vào Dung chu đáo tế nhị từ chút, nhưng Sơn vẫn cảm thấy bị khó xử, dứt vật.

Như thế này rồi kẻ như đã xong cả một cuộc đời, Sơn nhiều lần tự nghĩ thầm như vậy. Lấy vợ rồi có con là mãn sao ? Có thể có con làm chứ rồi tên một đó bên cạnh mộ đứa con quả đã đem lại cho Sơn tình thương hạnh phúc. Nhưng chỉ đứa con gái đó là Dung, nên tình thương Sơn được đón nhận hạnh phúc. Sơn được hưởng thụ đều có một cây đàn. Làm Sơn luôn luôn cảm thấy như bị tế ở dầu lưỡi...

Sơn không khỏi kinh sợ mỗi khi nghĩ đến chuyện mình có thể có con với Dung. Hàng ngày, Dung đi làm gì Sơn không cần phải hiểu công vẫn chỉ biết nhưng Dung vẫn luôn luôn đòi hỏi được gần gũi Sơn, Dung có đầy đủ những hấp lực, mà thuật để làm Sơn không cưỡng lại được những đòi hỏi của Dung và những lần gần nhau, Sơn cảm thấy Dung cho mình hết tất cả. Duy đam mê, Dung hồn hên, Dung như một con vẫn lượng, như một đóa hoa vừa mãn khai, hào hoan đón nhận những giọt sương đêm trong lành.

(CÒN NỮA)

Phục mưu ông lái chữ

Quảng cáo như vậy thật hết chê !
Mưu ông «Lái Chữ» quả cao ghê!
Phao tin nghề báo vì khan «lắng»
Khiến kẻ bu quanh sự «bẩy nghề»
Đội lốt nhân dân khuyến chống Cộng
Mượn danh độc giả góp thêm «sỉ»
Có cố sốt sắng cho vay «đất» (1)
Mến báo «chi mô» dứ dzậy... hà !!?

Saigon, Đông Nhâm Tý
VI THIỀNG (2)

(1) Có có độc giả viết thơ đến báo nguyện cho ông chủ báo vay 3.000 hước đất (hay MỘT TẤC ĐẤT thì cũng vậy) để chủ báo cho thuê lấy tiền tiếp tục ra báo.
(2) TRÌNH LÀNG : CUỒNG NHÂN nay đổi bút hiệu là VI THIỀNG.

Chín mươi chín phần trăm

Hòa bình đã rồi ở tầm tay,
«Cố Kì» Huế lý nói chẳng sai.
Rán dợi thế nào rồi cũng có,
Hết chiến đến tối lại ngày mai.
Hòa bình đã rồi ở tầm tay,
Nghe đến chui chỉ «khoái lỗ rai,
Lay «Cổ» đừng chơi trò xí gạt
Đợi hoài đợi mãi chán buồn thôy!
Hòa bình đã rồi ở tầm tay,
Dân chúng mong chờ muốn chết ngay
Hy vọng vào trẻ rồi thất vọng,
Thái bình trở lại, đúng hay sai ?
Hòa bình đã rồi ở tầm tay,
Suốt tháng quanh năm cứ dợi hoài,
Chẳng thấy ở đâu ? đâu có thấy?
Hẹn lần hẹn mãi, mãi dần dần.
Hòa bình đã rồi ở tầm tay,
Chín chín phần trăm thật chẳng sai
Còn kẹt ít tu, bằng sợi tóc.
Một lần hẹp nữa, ắt kê ngay.
Hòa bình đã rồi ở tầm tay
Chẳng hiểu Tâm sao bỉ ngỡ xoay
«Tổng Nit» bực mình bên hạ lệnh,
Đội bom bạng nặng suốt đêm ngày

NHAN KIM DƯƠNG

Xin bạn đọc lưu ý !

Nhật Báo TIỀN TUYẾN đổi địa chỉ

Văn phòng Tỷ Quản Lý, Trị Sự và Quảng Cáo của Nhật Báo Tiền Tuyến đã dọn về địa chỉ mới :

140 Đường Lê-Lai – Saigon 2

Kính loan báo để quý vị thân chủ quảng cáo và độc giả được rõ để tiện việc giao dịch.

NHẬT BÁO TIỀN TUYẾN

Phân Ưu

Được tin :

Cụ LÊ HUY NHIẾP

Thân sinh Đại Tá LÊ HUY LUYỆN

đã từ trần ngày 5 tháng 1 năm 1973 tại Huế, hưởng thọ 83 tuổi,

Chúng tôi thành thật chia buồn cùng Anh Chị LUYỆN, tang quyến và xin cầu nguyện Hương Linh Cụ Ông siêu thăng tịnh độ.

Ông Bà VŨ ĐỨC NHUẬN
8, Nguyễn Bỉnh Khiêm, Saigon

Phân ưu

Được tin :

Cụ Bà NGÔ PHÚC ĐỊCH

Thân Mẫu của Đại tá NGÔ TÔN QUÁT, đã mãn phần ngày 5-1-73 tại Saigon.

Thành thật phân ưu cùng tang quyến và thành thật kính cẩn chúc Hương hồn Cụ Bà sớm siêu thiêu miền cực lạc.

Ô. Bà HOÀNG NGỌC LUNG

Công-Ty Điện-Lực Việt-Nam

Bổ cáo ngưng cung cấp điện để tu bổ và tăng cường

11-1-73 : Từ 8 đến 18 giờ khu vực 6101 Đường Trần quí Cáp, Công trường Chiến sĩ Duy Tân Saigon.
— Từ 8 đến 18 giờ khu vực 9729 9720 9733 9732 9702 9703 9704 9743 9737 9765.
Vùng Tân Vạn Cơ quan : Nghĩa trí Tân Vạn, Trại Long Bình 1,2 Trại Nguyễn Huệ 1,2. Hàng Hiệp Hòa, Đồng Nai, Nghĩa Đồng Nai, Tân Vạn, Thành Sơn, Nghĩa Sơn.
12-1-73 : Từ 8 đến 18 giờ khu vực 9721 9718 9717 9722 9726 9734 9735 9739 9734 9726 9747 9729 716. Đường Phan Đình Phùng, trình Hoài Đức, Thành Tiến, Chợ Biên Hòa Cơ quan: Tòa Hành Chánh Trung Tiến, Bình viện Biên Hòa, Ty Cảnh Sát Quốc Gia, Hàng Sách 1, 2, 3 tại Biên Hòa.
13-1-73 : Từ 8 đến 18 giờ khu vực 9722 9713 9719 9721 Quận Lý Dĩ An, Hóa Xa Dĩ An.
16-1-73 : Từ 8 đến 18 giờ khu vực 9463 9459 9742 9711 9761 9763 Toàn vùng Châu Thới, Cơ quan : Đại Học, Hàng Cuptrong, tại Bình An, Nông Trại.
17-1-73 : Từ 8 đến 18 giờ Toàn Tỉnh Biên Hòa (kể cả Quận Dĩ An và Phi Trường Quân sự Biên Hòa.

CHÚ Ý : Khi sửa chữa xong điện sẽ có lại mà không báo trước.

Các đánh số khu vực có ghi trên hóa đơn của thân chủ.

Hí trường

● Tiếp theo trang 1

Bởi vậy một thỏa ước mà được ký kết, vui vẻ thì tôi cũng thấy rõ rằng nếu thỏa ước ấy là một cái bẫy hoặc phe Cộng tìn chắc có thể biến cái nó thành một cái bẫy.

Mỹ đã học được rằng : Hãnh viện muốn một ngày nào đó cái trị Đông Dương Lê nin chúng ta đã biết thì học đó từ khuya mà ta không có chi để đề phòng.

Sau khi hòa đàm tan vỡ, tôi ngờ rằng cuộc ngưng bắn từ đó, nghĩa chỉnh cho khó đến hơn. Nếu nó đến, số cam bẫy được giải trong đó chắc cho thiểu hơn.

VIỄN-DU
(Cần Thơ)

CHÚC MỪNG

Được tin ngày 9-1-73 tức Sáu tháng Chạp NhâmTý. Bạn

PHẠM HUY CHƯƠNG

sẽ vượt « Bộc Tường Ngân Cách » để chính thức chung nhà với cô Hằng Nga

PHẠM THỊ AN

Thân chúc hai bạn Chương-An — trọn đời hạnh phúc

CHU-ĐỨC-AN

600 hạt thuốc nhỏ trong 1 viên

Supercol

Chống CẢM CÚM và các chứng XỔ MŨI * NGHẸT MŨI

bảo vệ qúy vị suốt ngày và suốt đêm

600 HẠT THUỐC NHỎ SẼ TAN DẦN TRONG NGÀY CÓ Tác dụng liên tục bảo vệ sức khỏe của quý vị

PHÂN TÁN TRÌ - Tên số 15/PTT/QCDP

C Tiếp theo trang 1

thọ thuế hay của tư nhân khác, chỉ quyền sinh sống tiến của biện lý và vô ích nhưng lại tạo ra những tranh chấp lại tạo ra những tranh chấp lại tạo ra. Những tư phẩm nhân hại khi được phân phát hay bán thấp giá cho những người bà con thân thích, bạn bè hay những người bà con thân thích, bạn bè bị trong phạm vi hiện hữu là khác hẳn.

Trong lúc khám xét hay kiểm soát tại văn phòng cơ sở thành phố, doanh nghiệp hoặc nhà tư nhân người thuế hay tư nhân khác, viên chức hoặc cơ quan hơn giữ những sổ sách tài liệu và được xét của thể cho việc ích thuế hoặc việc chống mọi sự gian lận hay trốn mà gian lận của người đóng thuế.

Các sự vi phạm sau đây phải được kiểm chứng bằng biên bản cho thành viên kế toán, kế toán, thông phi đây đã xác thực mọi nghiệp vụ của doanh nghiệp, hoặc khó ý giữ đúng theo sự quy định của Luật Thương Mại hay chứng quan thuế vụ hoặc không phản ánh trung thực tình trạng kinh doanh của người bán hàng.

Từ chối xuất trình sổ sách kế toán. Di chuyển, cất giấu sổ sách và tài liệu để gian lận thuế. Tất cả các vi phạm trên sẽ bị áp dụng biện pháp ngăn.

H Tiếp theo trang

ra chỉ thị. Theo chỉ thị mang danh đề tên «Chính sách tân giáo đồng tranh» nhằm tiêu diệt bỏ CS và các gia đình có con em theo CS phải đưa vào thế lực tân giáo để thôi bị chính quyền theo dõi.

Bắc NinhTuy trước đây chỉ có một số dân địa phương. Sau này thêm người Bắc, người Nghệ, người Quảng Ngãi đến đây. Những dân đến này chống cộng tích cực bị đến địa phương lấy chay. Những năm 1960. Cộng sản đã khựa khéo hợp tác với nhóm người nơi bằng cách hứa giải giới dân địa cư với dân địa phương. Thế là bọn cán bộ nằm vùng sống rất yên lành.

Năm 1963 đến 69 một số xã ấp Bình Tuy bị CS chiếm. Dân chúng bị sống dưới chế độ CS 6 năm. Thanh niên bị bắt đi theo chống khá đông. Đến khi QLVNCH chiếm lại những gia đình đi cư chống cộng nay có con theo CS, trở thành thân Cộng hay lăng chung.

Trong lúc bắn cớ xã ấp vừa qua những tên cán bộ nằm vùng xưa 16 năm mai phục, ra ứng cử, những đã được cả thế lực tên giáo mà chống lại cán vận động cho được cả cán bộ CS vận động cho cán đắc cử đề đóng. Đặc cử rồi bọn này khônbiết hơn cũng cố cái đám nói ra, vì chúng tôi là cán bộ xã dưới quyền ông ta đó.

Bởi vậy khi VSQG về anh em đều có ngăn những tên Xã trưởng VC, thăng tay tố cáo. Bởi vậy đáng lẽ «Bình tự đầy lonc» chưa xảy ra, hung phải cho số tơm vi... vô tả.

L Tiếp theo trang 1

Ô-ra W. rằng tôi là những đồng tiền vô ích nếu chúng tôi cần cuộc chiến-tranh nói Hanoi và nó tên cho tôi. Đây W đã bán thân tôi cho bọn Hồ-Chí-Minh Đại-Đông nói cho nhà lãnh đạo BV.

F Tiếp theo trang 1

gì sẽ nói đưa cuộc họp mặt mới.

Sau phiên họp, phái đoàn BV loan báo rằng 7 phi đã thả thuận họp lại vào ngày kế tới.

Theo UPI ba điểm mà lập trường của Hà Nội và BV liên ch. ra có thể nhận là sẵn đã 1 cuộc VN hay 2 nước VN và sẵn đề cuộc ngưng bắn sẽ phải được tiến sát như thế nào GIF SUR YVETTE 9.1(Đang họp) Kissinger đã sắp lại Lê đức Thọ vào sáng hôm kia bởi thư ở Gif sur-ne Phía Mỹ người Kissinger cần có William Sullivan các kỹ giả nhận thấy cuộc gặp gỡ này bắt đầu trong khi không khí rất nặng nề. Bằng cớ là khi Kissinger tới người biệt thự của 1 người ngoại giao thì đến CS Kissinger tự động bước vào ngồi biệt thự riêng.

Nhưng trái với hãn không khí «nặng nề» qui chỉ tin từ Saigon gửi tới Bale lại có vẻ lạc quan.

Chẳng hiểu vì các phóng viên ngoại cuộc lấy tin ở đâu tại thủ đô VN CH mà họ đưa quả quyết rằng các chính giới VNCH cho là «có thể đi tới một thỏa hiệp ngưng bắn và có thể có VNCH cũng sẽ ký vào thoả hiệp.

Họp kỳ thuật vẫn tiếp tục

BALE 7-1 (AP) — Các chuyên viên Mỹ BV hôm chấc hai vẫn tiếp tục các p.ên họp kỹ thuật nhằm đề bàn về chi tiết 1 cuộc ngưng bắn có thể có được trong tương lai.

Các cuộc bàn thảo kỹ thuật này có lẽ không có liên quan gì đến các vấn đề chính trị lớn hiện đang cho trong vòng tranh luận giữa 2phe

A Tiếp theo trang 1

bắn đầu Bale. Ô-ra cho biết đã và Ba Pháp Thomas H. Moore chủ tịch Ủy ban Thanh-Mỹ Hà Hợp nhân vùng hòa-hoà với Ủy ban Quốc Vụ và Ủy ban Chính Chủ Hà Vũ các tin rõ-ràng chiến tranh VN trong buổi họp hành phân vào thứ năm Bộ trưởng Laird cho biết quyết định trong vòng mấy vài tuần lễ tới là đề các chiến sĩ quân Hoa Kỳ cần hiện diện ở VN là để đoàn chấm dứt tình Mỹ phải được trả tự do.

C Tiếp theo trang 1

thu mạnh vì ngoài ta cũng mở cần thiệp để gỡ cho bạn con, bạn bè ở xa.

Bà bán thịp Tết đã Mồng-Tư-ng vào sớm thấy cũng cũng tiếc thương nay để tăng lên gấp bốn năm lần trong 1 ngày.

Mặt cả bên thiếp kiếm mua 1 khách hàng của cô đã có là sinh viên học sinh. Giờ này mọi chịu vào chức trong lần nhau chúc phần đông người lo ít quan tâm đến thiệp nhiều, thay bằng thiệp bằng thọ thở o xơi vẫn để 2 giao quát.

Sữa sang nhà cửa

Một hình thức chuẩn bị đón Xuân cụ thể là việc sửa sang nhà cửa.

Tháng cuối năm là dịp để ai ai thy mặc, thợ lắt kiếm chút tiền tiêu Tết. Vì biết có nhiều nhà cần sửa phết cho đẹp sẵn để đón xuân nên thợ thợ tiếp kẻ mặc sức tăng vọt tiền công.

Sau khi cạm nghĩa xơ xơ một ít nhà ngang sau chuẩn rồi, dimmer bảo thuyền, nhất đồng tiếp kẻ đã thì mười ngày đã gần đến quyết lên cần nhà hai lớp vào chỗ nào ở ở.

Chính vì công thợ quá mắc nên nhiều gia đình đành ấy lan lấy cho đỡ tốn kém. Một bà nội nọ xoa tay cười nhỏ «hàng tiền sửa chữa bà vẫn là con, tôi cười cười bà ta mới ngẩn tuổi thợ thì thì đau lòng».

(Cần Nôa)

K Tiếp theo trang 1

Tư Oai, Đại IV, nơi phân lưu tư A-37 của KQVN thực tiếp 31 đã 1 pháo binh bắn vào Bắc Vũ Thanh và Sơn Tây Sơ Trảng. Kết quả có 31 Công sản bị bắn 47 số ít và 23 khẩu phá hủy. Ngoài ra ở phía đông chín phi nhận 3 tầng nổ phá và 2 đám cháy.

Các phi cơ trực thăng UH-1 và CH-47 của KQVN trong ngày vận chuyển chở được 3.740 binh sĩ và tiếp ít 126 tấn quân dụng cho các đơn vị hành quân.

B Tiếp theo trang 1

Tiếp phương thì Hoa kỳ đang làm áp lực hoặc chính thức Lon Nol phải thương thuyết với Phái đoàn Sihanouk để tránh cho KPC khỏi tiêm vào một cuộc nội chiến toàn diện sau khi đã đã được bảo hộ trật VN qua hòa đàm Bale.

TT Lon Nol cũng nhắc lại lời yêu cầu của ông là Quốc Trưởng UHQT sẽ hoạt động lại theo tuyên ngôn 1953 và nói có mặt Ủy Hội Quốc Tế để giám sát ngưng chiến ở KPC và để có thể có hòa bình thực. TT Lon Nol cho nhấn mạnh : «Tuy chiến nếu UHQT không gửi lên viên đến đây để thi CSIV sẽ đã đề đạc các hành động lần năm 1954 chứ gì đã ngay trong nhân viên, đưa đi đến vô khí và tên các thiếu viên KPC ra bưu trước để sửa soạn cho một cuộc chiến tranh khác.

MAZDA1.000 Deluxe EO-3

Mua trắng Radio FM Cassette Bán rẻ. Hỏi Ô. Nam 120 Hai Bà Trưng Saigon 1. (Trong giờ làm việc). Hoặc Điện thoại : 23049.

Chủ nhiệm : PHẠM XUÂN NINH
Quản Lý : ĐAM MINH-KINH
Trị sự : TRẦN-VĂN-LIỆU

Thư từ, bài vở gửi cho Tòa Soạn
Xin đề : Nhật Báo Tiền Tuyến — Hộp Thư số 4 Saigon
Giao dịch quảng cáo xin liên lạc với Ty Trị Sự
Số 140, LÊ LAI — Saigon 2

Bổ Cáo Thất tung

Cơ tới tên NGUYỄN VĂN NHU. Số quân NC/808.061 Thuộc Trung đội Biệt kích VLC 123 xã An Phước.

Mất tích ngày 7-9-1968 trong cuộc chạm súng với VC tại TBB. XS 252.250 Xã An Phước. Nay tôi đăng bố cáo này để xin tin tức thất tung

Mẹ NGUYỄN THỊ HƯƠNG
Xã Quơi Thiện (Vĩnh Long)

Đọc trang 7 :

bóng tối

★ *Truyện dài của*

NGUYỄN AI LỮ

(Cần tiếp)

Đọc trang 7 mỗi ngày :

nanh vuốt rừng sâu

Tiểu thuyết gián điệp đặc ý nhất của Nhà văn BẠCH LANG

Đọc và giới thiệu nhật báo Tiền Tuyến

Công-Ty Nặc-Danh số vốn 225.000.000 00VN

Trụ sở Trung-ương 35-37

BẾN CHƯƠNG-DƯƠNG ★ SAIGON

Đ.T. : 95.763 - 95.764 - 94.746

Xổ số đặc-biệt trúng Kim-Khánh bằng vàng y nặng 1kg (27 lượng)

SAIGON NGÂN HÀNG

★★★

SỞ TRƯƠNG-MỤC TIẾT-KIỆM SAIGON NGÂN-HÀNG trân trọng thông báo :

Nhằm đáp ứng sự tín nhiệm của Quý Vị thân chủ và nhân dịp kỷ niệm năm thứ 7 ngày thành lập Ngân-Hàng, Sở Trương-Mục Tiết-Kiệm SAIGON NGÂN-HÀNG sẽ tổ chức 1 cuộc xổ số đặc biệt tại Trụ-sở Trung-Ương số 35-37 Bến Chương Dương Saigon vào hồi 10 giờ sáng ngày 6-7-1973.

Những lô trúng gồm có :

- ✱ 1 KIM KHÁNH BẰNG VÀNG Y nặng 1 Kilogram (27 lượng)
- ☐ 1 Xe gắn máy Honda PC-50.
- ✱ 1 Tủ lạnh National 140 lít.
- ☐ 1 Máy truyền hình Sanyo 17 inches.
- ✱ 1 Máy may điện
- ● 1 Radio cassett.
- ✱ 2 Quạt đề bàn Sanyo.
- ● 2 Đồng hồ treo tường.
- ✱ 2 Máy xay trái cây.
- ● 2 Nồi cơm điện.
- ✱ 2 Đồng hồ đeo tay.
- ● 4 Bàn ủi điện.
- ● 10 Cây viết Parker.

Sẽ được tham dự cuộc rút thăm đặc biệt này tất cả các Trương-Mục Tiết-Kiệm (loại A, loại B và Tổ-Kiệm Định-kỳ) mở trước ngày 20-3-1973 và từ ngày đó tới ngày 20-6-1973 phải luôn luôn có số kỷ thác tối thiểu là 10.000$ hoặc sẽ được thêm 1 thăm để dự xổ số.

Vì cuộc xổ số này là cuộc xổ số đặc biệt không thuộc phạm vi những kỳ xổ số chia lời phụ, nên những trương mục loại A đã tham dự kỳ xổ đặc biệt này vẫn được tham dự các kỳ xổ số tam cá nguyệt chia lời phụ như thường lệ.

SAIGON NGÂN-HÀNG

SỞ TRƯƠNG-MỤC TIẾT-KIỆM

KÍNH BÁO

TIN MỪNG

Được hân hạnh báo tin đến ngày 14-1-73 Ông bà TRẦN VĂN RINH sẽ làm lễ vu qui cho thứ nữ là :

Cô dâu TRẦN THỊ NGHIỆM

đẹp duyên cùng

Chú rể NGUYỄN-ĐỊNH

Xin có lời mừng Ông bà TRẦN VĂN RINH và chúc cô dâu chú rể trăm năm hạnh phúc.

THẢO-TRƯỜNG

TIN-MỪNG

Được hồng thiếp báo tin đến ngày 14-1-1973 (nhằm ngày 11 tháng Chạp Nhâm Tý), Anh Chị LÂM-VĂN-HÓN sẽ làm lễ thành hôn cho thứ nam là :

LÂM-THÀNH-BÍCH

đẹp duyên cùng

PHẠM-THỊ TUYẾT-NGA

thứ nữ của Ông Bà PHẠM-VĂN-NHANG

Chúng tôi thành thật Chúc Mừng Hai — Họ và Cầu Chúc hai chàu Bích — Nga.

Trăm năm gắn bó niềm tơ tóc
Ngàn thuở yên vui chữ sắt — cầm
Hạnh phúc trăm trở bên gác phương
Yến — Oanh kết hợp giải đồng tâm

Ông Bà TRẦN-VĂN-HUỲNH (tự Ba-Bếu)
Vợ Chồng ĐẶNG-VĂN-TIỀU
— TRẦN-VĂN-ĐỨC

Phân ưu

Được tin THÂN-PHỤ Đại Tá LÊ-HUY-LUYỆN, Trưởng Phòng Hành Chánh Tiếp Vận Bộ Quốc Phòng là :

Cụ LÊ-HUY-NHIẾP

tạ thế ngày 5-1-73, tại tư gia số 143, Nguyễn công Trứ, Huế, hưởng thọ 83 tuổi.

Chúng tôi trân trọng phân ưu cùng Ông, Bà Đại Tá và tang quyến, xin cầu chúc anh hồn Cụ được tiêu diêu miền cực lạc.

Đại Tá PHẠM GIA CẦU
Giám Đốc
Trung tâm thủ Quốc Công
Nhà Quân Sáu BQP

Phân Ưu

Được tin rằng :

Cụ Anrê Trần Quang Uyên

Thân phụ Bạn Trần quang Bình, vừa từ trần ngày 6-1-73 tại xóm Mới, ChợVập, hưởng thọ 88 tuổi.

Thành hình phân ưu cùng bạn Bình và xin Chúa đón nhận linh hồn Anrê về an nghỉ với Chúa.

Đại Úy NGUYỄN THANH ĐỊNH
Trung Úy NGUYỄN HỮU TRUNG
và các Bạn lớp T.G

Kể từ thứ Tư 10-01-1973

Một Phim trinh thám đặc sắc nhất của hãng PARAMOUNT PICTURES thực hiện và được chọn chiếu

ĐỘC QUYỀN TẠI RẠP LỚN CÓ MÁY LẠNH **REX**

BANDITS à MILAN

(4 Tên Đạo Tặc)

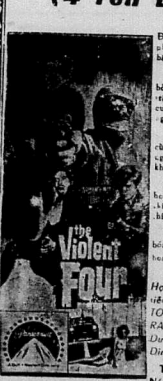

★ Câu chuyện táo bạo do 4 Tên Đạo Tặc gây cho loạn trong thành phố La Mã hàng 1 vụ cướp 4 nhà băng lớn trong cùng một lúc.

● Cả một thành phố rung chuyển bởi những cuộc rượt đuổi... Những vận động độ khốc liệt... Những cuộc đọ tài đầu trí đầy khêu chiến người tìm muốn ngừng đập.

● Súng nổ vang rền, hòa nhịp cùng những tiếng gót của bánh xe cảnh sát đang phi, tạo thành 1 khúc nhạc chết !

4 TÊN ĐẠO TẶC. Cuốn phim hoạt động chưa từng thấy, thích hợp cho mọi khán giả ưa thích cảm giác mạnh.

● Với cô đào Ý đang làm mờ bóng Sophia Loren và đang trung bình kỉ lục Âu Mỹ :

MARGARET LEE

Hợp cùng những khuôn mặt nổi tiếng : GIAN MARIA VOLONTE TOMAS MILIAN, DON BACKY, RAYMOND LOVE — LOCK.

Dưới tay phù thủy của đạo diễn : Dinodo Laurentiis

Techniscope — Technicolor
Nói tiếng Pháp
Phụ đề Việt. Anh. Hoa

Neuvitan TABLETS

MỘT PHÁT MINH MỚI CỦA VIỆN BÀO CHẾ FUJISAWA NHỰT

Trị Gan

- ĐAU GAN CẤP THỜI HOẶC KINH NIÊN BỆNH VÀNG DA
- ĐAU NHỨC GÂN SCIATIQUE
- ĐAU NHỨC THẦN KINH
- ĐAU NHỨC KHỚP XƯƠNG TỨ THỐP
- TIỂU ĐƯỜNG ĐAU NHỨC GÂN MẮT MẠNG MẮT MỘI MẮT
- LÁC CÁP THỜI HOẶC KINH NIÊN MÙN ĐỌC NỔI MỀ ĐAY, TẠO BỔN

Đại lý nhận công
VIỆN DƯỢC PHẨM KIPS
HÀ CAO THẮNG

CÓ BÁN TẠI CÁC NHÀ THUỐC