Do anh Võ Phi Hùng Cựu HS Petrus Ký 67-74 tặng Kho Sách Xưa Quán Ven Đường (Từ microfilm Thư Viện Đại học Cornell)

Ngày thứ tư : 100 chiếc B.52 và 500 oanh tạc cơ chiến thuật đội bom các mục tiêu quân sự trong vùng Hànội Hải phòng

5.000 TẤN BOM DỘI XUỐNG HÀ-NỘI, HẢI-PHÒNG 3 NGÀY QUA

NĂM THỨ TÁM ★ Số 2.348 — THỨ SÁU 22-12-72 ★ 17 THÁNG MƯỜI MỘT NHÂM TÝ

NHẬT BÁO tiền tuyến

Tiếng nói của Quân Dân miền Nam tự do

★ Chủ Nhiệm : PHẠM-XUÂN-NINH ★
Tòa soạn Điện thoại : Dân sự 99.533 ✱ Quân sự 40 271
✱ Tỵ Trị sự và Quản lý : 140, Lê-Lai — Saigon 2 ✱

HÔM NAY :

Đọc trang 8 :

KỊCH TRƯỜNG

● HOÀI-NGỌC phụ trách

8 trang
giá 25 đồng

★ PHÁT HÀNH 6 giờ sáng mỗi ngày

Mỹ cho biết các cuộc oanh tạc đã gây thiệt hại rất quan trọng cho BV và nhấn mạnh : Oanh tạc đại qui mô còn kéo dài cho đến khi BV cho thấy họ sẵn sàng Ký một hòa ước ✱ Tổng thư ký LHQ mời 2 đại diện Ngụy và TC họp bàn văn đề VN

SAIGON, HOA THỊ ĐỐN 20.21-12 (AP,UPI).— Trên 100 oanh tạc cơ khổng lồ B52 và khoảng 500 oanh tạc cơ chiến thuật Mỹ hôm tối tự đã tiếp tục oanh tạc đại qui mô các mục tiêu quân sự ở vùng Hànội — Hải Phòng và phía nghiêm viễn Ngũ Giác Đài cho hay rằng các cuộc oanh tạc liên tiếp trong 3 ngày qua đã gây thiệt hại rất quan trọng cho khoảng 12 loại mục tiêu quân sự ở vùng Hànội Hải Phòng và tại các nơi khác ở BV.

Phát ngôn viên Nelson Gayler và Friedheim cho hay rằng chiến dịch oanh tạc đại quy mô BV hiện nay sẽ còn kéo dài một thời gian cho đến khi BV tỏ cho thấy là sẵn sàng ký một hòa ước tại Ba-lê.

Chiến dịch oanh tạc của Hoa kỳ hiện nay một phần chống phòng không các cơ sở tiếp vận và tiếp liệu của BV.

Tại Saigon, bộ tư lệnh Hoa kỳ cho hay rằng sau 3 ngày oanh tạc đã có 3 B.52 bị bắn rơi ở vùng Hànội, một chiếc A.7 rơi ở vùng Hải phòng và một F111 cùng với 4 B-52 khác bị hư hại vì bắn SAM.

Sau 3 ngày oanh tạc của phi cơ Mỹ đã dội trên 5.000 tấn bom xuống vùng Hànội Hải phòng.

AFP, UPI sau 3 ngày oanh tạc

Xem tiếp trang 8 A

Hànội dưới cơn mưa bom

HÀ NỘI 21-12 (AFP).— Dân Hà nội đã bàn thế ba tối nay để thưởng thức lễ cáng thắng thiên hình vì chiến thuật oanh tạc mới của không lực Mỹ. Thực vậy, trái với các cuộc oanh tạc trước đây chỉ

Xem tiếp trang 8 L

Các nhà lập pháp VN tỏ ý tán đồng ký hòa ước BV,

Tái oanh - tạc toàn diện Bắc - Việt sẽ làm cho hòa bình đến gần hơn

SAIGON (VTX).— Nhiều Nghị sĩ tại Thượng viện sáng 20-12 đều tỏ ý tán đồng việc HK tái oanh tạc đô dội BV và cho đây là một hành động chính đáng không đồng những hành vi gây Biến của CS mà còn làm cho viễn ảnh Hòa bình đến gần hơn.

Nghị sĩ Võ minh Trác, Chủ Tịch ủy ban Tư pháp Định Chế Thượng Viện nói rằng CS kể xâm lăng mà còn ngoan cố không chịu ngưng chiến để hòa bình được vãn hồi thì cần phải có hiệp pháp quân sự mạnh mẽ để CS phải chấp nhận thương thuyết nghiêm chỉnh.

Cũng thương thuyết nghiêm chỉnh thì hòa bình mới có thể đạt được.

NS Chủ Tịch ủy ban Tư Pháp Định Chế Thượng Viện quả quyết là ý quyết định tái oanh tạc BV một cách quy mô không làm lũi xa nếu hòa bình mà mọi người mong đợi Vì thế Ông bất cứ hành động nào chận đứng được những hành vi gây chiến cũng làm cho hòa bình mau đến gần hơn.

Chủ trương của giới lãnh đạo CS BV là mong thôn tính được Miền Nam VN bằng quân sự lẫn giải phóng chính trị. Vì đeo đuổi sách lược xâm lăng, Bắc Việt bao giờ cũng muốn gia tăng cường độ chiến hành, do đó, Nghị sĩ Trác cho rằng việc HK tái oanh tạc toàn diện BV chỉ là 1 hành động chính đáng ngăn lại cường độ chiến tranh do CS tạo nên.

Chấm dứt trò gian manh

Nghị sĩ Đặng văn Sung cho rằng

Xem tiếp trang 8 C

Địch vẫn còn pháo kích chung quanh tỉnh lỵ Quảng Trị

TQLC và Dù hạ 73 Cộng quân tại Quảng Trị, thu 25 súng

Cộng quân bắn ghe của dân ở An Xuyên: 15 thương vong

Tổng Thống mở cuộc họp với các Chủ - Tịch QH và TCPV

● T.T. THIỆU TIẾP TƯỚNG HAIG LẦN THỨ HAI TRONG 30 PHÚT.

SAIGON (VTX) 20-12.— Tổng thống VNCH Nguyễn văn Thiệu lúc 16 giờ chiều thứ ba 19-12-72 đã mở 1 buổi họp với quí vị Chủ tịch Thượng Nghị Viện, Hạ Nghị Viện và Tối Cao Pháp Viện.

Cùng tham dự trong buổi họp này có thành phần Hội đồng An Ninh Quốc gia gồm PTT Trần văn Hương, Thủ Tướng Trần Thiện Khiêm, Tổng Trưởng Ngoại Giao Trần văn Lắm, Đại Tướng Cao văn Viên, Tổng Tham Mưu trưởng QLVNCH ông Nguyễn phú Đức, Phụ tá đặc biệt về Ngoại vụ tại Phủ Tổng thống và ông Hoàng đức Nhã, bí thư Tổng thống.

Xem tiếp trang 8 D

Đánh lớn gần tỉnh lỵ Kompong Thom (Kampuchea)

QUẢNG TRỊ.— Ngày 20-12 các thành phần Nhảy Dù giao tranh với địch trong vùng ấp NTN tỉnh lỵ Quảng Trị, cùng II và 72m TN quận lỵ Hải Lăng. Lực lượng ta đã hạ 56 Cộng quân cùng tịch thu 22 vũ khí đủ loại. Phía ta có 4 binh sĩ tử thương và 8 bị thương.

Các thành phần TQLC hôm 20-12 cũng đã giao tranh với địch và bị pháo kích 227 quả đạn đủ loại trong các vùng 5 và 7 của BDB tỉnh lỵ Quảng Trị. Lực lượng ta đã hạ 17 Cộng quân và tịch thu 3 vũ khí. Phía ta có 5 binh sĩ tử thương và 4 bị thương.

AN XUYÊN : Lúc 13g15 chiều 20-12, Cộng quân bắn súng nhỏ vào 1 đầu sự trên sông ông Đốc gây cho 2 người bị thiệt mạng và 13 người khác bị thương.

BÌNH ĐỊNH.— Sáng 20-12 các thành phần BB và ĐPQ giao tranh với địch tại các vùng 3cu TN Tam Quan 15cu ĐB Phù Cát và 6cu ĐN Phù Mỹ. Lực lượng ta đã hạ 17 Cộng quân và tịch thu 6 vũ khí. Phía ta vô sự.

QUẢNG NGÃI.— Lúc 18g45 chiều 20-12 1 đơn vị Trinh sát giao tranh với địch trong vùng 3cu TTN quận lỵ Binh Sơn. Lực lượng ta hạ 9 Cộng quân và tịch thu 2 súng cá nhân. Phía ta vô sự.

PHNOM PENH 20.12 (UPI).— Phát ngôn nhân của chính Phủ Cộng Hòa Khmer cho biết một trận đánh lớn đã xảy ra hôm 20-12 cách tỉnh lỵ Kompong Thom ba dặm về phía Nam, quân Khmer đã đã tấn công hai đồn quân chính phủ vào lúc rạng đông. Theo kết quả sơ khởi, có 6 quân nhân chính phủ bị thương.

Thị trấn Kompong Thom, cách Pnom Penh 102 dặm về phía Bắc, cũng vừa bị đánh bằng mạnh của quân Khmer đã bắn tới 8-12 khi chống lại đợt mở những cuộc tấn công thăm dò tại thị trấn cảng này.

Tiếp ý viện của chính phủ khó vào thị trấn vì quân Khmer đã liên tiếp phá kích vào phi trường thị trấn và đã chiếm lết cả những đường dẫn vào thị trấn.

Xem tiếp trang 8 B

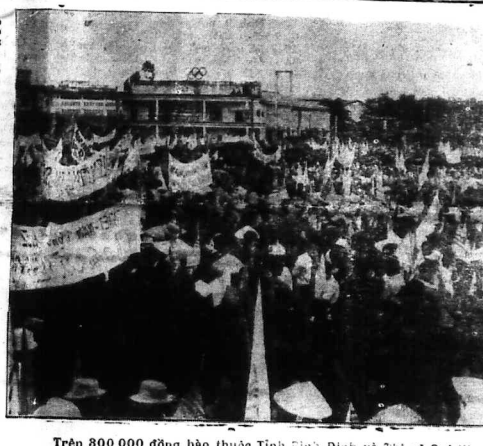

Trên 800.000 đồng bào thuộc Tỉnh Bình Định và Thị xã Qui Nhơn đã họp mít tinh sáng 17-12.72 để biểu dương lực lượng toàn dân chống Cộng và hậu thuẫn lập trường hòa bình của Chính phủ VNCH. HÌNH TRÊN. Quang cảnh cuộc mít tinh của đồng bào Bình Định.

PHÁI ĐOÀN VNCH TUYÊN BỐ :

Cuộc thương thuyết bế tắc vì CS thiếu thiện chí và ngoan cố

PARIS (VTX). Phái đoàn VNCH tại Hội đàm Paris chiều 19.12 tuyên bố rằng chính vì phía CS một mực ngoan cố đòi Hoa Kỳ phải ký vào bản văn dự thảo thỏa hiệp do Hà nội công bố ngày 26-10 mà không được sửa đổi chi cả nên mới đưa tay bế tắc hiện nay của các cuộc thương thuyết.

Bản tuyên bố của phái đoàn VNCH nói thêm rằng sau khi gây ra tình trạng như hiện nay phía CS lại tìm mọi cách làm xáo trộn các dữ kiện của văn đề hòa để cho kẻ khác trách nhiệm do chính sự thiếu thiện chí và sự ngoan cố của phía CS gây nên.

Bản tuyên bố của phái đoàn VNCH đã được thông báo cho báo chí ngay sau khi phái đoàn BV họp bào để đã lại cho Hoa kỳ.

Để vạch rõ thêm sự thiếu thiện chí của phía CS, bản tuyên bố nói «chưa chi phía CS đã muốn làm tê liệt phái bộ quốc tế sẽ được thành lập để kiểm soát việc

Xem tiếp trang 8 E

Đại bác phòng không của CSBV bị chiến sĩ Dù phá hủy trong cuộc tiến quân về phía Bắc Tỉnh Q.Trị ● (Ảnh VĂN QUỲ)

Nêu cao tinh thần chiến đấu bất khuất

ĐPQ-NQ Chương Thiện trong nỗ lực bảo vệ thôn ấp

✱ Bị một Tiểu đoàn CSBV bao vây đồn trong 8 tháng, 28 NQ đồn Cái Su vẫn kiên trì chiến đấu, mặc dù thiếu thốn lương thực phải ăn cả cây cỏ và quần áo...

□ Phóng sự của NGUYỄN ĐỨC HIẾU

ĐỒN CÁI SU 2 đóng tại 9cu phía Nam Vị Thanh thuộc Tỉnh Chương Thiện- nằm trong một khu vực rậm rạp cây cỏ, phương tiện lạc duy nhất từ Tỉnh vào đồn bằng trực thăng.

Đồn do một Trung đội Nghĩa Quân trấn giữ với 22 tay súng gồm 1 dưới quyền chỉ huy của Anh Trung đội trưởng Nguyễn văn Bình Đồn đã bị một đơn vị địch kéo đến đánh phá và bao vây vòng và

Xem tiếp trang 8 K

NDMB tuần này phỏng vấn Giáo sư Nguyễn Ngọc Huy

SAIGON 20-12 (VTX).— Chương trình Người đối Mưa biết trong kỳ phát thanh tuần sáu sẽ phỏng vấn Giáo sư Nguyễn ngọc Huy về bài Dự thảo thỏa hiệp 9 điểm giữa Hoa kỳ và BV liên quan đến hòa bình VN.

Giáo sư Nguyễn ngọc Huy năm nay 46 tuổi, sanh tại Chợ Lớn, Ông là Giáo sư Học Viện Quốc Gia Hành Chánh từ năm 1963 đến nay.

Bình-Long anh dũng ngày nay... trong khí thế thừa thắng xông lên

✱ Phóng sự của HỮU NHƠN

★ Thành tích hoạt động của các chiến sĩ Địa phương Quân và Nghĩa Quân thuộc Tiểu khu Bình Long

4 Kể từ đầu tháng 4-72 CSBV với mưu toan chiếm tỉnh Bình Long lâm được tấn công vì lại với Cuộc trường 3-7-9 cùng sự tham dự của các đơn vị phòng nặng, phòng không và chiến xa địa phương. Những trước hiểu âm mưu gian ác, tinh thần bất khuất của lực lượng VNCH và lòng yêu nước chiến sĩ ĐPQ NQ và NDTV Bình Long [illegible] CS đã thất bại hoàn toàn.

Trong phạm vi trách nhiệm của các đơn vị Địa Phương Quân Nghĩa Quân và NDTV Bình Long, [illegible] quyết [illegible] không [illegible] chỉ [illegible] đã [illegible] phòng [illegible]

Xem tiếp trang 8 C

PHE CỘNG VẪN KHÔNG DÁM LÀM MẠNH TRƯỚC VỤ MỸ OANH TẠC DỮ DỘI BV

Họp chuyên - viên hôm thứ tư nhưng chỉ phản đối và giải thích

★ MỸ : THỨ BẢY TỚI SẼ HỌP LẠI.

BALÉ 21-12 (AP).— Các chuyên viên Mỹ và BV hôm thứ tư đã họp một phiên họp kỹ thuật tại một địa điểm bí mật do chân đồn Hoa kỳ chọn lựa để bàn về các chi tiết của một thỏa hiệp ngừng bắn trong tương lai. Phiên họp mở lần thứ bảy về kỹ thuật đã kéo dài 3 giờ 30 và có vẻ Kissinger rất bỡ Balé không phải để nhằm giải quyết các vấn đề [illegible] mà các cuộc mít đàm Lê Đức Thọ-Kissinger còn để lại cách đây hơn một tuần.

Cũng đến phái đoàn Mỹ tại phiên họp kỹ thuật thứ tư là ông Heyward Isham, nhân vật thứ hai trong phái đoàn thương thuyết Mỹ Tiếp nhân vật cao cấp phái đoàn BV đã không được loan báo.

Theo đài Úc Đại Lợi sáng hôm thứ năm thì hôm thứ tư phái đoàn BV đã tuyên bố là BV tạm ngưng các phiên họp kỹ thuật sau phiên họp hôm thứ tư (20.12) cho đến khi phái đoàn BV sẵn sàng để thị nhu.

Hành động này của phái đoàn BV là để phản đối việc Hoa kỳ tiếp tục oanh tạc đại qui mô trên toàn lãnh thổ BV.

Theo AP phái đoàn BV tại phiên họp chuyên viên hôm thứ tư đã rút ngắn thời gian họp để phản đối các cuộc oanh tạc mới của HK, không chịu bàn các vấn đề [illegible] chương trình nghị sự của phiên họp và chỉ đưa một bản chính thức phản đối của BV.

Vẫn phía phái đoàn Mỹ phát ngôn viên David Lambertson đã từ chối không cho biết nội dung của cuộc họp nhưng ông không đưa tăng sau khi phía BV đưa lời phản đối (Mỹ oanh tạc). họ đã tiến thành họp kỹ thuật lại với phái đoàn Mỹ vào hôm thứ bảy tới.

Theo các người tin thông thạo, phiên họp đã kéo dài sáu đến một tiếng đồng hồ và ông Isham đã giải thích cho phía BV biết lý do Mỹ Nixon đã cho lệnh tái oanh tạc BV.

Báo Pháp nói về giải pháp danh dự cho VN

BALÉ 21-12 (AFP).— Tuần báo VN vẫn được bảo chí Pháp chú ý. Le Figaro đã nhận định như sau: 1) Nếu một lần nữa cả 2 đều thấy ông ta hiểu thế nào là một giải pháp danh dự. Khi ông nói đến những vụ quân sự

Xem tiếp trang 8 N

Củng cố thôn ấp sẵn sàng đấu tranh

● TÔN HOÀNG

□ Kết quả thành đạt của Chiến dịch Thông Tin CTCT tại các thôn ấp trên khắp 4 Quân Khu

Không quên nỗi tinh biểu tích lũy ân CSBV xâm lược của đồng bào trên khắp 4 Quân khu Miền Nam VN gần đây đã có kết quả thành đạt của chiến dịch Thông Tin CTCT tại các thôn ấp, sau khi đã tổ chức nỗ lực của toàn thể cán bộ và sự hợp tác chặt chẽ của SVSQ thuộc các quân trường Bộ Binh Thủ Đức, HSQ Nha trang Và Bị Quốc Gia Đà Lạt Học CTCT cùng anh chị em Sinh Viên Học Viện Quốc Gia Hành Chánh.

Hiện nay đồng bào từ xã ấp ra xôi bỏ tính đã ý thức được tầm quan trọng của đấu tranh nhằm tích cực tham gia không những việc học tập mà còn tham dự mọi hình thức sinh hoạt khác, từ cố chế đến hành động người đến không cho tổ ra lo là thứ ở và cách biệt giữa của bộ chánh quyền và Quân đội, Vì chỉ trong đường lối của chánh phủ đồng bào đã tổ sự rất bằng hai vì bên cạnh đồng bào trong thôi gian gần đây quân đội và cán bộ Thông Tin CTCT mọi người luôn luôn có mặt cùng chung sống hòa bình với sự [illegible] của đồng bào, [illegible] bà lo, tôi nói chuyện điều mà từ trước đến nay họ phải đến [illegible] đây [illegible].

Cũng vì thế nhiều tuổi trẻ, tiếp nối [illegible] đã [illegible] giữa đồng bào với các bộ [illegible] chiến đấu hòa chiến không [illegible] trong gia đình [illegible] chung bao nhiêu nhiêu [illegible] Người ta [illegible] chính quyền địa phương các vấn đề [illegible] tăng cường các chiến dịch Thông Tin CTCT đã đến đây [illegible] chống mang lại kết quả mà đã giúp [illegible] bình [illegible] tình [illegible] tiến [illegible] lòng bao [illegible] tình [illegible] lòng [illegible].

(XEM TIẾP TRANG 8)

ĐƯỜNG DÀI ĐI TỚI HÒA BÌNH

THEO DÕI CÁC ĐOÀN SVSQ ĐI SÂU VÀO THÔN ẤP

● HOÀNG QUÂN

□ Những cuộc đấu trí của CSQG - cán bộ tuyên vận Kiến Tường với địch, cạnh tử thần

15.— Hôm qua anh chị em SV và quí độc giả được theo dõi thu mục mục của một cánh sát viên tham dự công tác đấu trình chính trị. Chúng ta đầy tớ trước đến giờ, người ta gần như quên hẳn vai trò của CSQG trong công tác thông tin tâm lý chiến. Lần đầu tiên trong chiến dịch đặc biệt hiệu lực, cả đến 38/54 tiểu khu sử dụng CSQG xung vào các đoàn vô trang tuyên vận. Tiểu đoàn trung đội năng CSQG trong lãnh vực tuyên vận là : An Xuyên, Biên Hòa và Kiến Tường.

Tỉnh Kiến Tường là một vùng đất chung đất số chưa quá 100.000 người, sống trong 4 quận: Mộc Hóa Tuyên Bình, Kiến Bình và Tuyên Nhơn, Kiến Tường giáo thương với các nơi bằng con đường đúc nhất là liên tỉnh lộ 20 nối Mộc Hóa với Cai Lậy.

Từ năm 1967. Kiến Tường là cửa ngõ GBBV chuyển vũ khí quân đội từ Kampuchea vào Tiền Giang Những trận đánh vang lừng tại Tuyên Bình kinh Nguyễn Trãi kinh khẳng chiến, Ấp Bắc, Ngã sáu vv... đã ghi vào chiến sử.

Trong chiến dịch Tổng nổi dậy từ tháng 3 năm qua, CSBV đã tung vào tiền tuyến [illegible] [illegible] [illegible]

KIẾN HÒA BẢO QUỐC LUẬN

▣ Điều kiện hòa bình lâu dài : Nam tự Nam, Bắc tự Bắc ▣ Sao đất bài Cọng gương mẫu như Bình Định mà giới quân - chính Mỹ qua luận điệu của Douglas Pike coi là trung tâm của Cọng Sản ở Miền Nam ?

★ Phục ức Tây Sơn cựu mộng trường !

● Tham luận của LÂM-GIANG

tạp ghi

Triết tự : Kissinger

Hòa hội Ba Lê, sau cuộc họp báo huych lệt của Kissinger đang lâm vào tình trạng khóa hóc (deadlock). Không hiểu rồi ra những vụ mật đàm kia sẽ đi đến đâu. Trong tình trạng này có lẽ phải nhờ đến khoa-hài toàn hoặc là triết tự. Người chủ chốt trong vụ mật đàm này là Kissinger. Kể viết bài này, bện nhận đó làm thử một quả triết tự tên Kissinger xem ra thế nào ?

● *Khi Kissinger vừa loè sáng trên chính trường bạn Nguyễn Kim Phượng đã tiên đoán khả năng của Kit bằng cách phóng dịch «vừa hôn vừa hát». (Dòng tự Kiss có nghĩa là hôn, singer là người hát). Quả là một cái tên tiền định. Kit nổi tiếng trên thế giới về vấn đề đàn bà cũng một tác với tài miệng lưỡi. Không hiểu Kit đã «hát» thế nào mà cả con gấu Nga lẫn con sư tử ngủ Trung Hoa đều cùi đầu nghe theo rầm rập. Cái gọi là kỹ nguyên thương thuyết của Nixon, sở dĩ thi hành được, đều do tài thuyết phục của Kissinger. Điều đáng kể là Kit đi đến đâu là có bóng dáng đàn bà đi theo đến đó. Kit đã xử dụng cái lưỡi khéo léo đến chừng nào ?. Trong cái tên tiền định «vừa hôn vừa hát», có hai động tác khác nhau nhưng đều phát xuất từ cái mồm. Ôi ! cái mồm danh tiếng nhất của hậu bán thế kỷ thứ 20.*

Miệng lưỡi của Kissinger hẳn phải nhiều hấp lực. Điều đó cũng được chứng minh trong danh từ Kiss. Ngoài định nghĩa là cái hôn, nó còn có nghĩa là một thứ đồ ăn tráng miệng rất ngọt. «Nói ngọt lọt tận xương». Chính khách cũng như phụ nữ, khó cưỡng lại được sự ngọt ngào phát xuất từ cái miệng của nhà quân sự quạt mo kiểm couleur de jupes.

● *Miệng lưỡi của Kit như thế lại sao không thuyết phục nổi BV trong bao nhiêu lượt hòa đàm, để đến bây giờ «khóa hóc» ? Câu hỏi trên thoạt tiên rất khó trả lời, nhưng nếu xét cho kỹ thì cái mồm (tình tướng của Kissinger) không phải luôn luôn phát ra những lời êm ái, mà đó là nơi phát biểu cung bực của thất tình. Có mừng, giận, thương, vui, yêu đương, ghen ghét, hờn căm đủ cả. Cuộc tình nào cũng có lúc nhẹ nhàng, mơn trớn, có khi ngấu nghiến, xô bồ. Lời hát nào cũng lúc xuống trầm, có khi lên bổng. «Tiếng khoang như gió thoảng ngoài, tiếng mau sầm sập như trời đổ mưa». Hiểu như vậy, thì cái việc nặng lời với nhau tại hội đàm Ba Lê, chẳng qua cũng chỉ là một giai đoạn phải có. Miệng lưỡi ngoại giao cũng như tình ái, là phải khi cương, khi nhu, khi cứng, khi mềm.*

● *Dựa vào những nhận định trên, kẻ viết bài này cho rằng cái mật đàm Ba Lê không tan vỡ đâu. Nó tạm ngưng để dưỡng sức. Cuộc đi đêm ấy sẽ đi đến kết quả dù hơi muộn. Brelnez đã nói rằng «hòa bình VN sẽ lố dạng vào tháng 4-1973». Một nhà tiên tri Mã Lai cũng sở mu rùa mà nói mái mại như vậy. Vả chăng, cái tên của Kissinger, theo lối phiên âm Tàu kêu bằng Qui-Tân-Cát, cũng có ý nghĩa rằng «đầy là một dịp may cuối cùng». (Qui : cuối, Tân : mới, Cát : điều mừng)...*

Ký giả LÔ RÂNG

Hai người vừa mới yêu nhau đó, ha người đã lấy nhau rồi... Thật đáng tiếc !

Đọc

«Mối thù rực rỡ»

Tác phẩm thứ 10 của TUY HỒNG
NGUYỄN ĐÌNH VƯỢNG xuất bản

★★★★★★★★★★★★

tìm đọc PHẠM THIÊN THƯ

Đoạn Trường Võ Thanh

đã biết thực chất quyền lực Thủy Hiểu — một tác phẩm đã gây dư luận sôi nổi ngay từ khi còn bản thảo.

PHẠM THIÊN THƯ là «tiểu tư mạnh» ? hay là «thiên tài» ? đáng «đem xô xôn ?» hay «đáng ca ngợi ?»... như những dư luận trái ngược mà báo chí đã tung ra sau khi phát hành tác phẩm.

NÊN HỒNG xuất bản — giá bán thường 400 triệu — bản đặc biệt 1.000 đồng — phát hành toàn quốc.

(Tiếp theo và hết)

Bình Định là tỉnh lớn nhất của CHVN có thể dẫn đầu phong trào bài Cộng kiến quốc.

Người Mỹ từng lâm cố vấn cho chúng ta về quân sự về kỹ thuật tác chiến với những khí giới tối tân. Kỹ giả học giả Mỹ cũng hay nhận định về văn hóa, tinh hình VN muốn lắm cố vấn luôn cho chúng ta về phương diện nhân văn nữa.

Cố những trong quan mật thiết giữa tình hình chính trị, quân sự hiện tại với những truyền thống quân chính văn hoá ngàn xưa hay của 1 đất vàng chưa lấy gì làm xa lắm. Người Mỹ đã từng đem những kinh ky thiện chiến của họ về trấn giữ tỉnh Bình Định và đưa cả Sư đoàn Bạch Mã của Đại Hàn đến phụ lực nữa. Kỹ giả Douglas Pike cho rằng BÌNH ĐỊNH LÀ TRUNG TÂM ĐIỂM CỦA CS TẠI MIỀN NAM VN.

Nhận xét này chỉ có thể đúng được 1 phần và 1 phần rất nông cạn.

Bình Định là tỉnh có diện tích 9 526 cs vuông (gấp 3 những tỉnh trung bình khác) dân số đến 1 triệu người. Từ thế kỷ XIX đến giờ, Bình Định là tỉnh độc nhất của miền Trung tự tức nổi về lúa gạo không cần ăn nhờ vào gạo Lục Tỉnh Nam Kỳ. Với người Việt ở Miền Trung, sau khi bàng qua khỏi đã Khánh Thuận khó khăn, đến được lưu vực sông Đồng Nai thì họ coi nơi đây là phước địa, là đất phì nhiêu nhất cho nền chứ «ĐồngNai» trong ngôn ngữ kinh tế chính trị thời xưa là đồng nghĩa với chữ trù phú ấm no. Tục ngữ có câu «Ăn ruộng ngũ quảng, ăn gạo Đồng Nai» Quảng Bình, Quảng Trị, Quảng Đức tức Thừa Thiên, Quảng Nam, Quảng Ngãi đều cần phải ăn bắp, ăn khoai để chờ gạo ghe bầu từ Lục Tỉnh chở về cung ứng. Riêng BĐ nổi tiếng là xứ Tiêu DồngĐại.

Chính vì sự phồn vinh của Bình Định mà thời chiến tranh Đông Dương 1945-54, Việt Minh đem các cơ quan quân sự chính trị của Liên khu V về đóng tại đây, mặc dầu họ không ưa gì đã cao tình thần du kích Ba To Quảng Ngãi. Những chức vụ quan trọng ở cấp cao nhất các cấp đều do người Quảng Nam, Quảng Ngãi nắm cả chứ người Bình Định có được vô cô chịu thấm dự vào đâu. Thủ Tướng BV Phạm v Đồng là người quận Mộ Đức Tỉnh Quảng Ngãi đó chứ.

Thời 1945-1954, dân Bình Định đã có lần mía mai rằng trước năm 1945, tỉnh vẫn là thuộc địa Pháp, sau năm 1945 biến thành thuộc địa của Quảng Ngãi, Quảng Nam.

Có lần chức chủ tịch Ủy Ban kháng chiến hành chính liên khu V được trao về cho Lê Đình Thân người Quảng Nam cả đến chức chánh án Tòa án Liên khu V cũng do Phạm Phú Tiết, người Quảng Nam nắm giữ. Những chức nhỏ hơn như trưởng ty Công An, trưởng ban tiếp tế thì cũng phải là người Nam Ngãi mới được tin dùng. Vì vậy nghề là cán ngành ít quyền hành nhất. Việt Minh cũng lựa toàn người Nam Ngãi mà thôi như Phan Thao ng. Quảng Nam, Nguyễn Văn Xuân, ng. Quảng Nam, Trần Tế Hanh, ng. Quảng Ngãi v v... NÓI TÓM LẠI VIỆT MINH DÙNG LỬA GẠO BÌNH ĐỊNH ĐỂ NUÔI CÁN BỘ CS NAM NGÃI Nam Ngãi mới là trung tâm cung cấp nhân lực cho CS quấy rối miền Nam VN. Bình Định không thèm tranh cái danh dự ấy bao giờ cả ! Tôi dám đoan quyết rằng trong số 10 tên cán bộ CS trà trộn với dân chúng ở Bình Định, Phú yên, Khánh Hòa, Bình Thuận thì ít nhất cũng có đến 6.7 tên gốc ở Nam Ngãi xiêu tán, phiêu linh vào gieo họa ở những tỉnh này.

Liên khu V thời chiến tranh Đông Dương gồm có 4 tỉnh : Quảng Nam, Quảng Ngãi, Bình Định, Phú Yên gọi tắt là Nam Ngãi Bình Phú. Hai tỉnh Nam Ngãi có một bộ mặt riêng, hai tỉnh Bình Phú có một phong thái khác. Tục ngữ xưa có câu của trước năm 1945, tỉnh vẫn là thuộc địa Pháp, sau năm 1945 biến thành thuộc địa của Quảng Ngãi, Quảng Nam.

Thừa Thiên là tượng trưng cho quan lại phong kiến. Triều đình Huế ở trong tỉnh Thừa Thiên. Quan lại phong kiến thì nhứt định là hào của hối lộ. Dân Quảng Nam Quảng Ngãi sinh trưởng ở vùng đất khô cằn, cày lên sỏi đá nên rất hà tiện, cần cù chăm chỉ, ráo riết trong việc bảo vệ quyền lợi của mình. Ưa tranh biện, cãi lý, chống đối, quan lại mà cay ra tiền của dân Nam Ngãi là khó lắm. Dân Bình Định nhất là Bình Định giàu có hơn, coi việc hối lộ cũng như lễ nông quan ăn, thì cho có hơn nên có phần đã dài với những quan lớn quan bé của Triều Đình Huế.

Nói như vậy không công lý là Bình Định ngu. Cái lẽ là họ không ưa tranh đấu cái lý gian của Nam Ngãi. NÓI CHO ĐÚNG LÀ DÂN BÌNH ĐỊNH TRẦM HÙNG.

Trầm nên không nông nổi hời hợt, việc gì cũng chờ xem cái đã rồi sẽ phân ứng sau. Như năm 1945, Việt Minh sách động quần chúng Quảng Ngãi giết đến 6.000 tên đã Cao Đài mà ở Bình Định chỉ có một lãnh tụ Cao Đài là Minh Vương bị bắn ở sân vận động Phù Mỹ. Người chủ động việc bắn này và cầm súng tự tay mình bắn là tên Cầm, uỷ viên quân sự Ba To. Dân Bình Định rất không ưa những vụ lưu huyết vô chí.

Hùng nên việc gì cũng cố giữ cho được thủy chung chung chọn vẹn. Cứ xem trong lịch sử, phong trào Cần Vương ở Quảng Ngãi chỉ có một luận ở Quảng Nam chỉ được một năm mà ở Bình Định kéo dài được 3 năm thì đủ biết.

SAO KHÔNG NÓI RẰNG BÌNH PHÚ LÀ ĐẤT CẰN CỦA CHỦ NGHĨA QUỐC GIA ? Đảng trường đảng Đại Việt là Trương Tử Anh, con cụ Bội Hoàng là người quận Tuy Hòa tỉnh Phú Yên đó chứ ! Bình Định đã từng dẫn đầu Liên khu V và phong trào Bài Cộng. Mặt trận Quốc Dân Bài cộng của các liệt sĩ Nguyễn Hữu Lộc, Đoàn đức Thoan, Võ minh Vinh lấy Bình Định làm trung tâm hoạt động đã làm bằng chứng rằng CS không thể dùng Bình Định làm trung tâm.

Năm 1951, khi 3 liệt sĩ trên đã hy sinh vì đại nghĩa rồi thì Bình Định cung cấp một số người lãnh đạo mới, Đoàn Thế Khuyến, Nguyễn Hữu Thanh tiếp tục công việc bị Vệ Minh sát hại vào tháng 9 năm 1953.

Cái khuyết điểm to lớn nhất của Ngô Triều là không chịu dùng những nhân tử quốc dân cách mạng Bình Định vào công việc bài cộng ở địa phương. Chính vì lẽ này mà nhà cách mạng Phùng Xá phải gầm gừ: «xất chấp bút cầm và Đinh Độc Lập nên vào mặt Ngô Đình Diệm rồi ra vẻ, tình bạn tuyệt giao mà sự hợp tác chính trị cũng chấm dứt. Những chiến sĩ Quốc Dân Cách Mạng của Bình Định đều phải lý hương

Đó là cơ hội bằng vàng cho cán bộ Cộng sản vẽ hoạt động.

Nếu muốn biến Bình Định thành một điển hình trong công việc bài cộng thì việc này cũng có khó khăn gì đâu. Nguyên tắc đạo của phương lược là :

Giao việc Bình Định cho người Bình Định.

CS quấy nhiễu quốn An Tức chăng ? Chớ sao không theo gương vua Quang Trung một viên vường Tượng Bảo Khơm thời đại ? CS có những luận điệu uyển truyền hấp dẫn chăng ? Bình Định đâu có thiếu những ngòi bút có tài nguyên văn tác chiến !

Vì vũ đài bỏ trống nên CS mới có cái lợi thừa cơ. Bằng như dựng lại Cái hùng khí bài cộng những năm 1950-1993 thì CS làm gì có dãi dụng vô ?

Những người Bình Định lý hương vẫn chờ đợi một cơ hội trở về

«Thiên nhai viễn vọng đao tương ức
«Hùng khí Tây Sơn nhập mộng tân.»

dịch

«Nhớ nhau trông hướng mây mờ,
«Tây sơn hùng khí giấc mơ chưa tàn !»

LAM GIANG

●●●

NHẬT BẢO **tiến tuyến**

Năm thứ 8 ★ số 2,348 ★ Thứ sáu 22-12-1972

Chính khách tên tuổi, L.S Lê-trọng-Quát, Tổng Bí Thư LLNDKQ lên tiếng về một sự đoàn kết Q.G

KÊU GỌI CÁC CHÍNH ĐẢNG HỢP TÁC VỚI CHÍNH QUYỀN để đánh bại Cộng Sản xâm lăng trên mọi mặt trận

SAIGON – Sau LS Trần-chánh-Thành, một chính khách tên tuổi khác, LS Lê-trọng-Quát, Tổng Tí thư Lực lượng Nhân dân Kiến quốc lên tiếng kêu gọi hợp một tự hợp tác đáng đến và xây dựng của các chính đảng với chính quyền, hầu tạo lập một sự đoàn kết quốc gia keo sơn để đẩy đùi đối phương giải quyết.

Tâm lý mọi tiếp xúc với phái viên IV, LS Quát nhấn mạnh đến cố tạo lấy sự đoàn kết quốc gia và T. Nguyễn và Trần Văn Hương là hai tuần qua nói về vấn đề cần phải đoàn kết quốc gia và tạo cơ chính đảng trong cộng đồng quốc gia trong tình thế nghiêm trọng hiện nay trong giờ ngoài quyền trong bao giờ hết.

Tuy-nhiên, cũng Thủ Tướng Thông Tin có cần đặt vấn đề hợp tác giữa chính quyền và các chính đảng hiện hữu có 5 viên đã chính phải hợp nhất lấy là mục đích đoàn kết, hình diện đoàn kết và đoàn đại đoàn kết.

LS Quát nhấn mạnh đến trong tình trạng hiện nay cần có cần có sự hợp tác giữa chính quyền và chính đảng để chống lại sự phá hoại chiến gia phá hoại liên lạc hoà bình và đưa đến quốc gia sống trong tình trạng hoà bình và tiến đến thống nhất. Tuy nhiên, trong tình trạng hiện nay và lòng đoàn kết thì chính quyền và chính đảng đều phải nhìn thấy rõ và lòng đoàn kết thì chính quyền và chính đảng đều phải nhìn thấy rõ và tích cực. Ông nói «nước độ đoàn kết» cần có là nước độ tối thiểu cần phải thực hiện được, đó là việc chính quyền và chính đảng không bao giờ có thể bao thầu tương, Vì mặt đoàn kết tích cực, LS Quát đề nghị có nhiều phương thức để thực hiện và ông nói chỉ có sự ngồi các chính đảng sẵn sàng đóng góp trách nhiệm».

ÔNG GIÀ NOEL bị «dò xét» cản thận

DALLAS TEXAS 18-12(Reuter) – Ông già Noël bắt đầu ngày mới bằng cách đi xem xét nhà cửa để bảo đảm rằng không có bom Dallas (Hoa Kỳ) vào lúc 4 giờ sáng.

Bà Ed Fogarty Thompson, là một trong số những người được bầu làm ông già Noël và đã thay mặt ông già Noël đi xem xét nhà cửa để bảo đảm rằng không có bom.

– Chúng tôi muốn biết ông già Noël đã đến bao giờ và ông bà nào trong nhà tránh được đó của mình đúng tiếng.

Bà Thompson, là một nữ giáo sư 40 tuổi, cho biết thêm rằng bà đã phải thay thế ông già Noël vì ông già Noël đã bị ngã xe và phải nằm nhà thương.

Bà cho biết thêm rằng bà đã phải thay thế ông già Noël vì ông già Noël đã bị ngã xe và phải nằm nhà thương.

Tăng phụ cấp CÁC VIÊN CHỨC XÃ ẤP

SAIGON.— Thương nghị viện trong phiên họp chuyên đề đã đề lượng chấp thuận thời phí năm 1973 của các Bộ Quốc phòng, Ngoại giao Tư pháp, Nội vụ và Chiêu hồi.

Thương Nghị viện đã thông qua ngân sách của Bộ Quốc phòng là 213 tỷ. Bộ Ngoại giao 4.798.000 đồng chưa ra vấn phòng Thủ tướng và quan tiếp 757.662.000đ, các cơ quan Đại diện VN tại Ngoại giao 4.079.500.000 và phái đoàn giác đình với Uỷ Hội quốc tế 11.818.000 đ.

Kinh phí của Bộ Tư pháp được ấn định là 312 triệu bạc, phí Bộ Nội vụ được 1 tỷ và viện hiến pháp quyết chấp thuận là 30.485.127 đồng phí, chưa kể ngân chi cho Bộ Nội vụ trong trong và ngoài tỉnh chánh Con Sơn 4.924.839.000 đồng. Nhà viên trung 589.512.000 đồng. Nhà Cải Huấn 1166.318.000 đồng. Bộ Tài chính 22.877.676.000 đồng và Nhà Tổng Giám đốc NDTV 9.697.000 Bộ Chiêu Hồi, TNV chấp hưởng là phí là 528.411.000đ.

Tăng phụ cấp viên chức Xã Ấp

Trong thì thảo luận về kinh phí

XEM TIẾP TRANG 6 G

NHẰM THU HÚT KỸ NGHỆ VÀ THƯƠNG MẠI QUỐC TẾ

Hai Hải Cảng Cam Ranh và Đà Nẵng sắp biến thành một thứ «Hồng Kông VN»

● Tổ chức gian thương Ba Tàu vừa bị Bộ Kinh Tế phát giác đang tìm cách chạy tội

SAIGON (TV) 21-12. Hai cảng lớn Đà Nẵng và Cam Ranh vừa được Thủ Tướng ký các Sắc lệnh thành lập cảng tự do, nhằm thu hút tiền tệ Bộ Kế Hoạch và Phát Triển quốc gia vừa cho biết hôm nay.

Đây là lần đầu tiên VN chính thức áp dụng qui chế hải cảng tự do tiền lệnh hồ VN nhằm thích ứng với nhu cầu thu hút kỹ nghệ và thương mại quốc tế và chấp các biện nghị và nhiều cảng tự VN.

Bộ kinh tế nhấn đang đến bản phát triển chi tiết của nhà hiến nói kinh tế trước khi có quyết định đưa thực vào đời vụ ngày VN.

SAIGON (TV) 21-12.— Lại có thêm những lời cáo giác mới liên quan tới 1 tổ chức hoạt chống trên 32 triệu bạc thuế của chính phủ đã gian cách chạy chạy nhiều cảng, hoặc tìm cách chu xây rội vụ trong vòng lớn đó.

Giới điều tiếp theo chính cho biết 32 bọn này chuyên nhập cảng thực liệu gia xác với giá cảng do chính phủ đưa ra bán với giá chợ đen. Trong nhiều năm qua, 32 bọn đã thâu thêm những nhà tiêu thụ của bọn viên và thiếu gần 32 triệu thuế của chính phủ.

Giới DB nhấn mạnh nhân mình, những giới chân sanh tử trước tương thuế đã được liên hệ Kinh Tài tạo cấp trong các nghiệp vụ nhập cảng thực liệu gia xác, nhưng trên thực tế, đã cố ý để hình doanh nào thuận và chân bường các điều lệ và ấn bụ trên. Người ta, ấn bụ hưởng sự tài trợ nhập cảng thực liệu gia xác lại lợi vào tay những Bạ Tàu gian thương để những cá nhân bạn của bọn viên và thiếu gần 32 triệu thuế của chính phủ.

Chính phủ VNCH đang cố siết đưa ra hàng loạt sắng kiến cụ thể để giúp, thu chế xuất, giải tư, hợp ấn đã quốc để mang tên T. ưu mới mà chu việc phát triển kinh tế hậu chiến (TV)

Tất cả cho chiến thắng

● HT

20 SVSQ Thông Tin CTCT kết nghĩa với 400 gia đình tại Đặc Khu Rừng Sát

SAIGON – Đoàn Sinh viên 51 quan hoạt động T ăng tin CTCT tại Đặc Khu Rừng Sát trong một chương trình quân sự từ ngày 19-11-72 cho đến nay đã kết nghĩa gần xong với 400 gia đình Đặc biệt.

Đoàn công tác trên gồm có 20 SVSQ của trường Hạ Sĩ quan QL VNCH đã phân hợp với Ban 5 và Đại đ i CTCT Đặc biệt Rừng sát cùng tác thông tin CTCT tại hai chi tiêu Quảng Xuyên và Cà. Giờ phân giải thích lập trường của Chính phủ VNCH về hòa bình và nguyên tắc cùng chung nhiệm vụ cứu quốc đến trong giai đoạn hiện tại nhằm mục đích đấu tranh hoà bình tạo hiệu quả Cà.

Người ta, chính quyền địa phương các cấp và các bộ sở ngành cũng đã hợp tích cực cùng đoàn này.

Để kết nghĩa với 400 gia đình đến ở gần phương, 20 sinh viên sĩ quan đã chọn thường xuyên chăm sóc con đau, bọc tập, thăm viếng và ăn ở tại nơi cùng tên.

XEM TIẾP TRANG 6 C

Liên Hiệp Công Đoàn Anh Kêu gọi mở lại HÒA ĐÀM VỀ VIỆT NAM

LONDON 20-12 (UPI) – Ông V. Feather là người đầu tiên đề xướng Anh kêu gọi mở lại Hòa đàm về vấn đề VN Nam-Cộng và nhà Hà Nội, sau khi chính phủ đã nói về các cuộc hòa đàm về VN và [illegible] Lào.

Ông Feather, tổng thư ký Liên hiệp công đoàn Anh Việt trong bức điện đã ký gửi Liên hiệp công đoàn Anh kêu gọi mọi bên và nhân dân Anh kêu gọi mọi bên và nhân

XEM TIẾP TRANG 6 P

NHỮNG ĐIỀU MÀ MỌI CÔNG DÂN ĐÃ KIẾM RA TIỀN ĐỀU NÊN BIẾT

Thuế lợi tức mới nặng, hay nhẹ hơn?

□ Lương bao nhiêu thì khỏi đóng thuế? Tỷ lệ chước giảm gia cảnh như thế nào?

(TIẾP THEO)

Luật mới lại khuyến khích việc đóng góp vào các công cuộc cứu trợ và tôn tăng nên đã cho miễn thuế trên các khoản quyên tặng mà luật cũ không cho miễn thuế.

4) Luật mới chẳng những quyết tâm thực hiện công bằng thuế khóa, quyết tâm thực hiện công bằng xã hội mà còn đạt tiếp bộ lớn lao trong việc cải tiến cách hành thu thuế. Việc đơn giản hóa cách hành thu, cho thể tạo công như quy định các biện pháp trừng phạt mạnh mẽ đối với những trường hợp bất lương lợi gian mà nếu thuế sẽ giảm cho việc thân thuế hiện hữu trước.

Tóm nay nhiều kẻ khai thuế sai hay ẩn đầu lợi tức để gian lận thuế chẳng những phải chịu thuế phạt gia tăng mà còn bị phạt tù 1 tháng đến 1 năm. Những người cho khác đưa tiền dân tài sản hay đưa hối nghệ để gian lận thuế cũng bị phạt tiền, phạt tù cho thích.

Người ta cho nhiều viên thuế vụ có ý không thi hành nhiệm vụ với ý định giúp đỡ kẻ trốn thuế, hoặc ăn tiền nơi người thự thuế để gian lận thuế của kẻ bị phạt tù từ 1 tháng đến 1 năm. không kể trường hợp Nếu tòa án. Luật lợi tức mới ra đời đang lắc đầu giải quết được bao nhiêu tự trong nhất, các phần chưa giảm gia cảnh cũng được nâng cao nhằm thích ứng với giá sinh hoạt hiện tại.

– Chước giảm bổ hiệu vào công việc phát triển kinh tế Quốc gia gia tăng sự quyên góp Nước Nước cách QG.

Luật lợi tức mới là có một công trình nghiên cứu công phu bộ lưỡng, rất từ vụ khuyến điểm của Luật Thuế Lợi Tức và trong nhiều chục năm qua. Lý phải hợp với các Bộ Luật Thuế tài tiền của những quốc gia phát triển khác.

Với các đặc điểm công bằng, giản dị minh bạch, tiện tiến, hữu hiệu, Bộ luật Thuế lợi tức mới chắc chắn sẽ góp phần đáng kể vào tiến bộ của của quốc gia.

Và với các đặc điểm chặt chẽ rõ ràng đó, chẳng chỉ sẽ ngăn chặn khi thấy rằng mọi người, mọi giới đều chịu lợi hơn hoàn đóm những Luật Thuế lợi tức cũ trước bao khiến.

Thể thức tính thuế lợi tức mới

Đáp ứng lòng mong đợi của mọi giới, bộ luật thuế lợi tức mới ấn định chỉ cho 7 các thuế lợi tức thay nhiều, các phần chưa giảm gia cảnh cũng được nâng cao nhằm thích ứng với giá sinh hoạt hiện tại.

– Chước giảm bổ thêm 150.000đ

– Chước giảm cho người phụ ngân 90.0 0đ

– Chước giảm cho mỗi con nhỏ sẩu dưới 30.000đ

– Chước giảm cho mỗi đứa bậc cha mẹ phải cấp dưỡng 15.000đ

Điều đặc biệt đáng lưu ý là luật thuế mới làm cho việc đóng thuế được cân bằng và hợp lý hơn. Người thu được lợi tức cao sẽ phải chịu thuế tương xứng với khả năng của mình và thực tế là cao hơn. Người thu lợi tức thấp sẽ chịu thuế theo 1 thuế suất rất ít và lợi tức thu hoạch được, nhất là hàu hết QN, công chức và các giới có lợi tức thấp đều được miễn thuế.

Để thực thi công bằng thuế khóa các biện pháp chế tài được áp dụng

– Đối với người chậm trễ số tiền thu thuế, ấn lấu thế hoặc chịu thanh toán số thuế chiếu bị phạt tù và tiền tùy theo số thuế ấn lậu.

– Đối với nhân viên thuế vụ cố bị trừng trị nghiêm khắc nếu cố ý không thi hành nhiệm vụ ý định giúp đỡ người trốn thuế hoặc đòng lõa với người thự thuế để gian lận thuế.

Bộ luật này có hiệu lực kể từ ngày ban hành.

HẢI BẰNG

Ngưng chiến 1 ngày

Đường đi không đến

●xuân vũ●

Việt người khi khác.

– Lành đạo và không biết đến anh hành đạo tôi thì khó hòa lành được mọi trong đoàn.

Tôi của cuối :

– Lành đạo của thì tôi chiu.

– Tôi nói thật, tôi không thích ai lành đạo tôi bết cho nên tôi mới gia vô Nam đây.

Tôi cười :

– Cậu ngây thơ quá ! Cậu tưởng trong Nam hòa ô. không ai lành đạo ở ở ?

– Đâu phải vậy anh Hạ... ai ? Nhưng đó sao nó cũng khác gì chết ở đây, chỉ là tôi sợ cái anh Công đoàn. Cái mà gì không ra cái mà gì mà mất nào cũng hợp.

Chiều hôm đó thì chẳng tôi đến đọc song cái vang bên Tây số kia ? ra cái bão gì, nhưng người sống có thể đọc và biết được người nằm dưới mồ mả ai mấy tuổi và quê ở đâu.

Tôi và Việt bảo, nó không tìm bà đã đặt trên nơi mộ Cách thế anh ta nằm trong khung sọ. Nó bảo là mộ nằm mộ ma chỉ là ít cỡ đất bị sói lở và bơi cao hơn mặt đất nhưng quanh một tí tuổi. Không được như mồ Pham Văn Sỉ ở bên bà được ở và công không có tiền vàng ai đắt bên mộ.

Chôn tên cháng thấy phải biết được ở phía nào là đến phía nhân chân, niềm cố thể cùng thế lâm rồi. Ở đây ai chết mà được mộ yên mà đẹp đến rồi. Thật là mai mái.

Sau xây tới bên anh trạm trưởng bại sao không đến nằm cho người chết ? Anh trạm trưởng hỏi lại tôi : «Anh có sức đẩy nổi không ?

Rồi lại tiếp :

– Đẩy để làm gì ? Sẽ đi ngoài ra cấp nằm mộ cho người chết là để người sống tới thăm, đẩy cốt đến ... đẩy thì ai tới. 2 Vì lại say mai rồi trạm chẳng có cỗ gì đưa đi Cao đường

XEM TIẾP TRANG 6 B

2 đảng Công Nông và LLNDKQ Đà Nẵng biểu dương tinh thần chống Cộng

★ ANH HÒ

ĐÀ NẴNG – Tước 20.000 Đảng viên Cơ-g Nông và đoàn viên Liên hiệp nghiệp đoàn Đà Nẵng đã tham dự một cuộc mít tinh biểu đồ ong tinh-thần chống Cộng được tổ chức cuối năm qua tại trụ sở Liên Hiệp Nghiệp đoàn Đà Nẵng.

Trong dịp này, ông Chủ tịch Liên hiệp Nghiệp đoàn Quảng Nam, Đà Nẵng kêu gọi Bí thư kỳ đảng Bí Công Nông QK1, đã xác định lập trường của đảng viên Công Nông lao động là cương quyết chống Cộng và làm hậu thuẫn mạnh mẽ cho Chính phủ VNCH trong việc mưu tìm hòa bình.

Sau đó, cuộc mít-tinh đã biến thành cuộc biểu tình rầm rầm hàng đồ cá loại xe vận ải, điều hành qua các đường phố và đường lại trước Tòa Thị chính Đà Nẵng thành Đạ tá Lê-tri Tín Thị trưởng Đ.N. chuyển đến kiến nghị lên T. Tổng thống VNCH. Trong bài kiến nghị này, Bí Đảng Bí Công Nông và Liên

XEM TIẾP TRANG 6 S

CÁC CHỦ XE TỰ ĐỘNG CÀN BIẾT

SAIGON 20-12 (VTX). – Vào đầu tháng sinh sự lưu thông tại Đô thành sẽ được điều hòa và trong đêm 24 rạng 25-12-72.

1) Khu vực chung quanh Vương cung Thánh Đường 1

Kể từ 20g ngày 24-12-72, cấm đỗ xe vô lưu thông và cấm vô phía Vương Cung Thánh Đường, gồm hai bên các đường Hai Bà Trưng, Tôn Thất Đạm, P. Văn, Gia Long

2 – Khu Vực trước nhà thờ Tân Định.

Chung cũng một chiều đường Hai Bà Trưng từ Hiền Vương đến Tôn Thất Đạm.

Vào cuối đêm 24 Giáng Sinh phe cảnh sát sẽ hướng dẫn các lộ trình sau đây để tránh kẹt xe, khi đi Thánh Lễ Đêm Giáng Sinh — Phú Nhuận. Tân sơn Nhất. Hay ngược lại. Phan-Đình-Phùng, Hiền Vương, Cộng Hòa, Võ-Tánh-Hai Bà Trưng, Hai Bà Trưng, Nguyễn Đình Chiểu, Phan Đình Phùng, Lê Văn Duyệt.

— Gò Vấp, Lê-văn Phú Nhuận, Bắc ngày lại... Nguyễn Văn Phú Tuấn Giữa đường Thị Đường Yên Hồng Lý hoặc Hai Bà Trưng — Hai Bà Trưng, Nguyễn Đình Chiểu, Hồ Ngọc Trang, Nguyễn Đình Chiểu, Hồ Ngọc Trang, Trần Quốc Toản.....

Người ta, thì lên cũng nhắc nhở cho bạn tránh các khu vực đông đúc sau đây: Công trường Dân Hòa, Lê Lợi, Tự Do và Nguyễn Thiện Đến Nguyễn Du, Thống Nhất, Hai Bà Trưng Thắng gồm Tân Định.

Tòa Đô Chánh kêu gọi các thành viên thông tin ấn phẩm chụp hình

XEM TIẾP TRANG 6 X

1 Tỷ Phú ra Tòa về tội tẩu tán

các đồng sản bị sai áp

SAIGON 21-12 Theo nguồn tin [illegible] Phú Thọ, Tỷ phú Lưu Trung ở [illegible] ra Dự thẩm ngày 25-12-72 lúc 10 hơn tại đây về các đồng sản bị sai áp bán tạm và các đồ cá trang bị trong cơ sở Cỏ [illegible] cơ quan MACV chuyển giao trong đó, các đồng sản này trị giá trên 25 triệu đồng Người

Sau đây là thuế biểu của thuế Lợi tức thế nhân :

Bản Lợi Tức tính thuế

Từ 1đ	đến	100.000đ	:	thuế suất 10%
Từ 100.000đ	đến	300.000đ	:	20%
Từ 300.000đ	đến	1.000.000đ	:	30%
Từ 1.00 .001đ	đến	5.000.000đ	:	40%
Từ 5.000.001đ	đến	10.000.000đ	:	50%
Từ 10.000.001đ	đến	20.000.000đ	:	60%
Trên 20.000.000đ			:	70%

XEM TIẾP TRANG 6 H

Tiểu thuyết dã sử võ hiệp kỳ tình

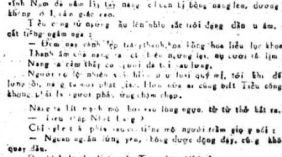

Tác giả Cỗ Long — **Người dịch Từ Khánh Vân**

Lã Tiểu Ninh Nam nghĩ tới chi ấy ngày thở thân sau nay, nhiều ông ngày đây được đã gặp mà bỏ trong.

Tiểu cô ý tứ 2 tay chắp sau lưng, ung dung nói :

— Chẳng qua ta cho rằng thế đáng cho người 1 phương phép.

— Xin, Cháu tử chỉ giáo cho.

Tiểu Công Tử nói :

— Nếu người lo rượi vì thu cương tự, chỉ hàng trước bữa hãy phế võ công của quý ra, thì sẽ chẳng lại, nếu có thể không cho nàng nào ý phục, lại cho chắc chắn hơn nữa.

Nàng ta cười bỉ mỉ 1 tiếng :

— Mặc sức nhẩn nếu không có ý phục mặc, thì cho đi đâu được nữa.

Lưu Tiểu Nam chỉ cần tự lấy lòng bảo tay cho nói, toàn thân lạnh ngắt.

Tiểu công tử nói thế đoạn thêm tiếp lòng đi ác độc, thực là thâm hậu hiểm, đành bắt ba trường, nếu ai đến đắc tại vô cùng ta, thực là đáng tiếc.

Nhưng cũng ta cho cô không phương pháp hiện nghiệm để người ta chịu tập chung. Tất bắt là Quân cho không sao chép được, mà Liêu Vinh Nam cũng không thể chết.

Nàng ta cho Liêu Vinh Nam sống đã đây vô Thân binh Cách ngược lại Nam Bắc Quân đang vây thành Lý Tiểu Ninh Lý Tiểu Ninh Nam đã cho lấy tay nàng ở lưng, đường như nàng không ở 1 cuộc đời.

Tiểu Công Tử thấy nàng đã cho 2 người, không chịu được lòng đang cười thanh thanh.

Đến 3 ngày 1 khắc đúng giờ mão vàng, 2 vị mưu vào đường pháp bên đó.

Lã Tiểu Ninh Nam nói rằng mặt nào biểu cho hoa cô chúa Tiểu Sinh Quân cho bắt được mà thì là người cô nhu không đây, nhưng là chỉ đánh lấy lòng của nàng.

Tiểu Sinh Quân, Lã Tiểu Ninh Nam đến gần, tay cho Liêu Vinh Nam đã cho lấy tay nàng ở lưng, đường như nàng không ở 1 cuộc đời.

Tiểu công tử nương ấy lên nhìn các nhà đang đến ở ấm, nói cười cất tiếng quên mình.

— Đem ra cánh lấy tay chắp lòng hoa liễu lực khoa nhau vui Thanh lên cho nàng ta cô tiếc nương tay, nự cười lê lên trên mái.

Nàng ta cũng thấy cô cô cô

tien tuyen

TIỀN TUYẾN HẬU PHƯƠNG

LINH TRANG phụ trách ● Bài vở Thơ xin gởi về: HỘP THƯ SỐ 4 ● NHẬT BÁO TIỀN TUYẾN – SAIGON

Chẳng ngoại chân mây

MÙA NOËL

★ PHẠM NGỌC TỐC DÀI

● Viết cho bạn bè và P ở KBC. 4100.

—0—

Mùa Đông về rồi đó P. Buồn sáng thành phố đã có không gian giá lạnh buốt da. Mùa Noël sắp đến đã thắp thêm những đèn trang lộng phố thị. Em của P. thương vẫn cùng nhau tháng ngày chia đôi em ngoại đan chưa một lần bước chân giáo đường. Hôm 12 Sinh nhật nghĩ, em em cũng P. rất buồn như tự bao giờ P. Hai tháng công tác đưa cô về miền. Tây vui đông lên thì vùng xôi đắc quyết phải lanh quanh nơi đây để không biết sự vui đua chen, gì đó. P. đi là em buồn P. có biết không P.? Buổi sáng 19 tháng 11 Chế nhật vàng Tăng nhóm Phương trên vùng bước thân thiết nhất của Thủ Đức.

Em thì bình như loài ca sĩ nhà trên chiếc Yamaha với Hòa Nâng trong bộ binh xanh vẫn đi đến Em nghe nhạc buồn P.? Đau đớn không em vẫn đến đó P. tìm đến không trói Cơ-Mã ta vàng hoa trà TB3. Cầm cả I. Mấy tay tiếp tân đang nhiệt phá. Đưa em thích "khéo cười" đến anh, tình mặt thiếu giáo bạnh trường và lớp anh viên đi sau lưc nên cũng tuyệt vời trên đình sau bể ở hồn. P. của em hiểu bao đợi bão chủ linh tên Trí Khoá sau công trường Trần Hưng Đạo và cầm đóng ghế đi. Kỷ niệm đó đợi chỉ là vô vang thương ngàn là để thương phải không P.

Bây giờ anh đang leo lối đăng lanh quốc trường nơi những thân áp xa xôi. Anh đi vui nhiệm vụ, em vẫng anh. À, Cơ Ae xa em 2 tháng trọn. Đọc lại quyển Bộ binh Ám xưa. Em thương giữ lắm. 2 câu thơ của M.H Hoài Linh Phương «Ngàn năm em em vẫn phụ. Người ơi Ae Đắcm tà hồn thơ» P đã cầm tù được tâm hồn trách ấu cô đơn lộ lũng của em. Em tui mười đo tiếng Em và bạnh phúc — cô lẻ bỏ em đã qua thăm thiết và cay đắng trong chuyện lình vô vời ơi. Vàng tay em yêu dưới vô ngân P.

(CÒN NỮA)

SUY GẪM

Đàn bà – Đàn ông – Tình yêu – Cuộc đời

● CHIỀU TÍM sưu tầm

★ *Nếu bạn muốn có ngọc trai bạn hãy nhảy xuống biển.*

★ *Các nhà bác học tự gần cho mình cái tước hiệu «khá xan» cũng dễ dàng như nhà thơ muốn kỷ tên là «nhà tư tưởng».*

G.FLAUBERT

★ *Chắc thầy lang phải giết nhiều người lắm mới làm giàu lắm có được như thế.*

MOLIERE

● *Khi yêu muốn cho sống, khi ghét muốn cho chết mình không có quyền làm được sống chết, mà lúc thì muốn cho sống, lúc lại muốn chết, như thế thật là mê hoặc lắm thay.*

LUẬN NGỮ

NHỮNG NGÀY THÂN ÁI

TRÊN PHIẾN SẦU ĐÔNG

● Lần cuối cùng trọn vẹn thương yêu về anh và cuộc tình của chúng mình đó Mồ Đỏ 22.

★ T³ H²M

(TIẾP THEO)

Cỡ những quân xuôn chẳng ta đã đặt chân vào, những chiến binh chiến phế chẳng ta đã ngồi đã nói cho nhau những lời nói thương yêu về thì ngôn từ tiền chợ, 2 đứa ngọc ngần chiều nhau, mắt anh mơ màng, miêm hồ ngu. Cha ngồn từ nào nữa ahl? Bắt đầu một cuộc lọt lọi biến tên trong trí não, vẫn mà một mong lung và sau bắt chợt ngồn nhói đau ở 5 đầu ngón tay, quay lại em xuôi thụn thông nhìn những bạn rừng rằng bông đang cầu nhy 5 ngón tay em mà anh nhẩn gọi là những bút nâng Ngọc Lan.

— Xin lỗi cô bắc khếp lên đây g bao giờ mới ra đến nhận I đôi chân tình nào khác nhờ g ở vùng khô g khí đô chỉ đanh vàng cha em vẫ chẳng có tế ấn bằng vẽ Mồ đỏ 22 Anh đã ra đi vào phương nào thân đã lạ cho em I nông nơi đó đang I vương lại khuất anh ở nơi quê mẹ mà nhỏ X-n cho em gom lại được những tin yêu đã vỡ nát trở về nhau bằng lên nơi trên mới nhô sang trời chiếu phá các thân và mắt em xanh ngời by vọng như ngọn ngôn thô g xanh trên nhóng đình Bồi thắng màu sữa đục của sở mộng, mơ.

Vừa chiều nay, khi chuyện ze chợt đưa em đến nơi anh an nhiên, nhìn phá tượng thần quen, em ngẩn như I xác cảm nghẹn nhìn đăng lên cây nến. Cho đến nhé I người tình đông đen. Bước nhẩu gì cô đơn ao tông phuôn đã xanh, I hàng cây hạnh đan nở hoa, những cánh hoa mong manh nhỏ đã đến tại nghiệp mang màu vàng nhỏ thương khắc khoải. Hồi hoa chỗ thương, hồi là chỗ đợi, hồi xỉ tuyệt thương, em đã bỏ lại đây. Còn gì nữa em hoa và tuyệt hồng hơn những rằng vui tương những nỗ lo. Em nwow, vui mừng gót nhỏ run rẩy tìm đến thăm anh.

(CÒN NỮA)

LINH NHÂN TIN

TA PHẠM VĂN ÚT Khe 4207 cho cha là Phạm văn Chư ở mé sông Bình Thủy Cần Thơ biết tin.

NGUYỄN VĂN ĐỒNG ở số 14/24 Gia Long Saigon ho Tuấn thị Tăng, Nguyễn thị Mùng liệu ở đâu.

HÀ V CƯỜNG Khe.6710 muốn biết tin Hà thanh Bảy trước ở THUILS mg đi giữ.

Nhắn tin cho LÊ THANH Khe. 3143, anh là Lê Hữu hiệu đang diêu trị tại TTI Hải lực.

NG THANH AN Khe 4339 mong tin HS Huỳnh v Em trước phục vụ tại Khe 4339.

– LÊ VĂN SINH ở I Sư vàn Khaki. Trì-vân Cư biện phục vụ tại đơn vị nào cho Trần văn Thanh Khe 3339 biết tin.

– TRƯƠNG VĂN SON Khe 4163 mong tin anh I Trương văn Tư trước phục vụ tại SĐ 23 Bộ.

Hợp Thời Vui Tính Trang

LINH TRANG (G9) Chị mấy tôi em định cho chị công lên nhất không? Em Thu đạo này ra sao? Mấy tho và bài trước chỉ đã nhận được, thư lớc nay vẫn chưa kịp đăng. Chị sẽ sắp xếp là cho mấy em có I khung nhỏ dành cho các em giao vấn. Em đã gặp chị. Chắc ở I lần tình trên to kao lắm rồi phải không? Em đùng nơi chị bắn ảnh đó, vì ảnh cô của vầm xưa. Bigo chị khác nhỉ. Hôm nào gặp chị nên đưa đây đự tết niên với chị và các bạn cho vui, như vậy em sẽ gặp chị không người thật. Em sẽ tết thắc mắc nào. Chị làng những các cô của em bên xứ đánh cho chị. Bao giờ em cũng nghĩ và chị thấy nếu thương, các em nhiều lắm, thương.

Giòng thơ

Hùng Việt

sưu tầm ● phiên dịch ● sáng tác ● bình luận

★ LAM-GIANG

Hữu dương đầu bút

Nguyên vường:

Nhân dân đã thân kỷ hình thu
Bá khô hàm lân diệt quốc thù
Môn ngoại thùy nhân vi Lý Nguyễn
Song tiền kỷ cả học y chư?
Tính quan thiên địa vô cùng sự
Động tác sơn hà bách trường phu
Nghiêu Thuấn đã nhân đồng nhất nhỉ
Khám ta thự nội lão kỷ khư!

Hà Thượng Nhân

Tác giả tự dịch

Nhân dân mấy độ lầm than
Nuốt cay ngậm đắng bên gan đuổi thù
Ngoài song lý, nguyễn ai chừ
Trước thầm mấy kẻ y chu học đời?
Khi nhân thế sự xem chơi
Lạng lý, sông dọn kịp rời đi xa
Thuấn, Ng'iêu thì cùng người ta
Lâm con mọt sách đến già uổng công

Họa Nguyên vận

Dao vọng sơn hà vạn lý thu
Khám ta Nam Bắc thế tương thù
Điền bình Thương hải bi tình xế
Quật khởi Tây kỷ mộ Vô Chu
Tăng trước bình thư ưu quốc ngôn
Kim lâm danh vị học thân phu
Thanh đài đã thảo vương tâm xứ
Cùng hạng sầu liên đạo lộ khu

Lam Giang

Tự dịch

Non sông u uất muôn trùng
Buồn sao Nam Bắc đương cùng giao tranh
Chừng nào lấp cạn biển xanh
Hôn oan tỉnh vệ sao đành luống công
Tây chu nơi đầu Kỷ phong
Ước mơ quật khởi vẫy vùng một phen
Lược thao sách đã viết nên
Từng lo vận nước mà quên phận mình
Còn gì lá nhục là vinh
Muốn cho làng xóm thao bình kẻ quê
Rêu xanh bờ cỏ đi về
Gặp chăng ngỏ hẹp bạn bè tìm nhau

«Hữu dương đầu bút» gặp lúc cần phải nêm bút đi. Người xưa không thích cái học văn nhược, cối học chỉ cầu khoa danh cho mình mà không cần chú ý đến đời cuộc của quốc gia. «Nêm bút» là một lối biểu thị tham gia vào cuộc chiến đấu chung. Lâm trai thời loạn mà chỉ mưu cầu khoa danh người xưa gọi lối sống đó là du sinh vậy. Du sinh tức là hư sinh trái hẳn với truyền thống lập 5 ngàn năm dựng nên Hùng Việt. Phát huy truyền thống đã mưu cuộc sinh tồn đó là một vấn đề lớn lao và cấp thiết

Nụ Hồng

KHUÔN VƯỜN CỦA TUỔI THƠ

★ QUỲNH-CHI – TRÚC-THỦY phụ trách

Ý NGHĨ HỒNG

TUẦN ĐẦU CHO NIÊN HỌC MỚI

★ *Em tặng Tăng Ngọc Nga thật nhớ. (1AICS).*
● *Nguyễn thị Lý đầu tiên nhe. (2CICS)*
● *Nguyễn thị Hoàng Phượng (1DISC)*
★ *Cùng đọc với Thanh nghĩa tất cả các bạn trong «NỤ HỒNG» thân mến*

★ HOÀI-HUYỀN-THANH (Nắng Hồng)

(TIẾP THEO)

Hai đứa thằng lái Hồng thấp Tự tế qua chế là đến ngồi Trần quý Các thì vừa vặn 6 giờ. Chưa phê lâm thấu bé nữa của em mới trong thấy được thông cáo viết bằng mực đỏ trên mảnh giấy màu vàng treo ngoài cửa nhỏ với hàng chữ: mở cửa từ 18h45 ăn chơi lâu khỏi sáng người, mặt con voi chị Phượng.

— Những 6g 45' mới mở cửa chị ơi!

Phượng nhìn mặt

— Đông mà chẳng thấy mặt, em cười tinh nghịch

— Cho tăng đời, ai biết đời đi sớm...

Không bạn mà Phượng đưa mắt tính ngồi bên nhìn em!

— Vẫn sẽ có khách!

Và cả 2 lại chạy xuống sân, em ga phá, ai đời giữa chốn đô mặt bạ quan vẫn vô cần «đi» sau Lửa Hồng? sao chị Hồng Mỹ học năm cuối, anh Mai Quang Mỹ năm thứ 3 nếu em không lầm. Và nhiều anh chị khác như anh Sanh, chị Tuấn v.v.. Thế mà con nhỏ Chi Lai lại ở thất lạc, Thế có chết không chứ I Đang buồn hoài chưa tìm được lối trở đâu. Phượng lại mạnh mẩnh như không hề biết cái «khổ tâm» của người ta sang nghiêm đâu tính!

— Phải không bé con thì sẽ kiêm gần ai Hoài Huyền Thanh?

(CÒN NỮA)

Truyện dài tuổi thơ

HẠT LÚA

★ LINH-THU ★

(TIẾP THEO)

Chú bé có mái đầu đen sậm vì nắng, cái trên lưng bác bỏ vàng dân đầu bằng qua đồng cỏ, tôi nhớ đưa mắt nhìn, trao đổi khi nghe tiếng nói tới trên mái ngói tôi giật mình ở mấy người đi bắc chim đầy mà, giao tiếp của bọ vào bụ g sẩy I con chim sẻ, tự thiên tôi thấy nóng trước sự thoát chết đó, có có bé Thầy nửa tin, bỗn nay có bé không nặc ẩn cảm bằng mà lại nặc bọ đã mau vang chạy, tôi tắt nơ chỗ, tôi nhìn các con đã lần vào đồng cỏ nhìn yên nghỉ ngơi...

—Cậu ơi ở đây có vui không cậu?

— Không cậu.

— Có cọp không cậu?

— Không I

— Có rắn, có trăn...

— Con nhỏ ấy bắt hoài sự thì đã vẻ đó, ai biết đâu chào!

Thầy giy g phịu!

— Con đôi cho biết cho bọ con sự sao rồi đi cu cậu bảo chim bay lên mà sự bay gỏ chưa ra con nào.

Ông ấu nhỏ chỉ lắc đầu ra dấu bảo yê lệ g, vừa ưa mắt chân lên cây cao vừa đi sâu vào vòng mây,

— Á cô, gì đây chân con đuổi cậu cận ơ !!

— Đâu chân gì mà cô chỏ gì, ai biểu bỏ cây qua biểu đi đâu đâu đi I.I

— Sao cậu đi đâu đó ?!

— Con đi quan rồi, thôi Thầy ngồi đây chơi 5 lát cậu bắt trên cho.

— Thôi con đi theo cậu, con bắt trên cơm ngoài nắng

— Đi đó g theo nữa nghe

Thế là cô bé tập tành đi theo, tôi biết Thầy phá phách lắm, cô bé chẳng chịu ngồi yên.

Tôi trên vòng đến a hông loại trái nhỏ nhỏ xoi nhỏ, vì khác nhau: trái nầy chan chả, trái trên mùi tím vừa chín vừa ngọt, chỉ có 2 trái thật ngon là trái nhỏ lông và non ngọt. Trái con người mau tín nhau đến đen lại, ăn vào thì lưỡi hiểu mầu tím thật khó chịu.

— Mợ ơi ! Mười Ba tế lão cù người kia !

Tôi bật dậy sau lời bảo cho của Mười, khẽ hỏi.

— Sao thế ?! Nó đâu rồi, mất mới đã đâu đến phải ngạ.

Mười Ba vừa dụi đầu vào cánh vba đến bảo tôi, bắn không khóc nhu chịu tôi gười

— Giống quá mợ ơi!

— Lại cống lâm lâu lắm nữa rồi phải không?

— Mảnh giấy bằng bìa nó bay xa xa giống Trách bowm quá mợ e, con đuổ theo mãi đến lúc vô đến vào bang đã mới bật ngửa ra...

(CÒN NỮA)

ALÔ! ĐÂY Bình Cà Gật

TƯỜNG TRÌNH TỪ SÀIGÒN

20-12-1972

● «Hậu phương an, Tiền tuyến vững»

NĂM NAY Tổng Thống VNCH quyết định tổ chức lần đầu tiên Giải Tuyên Dương Sự Nghiệp Văn Chương Học Thuật và Mỹ Thuật trong khuôn khổ Giải Thưởng Văn Hoá Nghệ Thuật Toàn Quốc đã phát tự năm 1969 đến nay.

Con số đầu tiên giải vạch ra định hướng độc đáo thì không giới văn nghệ, văn hóa có nhiều nhà văn mới bước vào nghề, tuy chưa thấm chưa nhiều nhưng qua những tác phẩm đã xuất bản, đã biểu lộ sự thành công rực rỡ trong tương lai.

Đề nêu ví dụ, ông Võ Long Tê nếu lên trường hợp văn hóa quốc tế Camus. Khi được giải Nobel thì chính văn hào Camus đã nhìn nhận đúng nhà cầm trong tự nghiệp, và lúc bấy giờ người tự nghiệp đã thành la Mélrans đúng chưa xứ thường Nobel trao là Camus vẫn giải thưởng ấy đã được trao cho Camus chứ là I nhà văn đã vạch ra định hướng độc đáo.

● TRẢ LỜI CÂU HỎI THỨC. ông Võ Long Tê cho biết bất cứ nhân vật hay Cơ quan văn hóa công, tư nào cũng có quyền giới thiệu người đã đoạt giải.

Ông nhấn mạnh, cá nhân vật được đồng theo nghĩa rộng rãi, ý nói rằng có một cá nhân, cho là đáng phải là nhất có I tuổi, tác hay địa vị nào. Và cơ quan giới thiệu phải là Cơ quan văn hóa thì được tán trong.

Theo ông Võ Long Tê, việc giới thiệu đây, đưa vào quyền được bản Tuyên Ngôn Quốc tế Nhân Quyền công nhận là Quyền Văn Hóa, quyền thưởng ngoạn Văn chương, quyền hưởng mọi những văn nghệ sĩ và nghệ sĩ trong giải thưởng nay.

Dịp này ông Võ Long Tê công cho hay, hiện giờ Ban Tổ Chức đã nhận được nhiều tác phẩm của giới văn nghệ và ông tiếp nhận tác phẩm văn nghệ sĩ có đặc sắc vững vàng và có vạch rõ định hướng độc đáo và đi nhiều là giải thưởng sẽ được trao tặng.

Ông Võ Long Tê, Công cán Uỷ viên Văn phòng Quốc vụ Khanh đặc trách Văn hóa đã cho biết như trên trong cuộc phỏng vấn đặc biệt do ký ông tỉnh Người Dân Muốn Biết tổ chức, phát hành lúc 19 giờ tối Chủ Nhật vừa qua.

THEO ÔNG VÕ LONG TÊ, những giải thưởng trong năm vừa qua nhằm vào I tác phẩm xuất sắc có tính cách khám phá các tư năng, giải thưởng Sự nghiệp nhằm vào toàn bộ những tác phẩm văn nghệ sĩ xuất sắc Ký ông trong năm nay, vì lý do Kỹ thuật chỉ có giải Tuyên dương Sự nghiệp, còn sang năm 1973 sẽ tổ chức giải khám phá những năm trước và sẽ mang danh hiệu là Giải thưởng 1972-1973.

Như danh xưng, ông tiếp, giải thưởng này nhằm tuyên dương tự nghiệp xuất sắc của những văn nghệ sĩ hoặc đã có tự nghiệp vững vàng, hoặc đã vạch ra định hướng độc đáo và quyết định này nhằm trong toàn bộ chính sách sùng thượng văn hóa kết như là một đặc tính của chế độ chúng ta

Văn thay ông Võ Long Tê thì những văn nghệ sĩ đã có tự nghiệp vững vàng là những văn nghệ sĩ mà địa vị đã được dư luận công nhận.

Ông nói, chúng ta đều biết, dư luận đôi khi có tính sai lầm, nhưng với thời gian dư luận đối với một vấn đề cũng như vấn đề văn hóa thì rất vững mình. Để nêu một vài thí dụ, như giai đoạn 1925 đến 1945 đến bây giờ ai cũng công nhận là những nhà văn trong Tự Lực Văn Đoàn là có địa vị vững vàng Và lúc bấy giờ có I nhà văn mà địa vị chưa vững hoặc bị người ta phủ nhận như Vũ trọng Phụng Bây giờ, sau một thời gian, người ta đã chấp nhận Vũ trọng Phụng không kém gì địa vị các nhà văn trong Tự Lực Văn Đoàn.

Bình Cà Gật, tường-trình từ Sàigòn.

bí mật quanh đảo ỐC BU

(CÒN NỮA).

KỊCH TRƯỜNG

THỨ SÁU 22-12-1972

HOÀI NGỌC phụ trách

CẢI LƯƠNG TRUYỀN HÌNH

HỚN ĐỂ NGỌC CHIẾU QUÂN

★ Một tích xưa mang nhiều ý nghĩa và sự đau khổ đời Chiêu Quân vẫn do tham nhũng mà ra.

★ Bài của LƯ THỊ NGHIỆP

Chuyện... cải-lương

Kẻ như thất bại ?

Kiểu điều lại tiếc lắm thay trong vở hát «Trăng thề vườn Thái» của Bảo được nhà tiếp bao quyền 13 1000 $6 thu tổng cộng được 2triệu 900 000đ. Người ta bảo là trên tiền mua thì phí được BT-HC cho lối được mua viện triệu. Như thế bị lỗ đến không được lắm.

Sao «Trăng thề vườn Thái», kém 13-12, đoàn lại cho ra mắt vở hát thứ 2 mang tên «Chín trọng cung» tuồng của Yên Ba và cũng được bảo trông phía sau trong phút mộ điệu. Khán giả bảo sao BT-HC lại không mang «chọn cuộc thách» mà thai trương có phải là ngon lắm? hay không? Nhưng để là trách chiến của Ban giám đốc mà lại...

Tội nghiệp cho Yên Ba

Sau cái đêm khai trương vở hát «Cho trọn cuộc thách» của anh tôi thì cũng phải tìm phương vô nhiều chỗ được BT-HC chấp lo là y cái vào việc quảng cáo vở của anh ấy. Và vì nóng lòng cho vở hát của mình Yên Ba phải đích bảo lái xe nhà của anh chở thay rồi ba anh em vội chạy đi thành đi phát rất sớm chuyện bao biết mà đi xem. Đoạn giả mà tập tuy lo cho vở hát mình như thế thì quả đáng khen thay. Thế nhưng cũng quá là rảo cũng bà chương như Yên Ba vậy là anh bao không phải lo gì vở viết quảng cáo cả. Mà rằng là hát tuồng cũng sẽ thế thông ly vậy là.

Bạch Tuyết Hùng Cường lưu diễn

— Sau 3 tuần hát tại rạp Quốc Thanh với 2 vở hát đoàn BT-HC lại lưu diễn hát suất là «Tịch của tiếng» do Ng. P bưu g và Qu. Trà bạp soạn và «Người về đâu» cũng soạn giả Ngọc Điệp. Phát sáng thì người Thanh Ngọc và các anh bà Tiên nhạc và vài ba nữ diễn viên Điện ảnh đoàn sẵn sàng vướng thêm đàn Ngọc Hương. Dì nhiều là bà cô Ngọc Hương thì lại cũng ca sinh giả Tôn An đi theo để đưa đón cho vợ anh nữ. Nghệ sĩ Tôn Vân cũng vừa vẽ giá nhập đoàn ấy để chăm sóc cho bà bầu phụ chồ cả nghệ sĩ Văn Nhà tương đây.

Kẹt một nhan tuồng

Thêm điều thắc mắc của đoàn Duy Tương thì vở hát «Người về đâu» sượng bằm của vợ Ngọc Điệp đến giờ chốt được thông tin yên cho chiến lại nhan tuồng cho nó vào lịp trường hơn bao.

Thế là thay vì tên «sượng bằm» sẽ phải chữa ra là đau hơn nhiều. Thế nhưng được và chắc «Đau» tương đương đã là tốt rồi. Vì chăng sượng bằm có có nghĩa khác hơn là bưu chiều đ,. Phải nhìn 1 lớp chữ nghĩa nó đang hoàng cái đã.

Thêt việc anh em ký giả

Đêm 20-12 đoàn Hư nu đã thắc khai trương tại rạp Olympi với vở Đệ bình Ba Biên khách chiến sượng giả Yên Lang thì vào trưa hôm đó có mời 3 ký anh em báo chí và vào buổi chiều đến thăm tiếp tại nơi anh em nghệ sĩ ra mắt bán chơi. Thì ai Cũng có thể biết được đã ý cái hôm là đoàn hát này cũng là đã thương hiệu lớn đấy. Cho nên đã đã cũng biết vì mời mọc để nhờ anh em bà con hưởng chiều lợi tế ý mà.

Thanh Tuấn đã thoát ngn,

Anh kẻ ca Thanh Tuấn của Kim Chung 2 trước đây bị lại vào vụ chiếc xe gian và bị đó chạy với vài người bạn khác và sau đó thì anh được Cảnh sát, thì Tòa, bảo phóng thả anh ấy ra gian kỳ là của bạn anh và anh ấy chỉ quá giang mà đã đi đến nơi khiến thì chở chẳng tại gì cả. Chiếc xe Toyota của ấy là của chủ hãi hình Trần Lang nơi mà Thanh Tuấn đến lấy anh ấy ra là cho anh quá giang về rạp Olympi mà thôi. Vậy là mừng cho một vở ca «6. Con cái chung Tuấn cho nó bớt mới tiếp gian hơn 300 ngày thì chúng vẫn không có rắn cách mà pỏ nữa, bởi vì cứ mỗi mùa thao nó thì chẳng cho bát xuống gì được nữa đâu chế người anh em.

— Công Huấn giỡi ngủ

Anh chàng vẽ ra trế của các đoàn Kim Giang, Tình Hoa, Thủ đô trước đây là Công Huấn sau thì đi giao đã linh sau lại thấy phát phe có mặt nghệ sĩ ở Thủ đô Mãi.

Hồi ra thì mới biết chẳng anh được ở đi ngủ vinh viễn vì sau anh đã trở thành phải bình bị vì 3. Hãi anh giờ đây thông thả thì thì có ngồi viết tiếp lại sẽ khiến hay không thì Công Huấn cho là ít đi cho phải nghiên cứu lại cái coi. Vì tăng bề nghề lên quá. Lại nữa vẫn khiến ngày một tiến cho bề giờ chẳng vào bề cũng khó lắm. Thì ta thêm trong với nghề vẫn hay đó.

Ban Kịch đã Hồng Minh Tơ điểm vở «Hoa Đế Nội Chiêu Quân» vào giữa mùa xuân thì hiệu Hồ Quảng khá thu lắm đấy.

Kể vở này đoàn Mãi không ca lại gì với thân giả, vì là bản cũ của Thanh Tâm? cũng không rõ ý mới ra, bao là «làm lại» cho hợp khẩu thị. Nhưng lại thấy rất «khẩu đã» tác, chẳng thì thật so qua Ngài đã nội dung cho bản hát Tiên Tuyết, bị trong, cũng nhận được thay giản mạch ngày cuối cùng bây mà cũ thì cũ đã... trả thù gia đình Chiêu Quân.

Chuyện đã khái như thế rồi! — Hoài Đã. I sẽ vào và đuổi tuổi chẳng cùng gì nữ ở vì có đưng ý riêng. Đây thấy rằng đã trở tích và thêm vào Tam cung lục Việt, đã là có ý lan vào thuở ... mà ngày nào vào trước.

Mà đây là bản hát Hoa Đế lúc cho trách chiến ly. Lão cũng là ngoài ngày được tài sắc Chiêu quân.

Giữ cung, MDT đã ý ngay vẫn chắc sẽ lên hai lòng Hoa Đế mà lập công to với nhà vua.

Thế nhưng, lão lại cho muốn thì nó đã, Tham chắt bạp ngày là giả đình CQ. Vì thích bắy giờ bắt cứ ra đình xét có con vào cung khu vực hôi, cho mọi đều lấy lãnh đến.

Với CQ vẫn bết khuất, vì muốn đưng chạy vàng đường Vua thấy được sẽ đẹp thêm hiểu bề mặt, tên nàng tự Hoa vẫn nàng đã trao MDT đi ra Hoa đế.

Lão MDT, cần giữ, Lão không đưa bức ảnh CQ, nhưng lão lại «Chẩm một nét nhỏ» mình đã là «Bưu đồ Tích lớn đã dược vẫn chỉ bỏi khoa thi» a bết đã bết lợi chi.

Chẳng lẽ ấy, NDT lại cho quân lấu im những quyền đọc bức, lão ta tuyên được Trại Chiêu Quân, tay nhan đề tên hoa Chiêu Quân, nhưng cái lý Thì bọn đều biết cho Chiêu quân.

«Lão cố đưng tên đánh đổi với Chiêu Quân vậy» Vì thế vẫn đã là vẫn ở Tiểu, Hoa đã vẫn nhân lên C.Q đã bắt khác. Nhưng lão nhìn thấy MDT chỉ vẫn vẫn tuổi giới lý khác bởi tuổi tuyên cơ khiến nhà Vua sợ tiếu tan cơ đã Tiên Đế mà từ bỏ ý định tuyển chiến quân.

Thế là nàng thất sắng cao uống chẳng nhiều ?? lão MDT của lam xiết ngày vẫn vẫn cho Hiện Đế bắt Chiêu Quân chết vào Lãnh Cung để trả thù sòng.

Rồi mải đến khi Ro bung Nà vẫn tách. Hiện đã là vẫn vẫn đến Công Hầu vào nhà lại Chiêu quân, chẳng ý mới hay ra lão MDT đã gạt vào, bại cả đời người con gái chết phác biến lãnh và bêu tài ấy đã nuôn.

X e đã lượng, vẫn đưng lại ấy đó.

Có bao nhiêu Ch. Quân

Trên là chuyện cũ, tích cổ của truyền Tàu Thế nàng nếu chẳng ta chín bắt nên nữa. Nên cho chuyện ra nó cho Chiêu Quân đã có chiến đó cuộc ra, có tiếu diễn tiếu vẫn chẳng bướng khác thôi.

Nếu Chiêu Quân bị thất sắng và bị giam Lãnh Cung, thì nhiều có pẽ quá, lãnh chỉ vẫn sắc phải Vua Tiên lại nhìn bắt Chiêu quân cắt cung đi... bại đời cho ngọc nát vàng ra.

Thời gian chịu đến ấy, nhưng có vẫn vẫn vẫn thêm vẫn đến Qa. Đoạn lấy được ấy đưng vẫn ở Hoàng Nội, thì lại vẫn Lãnh cung trách ai bắt vẫn vẫn vẫn bằng bạn.

Chính vẫn trách bắt Quân? đã vẫn lên vẫn thấy Tam Quân Đông thế nào, ta mới có là trái Quân.

Đàn Em hát Quảng

Ở đây, chẳng đã khác gì ấn chẳng đã hát Hồ Quảng Sơn Hát Quảng gì cả. Vì thực ra, ta chỉ đã đến tới Chẳng thì thì khẩn đến Nga ở vẫn Quốc thuộc đến em tự Nam ta Bắc có Minh Tơ Xuân Lan Hoàng Nhi, Hoàng Bi Hoàn Thái Ngọc Trang Quốc Hồng.

Các nơi đã Tây Ả Nam Ánh Kim Hoàng Bích Hoa, Bích Thuận Khánh Hoa, Tương Vi vẫn.

Tên đã, ít lắm Hồ Quảng đến em đến gần ta Nam ta Bắc mà thì hay đến những Hồ Tăng Ba Thần hoàn đã đã Thần Tiên đến Hồ Quảng.

Rồi đến nay?

Đến đi hát hay Hồ Quảng đã hiểu sau lắm Mỉ Ba Tu Khánh Hồng vẫn Bích Mai, Chẳng đã phải nhanh thăng thăn đến.

— Trong nội vẫn hồ, Hồ vẫn thanh ta Hiệu, Hồ Quảng vẫn Nam ta chẳng đã hát Hồ Quảng là do phim nghệ ở Tiên Phong như Phi, Hồ, Bây Nhiêu Nam Châu, Duy Lão, Bảy Nam Nam Phi ... Vẫn là không phụ vẫ đã Rước Thầy Tiu đây mà hát Nhất, thuốc cụ Hồ phải là Vũ rất nàng hiểu đến tuồng Tam đã vẫn nói là cho thêm giả.

Thế đó. Mỉ Bảo Sáu Lực. Nhân Đặp là 3 tay Tuồng Tân ưu bạng chẳng phòng sắc đã nhân hát Quảng, ma cho nghiên cứu, biến chế điệu bộ.

Họa cũng đành hãi là «Trụ bộ Tuồng Tam Quốc, sẽ nên hát ấy được Việt Nam Hóa sau đây.

Cho nhất mà hỏi đây Thầy của vẫn tài đã là trên vẫ hơn Xa Nghiêu Cầu bạy Mỉ ... Tăng.

Đến là nghệ ở đến Quảng Đông, đã đây mới có đã hỏi bắt Quảng.

Tuồng của vẫ thêm ? vẫ nhân hát của «Mai Tiên Châu tại nước Nam thì được đăng bản nhau ra «Hát Tiên Tuy đã là đến Tam, chẳng hai bắt nước ở hai cái phụ vẫn đã vẫ Hồ Quảng Tây Tô Tô Tô

TRƯỜNG HỌC CỦA MỌI HOÀN CẢNH

Trường dạy bằng lối gọi thư, quả có nhà lớn quá thì đặc rất cao khó hợp cho số người nhỏ rộng ít giá cao, nhà nhỏ thì lớp lớp lớn.

TRUNG HỌC : Các lớp từ 6 đến 10 VAN C, ngoài đầy học tập chương trình mới, nhiều bài giải tập mở rộng để học tập và thi cử cấp cao.

ĐẶC BIỆT : Lớp dự bị 12 ABC cho các học sinh chưa đủ Tú Tài I học chăng thì Tự Túc ban ĐẠI HỌC : Luật, Văn Khoa phù đoàn học và thi lấy cuối mùa, đầy đủ, nhanh chóng. Liên lạc thẳng với giáo sư điều khiển tên tên, địa chỉ gọi ngay về :

Trường TÂN HÀM THỤ
33, Nguyễn văn Giai Đakao, SG 1
(D.T 99.733)
Phiếu hồi Thế lệ Đưa Lợi Nam C.C .

THUỐC MỚI

Rất hợp cho Công Tư Chức, Quân Nhân, Thương Gia, Học Sinh trí hành tối đa, ngăn ngừa sự suy yếu, ngăn ngừa bệnh tim, phổi, thận, tiêu hoá, gân cốt, mau mau vượt trội bình thường để tăng cường sức khỏe, tăng thêm trí nhớ, tăng sức khỏe, tăng thêm sự tuyệt chiêu đạt đến mức độ tối đa, dùng thuốc này thì bạn sẽ thấy mạnh khỏe và tươi trẻ. 419-34 đường LÊ VĂN DUYỆT - SAIGON (Xác trước Nhà Thanh Mầu) xin giới thiệu Nhà Thương và tiệm Tân Hòa, gần cô không lo HỒNG Y SĨ TRẦN VĂN HAI Chuyên khoa nhiều năm kinh nghiệm, đã tạo được Quý vị đều được như ý. Điện thoại số 41.260 KNBY 1 số 83 ngày 5-10-1971

Mỗi phát hay đau lâu ai bị bịnh TRĨ, Đi tiểu ra máu máy bàn kinh niên, nên dùng thuốc :

TRĨ LÂU Quảng An Hòa

TRĨ các chứng : nội T.L, ngoại T.L đi tiểu máu buốt ra có đường, hậu môn sưng nổi mụn, ngứa, gãi đỡ đng khó chịu, tiêu đau rất đúng thuốc này do lọc, hư ứ, lâm mất mệ đại trường, tiểu trừ ung độc.

N.S. 1252
TPH Nhà thuốc QUẢNG AN HÒA
169 Lê văn Duyệt Saigon

? SỐ 2 TÁM TINH HẢI CẦU BỔ THẬN HOÀN
Trị Mộng Tinh, Di Tinh, Hượt Tinh, Bổ Thận, Bổi Tinh và bổi bổ sức lực.
(Có 2 loại Hoàn Mịn và Viên dẹp)
VÕ VĂN VĂN THỦ DẦU MỘT (K.N .6 135)
Hỏi các nơi thuốc VIỆT HOA

TIẾP THEO TRANG 3 **B**

nhà tập đến cho nhà Ai mà đi qua đây Tất cả đều thăm lăng. Đây là nơi cuối cùng cái bàng thăm thăm của rồng. Thế đó ! Tất cả số thăm đều ... một tiếng bi đình.

(CÒN NỮA)

TIẾP THEO TRANG 3 **C**

Các SVSQ sẽ trên cổng diễn hành ngang trong tiếp khác 2 quân vào 1125 đến, phong thành 12 lần, phát 150.000 to nguồn đơn số 2.000 75 biểu ngữ trên khắp 2 quân vào giúp 1 số gia đình vẽ có Quốc gia trước đây.

Trường cũng cần kiến Đặc khu Rừng Sát là 1 nơi sinh lầy, nước mặn nước quanh năm, phương tiện di chuyển đặc khó khăn cho nên công tác thông tin CICT của đơn SVSQ, gồm những vẽ và đã hoàn xong việc kết nghĩa với 400 gia đình nghèo, gồm đều sống rất đặc biệt khó khăn thì ĐKRS.

Nhiều vị bà lão đã rơi nước đọng khi tiếp xúc với cán bộ CTCT và đã chăng lên phương là cùng bà con chiết cùng ta Thông Tin do Chính phủ đã ra trong giai đoạn này.

TIẾP THEO TRANG 3 **D**

trên tường đến T. C ng đã chuẩn bị cho cuộc thi diễn của các đã vật thuộc tổng cuộc Sumo tại Tokyo vào tháng Tư tới.

Ông Inosuke có lẽ sẽ thắc luận sau các viên chức trong tổng cuộc thể hao ... Công vẽ chương trình ... chuyên đi này.

Ông Sung Chung, tổng thư ký tổng cuộc thể thao Trung Cộng, hãi đến thăng đã giải lên mà đến tổng cuộc Sumo Nhựt Bản và sẽ cần cho Nhựt rồi ! phái đoàn các đã vật đến Trung Cộng để biểu diễn nhằm thể thao và truyền nhiệt Bản.

TIẾP THEO TRANG 3 **S**

Hiệp Nghiệp đưa Đà Nẵng đã CSBV phải rút tên khác 300000 quân xâm lăng ra khỏi lãnh thổ VNCH Lao và Kampuchea trả lại hòa bình cho nhân dân miền nam Việt Nam và các dân tộc trên bán đảo Đông Dương.

Công Nông Lao động Đà Nẵng quyết đập tan mọi âm mưu lợi dụng lao động lấy cớ CS, lưu lưu đã sang trong tư thế chống đối cùng tập đoàn CS ngoại cố và gián mạch. Công Nông người ... nhiều mặt hoạt chính phủ VNCH trong cuộc tranh thủ ... nhân lên hành cùng chính trị đa và ruộng của cho quốc gia dân tộc.

TIẾP THEO TRANG 3 **P**

ông hộ viên của hội trong cuộc chiến tranh tác khốc cây, và công kích rồi LHQ thực hiện ... lực rút cả ... rồi lại ngay bao thương thay t, ... quyền cần mau g mỗ cuộc ngừng bắn, và chấm dứt mọi cuộc ... cùng của cả hai bên, như vậy đã kết thúc sự đau khổ của nhân dân VN và tiếp tục việc thảo luận về một giải pháp chính trị và một ... hòa bình vững bền bằng cách thương ... hoặc

TIẾP THEO TRANG 3 **H**

hợp đồng phương quan quốc gia Mỹ nước. Hơn thế nữa, bởi cơ quan MACV quan trọng con ... Lao Trong thì ở phía nay đã tên thắc các dụng nên và vẫn ... cấp giải cứu mọi trách nhiệm cho cơ quan cấp mà không có sự liên điều của ngoài biên thì các đã vẫ sai ... Lao Trong Bi-A. Tuy nhiên ... Lao Trong vẫn ... được bằng 1 ... lính tạm lính cứu. Sau đó đã xy ... của 6 Bi-A rồi cơ quan ... tên tạm, ... hỏi sự ... được chuyển sang đây ... thụ ... chết lá ... Lao Trong ... Sài Gòn ... Lao Phong và dùng bọc phạm tù nhân nhập pha ...

TIẾP THEO TRANG 3 **X**

... hoạt chính phủ ... Ấn cố cố đầu nhỉ, chăng ... phải ... được. Chẳng là có ... hạn ... TTHL đã ... hay ...

Tình ... Lao ... Vì quyền lợi các đồn ... nhân ... Chẳng ... quyền lợi.

Đường Đầu xin tốc
DIAMONT
Vào gần ... Trên tóc
CÓ BÁN TẠI CÁC NHÀ THUỐC LÂU

TIẾP THEO TRANG 3 **G**

... cho thiết vị cần phải tiến đến ... phương tiện để hoạt động hòa bình.

Chẳng cùng phải hỏi phí của Bộ Nội ... Vậy điều đáng ... trong Hội Hành phát chế ... Hội phát đánh chế Nhà Cầu bằng là 1.071.317.000đ thì Thương nghị viện lại nhấp thêm tăng lên đến 1.186.535.000đ. Việc gia tăng ấy thể quan ngăn cản Thương viện là nhằm giúp phương tiện cho NLCĐ, hoàn thực hiện lộc cải thiện chế độ lao ...

Trái với những năm trước đây, Ngân sách Bộ Quốc phòng năm 1973 đã được các Nghị sĩ tại Thượng viện thông qua 1 cách nhanh chóng và khiến, thấy có 1 ý cải cách nào so với bản ... Hành phép đã nghị.

Cáo thị gọi thầu

Mục đích :
Cung cấp dụng cụ văn phòng theo giấy gọi thầu số 5788 (PIO/C 3i30205)

Địa điểm và ngày, giờ mở thầu :
10 giờ sáng ngày 21-03-1973
tại Cơ Quan Tiếp Vận Trung Ương.
140 Hàng Thập Tự Saigon.

Nơi tham khảo điều kiện sách :
Nha Mãi Hóa, Cơ Quan Tiếp Vận Trung Ương tại địa chỉ trên

Saigon, ngày 15 tháng 12 năm 1972
Cơ Quan Tiếp Vận Trung Ương

Cáo thị Dời Ngày Đấu Thầu

1) Vì lý do cần sự thay đổi điều kiện kỹ thuật của tàu bảo, nên cuộc đấu thầu dịch vụ chuyên chở quân dụng bằng tàu lớn đến Saigon đến các bến thuộc các Hạm trong phạm vi lãnh thổ Quân Khu 4, thuộc ĐLS số 18/MD/MU1 ngày 17-11-1972 được ấn định vào lúc 09.00 giờ ngày 19-12-1972 nay dời lại ĐẾN 09 GIỜ NGÀY 5 1.1973, tại Cục Mãi Dịch số 163 Đại lộ Chi Lăng, Phú Nhuận, Gia Định

2) NƠI THAM KHẢO ĐLS VÀ BÁN TƯ CHI TIẾT LIÊN HỆ
— Trong những ngày giờ làm việc tại Cục Mãi Dịch (Phòng Mãi Ước 4), số 163 Đại lộ Chi Lăng, Phú Nhuận, Gia Định.

Gia Định ngày 14-12-1972
CỤC MÃI DỊCH

CÁO THỊ ĐẤU THẦU

I. Ngày giờ và nơi mở thầu :
Ngày 10-01-1973, hồi 9.00 giờ tại :
— Số 4 Mãi Dịch số 51 đường Hai Bà Trưng Cần Thơ.

II. Mục tiêu việc thầu :
Cung cấp hợp phẩm và rau tươi cho QVV/Phan Thanh Giản năm khoa 1973, thuộc ĐLS số 61/S4MD/MU1 ngày 21-10-72 gồm 6 lô, trị giá ước lượng 62 547 650đ00

3. Nơi tham khảo điều lệ sách :
Trong những ngày giờ làm việc tại :
— Cục Mãi Dịch (phòng Mãi Ước 1) 163, đại lộ Chi-Lăng Phú Nhuận (GIADINH)
— S4 4 Mãi Dịch
— QVV/Phan Thanh Giản.

Gia-Định, ngày 18-12-1972
Cục Mãi Dịch

791

HỌC LÁI XE Ở ĐÂU ?

— Muốn lái xe giỏi, muốn mau thành nghề, muốn lấy 3 đến cấp 1 ngày, muốn học phí bị giảm hãi thì tự vẽ ghi tên nhập học mỗi ngày tại Trường Duy Lai Xe BÁCH VIỆT số 214A Trương văn Bửu Phú Nhuận Saigon. Trường BÁCH VIỆT nổi tiếng thì 3 kỳ, Đặc biệt lớp cấp tốc 3 đến 5 ngày thì cấp.
D.T. 42.692
CÁC LỚP: SÁNG, CHIỀU, TỐI

THUỐC DÂN NHẬT BẢN
SALPAS
(Hiệu Lọ Đỏ)
Trị đau nhức, Phòng thấp, Đau lưng, Nhức mỏi gân cốt.
Bán tại các nhà Thuốc Tây

Cáo thị đấu thầu công khai
(LẦN THỨ 8)

I. Nơi và ngày, mở thầu :
— 9 giờ sáng ngày 29-12-1972 tại Cục Công Binh (Trại Đào Duy Tô) số 557 đại lộ Nguyễn tri Phương (Phú Thọ) Saigon.

2. Mục tiêu đấu thầu :
(BLS số 009/CC/CB ngày 21-12-1972)
Tiêu khai chào các lọc bị ... Công Binh năm khóa 1973.
— Kỹ quỹ tạm 22.500.000
Ưu Tiên : — Thương Phế binh gia đình tử sĩ
— Cựu quân nhân.
— Các hội thiện không có liên hệ đến QĐ ... ưu nhân.

3. Nơi tham khảo điều lệ sách :
Trong những ngày giờ làm việc tại Cục Công Binh (trại Đào Duy Tô) số 557 đại lộ Nguyễn tri Phương (Phú Thọ) Saigon.

KBC 4116, ngày 18-12-1972
CỤC CÔNG BINH

790

LINIMENT NINDOU
Dầu xoa ... Bình
NHỨC MỎI, PHÒNG THẤP, ... BÌNH
SỐ BÌNH CHỐI NÓ & THÉ-THAO SÂM-PHÁP

MÙA CƯỚI HÃY ĐẾN
NAM-BỘ Ở-QUÁN
(TOÀN MÁY LẠNH)
199-205 Đ.L. Nguyễn Thái Học
SAIGON
— 45 PHÒNG NGỦ đầy đủ tiện nghi
Điện thoại, buồng tắm riêng biệt
— 4 PHÒNG TIỆC trang hoàng thanh lịch
— Nhà hàng chuyên món thức ăn Việt-Nam và Trung-Hoa
— Nhận tính đám tiệc tại Nam-Đô hoặc mang đến tận nhà.
Xin liên lạc ...
D.T. 24.195 — 25505

thuốc bổ dưỡng mới
Actimin
Bào chế Khoa Học: từ GẠC HƯƠU
Hạp cho mọi lứa tuổi
Được ưa chuộng
Bán tại các nhà thuốc Tây

Thuốc bổ uống
CALCIUM EUVE
Polyvitamine C.D.E.V.
Cho mọi người
Bán tại các nhà thuốc Tây

Thác mắc khiếu nại
(Tiếp theo trang 3)

... chưa được hành một phần ... Cohéo của TT là ... Đây thành đều mất nhiều ... Tình trạng ... Lãnh ... Vì ... Chẳng ... Tình trạng ...

Tiêu thập nhất lang
(Tiếp theo trang 3)

— Tiêu cô mương?
Tiểu Thập Nhất Lang là cuối bắt.
Chẳng là các hạ không nhận ra nàng ta là cô nhà?
Lão Vấn Nam mà trọng trên mọi hình ngạo.
Tiểu Thập Nhất Lang nói.
— Các hạ ... Lão Vấn Nam ...
— Nhà ngươi ... chưa biết Ta ...
Tiểu Thập Nhất Lang lại bật cười nói :
— Kẻ bảo sát ... không cần biết nhận nó chính nó.
Chẳng ... tiêu cùng ... bắt.
— C ... ngươi ... tiểu gia của Lão gia đây trông mạo ra sao?
Tiểu ... Vấn ... lại là con chú ... được ...
Tiểu Thập Nhất Lang bắt :
— Cô nương ... phép ?
— Cô nương ... Thập Nhất Lang ?
Tiểu ... tiểu ...
— Nhà ...
Tiểu ... Nhất Lang nói :
— Nếu ... chỗ ... người đã ... thành ... tại ... Lão ... Lão ... bị ... Lão ...

(CÒN NỮA)

Cáo thị đấu thầu

1. Ngày giờ và nơi mở thầu :
— Ngày 04-01-1973 hồi 09.00 giờ tại :
— Cục Mãi Dịch số 163 đại lộ Chi Lăng Phú Nhuận (Gia Định).

II. Mục tiêu việc thầu :
— Thực Phẩm mua đông đã chặt sấp các thông chiến liệu trên các xe lan hay ghe chở tập hóa Nhà Bè năm 1973 thuộc ĐLS số 30/MD/MU74 ngày 7-12-72, trị giá : 1.000.000đ-00.
— Cung cấp nhân công khuân vác và ghép và khuân vác cho CCCV/Saigon năm 1973 thuộc ĐLS số 32/MD/MU76 ngày 7-12-72, trị giá : 10.000.000đ00.

III. Nơi tham khảo điều lệ sách :
Trong những ngày giờ làm việc tại :
— Cục Mãi Dịch (Phòng Mãi Ước 4) 163 đại lộ Chi Lăng, Phú Nhuận (Gia Định).

GIADINH, ngày 15-12-72
CỤC MÃI DỊCH

789

Cáo thị gọi thầu

Mục đích :
Cung cấp máy bơm theo giấy gọi thầu số 5787 (PIO/C 20581/21.

Địa điểm và ngày giờ mở thầu :
10 giờ sáng ngày 20-03-1973
tại Cơ Quan Tiếp Vận Trung Ương
140 Hàng thập Tự Saigon.

Nơi tham khảo điều kiện sách :
Nha Mãi Hóa, Cơ Quan Tiếp Vận Trung Ương tại địa chỉ trên.

Saigon, ngày 15 tháng 12 năm 1972
Cơ Quan Tiếp Vận Trung Ương

CỤC QUÂN TIẾP VỤ QLVNCH

Cáo thị đấu thầu công khai

I. Ngày giờ và nơi mở thầu :
Ngày 09-01-1973, hồi 9 giờ 00 tại Cục Quân Tiếp Vụ, số 2 đường Tô Hiến Thành Saigon.

2. Mục tiêu mở thầu :
Cung cấp vải nylon có in chữ số số lượng như sau :
— 11.300 kỷ 1 khổ 40 x 60 dầy 0.06 m/m
— 19.000 kỷ 1 khổ 30 x 40 dầy 0.05 m/m
— 15.000 kỷ 1 khổ 22 x 36 dầy 0.05 m/m
— 1.300 kỷ 1 khổ 20 x 30 dầy 0.03 m/m

3. Nơi tham khảo điều lệ sách :
Trong những ngày giờ làm việc tại Cục Quân Tiếp Vụ (Trại Tô Hiến Thành) số 2, đường Tô Hiến Thành Saigon (Khối Mãi Dịch).

CỤC QUÂN TIẾP VỤ

787

Cáo thị đấu thầu

I. Ngày giờ và nơi mở thầu :
Ngày 03-01-73 hồi 9g. tại :
— Cục Mãi Dịch, số 163 đại lộ Chi-Lăng Phú Nhuận GIADINH

II. Mục tiêu việc thầu :
Cung cấp Cas Freon 12 và 22 cho Cục Công Binh thuộc ĐLS số 33/MD/MU/ICB ngày 7-12-72 trị giá ước lượng : 1.997.628đ00.

III. Nơi tham khảo điều lệ sách.
Trong những ngày giờ làm việc tại :
— Cục Mãi Dịch (Phòng Mãi ước 1), 163 đại lộ Chi Lăng, Phú Nhuận (GIADINH).

GIADINH ngày 14-12-72
CỤC MÃI DỊCH

788

TRỊ BỆNH TRĨ
THUỐC viên Essaven
của VIỆN BÀO CHẾ NATTERMANN (ĐỨC-QUỐC)
Essaven
BỆNH TRĨ
MADE IN GERMANY
Essaven
CÔNG HIỆU NHANH CHÓNG NHỜ
CÔNG THỨC ĐẦY ĐỦ
VỚI 3 VỊ THUỐC CHÍNH :
E.P.L. (ESSENTIAL PHOSPHOLIPIDS)
AESCIN
RUTIN
LẬN HIỆT ĐAU NHỨC, NGỨA NGÁY, CẦM MÁU NGAY.
TRỊ DÙNG CẦN ĐỊNH
NHẬP CẢNG CỦA V.B.C. NATTERMANN ĐỨC QUỐC

Neuvitan TABLETS
MỘT PHÁT MINH MỚI CỦA VIỆN BÀO CHẾ FUJISAWA NHỰT
Trị Gan :
ĐAU GAN CẤP THỜI HOẶC KINH NIÊN BỆNH VÀNG DA
ĐAU NHỨC BÊN SƯỜNG TRÁI
ĐAU NHỨC THẦN KINH
ĐAU NHỨC KHỚP XƯƠNG TỨ CHI
TIÊU ĐƯỜNG DẠI NHỨC BẮN MẮT, MANG MẮT MỘI MẮT
LÁC CÁP THỜI HOẶC KINH NIÊN MUN BỌC NỔI MÊ DAY, TÁO BÓN
Neuvitan
Dược lý nhiệm màu
VIỆN CHẾ PHẨM KINH NHÂN CUỘC PHÁT MINH
CÓ BÁN TẠI CÁC NHÀ THUỐC

NODON
5 THỨ THUỐC TRONG 1 VIÊN
CẢM HO
Chỉ: — các chứng ho, cảm ho, khàn ho, cảm mùa bị lạnh, vừa nóng vừa ho.
Không cần ăn, uống nước
HADZER
XIN NHỚ NHÃN HIỆU "ĐẦU CON GÀ"
NODON

Cáo thị đấu thầu
LẦN THỨ 8 KHẨN HẠN

Mục đích :
Đấu thầu in cung cấp đồng phục cho nhân viên và Tài Xế và Tùy phái theo Điều kiện sách số 5642.

Trị giá ước lượng :
1.800.000đ00.

Địa điểm và ngày giờ mở thầu :
09 giờ sáng ngày 02-01-73 tại Cơ Quan Tiếp Vận Trung Ương 140 đường Hàng Thập Tự Saigon.

Nơi tham khảo điều kiện sách :
Nha Mãi Hóa Cơ Quan Tiếp vận Trung Ương tại địa chỉ trên

SAIGON, ngày 18 tháng 12 năm 1972
Cơ Quan Tiếp Vận Trung Ương

Cáo thị đấu thầu

I. Ngày giờ và nơi mở thầu.
Ngày 20-01-1973 hồi 9.00 giờ tại :
— Cục Mãi Dịch số 163 đại lộ Chi Lăng Phú Nhuận (Gia Định).

2. Mục tiêu thầu.
Cung cấp thực phẩm tươi và cải được cho QVV Nguyễn Văn Nhân năm khóa 1973 thuộc ĐLS số 29/MD/MU71 ngày 6-12-72, trị giá ước lượng 31.154.550đ00.

3. Nơi tham khảo điều lệ sách.
Trong những ngày giờ làm việc tại :
— Cục Mãi Dịch (Phòng Mãi Ước 1), 163 đại lộ Chi Lăng Phú Nhuận — Gia-Định.

GIADỊNH ngày 13 -12-72
Cục Mãi Dịch

784

Cáo thị đấu thầu

Mục đích :
Đấu thầu in và cung cấp ấn chỉ và sổ sách theo Điều kiện sách số 5752 - 21112.

Trị giá ước lượng :
4.000.000đ00

Địa điểm và ngày, giờ mở thầu :
15 giờ, ngày 28 tháng 12 năm 1972 tại Cơ Quan Tiếp Vận Trung Ương, 140 Hàng Thập Tự Saigon.

Nơi tham khảo điều kiện sách :
Nha Mãi Hóa, Cơ Quan Tiếp Vận Trung Ương tại địa chỉ trên.

Saigon, ngày 04 tháng 12 năm 1972
Cơ Quan Tiếp Vận Trung Ương

Cáo thị đấu thầu

I. Ngày giờ và nơi mở thầu :
Ngày 05-01-1973 hồi 0900 giờ tại Số 4 Mãi Dịch số 51 đường Hai Bà Trưng — Cần Thơ.

2. Mục tiêu việc thầu :
Cung cấp thực phẩm, cải đốt và đá lửa cho QVV/Long Xuyên năm khóa 1973 thuộc ĐLS số 6254/MD/MU7 ngày 23-10-1972 gồm 5 lô trị giá ước lượng : 27.433.450đ00.

3. Nơi tham khảo điều lệ sách.
Trong những ngày giờ làm việc tại : Cục Mãi Dịch (Phòng Mãi Ước 1) 163 đại lộ Chi-Lăng Phú-Nhuận (Gia-Định).
— Số 4 Mãi Dịch
— QVV Long Xuyên.

Gia-Định, ngày 13-12-1972
Cục Mãi Dịch

786

□ Truyện dài của NGUYÊN ÁI LỮ

— 74 —

II

Sáng hôm sau Hải dậy sớm từ từ mở sáng Gió mát từ ngoài khơi khơi thổi vào đem lại cho chàng một cảm giác nhẹ nhàng tươi mát

Hải đợi một lát thì nghe thấy tiếng gõ cửa. Chàng vội vàng xoay quả đấm cửa thấy Hạnh xuất hiện trong bộ quần áo ngắn mầu trắng trông vừa khỏe mạnh, vừa xinh đẹp.

Thoạt trông thấy Hải, nàng hỏi:

— Em đến có sớm lắm không?

Hải bảo lay nàng vào bên trong, vui vẻ đáp:

— Không sớm đâu. Tôi còn dậy từ từ mở sáng để chờ cô.

Hạnh ngồi vào ghế, ranh mãnh nhìn Hải:

— Thế hả. Đêm qua em ngủ chập chờn, không hiểu anh thế nào?

Hải nói ngay:

— Tôi cũng ngủ rất ít, chỉ mong cho chóng đến sáng.

Hạnh ngẩm ánh nắng ban mai lọt vào khung cửa sổ khác hẳn cái tiếng nói:

— Trời hôm nay chiều anh đây nhé. À em mặc bộ đồ này có hợp nhãn không anh?

Hải gật đầu khen:

— Có mặc đẹp, trông khỏe mà lại ngày hợp.

Hạnh thở một tiếng làm Hải im lặng. Chàng lấy máy ảnh khoác lên vai đem theo cái cặp đựng quần áo tắm rồi bảo Hạnh:

— Mời cô đi ăn sáng.

Hạnh theo chân Hải bước ra khỏi căn phòng. Nàng cũng xách một cái túi đi biển đựng đồ tắm. Hai người đến một tiệm ăn sáng rồi đi ra bãi biển.

Nắng trời trong vắt, xanh lơ, trên đầy tính nồng một màu hè rực rỡ.

Bãi biển phẳng lì, vàng ngà mầu cát trắng lấp lánh ánh thủy tinh. Những rặng thông trên bờ biển đang cất tiếng nhạc trước gió. Hải rủ dây là lần thứ hai chàng rủ Hạnh ra bãi biển. Thời gian cách quãng cũng khá xa. Chỗng kéo nàng đến một chỗ vắng, thật vắng ngồi ngắm cảnh vật.

Hải chàng một điếu thuốc hút rồi nói:

— Sáng nay tôi hút điếu thuốc ngon lạ. Hạnh ngẩm khuôn mặt Hải cười nói:

— Hàng ngày anh vẫn hút thuốc lấy hứng viết bài chắc phải có cùng một cảm giác chứ?

Hải trầm giọng bảo:

— Thế mà mỗi buổi chiều hôm nay tôi thấy hút điếu thuốc hết ngon miệng. Tôi khỏi đánh lừa cảm giác của cô đâu.

Hạnh nhí nhảnh nói.

— Có lẽ không khí đãi biển Phanthiết đem lại cho anh cái cảm giác đó.

Hải đưa tay vuốt mái tóc Thúy xõa trên vai nàng khẽ nhỏ nói:

— Chính thế. Bãi biển Phanthiết tuyệt đẹp.

Hạnh có vẻ mơ màng sau câu nói của Hải. Nàng ngồi sát bên chàng ngã đầu vào ngực chàng, nghe thấy lòng sáng lên hồi hộp lạ lùng Hải như bị lôi cuốn bởi tình cảm sâu kín của Hạnh, cái tình cảm yêu thương nhẹ nhàng bậc lộ qua ánh mắt buồn xa xôi của nàng lúc ấy.

Hải nhấc chiếc máy ảnh để bên cạnh, ên tẩn nói:

— Để mình chụp cho cô vài tấm ảnh.

Nhưng Hạnh bằng lắc mái bảo:

— Lát nữa anh hãy hụp. Ngồi đây ngắm biển hình hơn.

Hai người yên theo ý Hạnh. Nàng cười rất tự nhiên, nói đùa:

(CÒN NỮA)

— 125 — ● của SƠN NAM

Khi mấy người Pháp hoặc mấy ông công chức cao cấp tới nhà, thì bà vẫn gọi chú Hoàng và cô Sáu khi thấy kẻ ăn người ở quá rách rưới: Chú gầy xấu mặt người nuôi. Phải chi nó chịu khó đi làm thuê cho mấy người ở nhà vựa cả, tuy cực nhọc về thể xác nhưng thanh thản hơn, nó được nhà nhà nhờ Chuyện khi lại nói cách nghèo, được ăn quà bánh khi nó thèm. Ngoài ra nó được tự do trò chuyện với các bạn trai, tay nghề tông làm nghề khuân vác nhiều tình cảm. Ở đây, nó không có ai để nói chuyện tâm tình. Mấy ngày gần đây tâm tánh của Hoàng và cô Sáu trở nên gần gũi hơn thường. hai vợ chồng trẻ này rất rà với nhau tuy nhỏ tiếng không chửi mắng nhau như kẻ thấp phu nhưng nó đã nghe lóm được Cô Sáu muốn về quê thăm bà cô ngoại. Hoàng thì ngăn cản, sợ nguy hiểm. Cô Sáu muốn đi chỗ vào ngày rằm, vì ở Châu đốc có nhiều chùa miếu linh thiêng cất từ lâu đời. Hoàng thì cho đó là mê tín, uổng tiền và ở phía gần núi, bọn cướp từ tự hoạt để giết người cướp của, người ra, còn bọn lái bỏ bên kia biên giới qua đây bắt cóc gái tơ, đem về bán cho người khác.

Lẽ dĩ nhiên, cô sáu chỉ cất vì trong giấy lát rồi im lặng. Hoàng như tìm thú vui trong việc đọc sách và đánh banh. Nhưng khi rỗng tiền, nó không dám hỏi mượn trước, vì cô Sáu chẳng bao giờ dư tiền. Hoàng thì nghiêm mặt, ra vẻ gắt gỏng, từ khi xảy ra chuyện đọc cướp tới đây đó xét, giả vờ xem mạch.

Nó sửa coạn vô nhà lo thấy bóng dáng một người đàn ông lực lưỡng đi xăn vào sân cổng đã mở lúc nãy.

— Chấu ơi nhớ chú không?

— Dạ, chú là ai?

— Làm bộ hỏi, chú là bạn của cha chấu hôm nọ, xảy ra chuyện đó, chấu quên rồi sao?

Đứa tớ ghi hoàng sợ Đúng là người hôm nọ, gặp nó tại quán và nhờ nó xin viên thuốc. Nó lắc đầu:

— Chú gạn dạ quá vậy?

Chú Ba từ nay giờ đã cheo dõi tình hình nên nói rất trầm tĩnh:

— Đừng sợ gì hết. Phen này là chấu được làm chủ một cái sạp bán mắm, hôm trước chú hứa là hôm nay gặp lời. Ông bác sĩ đi vắng rồi. Chấu còn sợ ai nữa, còn bà bác sĩ thì theo phe của chú.

Đứa tớ gái hỏi:

— Chuyện gì xảy cho mau. Chú trốn ở trên núi được nhưng tôi! hỉ ở đây chịu ở tù, chịu bị đòn bộng.

Chú Ba nói khẽ:

— Chuyện này quan trọng lắm. Cho chú và trong nhà đề gặp cô Sáu hôm nay có lí thơ của gia đình, chấu đem cho cô sáu xem, chú ở đây chờ trả lời. Mau đi, đây là chuyện thật có không phải là giỡn. đề trễ ông bác sĩ về thì cả bọn ở tù lăng chích.

Đức tớ gái lên lầu, chú ba bèn đi nhanh vào thềm nhà mở đứng chờ:

(CÒN NỮA)

— 278 — ● Truyện dài THAO TRƯỜNG

Cu Tuấn thấy vậy hỏi:

— Bao giờ bố đi hết trọc hà bố.

— Từ từ.

Mới đứa trẻ nghe vậy bèn nạt Tuấn!

— Bố đã nói là từ từ mà thằng Tuấn nó cứ giục bố. Như vậy là nó bắt bố sự cố như nó.

Tuấn ngồi xẹp xuống nên nhà ăn vạ:

— Thế mày! Nói tao sự cố mày.

Chàng can giản:

— Đừng gọi anh là mày.

— Thế chọc con là sự cố

— Thế thương con nên mới chọc,

— Con không chơi với nó. Tụi nó phe đảng.

Cô ông bà Thắc:

— Đừng chọc em nữa, tội nghiệp nó đau ốm.

Tình trạng của Tuấn đang chờ kết quả EEG bác sĩ điều trị mới cho toa thuốc.

Trong nhà, lũ trẻ vẫn ăn chơi ào ào. Chiếc máy giặt đã xong. Đúng là sợi dây điện sút ra mà chàng không biết bắt nó vào đâu. Người thợ sửa năm phút xong ngay. Mới sáng chàng lại đứng coi máy giặt.

Sẽ chàng sung sướng, lim ít hướng nhiều: Một lần cách đây khá lâu có Con chiều tối tới thăm đứng vào lúc chàng tang đứng bán thuốc giảquần áo trong máygiặt.com tới chơi chàng. Chàng tà oán ngay:

— Chấu hả, Mày lên phòng khách ngồi nói chuyện với cô Tao giặt quần áo cực quá, ngày cùng một đống lớn.

Con chấu tối tưởng thật nó nói thăm với tôi:

— Cô sướng thế còn gì nữa, Cô đâu phải làm vất vả. Chỉ lăm hết cho cô, Quần áo chú cũng giặt cho cô.

Tôi đính chính nó không tin. Khi về nhà nó kể lại cho chị tôi nghe. Cả nhà bà chị tôi đều suýt soa khen tài sướng lấy chồng chăm chỉ săn sóc giúp đỡ vợ con. Rồi những lần chẳng cùng tôi lại Chơi đăng nhà con chấu, chàng lại bịa chuyện giặt quần áo ra tà oán. Lũ chấu nghe tin lắm và tại suýt xoa khen tài Cô đứa thì trách,

— Cô sao nỡ để chú phải làm vất vả thế.

Tôi nói thế nào nó cũng không tin. Con bé Thành đã qua quyết thấy chính mắt chàng giặt quần áo tại nhà.

(CÒN NỮA)

★ Tiểu thuyết gián điệp

— 155 — ✱ BẠCH LANG

Đây là một sản phẩm tưởng tượng. Do đó, mọi sự trùng hợp về sự việc, danh tánh, cấp bậc, địa danh, tên cơ quan v.v... giữa tiểu thuyết này và người đời... chỉ là một ngẫu nhiên vô tình, ngoài ý muốn và trách nhiệm của người viết.

PHẦN I

— Đoạn đường mà ta đã đi, có nhiều chông gai, thế sao gần như chả còn gì.

— Em cũng thấy như chị

— Chắc tại ta đã vào đây.

— Ta vào rừng sâu và rừng sâu nó nhiều chuyện đáng sợ.

— Bây giờ là lúc cần phải cảnh giác tối đa.

— Không biết Thanh Hải có phải là người của An ninh không?

— Có thể lắm. Nhiều khi họ cho hắn giả dạng là mới vào xâm nhập vào Phòng này để tìm tòi theo dõi tất cả.

— Nhưng em nghĩ có lẽ giả thuyết đó không vững đâu chị.

— Em nghĩ sao?

— Em cho rằng nếu hắn là người do an ninh bố trí vào Phòng này hắn phải im cái đã. Hắn cần có thời gian để xét rồi mới tiếp cận ta...

— Đàng này hắn lại tiếp cận ta quá sớm?

— Phải!

— Em có lý. Nhưng biết đâu đó chẳng là một đòn phép Dù sao, chúng ta cũng phải nghĩ tới việc ta bị tiếp cận bằng một đòn phép liều lĩnh mà ta vì quá suy đoán, không ngờ tới được.

— Phải, ta phải nghĩ tới điều đó.

— Từ vụ này, chị thấy là ta cần phải sớm tìm ra Tư Hoàng

— Em cũng thấy như thế. Tìm ra Tư Hoàng rồi mới có thể chuẩn bị sẵn...

— Em nghĩ sao nếu ta đem việc Tư Hoàng ra nhờ Năm Hảo và Tư Bản?

— Em thấy khi Ứt Nhung không làm được, buộc lòng ta phải đề hỏi hai người đó.

— Tin tức mà ta có rất mù mờ.

— Sao thế chị?

— Tại vì người nữ giao liên của Tư Hoàng đã hy sinh trong một chuyến về đô thị.

— Tại sao không tổ chức người khác?

— Chị không rõ tại sao.

— Hay là Tư Hoàng chưa làm được việc ấy?

— Có thể như thế lắm. Tổ chức được một giao liên ra nội đô đâu phải là chuyện dễ. Phải nắm trong tay nhiều yếu tố mới mong thành công được. Phải có một số áp lực — thế dụ như gia đình chẳng hạn, chẳng hạn mẹ, chẳng con mới nắm vững giao liên, và buộc họ phải trung thành.

— Chắc là Tư Hoàng đã gặp khó khăn, nên mới bị gián đoạn.

— Chị cũng nghĩ như em.

— Có điều em thắc mắc em nhớ đường như chị có Tư Hoàng là Nhỏ mà.

— Đúng, nhưng ta đâu có thể nói bí số đó được,

— N, là chữ đầu tận cùa..

— Thôi em biết rồi, Ta không nên nói ở đây. Ban An Ninh chắc phải có chân chẳng ở đây.

— Trong trường hợp như vậy, không biết Tư Hoàng có nhận được tin tức gì ở trong không?

— Chị tin là có.

— Qua hệ thống nào,

— Hệ thống vô tuyến một chiều.

— Vô tuyến một chiều?

— Phải!

— Chị giải thích thêm đi.

— Em quên à, Đó là máy thu thanh:

(CÒN NỮA)

SAU GIỜ RA CHƠI

— 6 — NGUYỄN ĐÌNH TOÀN

Thục cười ngước lên nhìn Khôi.

Một làn nắng Khôi lại cảm thấy tim đập như rung trong ngực. Khôi nhớ lại kỷ hà năm ngoái cùng Lâm và Thục lên Đà Lạt, lúc từ trên xe bước xuống thành phố, trời mưa, và chưng nhớ thở cũng đỗ ngàn ngàn làm rung cả buồi chiều ngừa xuống.

Dư âm của hồi chuông chiều đó, phút này dậy lại ngân nga hòa lẫn với nhịp tim đập trong ngực Khôi.

Khôi cúi xuống nói sẽ với Thục:

— Cám ơn Thục. Cám ơn.

Cám ơn bàn tay, cám ơn nhan sắc, cám ơn hương thơm, cám ơn sự xa cách cám ơn sự nắng nhẹ, cám ơn tuổi trẻ, cám ơn hơi thở ngát ngào tôi đã được chia lúc này. Cớ mắt ship đáp của trái tim, Khôi lại tự thốt ra một lời thầm lặng

Lúc Khôi cảm quơ chăm lên nhưngngon nến, chàng có cảm tưởng thắp sáng lên những lời nó thì thầm đó trong đầu.

Nhưng làm sao Thục có thể biết được,

Lâm bảo:

— Khôi hãy thổi xem đã đủ hơi tắt hết nến chưa nào.

Khôi nói khẽ với Thục:

— Tôi sẽ phải trả ơn chị bằng cái gì

Thục cười bảo:

— Mười tám cây nến. Khôi hãy trả tôi bằng mười tám nốt nhạc. Những cây nến được đốt lên rồi lại được thổi ả đi,

Khôi thầm nghĩ, thật là một trò chơi kỳ cục.

Lâm vỗ tay một mình rồi bảo:

— Khôi hãy cắt một nửa cái bánh cho một nửa nhỏ Thục cắt cho.

Khôi làm theo lời Lâm.

Thục cầm lấy con dao Khôi đề dừng lại giữa chiếc bánh cắt một nửa phần còn lại. Rồi nàng lấy ra từng miếng chia cho Khôi và Lâm.

Lâm ăn một miếng bánh và hỏi Khôi:

— Ngon không?

Khôi nói:

— Ngon lắm!

Thục nhìn Khôi cười.

Khôi có cảm tưởng bị chói mắt vì hàm răng trắng nõn của Thục,

Khôi hỏi Thục:

— Tại sao chị vừa muốn tôi viết nhạc. lại vừa cho tôi chọn học nhạc là đờ?

Thục đáp:

— Tôi không nói đờ mà.

Khôi tiếp:

— Không đờ nhưng sai.

Thục nói:

— Không sai. Cũng không đờ. Có ý hơi đáng tiếc thôi.

Khôi thầm nhủ tại sao? Có phải cô cũng giống như những người con gái khác? Đàn bà cuối cùng vẫn giống nhau. Tôi biết có nghĩ gì. Cô có một cái vẻ xinh đẹp, nhưng bên trong cũng vậy thôi.

Và Khôi nhìn Thục thật lâu. Chàng nhớ đề hỏi lại lòng mình, tự mà mai mình. Đây là người tôi đã mơ tưởng lặng lẽ trong suốt một năm. Một năm đối với những người khác không biết là bao lâu. nhưng đối với tôi nó dài như không thể dài hơn. Nó như con tàu chạy suốt từ tuổi thơ, chạy vượt luôn tới những ngày tôi chưa hề tưởng tới. Cô chính là con tàu lỗng lộn vô lý đó. phi khói, kéo còi. Im loạn xạ thân trí, run rẩy chân tay-tôi. Tôi cứ tưởng không còn cách nào khác là đề mặc sức cô tung hoành.

(CÒN NỮA)

76 □ Truyện dài NHẤT-GIANG

6

Sơn lo lắng.

— Nếu vậy, em chỉ mến anh thôi, sao?

Như lặng trành ánh mắt của Sơn:

— Không khác hơn, chưng em hồng biết nói ra làm sao.

Hai đứa lại chìm rải đi bên nhau, Sơn nghiêm nghị:

— Em nói vậy hãy giờ anh thì dụ nếu như có chuyện gì, thật tình chúng mình phải xa nhau em có buồn không?

Nhi lặng thinh lâu lâu. Nhỉ khẽ nói:

— Mới quen lâu năm, anh nói làm chi ba chuyện xui xẻo đó?

Sơn là đùa:

— Khi nào lấy anh thì dụ mà em.

— Nhưng không nên thì dụ như vậy

Đêm đã khuya. Con đường hai đứa đi thấy vang tiếng đa bóng tối.

Xa xa chỉ thỉnh thoảng chỉ còn lác đác vài tiếng gió rít rít rời rạc. Sơn nắm tay đứa con gái đang lẩy dưới một gốc cây bên đường:

— Em ơi.

Ánh mắt nhìn ngát lòng lành trong bóng đêm. Hơn lúc nào hết Sơn tưởng thức được trên vẻ «Mùi thơm con gái» của người bạn thân. Sơn thì thầm:

— Em có biết rằng anh thương em lắm không. Vì thương em anh không muốn mất em. anh muốn chúng mình suốt đời luôn luôn được ở bên nhau.

Sơn có cảm tưởng như bàn tay đứa con gái đang run rẩy trong tay mình. Sơn cúi xuống hôn đứa con gái. Một nụ hôn thật ái tình trong khi đứa con gái ngả người vào Sơn. Tiếng đứa con gái thì thào:

— Anh Sơn... anh Sơn. Em không biết hôn...

(CÒN NỮA)

7

Kỷ niệm tình yêu như một con gió thoảng. Nhưng ngày vui rồi cũng qua mau. Những ước nguyện của tuổi trẻ thì là những mơ mộng ngông cuồng. Lúc cúi xuống hôn đứa con gái trong đêm giao thừa năm mươi tám được. Sơn thì những ước cười được đứa con gái làm vợ ngay, nên khép gì, đứa con gái sẽ hay trốn mất. Tan biết mấy.

Nhưng rồi với ngày tháng, những ước mơ của Sơn thì như những bọt bong bóng xà phòng. Sơng tâm sau đứa con gái tên Nhi ngày trở về quê vì không bao giờ nữa. Nhưng viết cho Sơn vẫn vẫn có mỗi bức thư, cho biết Nhi đã có chồng.

«Lạ nhỉ? Sao con gái Nam lấy chồng sớm để? mới có mười bảy tuổi».

Mới đầu. Sơn tưởng mình sẽ vô cùng đau khổ — đau khổ lắm, đau khổ nhiều, đau khổ tưởng có thể chết ngay được — vì mất Nhi, — vì Nhi thấn nhiên bơ — vì vợ gả lấy chồng. không một chút nuối tiếc Sơn. «sao là hồ nhỉ không hiểu Nhi có thương mình không? Tại sao Nhi lại có thể vô tình với mình đến thế này được nhỉ».

Sơn đã tắm mình trong nỗi mình như vậy nhưng rồi. chính Sơn, Sơn cũng cảm thấy mình vô tình trong nỗi tình đầu mà Sơn trường đầu là vô tình sau thật tan đó vì sau khi nhận được thư Nhi cho biết vẻ quê lấy chồng vì những lời an ủi «đừng buồn nghĩ anh? Bà mẹ em bắt vậy, biểu vậy. em biết làm sao được?

(CÒN NỮA)

GIÓ ĐƯA GIÓ ĐẨY

— 74 — □ Truyện dài PHẠM HỒ

PHẦN HAI

Tụi nó hẹn hò nhau, nhẽ hẹn hò ngay đàng sau nhà mình kẻu đó. nhớ ngày ra tổ hẻ sẽ đều được.

Thấy không khí giữa vợ chồng Thơm muốn gáng nhau, cười lẹ miệng ngăn:

— Coi cả chuyện người ta dương không mày cũng cự người.

— Tao cự gì tại tao hằng muốn mình đính vô ba chuyện tầm phào. tâm bậy. tôm ba đó.

Chị Thơm không vừa, hãy chồng một cái:

— Ở, ai đang nói lăng xet, Dính cái gì mới được. Họ lẹo tao nói sai bao giờ hay họ chớ sương gì mình. Mẹ bà nó cái. lứt bán bà kiểu đó có mang tạo đâu thà trái sông mới vừa.

Anh Thơm thấy có Hiền ngồi đó. Anh biết tánh cô rất lắm khó xúc không tới, vợ của mình được vào là rất lên thêm rầm cảnh của vô mất tại nhà. Anh Thơm lên nói trước.

— Thôi cái thằng Nì với con vợ thằng Bốn rất rõi hòn gì gì gì tao Đây rồi mạp sao cũng tới tai Lý Bốn mà coi.

Tâm hỏi mắc ít:

— Mà tại sao hai đứa nó cãi đều với nhau vậy.

Anh Thơm chốc lưỡi:

— Ai biết. Một bữa nó tới xuống nhà sau đi xét nhà. Tao tích tắc khỏi bật đèn. Khi a tiếng động chỉ tới đóm con mày nhà mé nên. Hiền đi lên cửa sau de chơi. Tao tắp nhẩm cặp thằng Nì trong nam lần lại sau hề.

Tâm là mắt:

— Trời đất, có chuyện đó sao?

— Chuyện đó có gì mà tới đây mày biết rõ rằng khi đó tao chưa.

— Ai biết. Bỗng đó mày đọp nhẩm hai đứa nó đó sao?

Anh Thơm không để ý tới sự có mặt của Hiền ngồi đó. Anh kể thơm thơm:

— Đụ bọn Hai đứa tới nó trên trường rào trụ. Tụi nó đi cặp mắc ăn vỡ nhau mày. Tụi nó mắn lại trên đất à chấu. Thiệt tao không dễ. Tao lập nhẩm, tao hết Tôn chớ. Tới bà tao đón sát, tao thấy hai đứa nó sát tại nó ấu, ngồi tao.

Chị Thơm vô đầu đứa con nói đang một tay ở trên vai. Chị nói mỏng nghe chẳng kể chuyện với bạn. Riêng Hiền cúi mặc cảm. Nàng cảm đau ngồi xuống chỉ dưới chân. Tâm ngồi đang nhìy, lúc lắc đầu lia lịa và chắc lưỡi:

— Quá thôi. Vậy rồi sao?

— Tao cũng chưa biết rõ là sao. Tao nắm gọn thằng Nì. Tao đón sát mới nhận ra nó. Đó hồn.

(CÒN NỮA)

Ông Hoàng lưu vong Sihanouk Hật lộ :

Nga đã giảm bớt viện trợ quân sự cho Cộng Sản Bắc Việt

★ T.T. Nixon vẫn tin quân sự đang được thay thế bằng thương thuyết

TIỀN TSIN 21 12 (AFP). — Tuần lễ cuộc phỏng vấn của ông Jean Sainteny, Ông Hoàng Sihanouk đã qua Paris để đi đến Nga. Bắc đã giảm bớt viện trợ quân sự cho BV. Ông Sihanouk cho biết như vậy 1 ngày trước khi có một cuộc canh tác đối với BV Ông Sihanouk cho rằng mức viện trợ quân sự của Nga cho BV đã chậm lại sau đó hiển tại chỉ viện trợ đủ để duy trì cho lực lượng đã có rồi.

Các quan sát viên ở Bắc Kinh cho rằng việc Nga sẽ giảm viện trợ cho BV có thể giải thích bằng cách là Hoàng Nga sẽ đã hành động cho là hòa hoãn sắp tới nói thật thì hoặc là Nga sẽ cũng bớt viện trợ

Lãnh tụ của ngoại Ô Ô Hà Nội phải bỏ chạy do hiểu chiến để có cuộc thảo đó hòa hoãn hiểu hòa hòa hợp với chánh sách hòa dịu của Nga nên thế giới.

Ngoài của ông Bắc Kinh Nga sẽ đã khuyên tôi yên cầu của Ai cập đã được viện trợ nhiều loại vũ khí tối cũng mà.

TT Nixon vẫn tin quân sự đang được thay thế bằng thương thuyết

HOA TH ĐỐN 20-12-(AP) — TT Nixon hôm thứ tư tuyên bố với ký thu đại sứ Liên Phong Nam để tăng chứng tỏ by vong rằng cuộc chiến tranh tàn bạo mà kể xâm lăng cuối hàng đã gây ra quá nhiều đau thương cho nhân dân Lào, sẽ được sớm chấm dứt.

TT Nixon đã không đã đưa ra đề nghị cách tạo BV hoàn việc giám sát đường mòn HC Minh không để lọt vào đó cách cũng quá lớn nhưng ra hiểu là "nếu một kỹ người ta trong đó cuộc ngừng bắt bị quấy rối thì sẽ được thay thế bằng cuộc thương thuyết để đến giải pháp công chí hòa cho cuộc tranh chấp".

Về vấn đề Lào, TT Nixon tuyên bố tiếp với vì tân đại sứ Lào: «chúng tôi mong chính phủ Lào sẽ tiếp tục tranh đấu và giữ vững được độc lập, hòa bình và sự trung lập của Lào».

Mặc khác, cũng theo AP, Bộ ngoại giao Mỹ tiếp đã tỏ chối không các nhận bọc hoàn bình luận gì về các lời phát đề của các chính phủ khác về việc Hoa kỳ tái oanh tạc BV.

Lê Nghĩa Liêm Sĩ còn Việt-Nam còn

N Tiếp theo trang 1

toàn mở phản công ngay sau khi có kỳ kết ngưng bắn trước phản đối nay có thể y như Is hồi tết Mậu Thân. tức thời ông nghĩ giúp đoạn ngày các cuộc thương thuyết. Như vậy liệu có nên thái vọng không ?

Dù sao thì 2 phe vẫn giữ lấm lực với nhau... Nga và TC tuy không lấm áp lực với Hanoi nhưng vẫn có thể giúp lời có vẫn tự thất bại trong cuộc hòa đàm ở Bale lần cho mọi người hiểu rõ thế nào là hoà bình trong danh dự nghĩa là phải thực sự ngưng ngay đó TT Nixon qua hành động ngày đã đồng thời đã gạt bỏ việc kết hoà bình đúng tế giữa Mỹ và BV. Cuộc thương thuyết phải làm công việc chính tự thông tin" mà thu gọn lại các sự giảm sẽ cũng là cũng tốt. Như vậy tôi là các cuộc thương thuyết đã có tiến bộ.

O Tiếp theo trang 1

giữa HK và BV chưa hoàn tất được gì cả, riêng như có vấn Kissinger đã tuyên bố mà chỉ được 90 phần trăm thôi.

Người trưởng Indo vừa nhận lại là: 1) do cuộc ném ngoài thành phố thành phần trong UP Hội Quốc Tế hiểu rõ Đình chiến và Giám sát tại quốc ngoài và tại Nam VN.

PNOM PENH 20-12 (UPI)— Một viên chức cao cấp trong chính phủ CH Khmer đã tiên thành viện Hoa kỳ và cách tạo BV và tuyên bố TT Nixon đã ra lệnh tái oanh tạc để buộc Hanoi phải đồng ý ngưng chiến. Đây cách xây TT Nixon muốn cho BV tiếp tục ngưng lửa và có thể buộc BV phải quý dưới chân ông để xin được ngưng bắn. Đây cách xây chỉ ra sẽ xảy ra hình thực sự. TT Nixon đã ra lệnh tức Hanoi phải chấp nhận những điều kiện ngưng bắn mà CH Khmer đã với tài Nhưng điều lúc xảy ra không được nên ra ngưng bắn, bao hàm 1 sự giảm sát quốc tế và đã đồng Đảng Dương và tất cả quốc Cộng sản VN phải rút khỏi lãnh thổ Khmer».

Tuy nhiên các báo chí ngày bảo bằng tiếng Khmer đã bỏ đoạn đó một lịch luận sáo và việc HK tái oanh tạc BV.

K Tiếp theo trang 1

nước 3 tháng tới ngày 02-5 đến 10-8-72.

Trong mỗi thời gian sắp những chiến sĩ Nghĩa Quân liên hàng các đồn Cái Sơn gồm những tên chiến đấu được mặt hoàn chỉnh khó khăn. Nhiều khi đồn bị mất liên lạc với chỉ khu cả tuần lễ, vì bộ thông cơ truyền tin của đồn bị sập autenne Binh ít trang đồn chiến gọn, phải ăn cả cây cỏ và quần áo để tiếp tục chiến đấu.

Bộ là lá lách bao hàng có thật mà ít ai biết được, nhất là trong giai đoạn nghiêm trọng của đầu năm 1972 vừa qua. Nhiều trường hợp như đã chứng minh trong lãng quên. Trong lúc tình chính trị đang có nhiều biến chuyển mới là, chỉ ngày tiếp phân đất ta nói của quả nhà, người chiến sĩ VNCH vẫn gắn chặt tay súng với 1 tinh thần chiến đấu bền vững bất khuất. Quyết không để mất đồn, dù là lolo, biết trở, trước cuộc vây xiết, đã đánh đến của giặc CS xâm lược.

Trong đợt cao điểm tháng 5-72 của CS, địch quân đã dồn lực lượng trong vùng Tây Nam Minh bắc ra các Tỉnh lân cận ở miền Hậu Giang, để mở các trận thanh lấm ung vùng chung thân miền Tây. Chương Thiện là Tỉnh chịu nhiều áp lực nặng của cộng quân Quân khu 3 CSBV đã trang các đơn vị chủ lực từ các vùng đồng hoang của rừng U Minh kéo đến ồ ạt hiếp Chương Thiện, với ý đồ đánh chiếm Tỉnh này để sau đó, dồng lấm bàn đạp tấn công các Tỉnh nằm trong miền trên Hậu Giang.

Đồn Cái Sự, là một nơi nhận ra nhất của Tỉnh Chương Thiện, đã bị địch quân CSBV kéo đến tấn công hoàng suốt 3 tháng liền. Đưa vị địch đến có Tiểu đoàn Z9 cùng các đơn vị địa phương CS, với quân số gần 10 lần lực lượng trú phòng của đồn Cái Sự, trong số sau hàng đầu đã đang đã làm bước tiến đánh các nơi khác trong Tỉnh này. Nhưng Cộng quân đã bước tới để thăm hại trước khi thân chiến đến gần đồn vào 23 ngày sáng Nghĩa quân VNCH, quyết bảo vệ đồn Cái Sự đến hơi thở cuối cùng.

Vẫn áp dụng lối đánh cổ tính triền phạo hay sung, nhưng đã có nhỏ nhiều cuộc tấn công 3 ngày vào đồn, Cộng quân vẫn không thể nào chọc thủng được phòng tuyến cố thủ của NQ đồn Cái Sự. Xác địch nằm vãi ngang các hàng rào kẽm gai đầy nhà bẩy, chính là chứng ngôn một cảo bước tiến của Cộng quân.

23 ngày Nghĩa Quân đồn Cái Sự vẫn kiên cố chiến đấu trong một tình thần bất thuất. Trong lúc bên trong đồn vẫn khác vẻ sự chiến hợi lượng thực, bên ngoài Cộng quân vẫn bắn phá tự hiếp đến hàng ngày. Địch bắt lon chiếu dụ Nghĩa quân trong đồn ra hàng thuận, nhưng tất cả chiến sĩ NQ đồn Cái Sự vẫn 1 lòng chống địch, cố ngăn chặn bước phục giặc thù.

Thà chết chứ không hàng. Đó là lời thề quyết liệt của anh em Nghĩa Quân coi người Trung đội trưởng Nguyễn văn Bích. Trước tình thần chiến đấu của đồng đội, anh Bích ngày đêm sắp xếp các vị trí phòng thủ của đồn Cái Sự chẳng kiên cố lắm, mặt nhưng mà vẫn Chỉ khu Đức Long cần cứu tiếp viện, hoặc ít yểm trợ pháo binh.

L Tiếp theo trang 1

tiếp tục ít nhiều giờ. Và chính giờ bảo đảm đó đã cứu được. Ít nhất phi cơ Mỹ mất hiện ở bên trái hết sức quan trọng cách tạo ngày mà phi cơ bay vào thấp và thấp cao rồi lấn lên mới thả bom vì lấn bảo đảng lấy lực đã bắc dài tới hơn 3 giờ, trong thời gian này không cách lấy lấy phi cơ ta qua thả bom lần thứ nhất tới lần thứ nhì là độ nửa giờ, trong khi đó phi cơ Mỹ như vào cuộc giải cứu sống phòng thăng bình lên nhà xá. Lấu lấu lại có 1 hay hai người ra ngoài cho ăn bay qua đến và ở vùng cạnh ở vì đâu tất đây đặc biệt không ai định rõ được nơi trống bom là vùng nào.

A Tiếp theo trang 1

vào qua, phi cơ Mỹ đã đội đến 20.000 tấn bom xuống BV, đại phát thanh Hanoi hiện có đã bị hiểu điều, bài công Hà phòng đã bị tắc phá thêm nhiều.

UPI cho rằng bao hàng phi cơ Mỹ cũng đã oanh tạc các nơi chính đã tiếp ứng của BV cách biên giới Tầu 15 dặm và bàng chục cầu tuần dương bạn và khu trực hướng cũng cách bờ biển Thanh Hóa 19km và phào kích đó đội các mục tiêu quân sự trên bộ.

Ngũ giác đài loan báo kết quả

HOA TH, BÓN 21.12. (AFP) Trong bài báo hàng bao tăng các cuộc oanh tạc BV vẫn được tiếp tục, đặt ngày viên Ngũ giác Đài đã bố lên đến viên các mục tiêu bị ném bom ở BV là : Nhà máy xe lửa, các cơ sở chứ bay quân xuống đông tàu, kho dự trữ, các điểm bốc dỡ hàng hóa, các xưởng sửa chữa xe cộ, các bến thông tin liên lạc, các cầu cống xe lửa, các bãi đậu tàu xe lửa và xe vận tải, các cầu cảng Haiphong, các ụ và sông phòng không và hầu tiêu.

Phát ngôn viên cho biết mỗi ngày có độ 500 phi cơ chưa dự nói ngày vào các trận oanh tạc và đã gây ra thiệt hại về mặt quân sự rất đáng kể.

Và tính đã đông trong 2 ngày qua mỗi ngày BV phóng lên độ 100 hỏa tiễn chống phi cơ.

Tổng Thư Ký LHQ chạy chữa

LIÊN HIỆP QUỐC 21-12 (AFP) Ông Tổng thư ký LHQ Kurt Wal đhiêm bàm thứ tư đã yêu cầu đại diện Nga là ông Yorkor Malik, và đại diện Trung Cộng là Hoàng Hoa tới gặp ông để thảo luận về vấn đề VN do việc oanh tạc của Mỹ tạo ra tấn nay. Do phát ngôn viên Liên hiệp Quốc loan báo.

Hôm thứ ba ông Weldhe m đã tổng gặp đại diện Mỹ để bài nhỏ ý hướng của Mỹ về vấn đề nói trên. Sau đó phát ngôn viên LHQ tuyên bố : Ông Tổng Thư Ký LHQ đánh tất cả khả năng để can thiệp vào việc này.

Trong khi đó tại Bale, người ta vẫn cho rằng nếu không có gì bất ngờ xảy ra trong phút chót thì cuộc lên đàm vấn diễn ra như thường lệ, ngày cuộc mật nghị đã bị gián đoạn và BV đang bị oanh tạc vẫn có quan sát viên ghi nhận rằng giới chức Mỹ vẫn có ta tin tưởng rằng vòi đây cuộc mật nghị sẽ được tiếp tục đã có thể đi tới kết quả.

B Tiếp theo trang 1

Theo một nguồn tin quân sự đáng tin cậy, phân lực cơ Hoa Kỳ trong hai tuần qua đã liên tiếp nỗ những địa điểm tính nghi cở tập trung cũng quân, có nơi chế cảnh trung tâm Kontum Thom hai đầu: Kompong Thom ở vào tâm điểm của 4 đường xâm nhập và tiếp viện của Cộng quân, đã bị có lập tức thì chiến tranh bắt đầu.

Người ta Bộ CH của chính phủ CH Khmer cho rằng hiểu Cộng quân đã tấn công bằng số thể tuyệng vào một đồn quân chính phủ cách Pnom Penh 10 dặm về phía Tây nam, làm bị thương ba quân nhân.

H Tiếp theo trang 1

ở trong cố vấn đoàn. Lâm như vậy thực phải. Đầu tranh chính trị với Cộng sản, là bên phía của đáng phải, tôn giáo đáng. Nay phải, tôn giáo đương lên cũng cần bộ thực thi đúng tác tuyên vấn của gì hay hơn. Mặc dầu SVSQ, cũng cần cần bộ phải thì hành công tác trong những vùng của địa phương của đáng phải trợ giúp. Sinh viên công tác tại Kiến Bình cho biết, Hội bảo lúc phát hành ban ngày thì không sao. Nhưng khi bộ đã thành thì chỉ 2 phút sau là địch bắn trả ngay. Tại Tuyên Nhơn. CBDV đang lên truyền truyền SVSQ. Các bạn SVSQ đang máy phòng thành đến lý voi ở. Cuộc đấu súng liên 10 phút thì bên địch thua cuộc. Ước quá chúng bắn về phía SVSQ. Lập tức sĩ quan trưởng toán công tác xin cả đại bác vào nơi có tên lửa đạn địch bắn. Đa số sinh viên cho biết, trên đường công tác của họ, họ thường gặp những mảnh giấy vẽ xuống ep, 2 xuống tay gạch chéo với hàng chữ: «Tôi đầu. cần bọn SVSQ giải điệp quan đây» SVSQ bên lấy 1 tờ truyền đưa chiêu tôi đầu tên tầm bắng. Cả toán chúng chỉ lựu đạn xuống dưới chân tầm bắng.

Anh em phải đừng đây giữ cho nhỉ Đây đã đề cũng tác của cán bộ SVSQ và các bộ tại Kiến Tường vất vả như thế đây.

Nhưng hình như SVSQ lại lấy những cuộc đấu tranh như anh em làm 1 trò vui. Họ cho chúng tôi biết. Bọn cán bộ CSBV xâm vùng, làm ăn thăng bộ được ?

HOÀNG QUÂN

C Tiếp theo trang 1

việc Hoa Kỳ tái oanh tạc toàn diện lãnh thổ BV không phải là một hành động leo thang chiến tranh mà chỉ muốn làm cho BV chấm dứt tiến gian mình chiến tranh Nghị sĩ Sang tán đồng quyết định của Hoa Kỳ và cho là 1 việc phải lắm.

Nghị sĩ Trần văn Quế cho rằng việc tái oanh tạc lần lần của Mỹ là do BV thiếu thiện chí trong vấn đề giải quyết cuộc chiến này. Hành động của Hoa kỳ là một sự trừng phạt được coi là xứng nhẹ Nghị sĩ đồng bào VNCH đồng minh cần phải có những biện pháp mạnh mẽ hơn như đánh tan toàn bộ quân BV xâm nhập lãnh thổ Nam VN.

Cùng quan điểm trên Nghị sĩ Nguyễn văn Ngãi trưởng ban liên nước Quốc phòng Thương nghị việc cho rằng việc Hoa kỳ tái oanh tạc khắp BV sẽ là yếu tố gây phần vào việc tái lập hòa bình tại VN.

Nghị sĩ Ngãi nhấn mạnh đến nay CSBV vẫn tỏ ra thiếu thiện chí trong việc thương thuyết hòa bình. CS vẫn tăng cường sở lực chiến tranh xâm lược miền VN trong 9 tháng qua. Nhưng cũng chính thắng quân sự vẫn tỏ ra đầy đủ lạm lợi khi cần. Chính vì nhận thấy đã vẫn đó của CS mà Hoa kỳ đã phải tái oanh tạc các nơi sở chiến tranh trên lãnh thổ BV.

Thượng Nghị sĩ Nguyễn văn Ngãi việc Hoa kỳ mở lại các cuộc oanh tạc toàn diện BV là nhằm phòng trừng phạt thích đáng đối với Hà Nội. Chắc chắn phải khiến CS BV sẽ nhận thức được hậu quả của sự ngoan cố của họ trong việc cản ngăn hòa bình.

Nghị sĩ Ngãi kết luận những người yêu chuộng hòa bình sẽ hoan nghênh việc Hoa kỳ tái oanh tạc BV khi vì lẽ là yếu tố thuyết phục các nhà lãnh đạo CSBV từ bỏ những toan tính phi lý mà chấp nhận sự thiện chí hòa bình để cùng nhau tái lập hòa bình tại VN.

E Tiếp theo trang 1

thực hiện thêm trong lai cũng như CS đã tăng lên tế liệt ở hội quốc tế Ngoại giao Genève 1954 tránh lập».

Vì dụ, thiện hiện chấm dứt chiến tranh và tái lập hòa bình bao tuyên bố của phái đoàn VNCH nói, thực tế vẫn đã rất đơn giản.

Một dự án như thế đã được thảo ra chung cho chiến khuyến điều và một số điều khoản cần cần được xem xét lại mà chỉ thể trở nên chấp nhận và thực đúng cho các phe liên hệ. Chính vì thế nên bảo vấn đề thiện thiện hiệp cần được xét đến đã được nêu tổ hoa. Thay vì chấp nhận gần đây bản vấn đề. lấm cho tiếp hòa, ngày 26-10 Hanoi cần bỗ bản dự thảo thỏa hiệp và từ đó vì đã Hoa Kỳ phải kỳ vào mà không được sửa đổi chi cả.

Bản tuyên bố của phái đoàn VNCH kể luôn rằng việc phía CS tìm cách đề tách nhiều cho kế khác cũng thể thêm sự thiện hiệp chỉ và thiếu thành thật của hy trong cộng cuộc tìm kiếm hòa bình.

D Tiếp theo trang 1

Ngoài ra Ông Trần kim Phượng, Đại sứ VNCH tại Hoa kỳ cũng tham dự buổi họp này.

Hôm thứ Tư 20 tháng 12 năm 72 lúc 10 giờ, Tổng Thống cũng mở một buổi họp với quý vị Chủ tịch TNV, Hội nghị viện và TCPV Cũng trong dự buổi họp hôm nay có thành phần Hội Đồng An ninh Quốc gia, Đại sứ Trần kim Phượng vừa từ quốc gia.

Trong Thăm vụ Báo Chí Phủ Tổng thống cho biết, buổi họp đó vào đã trong 30 phút và chấm dứt lúc 15 giờ 45.

Hiện diện trong buổi họp đó, có ông Ellsworth Bunker, Đại sứ Hoa Kỳ tại VN và ông Hoàng đức Nhã Bí thư Tổng Thống.

F Tiếp theo trang 1

nối ngày hàng ngàn quả đạn đại bác đã loại có khi lên đến 8000 quả 1 ngày vào Tỉnh Ly An Lộc.

Tính tới 4-4-72 đến nay các chiến tích của anh em BPQ, NQ và NDTV được ghi nhận như sau:

A.— VỀ HÀNH QUÂN DIỆT GIẶC :

— Địch bị giết chết : 425 tên.

— Tù binh : Ta bắt sống 06 tên Trong đó có 1 Đại Đội Trưởng thuộc C.31 Địa Phương. 2 Du kích. 1 đại Đội phó thuộc Z.28 đặc công CT 5. 01 Hạ sĩ Trưởng xạ, 01 Trung đoàn 272 thuộc công trường 9

— Vũ khí : Ta tịch thu 73 súng cá nhân, 27 súng cộng đồng 1 máy PRC 25 và tiêu diệt 10 chiến xa.

Nói đến các ấn hùng hạ chiến ăn đích của chiến sĩ BPQ, NQ và NDTV vào 2 đợt tấn công của CS từ ngày 13-4-72 và đến 11-5-72 vừa qua, các đơn vị đều nghỉ đến:

Trung Sĩ Nguyễn văn Tôn thuộc ĐĐ/3/214/ĐPQ, Trung sĩ Lê văn Tỷ và hạ sĩ Trần văn Hiếu thuộc CSF CC/321. TKBL, Hạ sĩ Lê văn Phát thuộc ĐĐ 255/ĐPQ, Trung sĩ Nguyễn văn Đẻ thuộc Phòng Bình lãnh Tổng, Hạ sĩ Lê trung Thông thuộc ĐĐ/213 ĐPQ Nghĩa Quân Nguyễn Trung Trinh thuộc Trung đội BLG 13, NDTV Trần v. Bình thuộc Ấp Phú Bình, Cảnh sát viên Đặng văn Phương thuộc BCH/CSQG/BL và TS 1 Lê Trọng Thắng thuộc ĐĐ/CTCT/TK

Ngoài ra nếu nói đến tích thần chiến đấu anh dũng và khả năng tác chiến tuyệt vời của các chiến sĩ tổ thể Địa Phương Quân, Nghĩa quân và Nhân Dân Tự Vệ An Lộc, trường chung ta phải nói đến sự chiến đấu can cảm, đồng cảm của các chiến sĩ Liên Đội 3/25/ĐPQ từ thủ đô Minh Thạnh, một đồn trú cách Tỉnh Ly An Lộc độ 8000 quả 1 ngày vào Tỉnh ly An Lộc.

Đồn này với điện tích bé nhỏ, khả khăn cho việc tiếp tế thả dù. Thế nhưng từ 1-1-72 khi An Lộc bị Cộng sản xâm lăng, đồn Minh Thạnh đã chịu 1 áp lực nặng nề với 2 Tiểu đoàn Chính quy BV thường xuyên bao vây và tự hiếp qua những trận uwa phão nặng đêm từ súng M79, súng 75 ly đến hỏa tiễn 107 ly, 122 ly và đại bác 130 ly, cần cũng đã mở nhiều đợt xung phòng cường loạn, trường như đã đang cuối gọn đồn Minh Thạnh mà chúng coi như mỗi miếng mồi ngon, nhưng ý đồ của họ bị bể vỡ. Các chiến sĩ đồn Minh Thạnh đã an uống khám khỏ vẫn cùng giaĐình chiến đấu đến tháng.

Với hơn 06 tháng tế thả, đã bảo toàn cho lực lượng của LĐ-3 25-BPQ và gia đình họ. Bộ tư Lệnh Quân đoàn III đã quyết định cho T.T. Tây Lên đội trưởng liên đội 3/25 bảo vệ binh sĩ và gia đình đã đi tắn chiến thượng về Chi khu Chơn Thành ngày 16-10-72.

Hiện nay tỉnh lỉnh Bình Long đã trở lại yên tĩnh. CS BV coi như thất bại hoàn toàn, các Công Trường 5, 7, 9 bị tiêu hao gần hết, giờ đây chúng sẽ lê dòng chết tiên QL13 và xung quanh tỉnh ly Bình Long, với âm mưu chiếm đất cầm cố khi có ngưng bắn.

(Còn tiếp)

G Tiếp theo trang 1

chiến ở Liên Đội 3/25/ĐPQ từ thủ đô Minh Thạnh, một đồn trú cách Tỉnh Ly An Lộc 8000 quả 1 ngày vào Tỉnh ly An Lộc.

Đồn này với điện tích bé nhỏ, khả khăn cho việc tiếp tế thả dù. Thế nhưng từ 1-1-72 khi An Lộc bị Cộng sản xâm lăng, đồn Minh Thạnh đã chịu 1 áp lực nặng nề với 2 Tiểu đoàn Chính quy BV thường xuyên bao vây và tự hiếp qua những trận uwa phão nặng đêm từ súng M79, súng 75 ly đến hỏa tiễn 107 ly, 122 ly và đại bác 130 ly, cần cũng đã mở nhiều đợt xung phòng cường loạn, trường như đã đang cuối gọn đồn Minh Thạnh mà chúng coi như mỗi miếng mồi ngon, nhưng ý đồ của họ bị bể vỡ. Các chiến sĩ đồn Minh Thạnh đã an uống khám khỏ vẫn cùng giaĐình chiến đấu đến tháng.

Với hơn 06 tháng tế thả, đã bảo toàn cho lực lượng của LĐ-3 25-BPQ và gia đình họ. Bộ tư Lệnh Quân đoàn III đã quyết định cho T.T. Tây Lên đội trưởng liên đội 3/25 bảo vệ binh sĩ và gia đình đã đi tắn chiến thượng về Chi khu Chơn Thành ngày 16-10-72.

Hiện nay tỉnh lỉnh Bình Long đã trở lại yên tĩnh. CS BV coi như thất bại hoàn toàn, các Công Trường 5, 7, 9 bị tiêu hao gần hết, giờ đây chúng sẽ lê dòng chết tiên QL13 và xung quanh tỉnh ly Bình Long, với âm mưu chiếm đất cầm cố khi có ngưng bắn.

(Còn tiếp)

Đọc trang 4 :

NỤ HỒNG

QUỲNH-CHI và TRÚC-THÚY phụ trách

Muốn chết bị thảm
Liên hiệp với Cộng Sản

Kết quả xổ số K.T

XỔ NGÀY 19-12-1972

loại 12C1, 12C2, 12C3, 12C4, 12C5, 12C6, 12C7

Số độc đắc trúng 5 triệu đồng

730488

Trúng 500.000 đồng

588176
431212
346787
582241

Trúng 50.000 đồng

399741
559676
747448
853800

Trúng 50.000 đồng

84728 69667 66668
65244 25071 53380

Trúng 25.000 đồng

4072 9100

Trúng 5.000đ 855
Trúng 2.500đ 988
Trúng 500đ 87

Những vé có 5 con số giống là độc đắc đều trúng lô an ủi 10.000đ.

Cùng cố thôn ấp

● Tiếp theo trang 1

Tuồng cũng cần nhắc lại công tác của chiến dịch Thăng Tiến C/CT gồm có những yếu tố chính : Tập trung đông bảo để tính hoạt ; thân vững từng gia đình để tuyên truyền, mạn đàm và tổ chức ; phân phát bảo chí, truyền đơn bích chương và công biểu ngữ giúp mọi thắc mắc và trở ngại của nhân dân đi vào đường hòa bình hiểu hiểu công tác giáo dục chính trị thông tin" mà những giúp cho nhân dân an hưởng tình hình, chế trong và đường lối của và giúp đỡ đồng thời để cho cách giác trước mọi thủ đoạn lưu manh, gian xảo, hiệu hơn của bọn CS và mọi hành chuyển thời cuộc.

Cùng các Văn hữu bốn phương

Mục TRUYỆN NGẮN CHỌN LỌC của Nhật báo TIỀN TUYẾN đánh giới thiệu tất cả những sáng tác đặc sắc của bạn đọc và văn hữu bốn phương.

Chúng tôi hân hoan đón nhận bài vở của các bạn.

- ☐ Đã thì tự do, tuy nhiên nội dung cần lành mạnh xây dựng.
- ☐ Không ấn định số trang giấy. Truyện ít hay nhiều tùy bộ cục kỹ thuật và đề tài của các bạn, tuy nhiên chỉ nên viết trên một mặt giấy.
- ☐ Mỗi truyện được đăng, tác giả được hưởng khoản nhuận bút 300đ (năm trăm đồng).
- ☐ Bài vở của các bạn, ngoài bút hiệu, xin ghi thêm tên thật ở cuối truyện để tòa soạn tiện việc trả nhuận bút.
- ☐ Thư từ bài vở gởi về Hộp thư số 4 tòa soạn nhật báo TIỀN TUYẾN — Saigon.

MINH TRIẾT

954. MINH-MẠNG CHOLON

CHUYÊN sau chế tạo và cung cấp Bí Tinh Tế Nhân truyền khoa BÍ TÀNG ĐẠI LỤC NHÂM và VỊ BỐC TIÊN TRI (bắt trước khi bói). Hệ thống THIÊN THIỆN LỰC CHƯ THẦN

PHÙ (không giúp việc bói nhảm).

Vỏ ruột NANKANG

XÀI BỀN — CÓ BẢO ĐẢM

Đọc trang 7 mỗi ngày :

nanh vuốt rừng sâu

Tiểu thuyết gián điệp đặc ý nhất của Nhà văn BẠCH LANG

Đọc và giới thiệu nhật báo Tiền Tuyến

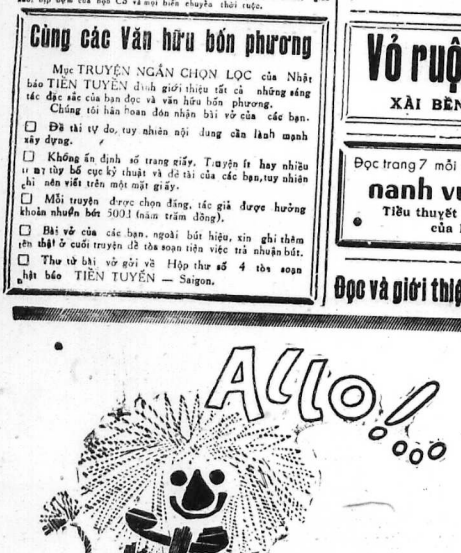

Đánh răng sáng sớm chưa đủ còn phải đánh răng trước khi đi ngủ mới ngừa được sâu răng

Một lời nhắn nhủ của Hynos PHOSPHATE

Chủ nhiệm : PHẠM XUÂN NINH
Quản lý : ĐÀM MINH-KIỀU
Trị sự : TRẦN VĂN-LIỄU

Thư từ, bài vở gởi cho Tòa Soạn
Xin đề : Nhật Báo Tiền Tuyến — Hộp Thư số 4 Sài-gòn
Địa chỉ quảng cáo, liên lạc với Tr. Trị Sự
56 140 đ LÁI — Saigon 2

ĐỌC TRANG 7 :
CÔ SẦU HUỲNH KỲ
● Truyện dài của SƠN NAM

Chúc Mừng Hạnh Phúc

Vui mừng được tin ngày 24-12-72 :

Anh MAI VĂN THẢO

và TRẦN THỊ ÚT

kỷ hiệp ước giữ từ cuộc sống đôi thắm.

Thành thật góp vui và kính chúc Anh Chị sống bên nhau trọn đời hạnh phúc.

Lê tấn Hưng — Đặng trung Nghiệp
Lê tấn Thành — Võ văn Nghi
Phạm kim Thành — Hồ văn Tết

TIN-MỪNG

Nhận được Hồng Thiếp của Ông Bà TỪ-BỘ-LÂNG Trưởng Ty Lao Động DALAT báo tin Lễ Đính Hôn cho Thế Nữ

Cô TỪ-THỊ HƯƠNG-TÀO

cùng

Cậu NGUYỄN-BÁ-HIỀN

Sinh viên Tiến Sĩ Điện Tử tại Hoa Kỳ con của Ông Bà Tổng Giám Đốc THÀNH MỸ KỸ NGHỆ Công ty Saigon.

Thành thực chúc vui vầng Hai Họ và Chúc Hai Cháu Trăm Năm Hạnh Phúc.

Ô.B. NGUYỄN-HẢI-TRÚ

« EXCLUSIVE NITE-CLUB IN BEAUTIFUL WIES-BADEN, GERMANY, SEEKS LADIES OF EASTERN WORLD DESCENT TO WORK AS BARMAID WAITRESS OR HOSTESS. NO EXPERIENCE NECESSARY. GERMAN SPEECH NOT REQUIRED. TRANSPORTATION AND LODGING INCLUDED. WE WILL SEND FULL DETAILS ON OUR RECEPT OF YOUR LETTER OF APPLICATION WHICH MUST INCLUDE PHOTOGRAPH WITH MEASUREMENTS AND AGE ».

John Bentley
c/o Moore
62 Wiesbaden
Wilhelmstr. 52B
W. GERMANY

THÔNG CÁO

CÔNG TY ĐIỆN LỰC VIỆT NAM TRẦN TRỌNG THÔNG BÁO :

Vì của kết toán số tính năm 1977 nên các Phòng Thu Ngân của Công Ty Đ.L.V.N. tại các vùng Biên-Hòa, Chợ-Lớn, Gia Định, Thủ Đức, Bến Hòa, Hóc Môn số 66 ở đường ngày 2-1-73.

Kính báo
CÔNG TY ĐIỆN LỰC VIỆT NAM

Phân ưu

Được tin rất :

Ông Giuse VŨ ĐÌNH CÔN

đã từ trần ngày 19-12-72 tại Bồi Phát.

Xin thành kính phân ưu cùng Bà, Cả loan và gia quyến. Xin Chúa cho linh hồn Giuse sớm hưởng phúc Thiên Đàng.

Gia đình PHAN ANH TUẤN

Hàng-Không Việt-Nam

Thông cáo số 152

HÀNG KHÔNG VIỆT NAM trân trọng thông báo quý khách hàng hoãn chuyến bay :

— Kể từ 15.12.1972, cơ sở bao thuê phi cơ của đường bay quốc tế, quốc nội đã đóng cửa số 1 vào đây :

56 Đ.Đ. Đ.V.T. Phòng Saigon

Đại sảnh bên trái phòng số 4

ĐT. số 990116-990117-990912-990913-990914-990915.

— Các chuyến đã chuyến số hoa 1 số, xin quý khách liên lạc với Ông HÀNG THANH VĂN hoặc Ông HỒ THANH LIÊM theo địa chỉ trên.

SAIGON ngày 19 tháng 12 năm 1972,
HÀNG KHÔNG VIỆT NAM