Do anh Võ Phi Hùng Cựu HS Petrus Ký (67-74) tặng Khu Sách Xưa Quán Ven Đường (Từ microfilm Thư Viện Đại học Cornell)

Bị mất đồi 342 (Checkmate) Cộng quân đau hơn hoạn bèn «tiền pháo hậu xung» để mong chiếm lại nhưng bị Sư Đoàn 1 Bộ Binh đánh tan

QUẢNG-TRỊ : CỘNG QUÂN KHÔNG DÁM GIAO TRANH VỚI TQLC

Các chiến sĩ Biệt Động Quân reo mừng trên xác 1 Chiến Xa T.54 của Nga Số bị các anh em bắn hạ tại An Lộc trong những ngày đầu của trận chiến.
(Ảnh BỬU KHÁNH)

VÀ CHỈ XỬ DỤNG TỐI ĐA PHÁO BINH

□ 2 Tiểu đoàn CSBV bị mất liên lạc, 1 Tiểu đoàn khác của địch bị vây khốn ở Tàu Ô.
★ Chiến xa CSBV xuất hiện tại Cambốt.

NĂM THỨ TÁM ★ Số 2.231 — THỨ BA 8-8-72 ★ 29 THÁNG SÁU NHÂM TÝ

TRỊ THIÊN Ngày N.-L. 46 (Tăng hợp).— Quân BV bên Chế nhật đã tập trung hỏa lực mạnh nhất ở chiến tuyến Quảng Trị.

Những cuộc giao tranh dồn nhau ở đồi 342 (Checkmate) không nổ đớ đội. Binh mình hôm chủ nhật, 1 lực lượng CS không rõ quân số đã xuất phát hậu vương tấn công trên ngày đồi 342. Cuộc tấn công nhằm mục đích tái chiếm quyền kiểm soát ngọn đồi. Sau nhiều giờ giao tranh ác liệt, CQ đã rút lui. Cuộc giao tranh kéo dài hơn 4 tiếng đồng hồ. Cho tin cho biết là 23 Cộng quân đã bị giết tại trận.

Bên trong vành đai phòng thủ Trị, cộng quân sẽ tránh giao tranh bình đ.ỉ TQLC nhưng đã xử dụng tối đa chiến thuật «địa pháo». Cộng quân đặt những khẩu súng hạng nặng ở bên kia sông Thạch Hãn.

Hôm Chủ Nhật, TQLC cũng đã xử dụng «tiêu địa pháo» để liệt vào quân CS ở Bắc Cổ thành Quảng Trị. Cộng quân phản hồi 1.000. quả đại bác vào đơn vị TQLC. Giao tranh ác liệt đã diễn ra bên ngoài vòng đai phòng thủ quân Triệu Phong. Trận đánh khởi sự từ 0h10 phút và kéo dài đến 10h45 phút mới kết thúc. 25 Cộng quân bị hạ.

Quân lộ 13 đã được khai thông. Nguồn tin quân sự hôm Chủ nhật

Xem tiếp trang 8 A

HÔM NAY :
Đọc trang 5 :
Thể Thao
● THIỆU-VÔ phụ trách
8 trang
giá 25 đồng
★
PHÁT HÀNH 6 giờ sáng mỗi ngày

NHẬT BÁO tiền tuyến
TIẾNG NÓI CỦA QUÂN DÂN MIỀN NAM TỰ DO
★ Chủ Nhiệm : PHẠM-XUÂN-NINH ★
Tòa soạn Điện thoại : D.S 99.533. Q.S. 40.271 ● Trị-sự và Quản-Lý 193 đường Gia Long Saigon ◇ Điện thoại số : 20966

THEO SẮC LỆNH CỦA TỔNG THỐNG VNCH

Tr. Tướng Trưởng và Th. Tướng Phú được đặc cách thăng cấp thực thụ

□ Thiếu Tướng Nghi và Thiếu Tướng Toàn : Tư Lệnh thực thụ QĐ4 và QK4 và QĐ2 và QK2

★ ÔNG LAIRD : CSBV CÓ KHẢ NĂNG TẤN CÔNG LỚN MỘT LẦN NỮA, NHƯNG SẼ THẤT BẠI NẶNG ● QL VNCH SẼ CÓ DỊP THẮNG LỚN.

SAIGON.— Tổng Thống VNCH ngày 4-8 vừa qua đã ký sắc lịnh số 581-TT/SL đặc cách thăng cấp Trung Tướng thực thụ cho Trung Tướng Nguyễn Văn Phú, Tư lệnh Quân đoàn I và Quân khu I, và đặc cách thăng cấp Thiếu tướng thực thụ cho Thiếu tướng nhiệm chức Phạm Văn Phú, Tư lệnh SĐ 1 BB.

Được biết TT Ngô quang Trưởng đã từng đảm nhiệm chức vụ Tư lệnh Quân đoàn 4 vả QK 4 từ 25-8-70, và Tư lệnh Quân đoàn 1 Quân khu 1 kể từ 3-5-72, và Thiếu Tướng Phạm văn Phú đảm nhiệm chức vụ Tư lệnh Sư đoàn 1 Bộ binh kể từ 23-3-70 và đến nay đã 3 lần thăng cấp đặc-cách tại mặt trận.

Đồng thời Tổng Thống cũng đã ký sắc lệnh số 581-TT/SL và 582 TT/SL ngày 4-8 điều chỉnh chức lịnh thực thụ cho TT Ngô Nghi Tư lệnh QĐ 4 và QK 4 và Thiếu tướng Nguyễn v Toàn, Tư lệnh Quân Đoàn 2 và Quân khu 2, TT Nghi đã được TT chỉ định quyền Tư Lệnh QĐ4 và QK4

Xem tiếp trang 8 C

Tài liệu Cộng Sản bị ta bắt được cho biết :

MỘT TRẬN ĐÁNH QUYẾT LIỆT SẼ XẢY RA 2 THÁNG NỮA Ở CHIẾN TRƯỜNG MIỀN TÂY

□ 2 Sư đoàn chính quy CSBV đang tập trung tại hành lang biên giới Miền Việt trên lãnh thổ KPC định tìm cách xâm nhập để cứu nguy cho 5 Trung đoàn Chủ lực của chúng bị ta vây khốn và tiêu diệt.

Ông Sargeant Shriver, em rể cố Tổng Thống Kennedy, cựu Đại sứ Mỹ ở Ba Lê đã nhận lời đồng Phó cho ứng cử viên Đảng Dân Chủ McGovern

Mao hết thời rồi !

NỮU ƯỚC 7-8 (UPI).—Tuần báo Newsweek trong số mới nhất đã cho hay rằng tâm các giới viên ngoại quốc và các chuyên viên về TC thì hiện nay ngày một tình trạng sức khỏe của chủ tịch Mao trạch Đông đang suy yếu đáng kể chứ không như tình hình và chủ tịch Mao vẫn là nhân vật lãm vi của chính thể Cộng Hòa Lai mới là «kẻ» trước sau của một chính sách và đường lối của TC: Báo Newsweek cho biết rằng mới đây trong một cuộc tiếp xúc với khách ngoại quốc, 2 cô tá đã phải dìu dắt chủ tịch Mao 78 tuổi ra tiếp khách và Mao chỉ đứng được có một lát để bắt tay với quan khách.

ĐÀI BBC NHẬN ĐỊNH :

Shriver đứng chung liên danh với McGovern sẽ có lợi không nào?

LUÂN ĐÔN. — (TV) 7-8 TNS Mc Govern chưng cục đã tìm kiếm được nhân vật để đứng chung một liên danh ra tranh cử thay thế TNS Eagleton, người rút lui vì vấng lý do có liên quan đến việc chạm về tâm thần của ông. Nguyên được TNS Mc Govern yêu cầu điều vào chỗ trống đó là ông Sargent Shriver, nguyên Đại sứ HK tại Pháp. Ông Shriver đã cực yêu cầu, sau khi 4 nhân vật tên tuổi khác thuộc đảng Dân chủ đã khước từ vì lẽ rằng chỉ còn cần đợi sự chấp nhận của Ủy ban toàn quốc Dân chủ được triệu tập vào hồi Ba này. Sau đây là bản định của đài BBC.

Tên của ông Sargent Shr ver bao giờ cũng hiện diện trên danh sách những người có thể được chọn làm

Xem tiếp trang 8 E

Lễ tiếp đón các Chiến sĩ Quân Y hữu công

SAIGON. (VTX) — Cục Quân Y trưa nay 5-8-72, đã tổ chức cuộc lễ bộ Huynh hiệu Bạc, bưu lễ tiếp đón các chiến sĩ Quân y hữu công tham dự hành quân tại ba mặt trận Trị Thiên, Tam Biên, An Lộc, dưới quyền chủ trọng của Phó Thủ Tướng N.-Lưu Viên.

Trong hàng quan khách danh dự, có mặt số quí vị, Tổng Trưởng, Nghị sĩ Dân Biểu, Tr. Tướng Tham Mưu Trưởng Liên Quân, Trung tướng Trần văn Trung, Tổng Cục Trưởng CTCT, quý vị Khoa trưởng các các Trường Đại Học Y, Nha Dược khoa chủ tịch các đoàn thể Y, Nha, Dược

Xem tiếp trang 8 L

□ Bbđpv chiến trường miền Tây NGUYỄN-ĐỨC-HIẾU

QUÂN KHU 4 (NBH).— Một giới chức tỉnh hàn cao cấp tại Quân đoàn 4 tuần qua đã cho phái viên Tiền Tuyến hay rằng, những mưu toan của Cộng quân tại chiến trường đồng bằng sông Cửu Long quá nhẹng

Trung Ương Cục R của CSBV chủ trương đánh phá lớn tại Quân khu 4 để làm suy giảm nhẹng thế miền Tây, với mục đích «đánh dân chiếm đất» trong trận chiến cuối cùng. Nhiều tài liệu và kế hoạch đánh phá của CSBV do QLVNCH tịch thu được đã cho biết như thế.

Bộ binh đặc phái viên chiến trường đang có mặt trên chiến trường đồng bằng sông Cửu Long cũng đã tiên đoán rằng: sẽ có 1 trận đánh quyết liệt xảy ra vào 2 tháng cuối tại Tây, trước khi cuộc chiến miền Nam được tái quyết dứt khoát.

Như mọi người đều biết, Quân khu 4 là «vựa» cung cấp lương miền Nam VN, với một vựa lúa phì nhiêu đã thu hút khoảng 80% dân số sống trên bờ, nhưng nguồn lợi kinh tế dồi dào.

Tại miền Tây, chính phủ VNCH đã thành công khá trong chương trình phát triển bình định cố g thôn, và đã thu hẹp đến các phần đất hoạt động phá hoại của địch bị tăng cư xử. Do là lý do chính khiến CSBV phải dồn nỗ lực đánh phá QK4. trong việc tranh đành quyền kiểm soát tại vùng đồng bằng sông Cửu Long.

Ngoài 7.000 quân CSBV đang đã nâng áp lực tại Tiền Giang, đã đọc cặt đứt con đường huyết mạch

Xem tiếp trang 8 B

Vì Bắc Việt đã hết tài nguyên nhân lực

CSBV lùa trên 10 ngàn dân Quảng-Trị về Bắc

◐ Trẻ em trên 12 tuổi, và cả đàn bà một con đều bị CS tìm mọi cách về vẫn đưa về Bắc ★ Già cả 72 tuổi vẫn bị bắt đi làm dân công.

★ ANH NHÂN

QUẢNG TRỊ. — Theo những tin giới chức có thẩm quyền của SĐ TQLC vừa lý hiệu tại số trên 10000 đồng bào thuộc tỉnh Quảng Trị bị CS lùa về Bắc. Tất cả những người này đều thuộc thành phần khốn nạn.

Ngay cả trẻ em từ 12 tuổi trở lên cũng bị dụ dỗ và Bắc mà các áp xe phản đối của chế độ chúng. Hiện tại số đông bao bị mất kẹt cần lại gần những người già cả, yếu đuối bay bệnh tật mới được chúng để lại.

Cán cứ vào lời tiết lộ của ông Lư Châu 72 tuổi có ngụ tại xã Thạch Hãn (Quảng Trị) thì ngày 2 binh sĩ sư đoàn 2 cho biết.

Trong những ngày đầu khi quân

Xem tiếp trang 8 N

Hàng ngày đọc trang 4 :
tường trình từ Sài-gòn
của BÌNH CÀ GẬT

ĐI TÌM NHỮNG BÍ MẬT CHƯA HỀ TIẾT LỘ VỀ AN LỘC :

Toán Liên Lạc Điều Không : lẽ sống của An Lộc Tử thủ

□ BÀI của NGUYỄN DUY TRÌNH □

4.— Được hỏi về cảm tưởng của anh trong những ngày từ thủ An Lộc : Thái cho biết : «Suốt gần 03 tháng trời dưới hầm, tuy chịu đựng mọi cực khổ vật chất nhưng vì quá bận rộn với công việc nên tôi cảng không có thời giờ để lo, để sợ nữa. Trái lại đối khi tôi còn phấn khởi khi thấy quân bạn bao cáo các sự điều động phi cơ của tôi và các bạn đã có nhiều kết quả. Và có một điều làm cho tôi hành diện nhất, là trên gần 03 tháng trời dưới hầm, tuy chịu đựng mọi cực khổ vật chất nhưng vì quá bận rộn với công việc nên tôi cảng không có thời giờ để lo, để sợ nữa. Trái lại đối khi tôi còn phấn khởi khi thấy quân bạn bao cáo các sự điều động vận tải KQVN, bắt chấp lửa đạn và các trận mưa pháo của địch cho tôi hành diện nhất. Là trên gần 03 tháng, đã khiến chúng tôi không có lý do để hành nhiệm vụ vì biết rằng cùng với tôi còn có những đơn đội khác trong quân chúng đang anh dũng chiến đấu để bảo vệ An Lộc.

Bây giờ nghĩ về những việc làm của CSBV, Thái nói: CS chẳng làm gì được cả ngoài việc phaokích bừa bãi gửi hoa tiễn. Tôi đã

Xem tiếp trang 8 H

Lào Thái sửa soạn đánh chiếm cao nguyên Boloven

Chiến sĩ Quân Khu 2 khám phá 8 hầm súng đạn CS tại Hoài Nhơn

★ Trọng Tiến

Tin từ chiến trường cho biết lúc 12g ngày 6-8 ĐPQ và NQ thuộc Tiểu khu Pleiku đã chạm súng với 2 trung đội Cộng quân tại Đônanum quận Lệ Trung. Các chiến sĩ ĐPQ trong chưpahoàng đã thaabtoàncbịn trường hợp 15 cộng quân chết tại chỗ Thu 3B40. 8 AK47 (K50,7 đạnB40 15 lựu đạn. Bên ta có 1 chiến sĩ hy sinh.

Cuộc hành quân Bắc BìnhVương 22-8 vẫn còn đang tiếp diễn. Tin từ chiến trường cho biết trong ngày 6-8, SĐ22BB phối hợp với thiết đoàn 19 kỵ binh bình quân tại vùng TB. TTB và Bắc Hoài Nhơn đã khám phá 8 hầm vũ khí và đạn dược của Cộng quân. Lúc 10g50 ngày 6-8 bắt đầu cuộc hành quân lục soát Quân Hoài Nhơn đến 11g khám khá 1 hầm vũ khí của Cộng quân chôn dấu 99 súng AK nhiều, 2 súng cộng đồng và 3.000 đạn đủ loại

Xem tiếp trang 8 D

Đoàn ca kịch Dạ Lý Hương trình diễn giúp vui thương bệnh binh Hải Quân

SAIGON. — Hưởng ứng chiến dịch «TẤT CẢ CHO CHIẾN THẮNG» hồi lúc 9 ngày 4-8-72, Đoàn ca kịch Dạ Lý Hương dưới sự bảo trợ của Bà Trần Trung Xuân và một số thân hữu gồm Phu chiêu phu a Trung trưởng Cựu Chiến Binh, Phó tổng BB Nguyễn Tấn Đời đã đến Hội Trường HQCX, trình diễn giúp vui cho các Thương Bệnh Binh đang điều trị tại Bệnh viện Hải Quân.

Dịp này, một thương bệnh binh thuộc GĐ 30XP, bị thương nhiều ngày chiến đấu tại vùng Tam Giác Sắt (Bình Dương) đã tặng Bà Trần Trung Xuân một bức hoạ đánh dấu đề cảm ơn lòng ưu ái của Bà và thân hữu đối với anh em thương binh đang điều trị tại bệnh viện Hải Quân.

Xem tiếp trang 8 P

Sư mấy anh! Dứa nào nói dối dừa đó chết !..

Hình đăng trong nhật của nhật báo «Hà Nội Mới» xuất bản ngày 19-7 cho thấy rõ chúng có là Bắc Việt đang dùng hệ thống để điều làm cơ sở đặt súng phòng không. Chú thích của bộ binh : «Tự hồ công nhân nhà máy. A sẵn sàng nã súng diệt địch. Anh Việt Dũng»

Thiết Đoàn 7 Kỵ Binh VƯỢT PHÒNG TUYẾN MỸ CHÁNH

★ Hồi ký chiến trường P.V.H.

3.— Nết mặt sạm nắng không che khuất được niềm vui sớt rộn trên

đôi mắt anh khi ông ấn hết chén rượu kế tiếp. Hình như trưa hôm nay ông ấn được nhiều rượu không phải vì đã đạt nhiều thắng lợi mà có lẽ vì cuộc vui đối diện với chúng tôi hôm nay.

Ít chiến hữu sống Mỹ chánh ấm thành bơm đạn ấm I và khai lửa bắn lên cao mặt mũ. Ông Thiếtđoàn trưởng của chúng tôi uống vội ly nước chè không ăn trái cây mà trả lời rằng không ta trả tới rạ(ạh cho 2MI13 chuẩn bị qua bên kia sông Mỹ Chánh để đón vị trí hoạt động của Chi đoàn 277 KB.

Chúng tôi nhập cuộc. Ông phanh bụng lại xe trước ngồi vào vị trí chỉ huy để đọc tài liệu lục chặt chẽ với các «bạn cũ». Tình đồng lúc nào cũ g vậy, mấy mươi trước

Xem tiếp trang 8 G

73 tuổi vẫn tình nguyện gia nhập Quân Lực Việt Nam Cộng Hòa

SAIGON (NDT).— Vào phòng Ủy ban Quốc Phòng Hạ nghị viện cho biết vừa đây đã nhận được thư tình nguyện của cụ Trần Trung Tiết, Nguyên Niên Trưởng và Chủ Tịch Hội Đồng Tỉnh Long Khánh, hiện cư ngụ tại Ấp Phước Nhơn, xã Gia Tân Quận Kiến Tân Long Khánh mặc dầu đã 73 tuổi cụ vẫn tình nguyện gia nhập QLĐPQ VNCH để góp sức vào công cuộc ổn định xã hội.

Được biết Cụ Trần minh Tiết đã lãnh nguyên gia đình Mặt-Trận Giải Phóng miền Bắc vào năm 1965 và vừa theo lời Sắc gọi của TT Nguyễn văn Thiệu, chính cụ xin gia nhập Sắc cử binh chống xâm lược bảo vệ Độc lập Tự do.

Mặc dầu nhiều tích chiến hăng hái chống Cộng của cụ Trần minh Tiết đã là gương cho thế hệ mai sau. (Ng.-Lược-Thao)

KQVN yểm trợ tại Quảng Trị và Vĩnh Long

Tại Quân khu I, trong ngày hôm qua các phân lực cơ A37 của KQ VN oanh kích tại đồn Tây Na Q. Trị để yểm trợ cho các đơn vị bạn đang đóng đóng, 2 vị trí vững phòng không và 1 khu nhóm lửa và gây 1 vùng nổ phụ.

Tại Quân Khu 4, các khu trực cơ A1 và phân lực cơ A37 của KQVN oanh kích các vị trí cộng quân tại 13ce Bắc Vĩnh Long đã phá hủy 5 cơ sở, 21 lều trại, 14 bàn và 50 thùng gạo không hàm.

Nhận định của Douglas Pike, một người biết nhiều về VN :

Người dân trong vùng giặc tạm chiếm

★ Cộng Sản mưu tính những gì trong cuộc tấn công miền Nam suốt 4 tháng qua ?

II.— Một chứng cớ về sự đầu tư đó có thể được nhận thấy tại Khu Binh Long. Tại phần nói tỉnh này vẫn hoàng hôn, nơi có một đồn số khoảng 10.000 người sau khi đã đánh đổi cho cán bộ CS 200 người mang súng theo DSD bắt đầu công ác ngay sau khi Lộc bình bị mất vào tay chúng Bắc.

Đó là số liệu do các giới viên hiểu biết, nhiều kinh nghiệm về hành chính, tổ chức, tuyên truyền, cũng đã kinh ngạc về sự «tự nguyện» trong thái độ tiếp tục hoạt động

Hàng ngày đọc trang 3:
Trận chiến cuối cùng
của KẸO ĐỒNG

Xem tiếp trang 8 U

hí trường

★ VUA CHẠY CỜ – KẾP ĐỘC

SỰ SỐNG CỦA KẺ KHÁC

An Lộc : còn quá nhiều những khúm quân nhân anh hùng. Ngày 5-8, Cục Quân y tổ chức một cuộc tiếp đón các chiến sĩ quân y tại các mặt trận Trị Thiên, Tam Biên, An Lộc, Nhân dịp này báo chí được biết thêm những thầy thuốc tài ba và vô cùng cảm đảm.

Y sĩ đại úy Quý, ở chiến trường vẽ đem theo những tấm hình Slide màu. Số hình ít ỏi quí giá ấy đã ghi được khá đầy đủ một vài khó khăn của những thầy thuốc tử thủ.

Y sĩ Quí là một nhà giải phẫu. Phòng giải phẫu của ông trên g đạn pháo kích, tan rất hết. Đồ nghề thì chẳng còn nhưng số người cần giải phẫu lại ngày một đông. Pháo lớn là bị thương ở bụng.

Tất nhiên, nhà giải phẫu vẫn phải làm việc. Một số lớn dụng cụ được chế tạo tại chỗ, bằng những vật liệu dùng cho chiến tranh. Thuốc khử trùng khan hiếm đã nhỏ giọt giải phẫu chỉ có cách rửa tay bằng xà bông đôi khi là xà bông bữa

Trong một hoàn cảnh cực kỳ khắc khổ như vậy ông đã giải phẫu gần ba trăm người bị thương và chỉ có 5 người bị nặng quá. ông không cứu thoát nổi.

Làm việc trong khó khăn, thiếu thốn, y sĩ Quí còn thấy quanh ông xảy ra những việc bi thảm đã gây tuyệt vọng. Cách chỗ ông làm việc rất gần có một căn phòng chứa 32 bệnh nhân bị trúng đạn pháo kích, Cả 32 người đã bị đạn CS giết trong nhảy mắt. Người thầy thuốc hãn hữu tránh khỏi nạn lũng khi thấy việc cứu một vết thương quá khó khăn mà việc tiêu hủy mạng người lại quá dễ dàng, đơn giản.

Trong tập hình kỷ niệm của y sĩ Quí có bức chụp một

(XEM TIẾP TRANG 8)

Tiếng chuông thứ 2 về vụ Quỹ Tương Trợ và Tiết Kiệm Quân nhân

Tr. Tướng Vỹ giải đáp những điểm chỉ trích trong bản kết quả điều tra giai đoạn I của Ủy ban điều tra đặc nhiệm

LTS. Liên tiếp trong các số báo trước, cũng tại trang này, chúng tôi đã đăng tải nguyên văn bản nói chuyện trên đài VIIT của Thiếu Tướng Nguyễn văn Hiếu, TK Uỷ Ban Điều Tra Đặc Nhiệm, trình bày kết quả điều tra giai đoạn I về vụ Quỹ TT và TKQN.

Ngày 21-7-72, Trung Tướng Nguyễn văn Vỹ, nguyên Tổng Trưởng Quốc Phòng, Nguyên Chủ Tịch Danh Dự Quỹ TT và TKQN, đã gửi lên Tổng Thống VNCH một văn thư mình oan cùng với một bản giải đáp công khai tất cả những chỉ trích được nêu ra trong bản điều tra giai đoạn I.

Với chủ trương thông tin khách quan, và để rộng đường đối luận rõng như thuận tiện cho sự nhận định của độc giả TT, nhất là các độc giả quân nhân, chúng tôi đăng nguyên văn bản giải đáp kể trên như là tiếng chuông thứ hai của quỹ TT và TKQN. Chúng tôi chỉ làm nhiệm vụ thông tin và chưa vội đưa ra kết luận nào, khi cuộc điều tra còn đang diễn tiến.

(Tiếp theo)

43. – Sự liên hệ trong việc mua bán lô hàng cửa nhôm giữa Ô Bình và Công ty VICCO

CHỈ TRÍCH : Viên Phụ Tá TGĐ Cty Vicco là xác nhận với UBĐTĐT là theo bất tỉ h vô biết rõ, chính Trung Tướng nguyên Tổng Trưởng QP đã ra lệnh cho cựu Trung Tướng Lê văn Kim TGĐ Công Ty Vicco mua lại lô hàng cửa nhôm với giá đã định sẵn.

GIẢI ĐÁP : Đây là 1 lời vu không trắng trợn của một nhân chứng. Vấn đề mua bán cửa nhôm cũng như vật liệu xây cất khác là công việc giao dịch thương mại giữa Công ty Vicco và nhà cung cấp hay bất cứ nhà sản xuất nào. Công việc này hoàn toàn thuộc thẩm quyền quyết định của Hội Đồng Quản Trị và của Ban Giám Đốc hãng Vicco. Là một xí nghiệp tư, Do đó Trung Tướng Vỹ không có thẩm quyền gì để ra lệnh cho cựu Trung Tướng Lê văn Kim phải mua lại lô hàng cửa nhôm của ông Bình với giá định sẵn như lời vu khống của viên Phụtá Tổng giám đốc Vicco.

44.– Những món tiền lời phát xuất do sự buôn bán lô cửa nhôm

CHỈ TRÍCH : Theo lời khai của các đương sự, với những giá cả nêu trên thì Ô Bình cũng lời được 2.290.000 theo như ông đã khai ; thực sự ông có thể lời nhiều hơn số đó và cái lợi của ông chính là cái lợi của Trung Tướng Vỹ, vì do liên hệ gia đình.

GIẢI ĐÁP : Ông Bình là một thương gia và cũng là một Công kỹ nghệ gia có tên tuổi trong giới nhà thầu cung ứng vật liệu xây cất, nhất là về các đồ gỗ. Ông có một cơ xưởng sản xuất to lớn tại Bình Lợi chuyên sản xuất và cung cấp vật liệu xây cất từ hàng chục năm nay. Nghiệp vụ kinh doanh của Ô. Bình nên hướng trường không có dính dáng gì tới Trung tướng Vỹ, mặc dù có sự liên hệ gia đình. Do đó, không thể suy luận vu vơ để đã kết 1 cách hồ đồ là cái lợi của Ô Bình chính là cái lợi của Ô Vỹ ? Lập luận ác ý này chỉ có thể được manh nha do một thủ đoạn gian manh với dụng ý đánh lừa dư luận và công chúng mạ lỵ cá nhân mà thôi.

Hơn nữa, pháp luật không có điều khoản nào cấm đoán Ô Bình không được thi hành các nghiệp vụ kinh doanh tư riêng của ông chỉ vì lý do ông có liên hệ gia đình với Trung Tướng Nguyễn văn Vỹ.

45.– Công Ty Vicco đặt mua 650 tấn sắt của (Hưng Nam Cty)

a) Nhu cầu tiêu thụ sắt của Vicco :

CHỈ TRÍCH ; Theo Đại tế phụ tá TGĐ Cty Vicco cho biết thì mỗi tháng CTy chỉ tiêu thụ lối 10 tấn sắt. Trước khi đặc mua thêm 650 tấn sắt của (Hưng Nam CTy) Vicco đã có sẵn trong kho khoảng 300 tấn sắt, số nầy dùng đến 3 năm mới hết.

Như vậy với sự dự trữ thêm 650 tấn sắt nữa, thì ít ra cũng từ 6 đến 9 năm sau mới tiêu thụ hết. Do đó, đặt mua sắt thêm là điều vô lý.

GIẢI ĐÁP : Theo các dự án nghiên cứu, Cty VICCO dự trù sẽ thực hiện về kiến trúc :

— Đệ II lực cả nguyệt 1971 40.000 m2
— Niên độ 1972 : 100.000 m2
— Niên độ 1973 : 120.000 m2

Như vậy, tính trên căn bản kỹ thuật, thì nhu cầu sắt cần dùng là :

— Đệ nhị lực cả nguyệt 1971 : từ 400 đến 800 tấn.
— Niên độ 1972 : từ 1.000 đến 2.000 tấn
— Niên độ 1973 ; từ 1.200 đến 2.400 tấn (xây cất một m2 kiến trúc phải cần trung bình từ 0 I đến 0.2 m3 bê tông cốt sắt và 1 m3 béton cốt sắt đòi hỏi trung bình một sẽ lượng sắt là 100 Kg.).

Ngoài ra, theo tự ước lượng đã thực hiện một phần cấu cống của Bộ Công Chánh như cầu tiêu thụ sắt của CTy Vicco có thể lên đến rất đó 900 tấn sắt.

Thêm nữa Vicco còn hy vọng dự đầu và trúng thầu các đại công tác của quan Ofco (Cơ quan Phụ Trách Tạo Tác của Hoa kỳ) mà như cầu sắt ước tính lên đến một số lượng rất đáng kể.

Bởi vậy Ban Giám Đốc đã thăm dò thị trường sắt vào cuối tháng 4 và đầu tháng 5-1971 vì được biết rằng trên thị trường, sắt khoanh 6 và 8 ly lúc bấy giờ rất khan hiếm và các loại sắt tròn tại thị trường cao hơn giá chính thức.

Vì vậy Ban Giám Đốc đã đệ trình Hội Đồng Quản Trị xin quyết định và được chấp thuận mua 650 tấn sắt theo thủ tục nhập cảng, vì giá cả có sự kiểm soát của cơ quan việnkinh Hoa kỳ (về hối suất đồng Mỹ kim) và Bộ Kinh Tế (về thể thức định giá). Nhưng CTy VICCO không thể đứng ra nhập cảng số lượng sắt nói trên được, nên phải nhờ một CTy nhập cảng có môn bài nhập cảng thuộc hạng hiện hành của Bộ Kinh Tế.

Ngày 13-5-71 CTy Vicco đã ký gia kèo với Hưng Nam Công Ty, để nhập cảng 650 tấn sắt cho Vicco, trong khi tại kho nhưng có đến trữ một số lượng sắt nhu cầu.

Trong thời gian chờ đợi số lượng sắt nhập cảng cập bến vì nhu cầu công tác đòi hỏi, CTy Vicco đã bắt đầu mua từ ngày 8-5-71 một số lượng sắt tạm thời đáp ứng nhu cầu tạo tác.

b) Một hình bằng phi lý.

CHỈ TRÍCH Nếu Vicco mua thêm 65 sắt 650 tấn nói trên của Lucia, mà không phải qua trung gian của «Hưng Nam Cty» thì không phải mất trên 3 triệu đồng, là hoá đơn mà «Hưng Nam Cty» đã hưởng.

GIẢI ĐÁP : Lập luận rằng nếu mua thẳng số lượng sắt nói trên của Lucia tại sở tiết kiệm cho CTy Vicco là quá vội vã, vì Lucia chỉ là một nhà Đại Diện Thương mãi cho một nhà sản xuất sắt tại HK. Nghiệp vụ của L' Ucia chỉ cung cấp hóa đơn chiếu lệ (proforma invoice) mà thôi. Vì vậy nếu L' Ucia có môn bài nhập cảng sắt thì CTy này cũng nên hưởng số tiền lời phập phồng của Bộ Kinh Tế như tất cả các CTy nhập cảng khác.

c) Giá sắt bán lại cao hơn thị trường khoảng 10.1 Kilô

CHỈ TRÍCH : «HƯNG NAM CTy» ngoài số hoa hồng trên.

3 triệu còn được dịp hưởng thêm 1 số tiền khá lớn là bán lại với giá cao cao Cty.

Tính trên lô sắt, «Hưng Nam Cty» đã lời tiền được lối 6 triệu đồng.

Số tiền nêu trên là tiền thất thoát do sự sắp xếp của vị Tổng Giám Đốc CTy và cũng do chính ông hưởng.

GIẢI ĐÁP ; Trong dịch vụ nhập cảng 200 tấn sắt tròn thay vì tính giá vốn cộng 8 lo (vẽ sắt khoanh) và 10 lo' (vẽ sắt tròn) thì theo Nghị định ấn định giá bán sỉ số 536-BKT ngày 1-12-71 Hưng Nam Cty đã thuận bán với giá vốn cộng 6% (vẽ sắt khoanh) và 8% (vẽ sắt tròn mà thôi.

Như vậy trong dịch vụ mua 650 tấn sắt qua nhà nhập cảng Hưng Nam Công ty. VICCO đã tiết kiệm được số tiền là 1.874.730 ! so với giá cả ấn định bởi Bộ Kinh Tế.

Dù nhập cảng với bất cứ Công Ty nào, Vicco cũng phải trả một khoản tiền lời trên nghiệp vụ nhập cảng do Bộ Kinh Tế ấn định.

Số tiền 3 triệu do UBĐT nêu lên chính là khoảng tiền lời trên nghiệp vụ nhập cảng mà Hưng Nam Công ty đã tính được mức lời pháp định.

Không những giá bán 650 tấn sắt là giá chính thức được chiết tính theo thể thức nhập cảng do Hưng Nam Công Ty lập hóa đơn mà giá cả cung cấp cho Công Ty Vicco còn thấp hơn cả giá sỉ chính thức do Bộ Kinh Tế ấn định.

Loại sắt	Giá sỉ do Bộ Kinh Tế ấn định	Giá Hưng Nam bán cho VICCO
6mm	71.28/kg	70,00/kg
8mm	71.28/kg	70,00
10mm	86.50	84,30
12mm	87.40	85,15
14mm	84-58	82,33
16mm	84.58	82.33
18mm	82.89	80,64

Chi chú : Hàng đến Saigon tháng 9/1971 — Hàng đến Saigon tháng 12/1971

Cho nên Hưng Nam Công Ty không thể nào tính thêm tiền lời 10đ mỗi kỉ lô và nhân xét cho rằng Hưng Nam Công Ty đã hưởng một số tiền phụ trội 6 triệu đồng quá là không có.

d) — Liên hệ gia đình giữa hai đảng kỹ kết giao kèo mua bán lô sắt.

CHỈ TRÍCH : Giám đốc «Hưng Nam Cty» là bà Lê thị Thương có liên hệ gia đình với ông Tổng giám đốc Công Ty Vicco. Do đó, bà cung cấp và người đặt mua hàng cùng là một. Với lẽ lối kinh doanh như thế thì làm sao bảo đảm được mức lời cho Hội.

GIẢI ĐÁP : Vấn đề liên hệ gia đình giữa bà Lê văn Kim Tổng Giám đốc Vicco và bà Lê thị Thương Giám Đốc Hưng Nam Công Ty không thể đặt ra 2 trong dịch vụ mua 650 tấn sắt vì :

1. — Hưng Nam CTy là một CTy nặc danh với nhiều cổ đông, mà Bà Lê-thị-Thương chỉ là một trong những cổ đông đó.

2) Ô. Tổng Giám Đốc VICCO không có cổ phần trong Hưng Nam Công ty và ông Tổng Giám đốc VICCO cũng không thể đơn phương hành động được vì bản cổ HĐQT và sự kiểm soát của Hội Đồng Giám sát của Công ty. Cho nên không thể nào kết luận rằng kẻ cung cấp (Bà Lê Thị Thường) và người đặt mua là (ông Lê văn Kim) là 1.

e) VICCO xử dụng phương tiện của Quân đội.

CHỈ TRÍCH : Trong việc lãnh thầu thiết lập 6 nền máy Diesel tại Biên Hòa, Công Ty Vicco đã xử dụng thế nhiều phương tiện của Quân đội.

Giá Hưng Nam

Cho nên Hưng Nam Công Ty không thể nào tính thêm tiền lời 10đ mỗi kỉ lô và nhận xét cho rằng Hưng Nam Công Ty đã hưởng một số tiền phụ trội 6 triệu đồng quá là không có.

d) — Liên hệ gia đình giữa hai đảng kỹ kết giao kèo mua bán lô sắt.

CHỈ TRÍCH : Giám đốc «Hưng Nam Cty» là bà Lê thị Thương có liên hệ gia đình với ông Tổng giám đốc Công Ty Vicco. Do đó, bà cung cấp và người đặt mua hàng cùng là một. Với lẽ lối kinh doanh như thế thì làm sao bảo đảm được mức lời cho Hội.

GIẢI ĐÁP : Vấn đề liên hệ gia đình giữa bà Lê văn Kim Tổng Giám đốc Vicco và bà Lê thị Thương Giám Đốc Hưng Nam Công Ty không thể đặt ra 2 trong dịch vụ mua 650 tấn sắt vì :

1. — Hưng Nam CTy là một CTy nặc danh với nhiều cổ đông, mà Bà Lê-thị-Thương chỉ là một trong những cổ đông đó.

2) Ô. Tổng Giám Đốc VICCO không có cổ phần trong Hưng Nam Công ty và ông Tổng Giám đốc VICCO cũng không thể đơn phương hành động được vì bản cổ HĐQT và sự kiểm soát của Hội Đồng Giám sát của Công ty. Cho nên không thể nào kết luận rằng kẻ cung cấp (Bà Lê Thị Thường) và người đặt mua là (ông Lê văn Kim) là 1.

e) VICCO xử dụng phương tiện của Quân đội.

CHỈ TRÍCH : Trong việc lãnh thầu thiết lập 6 nền máy Diesel tại Biên Hòa, Công Ty Vicco đã xử dụng thế nhiều phương tiện của Quân đội.

Việc lạm dụng này là trái lẽ gây nhiều tiếng bất bình trên Sách Quốc Phòng.

GIẢI ĐÁP : Theo kế hoạch tăng thu giảm chi của Quân Đội bằng cách cho thuê mướn các giờ thặng dư cơ giới, Vicco đã hưởng ứng kế hoạch nầy và đã mướn 1 số cơ giới Công binh trong việc thiết lập 6 nền máy Diesel cho Công ty Điện lực VN tại Biên Hòa.

Sau khi hoàn tất công tác Vicco đã ấn một số tiền là 2.024.800đ cho quân sách QP tương đương với giá biểu thị trường (Lão cáo thư ngân số 0822/CV ngày 8-12-1971 của Bộ Quốc Phòng.

Như vậy không có vấn đề VICCO lạm dụng phương tiện của Quân Đội gây tổn phí cho ngân sách Quốc Phòng.

(Còn tiếp)

★★★

Tạp ghi

Oan nghiệt trường ốc

Tôi không dám bàng đầu một cách bất kỉnh như một vụ lộ bào trào phúng cứ gọi bộ Văn hóa Giáo dục của ta là bộ Võ rừng. Sở dĩ có đành hiểu ấy là cũng vì có một qui nhân của Bộ trong cuộc họp bao hay hội thảo gì đó, tuyên bố một câu thông minh về thuật chơi chữ như thế này :

— Chính sách của chúng tôi là không có chính sách.

Tiếc rằng thời đại của chúng ta không có những sử quan cầm thể tre theo các yêu nhân để ghi chép lời vàng tiếng ngọc của qui vị đại nhân để lưu truyền những danh ngôn bất hủ và qui tính cao danh cho người đời sau biết mà ngưỡng mộ và khâm phục. Thiệt thòi cho sử sách nước Cộng Hòa Việt Nam biết bao nhiêu !

Vì không cần chính sách gì cả nên nề đến kỳ thi là có những chuyện dễ thì bì hiểm, cao sâu, ngoài sức hiểu biết của đa số sĩ tử. Nghe nói để thi toán Tú Tài II năm nay, cả ban Giáo sư Toán học vụ tại mà không làm được xong xuất trong thời hạn định.

Kể hồi năm hay hơn ba mươi năm về trước cũng có đi thi mà chỉ làm được câu hỏi giáo khoa nên đối với môn Toán (kính cẩn việt hoa) thì không khi nào dám đến gần nó cả. Riêng cô môn Sử Địa thì kể liên năng từ mấy mươi năm nay nhờ nó mà kiếm ăn nên xin làm chút đỉnh.

Cái phép thi trắc nghiệm vòng vòng gạch gạch ấy rất tiện cho việc chấm bài máy móc. Hễ vòng đúng là được điểm, còn thực học và cái hiểu biết của thí sinh thì chắc không làm sao phô bày ra được. Mình biết mà không có quyền nói, chỉ cần vòng đúng mà thôi. Như thí sinh nào nhá có âm đức, không cần học hành gì, chỉ đoán mò mò, hay tiếc nhìn kin kín người bạn ngồi gần mà cũng vòng đúng thì cũng coi là người có tài tốt ! Tù mù mà lý !

Việc thi trắc nghiệm vòng vòng đó du nhập từ bên kia bờ biển Thái Bình Dương, sức mấy mà người Việt dám chối bỏ. Thói cứ chấp nhận tam đi. Có điều là người đặt câu hỏi để cho chúng ta vòng phải là người hơi có thông minh hay thấm triết vấn đề dám cho chúng ta một chút. Nếu người ra câu hỏi lo mơ thì tội nghiệp cho những người đi thi ;

Oan nay dầu có kêu Trời nhưng xa !

Trắc nghiệm Sử địa và Công dân giáo dục đến 120 câu (nhiều hơn số câu hỏi mà cụ Phan Bội Châu phải giải đáp kỳ thi hương ở Nghệ An đến 20 câu !), các cô cậu thí ngày nay có thể tự hào mình giỏi hơn các vị cử tú ông cha vào đầu thế kỷ.

Xin trích một câu hỏi... bất thông kỳ sự như thế này.

27. Bậc thấp nhất của các tiến sĩ dưới triều Nguyễn gọi là :

a Hoàng Giáp b Phó Bảng c Bảng Nhãn d Nhị Giáp.

Ráng vòng cho đúng, nghe mấy em ! Riêng tôi mới thấy câu hỏi, tôi đã rụng rời. Không ngờ trong thời kỳ Đệ Nhị Cộng Hòa, nhiều cử nhân, tiến sĩ, cao học v.v. và v.v mà lại có người đặt câu hỏi thách đố sự thi cử như vậy. Có lẽ người ra câu hỏi này là một vị tiến sĩ... bất đệ chăng ?

Trạng Nguyên, Bảng Nhãn, Thám Hoa gọi là Tam Khôi, cố nhiên phải là tiến sĩ cao nhất. Tiếp theo đó là ông Hoàng giáp (Đệ nhị giáp, đệ nhất danh).

Vậy cứ đoán theo ý của người ra đề thi thì TIẾN SĨ THẤP NHẤT LÀ PHÓ BẢNG.

Đâu mà mắn cho người ra đề thi là được sống dưới thời Đệ Nhị Cộng Hòa, chứ nếu sống dưới thời vua Minh Mạng mà Nguyễn thì có hề bị đình roi vì không thể dung thả cái lội bất thông văn tự.

ÔNG PHÓ BẢNG KHÔNG KHI NÀO ĐƯỢC KỂ LÀ TIẾN SĨ THÌ LÀM SAO PHÂN HẠNG CAO THẤP ĐƯỢC ?

Nếu là người có học chút đỉnh thì phải đặt đùm câu hỏi như thế nầy.

TRONG KỲ THI HỘI, bậc thấp nhất dưới triều Nguyễn gọi là

a Hoàng Giáp, b Phó Bảng c Bảng Nhãn d Nhị Giáp.

Còn như không thạo sử sách hơn một chút và muốn giữ ý câu hỏi trên phải sửa chữ triều Nguyễn làm TRIỀU LÊ bởi vì dưới triều Lê, có thứ Phó Bảng gọi là ĐỒNG Tiến SĨ.

Tôi muốn đưa vài vì dụ nữa, lý giải nhiều hơn ngồi vì giấy mực có hạn...

Dưới đề thi còn có câu «cấm trích dịch, phóng tác và in lậu. Trời đất quỉ thần ơi ! Không lẽ trên cõi trần hoàn đau khổ này, có nhiều người muốn làm xấu lắm sao ?

LÝ VĂN SỰ

Truyện ngắn chọn lọc

KHÓI ẨM

★ Bài 25

● Tác giả : NGUYỄN THỊ ĐAN CHÂU

(Tiếp theo và hết)

Tôi quất cái đầu như xua đuổi ý nghĩ không hay ấy ra khỏi đầu óc. Mắt chợt dừng lại nhìn người lính cười cười ra dấu như cầm cu người lơ xe đã từ chối không nhận món tiền nhỏ giá một cuốc xe. Ở I It nhất phải như vậy mới được. Nếu tôi mà trúng vé số cấp bậc, hai mươi tám triệu đồng bạc VN Tôi mua xe chở vợ con lính đi chợ mỗi lúc mỗi ngày. Tôi thổ thương những người dân bà trước của chồng đi bánh quân còn bế con theo chân dận đó sau trước. Tôi mai mốt tôi cũng dân đó chăng như vậy. Tôi sẽ bắt chước chị Liễu đi chợ mua con gà nặng gần 2 kỳ nấu cháo đãi cả nhà sau mổ bần anh Cang đi hành quân về bình an

Tôi nhớ hồi ấy anh Cang về sau mỗi chuyến đi đa anh đen thêm chút nữa. Tóc anh dài như mấy thằng nhóc hippy choai choai ở Saigon. Tôi đứng ở góc nhà le lưỡi, lắc đầu mỗi khi anh dọa sẽ tung lựu đạn xuống chân nếu tôi cứ đánh thằng Chánh hoài. Tôi thương chầu tôi mà, thương thì phải cho trò vợt anh cang nhân nhỏ cháu nó còn nhỏ biết gì. Nó hư thì cứ mang đi nó ra phạt. Tôi chạy bung ra nhà sau miệng la bai bải, Tôi quơ thằng chầu lên tay, tôi nựng ẵm cho chị Liên. Chị phối bình vực cho em. Anh Cang dữ như VC và vu oan người cũng như VC luôn chị tôi cười. Anh vẻ tôi cười. Cả nhà ai cũng cười và niềm vui chứa chan theo từng ngõ trước, nghách sau.

Bây chừ trong đầu tôi là cả một khói lung tung. Mặ-

Cùng các Văn hữu bốn phương

Mục TRUYỆN NGẮN CHỌN LỌC của Nhật báo TIỀN TUYẾN dành giới thiệu tất cả những sáng tác đặc sắc của bạn đọc và văn hữu bốn phương.

Chúng tôi hân hoan đón nhận bài vở của các bạn.

- ☐ Đề tài tự do, tuy nhiên nội dung cần lành mạnh, xây dựng.
- ☐ Không ấn định số trang giấy. Truyện dài hay nhiều trang tùy bố cục kỹ thuật và đề tài của các bạn, tuy nhiên chỉ nên viết trên một mặt giấy.
- ☐ Mỗi truyện được chọn đăng, tác giả được hưởng khoản nhuận bút 500đ (năm trăm đồng).
- ☐ Bài vở của các bạn, ngoài bút hiệu, xin ghi thêm tên thật để tiện hoàn đau khi sắp xếp việc trả nhuận bút.
- ☐ Thư từ bài vở gởi về Hộp thư số 4 tòa soạn nhật báo TIỀN TUYẾN — Saigon.

cho chiếc xe chạy vun vụt bỏ lại những ngôi nhà: những rừng cây lại phía sau, Tôi ngồi khoanh tay, bỏ chân nghỉ hết chuyện rày sang chuyện khác. Được một lát tôi thấy chán chường không đầy nổi. Tôi nghĩ miên man đến con đường nhỏ, đến chiếc xe lam chạy phôn phon trên đường Nguyễn. Lối lầy đầu, thôi không còn thì giờ đâu nữa để lựa chọn Nàng buổi sáng đã lên khá cao. Hai bàn tay tôi rịn mồ hôi nham nhám, Nghĩ gì đi nữa thì cũng phải quay về với quyết định ban đầu Tay tôi dập khẽ vào vai người chài sẽ, chiếc xe từ từ dò lại bên đường. Tôi đưa cho ông ta tờ giấy bạc hai chục mà vội vội bỏ đi nhanh không chờ đợi một giây để nhận lại chỗ tiền lẻ ông ta đưa ngỡ.

Khi tài đến, cổng trường vắng tanh. Trong tôi đã thấy có đôi chút ngại ngần khi nhìn thấy những người lính đứng dọc theo hai bên lộ. Tôi nhìn họ qua cặp kính màu xanh thấy có những người quay lại cười và nói gì không nghe được. Tôi cắm đầu đi thẳng lăm như không để ý đến những gì chung quanh. Tôi phải tưởng mình có thể ở Cam đám như vậy để mới có thể đi đến ngôi nhà nhỏ có tấm bản đề hai chữ «Đồn Canh». Tôi đẹp kiêu căng để nhờ và người ta.

Tôi cần mỏi nhét cục ở xuống bao từ khi người lính nhẹo nheo con mắt hỏi tôi có là gì của thiếu úy Phương ? Tôi là gì cũng được, là ai cũng không có gì đáng nói. Tôi quên tôi rồi khi sống ám tôi thức dậy nói dối với gia đình chuyện tôi vượt gần trăm cây số để đi đến đây.

Tôi ngồi bên chiếc bàn vuông, ly cà phê sữa để trước mặt Chiếc đồng hồ treo tay tôi ngửa mặt như trêu cợt. Tôi không muốn nhìn nhưng thì vẫn phải nhìn. Tôi chờ đợi nửa tiếng phút mười phút rồi mười lăm phút. Tôi nhìn ra cửa, dáng Phương gầy, hiện hiện trong bộ đồ trận màu xanh, đang từ xe jeep bước xuống.

Những người trong quán ngẩn nhanh lên nhìn Phương rồi lại cúi xuống phần việc của họ. Phương ngồi xuống đâm thẳm nhìn tôi. Tôi cũng đã nhìn trả lại chăng bằng một cái nhìn thương tự như thế. Rồi chàng lên tiếng hỏi tôi :

— Cô thật là em không Nguyên ?

— Không đâu Phương! Bằng em chứ không phải em.

— Nguyên không nghe lời anh rồi.

Tôi cán tay đau đớn. Ừ, tôi quên lời Phương thật rồi, Nhưng không sao đâu chăng. Tôi sẽ cần răng bước lui sau ba bước. Tôi ngồi đắng sau lưng chàng và để gió tay mình thật chặt bằng vai ấo đau trước. Nơi nơi đã không còn sợ ai nhìn thấy và nhận biết sự liên hệ gì là ra giữa tôi với chàng.

Phương nói chuyện với tôi mà tay thì không ngừng vuốt tóc. Chàng gói tình hình chiến sự như vậy mà sao Nguyên không ở nhỏ. Anh bị cám tại không và được chở không phải cố tình ở ngoài nơi đó tự do ra đi nhà Nguyên. Em chỉ có tôi nghĩ sẽ cho anh là chốn chân ru. Anh đã có lệnh phải đợi nóc sắt lưu in.n. Tôi hãy P hương hãng con mặt có dưới.

Nguyên nghe anh nói gì không tôi quay mặt đinh anh giả vờ gật gật cả đầu. Bạn bè Phương nói chuyện một vòng nào đó vừa khai điển một cuộc vào trận tranh. Tôi vội vàng lên tiếng hỏi VC chết nhiều không anh. Trong mắt Phương đang nhanh nào được vẻ nghe nhiên. Tin tức chưa dịch xác nhưng bên nhà đang làm chủ trận thế. Tôi cười hất thế thì nhất anh nhỉ ?

Tôi nói sau Phương đưa tôi đi bằng chiếc xe Honda của một người bạn và với số tiền nhỏ mượn của một người banklhác Trong lòng tôi lúc nầy thật lạ, nhìn nghiêng qua vai thì thương chàng như nhìn thăng thì lại thấy con giận bốc lên cao ngun ngút. Khi tôi ra đến bờ biển thì hai gò má đỏ au và gương mặt Phương hình như đã đen thêm chút nữa. Chàng kéo chiếc ghế lại gần bên và bảo tôi ngồi xuống. Gió từ ngoài khơi thổi vào lồng lộng Hai chai nước ngọt đã vơi tràn bình và tôi yên lặng nhìn bàng quơ đưa đây. Tôi nhìn và thấy một khung cảnh cổ Mùa hè năm đã cùng đi cầm trại với lũ học trò của anh Hợp. Nghe chúng gọi mình bằng cô... Cô, tôi cười thầm. Không kéo mình thành trái dừa trật trong những ngày đó tôi chụp cho hợp thật nhiều ảnh nhưng khi về đến Saigon tôi xé hết chứ không giữ một tấm nào ra cho hợp. Rồi từ đó tôi quên đi, quên nhanh như không có gì cả.

Bây giờ tôi và Phương hai đứa không nhìn nhau mà nói. Tôi nhìn biển và chăng cũng nhìn biển. Những cơn gió cuốn trên chúng tôi vào giữa. Từng đợt sóng nhấp nhô chạy dưới nhau khiến cho tôi thèm được trăm mình xuống thấp. Cực rốc bây chừ chân ngang cổ nuốt cũng không vào mà nhà cũng không ra. Khiến cho tôi ngồi im rồi gượng gật cái đầu lên xuống như lên đồng, lên bóng. Gió vẫn vây quanh ghế ngồi, Biển hình như động ở ngoài khơi với những chiếc thuyền con những mạnh tay lái. Tôi thèm quá thèm được bên cuốn đi ra một chỗ nào không cần biết. Tôi muốn quăng mình xuống chiếc gió, lăn mình quanh những bực thang và đi qua vùng cát nóng bỏng.

Tôi như người trên miền trong giấc mộng, bước chân dixiêu đỗ khi trí óc không còn bình thường nữa. Tôi đi xuyên qua những hàng cây dừa gai và tôi nghe tiếng Phương chạy dubitheo sau. Nguyên Nguyên em sao vậy? Điện rồi không rồi. Tang tảng quá rồi. Tôi nghe hơi gió hoặc ảm thanh đó chen lẫn tiếng sóng vỗ Làm bên giấnh đã Đôi chân tôi đang đi lần qua một vùng cát thật rộng với từng ngọn khói ẩm tóa quanh như những ảo hoa bờ tròn thật đẹp.

Tôi không còn nhớ đến sự hiện diện của Phương mãi cho đến khi tôi chợt vòng qua xuống và trước khi mắt tôi khép lại tôi còn cố nhoài người xuống vùng khói ẩm mênh mông quyến rũ ấy.

NGUYỄN THỊ ĐAN THANH

TTK/LHQ đã phải lên tiếng than phiền vì CSBV sát hại nhiều dân lành quá

★ CSBV lập 3 trại giam ở An Lão, nhốt hàng ngàn người.

HOA THỊNH ĐỐN (VOA) Trong tuần qua tại phía Bắc, CSBV đã áp dụng những phương pháp không bổ rất tàn bạo đối với dân chúng Bình Định, nhất là các viên chức địa phương. Ông TTK/LHQ đã phải lên tiếng than phiền. Dưới đây là bản tường trình của phóng viên «Van Co».

NHẬT BÁO tự do

Năm thứ 8 ★ số 2.251 ★ Thứ ba 8-8-1972

Các nguồn tin quân sự tại Saigon nói : «Chính những người tị nạn đã cung cấp tin tức cho báo chí và báo cáo rằng bộ đội BV đã phạm vào nhiều hành động không bổ tàn bạo trong tháng 4 và tháng năm ở khu phía bắc Bình Định. Người ta không biết đích xác số thường dân bị sát hại là bao nhiêu, nhưng các nguồn tin VNCH ước lượng khoảng 1600 công chức và binh sĩ đã bị chém bắt đi, sau đó được hành luyện lại và bị biệt tăm biệt tích cùng với trong thời gian chúng chiếm đóng 1 phần tỉnh duyên hải này.

Các báo cáo cho biết có 3 trại giam lưu trong tỉnh An Lão, có bề biên 19 cây số, trong đó hàng ngàn người đang bị giam giữ. Chừng 100.000 dân đã sinh sống ở trong vùng trước khi quân BV tới chiếm đóng, tức là bắt đầu cuối tháng tư được sang đến tháng năm.

Tuy nhiên tỉnh Bình Định là nơi không bao giờ được hoàn toàn an ninh, khu phía Bắc của tỉnh đã lọt vào tay quân BV chỉ từ lúc sau khi chúng khởi đầu cuộc tấn công qui mô ngang qua phía Bắc khu phi quân sự vào ngày 30 tháng Ba.

Hồi tháng trước, VNCH đã chiếm lại được các quận Ly Hoài Nhơn, Tam Quan và Hoài Ân cho thấy phía chiến người tự nạn trở về vùng do chính phủ kiểm soát. Những tin báo cáo về các hành động không bổ tàn ác đã chứng vào các hành động ở được gọi là mặt đường lối phù cấp và phương pháp được áp dụng để cố tình nguyên đất thường dân ở miền Nam VN, bề từ Tết Mậu Thân đây nay.

Vào hồi Tết Mậu Thân Cộng quân hành quyết có đến 300C thường dân, cơn khi tới nhà họ bắt đi, và rồi gia đình chúng người vay

XEM TIẾP TRANG 6 A

Uỷ Ban ĐTĐN đã phúc trình lên Tổng Thống vụ «đớp tiền lính»

PTT đề nghị chế tài thật nặng nề đối với Tướng Vỹ và các liên can

SAIGON– Văn phòng Tổng Văn hóa báo «Ủy ban Điều tra Bức nhiễu» đã được trình bày lên Tổng Thống kết quả cuộc điều tra đợt 1 vụ quỹ TT và TKQN, đăng thời Phó Tổng Thống cũ ở đó nghị những biện pháp chế tài đối với các người bị cáo và liên can.

Trở nhớ : đối với Trung Tướng Nguyễn văn Vỹ : Giải chức chức vụ Tổng Trưởng Quốc phòng, đặt trong tình trạng bưu tại bắt buộc vì lý do bị lôi ra tòa án quân sự vì cố ý để xảy ra vụ TT và TKQN, đồng thời Phó Tổng Thống cũ ở đó nghị những biện pháp chế tài đối với các người bị cáo và liên can.

Trở nhớ : Đối với cựu Trung tướng Nguyễn văn Vỹ : Giải chức chức vụ Tổng Trưởng Quốc phòng, đặt trong tình trạng bưu tại bắt buộc vì lý do bị lôi ra tòa án quân sự vì cố ý để xảy ra vụ TT và TKQN, đồng thời Phó Tổng Thống cũ ở đó nghị những biện pháp chế tài đối với các người bị cáo và liên can.

Trở nhớ : Đối với ông Nguyễn Huỳnh Đạo ông Nguyễn chánh Lý

SAIGON– Văn Phòng Tổng văn hóa báo «Ủy ban Điều tra Bức nhiễu» đã được trình bày lên Tổng Thống kết quả cuộc điều tra đợt 1 vụ quỹ TT và TKQN, đồng thời Phó Tổng Thống cũ ở đó nghị những biện pháp chế tài đối với các người bị cáo và liên can.

Trở nhớ : Đối với cựu Trung tướng Nguyễn văn Vỹ : Giải chức chức vụ Tổng Trưởng Quốc phòng, đặt trong tình trạng bưu tại bắt buộc vì lý do bị lôi ra tòa án quân sự vì cố ý để xảy ra vụ TT và TKQN, đồng thời Phó Tổng Thống cũ ở đó nghị những biện pháp chế tài đối với các người bị cáo và liên can.

Trở nhớ : Đối với ông Nguyễn Huỳnh Đạo ông Nguyễn chánh Lý

— Thuyền chuyển khái QK3.

— Trong thời hạn 4 năm không được đảm trách chức vụ quan trọng — Tạm thời bị cấm xuất ngoại.

Thứ Bảy đối với ông Nguyễn Huỳnh Đạo ông Nguyễn chánh Lý

XEM TIẾP TRANG 6 A

CSBV CÔNG KHAI HÀNH QUYẾT TẬP THỂ CÁ NGÀN THƯỜNG DÂN VÀ VIÊN CHỨC CỦA VNCH

★ Cuối cùng, Gô Vốc cũng dựa được hơi nhà Kennedy – Smithz thay Wallace.

HOA THỊNH ĐỐN (Reuter) 3-4.— Chính Phủ Hoa kỳ lên thế Sáu đã lên án BV vì những hành động tàn ác vô nhân đạo thể thường đến trong cuộc tấn công của bộ vào miền Nam VN bắt đầu Tư vào qua.

Bộ Quốc Phòng cho biết đã có hơn 500 thường dân bị quân BV hành quyết tại miền Nam VN trong tháng 3 tháng qua. Con số cho cách nhiều hơn.

Các viên chức tỉnh bắc đồng-minh tại Saigon cho biết, hàng trăm viên chức của chính phủ VNCH đã bị CS công khai hành quyết và nàng ngàn người khác bị cầm tù trong khi CS chiếm đóng tỉnh Bình Định thuộc Trung phần VN. Ông John King, phát ngôn viên bộ ngoại giao nói : «Thật là 1 dấu tệ hại khi chúng ta kể đến những vụ tàn sát và hành quyết của BV tại miền trung phần VN.

Người ta chỉ có thể đưa lũng trước những khinh thường quốc tế và nhân đạo của bọn CSBV».

Ô.John King cũng cho biết ; chính phủ Hoa kỳ có những chứng cớ liên nhiều về các hành động đã mạo và tàn sát tập thể của BV từ khi chúng tấn công miền Nam VN tới nay.

Gô Vốc sướng Kennedy khoái

HYANNIS MASSA CHUSETTS 5-8(UPI)– Nghị sĩ Edward M. Kennedy bắt tối thứ Bảy tuyên bố rằng người ông rất của ông, Sargent Shriver, sẽ là một viên tổng kích sức đối với liên danh Dân chủ. Và ông nói: Tôi sẽ rất hân hạnh làm bất cứ việc gì họ yêu cầu».

Nghị sĩ Kennedy nói tiếp : «Bây giờ tôi tin rằng chúng ta có thể cùng thắc tuyển vì những vấn đề trong đại của đất nước. Đó là chức trưởng và bổn bình, chúng những vấn đề kinh tế

XEM TIẾP TRANG 6 D

Đường đi không đến

★ Hồi ký của XUÂN VŨ

(TIẾP THEO)

Cho nên cái trạm của 2 cô giao liên này lẽ ra cũ ý khá vì nó được nói nhà và có lẽ bộ đồng cái nhà này hơi lạo rắc.

Họ bảo rằng miền Nam đã giải phóng 3 phần tư rồi đai và 4 phần năm đến chẳng, nay mà đi hàng thăng trong, chẳng tới không gặp 1 cái chá, không gặp 1 người dân, Đăng ra gặp rất nhiều địa chẳng, không vài mươi người, nhưng chớ g người này không phải là dân Việt Nam và khi gặp mặt chúng tôi thì họ đến đây chạy chớ không phải đến gần để biểu lộ tình vui mừng.

Cho nên chiều nay mà tôi gặp được cái nhà của trạm thật là một hạnh phúc cho tôi mặc dù vẫn tôi chưa biết rõ nhà của được người đưa mà đi không. Hãy tạm nay chúng tôi chỉ thấy cây rừng, mái tăng và vàng, nay thấy được nhà. Nó có vẻ gia đình sum họp. Em ở nói chuyện mà chúng tôi thấy thao khác và chúng và không biết chúng sao mà được sống lại trong cái không khí ấy với những mái nhà với những lan thoi nắn rom chiều, những tiếng gà gọi lọn kêu, vài những đường lăng lầy lộn đây phân trên phân bò, với những đàn

XEM TIẾP TRANG 6

Tác hại khủng khiếp của N.T.

BỊ BOM 27 NĂM bây giờ mới chết

ĐỒNG KINH 5-8 (UPI) Cả 96 năm nhân hay con cái bị bị ảnh hưởng trong vụ bom nguyên tử nổ tại Nagasaki đã chết trong 12 tháng qua tính đến ngày 31-7 rồi : 1 bà trong trình công bố hôm thứ sáu cho biết như vậy. Bên bảo cáo của hiện viện chữa bệnh do bom nguyên tử gây ra tại Nagasaki cho hay, có 96 người cây chết vì ung thư sau khi bị bom nguyên tử nổ hồi tháng 8 năm 1945 và 96 người cây chết vì bệnh máu

TIỀN TUYẾN HẬU PHƯƠNG

LINH TRANG phụ trách • Bài vở Thơ xin gởi về: HỘP THƯ SỐ 4 • NHẬT BÁO TIỀN TUYẾN — SAIGON

Gia Đình LINH

TIỄN NGƯỜI ĐI

Màu tím buồn đem cho anh sầu thương
Màu tím nào đem cho anh chuỗi buồn.
Em nhớ kết một vòng trên nấm mộ
Khi nghe tin anh đã trút linh hồn.

(Thơ Nhật Lan Thủy)

● PHẠM NGỌC TỐC DÀI

Mình cứ mãng bàn những nên
ngang cả may hôm trên tả ân đài
đau. Tiếng khóc chỉ Lang vẫn nghe
ngào đang kia. Hồ Hoàng vẫn quên
quit trên tay nội đang kia. Đêm
đông vẫn cho vậy quanh ngài mộ
đang lớp đó. Mình không muốn
đứng đó nhìn cả đôi đau bẩn trên
gương mặt chị Lang Bôi mình biết
mình sẽ khóc vòng theo chị.

Khi vòng mình đã run đôi bờ
vai lớc quit nah chị như sẽ nát
tâm bẩn mình. chị cũng trở quay
mình thấy thương chị lạ lùng. Cô
bao giờ chị ngờ có ngày sẽ là gái
phụ, có bao giờ chị ngờ anh Thanh
sẽ vinh viễn bỏ chị ra đi. Không
bao giờ chị ngờ mình biết như vậy.
Khi yêu nhau không ngờ ngày nữa
buồn bã nào biện đuổi trước mặt

Khi mất nhau mới biết mới hay
thì đã rồi đã muộn biệt cách xa. Bây
giờ chị chỉ bắt đầu đau nhớn, hay
chiếp nhớn nông vậy. I giới khóc
xô trên đầu chị đề tang chồng. Lạy
trời...

(CÒN NỮA)

Nụ Hồng

KHUÔN VƯỜN CỦA TUỔI THƠ

✱ QUỲNH-CHI — TRÚC-THUY phụ trách

Ý NGHĨ HỒNG

TÔI ĐI THI... TẬP THỂ DỤC

● Cho Bảng Sa để nhớ linh hồn Ngọc Thủy.

✱ SUỐI-LỆ

—o—

Ối giời ! mọi đọc qua cái «tuyt» khó các «cụ» nào biết tôi cũng phải lắm...ngạc nhiên. Con nhỏ cho còn nhom nhỏ mà cũng...điều đi thi «tập thể dục nữa à ? Trời đất, có đâu sáu «tháng không, chỉ vơ «tuy» thêm chiếc áo hồng thập tự để kịp thời «xếp cửu» nó thì nó «xin» bất thành lình.

Ấy, người ta ốm yếu, bịnh hoạn cứ như là...quỷ vô thường vậy đó, nhưng đúng «rồi» chỉ có bạn. Thật ra tôi cũng chẳng có ý định đi làm trò cười thiên hạ ở đây. Sang nay nhỉ bạn cứ biểu «thì mày cứ việc thì thôi đi, may được...2 điểm. «hừ» sửa nhỏ mày «tuy» coi lại bài, thấy thiếu có...«sửa điểm thì...cha chả.tức ơi là tức». Nghe công có lý chớ, nên «đủ ốm» như tôi. yếu như bún. tôi chẳng...sợ sa ai qua sẽ ăn nộp đơn. Nhưng bây chớ nghĩ lại mới thấy «đau». Theo tôi «thanh lang» thì bạn chẳng tôi phải thi «ăn mầu ; thấy sao. cái ấy tôi chưa sợ pa, nhảy xa. ! hỉ, nhảy thì tôi chỉ xa được cỡ...1 bước, song nhảy

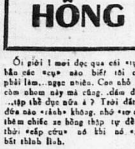

thiệt đâm có...nửa tức. Con nếu ta, leo dây ? chu chưa mọi ơi. 2 cái hồn này sao mà «khó» quá chỉ biết mình có «cân nổi» quá ta không nữa rồi ra nhứt là leo dây, dù chưa biết bình thức nó ra sao lắm sao cả, nhưng với ý nghĩ «khỏ nó đôi dây mão sao» cũng đã sự sự lắ...Con nhỏ chưi là chạy đua. Eo ơi ! gì chú chạy thì tôi nhứt...nhứt bết, từ nhà dưới «chạy» lên nhà trên để ở mão ; nhà Thy, đông chân lại cho mẹ đặp «na thêm cái «ay» mà thì đã thấy đông thấy đốn rồi, thôi thôi coi như cảm cơ đó mốn này là vừa.

Ấy, các bạn thấy con người thì nó có «bạc nhược»lắm không ? Biểu tình sỉ à ? ờ ! tôi cũng biết vậy, nên chỉ «đi thăm» cho...khi bàu không «hợp ý» mi tôi và buồn tình tôi thăm trách «cao xanh» sao tôi có lắm chi nên tội mà ông nỡ đành tâm đày đọa thân xác tôi như vầy...ơ... tép tru. Nói đến thì tập thể dục, tôi lại như đến câu chuyện vui mà bạn thì «ỉ» cho tôi nghe. Số là năm ngoái tôi có người bạn thì trước tôi 1 năm, cũng đi thi thể dục, song chỉ ở lại mười 1 anh bạn cùng lớp.. thi điểm. Đến chưng điểm khảo gọi «Trần thị Anh».

(CÒN NỮA)

Giọng thơ Hùng Việt

sưu tầm • phiên dịch • sáng tác • bình luận

✱ do LAM-GIANG phụ trách

Nhắn mấy ngàn thông

Ngày xưa lứa vàng reo vui làng tôi
Với lũ trẻ già dìu kíu dưới ánh trăng sol
Chiều nay ngàn thông tha phương ngỏ lời:

«Đây nút đời quê người»
Quê hương ai xa xôi
Quê trăng mấy xa vời
Mắt sầu người nào người
Tóc bạc trong cửa hẹp
Lòng người thương xa khơi

Riêng em tôi tóc huyền nhung dài
Tay ngà gửi lứa miệng cười trăng thu

Đan tôi chưa quên sầu u
Tôi thấy làng tôi mùa thu
Tôi thấy làng tôi mùa thu

Tình đây giữt mình dở chiếc lá vàng
Từ đâu rơi sang, lòng tôi bàng hoàng

Tôi đau đầu thu lý tan
Kinh thành ôi Thăng Long! Tôi thương vô vàn

Bao giờ tang Việt đoạn?
Bao giờ nước tôi Nam Bắc thống đường?
Tôi vẫn kinh thành cũ
Tìm đến lầu đôi xưa
Nhận một chiếc lá vàng
Bao giờ, bao giờ?

Bây giờ làng tôi sầu lên trăng ngàn
Đêm nay gió trên ngàn thông im lìm
Nhưng mây trên ngàn thông trôi êm
Mây ơi ! mây về Bắc chăng ?
Mà sầu mây mới lên chị Hằng ?

Mà buồn mây nhuốm lên cung Trăng
Cho ta về theo cùng
Cho ta về yên lành

Chàng ngoại viện này

Trên giòng nước xuôi...

● TRẦN-THỊ NHƯ-LIÊN

(TIẾP THEO)

— Bác Anh Khoa về đi Chị muốn được yên thân. Đoàn Dược luôn bả đi ra. Cánh cửa phòng khép lại. Hết. Hết. Hết. Hết thật rồi. Cánh cửa tình yêu đóng thôi cũng khóa trái.

Dầu rằng Khoa có đến. Tôi vẫn quyết liệt khép kín. Chàng đã nói đến. Nghĩa là tình yêu chàng đã mất đi vì đặt nơi trong trái tim trí. Tôi đau quá bao hôi. Đã hơn một lần tôi trí chàng về với gia đình, với những hạnh phúc riêng tư.

Những tháng ngày tôi lánh mặt, tôi nghĩ rằng một định mang tại người cao nhiệt đã kết liễu. Sao Khoa vẫn thu đến. Sao chàng vẫn nói yêu nhau như thuở bao đầu. Tôi không đơn đau, không tắc thở vì chàng sau được. Rõ ràng tôi đã thấy những dấu tôi không bao giờ quên thay. Buổi chiều hôm đó định mệnh sao đưa bước chân tôi lạc vào khu vực nhà chàng ở. Tôi không phải đi tìm nhà chàng. Tôi đến thăm I đồng lực trở vừa bị tai nạn lưu thông sang qua. Lúc về Giang đưa thì ngang I ngôi nhà trông thiếu hoa giấy.

Tim tôi thắt lại. Tôi muốn kêu lên I tiếng kêu thảng thốt nhưng âm thanh đã tắt nghẹn trong cổ bỗng nghẹn ngào nhỏ buốt. Mặc chiếc xe mang số EC. quen thuộc. Rõ ràng tôi đã trông thấy một gia đình hạnh phúc. Người chồng chăm chục bao quanh bà vợ vui tươi và những đứa trẻ. Mặt ý nghĩ nói cái không gì thay thế được đã làm trái tim tôi thắt lại.

Tôi chỉ là kẻ đứng bên lề. Khoa vẫn chẳng liếc mắt nhìn tôi. Tôi chẳng mất nhẩu chang. Tôi không có quyền gì với họ hết. Tôi chỉ là kẻ đánh cắp hạnh phúc. Tôi yêu chàng kẻ khác là một trong 7 triệu đó. Trong khoảng khắc đau đớn bàng hoàng, tôi đã ghé tơm Khoa. Đã đành thăng họ đã là vợ chồng, đã được xã hội, pháp lý đồng nhận. Họ có quyền. Tại sao chàng lại nói rõ rõ là chàng và vợ đã ly thân. Là vinh viễn không thể nào hòa hợp được Anh không ly dị vì không muốn thấy một vết hằn tích cảm trên, dơi công Z con xinh. Bây giờ tôi mới thấy chàng ngày biện đang phải tự biểu ngày mai của mình. Lênh đênh, trôi giạt, có đưa, bước bá. Khoa tìm đến. Hạnh phúc, đây đã chàng là của tôi, của con.

(CÒN NỮA)

ANAELKA, 18 tuổi người Nam Tư vừa được chọn làm Hoa hậu Thiếu nữ Trẻ Quốc Tế 1979 tổ chức tại Đông kinh. Cô 44 thí sinh ở khắp Thế giới đã dự cuộc thi này. Anaelka là một sinh viên Y khoa.

Truyện dài tuổi thơ:

Những Mùa Hoa Phượng

✱ *Cho giây phút ngược thời gian tuổi nhỏ và vô tư với tháng ngày.*

LINH-THU

(TIẾP THEO)

— Dạ ướt chút hả ngoại !!

— Mưa giỏi gì quá chừng chắc mấy tàu là chuồi ngoài sáng đánh rách hết !.

— Sao gần Tết mà còn mưa lớn quá hả ngoại ?

— Ờ. tại năm nay mưa trễ đó con !

Thấm bước đến chiếc bàn nhỏ vọi ngồi đến đâu tô hơn vừa mang chiếc áo mưa vào góc cột

— Con dọn cơm ngoại ăn luôn nghe !

— Hôm nay ngoại mệt. có nhỉ chào rồi. con ăn đi. tối ngoại ăn !.

— Ngoại sao vậy ?

— Không sao đâu con ! gió mấy nay mà !.

Thấm tìm chiếc đèn nhỏ dưới bếp đem lên thắp sáng lên đó di xuống. Thấm có trành mây chỗ đột mưa. nhìn cái bóng đen của mình in trên vách cô gái nhỏ nghĩ đến những chuyện ma chuyện Thám lên tiếng để ngăn nỗi sợ hãi.

— Ngoại à ! ăn cơm với gì đó ngoại ? .

— Con nhỏ nay ! Thì như hồi sáng đó. canh cải xanh với cá kho tiêu.

— Con quên mà. nên mới hỏi ngoại chớ...

— Mới ăn sáng đó mà quên ? con đi-m lên nhà trên ăn. ở dưới. ướt hết !

Thấm đã bưng chén cơm đị lên...

— Sao con không chan canh. canh ngoại nấu ngọt lắm. hồi nay mới cho mé thằng Lượm ! !!...

— Con không thích canh cải xanh. đắng quá ngoại !! ☗

— Đắng đâu. cải xanh thì nó nhân nhẩn vậy đó !...

Thấm nghe mưa tuôn xối xả vô tình lận lại.

— Mưa lớn quá !!...

(CÒN NỮA)

Lời thơ Lính Trang

HOÀI CẢM (xe 24). Trong số các xe em là người «hành lý chỉ chiếu nhiều. Ấy đó. cũng là bằng chứng «thương mau lắm cần nhau đâu» chăng ? Lại : hãy mới lăng Chị dám nói thẳng với em là vì tôi được em thông cảm, chúng ta đang nên nói nhỉ ! cũng chuyện mà bị trách là «đàn bà nói dại». Em nghe chỉ hay không là qu-ốn của em. Chị chỉ lo làm công việc xây dựng cho các em và để cho các bậc phụ huynh an lòng tin chị phần nào khi cho con em viết bảo hoàn giao đu. Em không có tội gì phải tạ cho cô nông lòng. Nếu em thương chị thật lòng em hãy cho chị như các em khác đã tên đồng việc cầu phải làm của chị, thế là chị đã ngỏ yêu và lắm cầu ngay. Mong em tôi chị. Thương.

Alô Đây Bình Cà Gật

TƯỜNG TRÌNH TỪ SÀIGÒN

5 và 6-8-1972

● «Hậu phương an, Tiền tuyến vững».

QUAN Tư thì sĩ Lại Thế Cường, nguyên phó Tiểu đoàn 50 CTCT vừa cho biết : «Lúc nầy không biết mừng rằng mà làm thơ ca tụng Chị Thạch thị Định cho được ! Không phải nguồn thơ của ông bị tác tị mà vì ông đã làm được nhiều việc cho Chị Thạch thị Định và các con của Chị hơn là làm thơ ca tụng như tên Kẹo Đồng đã kêu gọi mấy đây». Theo chỗ BCG được biết thì nếu Chị T.T. Định đã làm «vừa em» cho 5 chiến sĩ của ta trong những ngày sống trong tay giặc ở Quảng Trị, thì Quan Tư L.T.Cường cũng đã làm «vừa em» cho Chị T.T. Định và các con của Chị trong những ngày Chị đã là thượng khách của Tiểu Đoàn 50/CTCT.

✱ Ngày 3-8 vừa qua, cũng chính Quan Tư thì sĩ L.T. Cường đã đại diện Trung Tá Tiểu Đoàn Trưởng Tiểu Đoàn 50/CTCT thông lãnh tiền lễ tính của Tiểu Đoàn (theo lời của ông) bà Tổng Chị Thạch thị Định và các con về nhà mới, ngôi nhà mà Tổng Thống Thiệu đã đặc biệt tặng không cho Chị. Bản ghế tủ giường để «mép-bồ-lê» cho cho cho nhà mới của Chị Định do Tổng Cục CTCT tặng. Được biết cần nhà của Chị Định đã tăng tiết và cũng không được rộng rãi lắm. Theo ông Quản Lý Cư xá này tuyên bố thì nếu chị Định xin thêm được tăng lầu phía trên chắc là sẽ có một cuộc sống khang trang hơn. Cư xá này hiện đang phân của cho ai-cả và nếu được thêm tầng lầu thì vẫn Tổng tìm các tiện ích nhà. Truyền thống tình Chồng Mẹ Đồ vẫn là bất kể tuổi tác, tình yêu trên hay tình nước vô.

✱ Luật số 007 về Bảo Chí vừa được Tổng Thống VNCH ban hành ngày 4-8 không gây nhiều xôn xao ở Sàigòn, vì làng báo thì đã nghe phong phanh từ mấy ngày trước, còn dân chúng thì coi việc đó là của những người làm báo Tự vậy những người có ý thức chống Cộng và giàu tinh thần quốc gia đã tỏ ra hoan nghênh Luật nói trên. Họ cho rằng không phải nên có bao chí 1 chiều nhưng cũng nên để những tư tưởng về trách nhiệm bành trướng trên báo chí vì mục đích thương mãi. Đối vì ngoài bọn Cộng sản và tay sai có thể trà trộn vào làng báo. còn có những người vì làm báo thương mãi nên phải tỏ ra quá khích để lôi cuốn độ : giả và do đó vô tình làm phương hại tinh thần dân tộc nên đã đành cho sinh viên học sinh nhiều điều kiện hợp lý để được hoàn định. Nhà Động Viên vừa cho biết : các sinh viên học năm ấp chót đã nhập ngũ nhưng nếu đậu kỳ thi lên lớp niên khóa 72-73. đều có thể xin xuất ngũ để hoàn tất học trình của mình. Các sinh viên đó điều kiện như trên chưa nhập ngũ sẽ được tạm hoãn nhập ngũ.

✱ Dù tình hình chiến trận đến hồi quyết liệt nhưng Chính phủ VNCH vẫn không vì thế mà lơ là tất cả những thanh thiếu niên hoặc cả người lớn tuổi ra mặt trận như CSBV đã và đang làm. Vừa chiến đấu vừa xây dựng quốc gia. miền Nam vẫn nghĩ đến tương lai của dân tộc nên đã dành cho sinh viên học sinh nhiều điều kiện hợp lý để được hoàn định. Nhà Động Viên vừa cho biết : các sinh viên học năm ấp chót đã nhập ngũ nhưng nếu đậu kỳ thi lên lớp niên khóa 72-73. đều có thể xin xuất ngũ để hoàn tất học trình của mình. Các sinh viên đó điều kiện như trên chưa nhập ngũ sẽ được tạm hoãn nhập ngũ.

✱ Sàigòn đang chuẩn mình. Hậu phương đang lớn mạnh. Tiền tuyến vững. Đó vững đang với Tiền tuyến và để Quốc gia có đủ phương tiện chịu đựng cuộc chiến do CSBV gây ra, những người ở Hậu Phương đã cần sáng đề đóng góp những gì mà đất nước cần đến. Nhất là những kẻ giàu có từ trước đến nay vì chưa ý thức quyền lợi quốc gia nên đã trốn hoặc khai man thuế. Bây giờ thì họ khó mà chạy trốn hay mua chuộc ai để trốn thuế. Đã có những nhân viên Thuế Vụ đến «nằm vùng» tại các cơ sở thương mãi hầu có thể ấn định 1 mức thuế chính xác, có lợi cho cả tư nhân lẫn Nhà Nước.

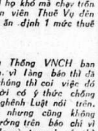

Bình Cà-Gật, tường-trình từ Sàigòn.

SÁCH MỚI

Cơ sở VƯỢT SÓNG giới thiệu :

- NGẬM NGÙI RIÊNG TA • thơ • ngô-vô-quang-bằng
- NHỮNG GÌ CÒN LẠI ✱ tập truyện • thôisan
- KHÔNG MỘT CỬA RỪNG • thơ • hoàngngọc-tiến

Giá một cuốn chỉ bằng 2 tô phở ít thịt nhiều bánh.

«MÁ» TỨ BẢN

(CÒN NỮA)

Các bạn tìm đọc

BAO GIỜ

Của TẠ TỴ

Sách dày 250 trang giá 300đ có bày bán tại các hiệu sách

THỂ THAO

THỨ BA 8-8-1972

● THIỆU VÔ phụ trách

TRÊN THAO-TRƯỜNG

VẤN ĐỀ ĐI MUNICH

Đúng 18 hàm sáu, ngày 26-8-71 Đội Việt Nam Hội kỳ 20 sẽ khởi mạo tại Tây Đức. Từ bì qua phần lãnh thổ rời nay, đây là lần thứ nhìn Đứcquốc được lãnh phần tổ chức mội Thế Vận Hội. Vì chánh phủ Munich được lãnh nơi bộ hạn cho hiệu nhỉ lực sẽ khắp bốn phương trời.

Trước kia cách say 36 năm trước ngày nước Đức đang thời toàn thạnh, vào năm 1936 Berlin cũng đã mở hội giang đã khác đồng ra Đội thấy thành đồng đen Jesa Owens (Mỹ) đoạt chức người mạnh nhất thế giới, bằng cơn chạy 100 thước chỉ mất 10 giây 1.

1936-1972, mười 36 năm sau mới được tổ chức một Thế Vận Hội, đã nhiều đấu 36 năm trước Đức quốc đã tỏ ra tài tổ thành giá cho vận động giới Đức quốc mà cũng vừa tỏ khả năng tổ chức đặc đáo. Đi lạc của mọi điều tốt tiến tiến vàn mình.

Hướng chi, lại nữa! lý do chánh đáng và trọng đại, khiến Đức Quốc trong bao Tổ chức Ở.ạ cho Chủ rịch Uỷ hội Thế Vận Quốc TE, vì đương tới lui vì mỗi tuổi rồi (84) mà đích thà chỉ cho có Bá Tước Jean pe Beaulhiot thành không là thâm quí, bền, Munich đã chuẩn bị mọi Thế vận Hội đến đến tới nhỏ. Một chi tiết bằng vàng.

Trong 18 hàm sáu, ti lâm công tiêu 9000 lực sĩ của trên trăm quốc gia khắp mặt địa cầu, sẽ chăng nhỉ điều đó. Trong số 9000 tai hoa tuyệt phẩm phi tiêu vào 21 bộ môn thể thao 'tem tranh tại vận động trường Munich, không hiểu lực sĩ VN có được mấy Ngọn?

Các mái đến buổi lọc mọi nhớt vào ngày thứ sáu 28-7-72 của Uỷ Hội mới (Quốc gia và Thế vận Việt Nam) Tây Đức hay khẩng. Nhiều người rất lo ngại, cũng không sao tìm ra cái nước cư quan trả lời. Rằng đi I Rằng không!

Sắn rượt của phái. Bởi khắp thế giới đã chọn xong thành phần đại diện. Như N B sẽ có 1 phái đoàn đến 219 nhân, trong ấy có 189 lực sĩ tham dự 19 trong số 21 bộ môn (trừ cầu bầu lọi, khác của cầu thiếu nhơn sai) Thế mà Việt Nam vẫn chưa đời khuất cố đi hay không.

Dựa vào thuyết không đi, người ta cho rằng tại nguyên nhân bạc vậy vẫn cho chiến tranh hoa. Không có lý do gì bỏ từ triệu vậy đến triệu khác (phí tổn một lực sĩ ở TVH Munich, triệu nay non triệu), đã một nhóm người mà may quay cuồng trên thao trường.

Chủ thuyết nào đi đưa ra nhiều lý do chế ý đáng hơn. Dù mọi sẽ lực vào chiến tranh, chẳng có nghĩa phải ngưng tất cả mọi hoạt động. Hà huống một sự tuyển truyền quảng cáo cho sức sống VNCH trên bình diện quốc tế lúc nào cũng quan yếu và cần thiết. Cũng cấp thiết hơn nữa, giữa thời buổi lao lược chiến tranh nầy, mà luôn luôn phải hiến sẵn cho đề lập vao chế rồng bài kỳ ở lãnh vực hoa.

Chỉ cần chứng tỏ giữ nhỏ đồng cho là quốc kỳ luôn được tung bay cùng lịt tiếp trên khắp mọi chân trời, Đi nhiều không đã cần chứng tỏ đương tiếp. Do đó ở ngày sắc khỏi VN đến bốn mươi Phái Đoàn gồm 6 người 2 đều đặt vô 4 sự thôi. Bộ mặn tương đối có vẻ đầu trường cũng quốc tế và cũng có phần nào ý nghĩa nước đang mạ 1 lần sa đi cũng phải.

VN sau 1 ngàn đi lại, nhi lẹo cho rằng đưa 1 lần sa đi cũng phải, song nhìn mày được điều ra ở 1 sa trường sa xôi, không quang cao hãy mọi cuộc chạy Marathon bằng qua khắp phủ phương Munich. Có lẽ vì tiết hình như chánh phẩm phái đoàn lực sĩ trở đi sửa lại 15.

Có điều lạ, hay là Ban Tổ chức đã không VN nếu cũng chưa đời khuất cố đi hay không. Phải đoàn chánh thức đại diện quốc gia có thể, coi đến phái đoàn quan sát tự tức (gồm 20 người), chắc cũng ít hơn vậy hoa.

Tuy vậy đã xác phải trong yếu nhà là tác chánh. Vậy sao chúng ta không nghĩ đến 1 biện pháp lạm tuyển?

«Chọn trong số 20 người đi quan sát tự tức lấy đúng 15 người cho xuất ngoại đi ở ra Thế vận hội Munich, với điều kiện duy nhất: Mỗi người đại thay cho nhỉ nhơn viên phái đoàn chính thức».

Xuất 1 Triệu đồng đi, tại sao không thể thêm 1 Triệu góp cũng vì hội nên thể thao xứ sở? Như vậy Chánh phủ khỏi xuất đồng nào, mà vẫn có được Phái đoàn Lực Sĩ hàn nhân danh Quốc Gia ở Tây Đức.

Vẫn đề đi Munich được giải quyết đã đang.

THIỆU VÔ

Những nét hào hùng của một tay đấm quán thế

JOE FRAZIER

đệ nhứt quyền thủ thế giới

hay một tâm gương can đảm, đầy nghị lực của một võ sĩ tuyệt luân lại có tài bạt sơn cử đảnh

★ của WILLIAMS ELLIS
HOA LÊ thuật

— Bạn ơi ! Đời sống thật đẹp vô cùng. Sống không của cải gì cao đẹp hơn.

Con người sới như vậy, mặt nở nụ cười tươi thắm, thân mật sẵn ghi người ấy thoại, vui vẻ đặp tay niềm nở với bất cứ cái gì gặp tâm tay đó là vô sĩ Joe Frazier vô địch thế giới trọng nặng.

Rồi chăng tiếp nối giọng nói đầy đầm chất những người thực sự luyện hạng «cừ khôi» !

— Việc chính yếu là sự tập luyện vào cuộc, rồi có thể sự diện tiếu sẽ không như sự dự định. Lúc ấy phải để tây thược sự phấn ứng của mình và đó là lúc không cần gì đã cả được được đem ra dùng. Chính ở lúc ấy nước nhìn thấy cái kinh nghiệm đó tiêu thụp được có giá trị gì không. Nếu lúc tạng đang đã ấn giau thì bị lộ nhân mặt ra ngay khi ở dưới những ngọn đèn chiếu sáng.

Cánh tay trái

Muốn biết thực sự võ sáng I nhà võ đích thế phải theo dõi họ lúc nghỉ ngơi, giữa 2 trận đấu đi đường cái lẽ mà họ có ý nhìn vẻ đi và gặp lại thời kỳ bạn đấu.

Joe là đứa con áp dụng đi thuộc I gia đình gồm 13 đứa. Cha Robin, mẹ Dolly Frazih đã nuôi đàn con nơi I nông trại khoảng 10 mẫu tại Beaufort thuộc miền Nam xứ Caroline. Đứ sinh sống, cha mẹ phải làm công cho những cơ sở trồng rau kế cận 6 giờ sáng tắt cả đã trở dậy để sẵn sóc mảnh đất của gia đình.

— Sau thì đâm con đi đi học, và cho đi làm. Ivi Joe kể lại. Hết giờ học, trở con lại theo cha lời ngoài đồng giúp những luống rau. Riêng phần tôi, tôi rất lành điểu để được cha tôi cho làm «cánh tay trái».

Thực sự Joe là «cánh tay trái» đúng với nghĩa đen vì cha Frazier lúc trẻ đã bị tai nạn, bị mất cánh tay trái.

— Cha tôi cần con để sai vặt mặt và tôi thì vẫn ấc hoặc để đúng cả đực con, miễng sai đã cha tôi đúng bảo đúng lẽo.

Ông cho chiếc máy cày chạy và tôi thì lái. Lúc tôi bắp tuổi đang đã dậy tôi cách chăn lái. Thấy cha tôi chỉ có một cánh tay mà một lúc làm ba công việc lẫn tôi cảm phục sau nầy tôi cho nghĩ mái đến cái tương của người.

Thời kỳ nay, chú nhỏ Joe vẫn không ngừng quyền Anh nơi nơi truyền binh. Joe cũng

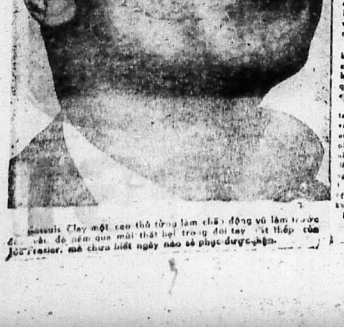

Cassius Clay một cao thủ từng làm chấn động vũ lâm trước đây vẫn để nắm qua mái thất bại trong đời tay vô địch của Joe Frazier, mà chưa biết ngày nào sẽ phục được chăng.

ở Đức đã có những bạt sư vào Sugar Ray Robinson, Archie Moore, Jersey Joe Walcott tất cả đều đã đạo.

Tới nhân người ta cũng tôn vinh Rocky Marciano và những võ sĩ đã trăng khắc những những võ sĩ đã đeo kia là niềm vọng của chúng tôi.

Chú nhỏ Joe tự chế ra những tài đã tập với dế và cát. Chú đem trên lưu cây và tập liên miên và kích liệt như những thấy nơi mày truyền binh khiến đã bà mẹ, ham làm việc, nông phải khuyên con cha nghỉ ngơi một chút.

Mới năm 16 tuổi, Joe đã cưới Florence Smith và mối tình đầu vẫn chu đáo thâm hiệu nay. Đã mưu sinh Joe thấy hợp và tức bỏ nơi chốn xa cách tốn tới Nữu Ước lên nhiều nghề rồi đến Phi Ladelphie tìm được việc làm nơi lò sát sinh.

Joe đem sự và coa và tìm được nơi cư ngụ tại đây. Nhưng jon vẫn bị mặn quyền Anh âm ảnh. Đã bốt mặc mỗi ngày 5 giờ sáng đã đây chạy bộ và buổi chiều đến phòng tập thể dục tập luyện đều đều.

Frazier đã thắng do định thủ không đề ngon tay cái của anh đã bị đập gẫy.

Tại đây nơi phòng tập Joe Frazier gặp 2 Yancy Durham một chế đơn không lỗ, tốn hoa rất tăng tạplayen cho nhiều và sẽ tăng tuổi, trong số có Joe Tonn. Durham sau sau nhận là việc đào luyện những võ sĩ trẻ từ và là để ý đến chú nhỏ lớn ra cùng đam vào những bị cát.

Ông kể lại :

— Nhưng trong đó tôi thì lại có ý loại chú ngay vì chú có vẻ một chú bé to con vụng về và tôi nghĩ rằng chú sẽ chẳng bổ chuyện tập luyện. Nhưng khoảng. Sau khi làm việc mới xong cho cả, chú Lê đều luôn luôn trở lại phòng tập và tôi vẫn bắt chú nhận nại do là điều mà luôn luôn tôi và thì là hơn là tất thiên phú.

Với giọng nói sẵn sàng, nhà huấn luyện lý cựu luôn luôn chắc nhớ cho các mốn đệ là bạ đi nhân «tên khi chọn mốn quyền Anh».

— Tất! quy hiểm. Em có thể bị chết 1 cách tức đau bất ngờ. Em nên trở lại học đường nay lực chọn I nghề nào khác.

Joe Frazih chỉ nhoẻn miệng cười và chẳng thèm ơn.

Sau cùng một hôm Durham gọi với anh :

— Đối với I vô sĩ hạng nặng thì em hơi nhỏ con nhưng bình như em có quá đầm tay trái lại hơi. Có thể huấn luyện quá đam tay.

Chỉ lại sau đó đi trên đã lâm nhẩu sang Frazier chạy từ ba ngày đầm lên tới con số nhơn ngàn. Buổi tối ở phòng Jip Frazier cũng ở lại, lều bơn và tài đầu có ten tuổi trong đám vô sĩ tài tử.

Hai năm sau, lúc 20 tuổi Joe đã thắng 38 trận và có quyền được đọng Buster Mathis (291 cân Anh) trong cuộc đấu quốc danh tuyển Thế Vận 1964, hạ gục Mathis bằng 3 đấm nhưng sau đây ở mặt cơ được đã bị chương nơi ngon tay cái.

Vợ Frazier lúc nầy có việc làm tại một xưởng chế tạo đồ chơi và đồng tangtiyada đã có thể đi Dong Kinh và trên bao kết đã cho đó là vô sĩ Ngô vào chung đấu với Hayr Haber vô ở không lỗ Đức với vẻ qua rạng và được coi như chỉ chỉ bị vụng đoạt giải.

Ở trên đường đó vô sĩ Ngô Frazier bị lập ngon tay cái nơi bên tay trái nhưng đầu lên không bể nơi cho ai biết bởi lẽ Jo trên đây chắc đã Mỹ quốc có bị vụng được một buy chương vàng.

Nơi phòng mình, Frazier không tay vô sĩ Ngô được nơi nơi đã khiến và đã bưt cơn lên mình tiếp đang cùng đấu chung Đau vô bàn tay đã bị thương đã đã và kẻ khiến bị nhưng Frazier đã luôn luôn nghĩ đến ngày đã và tất cả công việc người đã lên đã đã mất ngon yên tắc cánh tay, ngon tay trái cơ quan ở gì đó? Rất ít nhà trong I đã khởi đầu nghề vô.

Kỷ giả thăm Peter wood đã từ

(Xem tiếp trang 6)

Nghi về việc tuyển chọn Lực sĩ Quốc Gia hạng A

★ Huyền Vũ

Tổng ông Thanh niên vừa gởi cho Uỷ hội mới văn thư đề ngày 14-7-72 liên hệ đến việc tuyển chọn lực sĩ hạng A. Mục đích được ghi là : «Tiến tới việc thành lập một đoàn lực sĩ quốc gia chuẩn bị để tham dự các giải vô địch quốc tế sắp tới, nhất là ĐNÁMĐ tại Tây gia Ba».

Những đặc điểm sau đây đưng ghi lại :

— Thành tích cao nhất không hạn chế về niên tuổi và ở trước.

— Lấy thành tích được tuyển chọn để được tập trung chính dưỡng và huấn luyện tại trường TDTT Nguyễn Trãi suốt năm.

Theo thông tin gian Phiên luyện lực sĩ bắt cứ vì lý do gì vắng mặt, Tổng cuộc liên hệ sẽ tuyển chọn lực sĩ khác để thay thế.

— Số lực sĩ ấn định tùy theo ngân khoản và trong bộ môn đua sau :

Tức cầu 18, bóng chuyền 10, Quyền thuật 2, Đấu kinh 3, Bơi lội 2 Bóng bàn 3, Vũ cầu 2, Quần vợt 3, Xe đạp 4.

Ở đây, chúng tôi gặc người lối hai, vẫn cứu nghiêm thảo công tân bao giờ chúng kết tên nầy đọc lại chắc chắnhơn nhiều. Cần trường đưa tiên của người đó cũng có ý vẫn cay là sự thường hợp đối với Uỷ hội mới khi thành hình xét (thay thế 2 Uỷ hội cũ) đang tế phải quan trọng hơn, như Uỷ hội mới trường và đã NOT với các Tổngcuộc vậy.

Vì công vẫn nay cho thấy ty nó là I chỉ thị đã Uỷ hội mới và Tổng Cuộc phải tuân hành. Đáng lẽ đối với I vấn đề quan trọng thay thế các Tổng cuộc và Uỷ hội phải được Tổng Nha (Bản xét đã thành Lực sĩ Quốc Gia) tham khảo ý kiến trước.

Sự kiện cho thấy cái tư thế quan trọng mà Uỷ hội mới tự gán chỉ là áo khoác.

Vì thiếu sự tham khảo ý kiến nói trên nên cả 15 cư bộ mảnhtrọngbãi bao của quá khứ đã không được chú trọng.

Điểm «không hạn chế về tuổi tác (niên tuổi) như trước», được hiểu là quan niệm trọng về trường lai (chọn những người trẻ tuổi) khác hẳn với cho được cấp thành tích cao hơn, Tổng nha không khỏi phản trắc của vài phái sau cùng. Ở cấp bực cao hơn, Tổng nha bắt buộc phải nhìn xa hơn trường lai, phải cấu cứ vào tuổi trẻ, có thể cấp nhận đặc lệ cho một vài bộ môn như các ngôi quần vợt chương không thể áp dụng cho tất cả.

Vì thể thức tập trung dưỡng dưỡng và huấn luyện tại trường TDTT Nguyễn Trãi bắt tục suốt năm người ta ngại không thể thực hiện được. Trước hết vì lực sĩ khó bắt là quá nhân bạy công chức (Gánh vát) họ không thể rời khỏi quốc vụ hay công vụ suốt năm. Thứ là chưa kể bọn chưa đủ tiêu chuẩn, bọn huyền cho những lớc thêm được chung, không vào trường vô ích.

Lý do thứ ấn là 6.000đ là số thù nhân ký (theo đúng ngạch đường) I lực sĩ suốt tháng, mỗi ngày 5 bữa. Một lý do khác bắt đầu là chuẩn lực sĩ nguy trong phải lao khổ nhiều (lái xe hoặc vận quyền vô 8 giờ mỗi ngày) sống Tập trung suốt năm là I đề tiêu lao lao ngu.

Vì không thể khắc ý kiến trước nên số lực sĩ ấn tính vẫn chưa bộ mốn đã thích hợp lý Tất cả các lực sĩ đều chọn cho I cầm chủ thường phải chọn những nơi cần đến nơi lạc khuẩn. Vì dụ ở cầu I bắt tuyển thường là 18 người chung số 22 người đã khi cần mới lựa rõ lại của 18. Nếu cần có 10 cầu thủ, thì có bắt trắc hoặc tạm thời mất phong đã có đức được bao nhiêu người cần I bấy nhiêu ?

Tạm gặt những mốn tác đang thiếu lực sĩ như quyền Anh, điền kinh, Vô đã, cầu, bóng bàn, 3 người nữa, bơi 3 người và xe đạp 4 người là khung, sắt hực tế.

Tạm gương của bóng bàn chỉ có 3 lần thì hoạt lệ ở BDINAVH Kuala Lumpur năm ngoái là đã không nói gì tuy vậy bao xét đã thành phần lực sĩ QG cao ?

Vì đã có số 3 tay vợt, chúng ta đã thắt bại đã chọn nhà đã chúng ta đã trong hoạt bay chương vàng 3 tay ! Ấy.

Cũng vậy không không thể chỉ có 3 người được.

Tuy vậy, khán giả đang hy hãi nhà đã vào chiến tất sẽ nên một gió sẵn sàng.

Vấn đề trường Merdeka với sẽ khác gia tính thêm chế nghĩ độ 37.000, như ý với trận Chung kết Malai A Đại Hàn lại ở ghế đó 42.000 người chen chúc khó lý hết mọi sẽ đến đông khán giả khó mua vé được đứng người vào đông trường nhiều lần xô xát với cảnh sát vì toàn vượt phá vòng tiếp vẫy để được vào xem.

Đã 32 phòng trước nên việc giữ trật tự an ninh được tăng cường lên mức tối đa cho đến hơn tổ chức phải đưng đến cả «Khuyến cảnh» (cho được tập luyện) giữ khắp vào đường trường.

Trận chung kết Mã Lai Á Đại Hàn được Quốc vương Mã Jalan Abdul Halim đến dự kiến để trao giải thưởng cho thế quán đấu thắng

Trận chung kết mong đợi của hãy 15 giải Merdeka (của Đặc Lập Malai) đã đến trong tuần hoàng vô nào nhiệt.

Vận động trường Merdeka với sẽ khác gia tính thêm chế nghĩ độ 37.000, như ý với trận Chung kết Malai A Đại Hàn lại ở ghế đó 42.000 người chen chúc khó lý hết mọi sẽ đến đông khán giả khó mua vé được đứng người vào đông trường nhiều lần xô xát với cảnh sát vì toàn vượt phá vòng tiếp vẫy để được vào xem.

Đã 32 phòng trước nên việc giữ trật tự an ninh được tăng cường lên mức tối đa cho đến hơn tổ chức phải đưng đến cả «Khuyến cảnh» (cho được tập luyện) giữ khắp vào đường trường.

Trận chung kết Mã Lai Á Đại Hàn được Quốc vương Mã Jalan Abdul Halim đến dự kiến để trao giải thưởng cho thế quán đấu thắng

Bốn phần phế tại hại của Chandron

Khởi trận được lợi thế tạm tài, Malai A sắc tự tin đông thanh cùng đã ra quân quấy rối khiến Đại Hàn. Đối lại nơi một thế thủ bắt khiến Đại Hàn chống trả đông đảo chẳng sao.

Phút thứ 9 tiếp nối Mã Hanzal Hussein đưa bóng xuống, bỗng đã thủ Đại Hàn đến ngã gần vòng cấm địa.

trong tại Nhật phát trực tiếp. Trung vương Chau vào lên đã nhìn con tiết vừa tâm cho Trung phong A Shaharuddin đưc mạnh vào, chạm bóng rất ngoài dịp trở ra.

Trongđoạ trái gay cấn và sôi động như vậy cuộc đấu lần lần đi đến chỗ cùng vạn vẻ vui đùng chạm xây ra, nhưng trong tại T Kimura vẫn vững trên đầu không bỗ qua nhỉ lần sáo cả, có lần Kimura chẳng ngăn ngừa đã cách cao Nasar Abdullah (Ma) khi anh này xung khích đích thủ, nguy hiểm nhất đến T.Tai Kimura bị khán giả Mã la.

Suốt 30 phút cầm đũng bắt phần thắng hại với sự tán công qua lại của đôi bên gây thích thú cho khán giả.

Phút 32, Kim Jia Kook từ góc cánh mặt đem bóng sẵn nhập vòng cấm địa Mã đem mạnh, thủ mốn Hoang tim Phước phải nhảy đưa

DẠY HỌC VÀ LUYỆN TẬP THẾ THAO

là hai công việc chính hiện nay của cô Liesel westermann, cựu vô địch thế giới người Đức dạy tại một trường trung học ở thành phố Leverk usen. Vào hai ngày cuối tuần hoặc cô đi thăm Ma Nì Ba La và Tây Đức gần đây — hoặc cô luyện tập rèo riết để chuẩn bị cho thế vận hội Munich sắp tới.

Viết cho những người bị lãng quên và những tài danh vang bóng một thời

KẺ ĐÀO THOÁT — LƯU HOÀNG ĐỨC

★ Đức đã có một tên rất Hongkong nhưng vẫn luyến lưu nhớ đến quê nhà.

Nếu ai có đi phố Hồng Kông thì sẽ bắt gặp ở đó một tên Đức mang tên Lưu Hoàng Đức. Đã lâu lắm rồi trong Kowloon đã bao phủ cũng quen thuộc với Lưu Hoàng Đức.

Tâm trạng Lưu H. Đức

Được cái mọi là Đức nên anh phi trong trong bền chăng ai anh đã vào tay gọi cho nó. Khi đã gặp cho bao giờ anh Hoàng lại là đặc biệt với anh trong vấn phải bao hiểu.

Anh cho biết hiện anh đang làm việc cho I hãng Đức nhưng anh vẫn sống tại Hongkong từ cuối năm 1970 đến nay. Anh cho biết lý do đã anh chọn cho nơi đây là anh đã tìm đến nơi đây để tránh bớt áp lực của gia đình và nghề nghiệp của anh.

Anh cho rằng đã lấy giấy nhẹ trước đã đã gánh nhiều nhiều nhiều

HỌC LÁI XE Ở ĐÂU ?!

— Muốn lái xe giỏi, muốn mau thành nghề, muốn lấy 3 đầu ông ! ngày, muốn học phí bớt bớt thì lê vô đây mà học nhé ngày tại Trường Dạy Lái Xe BÁCH VIỆT số 214A Trương Tấn Bửu Phú Nhuận Saigon. Trường Dạy Lái Xe BÁCH VIỆT mở tuần thứ 5 kỳ, Đầu 99%o. Đặc biệt lớp cấp tốc 5 đến 5 ngày thì đậu.

Đ.T. 42.692

CÁC LỚP: SÁNG, CHIỀU, TỐI

Con nít dơ miệng

Lưỡi trắng — Tưa lưỡi
Có mụn trong miệng, dùng :

SEPTOL Collutoire

vệ sinh bằng nguy cho trẻ em chỗ bể nóc.
Có bán tại các nhà thuốc tây.

BEL ! BEL ! BEL !

— PHẤN TRẮNG BEL dễ dàng
— Thơm tho, Mềm mại, Không nhờn nhớt, Tươi mát, Không vàng.
— Thuốc chống nhỏt xanh BEL. Mầu xanh nhỏt, long lanh bắp chân.
— ACNOBEL trị mụn đỏ, mụn trứng cá, da mặt nhờn.
— Thuốc mọc tóc MERCURY.
Bán tại các nhà Thuốc Tây.

NÔN MỬA, NÁC CỤC

Các bà có thai ya nửa,
Trẻ em ọe ửa, uống bước :

AVOMIT

Điều hòa không bẩn lạm cho bà Tiêu hóa.
Có bán tại các nhà thuốc tây.

Sirop BANNOX

Trị BAN NÓNG

Đau Nhức — Sổ Mũi
Khó đẻ — Lâm kinh
Có bán tại các nhà thuốc Tây.

XÁ PHÒNG KHỬ TRÙNG

FISODERME

— Ngừa bịnh Mụn Nhọt.
— Trị tóm sây Ngứa lớ
— Trị mụn đỏ, mụn trứng cá.
Có Bán tại các nhà Thuốc Tây

BỊNH TRĨ KHỎI 100%

Trĩ Nội, Trĩ Ngoại, Mạch Lươu đi tiểu ra máu, sa trồi trĩ sa ra ngoài.
Phát minh thuốc mới rất hiệu quả Trĩ ra người bôi thuốc vào đau ở đau, xin đừng tỉ, đau nó thì đi làm được 2 ngày có phòng làm nghề khỏi trả tiền. Nhà thuốc Đông Y gia truyền.

Lưu Kim Khánh

196 Nguyễn Huỳnh Đức Phú-Nhuận (gần garage 18 tuyệt vời). ĐT 42747.

Sư-Tổ

TIỆT PHỀ KHOA

Trước kia từng trị hết bịnh nhỏ hơi tay, chân, đi trùng, mộng tinh đau ngực, bạch đới, bịnh suyễn, áp huyết cao.

BỊNH LAO PHỔI

Cho chiếu người mà bác sĩ và GS Đại học người kêu trị không hết, Hiện cay tiếc trị các bịnh nói trên. Hỏi Ô. TRẦC-QUAN-VINH trong Y-sĩ Cổ-truyền Luật.
— Sáng 9 giờ — 12 giờ — Chiều 4 giờ — 6 giờ — Nghỉ trọn ngày Chủ Nhật.
312/11 Ngô Tùng Châu SAIGON

THẬN TRUNG BỬU LA VẠN LINH

CÁC CHỨNG BỊNH : Tả chấp đau xương, chóng gối tê bại buồn gân đi đứng khó khăn, người đa tế lạnh, tê dần ngón chân, đau cứng thân mình đau lưng chóng mỏi. Giá số bao đám đau mỗi khó ngủ nên chưng phong thấp nên dùng :

HOÀN KIỆN ĐƠN LA VẠN LINH

2 Loại hoàn mật và ngâm rượu
Có Bán ở các tiệm thuốc Bắc.
Tổng phát hành 53bi Đặng Khánh Chiểu.K.N, 606-7608-12.7

Làm cho da mặt được mịn màng Hết mụn trứng cá tàn nhang
Hãy dùng

MỸ DIỆN CAO

Thuốc xức mụn

QUẢNG AN HÒA

Mỹ phẩm cao thiết cho ngày giờ, sáng như sao giới. Trị tuyệt mụn, cết sẩm, chấm nhớn, sần, tàn nhang trên da mặt, ngăn không cho đen, bảo vệ da mặt được trắng mát không gỉ. (Có cho chương tại Tân Thương Mãi. Cấm bắt chước và giả mạo).

KN, số 1250 ngày 28-9-59
Nhà thuốc 169 Lê văn Duyệt Saigon

HỒNG ĐỨC

THUỐC GIA TRUYỀN
307, Nguyễn huỳnh Đức Phú Nhuận
ĐT 41,701 — Saigon

CHUYÊN TRỊ

1. Tê Bại
2. Bất Lực
3. Yếu Tim
4. Mất ngủ
5. Đau Lưng
6. Thấp Đọc
7. Thần Kinh
8. Hen suyễn
9. Đường Thai
10. Huyết Trắng
11. Phong Thấp
12. Sinh Lý yếu
13. Tiểu Đường
14. Đau Bao Tổ
15. Sa Tế Cung
16. Phong tình
17. Phong Ngứa
18. Đau Mắt hột
19. Ho Sáu bận
20. Kinh Phong
21. Bế Kinh sớm
22. Mặt nhiều mụn
23. Ốm Mười Mập
24. Lạnh Tay Chân
25. Đau Gối Chẳng
26. Mỏi Hai Tay
27. Kinh Kỳ Không Đều
28. Hiếm Muộn Con Cái

— Làm Việc : Sáng 9 đến 12 giờ. Chiều 3 đến 7 giờ — Làm luôn Chủ nhật và các ngày lễ. Chữa BẢO ĐẢM 28 bịnh kể trên nhất là Bà. Có có bịnh lành cám ơn chồng không thầy

TIẾP THEO TRANG 3 **Đ**

vách đá, những thứ cây chắn ngang trước mặt. Không bao giờ làm nổi của chúng tôi được mở rộng ra vài mươi thước, nhưng chúng tôi vẫn tạo cho cứng sự chạm vào vách đá, có lẽ vì tôi mà tư tưởng chúng tôi bị tù túng hơn. Không bao giờ chúng tôi nghĩ ra được, chỉ tạo chuyện cốt rồi, chuyện ăn uống, chuyện trời mưa trời nắng, rồi đến những chuyện bẩn mắn, chuyện bà con.

(CÒN NỮA)

TIẾP THEO TRANG 3 **Y**

SAIGON— Trong tuần thân «Hội phương pháp tự tiêu tuyên», thăm 9 trường trung tiểu học tư thục tại Saigon, Gia định buổi ông chương trình tri ân từ sĩ— Giáo dục có chỉ đã thăm cấp 149 chỗ học miễn phí cho có chỉ từ sĩ thăm 72—73.

Trong số các trường cấp chỗ học miễn phí nói trên, trường trung học Thăng Long Saigon cấp 8 chỗ, trường trung tiểu học Nhân chủ Gia định 45 chỗ, trường trung tiểu học Thánh Mẫu Gia định 30 chỗ, trường trung tiểu học Tiên Giang Saigon 6 chỗ, trường trung học Cửu Thế Saigon 20 chỗ, trường trung học Tô Ích Tâm Saigon 5 chỗ, trường trung tiểu học Tân Thanh, Tân định 12 chỗ, trường trung tiểu học Thánh Giuse Gia định 20 chỗ và trường trung học Thánh Mẫu Saigon 3 chỗ.

Như vậy kể từ ngày phát động đến nay đã có 69 trường trung tiểu học và kỹ thuật chuyên nghiệp tại Saigon—Gia định thuận cấp 1358 chỗ học miễn phí dành cho có chỉ từ sĩ.

Tổng cục CTCT cho biết các có chỉ từ sĩ và quốc gia nghĩa tử cư ngụ tại Saigon — Gia định muốn được cấp các chỗ học miễn phí nói trên hãy liên lạc gấp với các Xã Hội số 6 đường Bùi Đức Saigon để được giải thiệu nhập học.

TIẾP THEO TRANG 3 **C**

Bạch Cung xử dụng lưỡi, đã được cấp trên 1 xe hàng lớn phá kín bằng thứ Sắn để giao hịp ngay cho giới chức mặt vụ tại Hoa T Đến trong bảy ngày sau đầu tuần tới.

Chiếc Lincoln có bọc thép để đổ đạo đã phải cần đến 135 công nhân cùng đang trong 3 năm.

Chiếc xe đặc biệt trên đường trang bị tối tân gồm có radio hai chiều, 1 máy điện thoại dụng cụ thu bằng và trang cụ điều tử. Cho không xe được bọc thép dày đến hơn 6 ly. Động cơ xe có 1200 phân khối phát được 36 mã lực.

Các chứng bịnh về tim

Đau im lặng tim, hồi hộp, tim đập mạnh sẩy nhanh chóng vùng ngất mất ngủ, 2 mũi hôi, hay giật mình hoảng hốt, thần kinh bất an dùng

Thuốc bổ tim

Tâm Chi Bửu

La Vạn Linh

(Có bán ở các tiệm thuốc Bắc)
KN. 10.54 610 ngày 18-1-6.
537 Đông Khánh — Chợlớn.

JOE FRAZIER

(Tiếp theo trang 5)

New York Times khi tường thuật trận Frazier, Huber đã phi vô đấtOon một trận đã bắt vào đông xa lần lay trái vô ở Hoa kỳ. Sau ngày, ông viết : «Nếu Huber đã rồ ở đất mỗi thì Frazier đâm nơi quả đến tay trái thì đau đớn thế nào rất đã khỏi lo đông khỏi tâm lay. Các vị giám khảo mà bà vị cho Frazier thắng và hai cho Huber sẽ có thể thay đổi quyết định».

(CÒN 1 KỲ NỮA)

TIẾP THEO TRANG 3 **D**

Liên sau khi bị điều tra, ông Mã Kim Ngọnh sở cớp cho ăn-bắt Irvine 500.000 đô sin điều đình nhưng bắt thành nên bị oan nơi bị trụy tù ở Tân vô tội nói tên. Luật sư bình vực cho bị can đã thích cho Tân lên đã tiên thăm đã giám định lại số sách kế toán của công ty mà nhưng sau nhiều tuần nghi ân Tân đã bắn thành của giám định, cho rằng bà g.ám thiết đã tuyên xử như trên.

TIẾP THEO TRANG 3 **A**

không bao giờ cho được chấm thấy những người thân yêu bị vùi. Rất nhiều người đã bị nhốn trong những nơi mà tập thể và mái vỡ xem mới được chính phủ VNCH thăm phá ra.

Ông T.TKULHQ «Ko-ean-Haine» đã lên tiếng hay tả mối quan tâm qua ao đến những hành động không bổ có phương pháp của Cộng quân tại miền Nam Việt. Ông nói : «Tôi những tin tức vô ảnh đồng, thì ông vẫn thấy phiền về đường lối của Cộng quân làm thiệt hại nhiều sinh mạng của thường dân như vậy.

TIẾP THEO TRANG 3 **G**

hợp dược chấp thuận, các cơ quan nói trên sẽ được khuyến khích xuất vốn để thành lập các xưởng vi kolost ban gồm máy móc tối tân và thương cụ đầy đủ tiện nghi để cho các hợp hợp gia nước lại dưới hình thức «leasing» vào cho mướn vào bán trả góp.

Thông Cáo
Dời ngày mở thầu

Cơ Quan Tiếp Vận Trung-Ương trân trọng thông cáo :

Vì lý do thay đổi mẫu hàng, cuộc đấu thầu cung cấp Tem Thuế Công Quản theo Điều Kiện sách số 5477-05072 trước định là 10-8-72 nay được dời lại đến ngày và giờ sẽ ấn định sau.

SAIGON, ngày 05 tháng 8 năm 1972
Cơ Quan Tiếp Vận Trung Ương

Cáo thị đấu thầu

1. Ngày giờ và nơi mở thầu :
Ngày 29-8-1972 bắt 09 giờ tại :
— Cục Mãi Dịch, 163 đại lộ Chi Lăng—Phú nhuận Gia Định

2. Mục tiêu việc thầu
— Cung cấp Bulon sắt có tên (đủ cỡ) cho Bộ Tư Lệnh Hải Quân, trị giá ước lượng : 2.316.800đ00, thuộc ĐLS số 7057/MD/MU/3 ngày 24-7-1972.

3. Nơi tham khảo điều lệ sách :
Trong những ngày giờ làm việc tại : Cục Mãi Dịch (phòng Mãi mua 3) số 163 đại lộ Chi Lăng — Phú Nhuận (Gia Định).

GIA ĐỊNH, ngày 31-7-1972
469 CỤC MÃI DỊCH

Cáo thị đấu thầu công khai
(Lần thứ 1)

1.— Ngày giờ và nơi mở thầu :
Ngày 25-8-1972 bắt 10g tại Khu Quản sản Tạo Tác Cần Thơ

2.— Mục tiêu đấu thầu :
1) Thực hiện một giếng sau cho TD.403.CBCD tại An Giang thuộc dự án dự án 762.1215H/72 (Phần 7 A).
2) Thực hiện 2 giếng cạn cho TD.401CBCD — TD.417.CN tại Vĩnh-long thuộc dự án 762.1215-H/72 (Phần 7.B)

4. Ký quỹ tạm :
— Lô 1 : 2.000đ—Lô 2 : 4.000đ

4. Nơi tham khảo hồ sơ :
Trong những ngày giờ làm việc tại :
— Khu Quản Sản Tạo Tác Cần Thơ, số 38c đại lộ Thủ khoa Nghĩa Cần Thơ
— Cục Công Binh, (Trại Đào duy Tờ) số 557 đại lộ Nguyễn tri Phương (Phú Thọ) Saigon

KBC. 4.958, ngày 27-7-1972
465 Trung Tá Khu Quản Sản Tạo Tác Cần Thơ

MỌI HOÀN CẢNH : thích hợp cho tất cả các bạn không đến lớp học được, muốn tiếp tục học các lớp từ 6 đến 12, chương trình mới, sau thi Tú tài nhiều, Tú Tài, cấp chứng chỉ hợp lệ. Hãy ghi tên sớm, trường quy cũ nhất dạy bằng tại gửi thư, Kết quả trúng tuyển cao. Cần phiếu gửi về :

1) Cầu Trường TÂN HÀM THỊ
23 Nguyễn văn Giai (Dakao) Saigon 1, ĐT. 95.753

Gửi ngày cho (tên bộ) . . . . .
Địa chỉ . . . . .
. . . . .
thể lệ, đơn nhập học để tôi ghi tên học lớp

Cáo thị đấu thầu công khai
(Lần thứ 3)

1. Ngày thứ Sáu 04-8-1972 bắt 10 giờ tại :
Khu Quản sản Tạo Tác Bình Dương (Phú Lợi)

2. Mục tiêu việc thầu
1) Cung cấp vật liệu PTB/72 thuộc dự án BD 764.401/72
(Gồm Năm (5) lô)
— Lô 1 : 17.792.400 — Lô 2 : 38.128400 — Lô 3 : 41.344400
— Lô 4 : 32.078400 — Lô 5 : 3.686400

3. Nơi tham khảo điều kiện sách :
Trong những ngày giờ làm việc tại :
— Cục Công Binh (Số HCTC)
— Cục Mãi Dịch (P. MU/I)
— Khu QSTT/Bình Dương (Phú Lợi)

KBC. 6543, ngày 21-7-1972
458 Chỉ Huy Trưởng Trại Lam sơn (khu B)

Cáo Thị

Ngày giờ và nơi mở thầu :
10 giờ sáng ngày 25-8-1972 tại Khu Quản sản Tạo Tác Biên Hòa (Trại Lê văn Kích) Tam Hiệp Biên Hòa

Mục tiêu việc thầu :
Công tác sửa sân vật dụng, thuê mướn chân công xây cất phần mộ các Cố Tướng lĩnh tại Nghĩa Trang Quân Đội Biên Hòa gồm 3 lô :
Thời hạn thi hành mỗi lô là Ba Mươi (30) ngày.
Ký quỹ tạm mỗi lô : Năm Mươi Hai ngàn đồng (52.000đ00)

Nơi tham khảo hồ sơ :
Trong những ngày giờ làm việc tại Khu Quản sản Tạo Tác Biên Hòa theo địa chỉ ghi trên.

KBC 4212, ngày 31-7.72
Chỉ huy Trưởng Trại Lê văn Kích
461

VIỆT-NAM CỘNG-HÒA
PHỦ THỦ TƯỚNG
CƠ QUAN TIẾP VẬN TRUNG-ƯƠNG
—
Số : 1125/TVTU/MH/7

CÁO THỊ

ĐẤU THẦU HẠN CHẾ IN VẾ SỔ KIỂN THIẾT PHÁT HÀNH NĂM 1973 (LÔ DUY NHẤT)

Tiếp theo thông cáo số 953/TVTU/VP/MH/7 ngày 27-5-72. Cơ Quan Tiếp Vận Trung Ương trân trọng cáo thị mở cuộc đấu thầu in vé số Kiến Thiết cho năm 1973 :

1. MỤC ĐÍCH : Công tác in vé số Kiến Thiết năm khóa 1973 (cho các loại vé phát hành mỗi tuần từ 1-1-1973 đến 31-12-1973).
2. TRỊ GIÁ ƯỚC LƯỢNG : Mười trăm 43 triệu, ba trăm hai mươi lăm ngàn đồng bạc (143.325.000đ00)
3. KÝ QUỸ TẠM Ba triệu năm trăm năm mươi bốn ngàn đồng (3.584.000đ00) tính trên.

NƠI THAM KHẢO ĐIỀU LỆ SÁCH :
1) Cơ Quan Tiếp Vận Trung Ương (Nha Mãi Hóa) 140-Hàng thập Tự Sg.
2) Nha Xổ Số Kiến Thiết, 17 đại lộ Thống Nhất Saigon.
trong những ngày giờ làm việc.

5. NƠI và NGÀY GIỜ NỘP ĐƠN DỰ THẦU :
Đưa dự thầu phải nộp tại Nha Mãi Hóa (CQTVTU) số 140 Hàng Thập Tự Saigon, trước ngày 18-8-72 là hạn chót.
Khi nộp đơn dự thầu. Nhà In được cung cấp giấy in và bình mẫu để in thử.

6. DANH SÁCH CÁC NHÀ ĐƯỢC DỰ THẦU :
Một Ủy-ban Kỹ Thuật sẽ chọn tại Cơ Quan Tiếp Vận Trung Ương (Nha Mãi Hóa) bài 15giờ ngày 04-9-72 để xét lập danh sách các nhà được dự thầu.
Danh sách này sẽ được niêm yết tại Cơ Quan Tiếp Vận TrungUương và Nha Xổ Số Kiến Thiết kể từ 11-9-72.

7. NƠI và NGÀY ĐẦU THẦU :
Cơ quan Tiếp Vận Trung Ương (nha mãi hóa)140 Hàng thập Tự Saigon, ngày 18-9-1972 bài 15 giờ.

SAIGON, ngày 03 tháng 8 năm 1972
Tổng Giám Đốc Cơ Quan Tiếp Vận Trung Ương
NGUYỄN ĐÌNH LIÊN

Cáo thị đấu thầu công khai
(Lần thứ 2)

Ngày và nơi mở thầu :
Ngày 14 tháng 8 năm 1972, lúc 09g00 tại Khu Quản Sản Tạo Tác Qui Nhơn.

Mục tiêu việc thầu :
Thực hiện công tác xây cất 122 cặp mộ tiền chế bằng Bê-tông cốt sắt cho Nghĩa Trang Quân-Đội Qui-Nhơn tại Qui-Nhơn.
KỲ QUỸ TẠM THỜI : Hai mươi ngàn đồng bạc chẵn (20.000đ)

— Nơi tham khảo hồ sơ :
Trong những ngày giờ làm việc tại :
— Bộ Chỉ huy 2 Tiếp Vận, trại Ngô Quyền, đg Gia-Long Qui-nhơn
— Khu QS Tạo Tác Qui Nhơn (Phòng Kế toán mãi mua) Trại Cô Loa đường Nguyễn Huệ Qui Nhơn.

KBC 4.565 ngày 24 tháng 7 năm 1972
462 Chỉ Huy Trưởng Khu QS Tạo Tác Qui Nhơn

PHỞ (Tiếp theo trang 8)

hướng dẫng vô bảo để nuôi sống gia đình mình sẽ có những sự vận động im muội để tiến tại, không xứng đáng với Đ. Tổ Quyền của một quốc gia.

Nay nhờ Luật 007, sẽ không còn những vô bảo yếu kém sống riêng rẽ nữa mà sẽ có những vô hợp bảo chế. Sự 15 hợp đó tạo nên trách nhiệm, tự đoàn kết trong nghề nghiệp. Nhưng cây bút có thực tài, có căn bản sẽ được trọng dụng trong khi những cây bút chuyên về «tẩp phe» phải bị đào thải. Người lý giỏi trên thực sự là một lý giả đầy đủ ý thức danh dự và trách nhiệm. Không còn là «lính đánh thuê» cho bất cứ cá nhân hay phe nhóm nào.

Nếu có là bồi bút, là văn nô, là tay sai thì cũng chỉ để phục vụ cho chính nghĩa quốc gia, cho lập trường của chính đảng hay đoàn thể chứ không phải là công cụ chính đồng tiền.

Người làm báo sẽ được đặt vị trí cao vì những gì mà mình thành hơn qua ý thức trách nhiệm cao vì những gì mình đã viết hoặc chọn để đăng tải. Không nên quá e dè trước đe vết hoặc chọn đề đăng tải. Không nên quá e dè trước «lưới gươm Damocles» treo trên đầu để rồi vội và trốn tránh trách nhiệm bằng cách yêu cầu tại lập chế độ kiểm duyệt. Mà cho dù có yêu cầu cũng không được, vì tự do dân chủ là phải tiến lên chứ không thể đi thụt lùi. Đừng thấy khó khăn mà vội nguội lòng, đừng vì thành kiến mà hiểu lầm Luật 007 là một cạm bẫy đưa Báo chí tới... «phấp trường cát».

Người chiến sĩ, người chiến sĩ phải đương đầu với biết bao gian lao vất vả và khó khăn tồi tại. Hậu phương chúng ta cũng phải chấp nhận những gian lao vất vả và khó khăn dành cho mình. Hưởng chi thiện ý trong Luật 007 nhiều hơn là... «ác ý», và nếu có ác ý thì đó là phần danh cho kẻ thù của quốc gia dân tộc chứ đâu phải nhằm vào người làm báo chân chính, yêu nước và không Cộng sản ?

Cuộc chiến đấu nào mà chẳng cam go và nhiều thử thách, Người cầm bút thường là những kẻ can trường, biết đấu tranh khéo léo, kiên cường và bền bỉ thì không việc gì phải...«sợ» Luật 007 cả.

Kiều Đẩy

Cáo thị đấu thầu công khai
(Lần thứ 1)

Ngày thứ Năm 31-8-1972 bắt 10 giờ tại Khu Quản sản Tạo Tác Bình Dương (Phú Lợi).

1. Mục tiêu việc thầu :
1) Công tác xây cất phòng đài cấp Tiểu Đội cho QLVNCH tại Trảng Lớn (Tây-Ninh).
(Dự án : BD 764.101/72.)
2) Công tác xây cất nhà bộ sinh cho QYV Tây Ninh.
(Dự án : BD 720.103/72)

2. Tiền ký quỹ tạm 52.000đ00 (cho mỗi dự án)

III Nơi tham khảo điều kiện sách :
Trong những ngày giờ làm việc tại :
— Cục Công Binh (Số HCTC)
— Cục Mãi Dịch (P. MU/I)
— Khu Quản Sản Tạo Tác Bình Dương (Phú Lợi)

KBC. 6543, ngày 27-8-1972
464 Chỉ Huy Trưởng Trại LAM SƠN (Khu B)

ĐÍNH CHÍNH

CÁO THỊ ĐẤU THẦU CÔNG KHAI
(Lần thứ 3)

1 MỤC TIÊU VIỆC THẦU :
- Xây cất nhà 35m x 14m cho Trại Gia Binh QLVNCH tại Long An. (Thuộc Dự án 762.1143/72) sẽ được mở thầu ngày 2-8-1972.

2. NƠI THAM KHẢO ĐIỀU LỆ SÁCH :
Vì lý do thay đổi địa điểm, nên cuộc đấu thầu trên coi như bãi bỏ.

KBC. 6543, ngày 25-7-72
459 Chỉ Huy Trưởng Trại Lam Sơn (khu B)

Sách Huyết trắng

Rửa ăn bộ, Cửa uống bằng thuốc LISTICA khử trù g. Hết mùi hôi, Hết ngứa Không đau xót, Có bán tại các nhà thuốc Tây.

SANG ĐỘC

Mới phát hiện kinh niên dùng «SƯU BỘC» Bà Ủng Hoàn ÔNG TIÊN.
Trên 30 năm danh tiếng. Có bán lẻ tại các tiệm thuốc Bắc. KNBYT số 15 ngày 3-5-56.

BIẾNG ĂN, MẤT NGỦ

Uống Sirop REACTIN (BETA)

— Ăn ngon, mau đói
— Lên cân nhanh chóng
— Dễ ngủ ngày (59M/QCDP)
— Trị phong ngứa
Bán tại nhà thuốc Tây

Gần đến Kinh kỳ bắn thân đã đuổi hay là đang hành kinh mà đau bụng uống LỐI CÔNG HOÀN ÔNG TIÊN. Hãi có bán lẻ tại các tiệm thuốc Hoa Việt: Nhà thuốc ÔNG TIÊN Phú Lâm Chaloa—KNBYT số 4 ngày 20-11-63.

UỐNG KHỎI CHÍCH
Ỉa tả, Kiết lỵ —
VEREX
NGƯỜI LỚN — CON NÍT
BS KH 568-BYT/QLDP 29-10-63

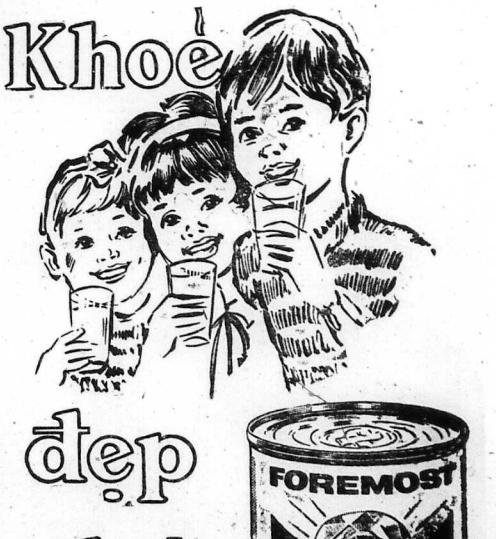

Chỉ một lần

Truyện dài của NGUYỄN ÁI LỮ

— 180 —

23

Ngọc nói với người lao công, giọng hơ rung :

— Tôi muốn gặp ông Thái. Giờ này sao ông ấy chưa đi.

Người lao công ú ớ.

— Mọi khi thì ông chủ tôi đến sớm. Hôm nay cô lẽ kẹt xe nên ông ấy chưa thấy đến.

Ngọc trầm giọng nói:

— Tôi ngồi đây đợi ông Thái được chứ?

Người lao công gạn hỏi:

— Cô có chuyện gì cần gặp ông ấy?

Ngọc nói.

— Tôi có chuyện tiếng.

Ngẫm về mất đoạn trang hơi buồn của Ngọc, người lao công không muốn hỏi thêm điều gì khác. Ngọc ngồi ở chiếc ghế trước bàn giấy của thái, ngắm người lao công sửa lại bình hoa trên mặt bàn.

Nàng hỏi:

— Chiều hôm qua ông Thái có lại đây không ?

Người lao công thật thà đáp :

— Không ông ấy đi vắng.

Ngọc nhắc lại :

— Ông ấy đi vắng à. Thằng nào tôi không thấy ông ấy đâu.

Người lao công ngạc nhiên hỏi :

— Ủa cô vẫn gặp ông Thái hay sao ?

Ngọc nói :

— Thỉnh thoảng. Nhưng hôm nay tôi đến...

Người lao công bỏ ra ngoài, Ngọc đứng dậy ngó vô bên cửa Thái. Nàng sững sốt khi thấy một lá thư để ngay trên tập hồ sơ, có miếng sắt vuông nhỏ chặn lên cho gió khỏi thổi bay.

Lá thư đó là của bà Hồng Hạnh mới gửi đến cho Thái qua nhà bực điện. Trên góc bì thư có đề rõ tên bà ta. Ngọc bỗ rồi nhìn ra cửa, thấy người lao công bỏ phía ngoài. Nghĩ thầm cức tiện lần nhứ g ý nghĩ rối loạn đang lên trong đầu óc nàng. Ngọc vội vã cầm bì thư lên, chưa kịp đọc hết hàng chữ bên ngoài thì nghe thấy tiếng người bước vào. Nàng nhét ngay bì thư vào ví, trở lại chỗ ghế ngồi. Người lao công quay vào, chăm chú nhìn ba ta, Hồn cất tiếng nói :

— Hay là cô đi đâu một lát rồi trở lại đây.

Ngọc lúng túng vì hành động của mình vừa xảy ra trong lúc thiếu bình tỉnh. Nàng đứng dậy nói :

— Tôi về. Lúc nào Ông Thái đến thì nói dùm là có cô Ngọc lại đây.

Rồi nàng bước ra ngoài, vẫy chiếc tắc xi đi.

Nàng người tài xế đưa nàng về nhà:

Trong lúc ngồi trên xe, nàng vội vàng bóc lá thư ra đọc. Lá thư còn dán kín, chứng tỏ Thái chưa mở ra đọc và có thể chàng chưa biết đến lá thư này. Nhưng người lao công sẽ phải giác ra việc mất lá thư trong khoảng thời gian nàng đến vắn phòng Thái,

(CÒN NỮA)

CÔ SÁU HUỲNH KỲ

— 24 — ● của SƠN NAM

Cô Sáu trình bày đầu đuôi sự việc nhứt là chuyện như nhà mà cô gánh chịu ở Long Xuyên. Sáu Tân thở dài:

— Đời cô nhiều dịp khác để trở lại nghề cô. Ng ời thầy lường nói thiệt chớ chẳng nói chơi đâu. Sớm muộn gì anh cũng lên cơn gây cho cô nhiều tức tối, thái độ hàn ngoan nhứt là cứ theo gánh hát rồi chọn chọn người chồng xứng đáng, trong giới kép trẻ. Cô trả lời :

— Bây giờ, tôi muốn trao đổi thâm nghề ca, hát suốt đêm mệt mỏi quá chừng. Vả lại tôi không có khiếu về cách diễn xuất. Mong thầy cho tôi học thêm, ở không cũng vô ích.

Sáu Tân gật đầu, nhìn nhận rằng cô Sáu là người thông minh, biết nói với biết ra. Tuy nhỉ danh nhưng cô không quá kiêu hãnh, thật ra, cô được chú ý nhờ sắc đẹp và nhứt là giọng ca, cách diễn xuất của cô còn vụng về, cứng ngắt, thua kém nhiều người trong nghề hát cải lương. Nếu luyện tập thêm về nhịp ca, cô sẽ gặp nhiều cơ hội để làm giàu hơn, lúc bấy giờ các hãng đĩa đang cạnh tranh nhau mấy hát đang cạnh tranh nhau mấy hát bên Pháp nhập cảng khá nhiều và được mấy ông điền chủ ở miền quê ưa chuộng.

Vì chưa tìm được người ở trọ và không tin cậy nên cô Sáu xin phép được ở phía sau nhà Sáu Tân. Ông thầy đón nây đẳng tuổi cha chú của nàng. đây là xóm lao động, muốn vào thì phải qua nhiều con đường chật hẹp quanh co, tuy thiếu vệ sinh nhưng cô thấy êm ấp, xa lánh được những người như công tử Bạc hoặc thầy ký Ban. Nhớ tới thầy ký, cô mỉm cười, mắc cỡ thầm. Phải chi đừng theo nghiệp cầm ca cô sẽ là m tỉ nh nhân của thầy. Ngặt thầy đã có người vợ quá hung ác, cô đành mang tiếng là bạc thải vậy.

Sáu Tân lúc rảnh rang thường đi hút á phiện ở nhà người bạn, bên xóm khác. Thuốc ấy, người Pháp cai trị đang thẳng thế nên việc hút á phiện chưa được xem là quốc cấm, Lần hồi, người ta cho rằng thu hút là tiêu biểu cho mức sống phong lưu sang trọng. Một buổi trưa, cô Sáu nấu cơm vừa xong là nghe tiếng động trước cửa. Thoạt tiên cô ngờ rằng thầy Sáu Tân đã về nên không chú ý cho lắm. Đến khi nghe tiếng gõ cửa, cô hỏi thử.

— Khách nào vậy, xin mời vô.

Không nghe trả lời, cô giựt mình, đoán chừng đó là thầy ký Ban hoặc công tử Bước từ Long xuyên đến khuấy rối. Cô nổi tiếp tới ra đến ngưỡng cửa. Một chàng trai trẻ bên kia đường hèm nhìn sang, hơi bẽn lẽn Cô hỏi!

— Phải cậu kiếm tôi,

Chàng trai cúi đầu mà nói;

— Dạ, tôi kiếm thầy Sáu đề học đờn, thầy Sáu không ở nhà?

— Cậu vô nhà chơi, lát nữa thầy tôi về Để tránh những cuộc tiếp xúc vô ích, cô Sáu bèn trả xuống nhà bếp. Dường như chàng trai nọ chưa vào nhà, Lần đầu tiên trong đời, cô lấy làm ngạc nhiên vì gặp một người nhân hậu đến thế,

(CÒN NỮA)

Lá ngoại

— 183 — ● Truyện dài THAO TRƯỜNG

— Cô một con hả ? Thế thì nó chưa chết. Nó còn đang bay lẩn vẩn trên cao kia kìa.

Lúc đó chàng nhìn lên mới thấy lũ chưa thôi hẳn.

Chàng lại vô hộp thuốc xịt muỗi thêt các con :

— Tụ bay ra không cho bắt cái thang mà lấy.

Tay vô vô ngắm lấy hộp xịt thuốc muỗi trên tay chàng. Nếu không tôi e nó sẽ xịt thuốc muỗi nữa và không chừng còn có kế ở trên thang xuống cũng nữa.

Trong hoàn cảnh chiến tranh chống muỗi chưa kịp nước Hoaky vì đại như vậy, không hiểu qui bà khác phản ứng ra sao, thứ riêng tôi đang rớp ngân khoản mua thuốc xịt muỗi cho tiện việc quốc gia.

Không mua thuốc muỗi thì phải xịt muỗi bằng các phương tiện cơ hữu trong nhà. Nghĩa là đánh bằng vỉ ruồi quạt. Mộ hôm vợ chàng con cái không tiết đang nằm nói chuyện gẫu, chợt tiếng ầy có con muỗi bay vo ve, tôi la lên;

— Có con muỗi trong nhà kìa anh.

Chàng vẫn nằm trên ta :

— Hễ thuốc xịt muỗi rồi

— Thì đánh bằng vỉ

Chàng vẫn như ngồn nằm yên, tôi tính ngồi dậy. làm gương thì chàng cản lại :

— Để tôi đánh cho.

— Nằm yên thà thế mà đánh gì được nó.

Chàng bảo lũ con :

— Tụ bay đề ý cho bố bắt thấy con muỗi chỉ bố đánh.

Thế là đàn con chầu chầu những cặp mắt nhỏ trên vo nhìn lên cao. Chồng chỉ việc tính bơ nằm hút thuốc. Các bà ra đa tí hon tìm kiếm mặt hồi bắn có dịu phát giác con muỗi. Khang nhìn lên chỉ cho:

— Đó, nó đó, bố.

Chàng vớ cái gối liệng mạnh vô phía Khang chỉ điểm kẻ quá không thấy con muỗi bị hạ, chỉ có cái gối thu thuốc trên bàn rơi xuống đất vỡ tan tành. Tôi thở dài ngao ngán. Chồng nói chêu :

— Nó có chết không ?

Rồi chồng và lũ Con bắt đầu nằm trên nền nhà tìm xác con muỗi. Tôi chịu hết nổi la lên :

— Thôi đừng giả bộ tìm kiếm nữa mất công vô ích. Hãy lượm những mảnh vỡ vứt đi dùm tôi. Con chồng lại đứt tay đứt chân khổ tôi nữa. Con muỗi đây nào.

Tôi nói và quơ hai bàn tay đốp cái bốp vào nhau, con muỗi chết bẹp dí trong lòng bàn tay tôi. Máu đỏ nhỏ ra.

(CÒN NỮA)

Tiểu thuyết giản điệp

NANH VUỐT RỪNG SÂU

— 89 — ✱ BẠCH LANG

Đây là một sản phẩm tưởng tượng.
Do đó, mọi sự trùng hợp về sự việc, danh tánh, cấp bậc, địa danh, tên cơ quan v.v... giữa tiểu thuyết này và ngoài đời... chỉ là một ngẫu nhiên vô tình, ngoài ý muốn và trách nhiệm của người viết.

PHẦN I

— Tí nữa em lấy thuốc mê làm cho Út Nhung mê một đc. Chị đánh điện về cho sở biết rằng ta sẽ qua Phước Tân trong vòng hai ngày tới đây.

Tuyết Trinh đáp :

— Vâng. em sẽ làm.

Nói xong, cả hai ngồi xuống, làm như đi tiêu thật tỉnh.

Sau đó cả hai cùng vào.

Tuyết Trinh với hồi chị:

— Chai dầu xanh chị cất đâu, em xức một chút.

Tuyết Sương đáp,

— Ở trong balô. Em tìm lấy.

Nói song Tuyết Sương đi lại tầm nylong và nằm xuống ở một bên, trong khi Út Nhung nằm 1 a bên ka.

Tuyết Trinh đi lấy chai dầu và trở lại nằm vào giữa hai người.

Tuyết Trinh xức dầu xong, hỏi Tuyết Sương:

— Chị xức không ?

Tuyết Sương đáp:

— Cho chị xin một tí

Tuyết Trinh trao chai dầu cho chị. Tuyết Sương xức xong hỏi Út Nhung:

— Chị có xức không, chị?

Út Nhung đáp:

— Chị quen với gió mát ở đây rồi, Hai em xức đi. Chị buồn ngủ rồi.

Tuyết Sương tiếp :

— Em cũng buồn ngủ rồi, Chắc mai ta đi sớm hả chị ?

Út Nhung đáp ;

— Phải, ta phải đi sớm.

Đó năm phút sau, Tuyết Trinh nghe tiếng ngáy của Út Nhung. Nàng đưa tay bấm đùi Tuyết Sương.

Tuyết Sương hiểu ý và ra hiệu cho Tuyết Trinh thực hành ý định.

Tuyết trinh đưa một lọ thuốc mê kề vào mũi Út Nhung. Vài giây sau đó, nàng đưa tay bấm vào hông Út Nhung. Út Nhung lặng im.

Thuốc mê đã thấm vào người đàn bà đó.

Cả hai chị em Tuyết Sương đã xức một thứ dầu ngừa thuốc mê nên họ hoạt động rất là tự nhiên.

Tuyết Sương ngồi dậy, và tiến tới lấy một chiếc máy vô tuyến điện loại nhỏ nhưng có tầm hoạt động rất xa. Tuy nhiên máy đó không thể liên lạc được về sở của nàng, mà chỉ đến một trung gian, một máy đặt tại vùng Tây Ninh hoặc tại vùng Gò Dầu Hạ. Một trong hai máy đó đặt trong hai nhà an toàn của sở, sẽ nhận và chuyển ngay về sở.

Nàng mở máy và làm việc.

Chỉ năm phút sau đó, nàng đã đánh một mật điện về cho Trung tá Ngọc báo tin rằng trong khoảng tối đó là hai ngày, nàng và Tuyết Trinh sẽ đi qua vùng Phước Tân.

Khi xong xuôi, nàng dẹp máy và trở lại chỗ ngủ.

Cả hai chị em cùng với Út Nhung tìm vào một giấc ngủ chuẩn bị cho một cuộc hành trình còn dài lâu.

Ba người đàn bà đã cố gắng len lỏi vượt qua con đường hợp pháp từ Gò dầu Hạ đến Tây Ninh và từ Tây Ninh đến Bến Sỏi.

Cả ba ngồi xe «Lam» đầy ắp đàn bà, đa số là lớn tuổi.

(CÒN NỮA)

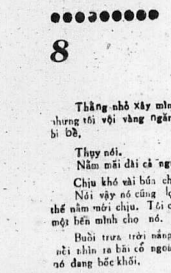

DÒNG SÔNG THẮP NẾN

— 98 — ● NGUYỄN ĐÌNH TOÀN

8

Thằng nhỏ xây mình muốn ngồi dậy, nhưng tôi vội vàng ngăn nó, sợ vết thương bị bể,

Thụy nói.

Nằm mãi đài cả người.

Chịu khó nhì bún cho nó lành hẳn đã.

Nói vậy nó cũng lạy hoay đổi được thế nằm mới chịu. Tôi cầm chiếc gối kê vào một bên mình cho nó.

Buổi trưa trời nắng. Nắng dữ dội đến nỗi nhìn ra bãi cỏ ngoài sân tưởng như nó đang bốc khói.

Những tiếng động, ngay cả sự yên lặng cũng vào những quãng không chừng nghe đến sự nói về gì lẹ tai.

Ở đây hình như đời sống và cái chết không có cái phân biệt.

Ngay bên cạnh chỗ thằng Thụy nằm, một sĩ quan phóng binh bị pháo cụt một tay, một chân, bằng bố gân nhựa kín hết mình mẩy, trên đỉnh mũ gắn tuyo chân, tay, treo bình nước biển trông như mắt cửi. Chai nước biển chậm thấy truyền nước vào một cái ống cao su trắng nhỏ, vòng vào xuống mũi kim cắm trong mạch máu trên cánh tay còn lại của người thương binh, mũi kim được dán cứng vào cánh tay bằng hai dường băng keo, ống nước mỗi lần nhỉ được một giọt vào mạch máu bệnh nhân, lại làm nổi lên trong chiếc bình treo trên thành màn một chiếc bong bóng nhỏ.

Hồi lâu, Thụy hỏi tôi

Bộ ông ấy độ nay không cầm bà đi nữa à ?

Tôi không biết trả lời sao cầu hỏi này của nó, Không lẽ tôi lại bảo với nó là tôi mới chỉ quyết định và thực hiện cái việc xé rào này vừa đây thôi. Nhưng đâu cũng phải trả lời nó chứ.

Tôi bảo,

Ừ thì cũng phải thôi chứ.

Mặt thằng nhỏ thoáng một nét buồn.

Tôi nghĩ cũng lạ, cái vết thương có thể làm nó mất mạng kia lại không khiến nó sợ hãi, Câu nguyên nhỏ nhặt của tôi lại có thể làm nó buồn.

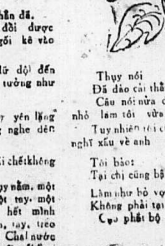

Thụy nói

Đã đào cái thằng cha chi đó đi.

Câu nói nửa đùa, nửa thật của thằng nhỏ làm tôi vừa buồn lại vừa tức cười

Tuy nhiên tôi cũng không muốn các em tôi nghĩ xấu về anh

Tôi bảo:

Tại chị cũng bận quá.

Làm như bỏ vợ ra một cái là mất nguy ấy.

Không phải tại anh ấy ghen đâu.

Cụ phải bộ râu thằng cha Le đó đi.

(CÒN NỮA)

Vĩnh biệt tình anh

60 ● Truyện dài NHẬT GIANG

6

Nhất là những gã con trai. Có nhiều gã ai mình ra mặt, nhưng, có gã nào dám làm sở với mình đâu ? Vả chúng cùng đua nhau theo làm quen mình, mình càng tỉnh bơ đó trong khi con Hương thì thầm bên tai mình «Bất vì thằng dị mày ! tụi nay đều là con nhà giàu cả đó ?»

Mình biết, mình chỉ cần chịu nói chuyện với bất cứ một gã nào, gã con trai đó sẽ theo tìn sát mình ngay. Nhưng không hiểu tại sao mình lại bỏ tơi tất cả những gã đó, để ý đến người đàn ông nay trong khi hắn chỉ khẽ nói với mình có một câu khi hắn bởi ở bên cạnh mình «cô có mái tóc đẹp quá !»

Thức hẳn những gã con trai là hết. Tuyên nào thấm nổi, chỉ thôi. Người đàn ông này trầm lặng quá! Hắn chỉ nhìn mình bằng mắt đánh mắt... Nhưng tới ơi, ánh mắt của hắn sao thu hút tâm hồn mình quá vậy. Chỉ cần nhìn ánh mắt của hắn, mà mình có cảm tưởng dường như hắn đang thì thầm nói bên tai mình.

Tại sao mình lại bị hắn hấp dẫn bởi vẻ trầm lặng của hắn thu hút mình một cách kỳ cục vậy ? tại sao ? tại sao ?

Cũng là những ánh mắt, nhưng tại sao ánh mắt ai mê cũng những gã con trai kia đã không thu hút được mình ? Tại sao mình lại có ý nghĩ cho rằng ánh mắt của những gã con trai kia chỉ là cùng mắt hèm muốn, chiếm ngưỡng thể xác mình, còn người đàn ông này, tại sao mình lại nghĩ rằng người đó đã nhìn mình bằng một ánh mắt của tình yêu ? có sự chân thành và mình tự bênh vực hắn quỡ quyết nghĩ rằng nhất định không phải nhìn mình bằng một ánh mắt thèm khát nhục thể,,

Kể ra, cô bộ cũng hơi lớn tuổi rồi đấy chứ, Cô lẽ hắn phải gần bốn mươi tuổi. Không biết hắn có để tâm thường xuyên ở hồ tắm này không ? Làm sao để mình có cơ hội được gặp lại người đó nhỉ?

Nhưng lạy trời thà không gặp lại thì thôi. Để suốt đời, mình sẽ cần một kỷ niệm mong manh, để lắng mình có một chút rung động nhỉ khi mường tượng đến ánh mắt của người đó và lạy trời xin cho con đừng phải gặp lại người đó trong một hoàn cảnh đau lòng !

Ngày mai, mình lại hồ tắm vào tuần sáng có lẽ vàng người Vì, biết đâu, nếu tình cờ mà mình gặp lại được ánh mắt đó. Và chỉ cần được thấy anh mắt của người đó nhìn mình thôi có lẽ lòng mình cũng đã đề rộn ra niềm vui rồi,

Ngày mai...

Ngày... Tháng...

Lạy trời, lạy trời... xin tất cả hãy dừng lại ở đây, để đời con được hưởng trọn vẹn một niềm vui mà cuộc biết lăng suốt đời con sẽ không bao giờ có lại được một lần nào nữa Nếu có thương con xin trời đừng bắt con khổ sở phải đau khổ ! Nếu trời có thương con, xin cao con hãy cho đủ nghị lực để con không tìm cách gặp lại người đàn ông đó để cho người đàn ông đó tìm con, đừng bao giờ cho chúng con gặp lại nhau nữa. Nhưng gì trời đã ban cho, và con vừa được hưởng, đã qua đầy đủ, và con vô cùng mãn nguyện lắm rồi !

(CÒN NỮA)

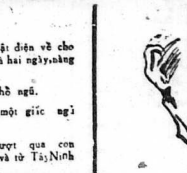

TÍN HIỆU

— 124 — ✱ Truyện dài HÀ HUYỀN CHI

Như một kẻ hội điên miền cường, tôi biết đang gì đời tôi ? Tôi bị quan và mặc cảm nặng nề, cái mặc cảm của một kẻ bị bỏ rơi, bị hắt ra khỏi đời sống

7

— Tôi khuyên ông bạn đừng vội nóng. Dù sao thì ông bạn cũng đang ở trong phần đất của chúng tôi. Và tôi xin nhắc để ông bạn nhớ rằng, người có tham quyền đặt câu hỏi là tôi chứ không phải ông bạn.

Sự việc diễn ra hoàn toàn bất ngờ đối với tôi.

Đầu tiên tôi tưởng rằng khi bước chân vào đây, tôi sẽ gặp phải những hộ mật đang lăng sát khi. Những tên Fu trấu mặt ngựa có đôi chút thông tin trong giới giang hồ. Và tôi đã chuẩn bị sẵn một cái dỡ lạnh lùng để đối phó với bọn chúng. Nhưng ở đây người đối diện với tôi là một cô gái trẻ đẹp, thân bình tính hơn tôi tưởng nữa, chính sự thân bình tính hơn tôi đã hẳn đã làm tôi khựng sự để dặt hơn. Tôi nhớ lại trên đường hội chợ của bọn Khương lê. Chính Khương lê cũng đã nói với tôi một câu tương tự như thế. Nhưng chính cách nói bình thản đến lạnh lùng của người cô gái này hàm chứa nhiều uy lực hơn những lời quát thào của Khương lê.

Tôi tìm một hành động chủ động để trấn ếp nhỉ cô đơn, có thể của mình. Tôi bỗng bao thuốc và khẽ điều châm hút rồi thẩy lại trước mặt hắn. Tôi rằng hút vài hơi thật ngon lành rồi chốm rãi nói qua khói thuốc.

— Chắc hẳn ông bạn cũng thừa thông minh để đoán ra rằng tôi là chồng của Lime, và lẽ dám vào tơi sở huyệt của ông bạn thì cũng không phải là người thiếu bản lĩnh. Dĩ nhiên là một mình tôi thì khó thể chống cự lại với tổ chức của ông bạn. Nhưng nếu có truyện gì không may xảy đến với tôi chắc là ông bạn và tổ chức của ông cũng không được yên ổn mà rời khỏi khu vực này đâu.

Người lẹ cười khẩy cặt ngang lời tôi;

— Ông bạn đã làm một điều vô ích, và còn có thể nói là nguy hiểm Cho tính mạng của ông bạn và gia đình của ông bạn nữa. Tôi có thể cam đoan với ông bạn rằng trọng vòng ba cây số vuông quanh khu vực này đều có tai mắt của tôi cả. Nếu có lòng tính gì tôi sẽ được báo cáo kịp thời. Nhưng hiện giờ thì không.

Hoặc giả là người của ông bạn toàn là thứ ăn hại đã sớm bị chúng tôi đánh lạc hướng hoặc bị thanh toán. Hoặc giả là ông bạn chỉ mạnh miệng hù dọa vậy thôi. Tuy nhiên tôi cũng báo tin mừng cho ông bạn biết là nếu ông bạn có ta biết điều thì chúng tôi cũng sẽ để ông bạn thành thơi ra vẻ, và không làm khó dễ gì cả. Ngược lại ông bạn sẽ không có thì giờ hối hận về những hành động quá khích chúng tôi biết đối với chúng tôi.

(CÒN NỮA)

A Tiếp theo trang 1

chạy bay như vậy Việt đi phương bắc không bao lâu thì ở ấp LaLe có thể sử dụng vào vài ngày sắp tới.

Những người tin tình báo tại đây cho biết 2 Tiểu đoàn mang số 8 và 9 của Trung đoàn 209/CS B5 đã bị gắt liên lạc với Bộ Chỉ huy trung ương của họ. Cho tiếp đoàn mang số 7 thì đang bị bao vây trong vòng 500 thước BN Tư Ở, Tr. Bảo 209 là đơn vị cuối cùng của CQ còn bám vào vùng Mặc Tân Ô. (TV)

Mặt trận Bắc Bình Định

Các cuộc giao tranh khốc liệt đã chấm dứt tại Bình Định kể từ 28-8. Hoạt động chặt tay của ARVN trong Long Lại Kiệt đã bị đánh bể khách các hàm bế cổ lớn. Cuộc hành quân lục soát trong làng đã giếng điều. Lực lượng này gồm thuộc 1 trăm đại Ranger 170 trên vô một số những xác chết trong đó có 1 sĩ quan đại úy phó.

Như vậy là 2 trận đánh Cộng quân K5 và K6 tràn biên sang làng Lại Khánh trong suốt thời gian qua đã bị đánh vỡ nát.

Huế bị pháo kích Cam Ranh bị đột kích

Hai trường đã bị thương trong cuộc pháo kích có quân BV vào thành phố Huế trong đêm Cộng quân đã bắn 6 hoả tiễn 122ly. Những tin thất nay được xem là nhẹ nhất từ trước đến nay.

Vào lúc nửa đêm trong sáng chủ nhật, quân đặc công CS đã mở cuộc tấn công mới vào phi trường Cam Ranh.

Những nguồn tin từ đây cho biết quân đặc công CS đã lọt vào được phi trường và 1 khu trực chiến quân nhân của quân đội Nam Việt. Tuy nhiên, đặc công CS đã không đạt được tiêu thất nào tại chính nơi nay.

Chiến xa BV xuất liện tại Cam Bốt

Bộ Tư Lệnh Cam bết hôm chủ nhật có 5 chiến xa của cộng quân bị phá hủy và 4 chiếc khác bị hư hại vì các cuộc oanh kích của phi cơ đồng minh tại địa điểm cách Kompong Trabek khoảng 24 số phía Tây.

Bộ tư lệnh Cambốt nói rằng trong suốt ngày chủ nhật đích quân đã phục kích bằng súng cối, súng không giật và hỏa tiễn vào các lực lượng chính phủ đóng bên trong Kompong Trabek. 1 thành phố nằm chính lại được cách Nam Vang 72 cs phía đông nam.

Phái ngôn viên Bộ tư lệnh Cam Bốt, thiếu tá Chheng Seng, cho biết các cuộc giao tranh ác liệt đã diễn ra suốt ngày, nhưng quân đội đã đẩy Kompong Trabek vào cho lọt bông được và binh sĩ chống trở hoa bị ở cộng.

Thiếu tá Seng cho biết thêm «chúng tôi khởi gặp rất khó khăn để tiếp liệu từ ngoài Bắc bay qua Nam tới. Miền Bắc thì có những cánh đồng lầy và miền Nam thì có một con sông và cầy cầu ở đây đã bị sụp đổ».

Kompong Trabek đã được liên quân VNCH Cam bốt tái chiếm hôm 24-7 trong một cuộc hành quân bốn ngày. Thứ Sáu và Thứ Bảy vừa rồi là các ngày tử cuối cùng của 3 và 9 BV đã theo dự vào các cuộc tấn công hôm Chủ Nhật.

Hiện nay chưa rõ thiệt hại đối bên ra sao.

Các cuộc giao tranh ác liệt khốc đã diễn ra hôm chủ nhật tại 60 số đông bắc Nam Vang trên quốc lộ 7, nơi Cộng quân đã phong lõa quốc lộ nay ít nhất 1 tuần lễ đã diễn. Chỉ riêng các cuộc giao tranh chưa được rõ, hơng thấp 1 lần các xe khác, phía Cambốt có 2 xe thương và 21 bị thương.

Các đơn vị cộng quân khác đã bao vây 1 vị trí của chính phủ tại Sen Kompong Cham. Cuộc giao tranh hôm đây cũng đã diễn ra ác liệt.

Bộ Tư lệnh Cam Bốt nói rằng đợt tấn công hiện hữu của cộng quân đợt 6 đã lại 1 vế 7 cả 1 mà đợt đầu tiên là lần tấn công liệu vào ngày 5-8 vừa qua.

Báo Pravda thú nhận

MAC TƠ KHOA 7-8 (AFP). Nhà báo Iuân Nga Jurii Joukov của tờ Pravda đã nói rằng tại vùng Đông Nam Á Nga vẫn chưa thành trí lớn. Nhà thông tin gián điệp Nga sẽ đang gia tăng viên trong vùng Nga sẽ đang gia tăng viên trong lộ lặng các đồ việc tự do được Iua với BV, bằng cách nói Joukov nói «Bây giờ chúng ta đang tiến hành việc đó và như vậy chẳng khác nào giúp đỡ Nga Đế Quốc. Joukov nói khi nhà chính trình chính đến thì sẽ nói thế là phương cách thông tin của Nga với BV và hiện đã viên trong lộ lặng các đồ việc tự do. Joukov thêm rằng chính cuộc đã Joukow thêm rằng chính cuộc kỷ 1 của Nga sẽ đã thua khi giúp cho tự do của Nga và cho BV.

Tiếp theo trang 1

sĩ đoàn, các bắc sĩ nguyên Giám Đốc Quân Y Cảnh và một số Chỉ huy trung đoàn vị Quân Y Binh Khu Thủ Đô.

Nhân dịp này, Phó Thủ Tướng đã tặng 400 phần quà trị giá 1,600.000đ.

Trước buổi lễ, Bịt Đoàn Văn Nghệ Trung Ương đã đến giúp vui cho các quân sĩ Quân y.

O Tiếp theo trang 1

42-4 đã chỉ rõ thiệt thực về những số của, sự tích tình của CS. Họ xa lánh cho những gì bà và nhân viên hoạt động tại miền Nam VN sẽ giúp những cuộc bầu cử sắp tới tại các thành thị, thôn lý và các ấp. Tài liệu đó nhấn mạnh tới tầm quan trọng của việc thăm viếng vào Lược Lượng Nghĩa Quân và ĐPQ lược lượng bán quân sự của xã và địa phương của Nam VN để xem xét những cuộc bầu cử lần tại đơn vị. Bản tài liệu đó còn kêu gọi giá tăng những trận tấn công của Đặc công và các hoạt động phá hoại. Nhớ ở ấp Tân Hiệp và phá nổ đã tại lớn viện phá được phối hợp với các cán bộ CS của quân BV.

Chủ đề trong tài liệu này, như trong những bài viết của CS từ khi được ấn hành vào tháng 7 là sự biến chế lực, một sự kêu gọi bạo chống của bại tại miền Nam hãy bắt đầu chiến trở về miền Nam VN, xâm BV Lào và Kampuchea.

Tài cả điều đó cho thấy rằng chiến lược thế yếu của Cộng Sản trong Đại Đã và đã gần tới lịch BV tế lấy lưu và Tân chết, sẽ quên phân. Nam VN Lại đã quá bao đồng thời đã bị lại và Tân Lý và đã bị bằng lực trong lần đã và đã phá hoại. Nhớ ở ấp Tân Hiệp và phá nổ đã tại lớn viện phá được phối hợp với các cán bộ CS của quân BV.

Chủ đề trong tài liệu này, như trong những bài viết của CS từ khi được ấn hành vào tháng 7 là sự biến chế lực, một sự kêu gọi bạo chống của bại tại miền Nam hãy bắt đầu chiến trở về miền Nam VN, xâm BV Lào và Kampuchea.

Tài cả điều đó cho thấy rằng chiến lược thế yếu của Cộng Sản trong Đại Đã và đã gần tới lịch BV tế lấy lưu và Tân chết, sẽ quên phân. Nam VN Lại đã quá bao đồng thời đã bị lại và Tân Lý và đã bị bằng lực trong lần đã và đã phá hoại. Nhớ ở ấp Tân Hiệp và phá nổ đã tại lớn viện phá được phối hợp với các cán bộ CS của quân BV.

B Tiếp theo trang 1

Quốc lộ 4 từ miền Tây lên Đô Sàigòn, tạo thêm bức bối, hiểm và vùng hành lang bên giữa Miền Việt. Ấn hiểu kia lãnh thổ PC-2 thuộc quân quân chính phủ BV khai đang làm lo tìm cách tiến vào nội địa quân khu 4 để tăng viện cho 3 Trung đoàn chủ lực BV của đang đang bị ngăn chặn và TrịPhap Nhất là ở mặt trận Định Tường, quân Nam VN đã cố gắng tiến sâu để thả bại nhằm tăng trong tâm mà bị lực cản đó: QL4.

3 Trung đoàn chính quy BV đang bị ngăn chặn vùng nhà chế của QUANCH ở mặt trận Tiền Giang phải đang là nhằm gây ảnh hưởng đến thành chiến tại Ấp Lộc.

D Tiếp theo trang 1

trong cuộc hành quân vậy chiến sĩ ta bị 4 vong quân. Hiện tại cuộc hành quân vẫn tiếp tục. Bắc Hoài Nhơn đến 11g10 các chỉ số ta khám phá 5 hầm lọc được đến 20000 cái Bắt Thủ Bộ Binh và vũ khí nhẹ khác ta 8, 1 súng 100 ly, 1 súng 60 ly, 10 lựu đạn 8, 8 ống 12 ly, 1 Bazooka, 10 mã súng cá nhân, 1 súng Đại Bác M 79, 20 M 16, 1 súng M 60, 30 lựu đạn, 1 súng M 30, 30 lựu đạn, 1 súng M 79, 1 súng M 60 hành quân Bà Rịa, trường 22-8 vừa qua 5-8 các chiến sĩ ta tại 56 cuộc giao tranh bắt tù và 168 vũ khí cá nhân, 3 vũ khí Cộng Sản, 1 súng cối, 1 máy điện thoại, 1 máy phóng, 1 máy điện thoại, 1 máy phóng, 1 máy đo lường, 1 máy đo lường, 1 máy đo lường