Digitized by Vietnam Project, Cornell University (Viện Đại học Cornell)

Thừa thắng xông lên tái chiếm lãnh thổ, Bình Định noi gương Trị Thiên vanh vạy,

QUÂN TA TÁI CHIẾM VÀ KIỂM SOÁT HOÀN TOÀN QUẬN HÒA NHƠN

NĂM THỨ TÁM ★ SỐ 2.218 CHỦA NHỰT 23 THỨ HAI 24-7-72 ★ 13 và 14 THÁNG SÁU NHÂM TÝ

NHẬT BÁO **tiền tuyến**

TIẾNG NÓI CỦA QUÂN-ĐỘI MIỀN NAM TỰ DO

★ Chủ Nhiệm : PHẠM-XUÂN-NINH ★

Tòa soạn Điện thoại : D.S 89.888. Q.S. 40.271 ● Trị-sự và Quản-Lý 193 đường Gia Long Saigon ◇ Điện thoại số : 20966

Tổng Thống khen ngợi chiến công tái chiếm QUẬN LỴ HOÀI NHƠN (BÌNH ĐỊNH)

SAIGON. — Sau khi được biết về chiến công của các anh em chiến sĩ ta đã tái chiếm Quận lỵ Hoài Nhơn tức Bồng Sơn Bình Định, Tổng Thống Việt Nam CH Nguyễn văn Thiệu hôm 21-7 đã gửi ch. Đại tướng TTM Trưởng QLVNCH một công điện ngỏ khen nội dung như sau:

«Tôi trân trọng yêu cầu Đại Tướng chuyển lời khen ngợi chiến của toàn thể Thiếu Tướng Tư Lệnh QĐ II và QK2, Đại Tá Tư Lệnh SĐ 22 BB và tất cả các Đơn vị Trưởng chống toàn thể các chiến sĩ thuộc mọi Quân Binh Chủng đã có công tái chiếm Quận lỵ Hoài Nhơn tức Bồng Sơn tức Ngày trừ ngày 21-7-1972.

«Tôi tin tưởng trọng khi thế thắng xông thừa thắng xông lên tái chiếm lãnh thổ, toàn thể vùng phía Bắc Tỉnh Bình Định sẽ được quân lực ta kiểm soát hoàn toàn trong ngày gần đây.

«Sự công vang việc tái chiếm Quảng Trị, trong đó hậu phương đã phối hợp khít với tiền chiến thắng rất đẹp đẽ».

Ký tên. — Tổng Thống VNCH.

Sinh viên hoàn tất học trình niên khóa 72-73 được hoãn nhập ngũ

SAIGON. — Sinh viên năm cuối các trường Đại học và Cao đẳng được hoãn hấp ngũ để hoàn tất học trình niên khóa 1972-73

Theo thông cáo của liên bộ Giáo Dục và Quốc Phòng thông báo được hoãn nhập ngũ gồm các SV không có bộ đã điều hiệu hoãn dịch theo tiêu chuẩn mới vừa được gọi nhập ngũ theo hàng cáo ngày 20-5-72 của Bộ Quốc Phòng và thuộc thành phần sinh viên Văn Khoa và Khoa học của 2 Chương trình chọt hoặc sinh viên năm cuối của học trình các trường Đại học và Cao Đẳng khác.

Ngoài ra, các giáo sinh các trường Đại học Sư phạm Cao đẳng Sư phạm cấp bộ túc thuộc năm thứ

Xem tiếp trang 8 E

HÔM NAY :

Đọc trang 5 :

VĂN HỌC NGHỆ-THUẬT

● VIÊN LINH phụ-trách

8 trang

giá 25 đồng

★

PHÁT HÀNH 6 giờ sáng mỗi ngày.

▫ Chạm súng tại Đồn Lúc : 5 Cộng quân bị hạ ★ Hỏa châu hóa giải hỏa tiễn SA-7 của Cộng quân tại Vị Thanh — Bà Rịa bị pháo kích.

SAIGON 22-7.— Các đơn vị QLVNCH vừa ngày 21-7-72 đã tái chiếm và kiểm soát hoàn toàn quận lỵ Hoài Nhơn (Bồng Sơn) tỉnh Bình Định.

Trước đó vào hồi 11g đơn vị của ta đã hoàn tất cuộc đổ bộ tiếp vượt thắng tại 1 cửa sông Tây Bắc Quận lỵ nay đã phối hợp với các đơn vị khác vượt qua sông Lai Giang tiến vào Hoài Nhơn.

Phát nhóm viên quân sự VN Trung tá Le Trung Hậu, trong cuộc họp báo hôm nay đã cho biết 21-7 chiến sĩ ta vượt lực ta đang tiếp tục lục soát các khu nhà trong thị trấn Bồng Sơn.

Ngoài ra khi tiến chiếm quận lỵ Hoài Nhơn, lực lượng ta đã không tiếp xúc với không cộng đồng kể nào của cộng quân.

Tổng viên biết quận lỵ Hoài Nhơn là nơi cộng quân vừa kiểm soát hoàn toàn quận lỵ ngày 29-4 vừa qua.

Mà khác trong khi tiến đến hồi 11g25 ngày 21-7 một đơn vị Bộ Binh của ta đã chạm địch ở 2 cây số Tây Nam quận lỵ Hoài Nhơn, có 8 Cộng quân bị hạ trong cuộc giao tranh nầy là chính ta bị 6 vong. Phía ta có 2 chiến sĩ hy sinh và 7 bị thương.

Hồi 11 giờ 55 một đơn vị Bộ binh khác đã chạm địch ở Xa Tây Tây Nam Hoài Nhơn gây cho địch hao hụt, một số bị tịch thu. Phía ta có hai chiến sĩ hy sinh và 5 người khác bị thương.

Theo tin UPI, 3 tiền đồn bộ binh được trong tháng vừa đã mở cuộc tấn công ba cộng đồng vào quận Hoài Nhơn hôm hôm vừa và phá hoại viên quân sự nơi đây quận này 4 được giải phóng.

Tại nhóm thông tin viên Ed Bauer của hãng hãng tin UPI, người bay trên Bồng Sơn trong buổi đầu hôm, đã là ghi nhận VNCH đã vượt cạn qua sông đường đã nát.

Ed Bauer thuật lại rằng vẫn cho một số cộng quân ở phía Nam Quảng Hoài Nhơn và anh đã chứng kiến trực thăng A Mỹ bắn phá và phóng hỏa tiễn xuống vùng nầy.

Cuộc đã quân tái chiếm Bồng Sơn đã chiếm đến 85 ngày hôm nay của Cộng quân tại đây. Việc tái chiếm quận nay là 1 hành động quan trọng trong việc mở lại quận lỵ số 1 tại đây.

Cuộc hồng tin viên Bauer cho biết [illegible] đã bị bắn vào [illegible] đã chức đã bị bắn chặn. [illegible] biết cộng quân đường bộ là chủ yếu khi đã bị chặn

Xem tiếp trang 8 A

Trận chiến tại Quốc Lộ 1 ở phía Nam Mỹ Chánh còn gay go

GIAO TRANH CẬP TIỂU ĐOÀN TRONG THỊ XÃ QG. TRỊ

BIỆT KÍCH DÙ PHÁ NÁT HẬU TUYẾN ĐỊCH

QUẢNG TRỊ NGÀY 21. 24.— Các trận quân của Tiểu đoàn 11 Dù hôm 21-7 vừa tiếp tục thanh toán những 2 không cự của cộng quân quanh khu vực cổ thành và nhiều trận đánh cấp Tiểu đoàn đã diễn ra tại bên trong thị xã Q. Trị.

Các cánh quân Dù gặp nhiều khó khăn trong việc thanh toán các 3 không cự của Cộng quân tại khu vực Cổ thành vì Cộng quân đã đào hầm sâu dưới các chân tường xây bằng gạch nung các chân đày đến 1 thước 8. Cộng quân còn lấn được sau các bao cát quanh cổ thành và chống lại cao su để thở. Trong các trận đánh đánh giằng nhà trong khu vực cổ thành.

Tiểu đoàn 11 Dù hạ 27 Cộng sản trên 9 súng cộng đồng, 5 AK47, 1 máy truyền tin. Quân BV đã phá kích một số lớn 130 lý vào TD 11 Dù khiến 7 binh sĩ thương.

Tiểu đoàn 6 Dù trong các trận đánh tại khu vực đóc theo sông Thạch Hãn đã giết 25 cộng quân. Quân BV đã phá 50 quả 130 lý vào TD 6 nhưng chỉ gây thiệt hại nhẹ. Tổng kết trận đánh này có 6 binh sĩ Dù hy sinh và 19 bị thương.

Cũ tin cho hay là các toán Delta Dù đã nhảy xuống khu vực cầu số Corol. Đang Hà ben kia sông Hiếu Giang để thám sát lực lượng BV.

Trong khi đó các trận giao tranh vẫn diễn ra giữa quân Dù và quân BV bên ngoài thành phố Quảng Trị. Lúc 6g30 sáng qua Tiểu đoàn Dù giao tranh với quân BV tại Nam và ĐN Quảng Trị hạ sát 32 Cộng sản 12 súng, phía Dù có 10 bị thương. Lúc 11 giờ Đại Đội 14 Dù lục soát khu vực Sơn Nam quân Hải Lăng khám phá 1 hầm CS tịch thu 72 súng

Xem tiếp trang 8 B

TRẦN-V-NGHĨA và Hình ảnh cuối cùng trên c[illegible]ông Trị Thiên

TRẢ LỜI CUỘC PHỎNG VẤN CỦA THÔNG TẤN XÃ DPA, NGOẠI TRƯỞNG VNCH TRẦN VĂN LÂM TUYÊN BỐ :

TÁI LẬP HÒA BÌNH ĐÃ rồi mới nói chuyện Thống Nhất

★ PHÓ THỦ TƯỚNG ĐẠI HÀN : VÌ CSBV TẤN CÔNG NÊN QUÂN ĐẠI HÀN PHẢI LƯU LẠI VNCH LÂU HƠN

▫ AI CẦM ĐẦU BỐ NGA THÈO MỸ ?

SAIGON 22-7 — Ngoại trưởng VNCH Trần văn Lâm hôm thứ Sáu tuyên bố rằng, để giải quyết vấn đề VN, giải pháp tái lập hòa bình phải được đặt ra trước khi giải quyết vấn đề VN.

NT Lâm nhắc tới trường hợp Đức quốc và Hàn quốc đã cố gắng tìm một giải pháp cho đất nước họ là 1 hành động không ngoại vì thực tiễn mà VNCH cũng đang chuẩn bị để theo gương những quốc gia này.

Theo NT Lâm, điều kiện tiên quyết chấm dứt một giải pháp cho vấn đề VN phải là sự tôn bố và tiếp tục công cuộc thống nhất đất nước.

Trong một cuộc phỏng vấn dành cho phái viên thông tấn xã Đức quốc DPA, NT Lâm nói việc thiết lập 1 giai đoạn vững chắc giữa hai miền Nam Bắc sẽ thì hòa bình được vãn hồi và trước khi tiến tới thống nhất đất nước là một việc làm thực tiễn.

NT Lâm nhắc tới trường hợp Đức quốc và Hàn quốc đã cố gắng tìm một giải pháp cho đất nước họ là 1 hành động không ngoại vì thực tiễn mà VNCH cũng đang chuẩn bị để theo gương những quốc gia này.

Theo NT Lâm, điều kiện tiên quyết chấm dứt một giải pháp cho vấn đề VN phải là sự tôn bố và lực giữa cả 2 Miền Nam Bắc VN. Tiếp đến là giai đoạn song tồn trong đó mỗi miền vẫn giữ những thể chế chính trị riêng biệt, đồng thời, hòa nay cũng nhưng hòa không được bắc nhau phải theo chủ thuyết của mình.

NT Lâm còn tuyên bố, khi tổ ra cũng tích trong việc tìm 1 giải pháp bằng vũ lực. Hoạt đã lượng địch sẽ lần về cần cầu lực lượng tiên thế giới ngày nay. Bắc Hàn và Đông Đức đã nhận thấy rằng, họ không đủ mạnh để hoàn thành một giải pháp bằng vũ

Xem tiếp trang 8 C

Một nhà văn QĐ đệ trình Tổng Thống bản « Điều trần 1972 »

SAIGON — Ngày 20.7-72 vừa qua, nhà văn quân đội Lê huy Linh Vũ vừa nhờ cấp chỉ huy trực tiếp của ông chuyển theo hệ thống quân giai lên TT Nguyễn Văn Thiệu và một số chức quyền cao cấp Quân Dân Sự khác 1 bản điều trần quân sự mà ông đặt tên là Điều Trần 1972.

Điều Trần 1972 là 1 tập khảo luận về Chiến lược, Chiến thuật và đầu sáng rất tỉ mỉ nghiên cứu trường hợp hiện tại. Tác giả đã nêu nhận xét khá tinh vi và đưa ra nhiều đề nghị sáng tạo rất mới mẻ.

Một số vấn nghệ sĩ và ký giả được tác giả cho đọc bản thảo đã bày ý kiến cho biết tập Điều trần 1972 là một tài liệu được soạn thảo khá công phu, tỉ mỉ và chính xác có thể giúp ích các nhà lãnh đạo quốc chiến tranh hiện tại. Chính ký

Xem tiếp trang 8 G

Tiếp nhận ủy nhiệm thư của Đại sứ VNCH Trần Kim Phượng

T.T. Nixon : Chúng ta đã quảng đại nhưng Cộng Sản vẫn ngoan cố

▫ Tướng Vegas : CS sẽ đổi xâm lăng công khai thành khuynh đảo và phiến loạn.

HOA THỊNH ĐỐN 21-7 (AP). — TT Nixon hôm thứ Sáu đã tuyên bố rằng với sự thỏa thuận của Chính phủ VNCH, HK đã đề nghị với phe Cộng sản không đã kiên nhẫn quảng đại để có thể chấm dứt chiến tranh Đông Dương nhưng cho đến nay các chủ lãnh đạo Hà nội đã từ chối không chịu bàn thảo các đề nghị nầy hoặc các đề nghị trước đây mà tại chính phủ Mỹ đã đưa ra.

TT Nixon đã tuyên bố như trên trong buổi lễ trình ký nhận thư của tân đại sứ VNCH tại Hoa thịnh Đốn Trần kim Phượng tại Bạch Ốc. Những điều kiện mà

Xem tiếp trang 8 D

Với sự yểm trợ của phi pháo và thiết kỵ

Liên quân Việt — Khmer tái chiếm KOMPONG TRABEK

★ LẦN ĐẦU TIÊN BÁO CHÍ CSBV ĐƯỢC PHÉP LOAN TIN MẬT ĐÀM.

NAM VANG 21.7 (AP). — Với sự yểm trợ của phi pháo và thiết kỵ quân Cambốt và tối hôm tiếp Sáu đã tiến được vào thị trấn Kompong Trabek ấn trên quốc lộ 1 cách Nam Vang 72 cs về phía đông nam. Một vài nguồn tin ở nơi trên nói rằng quân BV hiện đang sử lực chuẩn quân cả quốc lộ 1 qua đường nam biên quân Việt Cambot đã tiến đã vào thị trấn.

Các nguồn tin nầy cho biết rằng Bắc Đông Quân (VNCH) đã được trên thế giới xuống các vị trí ngay phía nam trong khi thiết vận xa và chiến xa bọn từ tây nam đã xâm về phía thị trấn, cố diệt đã bị cô quân chiếm từ giữa hàng tư đến nay sau khi cộng quân đã chiếm được 80 ấp đường trên quốc lộ 1.

Mặt khác, các nguồn tin ở mặt trận không cho hay rằng quân Cambốt đã mở đường tiến đến sát sông Prek Trabek chỉ cách thị trấn Prek Trabek làm 2 vùng nhưng Cộng quân cố thủ trong một lũy, ấn đã dang đe dọa cắt đứt lộ trình tiếp quân của quân Cambốt.

Hà Nội chuyển hướng ?

HÀ NỘI 22-7 (AFP).— Lần đầu tiên kể từ khi có hòa đàm ở Paris, báo chí BV được phép đăng tải tin tức về mật đàm giữa Mỹ và BV bên ngoài cuộc hòa đàm công khai.

Thường ra thì các quan sát viên thấy các cuộc mật đàm đều bị BV dấu kín không cho đăng BV biết Đã BV chỉ biết tin về mật đàm [illegible] nguồn tin của ngoại quốc.

Nhưng đặc biệt ngày thứ sáu vừa qua tờ Nhân dân và tờ Quân Đội Nhân dân đã đăng 1 bản tin chung. Ngày 19-7, Cố vấn Lê đức Thọ và Bộ trưởng Xuân Thủy đã gặp viên sỹ Kissinger cố vấn riêng của TT Nixon về an ninh quốc gia.

Bản tin chỉ nói vậy thôi. Ngoài ra như thường lệ báo chí BV [illegible] thuật khá dài lời lẽ của Xuân Thủy và N.T Bì hồ phiên họp cùng khai mà không đàm thoại thật. Chỉ rất nào về bài điều vấn của VNCH, họ chỉ nói là phe NCH vẫn cố khư khư giữ lập trường của cái kế hoạch «ngũ điểm» 8 điểm ngày 8-5-1972.

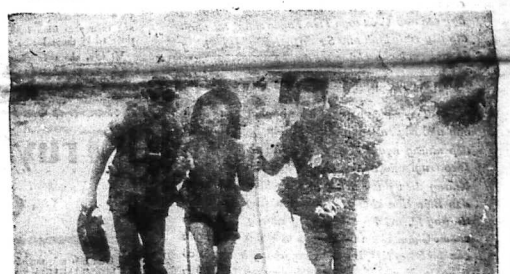

Mặc dù là phóng viên Điện Ảnh Trung Sĩ I TRẦN VĂN NGHĨA vẫn luôn luôn tiếp tay giúp đỡ đồng bào tị nạn tại chiến trường

HÌNH TRÊN : Phóng viên ĐẢQĐ Trần văn Nghĩa (hàng đứng) đang cùng nghiệp giúp 1 bà lão đi lần khỏi vùng lửa đạn tại Q. Trị.

ĐÀI TIẾNG NÓI HOA KỲ NHẬN ĐỊNH :

NHỮNG LÝ DO YẾU KÉM CỦA CÁC SƯ ĐOÀN B.V.

2.— Được tổ chức lại năm người và tới sắm nhịp miền Nam tháng Giêng và Hai năm nay, sư đoàn kỵ binh 324B có nhiều vụ mở các cuộc hành quân quy mô và tấn công sư đoàn I Bộ binh VNCH trong tháng Ba, tiểu đoàn vệ đã ngăn cản không cho Trung đoàn 29 của sư đoàn CS này hoàn rất tổ chức cuộc sắm lăng tỉnh Thừa Thiên và tấn công Huế.

Trung đoàn này đã bị Trung đoàn 803 công thuộc sư đoàn 323B thay thế hồi tháng Năm nhưng tình thần của Trung đoàn này cũng đã xuống thấp vì 30 phần trăm số quân và hạ sĩ quan đã bị chết tại Q. Trị. Bị tan rã hồi các cuộc tấn công liên tiếp của quân đội VNCH mà đã tái chiếm được những vị trí bị mất lúc đầu, sư đoàn này đang lâm vào tình trạng hoang mang. Trung đoàn của đại đoàn vệ sây. Trung đoàn 29, chỉ còn lại không đầy 150 người. Hơn nữa, 2 Trung đoàn 803 và 812 thuộc quyền ấn cạn trọng pháo của QLVNCH, đã không thể xâm nhập các vị trí phòng thủ dọc đường 547 ở phía Tây Huế.

Sư 320, một đơn vị bị tan rã khác mà công đã cải tiến một thời nhờ vào Điện Biên Phủ, đã nhiều lần vượt biên Kontum thành một Điện Biên Phủ sửa cho chiến sĩ Nam VN. Nhưng các đợt xung phong của các Sư Đoàn 48, 52 và 64 đã bị đẩy lui sau khi đã bị tổn thất rằng cả ngày tại một trận ấy. Trong những ngày 25, 2 SĐ 64 và 68 đã bị thiệu hụt lương thực trầm trọng nên khả năng chiến đấu bị ảnh hưởng lớn, vào trung tuần tháng năm chỉ là Trung đoàn 48 công đã bị tổn thất 50% vì nhiều nguyên do, 1 trudoan của trung đoàn nay chỉ còn lại ông đầy 200 người. Cho Trung đoàn Sư công bị hao hụt quân số trầm trọng. Vì vậy Sư đoàn 3.0 được

Xem tiếp trang 8 P

Giờ giới nghiêm ở Saigon và Gia Định được thu hẹp từ 23 GIỜ ĐẾN 5 GIỜ SÁNG

SAIGON 22-7 Giờ giới nghiêm tại 11 quận đô thành và toàn Tỉnh Gia định đã được thu hẹp từ 23g đến 5 giờ sáng kể từ ngày 21-7 thay vì từ 22 giờ đến 6 giờ sáng như trước.

Thông cáo của Tòa Tổng Trấn Sài-Gòn Gia định cho biết sở dĩ có thể hạn chế như trên là do tình hình tổng quát tương đối khả quan. 23 giờ bắt đầu giờ giới nghiêm và 5 giờ sáng chấm dứt giới nghiêm.

Tòa Tổng Trấn cũng nhắc lại những biện pháp chế tài sẽ được áp dụng đối với những người đi chuyển trong giờ giới nghiêm nếu không có giấy phép hợp lệ hay không có lý do chính đáng như sinh đẻ, ngày bệnh bất ngờ v.v.. những biện pháp chế tài đó là phạt tù từ 6 ngày đến 2 tháng, phạt vạ từ 1.000đ đến 10.000đ hoặc 1 trong 2 hình phạt nầy.

Thông cáo của Tòa Tổng Trấn cũng kêu gọi tinh thần tôn trọng kỷ luật của đồng bào để giúp nhân viên [illegible] công lực trong việc bảo vệ an ninh trật tự tại thủ đô. Chính thế nên không có của thì Tổng Trấn cho hay giờ giới nghiêm tại Saigon-Gia Định được thu hẹp lại từ 11 giờ đêm đến 6 giờ sáng nhưng sau đó Tòa Tổng Trấn đã đình chỉ lại cho biết giờ giới nghiêm được ấn định từ 11giờ đêm đến 5giờ sáng.

Ngoài ra, theo một nguồn tin đáng tin cậy tại Phủ Thủ tướng thì tại một số khá khác tình tình an ninh khá quan cũng sẽ thu hẹp giờ giới nghiêm lý thay vì giờ giới ấn định như hiện nay. (VI)

Thứ hai tới TV Mỹ sẽ biểu quyết Tu chính án của Mansfield

HOA THỊNH ĐỐN 21-7 (UPI)— Thượng Viện Mỹ hôm thứ Ba đã thảo luận sẽ biểu quyết dự khoản vào thứ hai tới về các tu chính án mới nhất đòi chấm dứt

Xem tiếp trang 8 H

hí trường

★ VUA CHẠY CÙ — KÉP ĐỘC

THUỐC NGỦ

Tôi qua 21-7 chương trình NP313 đã cuộc phỏng vấn ông Vanuxem, một cựu Trung Tướng Pháp, từng chỉ huy quân đội viễn chinh của Tây đánh nhau tại VN. Ông Vanuxem là một người Pháp chống cộng kịch liệt, và cũng là người Pháp có nhiều cảm tình với VNCH hơn cả nhiều người VN ở hải ngoại.

Tất nhiên những gì ông Vanuxem nói đều rất tốt đẹp cho VNCH và ông đã nói những sự thật.

Chỉ tiếc cuộc hỏi đáp giữa Đạo Tử Lâm và ông Vanuxem điền ra bằng tiếng Tây, Kép Độc, nói tiếng Tây, đã có ông lợt hết. Tuy rằng trong tiếc hai bên nói tiếng Tây, đã có ông phụ tá Tổng Giám Đốc VTX đứng trong hậu trường thông dịch sang tiếng ta, nhưng chính vì thế mà cái sự nghe của Kép Độc trở nên khó khăn. Nghe 2 người nói một lúc đã khó, đàng nầy phải nghe 2 người nói 2 thứ tiếng một lúc lại càng khó. Nhất là sự thông dịch lại quá phô-phô-khoảng.

Để nghị Đạo sau nên cần có những cuộc phỏng vấn nhân vật ngoại Quốc, chương trình NDM3 nên áp dụng kỹ thuật phụ đề hơn là thông dịch.

Trở lại với cuộc phỏng vấn. Ở đoạn gần chót, ĐT Lâm hỏi ông Vanuxem trong trường hợp có hòa bình rồi VNCH có nên biến lực lượng quân đội thành một lực lượng Cảnh sát hay không. Ông Vanuxem đã lấy hình ảnh bức tượng nữ vương hòa bình ở trước Vương Cung Thánh Đường để đàm thoại cho câu trả lời. Dưới chân bức tượng là Hài Tôn của Satan Chiến Đức Mẹ đã cầu cho tâm, [illegible] được.

(XEM TIẾP TRANG 8)

«Đoàn quân ma » mang cánh Thiên Thần số 2 chợt hiện chợt biến

BỐN NGÀY BA ĐÊM GIỮA LÒNG PHỐ QUẢNG TRỊ

★ Nhựt ký của PVCT NGUYỄN NHƠN PHÚC

★ Chiến xa Bắc Việt chạy trận đường phố Quảng Trị. ★ Hai tên VC đầu uống « cà phê nóng » gọi từ Hải Lăng.

8.— 10g45 : Tiếng pháo chỉ cho nghe xa xa vang lại từ hướng sông Lô và những chàng lính Thủy đánh bộ. Buổi cơm trưa đầu tiên trong lòng phố Quảng Trị. Ăn ngũ giấc đầu có vẻ Anam ra ghê đó.

Chỉ hai anh em thôi. Ủi và nhanh. Xung quanh cũng đã vào «ba».

Thật khó tìm, ở đâm chưa, nhiều lắm là đó bàn tay ấu yếm của Đe xã Ủi gói ra.

Hai anh em ăn không hết bao gạo sấy.

Nước trà nóng tuổi mà hồi. Một vài người đã cởi trần.

Tại sao chưa biết sự hiện diện của Trinh sát ở đây. Cũng thường đoạt, trong 4 bức tường như nếp sống thường chứ.

Thằng nhỏ của Sherpa nằm mê đùi quấn rách, kéo nối 2 mảnh lại vai nhau tình chuyện mạn lại.

Chắc phải nói chuyện đi mà bộ đã một bọn mày mới thấy phương hoàng mà.

12g : Anh em lần ra ngủ «lính g Bu Đầu mặp trăng như con heo sắc. Giấc ngủ chập chờn [illegible] hồm chưa hết lại tức cho anh em. Tắc cả «mày» đều mở, Tiếng nổ kẻ đều đều.

Nhân qua các của hậu, có chàng ăn cơ hoàng ngày trong bố cả nhân «ngáo», có chàng lo lo đưa lòng vào bụi chuối, có chàng đang đeo sáu thêm bố cả nhân cho an [illegible] có chàng lang thang bên chân, xem cô ấy». Buổi trưa cả hai bên đều nghỉ ngơi.

Xem tiếp trang 8 L

Mua số báo này, bạn đọc nhớ đòi cho kỳ được phụ trang Offset tràn ngập hình ảnh chiến sự

Bài nói chuyện của Thiếu Tướng Ng-văn-Hiếu trình bày kết quả điều tra «về Quỹ Tiết Kiệm Quân Nhân»

LTS.– Thiếu Tướng Nguyễn văn Hiếu, Phụ Tá Đặc bộ Phủ Phó Thủ Tướng, Tổng Thư Ký Ủy Ban Điều Tra đặc nhiệm, ngày 14-7-72 đã trình bày qua hệ thống truyền hình VN kết quả cuộc điều tra giai đoạn về «Quỹ Tương Trợ và Tiết Kiệm Quân nhân». Dưới đây là nguyên văn bài nói chuyện của Thiếu Tướng Nguyễn văn Hiếu).

(Tiếp theo)

A.— Vụ cung cấp và thiết trí 4 thang máy

Trước hết, chúng tôi xin nói về vụ cung cấp và thiết trí 4 thang máy cho cao ốc.

Một nữ thương gia đã trống thâu vụ này, với giá cả như sau :

— Cung cấp 4 thang máy 1 56 000 000đ.

— Và thiết trí : 23.000.000đ

Thành tiền chung là : 79-000.000đ

Những khế ước liên hệ được thành lập vào tháng giêng năm 1970.

Dưới đây là những điểm bất thường và thất thoát.

— ĐIỂM THỨ 1 :

Nói về Điều Lệ Sách, nhân viên hữu trách đã lập ra một ĐLS rất đặc biệt, không người dụng địch là tạo thêm quyền lợi cho nhà thầu.

Điều Lệ sách cho phép nhà thầu ghi giá khoán cho toàn bộ công việc mà không phải chiết tính vì phần cung cấp, lẫn phần thiết trí 4 thang máy, Nhờ đó, nhà thầu có thể cho bất cứ giá nào và chức quyền hữu trách cũng tiện bề chấp thuận.

Điều Lệ sách lại cho nhà thầu được lãnh trước 40% nay sau khi nhà thầu xin được Cấp phép nhập cảng 4 thang máy.

ĐIỂM THỨ 2 :

Hơn trong hơn nữa, là ĐLS không có đặt ra những tiêu chuẩn và chi tiết về phần thiết trí 4 thang máy, hoặc buộc nhà thầu phải trình 1 đồ án thiết trí kỹ thuật lúc bỏ thầu.

Vì vậy, nhà thầu cũng lại cho giá khoán 23 triệu đồng về thiết trí, và hậu quả là nhà: dựa vào những yếu tố kỹ thuật nào để tiếp nhận công tác ?

Một ĐLS kỹ quái như vậy có lẽ chưa hề có trong lịch sử đấu thầu và gọi thầu trong nước.

ĐIỂM THỨ 3 :

Nguyên Tổng Trưởng QP đã can thiệp với Bộ Kinh tế cho nhà thầu được nhập cảng 4 thang máy «HITACHI» của Nhựt, theo hối xuất «thị trường song hành» là 275đ 1 Mỹ kim.

Bộ KT đã bác đề nghị và khuyến cáo Bộ Quốc Phòng nên nhờ hãng ENGINECO lập thủ tục nhập cảng loại thang máy «OTIS» của Hoa Kỳ với hối xuất viện trợ Mỹ 118đ 1 Mỹ kim lợi hơn nhiều cho Hội.

Tờ trình của chuyên viên cũng xác nhận những ưu điểm của thang «OTIS» như sau :

— Thang máy «OTIS» rẻ hơn nhiều, nhờ hối xuất VTM và có phẩm vật tốt hơn thang máy HITACHI, Việc trùng tu «OTIS» sau rầy cũng dễ dàng hơn và bảo dưỡng hơn, vì là hàng sản thông dụng tại VN trong khi HITACHI là loại hàng mới nhập cảng.

Nhưng, bất chấp những cái lợi này, nguyên Tổng trưởng Quốc Phòng lại tối tai can thiệp với Bộ Kinh Tế, để xin cho nữ thương gia nọ được cấp GP nhập cảng 4 thang máy HITACHI và được đặc trách miễn kỹ quy tiền nhập cảng.

Cuối cùng, Bộ Kinh Tế phải thỏa mãn.

Nhưng, có điểm lạ là trong 2 GP Nhập cảng 4 thang máy lại đề tên một nhà nhập cảng khác đứng tên.

Công ty này nhập cảng, rồi bán lại cho nữ thương gia trúng thầu.

Hậu quả là «Quỹ TT và TK QN» phải chịu một ngân khoảng phụ phí gồm :

— Khoảng hiện sai biệt giữa hai hối xuất :

— Và thêm hoa hồng trung gian cho nhà nhập cảng kia.

Thật thoát này ước độ 18.000.000đ và cả một sự phung phí cho «Quỹ Tiết Kiệm Hy sinh 1 ngân khoản fo phung phí như vậy, phải nghĩ rằng không ngoài dụng dích giúp nhà thầu thực hiện được công tác đã trúng cách.

Bình sĩ phải gian khổ để «Tiết kiệm» chung một số vốn để rồi những người khác đem số vốn này ra phung phí, là điều không thể quan niệm được.

ĐIỀU THỨ 4

Nếu Bộ Quốc Phòng đã xin giúp phép NC trực dụng, hoặc nhờ Tổng Cuộc Tiếp Vận Công vào nhà thầu cung cấp giúp 4 thang máy thì cũng: ết kiệm» được một số tiền cho anh em binh sĩ.

Tổng Cuộc tiếp Vận Trung Ương là Cơ quan của Chính phủ, không lẽ không đáng tin cậy và có bảo đảm hơn nhà thầu ?

Thiếu sót này rất khó hiểu.

ĐIỂM THỨ 5 :

Hậu quả cuối cùng của việc làm nói trên: là nhà thầu đã bán lại 4 thang máy cho cao ốc; với số lời, chiết tính tối thiểu theo hối xuất tìm thấy, lối 17 000.000đ, chỉ riêng vì phần cung cấp. Không kể số tiền lời mà nhà nhập cảng kia đã hưởng.

Nữ thương gia nọ không phải mất tiền kỹ quỹ nhập cảng, không phải đứng ra nhập cảng, và còn được ứng trước 23 triệu đồng 8 tháng trước khi giao hàng, chỉ mua đi bán lại, mà lời được 17 triệu đồng thêm, là 1 sự kiệc không thể chấp nhận được.

Hậu quả của việc cho giá khoán toàn bộ công tác là đó.

ĐIỂM THỨ 6 :

Về phần thiết trí, ủy ban điều tra chưa xác định được số tiền bị mất, vì hai lẽ :

— Không có đồ án và chi tiết kỹ thuật, nên không thể biết sai biệt như thế nào:

— Kế đến, phải có những chuyên viên về vấn đề, mới có thể xét về chi tiết kỹ thuật.

Nhưng dù sao, sự việc cũng cho hãy giá quá cao, so giới hội g ế lóc bấy giờ ? và khi đá thâm lạm được ở phần cung cấp một cách rõ rệt như vậy, thì ở phần thiết trí đương nhiên cũng không tránh được một số tiền thất thoát tương tự.

Những ai đã chia nhau các số tiền to tác trên ?

Cuộc điều tra chưa thể xác định; và, dù đã có kết quả, cũng chưa được tiện công bố.

B.— vụ Cung Cấp và Thiết Trí 13 Máy Lạnh cho Cao Ốc

Nhà thầu trúng thầu cũng là một nữ thương gia.

Trị giá chung của công tác là : 106.000.000đ chiết tính như sau;

— Cung cấp 13 máy lạnh : 50.000.000đ

— Và thiết trí : 56.000000đ

— ĐIỂM THỨ NHẤT :

Vì ĐLS cũng như trong vụ cung cấp và thiết trí 4 thang máy, nghĩa là, nhà thầu được ghi giá khoán cho toàn bộ công tác, được trả trước 40% ngay sau khi được cấp giấy phép nhập cảng.

Không có đồ án thiết kế, không có sự chiết tính và giá cả tất cả đều là khoán.

— ĐIỂM THỨ HAI :

Kế quả điều tra cho thấy riêng về phần cung cấp 13 máy lạnh, «Quỹ TT và TK-QN» đã bị mất 1 số tiền lối 19.000.000đ.

Tài liệu và bằng chứng tìm thấy xác định rõ con số thất thoát: Ngân khoản to rác 19 triệu đồng ấy kể như bị «thâm lạm» hay «bội tín».

— ĐIỂM THỨ BA:

Về phần thiết trí 13 máy lạnh, cũng như vụ 4 thang máy, Ủy ban Điều tra hiện chưa thể xác định được con số thất thoát.

Nhưng dù sao, cũng trông thấy ngay là có sự thâm lạm trước giá khoán to lớn như vậy và cứ vào sự thất thoát đã xảy ra trong phần cung cấp.

Chi thiết trí 13 máy lạnh mà phải mất 56 triệu đồng, theo thời giá của năm 1970 là một sự việc khó chấp nhận : Nhất là khi đồ án thiết trí không có, đề làm tiêu chuẩn cho việc kiểm nhận công tác.

IA— Các vụ thâm lạm của «VICCO»

Chúng tôi xin sang qua phần Công ty Kỹ nghệ Tạo tác, gọi là Công ty VICCO.

Cuộc điều tra thoạt hãy Công ty này đang trên đà phá sản nếu Ban Thanh Lý «Quỹ Tương Trợ và Tiết kiệm Quân nhân» không kịp thời chỉnh đốn.

Dưới là một số vụ điển hình, về những thất thoát và thâm lạm đã xảy ra, trong việc điều hành của Công Ty Vicco

Thời gian không cho phép chúng tôi trình bày tất cả vấn đề liên quan đến công ty nói trên chúng tôi chỉ xin đề cập một số vụ chính mà thôi.

A.— VỤ THỨ NHẤT : việc Công Ty mua 1 lô Cửa nhôm, thước hàng trộm và lậu liệm

Đây là kết quả của cuộc điều tra của Ủy Ban về việc Công Ty VICCO đã xuất 172405000đ để mua 2.069 bộ cửa bằng nhôm mà hầu quả là biện nay «Quỹ Tương Trợ và Tiết Kiệm Quân Nhân» đã trọn số tiền này.

— ĐIỀU THỨ 1: Xuất xứ của lô hàng.

Cuộc điều tra cho biết : là 2.069 cửa nhôm là của Lực Lượng Đặc Biệt Hoa Kỳ tại Nha Trang, và là lô hàng trộm.

Một bình 1 và 1 nghĩa quân người Việt gốc Hoa, đã mua lô hàng, với giá và tên phù chuyên chở là 6.700.000 theo lời khai của hai đương sự.

Họ đưa về Saigon và bán lại cho Ô. Trịnh Trương Bình, với giá 14.950.000 theo lời khai của Ô. Bình.

Đó là theo lời khai của các đương sự. Thực sự ra, việc lô hàng trộm và lậu thuế, trên thực tế, không thể bán ra được với những giá đó.

Lô hàng không có giấy tờ gì cả,

(Còn tiếp)

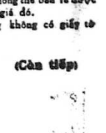

● *Từ sự việc này, tôi bất nhớ đến một hình ảnh nhỏ xảy ra trong khi nhân dân Biên Hòa đón tiếp những người «con yêu» từ An Lộc trở về. Theo truyền thống, cô choàng hoa cho chiến sĩ. Nhưng điều đáng lưu ý là vòng hoa của nhân dân Biên Hòa không làm bằng những cành hoa thường lệ, mà được kết bằng những trái chôm chôm. Chôm chôm tróc hột là một thứ quả ngon của đất Đồng Nai, Đó là những «vòng hoa» rất có ý nghĩa, Người chiến sĩ vừa được «làm đẹp» bằng một vòng chiến thắng màu đỏ tươi, vừa được tặng một thứ trái ngọt địa phương nổi tiếng. Người chiến sĩ không phải chiến đấu để mong được tưởng thưởng, đền đáp, nhưng những trái chôm chôm kia, chắc chắn đã làm mát lòng hả dạ những người chiến binh hơn hai tháng trời lăn lộn ngoài trận địa.*

● *Nhân danh một người lính già, tôi hết lòng ca ngợi sáng kiến của nhân dân Biên Hòa và xin cảm ơn «bạn ta» đã làm một cử chỉ đẹp, khi bạn thực sự cầm thông với cuộc đời gian nguy và nghèo khổ của người chiến sĩ...*

Ký giả LÔ RÂNG

(1) Câu thơ «Tây ngoạ sa trường quân mạc tiếu, Cổ lai chinh chiến kỷ nhân hồi» là của Vương Hàn, không phải của Vương xương Linh như đã ghi nhầm trong 1 bài trước. Xin hãi nội chư quân tha lỗi.

N.K. Phượng : Cho biết «địa chỉ» để đề gửi tạm thư, cho nó «sang».

LR.

Giới nghiêm sớm, nên đọc để quên sầu

ở một đời riêng

☐ Truyện dài của DU TỬ LÊ

—Truyện người con gái đi tìm người thân chung trong chiến tranh.

— Tác giả là 1 trong 10 tác giả được ưa thích nhất là gì? (qua cuộc phỏng vấn của tuần báo Khởi Hành).

Tân Văn xuất bản. Giá nhất định 80đ

Truyện ngắn chọn lọc

KHI VÂN ĐẾN ĐALAT

★ Bài 18

● Tác giả : PHẠM CHINH ĐÔNG

Con một mỏi sau bốn giờ, buổi sáng thực tập chiến thuật như biến đi khi Hiệp bước vào phòng đã thấy hai bức thư để sẵn trên giường g. Niềm vui tràn lên lòng trở xa nhà, xa quê chỉ giản dị như vậy đó. Viết thư tâm sự lắng những với những thân thiết nhận thư với trái tim rung động để luôn được an tâm rằng mình không phải là kẻ cô đơn ở xứ lạ quê người.

Hôm nay thì Hiệp có đến 2 lá thư ! Hân hân hoan treo súng vào giá, tháo ba lô, nón sắt đi, đại xuống giường thay vì xếp ngay ngắn vào tủ như thường lệ. Đè đó, lát nữa rồi tính, hãn nói lâu bầu một mình và cũi nhìn lá thư. Thư của ai vậy cà ? Nhưng tự nhiên, Hiệp sững sờ một lốc thật lâu. Khoảt giữa hai lá thư là một bức điện tín! Hân cảm thấy 10 lần bằng quơ bởi hân không thích điện tín, hãn sợ thì đúng hơn. Ở quân trường này, tên linh học trò nào cũng sợ như vậy cả. Lý do là điện tính có tích cách khẩn cấp và bất thường. Xa nhà xa cửa thì chẳng đưa nào thích cái chuyện bất thường!

Nhưng bây giờ thì không thể thích hay không thích gì hết. Điện tín đã có đó và bổn phận là phải đọc, thế thôi. Hiệp bồn chồn mở bức điện tín ra. Và hân thở phào nhẹ nhõm. Cứ tưởng ở nhà có chuyện gì không vui đó chớ. Hú hồn ! «Vân sẽ lên Đalạt ngày 31-3-72. Đón. «Niềm vui như nổ bùng trong Hiệp từ giọng chữ vân tất đó. Còn gì vui mừng hơn khi có người yêu từ quê nhà đến thăm ? Hiệp hân hoan như trẻ con khiến tại bạn xung quanh buồn cười quá chừng nhưng hân không thèm để ý. Vì hân lại có thêm niềm vui bởi một trong hai lá thư là của Vân. Thằng bạn ở bên cạnh nói đùa :

— Cái điều này phải gọi là «Phúc vô đơn chí» hà cậu !

Hiệp ừ ào cho xong : nếu là những lần khác thì đã có một màn «đấu hót» tưng bừng ! Bây giờ hân đang cần yên lặng. Yên lặng và choáng ngợp trong giông hạnh phúc rốt tinh cờ. Vâng rất tinh cờ Mùa quống sinh năm trước, nhà trường tổ chức cuộc triển lãm những hoa phẩm của sinh viên Sĩ quan, Nhân dịp đi công tác, Vân ghé vào trường thức. Và hôm đó, Hiệp có nhiệm vụ trực nhật hướng dẫn quan khách. Câu chuyện đầu tiên đó. Chuyện của một chàng sinh viên sĩ quan CTCT quen biết một cô công chức Bộ Cựu chiến binh. Câu chuyện tâm thường quá, Hiệp vẫn nghĩ như vậy, nhưng hôm nay, hân lại cảm thấy câu chuyện không còn tầm thường chút nào. Tuyệt diệu là khác !

— Đề coi cô bé viết những gì đây ?

Hiệp khoan thai bóc thư, dựa lưng vào thành giường và đọc với nụ cười rộng rỡ trên mặt. A ha, coi bộ giận nhau ghê chưa !«... đã hứa sẽ đến thăm người ta khi xế phép cuối năm nhưng rốt cuộc anh đã không thèm đến ! Thì thôi từ giờ «tui» chẳng còn quen sự bẩ ẩi ở Đalat nữa .. kỳ phép thường niên sắp tới rồi. Tui sẽ lên Đalạt thăm bà con nhưng chắc chắn không thể ghé trường CTCT của anh ..., «Hiệp gật gù, ở mình cũng vậy thôi. Ai bảo Hồ Sơ quyền mà công không chịu phế thăm nàng, coi có tệ không ? Nghĩ ngợi cái gì ? Nhà lầu xe hơi thì kệ người ta. cớ gì phải nghĩ ngợi, so đo ?

Hiệp nghe trong lòng dậy lên chút đắn hối hận mơ mác công với niềm tiếc nuối khó giải thích. Những ngày phép đã qua đều tại sao mình không đến với nàng ? Hứa đưa sẽ «ghé bước thăm dong trong lòng Saigon để mua thêm kỷ niệm, kỷ niệm cho mai sau. Tại sao tôi không đến ? Tại sao tôi hứa hẹn ? Đã lỡ rồi... Hiệp tự an ủi mình như vậy và hân chợt mỉm cười khi nghĩ đến Vân. Đã viết «tui chẳng còn quen ai biết ai...» vậy thì viết thư này cho ai đây?! Đã viết «chắc chắn không thể ghé trường...» vậy thì đánh điện tín báo tin chớ đón ai đây?! Con gái vốn mau thuận nhưu thế đây». Cũng may thư từ điện tín đến cùng một lúc, nếu không liệu Hiệp có viết thư về nhà nữa hay không chẳng biết. Anh có chàng có tính nghĩ ngang, bướng bỉnh mà thiên hạ gọi là gàn. Vì gàn nên hễ người yêu nay đến người yêu khác của hân đều bỏ đi lấy chồng (dĩ nhiên phải có cái gì khác lắm ! hạn thở lần cuối buồn không chịu được !) Và cứ mỗi lần như vậy, hân đều đau lắm mà tự hứa rằng sẽ sửa đổi, sẽ thôi gàn, sẽ cương quyết giữ chặt lấy tình yêu cho bằng được ! Nhưng mới đây, người yêu sau cùng của hân. Thảo có giải Đalạt mà hân quên biết, thương yêu vô khi mới lên đây, lại vừa đi lấy chồng ! Lầm lỗi thì cũng tại hân ! Hôm nào đó Thảo lo âu nói cho Hiệp hay.

— Có người mai mối đến dạm hỏi em.

Hiệp vẫn giữ vẻ thản nhiên tuy trong lòng hoang mang vô chừng.

— Ai thế ?

— Một ông Thiếu tá nhà đó.

Bỗng nhiên Hiệp nổi cơn thịnh nộ rất vô lý.

— Tại sao em phải hãi tổ chức vụ Thiếu Tá của hắn? Vâng, em vẫn lấy chồng đi. Còn anh chỉ là một tên sinh viên sĩ quan tồi, nợ nần đầy, nhậy xôm thì làm sao bì được !..

Thảo đã thấm nhuần kẻ lạn; anh hãy làm em rồi, và khóc. Hiệp hân vẫn quyết định xa nàng. Hân có những mặc cảm kỳ quặc với vấn đề «lấy chồng» hay bỏ. Trong tâm nhân nhục đến trường thân hãy nhưng hân có thể lãnh mặt. Hân ở lì trong trại và hân buồn lắm ở đó ! Hết hiểu lần vẫn đến yêu thảo, yêu như điên cuồng, nhưng mỗi lần chớm bước chạy ra gặp nàng đề nói lời tạ lỗi và yêu cầu nàng đợi chờ mình thì hân lại bỏ nàng. Không thể được, vì hân là hân, là tôi nhục nhất của một thằng con trai, một tên linh hiện dịch ! Cuối cùng hân nghĩ được một bức thư tay của Thảo «xin gặp anh lần cuối», vì ngày mai em sẽ về Saigon may áo cưới» ! Hân đã chết lặng cả người ! Đáng đời cái giống gàn bướng !

Hiệp đứng dậy, Tiếng còi tập hợp đi ăn cơm trưa vừa vẫn rất đâu đó ân cần, rồi nghỉ trưa, rồi đi học, ngày mới là gặp nhau... Hiệp thì thầm với chính mình vừa sửa lại chiếc foulard cho ngay ngắn và bước ra sân. Tụi bạn cười đùa gì đó ồn ào. Có phải chúng nó cười tôi ? Hiệp thâu nhiên đứng im trong hàng. Hân thấy hồn lửng lờ theo đám mây bông gòn trên bầu trời trong vắt. Chao ôi, ngày mốt nàng sẽ có mặt ở đây, tôi đưa nàng rong chơi Đalạt, sẽ đưa nàng đến thác Cam ly, thác Prôan, hồ Xuân Hương, hồ Than Thở, đồi Cù đã ! Hướng Dạo... nhiều quá, nhiều quá. Tôi sẽ đi bên nàng, tôi sẽ không còn là kẻ cô độc, tôi sẽ cầm lấy tay nàng, tôi sẽ vuốt tóc nàng tôi sẽ hôn lên môi nàng tôi sẽ kể cho nàng nghe những mẩu chuyện buồn vui của đời lính quân trường,, nhiều quá, nhiều quá.

— Đại đội C đứng lại đi

Viên sĩ quan cán bộ nghiêm nghị ra lệnh, vẻ mặt lạnh lùng cố hữu Đại đội của Hiệp đứng lại vội vã. Những nét mặt ngạc nhiên. Những tiếng xì xào Chắc lại có «chuyện» gì đây, đứa nào cũng nghĩ thầm như vậy, nhưng «chuyện» gì và «chuyện của đứa nào» thì chưa thể biết được!

* * * * * * * * * *

I.— Chiến Ca Mùa Hè 72

– Tập nhạc chỉ lại một sự thành công lớn nhất của PHẠM DUY và nhà thơ PHẠM-LÊ-PHAN

– Là mốc quá tươi ! Trang sinh, Lịch Sử, Tri Thức. Dành cho CHIẾN SĨ, CHO NGƯỜI TÂN, CHO BÌNH VIÊN, HỌC SINH, CHO NHỮNG BÀ MẸ VN ĐAU THƯƠNG, CHO GIỚI TRÍ THỨC VÀ CHO TOÀN DÂN VN YÊU CHỦNG HÒA BÌNH. (Đoạn ảnh TiVi 22.7 Ban Trường Duy)

– YÊU NƯỚC : Đưa em qua đường 9 nhớ sao. Mộng Hội Lên Khe Sanh Lao Bảo. Tan giặc quê mình thay áo áo. Ôi Trị Thiên thương nhớ của ta ơi. Ôi Trị Thiên ngào nhớ dưới mây trời ... – TIẾC THƯƠNG : Bà học chiến sĩ vắng bóng. Tan tác ta quên khắc tang ... – CÝ & MỘI TÌNH HỌC TRÒ TUYỆT ĐẸP TRAO NGƯỜI CHIẾN SĨ ... Hoa Phượng nở quanh sân trường. Ngày xưa nhớ tờ lưu bút. Bây giờ phong bì gì qua. – LÊN CHIẾN GIỜ TẶNG NGƯỜI TÌNH ... Là quê chưa xa ... Xa thì xa vẫn không quên ... hay ... Phong thư gửi cho em. Lời giã thương nhớ. Lời chia nhớ xưa. Lời ta cho nhau ... TẬP NHẠC 18 bài tình ca yêu nước đầy đủ tình tiết & nhịp, nét trí nhớ sau nay mà giá chỉ bằng 1 tô Phở ít thịt nhưng bình (120 đ). Bán tại Hiệu sách và Nhạc. Phát hành Mỹ Hạnh, Sống Mới.

II.— Sách dạy viết chữ Đẹp Hàm Thụ :

☐ của HS LÊ.NGÔ.TÀI

TẬP 1 : Luyện viết chữ Việt (sẵn bay bướm) dành cho Quý vị Học Hoa Phong nhà muốn chinh phục nhân tâm một cách thần tình bằng nét chữ HỌC BÁO của mình qua phong thư gửi quà.

TẬP 2 : VIẾT ĐẸP VÀ NHANH, dành cho Quý vị Phụ huynh học sinh đã bao nhiêu lần vì nét chữ của con mình. Cho các bạn Binh Viên Học Sinh có lợi điểm trong các kỳ thi cử, vì bề trong lớp và nhất là thi nhập nhà trường đông đúng của Văn Phòng Mãn ký tác Hữu Sinh.

Cùng các Văn hữu bốn phương

Mục TRUYỆN NGẮN CHỌN LỌC của Nhật báo TIỀN TUYẾN đình giới thiệu tất cả những sáng tác đặc sắc của bạn đọc và văn hữu bốn phương.

Chúng tôi hân hoan đón nhận bài vở của các bạn.

☐ Đề thích tự do, tuy nhiên nội dung cần lành mạnh lý dụng.

☐ Không ấn định số trang, Truyện ít hay nhiều tùy thuộc kỹ thuật và tác tài của các bạn, tuy nhiên vẫn nên viết trên một một trang.

☐ Mỗi truyện được chọn đăng, tác giả được hưởng 1 nhuận bút 500 (bốn trăm đồng).

☐ Bài vở của các bạn, nghĩ hết hiệu, xin ghi thêm tên thật để cuối truyện để tòa soạn tiện việc trả nhuận bút.

☐ Thư từ bài vở gởi về Hộp thư số 4 tòa soạn nhật báo TIỀN TUYẾN — Saigon.

NHẬT BẢO
tiền tuyến
TỜ BÁO CỦA QUÂN DÂN MIỀN NAM TỰ DO
Năm thứ 8★số 2.218★Chủ Nhật 25, Thứ Hai 24-7-72

Trước những thắng lợi của QLVNCH Tướng Vanuxem quả quyết:

LẦN ĐẦU TIÊN TRONG LỊCH SỬ THẾ GIỚI
Cộng Sản đã phải lùi trước ý chí của một dân tộc

★ *Đây hẳn là 1 chiến thắng của VN. Cộng Hòa nhưng cũng là một chiến thắng của tự do trên thế giới.*

★ Ăn Lộc là Verdun, là Stalingrad của VN. Rút cuộc TT Thiệu đã thắng

SAIGON 21-7-72 (VTX)— Lần đầu tiên trong lịch sử thế giới dân tộc được Đồng Minh giúp đỡ đã thắng được một cuộc xâm lăng của Cộng sản.

Trung Tướng Vanuxem đã cho biết như trên trong cuộc phỏng vấn của chương trình Người Dân Miền Biết phát hình tối nay 21-7-72.

Trung Tướng Vanuxem nói lên đầu tiên trong lịch sử cổ, lẽ người ta đã tin ở phương pháp ngăn chặn các loại chỉ để tránh đi liệt tự xung là giải phóng đều tộc Cần Lao trong lịch sử CS đã thụt lùi trước ý chí của dân tộc.

Ông tiếp, như thế, chiến thắng này là một khác quanh quyết định cho chiến cuộc VN và vượt quá mọi sự xảy ra ở ngay đây. Vì hãy ta là mọi đân tộc hiện bị xiềng xích làm nô lệ cho các chế độ độc tài đều nghe biết chiến thắng này. Và để kết luận, ông nhấn mạnh đây hẳn là 1 chiến thắng của VN nhưng là 1 chiến thắng của tự do trên thế giới.

Trả lời một câu hỏi khác, Trung Tướng Vanuxem đã mô rộng hai trang báo trong tờ Paris Match mới từ tuần báo có hàng triệu độc giả. Ít nói, đây hai trang liên tiếp hay về Ăn Lộc. Ăn Lộc là Verdun của Việt Nam, là Stalingrad của quân đội Việt Nam. Q. ta đã Việt Nam đã đứng vững. Việt Nam bao là một sức mạnh. Đó là điều mà tôi bảo đã viết và được đọc giả. Thậy không thể nào tưởng tượng nổi sự kiện này mà thắng trước đây. Điều đó có nghĩa là dự luận đã thay đổi rồi.

Trung Tướng Vanuxem nói tiếp, chiến thắng đã đến với các bạn. Các đã cho ông về có nhiều bạn, có quá nhiều bạn. Ở phía kẻ thắng bao giờ cũng bao ở phía kẻ bại.

Đáp câu hỏi liên quan đến tình hình chiến cuộc, Trung Tướng Vanuxem nói, nếu tôi là Vũ quyền Giáp: tôi sẽ tự sát!

Ông nói tiếp, thật thế cho thấy là Giáp đã xa hẳn lực trên 4.2 phương diện chính trị và quân sự trong 1 cuộc chiến chống mọi mà cái chính trị đi liền với cái quân sự.

Ông nói, Giáp đã rõ ra bất lực khi đòng trên quyền tác sự đặng của chủ nghĩa Mao mà nhà cầm bắn đã phạm lần thứ 2. Ba điều mà tôi đã tin tưởng ở sự bỏ cuộc của nước Mỹ, ở sự bỏ cuộc của Nga đối VNCH, ở sự bỏ cuộc của Nhân dân VN, ở sự bỏ cuộc của Chính phủ VN.

Nhưng ông nhấn mạnh, tôi cũ đã đúng lên đối phó với hiểm họa VC mà quân ông Giáp tự cho mình là Napoléon Cả 1 đang có hàn đã có cuộc tách bại Waterloo của hắn. Giáp đã giả trò, giả 1 cách tài bại Hồ và có trong bình và qua nghề Hồ không biết hành quân. Hồ chỉ biết lấy mồi 1 cách hành quân mà hà biết và có thể đúng được ở mọi lúc nào đó, nhưng lại không thể đúng được trước những đỉ kiện hiện nay.

Theo Trung Tướng Vanuxem thì Bộ Tư Lệnh CS Hà Nội vô hiểu hóa được hành quân ngăn, có chuẩn bị kỹ càng từ trước và không có gì bất ngờ cả. Vậy khi nhìn thấy hành quân bốn đài, khi cuộc hành quân gần những tao ngỡ bắt rắc thì cấp chỉ huy đã phương của chống không có sáng kiến nào hết, không đề phòng nổi vào đó và phải cầu cứu đến Bộ chính trị ở Hanoi, bay cái chết đó.

Ông cho biết, sau sự cuộng đại ở Quảng Trị, VC đã thấy rằng nếu lấy lại tức quân BV lại phải bắt Hanoi 20 ngày sau mới có trả lời! Rồi sau Tổng thống Thiệu đã thắng

Trả lời một câu hỏi khác, Trung Tướng Vanuxem cho hay biết tại sao thắng CS là không muốn có khả binh, CS như một giáo hội chỉ nhìn truyền bá tuyên ít★ của bộ và luôn luôn có thể tiến tới.

Ông tiếp, hãi sáy rồi có nói sẽ tới là Vũ quyền Giáp thì tôi sẽ tự sát. Nhờ ấy lực cách sai nhầm đến miền Bắc sẽ không thể ho ke bị trong 1 cuộc chiến đó bình trong mà là chiến bại như thế thì chắc phải đã. Ở đó, người ta sẽ cãi nhau ở cấp tối cao. Và Giáp sẽ vẫn cứng đầu vì nếu không thể thì chế độ của y sẽ cáo chung.

Cả nước cảm động trước 1 tấm gương liệt nữ

TỔNG THỐNG VÔ CÙNG XÚC ĐỘNG VỀ TRƯỜNG HỢP BÀ T.T. ĐỊNH

★ T.T. sẽ gửi 1 phi cơ riêng ra đón bà Định vào Saigon để ân thưởng.

SAIGON 21-7 (VTX)— Tổng Thống VNCH Nguyễn văn Thiệu trong những ngày qua và sáng nay 21-7 đã thăm đối tượng thượt cấp phòng viên chiến trường của Phái thành Saigon về trường hợp của bà quả phụ Trần thị Định, người đã bà đồng cảm đã có công sức nhiều và can đảm cho 3 chiến sĩ ta bị thương suốt bơn 3 tháng trời tại Quảng Trị, ngày trong vùng CS tạm chiếm.

Mặc dù chồng bà, Trung sĩ I Danh Ngọc, đã bị bọn Cộng sản sát hại. Bà Định vẫn can đảm 1 mặc cho chồ ba chiến sĩ ta bị thương, mà khác nuôi 6 con, mà đón lên nhớt được 10 ngày đón nhau 10 ngày 1 em bé bị thất lạc mình Định đã đem về nuôi luôn.

Tổng Tổng vô cùng xúc động trước tấm gương can đảm, hiếu hạnh và đây tình nhân đạo của bà Trần thị Định. Tổng thống nhấn đích thân Tổng Thống được biết, Chắc chắn rằng tại Binh Long, Kontum và Quảng Trị của những trường hợp tương tự

Tổng Thống cả ý sẵng sẵ gửi tới cả những người sẵng, trừ lên là vào ngày 1-11-72, cùng 1 lớn với các anh em chiến sĩ hiu chăng và anh hùng đứng giữa mặt trận Trà Bồng Xăng lên Tai Chiến Lành thì.

Toàn quốc nhiệt liệt tham gia chiến dịch

Tất cả cho Chiến thắng

● HT

Trường nữ Trung học Gia Long ủy lạo và lộng quà gia đình tử sĩ LĐ3/BĐQ

Trong khuôn khổ chiến dịch «Tất cả cho chiến thắng» do Tổng Cục CTCT phát động Hôi 8g30 ngày 18-7-72 Cục Tâm Lý Chiến đã hướng dẫn một phái đoàn 30 người gồm Quý bà giáo sư và cán em học sinh Trường Nữ Trung Học Gia Long đến LĐ3/BĐQ tại Hố Nai Biên Hòa để thăm viếng, ủy lạo và trao tặng 100 gói đinh quà phẩm tôi mỗi gia đình 1000đ Tổng cộng 16 triệu lẻ đồng 100.000đ

Phái đoàn được Thiếu tá Chỉ huy trưởng hân cử. Đại diện Đại tá Liên đoàn trưởng Liên đoàn 3 BĐQ đón tiếp và hướng dẫn viên phòng bội của Liên đoàn đã làm viếng và trao tặng tấm tay các Quả phụ tử sĩ 16 triệu một kết tiền.

Buổi thăm viếng đã diễn ra trong bầu không khí rất thân mật, đồng thời nói lên mối tình tương thân tương ái giữa người hậu phương đối với các chiến sĩ nơi tiền tuyến. Phái đoàn trở về Saigon lúc 11g30.

Hội Ái hữu cựu HS Quốc Học hưởng ứng chiến dịch «Tất cả cho chiến thắng»

Hưởng ứng chiến dịch «Tất cả cho chiến thắng» Hội Ái hữu cựu Học sinh Quốc Học Huế vừa tổng các chiến sĩ hành quân nơi mặt trận Trị Thiên 1 số tiền là 1.800.000đ. Một phái đoàn của Hội gồm 4 người do bác sĩ Bửi kiện Tín, Chủ tịch Hội hướng dẫn tới TC/CTCT vào chiều ngày 20-7 vừa qua để trao chi phiếu số bạc nói trên.

Theo 1 nhân sĩ trong phái đoàn thì số tiền này là 1 nửa trong 6.a số thu được do 2 buổi chiếu bóng và 1 buổi đi bộ từ thiện do Hội Ái Hữu Cựu Học Sinh Quốc Học tổ chức trong thời gian vừa qua. Một số ít số thu được còn lại Hội dự định sẽ dành để giúp đỡ đồng bào chiến sĩ nơi trong 2 tỉnh Quảng Trị và Thừa Thiên.

Vẫn theo nhân sĩ nói thì Hội Ái Hữu cựu Học sinh Quốc Học cho dự định sẽ tổ chức 1 phái đoàn ra tận Huế để ủy lạo và thăm viếng

XEM TIẾP TRANG 6 G

Xác nhận CSBV đã trắng trợn xâm lăng Nam VN

ĐANG CẦM QUYỀN TẠI TÂY ĐỨC công khai đòi quân BV rút khỏi VNCH

★ Tổng Thống Phi Luật Tân lên án Pháp thử bom nguyên tử gây nên bão lụt tại Phi.

◐ Mỹ cải chính tin oanh tạc trường học ở BV.

Đảng xã hội Đức đòi quân đội BV rút khỏi VNCH

SAIGON 21-7 (VTX).— Phái đoàn Đảng Xã hội Đức tham dự Hội nghị tại Vienne bắt buộc quân đội quốc gia đội quân BV phải rút khỏi VNCH.

Theo đảng Xã hội Đức, quân đội BV, từ nhân lực tới chiến cụ, là 1 quân đội ngoại nhập đang xâm lăng VNCH.

Người tin Bộ Ngoại giao cho biết phái đoàn Đảng Mác-Xít được đương tìm Thủ Tướng Tây Đức Wly Brandt cầm đầu đã cương quyết bày tỏ như trên về lập trường của mình đối với chiến cuộc tại Việt Nam, nhân cuộc thảo luận giữa các lãnh tụ, các Đảng Xã Hội thuộc các nước nước Âu, Đức, Y Đại Lợi, Do Thái, Phần Lan, Pháp, Anh. Thay Điều về một kiến nghị liên quan đến sự hiện diện của Hoa kỳ tại Đông Dương.

HOA THỊNH ĐỐN 20-7(AP) Phát ngôn viên chính thức của Tổng thống Nixon bảm thế Nam tuyên bố rằng, ông không thấy bằng cớ nào chứng tỏ phi cơ Hoa kỳ đã oanh tạc trường học và nhà cửa tại BV.

XEM TIẾP TRANG 6 Y

TRƯA 21-7 CỜ QUỐC KỲ VNCH PHẤT PHỚI TRÊN QUẬN HOÀI NHƠN

Từng phút nghẹt thở khi đại quân Ta ồ ạt tái chiếm Quận Hoài Nhơn

◐ Sư Đoàn 22 BB mở thế gọng kềm, có trực thăng vận, thiết giáp yểm trợ tiến nhu vũ bão vào Quận Hoài Nhơn hàng trăm xác Cộng Quân bỏ lại.

★ HẢI BẰNG

SAIGON— Dưới đây là bản tường trình chi tiết của phái viên HB về cuộc tái chiếm quận Ly Hoài Nhơn.

Giữa trưa chủ nhật 21-7-72 đại quân VNCH đã cầm lá quốc kỳ phất phới như ngày giữa quân đường Hoài Nhơn (Bồng Sơn) thuộc tỉnh Bình Định trước những thầy quân chủ ngũ sự quả nhiều do đó đây. Các chiến sĩ đồng ác của Đoàn 22BB đã tái chiếm quận lỵ Hoài Nhơn sau hơn hai tháng trời quân xây bị CS tạm chiếm.

Giờ xuất quân

Vào lúc 8 giờ 30 các chiến sĩ đoàn cảm thuộc Sư đoàn 2/6B đã đóng lành lên đường tái chiếm. Lại phải đi chân trần. Nay từ phía đầu. các chiến sĩ ta đã tạo ngay kế hoạch vô dụng hòa lực nhất mà đã trường aan và phía Bắc xuống.

Sau nhiều phút giao tranh ác liệt sức không cự nổi Cộng quân đã ngay vào thế yếu, thế ngũ cách quân từ hướng Nam của đại quân đã tràn vào quyết đánh cho bên cây tức phía Nam bờ sông Lai Giang.

Sau sáu giờ ác chiến (tức lúc 9 giờ, sáng, cách quân thời chi của ta bắt đầu đạp lên xác địch tiến lên như vũ bão. cách quân này đã lượt qua giữa vòng cung (thì tức lra) đã tiến sát bên kia bờ và bắt đầu đón hòa lực đánh thúc vào đã tiến chiếm quận Hoài Nhơn.

Trực thăng vận tiếp ứng

Song song với sức tiến quân vũ bão của 2 cánh quân là 1 cánh quân quân thần của ta bắt ngày trên đầu địch tức ở vùng Bồng Sơn và Tây Bắc của Quận lỵ Hoài nhơn.

Điều lạ ghi nhớ, các chiến sĩ thuộc Không đoàn 72 chiến thuật đã gan dạ xuống qua nào lưới lửa phòng không của Cộng quân để thực hiện một cuộc đổ quân ngay hiểm và cương mục của vòng đai.

Tự giữ nhất đó, các cánh quân của ta đã bao vây hoàn toàn quận lỵ Hoài Nhơn, có lá cờ biểu phi phấn của nhân sĩ Cộng quân ở trong vòng vây chống cự sắt gỗ.

Vào lúc 9g30 phút, cánh quân từ hướng tây bắc và hướng bắc tiến xuống hợp sách. Trong khi đó các chiến sĩ của Đoàn 22BB từ hướng vòng đai an ninh chung đánh quân lỵ từ 3 đến 6m.

Đoàn quân Thiết kỵ

Vào lúc 13g05 ngày 21-7, 1 cánh quân của Tr.941BB đã phối hợp với Thiết giáp tiến về phía TâyNam quận lỵ đã gặp sức kháng cự của lực cộng quân phục kích và bọnquy cũng áp đảo quân ta bằng những loại pháo kích tại vùng 2cs8C0 thuộc quận Hoài Nhơn, Trận đó chiến đã mở đầu cho ta giờ phút đã tích nhu 1 B30 và vô khí cá nhân bây 75 ban B40. Điều đáng ghi nhớ, trước khi rút lui, Cộng quân đã phóa 930 quả rốc đã, loại đã phá cho 1 số vùng Bồng Sơn và Tây Bắc của Quận lỵ Hoài nhơn.

Điều lạ ghi nhớ, các chiến sĩ thuộc Không đoàn 72 chiến thuật đã thì Binh. Tổng thống nhấn đích thân Tổng Thống được biết, Chắc chắn rằng tại Binh Long, Kontum và Quảng Trị của những trường hợp tương tự

Tổng Thống cả ý sẵng sẵ gửi tới cả những người sẵng, trừ lên là vào ngày 1-11-72, cùng 1 lớn với các anh em chiến sĩ hiu chăng và anh hùng đứng giữa mặt trận Trà Bồng Xăng lên Tai Chiến Lành thì.

TRÊN 1100 THANH NIÊN Quảng Ngãi, Tây Ninh XUNG PHONG NHẬP NGŨ

SAIGON 21-7 (VTX)— Từ ngày CSBV xua quân xâm lăng trên qua vì tuyến 17 đến nay 1 số đông thanh niên tại các tỉnh ý thức nghĩa vụ của mình trước hiểu tình đất nước nên đã xung phong nhập ngũ.

Tại quận Bằng Sơn Tỉnh Quảng Ngãi đã có 1078 thanh niên xung phong nhập ngũ để diệt trừ CS bảo vệ quê hương.

Trong số này có 650 thanh niên tỉnh nguyên gia nhập chủ lực quân, 270 thanh niên xung phong vào Địa phương quân số còn lại gia nhậpcảnh sát chống khác.

Tương một cử tọa gồm 100 người gồm Gia sư Đại, Hoa kỳ, Thailan, Phil lập Tên và Ei iopic, Đại Tá Trần văn Vân đã lên lượt trình bày chi tiết về cuộc chiến đấu phòng thủ anh dũng và kiên trì của các lực lượng VNCH đảm trở tại thị trấn An Lộc dưới quyền chỉ huy sắt đã

XEM TIẾP TRANG 6 X

Bộ Tư Lệnh L.H.Q. tại Đại Hàn nghe thuyết trình về An - Lộc

★ Cử tọa đã vô cùng xúc động trước tinh thần chiến đấu kiêu dũng của Quân Lực Việt Nam Cộng Hòa.

HÁN THÀNH— Người tin Tòa Đại sứ VN tại Hàn Thành cho biết, đa lời mời của Bộ Tư lệnh LHQ tại Đại Hàn, Đại tá Trần văn Vân, Tùy viên Quân lực VN cạnh Tòa Đại sứ, đã đến nơi chuyên tại Bộ Tư lệnh sáp vào tối ngày 11-7-72 để nói về trận AnLộc.

Tập chí «Far Eastern Economic Review» tại Hương cảng hôm thứ Năm vừa qua đã viết: *Bắc Kinh, Bộ trưởng quốc phòng và là người kế vị do Mao trach Đông chỉ định, bây giờ đã chết! hãy xa.*

Nhà nước CS ở Bắc kinh, Thượng Hải, Nam kinh Tô Châu và Quảng Châu đã thận thiện tin Lâm Bưu chết bất thông Chín trong 1 tai nạn phi cơ tại Mông Cổ do 1 thông tin viên tại Trung cộng viết trong tạp chí đặc biệt về cái đó đã chết.

Lâm Bưu đã biến mất trên trường chính trị Trung Cộng từ 1 năm nay và đã bị liệt vào hàng ngũ kẻ phản bội trong 1 tai nạn phi cơ tại Mông cổ khi đang đi phía rời khỏi Trung cộng. Hãy nhìn chưa có 1 các nhân chính thức nào cả.

Một tại liệu chính thức hiện nay đã được loan ra tố cáo Lâm Bưu là âm mưu ám sát Mao năm ngoái. Tạp chí đã viết «Lâm Bưu đã bịcon gai 16 cáo vào phút chót, nên đã phải bỏ trốn.

ĐỌC TRANG 7

NÁNH VUỐT RỪNG SÂU của BẠCH LANG

Lâm Bưu chết ở Mông Cổ trong một tai nạn phi cơ

★ Lâm Bưu định ám sát hụ Mao, nhưng bị con gái tố cáo, nên phải bỏ trốn.

HƯƠNG CẢNG 20-7 (Reuter).

● hồi ký ●

đường đi không đến

★ của XUÂN VŨ

(TIẾP THEO)

— Đừng có nhắc cái gì của Hà nội cả, đừng nói nhắc. Em van anh, anh muốn em đi tiếp đường nay thì anh đừng nhắc cái gì của Hà nội cả, ngay cả 2 tiếng Hà nội cũng không nhắc. Em không muốn nghe không kỷ niệm của Hanoi, em muốn như Hà nội là 1 thành phố không có quá khứ, em muốn, như Hà nội không có trong đời sống của em

— Tại sao vậy.

— Vì nếu nhắc đến Hà nội, em sẽ quay trở lại Hà nội. Em không cần gì tất cả, ngoài Hà nội.

Rồi Thu ôm mặt khóc nức nở. Tôi cảng não lòng. Những ý nghĩ và tình cảm của Thu tuy không giống của tôi, nhưng chúng thôi thúc tôi vẫn làm cho tôi suy đuối thêm. Hà nội đối với tôi không phải là không gần bó, không kỷ niệm, nhưng nó đã ở lại sau lưng tôi rồi. Trước mặt tôi là Saigon là Mỹ Tho là bờ đông, thứ ruộng thân yêu của tôi.

Dù quê hương tôi có nghèo nàn hay không có những kỷ niệm tôi đã chăng nữa, và tôi có ta đi vì những lý do ký di chăng nữa, thì tôi cũng mong mỏi ngày về. Tôi phải về. Tôi không thể rào trở. Lại Đà trong lòng thì có nào nữ, đã cho thân xác tôi có rả rời, tôi cũng phải về, rồi nhiên là không phải về với những kỷ niệm mang vóng trong lòng lúc ra đi từ Hanoi, nhưng tôi phải về, phải về, tôi phải về, dù có nhết thì phải chết ở nơi gần Saigon nhất.

Thì quyng gạo nói với Thu, một cách giả dối lộ bản ra:

— Em cũng yêu Hanoi, thì em cũng phải đi miền Nam. Con đường sinh quang đất em về Hanoi là con đường ca dang đi dây. Nó sẽ tạch qua miền Nam giải phóng và đưa em về Hanoi.

Thu cười quái đản, giọng cười vừa chế nhạo vừa chán ngán. Làm cho tôi như bị nói cọn gì đó, lúc lướt qua. Tôi biết mình nói không thật, trước khắc là không lòng nói người khác, mong chi lòa được chính mình.

Thu nói:

— Anh có đâm lập lại những lời anh vừa nói đó không?

— Để làm gì vậy? em không nghe rồi sao?

— Em nghe rồi lắm chứ.

— Thế thì anh đâu phải nhắc công.

— Anh lập lại để anh nghe.

— Để làm gì, vì anh là tác giả.

— Tác giả thường viết cho người khác chứ không phải cho chính mình. Bởi vậy cho nên người ta thường thấy tác giả nói 1 đường làm 1 nẻo.

XEM TIẾP TRANG 6 Đ

TIN TÒA ÁN ★

TÁC GIẢ «GGMX» LẠI THẮNG KIỆN

SAIGON— Ngày 20-7, Tòa Thương thẩm, trong phiên xử về việc bộ đã tuyên xử ông Nguyễn văn Đông chủ tiệm vàng kim chạm Bình Lan phải ngưng việc thêu bảng hiệu «Gợi giác mơ xưa» của Lê hoàng Lang và bồi thường cho tác giả 50.000đ.

Nguyên năm 1971, nhóc «I Long đã kiện 5 tiệm thêu bảng tại Sg về đã sang bảng hiệu «GGMX» của ông Tòa tơ thêm xử nói nhà thêu bảng bồi thường cho ông Long 1C0 ngàn đồng và ngưng việc sang bảng nay.

Ông Bảng không cão, và Tòa Thương thẩm đã xử như trên.

Nghiệp Đoàn Gỗ ủy lạo thương binh bình

BÌNH DƯƠNG *(21-7)*— Ban Quản trị Nghiệp đoàn thương mại kỹ nghệ ngành gỗ tỉnh Thủ Dầu Một vừa qua đã tổ chức một cuộc viếng thăm và ủy lạo các thương binh bình việt 4 Dã chiến Bình Dương. Đây là một trong những hoạt động của nghiệp đoàn này kể từ ngày có cuộc xâm lăng quỉ mà CSBV tại vùng đầu đầu giới tuyến. Trong cuộc thăm viếng ủy lạo tại bình viện 4 DC, nghiệp đoàn 1 MKNG đã trao tặng các chiến sĩ nhân đó tại tại đây số bạc 300 ngàn đồng với mỗi số gồm. Và trước đó trong việc ủng hộ đồng bào chiến cuộc, nghiệp đoàn này đã đóng góp trên 500 ngàn đồng bạc chiến ngân.

Dịp này, ông Nguyễn đại Thắng Chủ tịch NĐ/DTMKNNN cũng cho hay là mặc dầu nghiệp đoàn đã bị hành hướng không nhẹ về nghề nghiệp thì cuộc chiến gia đình, nhưng là không người đồng phương ND vẫn không quên đến việc yểm trợ đối với những chiến sĩ tiền tuyến.

XEM TIẾP TRANG 6 B

Hưởng-ứng ĐỠ ĐẦU CÁC ĐƠN VỊ và Chiến Sĩ QLVNCH để thực hiện ĐOÀN KẾT NHẤT TRÍ giữa TIỀN TUYẾN và HẬU PHƯƠNG

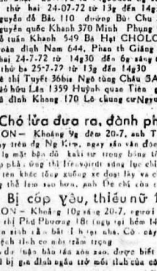

BÁC SĨ THƯỜNG TRỰC

Tối nhà sáu 23-7-72 từ 14g30đến 6g sáng thứ hai.
Trực thứ hai 24-07-72 từ 13g đến 14g30.
— Nguyễn đã Bảo 110 đường Bà Chu SAIGON
— Nguyễn quốc Khanh 370 Minh Phụng CHOLON
— Đã tuấn Khanh 549 Bà Hạt CHOLON
BS Đoàn đình Nam 644, Phan thị Giáng SAIGON
Thứ hai 24-7-72 từ 14g30 đến 6g sáng thứ ba.
Trực thứ ba 25-7-72 từ 13g đến 14g30
BS Lê thị Tuyết 30bis Nguyễn Công Trứ SAIGON
— Đào hữu Lân 1359 Huỳnh quan Tiên gần nhà thờ Bà chung GD.
— Võ đình Khang 170 Lê chung cưNguyễn Hoàng CHO LON

Chó lửa đưa ra, đành phải giao xe

SAIGON— Khoảng 9g đêm 20-7, anh Trần v Đê quân chấn cái xe Honda chạy trên đg Ng Kiệu, ngay sân vận động Cộng Hòa bất ngờ bị 4 thanh niên lạ mặt bắn súng tay trong bóng tối nhảy ra chặn xe lại. Anh Đê chạy bộ, ông chỉ bị vướng vào 1 cái xe gắn máy đậu gần đó, anh Đê bị tên khác tấn công đánh cho 1 số nhau rồi thôi. Không thể làm sao hơn, anh Đê chỉ của cho đi cơ bản.

Bị cóp Yêu, thiếu nữ 18t tự tử

SAIGON— Khoảng 10g sáng 20-7, người ta phát giác được 1 thiếu nữ tên Lê thị Phụ Phương 18t (ngụ tại hẻm 149 bến Nghé Duy) vừa đạp được quyền sinh 1 ở bên Lò Gốm. Cô này được cho biết vừa cứu cấp, bệnh tình cô nhẹ nhàng trong.

Theo cô này bản tên xác nào, được biết cô Phương không muốn sống nữa vì bị gia đình ngăn trở mối tình của cô cùng 1 cậu trai lạ.

Đã trốn thì chớ nên xài

SAIGON— Sáng ngày 20-7 vừa qua, NVCS Thủ đô đông gác tại đg Hai bà Trưng có nhận xét 1 thanh niên tên Phạm v Tâm 19t (ngụ tại hẻm 60 đg Trần ng Diệu), Ngay khi đến, NVCS đã phát được biết thanh niên này mang nhiều thẻ căn cước khác trong người và 1 mình y xử dụng chiếu giấy tờ khác nhau, VI thế, Tâm bị điệu về bót thẩm vấn.

Nhờ cuộc điều tra khéo léo, nhà chức trách cảnh sát đã khám phá được cả 2 chiếc khẩu súng mà chuyển lậu giấy tờ cá biên và thể đã ở bộ các loại xe hai bánh như Honda, Vespa. Tế chức xây lâm luôn cả giấy tờ quân nhân giả mạo, khai sanh giả bản cho thanh niên đáo ngũ, tiền quốc gia. Đặc biệt, tác loại bộ ấn-2 bằng đồng giả mạo ấy đã, in như đúc, an đầu của Bộ Chỉ huy CSQG Quận Ba. Sau đó, nhà chức trách tìm thêm được 1 tên trong số chức là Lê A. Ng 20t, trốn quân dịch (công nghệ tại hẻm 80 đg Trần quang Diệu)

Người ta, nhà chức trách cho tách được đầy đủ các tang vật gồm giấy tờ kể trên cùng 1 số con dấu giả mạo của viên chức Cảnh sát cao cấp. Hiện nội vụ đã cho tra cứu vòng điều tra.

Bị bắn rỏi 2 lần

SAIGON— Lúc 9g rưỡi đêm 20-7 nhóc ly khai sáng 5 vang dội liên tiếp do Cảnh sát trần tiền và NDTV bắn đã dưới bắt 2 thanh niên chở khuất trên xe Honda chạy trên đường đg Ng Tri Phương Lò gốm. 2 thanh niên ấy đã bị thương nặng phải đưa đến bệnh viện Cl và Anh Lê v Vinh 22t, Hà ký quan QC (KBC 4258) và anh Đoàn b Chương 22t (ngụ tại đg Bà Chiểu).

Theo lời bàn tên xác ano, được biết anh Vinh và anh Chương chở nhau trên xe Honda chạy gấp từ hợp lý nên bỏ chạy luôn khi bị cả 5 nhóc gác đường chặn tuổi rại gần Hồng Thập ng Cao Thắng. Nhân việc chạy lực lưỡng nên anh Vinh và anh Chương bị bắn bể vỡ trái. Nhưng cả 2 vẫn cố chạy luôn bị cảnh sát đuổi theo rượt bắt lại.

Cuộc rượt bắt sôi nổi diễn ra đủ anh Vinh đã bị thương nặng phải điều đã. Không may cho 2 anh nầy khi vừa đến gần đg thắp Tự Bửu Chu, NDTV trong trụ sở trông thấy liền cả 2 và bắn loạn xạ khiến anh Vinh bị trúng đạn thêm ở chân trái và anh Chương cũng bị trúng đạn ở chân. Cả 2 phải ngồng xe lại và quỵ xuống.

Lúc sau đó 2 con nhóc kể trên được chở đến bệnh viện điều trị vết thương trước khi nội vụ được xét đến.

Gạt anh tài xế xe Lam bị bắt

SAIGON— Trên 20-7 ông Điểu văn Hưng 39 nhà ở hẻm Phanthế Hiển, tại số 2 lam thủy 1 thiếu phụ khu xe ngồng lại bao xe để vớ đg Bà Hom để chở mang hàng ra ngoài. Ông Hưng chở thấy phụ nay xin tới đg Bà Hom xin đường bà nhờ chở xe vô 1 ngõ nào đó để nhà tại. Tại sở liền đưa đến đg Bà Hom thấy thiếu phụ nay đi vào trong ngõ hẻm tại số liền thấy thiếu phụ nay bảo đã đợi người ta chở về nhà, đành xe ra đg Ng Du rồi tiến tiếu trở về qua đg Ng Du thấy phụ nay vô tuốt trong ngõ hẻm đình lắc. tên, tại số bắt liền, theo thì thấy phụ nay nói thật không có trên liền đưa tay bắt tên là Phạm thị Sui 40t nhà đg Nguyễn Du. Tài cả tiền xe và tiền tay 2000. Thiếu phụ nay bị lập biên bản giải Tòa.

Bốn người khác không muốn sống

Người ta, cũng nói ngày vừa nói, có 4 người uống độc được quyền sinh là ông Lưu mỹ Vân 22t, có Ng thị Nên 21t, có Ng thị Thanh Hoàng 19t, và ông Ng văn Nhi 37t.

Những người vừa kể đều được phát giác và cứu sống kịp thời. hiện nằm dưỡng bệnh tại bệnh viện.

Băng «bè» bị chộp

SAIGON— Cách đây một tháng, cô Phạm thị H 19t nhà ở đg Phạm Thế Hiển cùng mẹ và anh em đến Tân Sơn nhất đg 46 thì bị 7 đã tên, chạy theo chặn lại bắt cô đưa xe cho chúng là đã đường thay phiên nhau bắt tại đồng, bọn nầy còn cầm dao đi vào người cô H làm đau nhức tra hỏi thì đánh chết. Sau khi thỏa mãn thú tính bọn nầy tẩu thoát. Cô H tới trình sự cho nhà chức trách. Người ta hôm vừa qua đg Phú Tri Bình Sơ chặn đg Đồng Khánh để thăm ba con ở đg Sư vạ. Hành vừa bước xuống xe bị 4 tên đi đón vào người đưa súng bắt 12.000 đồng nhẹ cùng 1 bộ trang sức. Nhà chức trách Bàn Hình cảnh Lưu Ba Đ C I huy Nhà Giám đốc Cảnh sát Đô Thành tung nhân viên theo dõi bọn cướp và bắt gọn. Ngày 21-7 cảnh sát đã bắt được thủ phạm và 4 đồng lõa tên Lê v Điểu 18t, Lê v Tiến 17t và 2 ở 2 đg 46. Lê v Vũ 18t và Lê v Tiến 17t, Lê v Đ 17t và Q X m đã và sở quản Ng thị Hoàng 16t nhà đg Trần hoàng Quân, cô H được mời tới nhà đặc biệt bọn này thì có quả quyết nhận tên Điểu là tên đã gang phòng đầu tiên cướp đồng hồ của cô H và cô bỏ bỏ đi điều tra.

Giết con hòn ngọt

SAIGON— Lúc 9g sáng 20-7 ở Đoàn v Nam 60t chủ ở đg PhuDinh ra đg Đồng Khánh mua đồ. Ở Nam đi qua đg Học Lạc thì thấy 1 thiếu nữ kêu ứng gần có gắt tay chạy tới xin. Thấy cảm lòng gọi Lữu vào thì cô nữ 3 đứa con 1 trai 2 gái. Cô nữ nói chồng bỏ đi lính, cô đã trốn đến đã tiếp giết sau do cùng cô vang gửi tới con bơn, khi nào nuôi bỏ nhau cũng nên. Ông nói chấp đi một giờ sau lính lại xin đến tìm con thì mới bay mất số bạc 1.900 và đã bỏng lại vàng của chồng. Ông Nam tức giận nhà chức trách Cảnh sát bắt được nữ đã tra hỏi. Ng kim Vân 22t, cầu lưu thẩm vấn.

Bạch phiến bị phá

SAIGON— Được nhà cán ở trước khách sạn TV đg Nguyễn Huệ có 1 tổ chức bán bạch phiến cho người Ấn. Sở nhà cán bao đến lúc lại chặn 2 chiếc Honda 67 của bọn Ấn. Tại 1 ngõ đg Lê v Duyệt ta đã bắt bạch phiến cho 1 người Ấn. Cảnh sát tích cho 3 bọn bạch phiến. Tổ hành cước điều tra cảnh sát bắt thêm 2 đồng lõa tên Khuê v Cường 42t, Ng v Hoa 21t và ba bị cáo lưu tại giải tòa.

Cờ bạc bị vô

SAIGON— Lúc 10g sáng 20-7, có Ng văn Yến 18, nhà ở đường Trương m. Kỳ Giai tình đạp chơi ở Lon tư Sàigòn Chiến. Trên xe có bốn năm tên gió bỏ ba là đánh bịp. bọn nầy kêu có Yến đánh thế cô lắc đầu không chơi bọn nầy cùng bọn ấy cùng lôi về bót 12000 và chấm giữ chuyện ấy nhau xảy ra tầm thoát. Cô Yến nhân theo tra hỏi lên Cảnh sát đã tiến tra chạy bắt được tên Phạm văn Sáu 47t và giao cư vô nghề nghiệp tên bắt được tên Phạm văn Sáu 47t và giao cư vô

Lộc tử kỷ

Tiểu thuyết đã sử võ hiệp kỳ tình

Tác giả : Người dịch
Gia Cát Thanh Vân — Tiên Phong Tử K Vân

PHE PHẨY QUẠT LÔNG, THÀNH THƠI ★ NHÂN NHÃ

Thanh binh ân giải Đỗ Nhi Bá Thanh cư trước đã: cả nhà Lục Sát. Bao binh La Sát thấy chủ tướng cũng không cần mình sẵn, có nếp chạy tên không phòng được lại phí cung. Trong đó cũng tiếng nói đã truyền khắp: «Lộc tử kỷ tình» Lộc tử kỷ tình, không lên sau bên ngàn tên Thanh binh đều cuối hà bể. Đỗ Nhi Bá Thanh cả giận quay người lại lớn tiếng quát :

— Nghiêm! Cười cái gì?

Người v vẫn thản nhiên, lại lim, thái độ coi nghiêm, trang thư là khinh bại. Bao quan binh binh chặt tay rất nặng y nhưng bấy giờ lam mà nhập được cuối?

Tiếng cười đó ẩn hồng nghe thấy tiếng cả ở nhà đúng đúng tiếng tỏ và đồng tiếng ấm đầy Thanh binh Thanh quan từ bậc sanh ra Thanh kỳ pháp binh, tiếp theo đó lại có bà đó Thanh binh, chia theo ba sắc hiệu, bằng bạch, lam, đồng 5 ba phương vị. Nam: thấy Bắc, vào bao sắc hiệu binh La Sát vào phía Quan binh La Sát thấy Thanh binh kể đeo trong thương, người vác đại đoạt cung tên đeo tua rua, mình thì bị trói tay không rắc sắt, liền cầm chắp bị nhỏ khi ở đó, nhưng vẫn bị bắt đem đến nơi gần nhà Đỗ Nhi Bá Thanh quân sắp vòng chính tử trang, phía bên sau nó. 3 tiếng phèo, trong tiếng chiêng tử 2 chiếc cổ lớc bay phất phới ở hiện. chiếc có bán

TIỀN TUYẾN HẬU PHƯƠNG

LINH TRANG phụ trách • Bài vở Thơ xin gởi về: HỘP THƯ SỐ 4 • NHẬT BÁO TIỀN TUYẾN – SAIGON

Gia đình LÍNH

LÀM CHÚ KHÓ LẮM

● MAI-HOÀNG

● *Cho tất cả những cây viết mực tím từng góp mặt trên khu vườn này.*

—★—

(TIẾP THEO)

— Gái... hôn Quỳnh ?

— Dạ... Gái

Bàn tay ngọc trắng ngần từ từ đưa lên. Năm móng nhọn hoắt chạm khẽ vào đằng sau ót khiến chú khẽ rùng mình so vai vì nhột mà cũng có thể vì một lý do nào đó thầm kín khó nói hơn.

Bây giờ tới phiên chú lên voi :

— Chà ơi, có lẽ trên cõi đời này không ai sung sướng bằng ta, kể cả Ngọc hoàng Thượng đế, ngứa đầu là có người... săn sóc chỗ đó

Để đáp lại câu nói đầy chọc tức ngạo mạn này là 5 móng nhấn ấn thật mạnh vào ót làm chú phải nhăn mặt la xin tha... gái.

Mải tán dóc mà quãng đường 30 cs nay chỉ còn 2 cây phù du nữa mà thôi. Chùa Thập Tháp với 10 cổ tháp nằm ẩm đăng sau những rặng dương liễu hiện ra mỗi lúc một rõ dần. Đây là nơi được liệt vào loại danh lam thắng cảnh có tiếng và là điểm hẹn hò của các cặp tài tử giai nhân trong các việc lễ lộc.

Sắp đến nơi đột nhiên Quỳnh quay qua hỏi :

— Chú... à à A h 5 KBC nào vậy ?

— Quỳnh hỏi làm gì ?

— Dạ hỏi cho biết.

Nhìn ánh mắt thiết tha trìu mến của Quỳnh lúc đó như thoát ra một ma lực vô hình muốn níu kéo thời gian lại, một cái nhìn mà chú không quên được. Chú thấy thương thương không nỡ dấu nhưng vẫn nói giọng tinh nghịch cố hữu trả lời :

— Muốn biết KBC của chú à. Chà lại phải ngược giòng thời gian trở về thuở bé

Quỳnh biết không «Hồi còn nhỏ Anh lên bốn tuổi rồi mà vẫn không có răng mà phải cho uống sữa hoài Đến sáu tháng sau nó mới mọc được Một cái nhỏ xíu à.»

— Lạ chưa, Quỳnh hỏi địa chỉ mà Anh cứ vòng vo tam quốc hoài.

Thì địa chỉ đó còn gì. Anh lập lại nghe «... Bốn... Không... sáu... một... ».

— Thật chứ ?

— Chà nhé chỉ có 4 số mà anh không thể nhớ hết sao.

— Tam tin anh lần này vậy.

Xe rẽ trái chạy xuống một con đường đất đỏ vào Thập Tháp. Cả hai đều như ít nói.

Phải chăng đây là triệu chứng của «một cái gì đó» đang hình thành trong 3 tâm hồn hoàn toàn xa lạ trước đây 2 giờ đồng hồ ?

2.

Saigon, ngày... tháng... năm 1972.
Chú... Anh khó thương.

Mặc dầu không mấy tin tưởng vào cái địa chỉ «Hồi còn nhỏ Anh lên 4 tuổi rồi mà vẫn không mọc răng...» nhưng trong hoàn cảnh này cháu không biết làm gì khác hơn là liều viết thư này đến chú với 1 hy vọng thật mỏng manh.

Chú Anh ơi, cháu không thèm gọi chú bằng Anh nữa đâu, vì chú «ác» lắm đó. Chú biết không từ hôm ấy đến nay bé Quỳnh cứ ngẩn ngơ nhắc đến tên chú hoài à. Nó như người rớt từ cung trăng xuống, bỡ ngỡ ăn bỏ ngủ. Chỉ còn ít ngày nữa là thi mà nó cứ thẫn thờ bên đống sách vở dầy cộm. Nếu nó có «mệnh hệ» gì trong kỳ thi này cũng đều tại chú cả đó, Ai bảo «đùa» làm gì để đến nỗi con người ta phải..

Và cả cháu nữa, cháu «Hận» chú suốt đời. Giá hôm đó cháu đừng có «quá giang» xe chú thì cháu đâu có «lỗi hẹn» với anh Ngọc ở Chùa Tháp. Đợi cháu hơn 1 giờ không thấy, anh Ngọc bỏ ra về và mới ngày hôm qua chú ấy viết thư «từ» cháu rồi. Anh ấy còn nói mát 1 câu nặng như núi Thái sơn nữa chứ :

«Cầu cô mãi mãi hạnh phúc bên người ta».

— Chứa ơi! Anh ấy còn bảo là thấy cháu ngồi đằng trước cabine cười nói với «người ta» có vẻ mãn nguyện và đắc ý lắm, khi anh ta đạp xe đò trở về ngược chiều.

Thôi thế là hết cháu sẽ mãi mãi mất anh Ngọc mến yêu nhiệm nghị Hơn ai hết cháu biết rõ tính anh ấy. Ít nói hay ghen thường mặc cảm này nọ Dù có thanh minh mấy đi chăng nữa cũng không được nữa rồi. Ôi, tơ chung cũng do tại chú mà ra cả.

Chú...Anh ơi, tại chú cả đó, nếu không thì cháu và nhỏ Quỳnh đâu có «khốn đốn khổ sở» như bi giờ

Thôi, cháu không thèm viết nữa đâu mất cháu bắt đầu cay sè đây rồi nè....Cháu....cháu....

«Bích-Liên».

(CÒN NỮA)

Nụ Hồng

KHUÔN VƯỜN CỦA TUỔI THƠ

✱ QUỲNH-CHI – TRÚC-THUY phụ trách

Ý NGHĨ HỒNG

HẮN

★ LẠI-THẾ-HIỀN ★

✱ Mến tặng Ngọc Anh, vùng biển mặn và Thùy Hương (TM).

—★—

(TIẾP THEO)

khi ấy, hắn cảm thấy miếng cơm sao mà ngon hơn bao giờ hết. Giấc ngủ kéo đến muộn màng..

. . . .

Sáng hôm sau, hắn đã đóng bộ, quần áo thật đúng «mode» ủi thẳng nếp, gọn gàng. Mặc dầu từ nhỏ đến lớn hắn chưa «tu nghiệp» một khóa cắt may nào cả. Có lẽ đó là một hoa tay trong những cái hoa tay khác của hắn (?)

Thật là quái đản. Trước kia, không hiểu tại sao hắn thích mang những đôi dép cao su đến thế? Đôi dép luôn luôn cáu đất, bẩn thỉu ấy có gì là hấp dẫn đâu. Bất cứ lúc nào vẫn luôn luôn là đôi dép cao su dưới chân trong khi hắn dư điều kiện để sắm sửa lấy một vài đôi giầy kia mà. cho đến một ngày, xảy ra sự việc chẳng ai nghĩ tới, hắn chặt phăng đôi dép cao Su và thề không bao giờ thèm «tái ngộ» với «cố nhân» với họ hàng con nhà dép nữa. Chẳng là vì một cô bạn học chê hắn «cù lần» Ôi ? Hai chữ «cù lần» trống không mang nhiều ý nghĩa. Hắn không hiểu hắn «cù lần» ở chỗ nào. đầy ấm ức hắn đành tới bà chị, hắn cho rằng ý kiến về một phương diện nào đó thường đồng nhất đối với người cùng phái. Bà chị hắn xưa nay vẫn là rầy về tánh cẩu thả, bất cần của hắn. Chụp lấy cơ hội bà ta nói thẳng : «Mi biết không ? chứa ghét con trai ở bẩn. Có lẽ mi ở bẩn đấy cho nên nó mới chê mi «cù lần». Mi nhìn thử đôi dép dưới chân mi xem...». Bây giờ hắn mới hiểu. có lẽ đôi dép này là căn nguyên đưa đến lời chê bai, và hắn quyết định dứt khoát. Cuối cùng đưa đến việc «couper» đôi dép.

Nhưng chưa phải là chuyện giản dị như thế đâu nhé. Hôm sau hắn đành nhờ bà chị mua giùm đôi dép da (xưa nay hắn ghét nhờ vả người khác, nhưng lỡ chặt đôi dép cao su thì lấy gì mà mang vào chân để đi mua đôi dép khác, hắn rủa hắn là «thằng ngốc»). Tính hắn lạ đời, đôi dép mới mua về, nhìn thấy, hắn chê ngay và đôi dép «origine» ấy được chuyền theo «hệ thống quân giai» xuống thằng em kế. Trở lại hắn, hắn nhờ bà chị mua đôi dép cao su mới nhưng không phải «ngựa quen đường cũ» đâu, dù bảo tính hắn khác người mà, dở dở ương ương. Mục đích hắn mua đôi dép cao su là để đi lên Saigon tìm mua đôi dép da hợp nhãn hắn. Dép mua về, hắn ướm thử, sao mà vừa vặn, gọn ghẽ đến như thế, nhưng.. có kỳ kỳ sao ấy?

Dép gì mà cứng như «đầu gối ông ồ», đi ra ngoài đường chắc người ta bảo thằng này khoe của mới.

Hắn ngắm cảm như thế đó. Nhìn đôi dép của thằng em, đôi dép mà hắn cho sao mất vẻ mới mẻ, mà lại dễ thương làm sao. Thế là hắn đánh đổi với đứa em. Em hắn chẳng chối từ.

Bàn chân em hắn được xếp vào bàn chân «cái sẵn» dòi bàn chân của những bác nông phu, rộng và to lớn, Kết quả là đôi dép rộng quai. Hắn mang vào chân tựa như cậu bé tí hon lấy cắp được «đôi hia bảy dặm» của lão khổng lồ. Đôi dép quá rộng so với đôi bàn chân «ốc tiêu» của hắn, hắn nghĩ ra 1 cách, xuống bếp tìm con dao phay (không phải hắn ta lại hủy hoại thêm 1 đôi dép đâu nhé). Hắn cẩn thận dẻo gọt lần đầu và đuôi chiếc dép tạo thành 1 đôi dép chéo góc lạ đời. Hắn còn tự nhủ : «Trông có vẻ là Made in china», Từ bấy giờ hắn mới chịu mang đôi dép da, đôi dép «kiểu» kỳ dị. Mi định lancer mode đấy hở» ! «Ối giời ơi ! Anh tôi mới com-măng mãi bên Hồng-Kông từ thuở khai sinh lập địa ấy».Những lời trêu chọc của chị, em bầu quanh đôi dép ấy chỉ làm tăng thêm ý thích riêng của hắn (con người thật lạ lùng khó hiểu).

(CÒN NỮA)

Truyện dài tuổi thơ :

NHỮNG SỢI MÂY DÀI

● Tặng chị Lại Thị Hoàng Oanh (MXTP)
Về chị : Nhật Minh (MTĐL)
Ưu ái về : Tôn Nữ Ngọc Sương

★ TRẦN-DƯƠNG THẠCH-THỦY

(TIẾP THEO)

— Không phải.

— Thế thì của em sao?

Em gật đầu

Cô bé hớn hở hỏi: Nhưng ai có nhã ý tặng em thế?

— Em đoán xem nào.

Cô bé ngẫm nghĩ và lắc đầu Thôi em chịu, làm sao em biết được

Em thấp giọng — chị tặng Phương đấy thích không?

Cô bé sung sướng ôm cả chiếc hộp vào lòng ngâm nghi quên cả nói chuyện. Em phải hỏi cô bé mới nhớ : – Để chị tháo ru ban hộ Phương nhé.

Không đợi cô bé đồng ý em nhón tay kéo giây nút trên cánh nơ hồng, tờ giấy hoa được mở ra dễ dàng.

Cô bé ngập ngừng một lát rồi mới mở hộp một cách cẩn thận Em phải bảo: Phương làm như cái hộp bị móp không bằng.

Chiếc hộp vừa mở ra đã nghe tiếng Phương reo: ồ ! đẹp quá. Tiếng của Phương làm như chính tiếng reo vui từ trái tim em em sung sướng vô ngần. Con búp bê say ngủ dưới làn kính trắng. Em mở lớp kính ôm con búp bê lên đặt vào lòng hai tay nhỏ nhắn của cô bé. Phương chớp mắt. em có cảm tưởng như ông trời vừa thả vào lòng mắt cô bé vài giọt nước mắt.

Cô bé bảo:

— Búp bê này lớn hơn cho nó làm chị của mi mị ở nhà chị nhé !

Em gật đầu. đặt nó tên gì hở chị?

Em thì thầm bên tay cô bé: Đặt nó tên Ly Ga.

— Cái tên hay đấy chị ạ em bằng lòng lắm !

— Chị sẽ đan cho nó một chiếc nón bằng len kim tuyến màu vàng.

— Ồ ! thích quá !

Cô bé áp búp bê vào ngực mình và hôn lên mái tóc vàng óng của nó.

Em đề nghị: Thôi bây giờ để búp bê ngủ, tí nữa về nhà Phương tha hồ nói chuyện mí búp bê !

Cô bé nghe lời em bỏ búp bê vào hộp em gói lại và kết nơ lại cẩn thận. Con búp bê lại được trả về chỗ cũ để ngủ trong lòng cô bé. Em chia cho Phương một hộp kem lạnh. hai chị em vừa ăn kem vừa nhìn suối chảy và chim hót Hai chị em ăn kem nhỏ nhẹ như chim Phương bảo em: Chú Trường khen chị đẹp. dễ thương này. học giỏi này.

(CÒN NỮA)

Thương cha, chồng, con, của chúng ta đang xông pha nơi vùng lửa đạn, hoặc đã hy sinh cho đất nước, các bạn gái hãy tích cực yểm trợ tiền tuyến vật chất lẫn tinh thần.

Giòng thơ

Hùng Việt

sưu tầm • phiên dịch • sáng tác • bình luận

✱ do LAM-GIANG phụ trách

Chào mừng chiến công 10.5

Đêm 10 tháng 5
Giặc từ biên giới
Mỏ Vẹt—Ba Thu vượt tuyến băng về
Thế giặc mạnh như trùng dương sóng dội
Ta trang nghiêm cố thủ vững lời thề

✱

Giặc hăm hở vượt qua sông Vàm Cỏ
Chiếm Lộc Giang—An Thạnh—Bàu Thâm
Tỉnh lộ số 10 đường vào đất Thục
Mìn bẫy gài cho chặt mối hờn căm

✱

Bí danh giặc Trung đoàn 271
Từ Bắc Phương xâm nhập núi rừng xa...
Lính miền Nam, thương những người giữ nước
Khi lúa mùa xanh mướt kín phù sa

✱

Ta đuổi giặc từ Rừng Tre, Xóm Mới
Thây giặc phơi đầy bờ ruộng sơn thôn
Mưa pháo giặc một góc trời chuyển dậy
Gây điêu linh tang tóc căm hờn !

✱

Từ trường học đến nhà thờ đổ nát
Lũ giặc điên cuồng tàn ác dân Nam
Em bé thơ ngây, cụ già tóc bạc
Chết vội vàng, xác chẳng người chôn

✱

Đồn lũy ta vẫn cờ vàng phất phới
Anh Địa phương quân ý chí kiên cường
Từ sáng tinh sương đến khuya bóng tối
Xóa niềm đau trên ruộng lúa khu vườn

✱

Người trở về thăm vườn tre, liếp đậu
Dựng căn nhà trên nền cũ xanh rêu
Dù đổ nát nhưng quê hương yêu dấu
Hẹn một ngày hoa nở đất phì nhiêu

✱

Trường sở bắt đầu khai niên khóa mới
Tiếng chim ca trong buổi sớm mai hồng
Giặc tan rồi, cờ ta bay phất phới
Ánh dương vàng rạng rỡ một phương Đông

Lê Hoa Niên
kbc 7063143[illegible]

Những cơn bão lửa dần theo những cơn bão lửa chiến tranh vẫn còn tiếp diễn và người chiến thắng là người xây dựng trên sự đổ nát điêu tàn, đứng vững trong những cơn gió lốc, chứng minh bằng hành động của niềm tin dân tộc trường tồn.

Giặc kéo đến lửa hồng un gạch nát
Giặc lui rồi cát trắng trải đau thương
Ta chiến đấu, niềm tin hòa máu sắt
Tiếp ngàn xưa khơi mạch sống miền trường

LAM GIANG

Đã phát hành :

Động Đình Hồ

KỊCH HUYỀN THOẠI
của NGUYỄN THANH CẦM

– Huyền Trân xuất bản
– Ấn loát thật trang nhã !

Chàng ngoại chân mây

Trên giòng nước xuôi...

● TRẦN-THỊ NHƯ-LIÊN

MỘT

Buổi học tối chấm dứt sớm hơn thường lệ. Cả lớp ồ... ào hân lên. Vì giáo sư phụ trách không quên gởi lời chào «Oyasumi nasai». Mọi người vội vã sửa soạn ra về. Chúng tôi vừa xuống khỏi cầu thang thình lình trời đổ mưa như trút nước. Ai nấy đều bối rối ra mặt

Thật không ngờ bầu trời quang đãng buổi chiều lại báo trước 1 cơn mưa đột ngột như thế này. Tôi lặng lẽ đứng nép sát vào vỉa hè. Những giọt mưa nặng trĩu, lạnh quất mạnh vào mặt như những lằn roi da. Không khí ẩm ướt và ẩm ướt. Thình hoảng một vài chiếc xe nhà dừng lại, tiếng bánh xe rít mạnh trên đường. Một vài người bạn thoát nạn chui vào xe không quên gởi về tôi 1 cái nhìn nửa thương hại, nửa xót xa. Tôi chỉ mỉm cười đáp lại. Từng tiếng xe vút nhanh đi. Tôi cảm thấy trong tôi một mất mát dịu dàng. Đành chờ tạnh mưa vậy. Bây giờ cũng chẳng có ai đến rước mình. Tôi bỗng có ý tưởng ngộ nghĩnh hay là mình đi lại giữa mùa mưa. Tại sao nhỉ. Tôi chẳnh từng bày tỏ cái ý tưởng ngu ngơ ấy cho bạn bè nghe là gì. Tôi thực hành ngay ý định, Một cô bạn người Trung Hoa nhìn tôi giọng Việt Nam ngọng nghịu «chị không đợi ng ơi nhà đến rước à?». Tôi lắc đầu. Chị dơ tay vẫy vẫy «Mata Oshita»

Tôi bước nhanh qua đường. Ngang Bộ giao thông. vào tai tôi không thấy bảo tin thời sự trình chiếu như thường lệ. Một vài người tranh nhau khoảng hành lang chật hẹp để tránh mưa. Có lẽ đã khuya rồi. Tôi nhìn xuống cổ tay Chiếc kim dạ quang vừa chỉ đúng số mười. Tôi lại lầm lũi đi nhanh trong bóng đêm. Từng giọt mưa che kín vũng trước mặt. Một vài người con trai ra xe gắn máy tỏ ý muốn đưa tôi về. Tôi lắc đầu nhanh từ chối. Mặc. Chó sủa mặc chó đoàn lữ hành cứ đi.

Tà áo dài tôi ướt sũng, đập loạt soạt như đôi cánh bướm. Mưa rơi trên tóc, trên vai trên khắp người tôi. «Trang ! Trang !». Tôi ngơ ngác nhìn quanh. Ai vừa gọi tên tôi. Vừa lúc tiếng bánh xe rít mạnh. Tôi giật mình nhảy nhanh vào lề đường. 1 người đàn ông thò đầu ra khỏi xe, giọng nói bị tiếng mưa át hẳn đi «Xin lỗi ! xin lỗi.! Trang đi đâu về tối vậy ?». Tiếng nói quen thuộc khiến tôi nhận ra ngay «Trời. anh K bỏa làm Trang hết hồn !»

(CÒN NỮA)

hộp thơ LINH TRANG

HOÀNG THỤY NHUNG NHỚ

Nội cái tên của em cũng bắt chị nhớ đến em hoài. Em theo dõi trang TTHP, em thấy yêu thích nên viết về cho chị. Thật vui khi chị đón em về chất định em là «em tinh thần» của chị. Em chưa gặp chị Trang thì làm sao biết là chị dễ mến. Lỡ em gặp 1 chị Trang khó thương thì sao ? em là em của chiến sĩ mũ đỏ ? em cứ gởi bài về đóng góp cho trang báo TTHP với nội dung lành mạnh vui tươi và bổ ích cho tình hậu phương tiền tuyến em cứ gửi về chị nơi hộp thư số 4 Sg. Thương.

BÍCH LAN MAI (Mạc đ. Chi)

Xin cho em hết buồn vô chị sẽ nhắc sửa bài đúng khá hơn. Hồi này em thấy bài vở dở sai đấy chớ. còn chữ mờ, xin nhận lỗi, mong ngày nào em tới chị 1 lần, vì nếu ba em làm ở CTCT thì chúng ta không xa đâu —Các bài vở trong trang TTHP là do chị trông coi vì vậy đọc và chuyển đăng bài của các em là . một niềm vui đối với chị chớ sao lại phiền ? Bài em nhờ chuyển cho BTC phải chờ đọc không thể lấy lại cho em ngay vì chưa biết bài có chọn đăng hay không và đã đọc chưa ? em thông cảm và xin bớt nóng nảy nha. Bài của các em thật nhiều, chị còn đọc theo thứ tự. Bài em cũng được đăng luôn. Thương.

Đang phát hành :

NGƯỠNG CỬA CHIÊM BAO
Thơ ĐÀM XUÂN CẬN
THẾ PHONG vào đề
SÁNG TẠO XUẤT BẢN

Giá 60đ. Độc giả ở xa xin gửi bưu phiếu về cho DOÃN QUỐC SỸ 338/60B Thành Thái, Saigon 5, sẽ nhận được sách gửi bảo đảm tới nhà.

Camphophyline

VIỆN BÀO CHẾ Millot – PHÁP-QUỐC

THUỐC UỐNG	THUỐC CHÍCH
Đặc biệt YẾU TIM	CÓ THỂ DÙNG ĐỂ PHA THUỐC
NGHẸT THỞ	TRỤ SINH
HEN SUYỄN	THAY THẾ SÉRUM GLUCOSÉ
HỒI HỘP	PHÒNG NGỪA NGẤT XỈU

ĐÃ THÍ NGHIỆM TẠI CÁC BỆNH VIỆN BALÊ

KN.6[illegible] QCDP.

HADZER BÀO CHẾ NHƯỢNG QUYỀN

(CÒN NỮA)

VĂN HỌC NGHỆ THUẬT

KỲ 101 ● CHỦ NHẬT 23-7-1972

viên linh

PHỤ TRÁCH

SÁNG TẠO, NGHỆ THUẬT VÀ CUỘC ĐỜI

THỤC KHƯU

Nghệ lộ sáng tạo không thể là điều ngẫu nhiên để trở thành hay muốn trở thành mà chính nó là tầng hypnot chính những giây phút khắc kỷ đầu tiên và cuối cùng trước cuộc hiến dâng vĩ đại đã thúc bách và thôi thúc khẩn thiết, gần như là nói tới niềm lực những cá đơn của ngôi bài định vươn ra, vươn lên một điều gì to tát ấy. Vì sáng tạo không thể không ngừng sáng tạo và quả thật không ngừng việt đã. Một cách khốc sáng tạo được biểu như một thời kỳ không hoàng mang đến trên bề mặt biểu tượng nào đó để kẻ cầm bút tự thơm, dự tự chịu đựng tự hành động tự đày đọa như một kẻ đây đọa dích thực trong hành động liêm khiết thánh thiện không ngừng cho sáng tạo. Tại sao không thể là sáng tạo lỗ sáng tạo kích thước của tiền bộ đó vượt ra đằng trước và bỏ lại sau lưng những trò chơi bằng kỹ hiệu bằng chữ nghĩa hủy cao hư, bằng một thứ ngôn ngữ thấp nga gạn lọc và nghiêm nhiên những thứ ngôn ngữ sống sượng tư trước bất động của đời sống gần gũi luôn luôn được nuôi dưỡng trong ý chất liệu, sự triệt để tương tranh qua cảm là mỗi giới khẩn yếu, chỉ thấy riêng riêng có nơi những tâm hồn, những tâm hồn phân đầu và khắc kỷ đến hậu. Vậy nên những tác phẩm đáng kể là những tác phẩm thiết đựng cung ứng những dưỡng chất mà phần nhiều là những dưỡng chất sống đúng biệt lập đầy kiêu hãnh sung mãn, ngoài ra mọi xoáy trên, mọi vận hành và điều động ngay được trong chính tác phẩm riêng những tính thể như có gì có thể làm ho cứu rỗi và giải thoát được.

Lại nữa, có một thứ sáng tạo bị hiểu lầm, ngộ nhận đã chôn đúng (gần như vậy) hầu hết mọi cuộc phục diễn của ý thức về ý thức sáng tạo, thay vào đó có nghĩa là một loại ảo tưởng được đã cao, được tự mãn cùng cực như bút phập đã đi lệch lạc tai hại, đã khua trương một cách quá đông và bên cạnh những nhà những chữ nghĩa rỗng tuyếch được ủi kín hay được trừu tượng sao đó... Phần lớn đã biến hình dưới mầu sắc, thích thú danh của tư trào nhất thời, và khó gọi đó mang một sáng tạo đích thực, liêm khiết và thần thánh, trên hết đã nhận rõ ra nó những ngưng trệ, thoái bộ của nếp gấp trào lưu lớn không hướng mọi giá trị nội tại. Cũng như đã làm định lại giá trị của giá trị sáng tạo.

Cùng lúc sự tương tranh đã thể hiện trong cảm quan đoàn chính hồi ý thức về ý thức sáng tạo ở trên những kiểu hành động kiểu hành nhất, là thơm vọng đã trở nên khác kỳ cao độ. Điều mà đã đàng nhận rõ nhất đã còn lại niềm bơ vơ trong con đường của sáng tạo, đã thôn phục và bị chinh phục và bị chinh phục dẹp đã nơi chính nội tại thế giới «của chính tôi». Hay cách khác, sáng tạo ngoài những gì trong ấy, kẻ cầm bút không cầm bút đã nuôi dưỡng của đa số. Hãy lại đã số đi theo ngôi bút của mình!

Có sự truy giác toàn triệt của ý-thức về ý thức sáng tạo chăng?

Phải có chứ!

Sự truy giác không phải để đạt về ý thức sáng tạo, nhưng sự truy giác cuối cùng sẽ mộc khỏi cho nó niềm liên tục đạt tới viễn tiến còn liên tục còn triển miên, gần như không có trong thời gian, phi thời gian, tuy nhiên điều nầy quá khó khăn, quá khắc kỷ tin điều. Nhưng con đường vô điều kiện của sáng tạo bắt khỏi nói lên mọi chiều hướng, mọi quan tâm nhất thời hỏi đưa về mọi chiều của nghệ thuật không thể. Hãn sẽ thấy, thời kỳ trông đợi hoài vọng ở những phép lạ phục diễn chẳng mấy mấy nào tin tưởng nữa. Hãn sẽ thấy, một ý nghĩa rõ rộng hơn, hầu hết sáng tạo như cùng chung một trọng thái man rợ thơ mộng, và man rợ ngay chính với mình, sự khắc kỷ của ngôi bút, với chính niềm man rợ tàn khốc đội ngược lại ở bên những hoàn cảnh, những cảm hướng, những kinh nghiệm nghiêm uy nghi đứng sừng sững trước mình để nhận thức điều cuối cùng quan hệ phải trở thành chính mình — trở thành chính tôi. Đã trở thành. trở nên sáng-tạo là sáng tạo trở thành, trở nên chính-tôi và chính ngôi bút liêm khiết của tôi. Cũng như, chỉ có sáng tạo là đáp tan tành cối tôi của thà nhân, của người khác và nhiều người khác. Đó là sự can đảm đem linh thánh của liêm khiết đích thực thuần khiết ra được bên ngoài.

Những thói hượng của trào lưu nông nhiệt không thể nào lấy ở đây niềm chân lý tuyệt đối của nghệ thuật, dĩ thường là nền tảng của sáng tạo nghệ thuật bị mong nhiều ngộ nhận, có thể đưa đến sự tự sát cho chính mình. Còn nếu hơn nữa, niềm bi thảm của sáng tạo hay chính niềm bi thảm của chính con người, tựu chung đã quay trên một sức mạnh không khiếp nào đã sản có, với như vậy thì sáng tạo của cần kinh qua kinh nghiệm của thà nhân và sáng tạo như sức mạnh đã lên.

Tuy nhiên sáng tạo hơn hẳ những sức mạnh ấy, không còn thể thấy thiếu mất đi tính chất nghệ thuật. Mà chính nghệ thuật là chất dưỡng của sự trưởng thành trong nhiều kinh nghiệm cuộc đời hay trong nhiều kinh nghiệm bên lưng, liên đới của cô đơn luôn luôn bủa vây, luôn luôn đầy đọa để phát diễn những bề mặt sáng tạo, nghệ thuật và cuộc đời.

Thời nỳ người ta có thể nhìn thấy những sinh khí sáng tạo mang những ý nghĩa phi nhiều cho vào học, cho trào lưu nghệ thuật, là khi ấy như nó được phân nào (nơi chăng thể) những bạn nghệ sĩ sáng tạo chánh thân xuất hiện như thà đứng ngách tới, lo liệu — trở về chính con người của hồn những nỗi cần liêm khiết nơi ngôi bút những tác phẩm chứa dưỡng những sinh động của cuộc đời (trừ phi có kẻ không mang đến cuộc đời nào). Việc quan tâm trước tiên là đã chịu đựng và cần cộng lưng ra chịu đựng, đến lúc nào đó, hãn là những sự kiện chịu đựng trở nên thiêng liêng! Hiển hiển rõ ràng những tác phẩm ấy có sáng tạo nghĩa là có đó đó những tính tùy trôn vẹn không non ngày thiếu thống, không vỡ vính sáng tác của một trấy động động nào cả. Và nhất là, trọn vẹn ý nghĩa cuộc đời đã cho nghệ thuật dưỡng chất. Đã cho nghệ thuật sinh khí...

Vì thế dự phóng nếm vào tác phẩm sáng tạo là làm sáng tạo trung thực của sáng tạo (xin đừng nghĩ chủ trương thực hãng ngày) hãng tất cả niềm đam mê, niềm đáng biến tồn cùng cuộc đời, và phải là kinh nghiệm là kinh nghiệm của kinh nghiệm cuộc đời. Nói i cách khác, nghệ thuật là cách thể ở đấy, nghệ thuật gắn liền với nghệ thuật, nhưng sau lưng đó là sự phục vụ đến cuộc đời.

Những ý niệm sáng tác chưa đúng đắn sáng tạo chỉ có cần có không khí lộ hiểu mông mênh của đạo diễn ngôi bút bởi tài. Cũng cũng hồn nhận ra trong ấy là «hoàng hôn thảm tử» đã đến, hay sắp đến, vì nghệ thuật không đung nóp, trôi lại bị tan rữa theo bụi bẩn, nhất thời vụ, nhất thời là sự thoái bộ, khiếp nhược trước sáng tạo quá cao cả, quá thiêng liêng. Và sáng tạo bằng dung trở thành điều quá quan trọng.

Ngay trong thời gian trào lưu của văn nghệ mười lăm năm gần đây, cũng đã được phủ định lên ấy những ý nghĩa sáng tạo, phải chăng đó là ý nghĩa đã được quyết định tối hậu ? Không. Chốc không thể được. Nhưng nếu hiểu, ngoài ra đó như là biến chuyển, là trở mình bão hiện, chuẩn bị thôi đáng của i bình minh mai nay, và cũng có lẽ sắp đến rồi.

Trong khi ấy đời sống trở nhưng cả lộp nay đến những có lập khác, từ những thất bại nầy đến những thất bại không hoàng khác, từ những chiều hướng xu thời nay đến những chiều hướng xu thời khác, không còn như giòng nước, nó là giòng nước tuôn chảy liên tục ở đi ở đây, có nghĩa là mục tiêu vô biên cao cả của đời sống đã bị nhiều uy hiếp nham nhở lần bộp lâm cho ý nghĩa cuộc đời trở nên khiếp nhược, không gì cho sáng tạo đài hỏi phối khắc kỷ triệt để và liêm khiết kín. Đây là đích thất bại của ý thức về ý thức sáng tạo ! Đây cũng không phải cuộc đời là công trình sanh tưởng của ý thức về ý thức sáng tạo! Nó đã bị san bằng trở nên tầm thường với những bị nộ, lực đục lớn đây sự can trở như sự thất bại i con người, sự thất bại sáng tạo, nghệ thuật và cuộc đời càng mang i cùng ứng kết cuộc. Nếu hiểu khác đi, con người như tác phẩm được bình đẳng thì sáng tạo đã xác tín i về người, về sự người bị lực trong đó. Người ta chỉ thực sự lên đường tìm kiếm tìm tòi sáng tạo, khi mà sự thoái hóa, sự nhượng bộ của trào lưu văn nghệ đã lộ rõ những «nghão nát», những «sương khói mong manh» đã đáp ứng được trào lưu văn nghệ sắp tới. Không còn tính thức rồi phải đây chết ngay sau đó, sau khi chết đã hình thành, mà sáng tạo hiểu như mong trên đường chứt i bình minh mai nầy, lên đường bằng qua những vận hành xoáy thôm ở đằng trước những chất liệu của thiết là «cuộc đời kịch liệt đó», sự bí dát của ý thức về ý thức sáng tạo.

Bởi có thể đến chết, vấn vương sáng tạo đã trở nên điều gì quá mơ hồ, không có thực, vậy cho nên bên cạnh trò chơi của cuộc đời nghệ thuật luôn đã gần bá, liên đới với cuộc đời hết sức chân lý rõ rệt và thật ít người thấy được !

Trong trạng huống nhiều một đưa đến, kinh nghiệm nghiêm nhiên trở thành ! định mệnh. i tính mệnh cần thiết, cần có, cùng lúc tác phẩm là kết quả hệ lụy niềm hoàng hôn hùng vĩ trong tâm hồn đã nung nóng và tác phẩm là hoàng hôn hùng vĩ. Mỗi chữ, mỗi nghĩa, mỗi trang giấy đột khởi trải rộng tan hoang, mà cuối cùng chính là đường chất kinh qua bao nhiêu là khắc kỷ của thiên tài là sáng tạo, nghệ thuật và cuộc đời. Biết có như vậy, i lại sinh lần sự tương tranh sâu đậm của thời gian mới riêng đạt đến i Cái gì. và cái sự là sáng tạo thuần khiết nhất, đúng nghĩa nhất. Trước tiên hiểu như tầm năng lực quên trọng đã khả dĩ cho tác phẩm chịu đựng được lâu bền. Cũng lúc, tác phẩm thiếu hẳn những sinh động sáng tạo, nghệ thuật và cuộc đời sẽ bị đều thối ngay với trào lưu văn nghệ của nó. Lâm khi cũng quên hẳ cho điều tốc hại tính thần sáng tạo đến nơi những ngôi bút khác.

Phối hiệu sáng tạo tác phẩm lúc nầy như đưa ra ngoài những định mệnh' không phải đào thoát những định mệnh. tất cả những định mệnh đều ý thức với tư thế sáng suốt. «Hãy chuẩn bị, vì chuẩn bị sẵn sàng đầy đầy cả.i. Và luôn luôn phải tự sáng suốt những bí kích. Tầng hợp những thứ đó và trở thành cuộc đời trong chiều bay của sáng tạo; nghệ thuật và cuộc đời i niềm bất khả tư nghị công thành, đón hậu, hoàn toàn thuần khiết, ra ngoài những ý nghĩa nó bậc và đó làm viên tiến của đường hướng sáng tạo rải đến nghệ thuật và có nghệ thuật không chưa đủ, phải có cuộc đời. Phần nữa của 2 sự quan trọng song hành nhau để cùng mang i ý nghĩa sáng tạo đích thực là sáng tạo liêm khiết, sáng tạo khắc kỷ, nhưng thật là nông nổi là đáng nói bên sự phân ly tan hoang của cuộc đời. Tất cả đều tương quan với nhau — sáng tạo Nghệ thuật cuộc đời.

(Vậy nên đây, ý nghĩa sáng tạo được hiểu như ở trên chữ nghĩa ở trên lời văn của tác phẩm ấy. Những thực tế, những hình thức, ấy là những hình thức thiếu máu, nên mỏa. Vì chữ nghĩa hay gì đi của ngôn từ rộm dám, không bao giờ mang đến cho tác phẩm i sáng tác khắc kỷ nào cả. Nói rõ hơn chỉ mới làm giúp cho sự rầu tạo sự hình thành, nhưng cũng có thể gọi, ở i lần sáng cách mang ngôn ngữ, và cũng vừa giúp cho sáng tạo và cũng vừa giết chết sáng tạo chữ nghĩa được viết hoa và không viết hoa !).

Mới hệ trong đầu tiên của i tác phẩm là biết khắc kỷ sáng tạo đưa nghệ thuật lên cao, lên cao và gần với cuộc đời không phải ý nghĩa gần của thực tế và như thế tác phẩm được giữ như là nghệ thuật của đời sống đích thực là đích thực mang i ý nghĩa sáng tạo cũng đích thực. Đây là những thiên tài hiếm hoi nhứt.

Trước hết đời sống lại là biểu hiện i tương tranh đi những ý nghĩa bị ăn làm phục diễn được những giá trị của nước đời, Trong cảm thức ấy, phải biết rằng chỉ có tồn tại của sự tồn tại đích thực là khi những thuần lương trung điều chọc thủng sa đâm tới tận cuộc đời qua tác phẩm như nghệ thuật diễn đạt.

Những thể hướng cuộc đời luôn có những bi kịch kỳ diệu đưa tới i Và cho những nhà thị là những lăng kính đưa đến soi sáng cho nghệ thuật và tác phẩm. Cái gì gọi là tri thông minh, sự thấu thị cảm tác không đem đến kinh nghiệm sáng tạo nào hết, ngay cả với những nhà nghệ sĩ có i thứ tầm hận nhạy cảm nổi loạn đi nữa.

«Hay là mỗi giòng chữ liên hệ. liên đới cao cả thiết yếu với cuộc đời tôi ?» Sự thực là như vậy, như thế đấy. Hãy nhớm vọng đó đoan và nghiêm chỉnh trên đây nói những thức của ý thức về ý thức sáng tạo !

Cũng ngay từ lúc ấy, có người sẽ đặt lại vấn đề căn bản là văn đề thế nào khám phá ra được tác phẩm kia, nó như là những tác phẩm nó hoa, những tác phẩm hiện hữu đời đời ? Chính vì những quan niệm đã sai lầm ngay từ nền tảng, cối công việc mà nhà cầm bút đã chạy đi tìm kiếm ở đầu cái tác phẩm lớn, và bị hoài vọng ru ngủ của phép lạ xuất hiện ! Nhưng chỉ ở ngày đây, ở đó đây chính là phẩm lượng tác dụng đã dụng hoạ và biết khắc kỷ thiên tài trong sự quả cảm nghiêm chỉnh, sự tử tế, cẩn thận, liêm khiết, hùng tráng, sự thuần tục... đã liên đới nhau.

Là nghệ thuật bị bắt buộc không ngừng trở ý nghĩa của viết, và viết phóng mình i cuộc đời những giấc mơ sáng tạo. Công như chính cuộc đời nầy đã bị thiết lập ngay chuyển tiếp những công trình nghệ thuật ấy sự phục diễn niềm mơ ước tương quan đến biến cố tác phẩm là sáng tạo nghệ thuật và cuộc đời mất lần nữa. (Tăng một hai người bạn nào thân thiết của tôi).

Tái bút : Vì một vài nguyên do nào đó, tôi không muốn đề cập đến i nền «vốn nghệ thực tế» (?) có năng dang được nuôi dưỡng bởi nhiều thế lực mênh danh là thế lực Dân Tộc (?) được kinh qua những ngôi bút chỉ biểu lộ trong ấy i đường hay nghệ thuật hàng thấp, nếu không nói là chống cái nhà ý nghĩa sáng tạo; còn hơn nữa, có một số quản chúng thường ngoạn làm khích lệ cho «thú nghĩa sẽ thuận cái mười xu» của họ.

Chỉ có im lặng ! im lặng ! làm việc, làm việc.

khi về

Em về ôi lặng thiên thu
Ta nghe như thể sa mù lên vai
Tăng thêm tuổi nhớ lưu đày
Yêu em mộng cũng rã ngoài hư không

Hồ Thy Cơ

Như cuộc tình tan

Tình một tóm sương mù
Che lòng tối cây cỏ
Ngập hồn bi mây thu
Ngã nghiêng từ thiên cổ

Hương bay mùa thu bay
Mười bấp say ngọc biếc
Ngẩm đời tôi qua sông
Bờ lau xanh oan nghiệt

Trăng cũng lạc mấy mùa
Cùng em ngồi tính tự
Gió thoảng đêm-m-m-hả
Giữa rừng cây Cô-Ngọ

Đốc dược trong Pha-lê
Hồi hồn người thi sĩ
Uống vào thêm ngất ngây
Có gì không hoàn rỉ

Huynh minh Hiến

Ta hát giữa trời Vị thanh

Giữa trời tháng giêng ta về cối lạ
Nghe lúa trên đồng đã nở xôn xao
Một ngày khác cũng nghe rầu chưa hả
Tóc dài mùa theo mộng nhỏ bay cao

Em có về cùng nhau mùa hát
Nghe trong lòng bỗng lạnh giữa mùa vàng
Trong đây mỗi ca ai chờ vọng vật
Giữa phố đời rượu đắng ngậm ngùi răng

Mang khải tình sỉ có ngày cũng hết
Ta trở về như kẻ muốn hoàn lương
Này lũ bạn hãy tưởng chừng ta chết
Thật tình có giữa cuộc sống nhiều nhương

Năm mùa mầu trên mặt đường lực tỉnh
Trên tóc em hồn mộng ra vòng chơi?
Ta ngu dân nên trọn đời toàn tính
Bản quân đời đông uống chén lý bại

Ta vẫn hát dù nửa đời chống mặt
Giữa phố đông đầy kẻ lạ đui mù
Ta sẽ cười như người phu quét rác
—Chủ nghĩa nào đều như chổi cùn khô

Nếu mai mốt ta có nghĩa trận thắng
Trong hàng quân chân cần đứng ngay hàng
Em hãy hỏi những người trai chết, trận
Có mừng vui khi mộng thấy thiên đường?

Hãy ca hát lời ta bi thế giới
Buổi chợ chiều không sợ gặp người quen
Nhìn quanh quất như một người mất trí
Liệu ai còn buồng lòng một lời khen

Yên Bằng

SÁNG TẠO VÀ GIÒNG TÂM THỨC BÍ ẨN

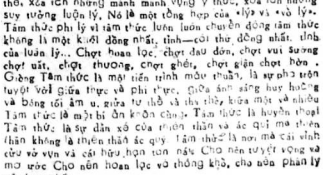

TRẦN HỮU THỤC

Có thể nói sáng tạo là một quyền năng là lăng và kỳ thú của con người. Sáng tạo vào là một xây dựng tuyệt vời vừa là một phá đổ thể thảm. Những công trình sáng tạo thoát thai từ sự có độc đau đớn mà hoan lạc, để rồi trên ra mênh mang như thức bước, mới gọi quyền rủ Từ chủ quan, sáng tạo đưa đến phổ quát. Từ cá thể sống tạo dựng nên đại thể. Từ hữu hạn, sáng tạo cuộn cuộn đã vô hạn, vinh cửu. Chính vì thế, nghệ thuật cuối cùng vẫn là cái gì phi cá tính, không biên cương. Nghệ thuật không các chỉ là một tác phẩm với tựa đề, với cái tên tác giả, với những giới thiệu, biên bộ vớ vẩn chung quanh. Nghệ thuật như thế lại càng không phải và không thể là đối tượng cho những phê phán hạn hẹp hình thức. Năng lực sáng tạo không chỉ được hiểu là thứ năng lực viết nên thành chữ, diễn đạt thành lời, vẽ ra thành hình dáng, quét lên được những màu sắc. Nếu chỉ là thế, thì sáng tạo không gì khác hơn là một thứ kỹ thuật máy móc trí khôn. Năng lực sáng tạo là một giòng sống liên tục, dạt dào. Năng lực sáng tạo không là lượng tính. Mà tác giả có thể khơi sáng nếm mày hầu viết được năm, mười tác phẩm hoặc đêm ngày, hầu làm được ba bốn tác phẩm, ba, bốn, hay năm mươi hay 100, 200... điều đó chẳng nói lên được gì. Vì nghệ sĩ không phải là một viên thợ. Sáng tạo không phải là số lực dựa trên những nguyên tắc thiên thần. Sáng tạo chính thực là một con cuồng phong thức bích, xô đạt, khêu gợi, quyến rũ... Nó đạt dào trong người, nghệ sĩ mà cũng đợi dào trong người thường ngoạn không phải bằng lý luận mà người ta làm nên một tác nhân n. Lại không phải bằng lý luận, mà người ta đều đem hoan lạc vui tác phẩm, trong tác phẩm trước tác phẩm. Vũ trụ sáng tạo là vũ trụ của những chấn động miên viễn, từng đợi lan tràn nhận chìm, vùi sâu những phạm trù ý thức nhỏ bé của nhân. Vũ trụ sáng tạo vừa là của một người vừa là của mọi người. Sáng tạo là con nỏ bùng của cả thế thành đại thể.

Đó không phải là con nỏ của một tâm thức phơn mỏi, dần xét, luôn luôn tích chứa những bất động. Tâm thức bên bờ như một giòng thác lũ cuồn cuộn chảy xiết. Tâm thức phân tán, vô vụng từng khoảnh khắc, nhưng kỳ cùng vẫn thống nhất, vẫn là một. Sự ồn cố của tâm thức là lăng sẽ của những biến cố, không phải là những biến bề mặt, mà là những biến cố chiều sâu ĐỜI SÔNG ĐỒ BIỂN DỀ ĐÒ MÂY AI LẤY THƯỚC MÀ ĐO LÒNG NGƯỜI lòng người—hay tâm thức—là một thực tại sâu thẳm. Tâm thức là một toàn diện bao gồm phần ý thức nhỏ bé, mỏng manh và phần vô thức bao la, mênh mang. Bản ngã (đi tôi) chỉ là một điểm nhỏ trong cái mênh mông bao la đó. Sức bành trướng của bản ngã ý thức có giới hạn. Mà cốt tâm thức vẫn mở mịt vô cùng. Tâm thức vẫn như ẩn dấu, khuất lấp—Nhưng cũng vừa tràn ra mênh mang, xa tông những cá thể, xa tan những mảnh mảnh vụng ý thức, xóa tan những suy tưởng luận lý. Nó là một tổng hợp của nhịp và «vô lý». Tâm thức phi lý và tâm thức luôn chuyển động tâm thức không là một khối đồng nhất, tính—cái thể đồng nhất, tính của luận lý... Chợt hoan lạc, chợt đau đớn, chợt vui sướng chợt uất, chợt thương, chợt ghét, chợt giận chợt hờn. Giòng Tâm thức là một tiến trình mâu thuẫn, là sự phá trên tuyệt vời giữa thực và phi thực, giữa ánh sáng huy hoàng và bóng tối âm u, giữa tự thể và thể thể khóa mở và nhiều Tâm thức là một bí ẩn kỳ cùng. Tâm thức là huyền thoại Tâm thức là sự dần xô của niềm nhớ và ác quỉ ma phiền chặn không là thiên thần sác quý. Tâm thức là nơi mà cái vinh cửu vô vọng và cái hữu hạn tan nát. Cho nên tuyệt vọng và mơ ước Cho nên hoan lạc và thống khổ, cho nên phân ly và hợp nhất.

Người xa ta chờ ai cuối trời
Người xa ai chờ ta cuối đời

(TRANG THỊ HUỆ).

Nói tâm tâm thức tự nó là một biến động và chứa những biến động không do sắp xếp, lý luận—mà tự bạo lên ào ạt, trôi chảy cuồn cuộn. PHÀM VẬT BẤT ĐẮC KỲ BÌNH TẮT MINH. Cái ào ạt, cuồn cuộn là một thức bách động thôi lý mở tuyến rủ—Sự phải lý đến đầu...

Vậy sáng tạo không phải là một dự định của tư duy tiến tính sáng tạo không phải là một tiến tính tuy điều nhỏ quá. NĂNG LỰC SÁNG TẠO CHÍNH LÀ NĂNG LỰC PHUN VỌT CỦA MỘT TÂM THỨC BIẾN ĐỘNG, XUYÊN QUA ĐÓ, NGHỆ THUẬT LÀ MỘT CHỨNG MỘT CHUỖI BIẾN ĐỘNG CỦA TÂM THỨC NGƯỜI NGHỆ SĨ. Biến động đã tạo nên những màu sắc trên họa phẩm, tạo nên những hình ảnh trong văn chương, thi ca, tạo ra những âm thanh trong âm nhạc. Nhưng cốt tủy của nghệ thuật không phải là màu sắc hình ảnh, những nét nhạc, những chữ. Cốt tủy của nó là sự biến động, là sự trào dâng, là sự phun vọt của một tâm thức dồy dẫy bẩn sắc. Màu sắc, âm thanh, ngôn ngữ chỉ là một khương hiện trước giác mà phương tiện mà một nơi chốn đó, Để là nơi gặp gỡ với một tâm thức biến động khác của người, thường ngoạn một gặp gỡ kỳ thú, tuyệt vời. Sự gặp gỡ rượt không gian và thời gian không còn vô minh, không còn mơ hồ, không còn đúng sai, thiện ác—không còn trái ngược Đó cũng chính là không cảnh của huyền thoại.

Cuối cùng, sáng tạo không phải là sự sống tác ra những điều mới mẻ nổi kết, kỳ vọng nhau như một chuỗi xích. TRÁI LẠI, SÁNG TẠO LÀ SỰ PHÁ VỠ CHUỖI XÍCH LÀ MỘT TRỘN LÀN. MỘT PHƠI MỞ, MỘT BỐ VỀ hay nói như Mircéa Eliéade, một trở về vĩnh cửu (un retour éternel). Chính vì thế mà sáng tạo không phải mô phỏng. Thế giới hiện tượng chỉ là một cái cớ, Rơi vào tâm thức hiện tượng tự xóa tan và con bóc sáng tạo (1) bắt đầu Đã chỉ là một cách nói sự thực, con bóc đó không có bắt đầu, cũng không có chấm dứt. Con bóc là nơi tự vô giống tâm thức không hình dáng. Giòng tâm thức tâm thông không bao giờ cạn nguồn.

Trường Hàm Thụ

Các bạn không phương tiện học tại chỗ và muốn sửa tiếng, xin viết thư cho :

HÀM THỤ HÁNH NGHĨA
42, Nguyễn văn Thoại GIA ĐỊNH
Có dạy Nhật Ngữ Hàn Ngữ.

Sirop BANNOX

Trị BAN NÓNG
Đau Nhức — Sổ Mũi
Khỏe dạn — Lên khỏi
Có bán tại các nhà thuốc Tây.

XÀ PHÒNG KHỬ TRÙNG

FISODERME

— Ngừa bệnh nhiễm trùng
— Trị rôm sảy, Ngứa
— Trị mụn đỏ, mụn trứng cá.
Có Bán tại các nhà Thuốc Tây

THẦN TRUNG BỬU LA VẠN LINH

CÁC CHỨNG BỆNH : Tê thấp đau xương, nhức gân tê bại hoài gân di lưng khó khăn, ngoài da ngứa lạnh, tê dần gân chân, đau eua thêm mỏi đau lưng nhức mỏi, Gái có bạn đau đớn mình khó ngồi các chứng phong thấp nên dùng.

HOÀN KIỆN ĐƠN LA VẠN LINH

2 Lọ: hoàn mát và ngâm rượu Có đủ toa và các tên thuốc Bắc Tổng phát hành 154 Đường Khổng Choice-K.N. 606-7608 127.

BỊNH TRĨ KHỎI 100%

Trĩ Nội, Trĩ Ngoại, Mạch Lươn đi tiểu ra máu, ra tiểu rắt ra cùng.

Phải uống thuốc mới rất hết mụn Trĩ ra ngoài bôi thuốc vào mụn là đau, vừa điều trị, vừa có thể đi lâu được & ăn có phòng tâm nghỉ khỏi trở nên. Nhà thuốc Đông Y gia truyền.

Lưu Kim Khánh

196 Nguyễn Huỳnh Đức Phú-Nhuận (gần garage tô buýt vàng) ĐT 49747.

Sư-Tổ

BIỆT PHẾ KHOA

Trước kia từng trị hết bịnh mê hôi tay, chân, đi tiểu, mọc tóc đau tim, bạch dái, bịnh suyễn, áp huyết cao.

BỊNH LAO PHỔI

Cho chịu ngoài mà hết, có GS Đại học ngoại kiều trị không hết. Hiện cũng tiếp trị các bịnh nói trên. Hỏi Ở TRÁC QUAN VINH Đường Vĩnh Cố nhân Lượt.

— Sáng 9 giờ — 12 giờ — Chiều 4 giờ — 6 giờ — Nghỉ trọn ngày Chủ Nhật.

121/31 Ngô Tùng Châu SAIGON

HỌC LÁI XE Ở ĐÂU ??

— Muốn lái xe giỏi, muốn mau thành nghề, muốn lấy 3 điểu cùng 1 ngày, muốn học phí hạ sinh hơn thì lệ và phí tổn nhẹ hơn nữa, ngày tại Trường Dạy Lái Xe BÁCH VIỆT số 214A Trương thị Bửu Phú Nhuận, Saigon, Trường BÁCH VIỆT mở tuần thứ 3 kỳ. Đầu 999/o. Đặc biệt lớp sáp tốc 3 điểu 5 ngày thì đậu.

Đ.T. 42-692

CÁC LỚP SÁNG, CHIỀU, TỐI

TRUNG TÂM QUẢNG BÁ

Toán Lý Hóa Cận Đại

2 Nguyễn văn Thinh
Chi chánh 210 Võ Tánh Lăng Cha Cả Gia Định

1-8 khai giảng 11a., 5..10.. 9.
Sáng -:- Chiều

● Nơi đáng tin tưởng cho quý vị phụ huynh gửi con em đến học.
● Nơi lý tưởng cho các bạn trẻ trau dồi kiến thức.

Giám đốc Hoàng văn Việt, GĐ Kỹ thuật Phổ Đức Giám học Đông Chu, Giáo sư Nobel.

Toán
Ô. Võ đình Lưu
— Phạm bốc Giám
— Trần cao Mạnh
— Đỗ minh Tiến
— Thiều chế Khải
— Ng kim Khoa
Lý Hóa
Ô. Hoàng văn Tân
— Trần mỹ Hải
— Lưu đức Thân
— Đông Chu

Làm cho da mặt được mịn màng tiết mụn trứng cá tàn nhang
Hãy dùng

MỸ DIỆN CAO

Thuốc xức mụn

QUẢNG AN HÒA

Mặt phẳng sẩn thiết cho nữ giới, sống như nam giới. Trị tuyệt mụn, vết sẩm, nhăn nhéo, sần, tàn nhang trên da mặt, ra sống đàng sau, khỏi vết đa mặt được 18 mối không giả. (Có cấu chứng tại Tân Thương Mãi. Cam kết chưa và giá mạo).

KN. số 1250 ngày 28-9-59
Nhà thuốc 189 Lê văn Duyệt Saigon

Lộc Đinh Ký

(Tiếp theo trang 5)

Quan binh La Sát thấy tình khẩn đó, đưa mắt nhìn nhau; không biết vì trong quân Trung Quốc ấy định làm tình gì 20 tên thầy binh tới lui 10 tên lính La Sát ra. Tiểu Bảo dùng tiếng La Sát quát bảo :

— Lúc thì bọn chúng nên Hà Thu Ni Khắc.

Thì ra mấy đứa Hà Thu Ni Khắc là dùng thanh sắt xuyên thịt, đem lên lộ ngoài, là 1 mốc ân thưởng bảo của La Sát-quốc.

(CÒN N ỮA)

BEL ! BEL ! BEL !

— PHẤN TRẮNG BEL đã dùng
— Da trắng đẹp tự nhiên, không mốc, Trừ mụn, Chống nắng.
— Thuốc nhỏ mắt xanh BEL. Mắt xanh với, long lanh hấp dẫn.
— ACNOBEL trị mụn đỏ, mụn trứng cá, do nhiệt nhiều.
— Thuốc mọc tóc MERCURY.
Bán tại các nhà Thuốc Tây.

Sạch Huyết Trắng

Rửa âm hộ, Cửa mình bằng thuốc LISTICA khử trùng. Hết mùi hôi. Hết ngứa Không đau rát. Có bán tại các nhà thuốc Tây.

MẠCH GIÚP

Ai bị tê bại (yại), phong thấp, nhức mỏi (khi trở trời bay, cảm sốt, mồ, gân cổ và vai, nhức các khớp xương, sắp thì) buốt gân chân, đau lưng, mà nổi tay hoặc nhức đầu đau bụng (khác kinh) mắc đau tỉ khó ngày, bấy hãy ăn Tê Thấp gia truyền rất thần e... ai nhà buồn THANH T...ÔO số 434 (số cũ 266) La Quang Định. Xóm Gà, Gia Định K.p đặc thoại : 41 323 cho chỉ dẫn.

NÔN MỬA, NẤC CỤC

Các bà có thai ga mửa, Trẻ em ọe ứa, uống huốc :

AVOMIT

Điều hòa không bào hòa cho bộ Tiêu hóa.
Có bán tại các nhà thuốc tây.

Dầu Xức Tóc DIAMANT
Như gần mình Thơm tóc
CÓ BÁN TẠI CÁC NHÀ THUỐC TÂY

XIN LƯU Ý

Bịnh phong tê thấp có thể chạy khắp nơi trong cơ thể sinh biến chứng, chạy vào phổi : Nên phải khạc ra máu, chạy vô thận : đau lưng thon : tinh, chạy vào gan khó ngủ nhức đầu lỗ ngứa, da vàng mắt mờ sợ gió tiểu bón, đau nhức xương phải nữ bại suội sinh hơi đau b..ng, chậm tiểu nước chảy vàng. Quý bà đau gây chẳng ra huyết trắng bịnh chứa mãi không khỏi hãy dùng Đại Minh Tê Thấp Hoàn Thụy Lâm 191 Gia Long Saigon Hoặc tới coi mạch chốn cho mau lành.

HƯỚT PHÁT
PHÒNG LAO THẢO
Trị các chứng ho hiệu nghiệm
ĐÔNG DƯỢC SĨ
TĂNG NHÀ
Nhà thuốc DI AN HÒA
● TỔNG PHÁT HÀNH ●
558, Nguyễn Trãi CHỢ LỚN
KN. số 2023 ngày 10-2-63

TRƯỜNG ANH - VĂN

NGUYỄN-NGỌC-LINH

49, BÀ HUYỆN THANH QUAN — SAIGON ☐ Đ.T. 25.818

1 / 8-72

Khai giảng Sáng-Chiều-Tối

✱ Lớp Proficiency Michigan
◉ Lớp Luyện Dịch Văn chương Báo Chí
☐ Lớp Văn Phạm Tổng Quát và Văn Phạm Thực Hành
● Bổ túc Anh Văn từ lớp 6 đến lớp 12

Con nít đơ miệng

Lưỡi tăng — Tưa lưỡi
Có mụn trong miệng, dùng :

SEPTOL Collutoire

vệ sinh hàng ngày cho trẻ em thêm bổ ích.

Có bán tại các nhà thuốc tây.

SANG ĐỘC

Mới phát hay kinh niên dùng «SINH ĐỘC» Bà Ứng Hoàn ÔNG TIẾN.

Tiên 30 năm danh tiếng. Có bán tại các tiệm thuốc Bắc. KNBYT số 15 ngày 3-5-56.

Gần đến Kính kỳ hầu thăm đã được hay là đang bành kính nó đau bụng nên LỐI CÔNG HOÀN ÔNG TIẾN.. Hỏi có bán tại các tiệm thuốc Hoa Việt Nhà thuốc ÔNG TIẾN Phố Lãn Chelon—KNBYT số 4 ngày 20-11-63.

BIẾNG ĂN, MẤT NGỦ

Uống Sirop REACTIN (BETA)

— Ăn ngon, mau đói
— Lên cân nhanh chóng
— Dễ ngủ yên (59M/QCDP)
— Trị phong ngứa
Bán tại nhà thuốc Tây

Các chứng bịnh về tim Đau tim, lớn tim, hồi hộp, tim đập mạnh xây xẩm chóng váng mệt nhọc mất ngủ, dễ nổi hồi hay giật mình hoảng hốt, thèm bình khát ăn dùng

Thuốc bồ tim

Tâm Chi Bửu

La Vạn Linh

(Có bán ở các tiệm thuốc Bắc)
KN. 10 58 610 ngày 18-1-6.
537 Đường Khánh — Cholon.

HỒNG ĐỨC

THUỐC GIA TRUYỀN
307, Nguyễn huỳnh Đức Phú Nhuận ĐT 41.761 — Saigon

CHUYÊN TRỊ

1. Tả Bại
2. Bất Lực
3. Yếu Tim
4. Nhức mỏi
5. Đau Lưng
6. Thấp Khớp
7. Thận Kinh
8. Hen suyễn
9. Đường Tiểu
10. Huyết Trắng
11. Phong Thấp
12. Sinh Lý yếu
13. Tiểu Đường
14. Đau Bao Tử
15. Sa Tử Cung
16. Phong thấp
17. Phong Ngứa
18. Đau Mắt hột
19. Ho Sau lâu
20. Kinh Phong
21. Bón Kinh niên
22. Mất nhiều máu
23. Cước Mạch Máu
24. Tuyến Giáp
25. Đau Dạ dày
26. Kinh Kỳ Không Đều
27. Kinh Kỳ Không Đều
28. Bổ Dưỡng Cơ Thể

— Làm Việc : Sáng 9 đến 12 giờ. Chiều 3 đến 7 giờ — Làm Việc Chủ nhật và các ngày lễ Không BÁO ĐẢM 98 bịnh. Tả bại nhất là Ba. Có có tại hành cảm gân chứng không thông nên.

SỮA BỘT

SIMILAC®

nuôi con da thịt rắn chắc mau lớn, Khoẻ mạnh, hồng hào,

Không sữa nào sánh kịp !

Đầy đủ khoáng chất và sinh tố, bổ dưỡng : tan ngay dễ tiêu, dễ pha, giống hệt sữa mẹ, giúp các bà nuôi con nhân hạ

TIẾP THEO TRANG 3

A

hại nào đối với quốc tế.

Trước khi lí quốc tế VNCH phải phái ở quận Hoài Nhơn ta đã bao thấy 7 3 đồ cộng sản, bắt sống 7 tên, tiếp nhận 1 hồi chánh và Sáng binh, tịch thu 50 vũ khí cá nhân, 2 vũ khí cộng đồng trong đó có 1 đại liên phòng không M60 3 máy truyền tin.

Người xưa không còn nữa

Thiếu Tá Lê Hoàng Lê Công quận Trưởng Hoài Nhơn người đã chỉ chết với quận Hoài Nhơn Gia đình đại quân ta tái chiếm quận sáng và người anh hùng Hoàng Lê Công không của nước... Nhưng tên tuổi và anh hùng đã vá các chiến hữu của ông vẫn còn tồng mãi trong quân sử của VNCH.

Làng nước Đều hay biết

Mua TIVI của VĂN KIM bảo đảm nhất
Sửa TIVI tại VĂN KIM chắc ăn nhất
Đại lý FORD Công Ty VĂN KIM ngon lành nhất
VĂN KIM Công Ty 124 Gia Long—Saigon ĐT. 93.436

Cáo thị khảo giá

Nơi và ngày giờ mở thầu :
9 giờ ngày 01-8-72
— Tại Trụ sở Đào duy Từ khu «B»
— Số 557 đg Nguyễn trí Phương nối dài Phú-Thọ

Mục tiêu việc thầu :
— Mua (01) La Tăn tọa : Thiết lập hệ thống điện nước và xây hồ nước : Dự án SG.720.111/03/72
Kỳ quỹ tạm 5.900.000

Nơi tham khảo hồ sơ :
— Trụ sở Đào duy Từ khu «B» số 557 đg Nguyễn trí Phương Nối dài Phú Thọ.
Trong những ngày giờ làm việc.

KBC. 4218. ngày 20-7-72
TL. Chỉ huy Trưởng trại Đào duy Từ—khu B
Trưởng Phòng Kế Toán Mãi Ước

436

Cáo thị đấu thầu

1. Ngày giờ và nơi mở thầu :
Ngày 08-8-1972 hồi 09 giờ tại :
— Cục Mãi Dịch, 163 đại lộ Chi Lăng—Phú nhuận Gia Định

2. Mục tiêu việc thầu
— Cung cấp áo cứu hỏa loại Simili-cuir, thuộc ĐLS số 3573/MD/MU/72 ngày 10-7-1972, trị giá ước lượng 1.120.000đ00.

3. Nơi tham khảo điều lệ sách :
Trong những ngày, giờ làm việc tại : Cục Mãi Dịch (phòng Mãi ước 2) số 163 đại lộ Chi Lăng — Phú Nhuận (Gia Định).

GIA ĐỊNH, ngày 19-7-1972
CỤC MÃI DỊCH

432

Cáo thị đấu thầu công khai lần thứ 2

1. Ngày giờ và nơi mở thầu :
Ngày 4-8-1972 lúc 9 giờ trại Minh Mạng Phú Bài Huế.

2. Mục tiêu việc thầu :
1) Xây cất doanh trại cho Trung Tâm Tuyển mộ nhập ngũ Thừa-thiên.
Dự án : HU.720 103/72 — Điều lệ sách số : 1/504/72
Quỹ tạm : 20.000đ00
2) Đại Tu bổ doanh trại cho QLVNCH tại Phú Bài
Dự án : HU.721.901/72 — Điều lệ sách số : 1/203/72
Ước lượng : 400.000đ00 — Quỹ tạm : 6.667đ00

3. Nơi tham khảo hồ sơ :
Tại Trại Minh Mạng (Phú Bài Huế) trong những ngày giờ làm việc
KBC. 4.751, ngày 17-7-1972
Chỉ Huy Trưởng
Trại Minh Mạng Phú Bài

435

Cáo thị khảo giá

1. Ngày giờ và nơi mở bì khảo giá :
Ngày 3-8-1972 hồi 9g tại :
— Cục Mãi Dịch, số 163 Đại lộ Chi Lăng—Phú-nhuận—Gia-Định

II. Mục tiêu việc khảo giá :
— Cung cấp bìa Dossier cho Tổng Cục Quân Huấn, trị giá ước lượng : 520.000đ00 thuộc PKG số 10904/MD/MU/4 ngày 17-7-72

III. Nơi tham khảo hồ sơ :
Trong những ngày giờ làm việc tại :
— Cục Mãi Dịch (Phòng Mãi Ước 4) 163 đại lộ Chi Lăng, Phú Nhuận (Gia Định).

GIADINH, ngày 10-7-72
CỤC MÃI DỊCH

430

Cáo thị đấu thầu

1.— Ngày, giờ và nơi mở thầu :
Ngày 09-8-1972 hồi 9 giờ, tại :
Cục Mãi Dịch, 163, Đại lộ Chi Lăng Phú Nhuận Gia Định

2.— Mục tiêu việc thầu :
— V/v cung cấp các loại sách cho Cục Chiến Huấn thuộc ĐLS số 10544/MD/MU/4 ngày 1-7-72, trị giá ước lượng : 10.200.000đ00

3.— Nơi tham khảo điều lệ sách :
Trong những ngày, giờ làm việc tại : Cục Mãi Dịch (Phòng Mãi Ước 4) 163 Đại lộ Chi Lăng Phú nhuận (Gia định)

GIADINH, ngày 18-7-72
CỤC MÃI DỊCH

423

Cáo thị đấu thầu

(Lần thứ 4)

1. Ngày giờ và nơi mở thầu :
— Ngày 02-8-1972 lúc 09.00 giờ tại :
— Tại Trường Bộ Binh KBC.4.100

2. Mục tiêu đấu thầu :
— Cung cấp Vật liệu Điều Hành

3. Trị giá ước lượng và Kỳ quỹ tạm :
Lô 1 : Cá : 1.345.000đ00
Lô 3 : Linh thái : 915.300đ00
1) Kỳ quỹ tạm :
— Bằng 4% trị giá ước lượng mỗi lô

4. Nơi tham khảo điều lệ sách :
Tại Ban Mãi Ước/Phòng Tài Chánh/TBB
trong những ngày giờ làm việc.

CHỈ HUY TRƯỞNG TRƯỜNG BỘ BINH

426

Cáo thị đấu thầu

1. Ngày giờ và nơi mở thầu :
Ngày 8-8-72 hồi 09.00 giờ tại :
— Cục Mãi-Dịch, số 163 đại-lộ Chi-Lăng Phú-Nhuận (GIADINH)

2. Mục tiêu việc thầu :
— Cung cấp dây điện và các loại dây cablage cho Cục B/Truyền Tin trị giá ước lượng 3.583.200.000 (thuộc ĐLS số 7349/MD/MU/73 ngày 10-7-72).

3. Nơi tham khảo điều kiện sách :
Trong những ngày giờ làm việc tại :
— Cục Mãi Dịch (Phòng mãi ước 3), 163 Đại lộ Chi Lăng—Phú Nhuận (Giadjnh)

GIADINH ngày 19-7-1972
CỤC MÃI DỊCH

429

TIẾP THEO TRANG 3

Đ

Tại Tăng thanh Tôi thấy hơi sầu bả. Tại nói :

— Đối với anh, thì anh phải vẫn Nam em ». Anh nghĩ đối với em cũng thế thôi.

— Không ! — Tôi nghĩ bậy bậy — đối với anh khác đối với em khác chứ ! — Thu nhìn quanh quất xem có ai khe g. Thấy những chiếc vũng nước chung quanh đều im lặng. Thu tiếp — Tôi đối với Hà nội, khác anh nói Hà nội, anh nói Saigon khác thì với Saigon. Đành là Tổ quốc, quê hương, nhưng mỗi con người đều mang trong tim mình một cái gì riêng tư và độc nhất. Tôi sẽ dự cho ở quê anh, có bờ sông bờ vàng ở quê thì công cố, bờ sông Hồng chẳng hạn, sẽ không bao giờ giống vàng Cửu Long Giang anh, mà đúng về mặt địa dư, nếu nó có giống đi chăng nữa, thì dưới nó chảy, dưới nó tôi, con sông Hồng tự là một, nhưng sẩn tự là 2, vì mỗi anh nhìn nó, anh xét động khác nhau, thì tôi thì tôi chẳng thấy nó hàng ngày với phù sa trôi theo sóng, với mùa cước lên nước xuống với những kỷ niệm vui buồn của riêng tôi, không giống với ai. Tôi đọc 1 quyển truyện người Pháp nằm trong không cho tên gì là ai, chưng có là 1 tay giang hồ đó lắm.

(CÒN NỮA)

TIẾP THEO TRANG 3

X

Của Trung Cải xâu Hàng đã đánh bại cuộc vụng chiếm Ấn Lộc của CSBV khai mào.

Sau phân thắng trình, Đại tá tây viên đã đến chiếu cuộc phim Trận An Lộc để bổ túc bài nói chuyện.

Cử tọa đã tỏ ra xúc động khi được nghe và thấy tận mắt tình thần chiến đấu kiên cường của QLVNCH và phân nhất trước những tội ác mCS-BV đã gây ra cho đồng bào An Lộc.

TIẾP THEO TRANG 3

B

nào khác, vì ban quả trị ND nên khóa 71-73 đã được ND chánh thức bầu lên ngày 17-5-71 và đã hoạt động từ đó đến nay tại trụ sở chính thức số 235 đường Trần quốc Toản Saigon.

Cuộc vũng thám và ủy lạo các chiến sĩ tại bịnh viện 4DC Binh Dương của phái đoàn ND/TMKN NNC đã kết thúc vào buổi trưa cùng ngày.

TIẾP THEO TRANG 3

Y

Tham vụ báo chí Ronald Ziegler nói lên rằng, ông cũng không thấy có bằng cớ về bắt cứ sự giả tăng hay sanh ra số ý cắc đã đến và đặt nước mà Tổng thống Nixon đã đặt ngoài tầm hoạt động của các cách tạo ra.

Ô. Ziegler trả lời chư trên khi bị chất vấn về 1 ngoài tin của Hanoi của bình luận gia Mỹ Joseph Kraft, đã thoại lại rằng ông cho nhìn thấy những ngài nhà và trường học bị bom phá hủy trong thời gian ông viếng BV.

MANILA 20-7 (UPI)— Tổng thống Phi luật Tân Ferdinand E. Marcos hôm thứ Năm sau vắng việc thị nghiệm bom nguyên tử tại Thái Bình Dương đã bài thiện gây ảnh hưởng đến thời tiết lại Phi luật tân.

Marcos tuyên bố như trên trong cuộc họp báo về nơi lại lên do mưa 16 gây nên từ 7-7 đến miền Trung vào bốc Luzon chừng 320ca.

Để trả lời 1 câu hỏi là có phải các cuộc thí nghiệm nguyên tử của Pháp đã gây nên mưa lớn ông Marcos nói «Vất nhà bọc nhân mạnh là thời tiết tại Thái bình Dương gây đã là do sự Pháp thí nghiệm bom nguyên tử.

TIẾP THEO TRANG 3

G

các anh em đang hương đang phải lánh nạn vì cuộc xâm lăng của CSBV.

Trên 2000 đồng bào quận Hoài Nhơn thoát vùng kềm kẹp của CSân

QUI NHƠN— Tân 2.000 đồng bào xã Hoài Đức quận Hoài Nhơn (Bình Định) vừa thoát khỏi sự kềm kẹp của Cộng sản vô tạm cư tại xã, Mỹ Trinh quận Phù Mỹ.

Số đồng bào vừa kể là được Tỷ Xã hội Bình Định cấp phát trong tuần qua 4.600 ổ bánh mì, 7 tấn gạo, 1000 lon cá hộp và 1000 lon thịt hộp. Ngoài ra, đoàn cán bộ phát triển đã giúp đỡ đồng thêm 3 nhà tiền chế để đồng bào có nơi cư ngụ.

Nan y kỳ bịnh gặp được danh y tiêu tán vô hình

CHUYÊN CHỮA :

Các bịnh thận. Di mộng, hoạt tinh và bịnh hiếm muộn.

Tim phổi Bao tử Gan ruột, mật dạ, phong độc, thấp độc tê bại, ho suyễn, Ho ra máu, thiên tuy, nước đái đường, đi máu Điều Kinh, Bạch đái, Bình trĩ, con mắt, lỗ mũi, lỗ tai, cuồng hoang, ra mồ hôi, mất ngủ.

TRỊ KHÓA : Dùng phương pháp mới, khi chữa không đau đớn.

MUỐN BIẾT RÕ, XIN MỜI.

TỚI ĐÔNG Y SĨ :

Trương Chấn Giang

Số 13 đường Bạch Vân Cholon (kế cạnh chợ Hòa Bình).

Cáo thị đấu thầu công khai

1.— Ngày giờ và nơi mở thầu :
Ngày 15-8-1972 hồi 10g tại Khu Quân sản Tạo Tác Cần Thơ

2.— Mục tiêu đấu thầu :
Đấu thầu lần thứ 1 :
1) Xây cất 6 dãy gia binh tại Cần Thơ—Dự án 762.1166A/72
2) Rập đựng, sơn vách nhà TCS và cần đã trái nhựa sắc trước cho Khu phụ Quân Tiếp vụ Ar Giang (Thanh toán bằng ch. phiếu)
3) Thực hiện giống cọc thuộc dự án 762.1215/1/72 :
— Phần 1 : 6 giếng tại Vĩnh Bình — Kỳ quỹ tạm : 12.000đ
— 2 : » Sađéc » 12.000đ
— 3 : » Vĩnh Long » 12.000đ
— 4 : 4 » Kiến Phong » : 8.000đ
— 5 : 2 » Kiến Giang » : 4.000đ
— 6 : 3 » Chương Thiện » : 6.000đ
Đấu thầu lần thứ 2 :
4) Xây cất 11 dãy gia binh tại Vĩnh Long— dự án 762.1029/72
5) 02 Cầu Cần Thơ — dự án 762.1194/72
Đấu thầu lần thứ 3 :
6) Thực hiện 1 bãi đá 45m × 30m tại Cần Thơ —Dự án CT.726.101B/72
7) Xây cất 02 dãy gia binh tại Điều Tiêu Sađéc — Dự án 762.4036/72
4. Kỳ quỹ tạm :
— Lô 1 : 52.000đ—Lô 2, 5 và 7B (mỗi lô) : 20.000đ
— Lô 4 và 6 (mỗi lô) : 90.000đ00
4. Nơi tham khảo hồ sơ :
Trong những ngày giờ làm việc tại :
— Khu Quân sản Tạo Tác Cần Thơ, số 38c đại lộ Thủ khoa Nghĩa Cần Thơ
— Cục Công Binh, số 557 đại lộ Nguyễn trí Phương (Phú Thọ) Saigon (Trại Đào duy Từ)

KBC. 4.958, ngày 15-7-1972
Trưởng Khu Quân Sản Tạo Tác Cần Thơ

422

Cáo thị đấu thầu

(Lần thứ 2)

1. Ngày giờ và nơi mở thầu :
Ngày 03-08-1972 hồi 9 giờ, tại :
— Cục Mãi Dịch 163, đại lộ Chi Lăng, Phú Nhuận GIADINH

2. Mục tiêu việc thầu :
Cung cấp tourniquet với khoen lót thuộc Điều lệ sách số 3545/MD/MU/72 ngày 27-5-72 và bản tu chỉnh số 1 ngày 14-7-72 trị giá ước lượng : 872.477đ00.

3. Nơi tham khảo điều lệ sách :
Trong những ngày giờ làm việc tại :
— Cục Mãi Dịch (Phòng Mãi Ước 2) 163 đại lộ Chi Lăng Phú Nhuận (Gia-định).

GIADINH, ngày 19-7-1972
Cục Mãi Dịch

434

Cáo thị đấu thầu

1.— Ngày giờ và nơi mở thầu :
Ngày 09-08-1972 hồi 15.00giờ tại :
— Cục Mãi dịch, 163 đại lộ Chi Lăng — Phú Nhuận (Giadjnh)

2.— Mục tiêu việc thầu :
V/v Cung cấp Electrolyte 1.225 (nước khoáng) dùng để bình dịch ga hơi cho Cục Quân Cụ trị giá ước lượng : 24.095.280đ00, thuộc ĐLS số 7046/MD/MU/73 ngày 8-7-72.

3.— Nơi tham khảo điều lệ sách :
Trong những ngày giờ làm việc tại :
— Cục Mãi Dịch, (Phòng Mãi Ước 3), số 163 Đại lộ Chi Lăng, Phú Nhuận (Gia Định).

GIA-ĐINH, ngày 19-7-1972
CỤC MÃI DỊCH

427

Cáo thị đấu thầu

1. Ngày giờ và nơi mở thầu :
Ngày 07-8-1972 hồi 9 giờ tại
— Cục Mãi-Dịch, 163, đại-lộ Chi-Lăng Phú-Nhuận GIADINH

2. Mục tiêu việc thầu :
— Cung cấp vật liệu sắt, thau, đồng, tôn đen và nhôm lá cho Cục Truyền Tin trị giá ước lượng : 1.092.900.000 (thuộc ĐLS số 7047/MD/MU/73 ngày 10-7-72).

3. Nơi tham khảo điều lệ sách :
Trong những ngày giờ làm việc tại: Cục Mãi Dịch (Phòng mãi ước 3) 163 đại lộ Chi Lăng Phú Nhuận Gia Định.

GIADINH, ngày 19-7-1972
CỤC MÃI DỊCH

428

Truyện dài của NGUYỄN ÁI LỮ

— 167 —

21

— Em đâu có giận anh.

Thái nói khẽ :

— Thiệt hả, Em không giận anh mà giọng nói kém vui ?

Ngọc nói,

— Tại em còn mệt anh à.

— Mệt thì nằm nhà cho khoẻ, Lúc nào gởi bưu phiếu mà chả được.

Thái cho xe từ từ chạy khi đèn xanh bật lên. Ngọc bảo :

— Nhưng em phải gửi về gấp. Ở nhà mong.

Thái ân cần hỏi.

— Em có cần gửi thêm tiền về không Anh có thể.

Ngọc lắc đầu nói sẵng :

— Không. Em không cần tiền. Cám ơn anh.

Thái nhấn giọng :

— Anh hỏi thực đấy.

Ngọc nói :

— Cám ơn tấm lòng tốt của anh.

Thái thoáng hiểu Ngọc không bằng lòng, nàng như bân khoăn suy nghĩ về những câu nói của chàng. Chàng nói rõ thêm.

— Anh không khách sáo với em đâu.

Ngọc gượng cười :

— Em hiểu chứ.

Lúc tới bưu điện. Thái chưa kịp nói, thì Ngọc lên tiếng bảo :

— Cho em xuống đây. Anh đi làm kẻo trễ

Thái ngạc nhiên nói :

— Anh sẽ đưa em về. Anh chờ em mà. Nhưng Ngọc vội nói :

— Làm mất thì giờ của anh. Em cần đi vài nơi.

Thái nhìn thông vào mắt Ngọc, Ánh mắt nàng đen lánh. Chàng bảo :

— Anh đi nhé Đến Hẹn gặp em sau.

Ngọc chỉ nói được hai tiếng :

— Dạ anh đi

Rồi nàng đi thẳng vào bưu điện. Thái độ lạnh nhạt của Ngọc làm Thái phân vân suy nghĩ. Nàng đã rõ sự thật và chàng hay là hãy còn nghi ngờ. Sự thật hay nghi ngờ, Ngọc cũng đã tỏ ra buồn bã khi gặp lại chàng một cách bất chợt, mà đáng lẽ nàng phải vui mới phải.

Cái ý nghĩ để ám ảnh tâm trí chàng hoài, cho đến khi chàng tới văn phòng.

Công việc không có gì, Văn phòng đóng cửa mất mấy hôm, bụi bặm bám đầy bàn ghế. Ngọc đã đến đây một lần, ngồi nói chuyện với chàng hàng giờ vào một buổi chiều thứ bảy Chàng còn nhớ mãi nụ cười của nàng nở trên môi và nàng đã thốt lên : «Anh có thấy thiếu gì không» ? Thái không hiểu câu hỏi của nàng, lắc đầu. Rồi nàng đong đưa đôi mắt, bảo : «Có anh có thiếu một thứ ? Bình hoa đã trên bàn làm việc, Nàng đã sắm cho chàng một bình hoa bằng pha lê, hàng ngày có người lao công thay hoa, bóc tờ lịch trên tường bỏ vào sọt Sáng nay người lao công bị đau, không đến lau chùi bàn ghế như mọi lần.

(CÒN NỮA)

CÔ SÁU HUỲNH KỲ

— 11 — ● của SƠN NAM

Ông chủ phòng ngủ có quen với tôi mà. Bây giờ, có lẽ chủ em là người lanh lợ, nhứt đi theo tôi xuống từng dưới, tôi nói cho mà nghe.

Sau khi nói qua nói lại và tiếng công tử Được hài lòng về công vụ cần dặn thêm :

— Lát nữa, tôi cho người tôi gặp chú em, rồi thì chú em có thêm tiền. Tôi hứa giữ bí mật để chú em khỏi bị rầy. Nói cho vui vậy chớ ai dám rầy chú em, Chủ phòng ngủ mà có người giúp việc như chú em thì làm ăn mau phát đạt chưa kịp gánh lát Huỳnh Kỳ nà dám tử lại lần thứ nhì, Tôi là người hiền lành, dứa con nít công mến tôi, nhưng hễ ai làm dữ thì phải coi chừng. Đâu thể nào để cho bông hoa lài cắm bãi cứt trâu được. Người như cô Sáu phải lên xe xuống ngựa chớ lẽ nào ngồi sau chiếc xe máy cốt kết.

Đến hiệu cao lâu hồi tối đêm rồi công tử Được giận rung lên vì chiếc xe đạp của thầy ký Ban đã đựng bên lề tự bao giờ Công tử bước lên trang trong khi người chủ hiệu Cao lâu như chửi lại khéo léo :

— Tội nghiệp tôi, công tử ơi. Đừng để cho tiệm tôi mang tiếng, nếu có gì thì xin cậu làm ở chỗ khác.

Nhưng công tử Được cố đi thết nhanh. Đồng thời lại trả lời khá to, cố ý cho cô Sáu và thầy ký Ban trên lầu nghe :

— Tôi là người đang hoàng mà. Vết thương trên trán còn đây. nhưng tôi coi thường Đời nay là cối tạm trước sau gì mình cũng chết,

Từ này giờ, cô Sáu đã ăn cơm trưa và trò chuyện thân mật với thầy ký Ban. tin rằng gia ban ngày và trước mặt số đông quý khách, nếu Công tử Được đến thì chẳng có chuyện gì quá lố lăng xảy ra. Thực khách hơi lo sợ, khi thấy công tử Được xuất hiện. Và chính số đông thực khách này cũng đã làm cho công tử Được lo ngại. Bỗng nhiên mà công tử Được nghĩ tới kế hoạch riêng tư để trả thù thầy ký Ban. Trong lúc ai nấy đều vui vẻ ăn uống, công tử Được muốn cho tất cả hiểu rằng cậu là người biết phải quấy, không như lần đến đây. Bữa không khí lần trước nên để chụi, có lẽ nhờ áp lực của đa số thực khách, người hài lòng nhất là chủ tiệm cao lâu và cô Sáu. Cô không hiểu tại sao công tử lại vui vẻ ngồi ăn một mình, thỉnh thoảng nhìn về phía cô như để hỏi. Cô cố gắng nhìn trả lời, với nụ cười.

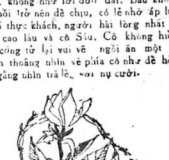

Nhiều người đáng lý ra đã về sau khi ăn xong, nhưng họ ở nán lại để chứng kiến cuộc tranh chấp giữa hai người có thể lực Thầy ký Ban tin chắc rằng công tử Được đã học được khi học đêm hôm rồi nên biết thân phận cố dùng thái độ ngoan ngoãn để thuyết phục cô Sáu, Thầy nói khẽ :

(CÒN NỮA)

— 171 — ● Truyện dài THẢO TRƯỜNG

— Ừ, hãn tiện đây. Cầm ra khỏi nhà luôn.

Tôi la lên:

— Đã vậy tôi đi cho anh coi. Tôi đi đánh bạc.

— Ngu bỏ xừ đâu biết đánh bạc. Lấy phải con vợ ngu không biết đánh bạc kể cũng... buồn thật.

— Anh thách tôi đấy hả ? Học cái gì chứ học đánh bạc đâu có khó. Tôi không mình lắm chứ coi sợ quá tôi biết đánh liền.

— Tiền đâu mà đánh bạc.

— Tôi bán nhà bán cửa, bán luôn cả anh đi tôi đánh bạc. Coi con nào mụ ngu xuẩn anh hai triệu tôi bán dứt luôn.

Chàng tưởng bở, ngớ ngẩn hỏi:

— Thiệt không?

— Thiệt đó chứ, Tôi bán cho nó luôn nhưng khi lấy tiền rồi tôi... đòi anh lại và tôi mà bắt gặp anh cặp kè với nó tôi... bắn cả hai.

— Thế là lường gạt người ta.

— Anh bênh nó hả.

— Bênh thì không bênh chẳng tôi không ưa người luồng gạt.

Ấy, đại khái những câu nói chuyện trong nhà tôi là như vậy Đời sống trong gia đình chẳng đêm trắng. Chàng lú nào cũng vẫn phẫy phẫy, nhưng cũng phải lo cho tương lai lũ con. Thay vào những quả các bác ai cũng khuyên can Chủ Hoè thì gạt tôi một lần. Chủ nói

— Chị muốn đi thầu không ?

Tôi chồm lên mừng rỡ :

— Thầu gì ? Chú gọi thầu tôi nghe ?

Chủ Hoè gật đầu cười :

— Để em giới thiệu cho chị một dịch vụ thầu giặc quần áo.

Tôi sáng mắt chờ đợi chủ nói tiếp. Tôi chắc mẩm phen này mình sẽ kiếm ra nhiều tiền. Chủ Hiệu tiếp :

— Nhưng lãnh thầu giặt ủi hơi mệt đó chị.

Tôi hăng hái:

— Dì nhiên là vất vả rồi, nhưng tôi làm được mà Kiếm tiền đã đành sau này cho các cháu ăn học Chủ cứ để cho anh chủ... lông bông chẳng lo làm ăn gì khác có ngày đói cả lũ.

Chủ Huê vẫn chỉ cười. Tôi rỏng ruột :

— Ở đâu. Chắc cần cứ Mỹ nào đó hả, Chủ làm tại tưởng chắc quen nhiều lắm ?

(CÒN NỮA)

Tiểu thuyết gián điệp

NANH VUỐT RỪNG SÂU

— 26 — ✱ BẠCH LANG

Đây là một sản phẩm tưởng tượng. Do đó, mọi sự trùng hợp về sự việc, danh tánh, cấp bậc, địa danh, tên cơ quan v.v... giữa tiểu thuyết này và ngoài đời... chỉ là một ngẫu nhiên vô tình, ngoài ý muốn và trách nhiệm của người viết.

PHẦN I

— Thì khi gần Út Bành đó, em có thấy gì không ?

— Em đã nói là Út Bành muốn làm gì em, hãn tự ý làm em chả thấy gì cả.

— Thật em chả thấy gì chứ.

— Thệ .

— Hay là em xa lạ với những cảm giác mới khi gần hắn?

— Em cũng chả biết nữa.

— Trước đó, em không có đọc sách báo nào nói về tình yêu sao ?

— Thật tình em chả có đọc sách nào hết.

— Lại tình!

— Sao lạ anh

— Theo anh thấy thì các cô cậu học sinh bây giờ đều là đọc giả của các loại sách đó.

— Nhưng em, em không phải là một trong số đọc giả đó,

— Nhưng ít ra em cũng nghe bạn bè thuật chuyện chứ.

— Chuyện gì anh ?

— Thì chuyện hai người khác giống yêu nhau.

— Em nhớ chỉ có một lần em có nghe nhưng không còn nhớ gì hết.

— Em có nghe nói gì khi người con gái mới năm đàn ông không ?

— Em quên rồi, Họ nói sao anh.

— Em có biết khi nào con gái, khi nào đã là đàn bà rồi không ?

— Biết.

— Vậy khi gần Út Bành lần đầu đó, tức là khi đời con gái của em bị phá vỡ đi, em đã thấy ra sao.

— À ! anh nhắc em mới nhớ. Để em nhớ lại coi.

— S .

— Kỳ lạ lắm,

— Sao kỳ lạ ?

— Đau lắm anh à !

— Đau ?

— Phải !

— Nhưng sau đó?

— Em chả để ý nữa,

— Em có còn thích gần Út Bành không?

— Em đã nói em chả để ý nữa. Nhưng thì vẽ bị mọc em rầy, em đã không muốn gặp hắn nữa.

— Như vậy là em chán gần hắn?

— Em không hiểu nữa,

— Bây giờ em có chán gần đàn ông không?

— Em thấy dường như em chỉ chán gần hắn thôi.

— Vậy em không chán khi gần anh

— Em chả biết nữa.

— Bây giờ ở bên anh, em thấy sao?

— Thấy sao là sao ?

— Nghĩa là em có thấy gì khác lạ không ?

— Anh thử giải thích thêm đi !

— Em gần anh, em có thấy nóng nao. thấy có thể như nóng lên...không ?

— À Dường như là có.

— Vậy em có thích anh không ?

— Có chứ anh !

— Thật ?

— Phải,

— Nếu gần anh. anh lại có những cử chỉ như của Út Bành trước kia, khi hắn đưa em vào rừng, em nghĩ sao ?

(CÒN NỮA)

— 114 — ✱ Truyện dài HÀ HUYỀN CHI

Như một kẻ bụi đời miền cường, tôi biết đâng ... đời tôi ? Tôi bị quan và mặc cảm nặng nề, cái mặc cảm của một kẻ bị bỏ rơi, bị hắt ra khỏi đời sống

4

Chiều nay xin đại ca ... thằng em có địa tọ lồ. Đại ca muốn gì ... em ... không dám từ chối,

Tôi buông cô áo Kh... gì với cả cảm on rồi rít và hối hả dẫn em đi ... chiếc chìa khoá ve tôi nếm di khi nãy. Tiếc ... một mình với Khương lé, tôi đông đặc hỏi hắn.

— Hàng của mấy ... Tại sao mấy lại nghi tao ăm tay trên của mấy ?

Khương lé không đáp ... Hắn vội khai.

— Dạ ở cho Tân Cảng. Mà gọi của tụi em là một thằng Đại ủy Đại Hàn.

Tôi cười khẩy rồi chửi lồng :

— Mà tụi bây. Thế mà chưa chi đã rối cả lên. Nói cho tụi bây biết không khi nào tao thèm làm ăn với mấy thằng của sâm đi hết chưa ? Phiền trực tiếp thằng với mấy thằng Mỹ mà có nhiều hàng tốt. Tại cũ sâm chỉ lâu lâu mới thọt ra được một chuyến ăn nhằm con mọ gì.

Khương gật đầu thú nhận :

— Tại hôm trước em bắn thằng Đại Úy dừng xe trước cửa nhà Đại ca. Rồi bữa sau tự nhiên mất hàng nên tụi em tưởng...

Tôi lắc đầu:

— Thế thì đầu tiên mà mấy phải đi tìm thằng cũ sâm chó chết ấy mà hỏi cho ra lẽ chứ. Tại sao mấy lại nhằm tao mà gỡ lỗ. Nếu cho tụi bay diết thằng cũ sâm đó tao chả... lắm. Hứa mười với tao không được một hất nước sáo. Hôm đó nó đến tao đã gọi gián hàn phim nhựa để quay cái mấy hiểu chưa ? Tao đầu thèm làm mấy vụ tạp nhạp ấy. Tao dưỡi nó đi như dưỡi gà, Bố khỉ, thế mà mấy nhè thằng của mấy mà tẩn quít,

Khương lé chỉ biết đa nhịp và xin lỗi luôn miệng. Bọn đàn em khi nãy tỏm thác chưa khóa xe nên đâu phải câu gì ấy để chạy đó.

Lưu theo dõi câu chuyện tôi kể bằng ... hồi hộp, kèm theo những tiếng ... xoa khi nghe tả về trận đòn bội chợ mà bọn Khương lé thành gia cho tôi.

Giọng nhẹ trách yêu:

(CÒN NỮA)

— 86 — ● NGUYỄN ĐÌNH TOÀN

7

Bạch giở những tờ giấy trong chiếc gấp người thư ký vừa mang vào, anh vừa xem vừa nghe và hỏi người này về các công việc vừa nghe

Tôi mệt muốn tựa lưng vào thành ghế ngủ.

Tôi ngả lưng ra thành ghế và nhắm mắt tai vẫn nghe những lời nói của Bạch và người thư ký. Họ nói với nhau thế lâu. Hình như đó là công việc thiết kế hoạch thi thầng lạnh cho một cao ốc, Vấn đề họ bàn cãi là cái phần của bê trung gian lại cũng chứa và người có quyền hành quyết định chọn nhà thầu nào. dưới danh nghĩa một kỹ nghệ gia, cung cấp vật liệu và nhân công cho cơ sở dựng ra đầu thầu. Nếu tôi nghe không lầm thì Bách đang cố gắng dùng các người thân tín, cái người ... để lách mối hàng này với tự ách người cung cấp vật liệu, nhưng trên thực tế anh mớichính là người trung gian, bởi vì kẻ trung gian chính thức, họ cũng là người sẽ đứng ra cung cấp vật liệu. Đằng thời là đại diện chính thức của cơ quan đang ra tự chức đầu thầu. Hắn sẽ bắn đồ cho Bách và Bách sẽ đem đồ đó cung cấp cho cơ sở đầu thầu. Mối hàng sẽ rất quan trọng. bởi vì đó là vụ làm ăn khởi đầu của một mối mới, có cơ sở ở nhiều nơi khác, còn nhiều vụ làm ăn khác nữa.

Nhưng với cái kiểu làm ăn thế này ắt sẽ chẳng còn sơ sảy vào đâu được nữa.

Nghe họ nói chuyện với nhau, mỗi lúc tôi cũng có rầm đó là một vụ buôn lậu nhiều hơn lỗ một dịch vụ đứng đắn.

Cứ nghĩ thế tôi thấy đau nhói trong lòng. Tôi dần dà mất đi sự mừng vui và thay vào đó sự thương tiếc. Chắc chắn đây là một điều mâu thuẫn kỳ quặc trong tôi. Tôi cần ao nước gì hơn Bách làm ăn khá giả ? Tôi chẳng vừa mừng rỡ khi nhìn thấy Bách có cơ sở hào nhoáng, mừng vì thấy anh đã chẳng còn một tí dấu vết gì của một anh thợ rèn cả, Tại sao bỗng dưng tôi lại thấy như tôi tiếc các ngày bần hàn cũ, tôi không muốn đổi một chút nào cái anh thợ điện hôi mùi dầu và rỉ sắt lấy cái anh chàng quần áo thẳng nếp, sực nức mùi nước hoa này.

Tôi ngó lại Bách,

Người thư ký đi đi ra ngoài.

Bách vẫn cặm cụi coi xấp giấy để trên bàn.

Tôi thành thật không hiểu nổi tôi sung sướng chăng, tôi tiếc nuối chăng một anh thợ điện cũ ngày thẳng nghèo nàn zưa kia và một ông chủ mưu mô giàu có ngồi trước mặt tôi đây.

Bằng lòng hay không bằng lòng tôi có thể thay đổi được gì trong chuyện này.

Tôi cũng thầm nghĩ, thật là may mắn khi Bách không cho tôi biết một tí gì về việc làm ăn của anh cả. Nếu biết hết những việc làm của anh liệu tôi sẽ phải cư xử ra sao? Can anh ư, anh có làm gì tệ hại không mà can? Cứ vác Cái kìm đi mà sửa giầy điện, đến ngày nào chúng tôi mới mở mắt ra được ?Nhưng với cái cách làm ăn như họ vừa bàn tính với nhau tôi tính có biết được đó. tôi chắc rằng Bách cũng khó lòng giữ mình cho ngay thẳng được.

(CÒN NỮA)

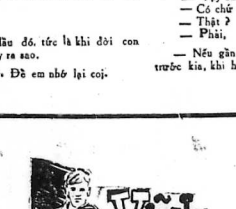

47 ● Truyện dài NHẤT GIANG

5

— Nhưng cũ chỉ của con Phượng của đứa con gái mình, mà mình không dám nhận. mà nó không biết sở dĩ vú thương yêu nó là con của vú, vú Năm khẩn số kể tiếp. Càng làm cho Vú đau khổ thêm, Nhưng vú biết phải làm sao bây giờ ? vì vậy. Vú chỉ còn biết ngồi ăn im lặng bên cạnh nó một hồi lâu để chờ cho nó ngủ và lẳng lặng bỏ ra nhà ngoài.

Sau ngày đó, con Phượng trở lại bình thường, nhẫn nhục và chịu đựng, Quãng thời gian đó là quãng thời gian khoảng hơn một tuần lễ trước ngày nó bỏ đi. Thấy nó có vẻ bình thường trở lại như vậy, vú cũng hơi mừng mừng ở trong lòng. Lúc bấy giờ, chỉ còn biết thầm van vái ước nguyện ở trong lòng, làm sao có một người đàn ông nào đó, thấy tình thương yêu nó và tuổi nó lớn vợ. Ước nguyện của vú lúc đó là chỉ mong làm sao cho con Phượng sớm có chồng. Một khi đã có chồng, con Phượng dương nhiên được thoát khỏi căn nhà mà nó phải đang sống trong một bầu không khí nặng nề tủi hổ đó, Nhưng ước nguyện của vú không thành. vì con Phượng đã thình lình bỏ đi...

Vú Năm khẽ thở dài một tiếng, Vẻ buồn bã kể tiếp:

— Bữa hôm đó, biết là ngày sinh nhật của nó, Vú sợ nó tủi thân nó buồn vì cả nhà không ai ngó ngàng gì đến nó. Ngày hôm trước vú đã ra chợ mua cho nó cái khăn thật đẹp. và Vú ngồi làm chỉ cả một buổi tối để thêu tên nó vào hai cái khăn đó. Sáng hôm sau tức ngày sinh nhật của nó. Vú vào phòng nó thật sớm và để chiếc gói gấy bóng màu hồng bên trong có hai chiếc khăn vào tay nó. Con Phượng trở mình. Nó ngạc nhiên nhìn vú :

— Gì vậy Vú.

— Bữa nay là ngày sinh nhật con— vú cố nói bằng một giọng nói thật vui và gương mặt của Vú cũng phải cố tạo một nét thật tươi — Phượng à ngày hôm nay nửa là con vừa tròn mười tá tuổi. Vú rất mừng con đã khôn lớn. Vú chả Có gì để mừng con. nên vú tặng con mấy quà nhỏ nhặt này...

— Trời ơi vú Năm ! sao vú... Lôi thôi quá vậy ? Con Phượng kêu lên như có vẻ muốn phiền trách vú nhưng gương mặt của nó lộ đầy vẻ xúc động và nó ngồi bật dậy, vú... bộ vú thương con lắm hay sao mà vú lo cho con dữ vậy ? mà cô chắc gì đâu bữa hôm nay là ngày sinh nhật của con bà Vú ? Vú con được xin ở trong nên mồ côi ra mà ! Làm sao biết được ngày nào là sinh nhật của con ?

— Con chỉ nói nhảm... vú lim bộ mắng ít nó đi nhờ vậy... ai nói với con cái chuyện bậy bạ đó mà con lại nghĩ bậy như vậy ?

Con Phượng cười nhạt, nó nhìn vú với vẻ thương hại:

(CÒN NỮA)

D Tiếp theo trang 1

và công rồi trên mà TT Nixon nhấn mạnh là đã nghĩ mà chỉ chống phá cho BV và là bình Mỹ, người Việt Nam là vô tội khi chống Cộng và chống Hồ.

Các đã nghĩ mà CS đã không chấp nhận được có lẽ bởi chính đã nghĩ mà Hoa kỳ đã đưa ra trong phần tuyên bố đầu Bắc 15-7, 70-7 và trong cuộc nói chuyện 1. Đ T — Kissinger ngày 18-7.

CS gia tăng hậu thuẫn cho các phong trào phiến loạn tại Á Châu

Vang Cơ — Những đầu hiệu cho hay là các đơn khuyết đầu và phiến loạn của CS sẽ gia tăng sau khi chính VN Tướng Lê Văn Vy — Tổng Đã B.T. Lê Đình ĐNA vừa nhận chức mới.

Ngày 20-7, tại a mới cuộc họp báo ở nhà Đại-Diện bộ Tài chính ở Sài Gòn, Tướng Vanuxem, người đã gặp mặt cho chống biến của ông ngày 20 tháng 7 vừa rồi TBS và BV người, hãy đến là sẽ là sự đối CS sẽ thay đổi tích chất. Sau cuộc chiến tranh VN đã gần 3 năm CS vẫn tăng cường khả năng thế để gây nhiều hơn bao khuyết đầu và phiến loạn tại lại gia tăng.

Ông Southen Horseldown, của Thái Lan, người kế tiếp Tướng Vanuxem để điều khiển Tổ chức phụ trách viện trợ đã chống lại hiểu lực phiến loạn.

E Tiếp theo trang 1

học trình tốt nghiệp vào năm tháng 1972-73.

Các sinh viên thuộc những thành phần kể trên khi trình diện nhập ở Sở Tuyển lịch trì hồ đã ký tên trong đơn, phải mang theo những giấy tờ liên quan chứng minh thân 1971 72 để các cơ quan hữu trách tiếp thì hành thủ tục xuất ngũ để đúng và khách chóng.

BV được tiếp tục hoãn dịch học vấn phải hoàn lại lệnh gọi nhập ngũ

SAIGON — Nhà Đang Viên pháp chế có BV quyền được hoãn dịch học vấn năm khóa 71-72 và hoãn lại đã điều kiện hoãn chính mới về học vấn cho năm khóa 72-73 cho tới hết lịch gọi nhập ngũ và Nhà Đại-Viện đã điều chỉnh tình trạng quân dịch nếu đã nhận được lệnh gọi nhập ngũ.

Trường hợp đã tính nguyện nhập ngũ để theo học các khóa BVBQ-KQ, HQ hoặc đã đầu quân vào các binh chủng khác của QLV/VNCH, các SV thuộc thành phần nêu trên cũng cần hoãn vô lệnh gọi nhập ngũ để Nhà Đang Viên điều chỉnh tình trạng (BH).

Tướng Vanuxem cho biết là Sở-Cảnh-sát Quốc-tế Pháp cũng vậy. Và đang nói: «Tuy thế hiện nay là chúng ta đã thấy trong tới sự thiếu khuyết đầu và chống phá lớn để đưa ra đầu vào hiểu biết. Đối với đây, không phải là chúng ta đã thấy không rõ ràng là là sự thiếu bất thường của chúng ta không cuộc chống phá trong giai đoạn này.

«Sự thật thì các tổng chỉ huy hay, và trong tương lai nguyên khác khác, không là sẽ làm cho thêm lo ngại nhiều đối bên thiên cho phù hợp. Và thế, Sau đó của đã thiết cho là Tổng Thống đã giữ vững là là sự giúp đỡ chống lại khuyết đầu».

P Tiếp theo trang 1

Vũng chắc mặt tăng đông. Cả tiếng 119 tên chống cả a khoảng chín giờ đêm. Trên vùng Kontum vào 10 giờ 30 đêm đã bắn vào Ban Mê Thuột.

A Kiệm lại hơn chính anh ta là a đã xuất ngay ngày cả chiến cả 1 tên chỉ là cuộc đã đuổi. Nhập gia là vào lúc 1 a.

Hai 30 Cộng-sản đã đã đã tấn — Phần — lại cũng Anh em chính vào Đồng Nước trong một bể bơm đã. Nên nay không có gì nữa.

Bu Đi bắt mấy viên khác đã vào bị đóng. Mấy chàng VN ta đang bắn thì cả chuốc mọi gì cả «Ôi Nước vàng rất nên cho tổng được nên lắm!

Thay Con chiến.

Những binh sơn thật thường đem ra xem đã chiến.

Vì con cây làm chiến. Thêm nữa đã cách cho chi đã vay Chương Quảng Tri đã 1 Đ.B.

16g30 : Một chiến phía cho tại nó bắn chiến. Chỉ nghe một lần phát.

Nghe cả tiếng sẽ gió vào vào vượt qua đầu. Tiếp đó, tiếng «ầm» nghe quen !

Tiếng bom đã!

Pháo và phần phóc !

Chuồng lực của hai bắt đầu bằng cả lung rồi lở đất.

Hai bên cả không rõ phía Đăng Nam ngày anh hoặc và tiếng «A hoặc tiếng đã pa và binh chính QLC phía đó cũng bị chiến phát lại.

17g30 : Nhiều người lão ra ngã Ngãi vào Ngã đã có sau đã đã đã ! ai tiếng đã, tỉ chuyện vui thay.

Mấy người 1 ý nghĩ và không tính toán riêng vì.

Các máy truyền tin đều đã 24/24 nhưng ít nghe «vô cái» và «hoặc gọi vô».

(CÒN NỮA)

Chủ nhiệm : PHẠM XUÂN NINH
Quản Lý : ĐÀM MINH-KÌNH
Trị sự : TRẦN-VĂN-LIỄU
Thư từ, bài vở gửi cho Tòa Soạn Xin đề : Nhật Báo Tiền Tuyến — Hộp Thư số 4 Saigon
Giao dịch quảng cáo xin liên lực với Tri Trị Sự
155 195, GIA-LONG D.T. : 20 966

C Tiếp theo trang 1

đã khuyết. Hiệu tốc giả sẽ đã tỉnh thì chương gần có hàm quyền.

Lê Huy Linh Và là bởi đã chỉ Trung Tá Nguyễn Thương Thiện đã phục vụ tại Cư TLC. Phe trách vô Đặc Ảnh và VTIH/CD.

H Tiếp theo trang 1

chiến tranh VN trong đó có tu chính do Mansfield đã đưa ra. Ông nói rằng tất quân Mỹ khỏi VN sẽ Hà Nội chấm ngưng bắn và trao đổi tù binh do Cuyper đã đã đã đã đã bắn quân Mỹ rút khỏi VN trong vòng 4 tháng, tu chính do Mansfield đã tách bỏ tu chính do Mansfield đã đy luật ngoại viện quân sự 1 ý tăng.

L Tiếp theo trang 1

lòng phải rút lui đã bắn sung, pháo trách nhiệm tan cuộc trong Kontum lại cho Sư đoàn 2.

Tuy nhiên sư đoàn 2 công lại bị ảo rất tuyệt thần và có chiến người đã trình đã rất nên chống bao gồm Kontum từ 25 đến 28-5 chung là 1 trăng ở lại mà chỉ thiếu chiến bị đã trong phía. Vì thế sau khi vô được rồi thân Kontum đã đầu cả hai trong đoàn 1 và 141 của sư đoàn bị đánh 6 hy vọng trong số này có 1 Cố vấn Mỹ và 25 binh sĩ bị thương trong đó nay có 2 cố vấn Mỹ.

Từ 14 giờ đến 18 giờ chiều 21-7, Tiểu đoàn 2 giao tranh với quân BV và Sư ĐN quân Tiểu Phong, Tiểu đoàn 6 đã bị đã đã vô trận 6 và ĐB Tiểu Phong, Tiểu đoàn 5 vẫn đã vô đã đã trận 7 và ĐN quân Hà Lê g Kết quả các trận đánh này TQLC phá hủy 1 chiếc xe PTR85 của 1 S. binh 1 công quân, thu 2 súng AK. Phía TQLC có có 1 bị thương và 6 bị thương.

Cộng quân chớp mưa đêm mới đánh Huế ?

Tại vùng Tây Nam Huế các trận đánh vẫn diễn ra suốt ngày qua. Hôm qua Cộng quân bắn 100 q đã bích tích chân và sau phao và các cối An Do và quân Bắc khiến phương cối gây thiệt hại nặng. Cộng quân đang cố đã chuyển vô khu vực hình lính vào mặt trận Tây nam Huế qua đường mòn 547 và vùng thung lũng A Hầu, A Lưới và đang chờ thời tiết thay đổi. Theo tin tình báo thì mùa mưa Cộng quân mới các trận đã đã Huế vì nên mưa lớn khó phối hợp không thể oanh thiệp hiệu hiệu được. Cộng quân công gia tăng di chuyển các máy bắn pháo binh vào phía cho Huế chung bị BPQ vào tiết ngăn chặn. Hôm qua cv đoàn 1 BB đã tịch thu được 2 khẩu súng pháo kích 130 ly của CS tại vùng K.m Phương thuộc vùng chân sơn Huế (H1).

Trị bịnh lỗ mũi

Tại: Nhức đầu, sổ mũi nóng, cảm mạo, nghẹt thở, có thể dùng Ông ĐỒ NAM 146 Vô Tánh Saigon — có cơ quan Lại Nhân, Số Tự Vi 2

B Tiếp theo trang 1

nhiều và 1 Thượng Liên. Trước đó lúc 10g10 đã phá vô phòng ngủ tại trụ 1 khu đạn của BV tại khu vực 7ca TN Mỹ Chánh khiến khu đạn nổ nát 13 chiếc gồm đã Ban đã Đại đội 73 Dù gồm trên với Cộng quân từ 5 Tây La và 1 Cộng quân, 1 AK 47, 1 súng nhắm 82 lv, phía Đã có 6 bị thương g.

Hiện quân BV vẫn có gắng chặt Quốc lộ 1 ở ngang Mỹ Chánh để làm giảm đoạn đường tiếp tế của 20.000 quân VNCH đã nằm chân Quảng Trị. Quân BV hiện đang bắt tù binh và trực vây và cấp Phòng viên có mặt tại đây cho hay là cuộc ở ngày đang ở trong tình trạng xuống hiểm. Mỹ số đã vị rút cùng CS khẩ thuộc mà tiện quân khu Tri Thiên thì vẫn đã quan cố đã đã đã đã đã Huế Đà Nẵng phía quốc lộ. Chiến quân đặc công VC đã mìn ở trong Phía Đông Phía Tây Lục thuộc bị BPQ phát giác và tháo.

TQLC hạ thêm 1 xe tăng PTR85

Tại khu vực đó TQLC đã trách lúc 10 giờ ngày 21-7 Tiểu đoàn 2 TQLC đã bắn số 4 với 1 Trung đoàn 4 g phát cho SD 320 BV tại 2a DB Quảng Trị. Sư ĐB Quảng trị có chiến ao yểm trợ và phão binh cho g và 2 Tiểu đoàn TQLC.

Phía cv Hue Kỳ và A37 của VNCH đã được gọi xơ oanh khiến yểm trợ cho lực lượng TQLC Kết quả các chiến g ở gần trận TQLC bắn hạ 30 công quân, tính thu 30 súng Phía TQLC có 6 bị xanh trong số này có 1 Cố vấn Mỹ và 25 binh sĩ bị thương trong đó nay có 2 cố vấn Mỹ.

Từ 14 giờ đến 18 giờ chiều 21-7, Tiểu đoàn 2 giao tranh với quân BV và Sư ĐN quân Tiểu Phong, Tiểu đoàn 6 đã bị đã đã vô trận 6 và ĐB Tiểu Phong, Tiểu đoàn 5 vẫn đã vô đã đã trận 7 và ĐN quân Hà Lê g Kết quả các trận đánh này TQLC phá hủy 1 chiếc xe PTR85 của 1 S. binh 1 công quân, thu 2 súng AK. Phía TQLC có có 1 bị xanh và 6 bị thương.

Cộng quân chớp mưa đêm mới đánh Huế ?

Tại vùng Tây Nam Huế các trận đánh vẫn diễn ra suốt ngày qua. Hôm qua Cộng quân bắn 100 q đã bích tích chân và sau phao và các cối An Do và quân Bắc khiến phương cối gây thiệt hại nặng. Cộng quân đang cố đã chuyển vô khu vực hình lính vào mặt trận Tây nam Huế qua đường mòn 547 và vùng thung lũng A Hầu, A Lưới và đang chờ thời tiết thay đổi. Theo tin tình báo thì mùa mưa Cộng quân mới các trận đã đã Huế vì nên mưa lớn khó phối hợp không thể oanh thiệp hiệu hiệu được. Cộng quân công gia tăng di chuyển các máy bắn pháo binh vào phía cho Huế chung bị BPQ vào tiết ngăn chặn. Hôm qua cv đoàn 1 BB đã tịch thu được 2 khẩu súng pháo kích 130 ly của CS tại vùng K.m Phương thuộc vùng chân sơn Huế (H1).

A Tiếp theo trang 1

quân vẫy được. Theo lời thuật lại của đã g bảo là cho thì khoảng 10 ngày qua cộng quân đã bắn đã đã bắn đã đã tại đây và bắn 2 năm sau số đã tại.

Được biết quân Đặng Sơn (Hoài Nhơn) Đã tiến quân 10 số 1 riêng hai quân Tam Quan và Hoài Ân.

Cả ba quân này lại vào tay CS hết thảy từ vùng qua (xem thêm chi tiết trang 3).

Chạm súng tại Bến Lức

Phía ngăn viên quân sự Quận lực VNCH Trung tá Lê Trung Hiếu cho hay: Bến Lức vừa xảy ra cuộc chạm súng lúc 22.7 cho biết chiều 21.7 lúc 13.30 TQĐ đã chạm súng với một lực lượng Cộng quân ở vùng đồn Bến Lức ba 5 và khi có chiến, bị súng 1 số binh.

Hỏa châu đánh lạc hướng SA—7 của Cộng quân

Người ta lấy 30 súng 22.7 một phi cơ Air Force trong 30ca TN VTIhanh đã bay một tiếng SA7 của Cộng quân bắn lên. Phi công đã thả 30 hỏa châu để hòa giải, hòa tiến của Cộng quân để nhằm bắn chiếu khác và rách phi cơ 100 thước Phi cơ vẫn phi hành Anh-ce sự (NC)

Pháo kích

Tại Thừa Thiên, trong khoảng từ 10 g30 đến 14g10 ngày hôm 21-7 Cộng quân phóng khoảng 21 quả đạn không lớn vào vùng căn cứ Dạ Lê của Bộ Tư lệnh SĐ 1 BB nhưng không gây tổn thất nào cả.

Người ta tại Bình Long trong khoảng từ 6 giờ đến 18g hôm qua, Cộng quân phóng khoảng 24 quả đạn 105 ly vào nơi khu vực phụ cận thị xã Lộc Ninh gây cho ta tổn thất nhẹ.

Lúc 4g25 sáng hôm 22-7 tại Phước Long Cộng quân tấn công bằng đặc công vào căn cứ Yen Kiệp tại lô Đồng bắc thành phố Phước Bình. Cộng quân đã bị đẩy lui đã lại 1 xác chết và 1 súng B40. Phía ta không có thiệt hại.

Lúc 8g5 sáng hôm 21-7 tại Phước Tuy, cộng quân phóng khoảng quả đạn bắn 122 ly vào thị xã Bà Rịa gây nhiều thương đã bắn các ấp Bình Ninh Phước trên và một Nghĩa quân bị thương.

Mặc khác lúc 6g5 quân không bắn nên một quả lựu đạn vào một quán ăn tại một ấp cách Hắc Dịch về phía Đông Nam. Lựu đạn nổ gây bắn thương dân và hai nghĩa quân bị thương.

HI TRƯỜNG

★ Tiếp theo trang 1

Và ông giải thích rằng đối với CS lúc nào cũng phải có chiến tranh. Cách nay hay cách khác. Cho đã bây giờ có được cái Hiệp định Paris, ở Gio Neo BV vẫn có tới gần 50.000 người vô Nam, và thay vì cạo mũ cạo sư, chúng sẽ cạo mũ người miền Nam.

Theo ông Vanuxem, cũ nguy cơ trong hòa bình nhiều khi còn đáng sợ hơn trong chiến tranh. Vì lúc hòa bình, người quốc gia có thể sẽ bất đầu chống chọi nhau, chia rẽ nhau v.v., nguy cơ này sẽ tiềm tại cho tới khi hai miền VN thống nhất dưới một chính thể tự do.

Lời lưu ý này của ông Vanuxem rất đáng ghi nhớ.

Khi VN có hòa bình thì đó là một thắng lợi của VNCH. Vì chúng ta chiến đấu cho hòa bình vì CSBV gây chiến tranh và không muốn cho chúng ta có hòa bình. Vậy tạo được hòa bình là ta chiến thắng.

Không nên ngủ say trên chiến thắng đó. Còn CS thì chưa hết chiến tranh, dưới hình thức vô trang xâm lăng, hay dưới hình thức không bố xâm lược.

Có hòa bình rồi người quốc gia cũng phải kiện toàn không ngủ lơn nữa đoàn kết hơn nữa, cảnh giác hơn nữa, và đẩy mạnh đấu tranh chính trị hơn nữa để giữ vững hòa bình.

Đừng để hòa bình biến thành tiêu thuốc ngủ. Thuốc ngủ nào cũng độc.

C Tiếp theo trang 1

lực sẽ đã nước ta. Nếu Hà nội không nhận định được điều này thì việc giải quyết vấn đề VN khó có thể hòa hợp.

Vì Hà nội mà quân Đại Hàn sẽ lưu lại VN hơn

TÂN GIA BA 21-7 (UPI)—Phó Thủ tướng Đại Hàn (Đặc Quốc) Yun Suk Heun hôm 21-7 đã tuyên bố cũng quân tên công hiện nay của cộng quân ở Nam VN đã làm quân Đại Hàn phải lưu lại Nam VN lâu hơn. Tuyên bố này phủ trường Tổng gia Bu trước khi lên đường đi Hàn Thành, phó Thủ tướng Heun nói «Chúng tôi nước rút khỏi VN vì chúng thì sẽ làm việc sẵng sàng nếu cần».

Nếu cộng quân BV không mở cuộc tấn công như hiện nay ở NVN thì chính phủ tôi vẫn tiếp nhận bắt quân binh VN rút Việt Thế tuyên g Đại Hàn cho chu bắt cả bắt nay B.Hàn cho có 2 Sư đoàn tham chiến ở VN.

Ông đã thăm Lào, Thái Miên, Nepal và Ấn trước khi đến Tân gia Ba bàn thế tư trong cuộc Á du của ông.

Ai Cập xí h lại gần Mỹ

LE CAIRE— 22-7 (Tổng hợp) AFP) Ban khi Ai cập vừa cắt các cố vấn quân sự Nga sẽ rời khỏi Ai-Cập Nay mới nhận vận hàng TT Sadat cho biết là đã quyết định quyết định quyết định lại như vậy là vì các nhà lãnh đạo Ai-cập khi xưng xin Nga sẽ viện trợ thêm cho vũ khí thì bị từ chối thẳng cả h. Ai Cập có 800 000 quân được Nga cố vấn trang. Bởi vậy nếu có chiến tranh thì Nga sẽ phải tiếp liệu cho Ai Cập thì Ai cập mới hành động được. Nhưng Nga sẽ lại không can kết điều đó. Nay các giới quan sát cho là g Ai Cập khó lòng mà đưa gây chiến tranh với Do Thái. Và bì h như TT Sadat đang tính xích lại phía Mỹ 1 cách lắc đầu.

Kết quả xổ số KT.

XỔ NGÀY 18-7-1972

loại 7C1, 7C2, 7C3, 7C4, 7C5, 7C6, 7C7

Số đặc đắc trúng 4 triệu đồng

649597

Trúng 400.000 đồng

752497
856672
749912
578682

Trúng 200.000 đồng

199634
965498
225950
547046

Trúng 40.000 đồng

39675 64806 74878
98817 97808 38431

Trúng 20.000 đồng

2892 9161

Trúng 4.000đ 320
Trúng 2.000đ 415
Trúng 400đ 27

NHẮN TIN

TS LÊ XUÂN OANH trước học Trường HSQ Đà Lạt D5238 Khóa — TB Trần Hưng Đạo KBC 4311, hiện nay ở đâu địa chỉ Cha Mẹ biết.

Nhờng về số 5 con số giống là đặc đầu đầu trúng lô số 61 6.000đ.

CHÚC MỪNG

Nhận được tin mừng :

THÀY YUSE TIỀN LỘC

Dòng Chúa Cứu Thế

Huynh Trưởng Hướng Đạo Việt Nam
Nghĩa đệ Trung Tá NGUYỄN-VĂN-HẢN

sẽ được Thụ phong Linh Mục tại Thánh Đường Đức Mẹ Hằng Cứu Giúp Saigon, ngày 1-8-1972.

Chúng tôi xin thành thực chúc mừng vị tân Linh Mục và Kính chúc Ngài đầy ơn Thánh, để thi hành sứ mệnh Thiên Chúa trao ban.

Ông Bà Trung Tá PHẠM-VĂN-THIỆT

TIN MỪNG

Được tin ngày 22-7-1972 là ngày rất hành lễ thành hôn cô

Cô DƯƠNG-THỊ MINH-HÀ

cùng

Cậu NGÔ-ĐÌNH-THU

Chánh HÀ — THU một đôi trăm đầy hạnh phúc

Gia đình PHAN-THẾ-KHÔI — KHUÊ—BÍCH—NGỌC

Phân ưu

Được tin :

Nghệ SĨ lão thành

VŨ-HUÂN

Trưởng Ban Gió Nam

Thân Phụ Nghệ SĨ VÔ HUYỀN, vừa thất lộc tại Saigon ngày 19-7-72, hưởng thọ 64 tuổi.

Xin chân thật chia buồn cùng anh Võ-Huyền và tang quyến nguyện cầu linh hồn cố Nghệ sĩ sớm phiêu diêu nơi Lạc Cảnh.

Đại Tá Cục Trưởng
và toàn thể nhân viên
Cục Tâm Lý Chiến

Phân ưu

Và cùng thương tiếc :

Cố Thiếu Tá HOÀNG NGỌC HÙNG

thuộc TĐ 1ND đã hy sinh tại chiến trường Tri Thiên ngày 14-7-1972. Đại Tá Lê Đoàn Trưởng và toàn thể Sĩ Quan BCH Lữ Đoàn thành thật phân ưu cùng gia quyến và cầu chúc hương hồn người cố sớm siêu thoát.

Đại Tá TRẦN QUỐC LỊCH
Lữ Đoàn Trưởng Lữ Đoàn 2 Nhảy Dù

Phân Ưu

Vô cùng xót tiếc phóng viên VTTH/BAQB,

Cố Thượng sĩ TRẦN-VĂN-NGHĨA

đã anh dũng hy sinh ngày 18-7-72 tại Quảng Trị ngày 20-7-72. Thành thực phân ưu cùng gia đình và quý quyến.

TRUNG TÁ TRƯỞNG PHÒNG VTTH/QĐ
cùng toàn thể SQ HSQ.BS

Phân Ưu

Được tin :

NHẠC PHỤ

Trung Sĩ LƯU NGỌC ĐIỆM

vừa thất lộc tại Khánh Hòa ngày 18-7-72.

Thành thật phân ưu cùng Anh và tang quyến. Nguyện cầu vong linh Cụ sớm siêu diêu miền Cực Lạc.

Đại Úy HỨA HỒNG HUỆ
Đại Đội Trưởng Đại Đội Hành Chánh
TĐ 50 CTCT cùng toàn thể quân nhân các cấp.

NGÂN-HÀNG
VIỆT-NAM THƯƠNG-TÍN
Trụ sở trung ương : 17, Bến Chương Dương, Saigon

Tuân trọng thông báo cùng Quý Thân Chủ và Quý Độc Giả biết được rõ VIỆT-NAM THƯƠNG-TÍN sẽ đổi tên văn phòng về

TÂN TRỤ SỞ
lại 79, Hàm-Nghi, Saigon
vào ngày 25-7-1972

Đường Tôn-Thất-Đạm
Đại lộ Hàm-Nghi

Nhân dịp nầy, Hội-Đồng Quản-Trị, Tổng-Giám-Đốc và toàn thể nhân-viên V.N.T.T. rất hân hạnh đón tiếp Quí-vị tại TÂN TRỤ-SỞ, với các đặc-điểm sau đây :

- Kiến-trúc tân-tiến và trang-nhã.
- 10 tầng lầu, hoàn toàn điều-hòa không-khí, xây cất trên diện-tích 1.600 thước vuông, ngay tại Trung-Tâm Thương-Mãi Thủ-Đô.
- Trang-bị tối-tân như máy An-bài Điện-tử IBM 360, phòng cho thuê từ sắt với trên 2.000 ngăn tủ.
- Cơ-sở rộng rãi, đầy đủ tiện-nghi.
- Nhân-viên kinh-nghiệm và lịch-thiệp.

TẤT CẢ ĐỀU HƯỚNG VỀ MỤC-ĐÍCH PHỤC-VỤ QUÍ-VỊ MỘT CÁCH HOÀN-HẢO VÀ HỮU-HIỆU HƠN.

VIỆT NAM THƯƠNG-TÍN

THÔNG-CÁO Số : 088

HÀNG-KHÔNG VIỆT-NAM
trân trọng thông báo :

Sau ngày chấm giao tạm ngưng khai thác, các chuyến bay thường xuyên của Hãng không Việt Nam đến TUY HÒA sẽ được tái lập kể từ ngày 23-7-1972.

Yêu cầu Quý vị hành khách liên lạc gấp chi nhánh Trạm Vé Quốc Nội, số 3 đường Lê Lai Saigon. Điện thoại số 90.359.

Saigon, ngày 20 tháng 7 năm 1972
HÀNG KHÔNG VIỆT NAM

CÔNG-TY ĐIỆN-LỰC VIỆT-NAM
NHA PHỐI HỢP ĐỊA PHƯƠNG

Cáo thị gọi thầu

CÔNG TÁC : Thiết lập hệ thống điện tại Rạch Giá — Rạch Bói, và thiết lập hệ thống điện tại Rạch Sỏi (Rạch Giá)
THỜI GIAN THỰC HIỆN : 22 tuần lễ
TRỊ GIÁ ƯỚC LƯỢNG : 2.151.573.000
TIỀN KÝ QUỸ TẠM : 30.000đ.—
KÝ QUỸ THIẾT THỰC : 1% giá thuận thầu
TIỀN PHẠT THỰC : 1/1000 giá thuận thầu cho mỗi ngày trễ.
NGÀY VÀ NƠI NẠP ĐƠN DỰ THẦU :
Nạp đơn dự thầu tại Phòng Hợp Công Ty Điện Lực Việt Nam, 72, Hai Bà Trưng Saigon từ 9 giờ đến 9 giờ ngày 01-08-72.
NGÀY VÀ NƠI MỞ THẦU :
Mở thầu vào 9 giờ cùng ngày 01-08-72 tại Phòng Hợp Công Ty Điện Lực Việt Nam, 72 Hai Bà Trưng (lầu 3).
NƠI THAM KHẢO HỒ SƠ VÀ LẤY MẪU THƯ THUẬN HÀU :
1.— Nha Phối Hợp Địa Phương Phòng công tác (lầu 4) 12 Hồng Thập Tự Saigon.
2.— Nha Hành Chánh Công Ty Điện Lực Việt Nam, 72 Hai Bà Trưng Saigon.
ĐIỀU KIỆN DỰ THẦU :
Chỉ những nhà thầu có tên trong danh sách nhà thầu CDV mới được tham dự.

VIỆT-NAM CỘNG-HÒA
NHA THƯƠNG-CẢNG SAIGON

Cáo thị đấu thầu
công khai

Số 32/KT

1.— MỤC TIÊU ĐẤU THẦU :
Cung cấp 60 tấm tôn dày 3m00 x1,50 dày 10/1
50 cây sắt dẹp 3m00x 0,10 dày 20 ly cho Nhà Thương Cảng Saigon.
Trị giá ước lượng : 3 000 000 đồng
Ký quỹ tạm : 50 000 00
2.— NGÀY GIỜ VÀ NƠI MỞ THẦU :
Ngày 15 tháng 8 năm 1972 lúc 9 giờ tại Phòng Cuộc Hành Chánh Kế Toán số 3 Nhà Thương Cảng.
3.— NƠI THAM KHẢO HỒ SƠ ĐIỀU KIỆN SÁCH :
Sở Tiếp Tân Thương Cảng (Phòng số 1) Nhà Thương Cảng Đình Hội Khánh Hội ngày và giờ làm Thầu.
4.— NƠI VÀ THỜI HẠN NỘP HỒ SƠ DỰ THẦU.—
Hồ sơ dự thầu phải bỏ vào thùng đã tại Nhà Thương Cảng số 3 Tôn Thất Thuyết Saigon chậm chất trước 9 giờ ngày 15-8-1972.
Saigon ngày 17 tháng 7 năm 1972
NHÀ THƯƠNG CẢNG SAIGON

CÔNG TY ĐIỆN LỰC VIỆT NAM
72, Hai Bà Trưng—SAIGON
—O—

THÔNG-CÁO

Công Ty Điện Lực Việt Nam trân trọng thông cáo :
Đường dây cao thế 66.000 Volts Choloń Tân An và Cho Lon Mỹ Tho sẽ được đóng điện lần lượt kể từ 15-7 và 30-7-72.
Vì điện cao thế 66.000 Volts có thể gây tai nạn thảm khốc, yêu cầu đồng bào lưu ý :
— Tránh xa các trụ điện
— Tránh xa các đường dây, tối thiểu trên ba thước dù là những dây dọt rớt xuống đất.
— Triệt để không dự vào trào gỡ hoặc nhặt những vật liệu rơi bị trên trụ điện và dây điện, dù rơi xuống đất.
— Triệt để không xây dựng nhà cửa dưới đường dây, và trong khi xây dựng 10m hai bên đường dây.
Saigon ngày 21 tháng 7 năm 1972