Đã Số Sách Xưa Quán Ven Đường (Từ microfilm Thư Viện Đại học Cornell)

# Thủ Độ hân hoan chào mừng 200 Anh Hùng Diệt giặc và Chiến sĩ xuất sắc từ vùng lửa đạn về Saigon nhân « NGÀY QUÂN LỰC 19-6-1972 »

NĂM THỨ TÁM ★ Số 2.186 — THỨ HAI 19-6-72 ★ 9 THÁNG NĂM NHÂM TÝ

NHẬT BÁO **tiền tuyến**

TIẾNG NÓI CỦA QUÂN DÂN MIỀN NAM TỰ DO

Tòa soạn Điện thoại : D.S 99.888. Q.S. 40.271 ● Trị-sự và Quản-Lý 198 đường Gia Long Saigon ◇ Điện thoại số : 20966

**HÔM NAY :**

Đọc trang 8 : TẬP GHI : **Khuyến cáo Bác phương tướng linh**

**8 trang giá 25 đồng**

★

PHÁT HÀNH 6 giờ sáng mỗi ngày

Đẩy mạnh chiến dịch lập công MỪNG NGÀY QUÂN LỰC 19-6

# Chiến sĩ QK.2 đột kích Tân Cảnh

## LÀM CỘNG - QUÂN VỠ MẶT KINH HỒN

★ Địch chạy trốn để lại 24 xác đồng bọn

▣ Ta thiêu hủy 5 xe Molotova, tịch thu đại bác 75 ly, giải thoát 49 đồng bào và 9 quân nhân VNCH bị giặc bắt hôm tấn công Tân Cảnh

PLEIKU (18-6).— Trong tỉnh thần tạo chiến công mừng ngày Quân lực 19-6 năm nay, trong nỗ lực ý an công đi chiếm vùng tác [illegible] phía bắc Kontum đã bắt CS qua chính và giải thoát đồng bào.

Tin mới nhất từ chiến trường cho biết các chiến sĩ Quân Khu 2 đã bắt được nhiều [illegible] thành quả rực rỡ trong ngày 17-6-72.

Lúc 10 giờ sáng hôm 17-6 không 100 binh sĩ của SĐ23BB mở cuộc hành quân Dũng Hãn đột kích chớp nhoáng vào Tân Cảnh cách Kontum 40 cây số phía Đông Tây Đắc [illegible] CS đã [illegible] quân tạm chiếm từ ngày 24-4 đến nay. Các trực thăng đổ quân của KĐ 72 chiến thuật vượt mang lưới đạn phòng không từ dưới đất bắn lên đã [illegible]

Xem tiếp trang 8 A

*Ngày 16-6-72 vừa qua [illegible] VNCH Nguyễn văn Hiếu đã đi thị sát tỉnh lỵ Kontum của SĐ23BB. HÌNH TRÊN : Tổng Thống đang thảo luận tình hình công các [illegible] huy trách nhiệm QK2 tại phòng trường Kim Phong. HÌNH DƯỚI : Tổng Thống đang xem vật liệu hóa tiễn AT3 mới nhất của CSBV [illegible] chiến sĩ QK2 tịch thu được.* (Ảnh VĂN VŨ)

Như tin đã loan, ngày 16-6-72, Trung Tướng Nguyễn văn Minh, Tư lệnh QĐ III và QK 3 đã vào An Lộc. HÌNH TRÊN (trái) : Trung Tướng Minh đang bàn thảo kế hoạch quân sự với Chuẩn Tướng Hưng, Đại Tá Lưỡng (Nhảy Dù) và Đại Tá Nhựt (Tỉnh Trưởng Bình Long). HÌNH BÊN MẶT : Trung Tướng Minh (giữa) chụp hình trước Bộ Tư lệnh của Chuẩn Tướng Hưng với các Vị Chỉ Huy trách nhiệm chiến Trường An Lộc. (Ảnh PBAICTLC)

## Báo Hànội nói về Kissinger

HÀ NỘI 18-6 (AFP).— Tuần báo Thông Nhất ở Hànội đã [illegible] rõ thái độ miền Nam chủ trương đã [illegible] bình cá nhân cố vấn Kissinger một [illegible] tay có cho rằng «Các Tổng thống Mỹ đã thay đổi, thế giới đã thay đổi việc đó không có gì đáng ngạc nhiên nhưng điều đáng ngạc nhiên là vực ông Kissinger lại đã có thể phục vụ cho các nhân vật hoàn toàn khác biệt nhau.

Xem tiếp trang 8 O

## Phu Nhân Tổng Thống thăm thương bệnh binh tại Pleiku và Cần Thơ

SAIGON—Phu nhân Tổng Thống VNCH Nguyễn văn Thiệu hôm 17-6-72 đã tới thăm viếng và ủy lạo thương bệnh binh tại Quân Y Viện Pleiku và Quân y viện Phan thanh Giản, Cần Thơ.

Tại Quân y viện Pleiku, Thiếu tướng Nguyễn văn Toàn Tư Lệnh Quân Đoàn II và Quân khu 2 đã ngỏ lời cảm tạ sự hiện diện của Phu Nhân Tổng thống và phái đoàn đã mối khích lệ lớn lao cho các Thương bệnh binh đã phiền đến anh dũng xuất mặt trận.

Theo TT Tư Lệnh QĐ2 và Quân khu 2, cuộc viếng thăm thương bệnh binh tại Quân Y Viện Pleiku trước ngày Quân Lực chúng tỏ mối ưu ái của phu nhân Tổng Thống dành cho Thương bệnh binh và khiến cho các chiến sĩ ngoài mặt trận thêm nâng lòng hăng say chiến đấu.

Sau đó, Phu nhân TT đã tới thăm viếng và ân cần thăm hỏi thương binh binh, đồng thời trao tặng mỗi người một phần quà gồm một số phẩm vật và 2.000 đồng do TT gửi tặng.

Phu Nhân TT cũng đã đại diện TT trao tặng năm xe lăn xe cho 5 thương binh có cấp độ tàn phế.

Sau khi thăm viếng các trại binh Phu Nhân Tổng Thống đã ký số vàng tặng cho nhân viên tại Quân Y viện Pleiku 50.000 đồng.

Xem tiếp trang 8 N

*Trước khi xuất ngoại du ngoạn dưỡng quân*

# 200 CHIẾN SĨ ANH HÙNG CỦA QLVNCH đã có mặt tại Thủ đô nhân Ngày QL

★ *SĐ5BB gởi về thủ đô 2 Hạ sĩ và 1 Binh II Quân dịch đã hạ được nhiều xe tăng nhất ở An Lộc* ★ *Hội bảo trợ gia đình Binh sĩ tặng các chiến sĩ anh hùng 60 máy thu thanh 2 băng* ★ *Tư lệnh SĐ 324B của CSBV bị trúng đạn chết ở Tây Nam Huế.*

SAIGON.— Nhân ngày quân lực 19-6-72, 200 Anh Hùng Diệt giặc và chiến sĩ Xuất sắc thuộc mọi Quân Binh chủng Chủ lực quân, Địa phương quân và Nghĩa quân được mời về Thủ Đô để dự lễ trong 5 ngày kể từ 17-6-72. Nhiều cơ quan và đoàn thể tại Thủ Đô đã chiết tiếp khoản đãi các chiến sĩ hữu công nói trên.

Cho đến 9g60 sáng ngày 17-6-72 đã có 46 chiến sĩ xuất sắc về đến Thủ Đô trình diện tại Cục Chính Huấn, 46 chiến sĩ này thuộc 3 Sư đoàn 5, 23, 22/BB, 19 Tiểu Khu và Đặc khu Thừa Thiên, Bình Định, Khánh Hòa, Tuyên Đức, Darlac, Phú Bổn, Gia Định, Bình Dương, Bình Tuy, Long Khánh, Phước Long, Phước Tuy, Tây Ninh, Biên Hòa, Hậu Nghĩa, Đặc Khu Cam Ranh, Rừng Sát và Cục Quân Nhu.

Trong số gồm có 1 Thiếu tá, 1 Đại úy, 1 Trung úy, 2 Thượng sĩ, 2 Trung sĩ, 1 Trung sĩ I, 7 HSI, 5 Binh I, 2B2 và 11 NQ Đặc biệt.

Xem tiếp trang 8 B

BÁO WASHINGTON POST :

## Nhân dân VNCH đoàn kết chiến đấu chống xâm lăng

★ Sir Robert Thompson : Dân chúng VN đau khổ nhiều vì chiến tranh do CS gây ra

HOA THỊNH ĐỐN.— Không có một dân biện nào cho thấy nhân dân Nam VN nổi dậy như Hànội mong muốn, mà ngày đến nhà những đảnh chính trị của TT Thiệu cùng vẫn duy trì tích thần cương quyết chống cộng hai thông suốt ngày BV khởi đầu cuộc xâm lăng, bình luận gia John P. Roche viết như trên.

Trong bài WashingtonPost đề ngày 15-6 ông đã bình luận về tình hình kế hoạch Việt hóa như sau :

Nhờ gì đã thực sự xây ra tại VNCH ? Phải chăng là cái chế độ độc tài, thâm nhũng bất lực như người ta đã nói đuổi ký ? Câu trả lời : chế độ ấy vẫn còn đấy, quân đội của họ đang

Xem tiếp trang 8 H

MẶC DÂU PHÁT NGÔN VIÊN TÒA BẠCH ÓC KHẲNG ĐỊNH « VẤN ĐỀ VIỆT NAM SẼ ĐƯỢC GIẢI QUYẾT TẠI BA LÊ »

# Kissinger và Lê Đức Thọ đều có mặt tại Bắc Kinh

KEY BISCAYNE (Floride) 18-6 (AFP).— Phát ngôn viên tòa Bạch ốc là Ronald Ziegler đã trả lời về tin có thể Kissinger, Lê đức Thọ gặp nhau ở Bắc Kinh như sau :

« Như chúng tôi đã nói, vấn đề VN sẽ giải quyết ở Ba lê chứ không phải ở BK. Các kỳ giả sử nhất định đòi ông Z ngăn nói rõ về việc có thể gặp gỡ ở Bắc Kinh ông Ziegler trả lời : « Tôi không có gì để nói thêm nữa cả. Ông Kissinger đã ở lại Bắc Kinh kể từ 23-6 và gặp thủ tướng Chu An Lai. Trước đây ông Kissinger đã

Xem tiếp trang 8 C

Đọc diễn văn tại Hội nghị Aspac

## N.T. Lắm kêu gọi Bắc Việt hãy trở lại với thực tại

SAIGON (VTX).— Trong diễn văn đọc tại phiên họp kết thúc Hội Nghị Hội đồng Á Châu Thái bình Dương, cấp Tổng Trưởng kỳ 7 ở Hàn Thành, Ngoại Trưởng Trần văn Lắm kêu gọi Cộng sản BV hãy trở lại với thực tại để cùng VNCH tham dự một cuộc thảo luận xây dựng hầu đem lại lợi ích chung cho hai miền.

Ngoại trưởng Trần văn Lắm cũng đề cập tới Cộng sản Bắc Việt vì không theo kịp các sáng kiến trên bình trị của đại và đã nói quang xử sự như «không can không lòng thời đã qua».

Ngoại Trưởng nói rằng: «Những ngày sự đụng độ giữa các siêu cường đã giảm thiểu. I cách đáng kể khuynh hướng giảm xếp các xung đột quốc tế đang được gia tăng, sự liên lạc giữa các Quốc Gia đang được biến đổi một cách đáng khích lệ và ý thức hệ của chủ nghĩa CS hay chủ nghĩa tự do đang giữ một vai trò khiêm nhường trong mối bang giao giữa các siêu cường thế trái lại nhóng nhà lãnh đạo BV đã thần nhiều lần ngu xử sự như những con không lòng thời tiết vậy.

Đề cập đến vai trò của CSBV thế giới CS, Ngoại Trưởng Trần văn Lắm nói : «Khi CS Bắc Việt nhất định quan niệm rằng nếu phe Đệ Quốc Mỹ- là kẻ thù số một của nhân loại thì thực tế BV đã chỉ tự đặt mình làm quân cờ cho các quan thầy CS.»

Xem tiếp trang 8 E

## Podgorny ở lại Hànội thêm 1 ngày

CALCUTTA 17-6 (AP).— Nguồn tin tại phi trường Calcutta cho biết Chủ tịch Nhà Nước Nga Nikolai Podgorny đã gia tăng thêm viếng Hà Nội thêm một ngày nữa và sẽ tạm dừng chân tại Calcutta hôm chủ nhật trên đường bay về Mạc tư Khoa.

Nguồn tin trên cho biết trước đây Podgorny đã trả ghế phi trường Calcutta hôm thứ bảy, nhưng một động cơ phản chết cho biết ông sẽ tới Calcutta trễ 24 giờ.

Podgorny đã ngỏ điều tại Calcutta hôm thứ tư trên đường đi BV trong một chuyến đi ngắn ngủi không được loan báo. Các quan sát viên ngoại giao tại Mạc Tư Khoa cho hành động này có thể là [illegible] lưu của Nga nhằm giúp chấm dứt cuộc chiến tranh VN.

Phi cơ của Nga thường bay từ Mạc tư Khoa tới Hànội qua ngã Calcutta để tránh bay qua Hoa Lục.

Chuẩn Tướng Hưng và chiến sĩ từ thủ An Lộc

## CẢM TẠ ĐỒNG BÀO MỌI GIỚI

Chuẩn Tướng TƯ LỆNH SƯ ĐOÀN 5 BỘ BINH và toàn thể Chiến sĩ tại chiến trường AN LỘC thành thật tri ân :

- Phái đoàn Tối Cao Pháp Viện
- Ông Tổng Trưởng Kinh Tế.
- Trung Tướng Tổng Cục Trưởng TC/CTCT.
- Quý vị trong MẶT TRẬN NHÂN DÂN CHỐNG CỘNG SẢN XÂM LĂNG.
- Ông Tổng Giám Đốc Ngân Khố
- Đô Trung Tướng Chủ Tịch và Quý Bà Hội Bảo Trợ Gia Đình Binh sĩ Quân Đoàn III Quân Khu 3
- Đại Tá Tỉnh Trưởng Tỉnh Bình Dương
- Quý vị Dân Biểu Tỉnh Bình Dương
- Phái đoàn Hậu Phương yểm trợ Tiểu Tuyến Tỉnh Long An
- Đô Hiệu Trưởng Viện trợ Cứu Long Saigon và các anh em
- Ông Hiệu Trưởng Trung Học Việt Anh Đà Lạt và các em học sinh.
- Ông Hiệu Trưởng Trung Học Hưng Đạo và các em học sinh.
- Các Cơ quan Báo chí
- Phái đoàn văn nghệ ThêBa
- Và quý vị ân nhân vô danh.

Đề gởi : Tiền, quà, vải thư, thăm viếng ủy lạo, giúp sinh văn nghệ các thương binh và các chiến sĩ Sư Đoàn 5 Bộ Binh hiện đang anh dũng chiến đấu tại chiến trường AnLộc.

Nghĩa cử cao đẹp của Quý Vị đã khích lệ rất đắc lực cho các chiến sĩ quá cảm chiến trường AN LỘC trong tinh thần DIỆT THÙ CỨU QUỐC. Chúng tôi nguyện thắc phục mọi gian nguy khổ cực để mang lại VinhQuang cho TQQốc và An Tài cho Đồng Bào.

Chuẩn Tướng LÊ VĂN HƯNG
Tư Lệnh Sư Đoàn 5BB
và toàn thể Chiến Sĩ tại chiến trường AnLộc

Đề ngăn chặn nguồn tiếp tế cho địch, chính phủ ban hành

## BIỆN PHÁP KIỂM SOÁT GẠT CAO tại các tỉnh ven biên

▣ Nhu yếu phẩm sẽ được đặc biệt theo dõi.

SAIGON (VTX).— Thủ tướng Chánh phủ vừa ban hành thông tư ấn định các biện pháp kiểm soát việc mua bán và chuyển chở các phẩm yếu phẩm để ngăn chặn các loại hàng này lọt vào tay đối phương.

Thông tư nói trên được gởi tới

Xem tiếp trang 8 G

SĐ21BB sắp khai thông QL 13

## ĐOÀN XE TIẾP TẾ BẰNG ĐƯỜNG BỘ sẽ vào An Lộc nay mai

☐ Vòng đai thị xã An Lộc mở rộng 8cs. Ngày hôm qua địch chỉ pháo kích 188 quả vào An Lộc ☐ Tết cả mọi người tại An Lộc đều là anh hùng.

LAI KHÊ (PQH).— Theo những tin tức mới nhất SĐ 21 BB giữ trách nhiệm giải tỏa quốc lộ số 13 đang tiến đoạn đường chết [illegible] sẽ tới đến vào khoảng ngày 19-6 để kỷ niệm ngày quân lực.

Trong ngày hôm qua các vụ pháo kích đã xảy ra xung quanh [illegible] tỉnh lỵ An Lộc, 188 quả đã rơi vào thị xã An Lộc trong đó 16g chiến. Các lực lượng phòng vệ ở những thế có tầm bắn gần [illegible] trên đường. Qua đoạn đường chết hôm mới đây nhất xảy ra giữa chiến quân sự tiếp chế đến hay vùng quốc lộ số 13 đã được khai thông trong ngày 19-6 để kỷ niệm ngày quân lực.

Trong ngày hôm qua các vụ pháo kích đã xảy ra xung quanh [illegible] tỉnh lỵ An Lộc, 188 quả đã rơi vào thị xã An Lộc trong đó 16g chiến. Các lực lượng phòng vệ ở những thế có tầm bắn gần [illegible]

Xem tiếp trang 8 D

## Hỏa tiễn AT3 có gì lạ ?

SAIGON 17-6 (AFP).— Mọi tin tức của các quan trọng chưa 36 hỏa tiễn kiểu «AT3» do Nga sô chế tạo đã bị khám phá tại khu vực Kiến Tường gần biên giới cách Saigon độ hơn trăm cây số. Những hỏa tiễn rất tiến được điều khiển bằng giây và có thể được theo

Xem tiếp trang 8 L

## DÂN ĐỠ ĐẦU QUÂN ĐỂ QUÂN HĂNG SAY DIỆT GIẶC

### 4.— Muốn đứng ra đỡ đầu các đơn vị và chiến sĩ phải làm sao ?

Vì việc đỡ đầu các chiến sĩ và đơn vị như đã trình bày trong số hôm qua là có hai điều thuần đỡ đầu hoặc bằng đơn vị quân đội, hoặc bằng cá nhân cá nhân, ta nên đi đi. Tất nhiên khi muốn đỡ đầu một chiến sĩ hay một đơn vị chỉ Người Đỡ Đầu hoặc là ÂN NHÂN DANH hoặc là NHÓM QUÂN ĐỘI GIỚI THIỆU. Theo nguyên tắc của Tổng Cục CTCT thì các đơn vị, các cá nhân và Thủ Đô đều ưu tiên cho đơn vị Chủ Lực, cho các Tỉnh đỡ đầu ưu tiên cho các lực lượng tỉnh thể. Thường khi muốn đỡ đầu một chiến sĩ hoặc một đơn vị ngoại trừ những chiến sĩ và đơn vị có thành tích đã được tên tuổi trong trang đặc quân chống thì nên nhiều [illegible] hiện và đơn vị [illegible] các trong Quân đội mà quân chống chưa được biết nên đã đỡ đầu nhau giữa Quân Đội [illegible].

Hiện nay địa chỉ liên lạc để giúp thủ vol các tổ chức, các đoàn thể hợp Tội và các nhân vật công [illegible] tư [illegible] đỡ đầu khi muốn đỡ đỡ đầu chiến sĩ hoặc đơn vị Quân đội. Cục Chính Huấn kêu gọi là một cơ quan đặc đặc cho Vấn Phòng Điều Hành công tác Đỡ Đầu Quân Sĩ đặt tại:

CỤC CHÍNH HUẤN
Trại Lê văn Duyệt — Đường Lê văn Duyệt Saigon.
Đ 1 Quân Sự : 51.811 — 51.708
Tại đây, các cá nhân đã [illegible] chưng [illegible] đến [illegible] hoặc qua điện thoại [illegible] [illegible] [illegible]

# LIỆU NHẬT BẢN CÓ GIỮ VAI TRÒ LỚN Ở Á CHÂU?

*LTS.— Sau cuộc viếng thăm của ông Kissinger, thử tìm hiểu xem sinh hoạt chính trị của Nhật như thế nào.*

Khuôn mẫu chính trị của Nhật Bản trong thời kỳ hậu chiến tới giờ là một khuôn mẫu của một chính đảng bảo thủ có ưu thế hoặc là một sự liên hiệp của nhiều chính đảng điều động sự hỗ trợ của 1 đa số có thực chất trong thành phần cử tri, và 1 đảng đối lập hoặc 1 sự liên hiệp các phe phái chính trị khuynh tả. Trong năm 1955 những phe phái đối địch nhau bên trong phong trào xã hội và bảo thủ đã kết hợp để thành lập một đảng lấy danh nghĩa là đảng Dân chủ Tự Do và một đảng khác gọi là đảng xã hội. Hai đảng đó đã chế ngự sinh hoạt chính trị Nhật Bản từ lúc bấy giờ.

Trong cuộc bầu cử hạ viện vào tháng giêng 1967 đảng Dân Chủ Tự Do thu được 48,8 phần trăm số phiếu, nhưng những ứng cử viên độc lập, phần lớn là những người bảo thủ, đã thu đoạt thêm được 5,5 phần trăm số phiếu. Đảng Dân Chủ Tự Do đứng đầu là đương kiêm Thủ Tướng Eisaku Sato, đoạt được 273 trong số 486 ghế tại Hạ viện, và 139 trong số 250 ghế tại Thượng viện. Đảng Dân Chủ Tự Do và Chánh phủ của Thủ Tướng Sato cam kết tiếp tục duy trì Nhật Bản là đồng minh với Hoa kỳ và là một quốc gia hội viên trong phe Thế giới Tự do và tiếp tục mở rộng mức độ phát triển kinh tế và khang lạc xã hội trong một nền kinh tế tự do. Đảng dân chủ tự do muốn giao hoàn lại cho Nhật Bản các hải đảo thuộc quần đảo Xung Thằng (Okinawa) nhưng vẫn giữ lại căn cứ quân sự của Hoa kỳ tại đó.

Đảng đối lập đông bậc nhất trong sinh hoạt chính trị Nhật Bản là đảng Xã Hội, đứng đầu là chủ tịch Tomomi Narita, chiếm được 135 ghế tại Hạ Viện và 64 ghế tại Thượng viện.

Đảng xã hội Nhật theo đuổi đường lối trung lập tích cực cho Nhật bản chủ trương hủy bỏ hiệp ước hợp tác hỗ tương và an ninh Mỹ Nhật và triệt thoái ngay các căn cứ HK tại Nhật Bản, triệt thoái ngay các lực lượng Mỹ và giao cấp tốc các đảo của Nhật còn thuộc Hoa Kỳ thiết lập những quan hệ ngoại giao với Trung Cộng cùng hủy bỏ hiệp ước Nhật Bản ký với Trung Hoa Quốc gia, chống lại những quan hệ mật thiết mới Đại Hàn Dân Quốc, kết thúc một hòa ước với Liên sô đề đòi Liên Sô trả lại những hải đảo của Nhật mà Liên Sô đã chiếm đóng như đảo Kunashiri và Etorofu nếu cần, theo 1 cuộc điều đình.

Về mặt ý thức hệ đảng này theo Mác Xít, nhưng đảng Xã Hội Nhật đã chấp nhận việc xử dụng những phong trào quần chúng lớn lao ngoài quốc hội để chống lại những chánh phủ bảo thủ, và «chủ nghĩa tư bản độc quyền» Đảng này chủ trương quốc hữu hóa một số ngành kỹ nghệ lớn và thiết lập ngay 1 nền kinh tế xã hội.

Đảng xã hội Dân chủ được thành lập vào đầu năm 1960. Không đồng ý với xu hướng cực đoan của đảng Xã Hội Nhật, đặc biệt là duy trì thuyết đấu tranh giai cấp của đảng này. Đảng Dân chủ xã hội cố gắng lập một đảng đối lập ôn hòa, có tinh thần trách nhiệm theo như đường lối của những đảng xã hội thuộc Tây Đức và Anh. Khởi đầu với 40 ghế tại HV và 16 ghế tại TV, đảng này đã gánh chịu những thất bại nghiêm trọng trong các cuộc bầu cử liên tiếp cả địa phương lẫn toàn quốc. Tuy nhiên trong cuộc bầu cử Hạ viện vào tháng giêng năm 1967 đảng dân chủ Xã hội đã lấy lại được uy thế với 31 ghế. Hiện thời chiếm được 10 ghế tại TV.

Nguồn gốc thực lực chính yếu của các đảng Xã hội là phong trào tổng công đoàn. Đảng Xã hội Nhật được sự ủng hộ của Tổng hội các công đoàn Nhật gọi là Sohyo. Đảng Dân chủ xã hội được sự hậu thuẫn của Liên đoàn công nhân Nhật mang danh là Domei Kaigi.

Các đảng Xã hội thường thường mạnh trong những khu vực kỹ nghệ thành thị. Trí thức và thanh niên cũng là những thành phần hỗ trợ quan trọng các đảng Xã Hội.

Đảng CS Nhật, hợp thức hóa năm 1945 trong thời kỳ Nhật còn bị chiếm đóng, hiện chiếm được bốn ghế tại Hạ viện và bảy ghế tại Thượng viện. Đảng viên ước lượng khoảng 160.000 người. Cộng đảng Nhật chiếm được 4.8 phần trăm tổng số phiếu trong những cuộc bầu cử hồi tháng Giêng 1967. Các đảng viên CS cũng có hàn hưởng của họ phần lớn qua các tổ chức mặt trận các đoàn thể sinh viên và những phần tử trong phong trào lao động.

Một đảng khác có tên là Komeito, một công cụ chính trị của 1 đoàn thể mang danh là Xã hội Tạo Tác Giá trị (Soka Gakkai) 1 tổ chức của 1 phe Phật giáo. Đảng này gia nhập sinh hoạt chính trị Nhật trong các cuộc bầu cử TV vào năm 1956 và những cuộc bầu cử Hạ viện vào tháng Giêng năm 1967. Hiện nay đảng này chiếm 25 ghế tại hạ viện và 24 ghế tại TV. Đảng này cũng bày tỏ lập trường về một số vấn đề chính hiện thời, cả quốc nội lẫn quốc ngoại, nhưng quan điểm của đảng này muốn kết thúc chặt chẽ với TC và chỉ trích cuộc chiến tranh VN nên đã không đóng nổi vai trò của 1 chính đảng đối lập.

## Tạp ghi

## Khuyến cáo Bắc Phương tướng lĩnh

*Sét nhoáng Kon Tum*
*Sấm rền An Lộc*
*Trổ tài Hàn Tín, chiến xa lớp lớp cua bò,*
*Học kế Chu Lang, hỏa pháo vù vù gió lốc.*
*Nhớ thuở Điện Biên toàn thắng, ảo tưởng mơ màng*
*Quen tuồng Nhân hải thí quân, trận đồ thảm khốc*
*Sách lược Lâm Bưu nghiên cứu, một thuở khai thông Thượng đạo, nguyện noi gương Vạn Lý Trường chinh,*
*Quan sơn Lào, Việt xông pha, mấy phen uy hiếp Tam Biên, sao [illegible] mền tịch cốc ?*
*Cách mạng [illegible] mác xít, phục tùng tuyệt đối Nga Sô,*
*Chư hầu giữ phận Man Di, tin tưởng vô cùng Trung [illegible] !*
*Tuyên [illegible] phong, lăm lăm «lấy mưa lạc đạn sai [illegible] tên lửi tàn dân,*
*Kiến tạo [illegible] binh, ùn ùn đại bác chiến xa, dùng chủ [illegible] công khai cướp nước.*
*Mậu Thân trước [illegible] nhiên Tổng khởi, dâng cao điểm chiếm vài phố thị, rồi bôn đào nương náu một khu.*
*Nhâm Tý nay tất lực Nam xâm, vào Ô châu đoạt một biên thanh, đâu hiệu lực đổi thay đại cuộc ?*
*Mặt nạ đã quần tụt xuống, hiện nguyên hình cọp dơi hung hăng,*
*Ngọn cờ rực lửa trương lên, lộ chân tướng cáo già nhơ nhuốc.*
*Ngao ngán nhẽ, mười hai năm tạo loạn, dân ốm teo tiều tiều thân cò,*
*Não nùng thay, bốn mấy tháng hòa đàm, cán ra rả tuyên truyền giọng cuốc...*
*Nào có ngờ đâu*
*Nga, Mỹ giao thân mát mặt, rượu vốt ca [illegible] láng đầy hồ,*
*Hoa Kỳ phong tỏa thẳng tay bom điện tử treo ngầm đáy nước.*
*Ngu không sợ cọp, đòn Thiên Lôi, Việt Cộng sưng đầu.*
*Khôn biết tránh voi, tàu tiếp vận Nga Sô nhượng bước.*
*Hữu nghị Trung-Sô lụn bại, sao còn mù quáng lơ mơ ?*
*Nông thôn Bắc Việt điêu tàn, vẫn cứ hăm hở ngang ngược.*
*Năm ngoái gặp cơn bão tố, dân đói kêu gào, bốn côi, khăng lo bồi đắp ruộng vườn,*
*Giờ đây lại đến mùa mưa, đê điều rúng động đổi bờ, chẳng biết canh chừng mực nước,*
*Dân rẹp bụng mà Đảng không chiếu cố, mơ hoa [illegible] sung túc ngày xưa,*
*Quần quê chân mà tướng chẳng lo toan, khoe chủ lực oai [illegible] thuở trước,*
*D[illegible] lúc quân cô, viện tuyệt, dư luận lân bang chỉ trích, người chỉ huy không hiểu thời cơ...*
*Chơ đến khi quốc phá dân cùng, thời đám quốc tế phê bình, cấp lãnh đạo chưa thông thao lược,*
*Tốt hơn hết [illegible] binh xếp giáp, lính giữ câu giới tuyến là may !*
*Kế chi bằng hưu chiến giảng hòa, dân cày ruộng trung châu là phước !*
*Tránh chuyện Nam bôn Tây tẩu, từng mắc mưu phù thủy Cần Linh*
*Noi gương Đông Đức Bắc Hàn, khỏi lo nạn pháo đài Mỹ Quốc.*
*Muôn đời nguyền rủa, đừng điên cuồng ghi tội ác về sau,*
*Một chuyến lỡ lầm, nên tỉnh ngộ sửa điều sai từ trước,*
*Bảo những kẻ hậu cần tiếp lực, lời can ngăn chí lý, điều hơn lẽ thiệt, phải nghĩ cho cùng...*
*Nhắn những ai tiền tuyến cầm quân, phủ khuyến cáo tận tình, ý ngọc lời vàng nên coi cho thuộc !*
*Bố cáo thiên hạ, hàm sử văn tri !*

*Thái Úy Quân sư Phủ*
*Văn Lang phiên*
*Quân sư Lý*
*ấn ký*

*Phụng niêm yết :*
*Chư lộ trấn Tạp gia*
*phó thự.*

### Khóc người yêu

(Cho nhỏ Đỗ thị Nghĩa Trang)

Cô bé đứng trên ngọn đồi xanh cỏ
Mắt ngắn nhìn người lính nhỏ đằng xa
Màu áo hoa rừng nắng rám làn da
Phong sương lạ người trai hùng Biệt động
Anh đứng oai nghi giữa trời gió lộng
Đôi mắt rưng buồn lệ đọng rèm mi
Mảnh tang màu đen trên áo rằn ri
Tay chai sạm nắm ghì khung ảnh nhỏ
Người yêu của anh nằm yên dưới đó
Sau lớp đất mềm dáng nhỏ xuôi tay
Sau lớp áo quan mắt nhắm ngủ say
Người con gái chết trong đêm giặc đến
Ngày ấy anh theo bạn ra trận tuyến
Quảng Trị, Đông Hà, Mỹ Chánh, Gio Linh
Anh hăng say giết tan lũ cuồng chinh
Nào biết được thị thành người yêu mất
Mặt trận tạm yên anh về họp mặt
Nhận được hung tin Đặng Thụy từ trần
Anh gục đầu mũ sắt rớt xuống chân
Xin hai bác một lần tang cho Thụy

PHẠM NGỌC TUYẾT
(tóc dài vùng Hậu trạm)

### Cho anh mùa Thu

(Luyến mến về Hải Lăt, Kim Khoan và Bùi Quốc Khánh khung trời 4794 (1)

Chờ Hạ chết mùa thu về trên tóc
Em âm thầm nghe luyến nhớ thương anh
Thu mang về bao hoa bướm ngày xanh
Và gió nhẹ ngập ngừng trên môi mắt
Em buông tiếng như tơ vàng hiu hắt
Tay trong tay luồng sợi chỉ đường kim
Thêu cho anh chiếc khăn trắng hồn em
Và góc nhỏ ghi hoài tên binh chủng
Trên thân thể với màu xanh rừng núi
Bông hoa dù bảng lãng như vần mây
Rồi có lần em nâng niu vào đây
Ôi áo lính thơm mùi hương thuốc súng
Chờ xa anh nắng thu về loang lở
Tuổi vào yêu sao chất chở mộng mơ?
Thương nhớ anh em mãi mãi làm thơ
Khi thu đến, thu về thu yêu dấu
Thi nhân thế anh có hờn không nhỉ?
Đem tâm hồn trao gởi cả thiên nhiên
Và ở đây lưu luyến dấu triền miên
Còn đối tượng...ôi mây ngàn gió nước
Tình sứ cho em, chiến công oanh liệt
Nào Dak to, Tân Cảnh lại đìu hiu
Gió Pleiku như quyện lấy sương chiều
Bên buông thượng bên núi đồi căn cứ
Đây Hoài Nhơn nắng hồng vương lên tóc
Người thiên thần mũ đỏ của rừng xanh
Dấu giày saut vẫn đều bước quân hành
Ngày trở lại em tặng nhiều kỷ niệm...
Cho anh đó đôi môi hồng chết lịm
Vẫn đong đầy và say ngủ tim anh
Nói đi anh, màu nắng chói vàng hanh
«Yêu em lắm cô gái miền áo trắng»
Chiều chết lặng cho hoàng hôn tắt nắng
Sương sa mù quấn quít tà áo em
Dấu chân đi tư tưởng thật êm đềm
Nhớ anh đó, người oai hùng quá vãng...

NGUYỄN THỊ HOÀI NHÂN
«Gia đình họ Đỗ mũ nâu 3405»

## Truyện ngắn chọn lọc

# TRỞ VỀ

★ Bài 3 — ● Tác giả : VĂN THANH

Buổi sáng choàng mắt dậy bằng một tình tự bàng hoàng khó tả, Thành phố nhỏ bé này như trở mình chào đón tôi : một kẻ lang thang trở về sau 10 năm xa vắng. Gió tháng giêng còn thoáng lạnh gây cho tôi nhiều cảm giác thú vị mơn man trong hồn Tôi ra giếng nước quay một thùng rửa mặt xong lại ngồi ngay thềm cửa, Đứa con gái lớn nhất của Vĩnh đến hỏi tôi: Mạ cháu hỏi chú thời chi để cháu lấy đọi đi mua,

Tôi mỉm cười thấy vui vui, đã lâu lắm tôi mới được nghe lại giọng Huế, nhất là của một đứa trẻ lên mười.

Không thấy Vĩnh đâu tôi hỏi:

— Ba con mô rồi?

Dạ ba cháu đi ra phố có việc, ba cháu dặn khi mô chú thức dậy thì mua thức ăn sáng mời chú thời, chặp nữa ba cháu về chừ.

Bê vợ Vĩnh bế đứa bé sau cùng đến cạnh :

— Anh Thanh ăn cơm hến hí ?

— Phải đó! Mười năm rồi thèm cơm hến hết chỗ nói.

Bé cười để lộ hàm răng trắng ngần Tôi nhìn Bê hồi tưởng lại thuở tôi và Vĩnh còn vẽ cho mấy rạp chiếu bóng. Lúc đó Bê là con gái của ông chủ tiệm cafe, hàng ngày Bê giúp cha bán hàng, ngày ấy cũng lắm chàng [illegible] hoa đeo đuổi với hy vọng được lọt vào mắt xanh cô [illegible] đãi duyên dáng này. Vậy mà sau đó Bê lại phải lòng anh chàng họa sĩ có mái tóc bồng bềnh như mây chiều.

Thoáng chốc hai người đã hợp soạn được năm tác phẩm để thương bé bỏng.

Vĩnh từ một chàng lãng mạn ăn chơi tuếc táng vụt trở nên chân [illegible] gương mẫu riêng tôi vẫn là một thứ lang bạt kỳ hồ gạo [illegible]

— Khi [illegible] anh về tối quá chưa kịp hỏi anh đã lập gia đình chưa ?

Tôi mỉm cười khẽ lắc đầu thay cho câu trả lời. Bê tiếp :

— Nì anh ! Thập lấy chồng có hai con rồi, chồng chị là sĩ quan quân y

Bỗng dưng tôi xúc động mạnh, như có một thoáng gió mới mẻ lướt qua hồn hình ảnh của cô nữ sinh đệ tứ Bồ Đề ngày xưa hiện diện trong tâm tưởng đột ngột mà êm ả. Tôi nói đùa với Bê nhưng hình như trong lời lẽ ấy có pha lẫn chút cay đắng ,

— Cũng may cho Thập phải không Bê ? Nếu Thập chấp nhận tôi ngày đó, hôm nay chắc Thập phải ân hận lắm.

— Anh nói rứa chứ theo tôi biết thì chị Thập đâu tệ vậy. Tự nhiên anh bỏ Huế đi thình lình. Hình như gần 3 năm sau chị Thập mới lấy chồng.

Tôi mỉm cười:

—Tất mệnh tôi là vậy đó Bê ạ. Suốt đời lang thang dở dật, thêm nữa gia đình Thập là một gia đình gia thế sang cả. Tôi không hèn đến nỗi mặc cảm thân phận, nhưng tôi biết Thập sẽ khổ đau nếu phải chọn lựa giữa gia đình và tình yêu. Tôi đi vì ý thức được sự kiện ấy và có lẽ tôi chưa yêu Thập sâu đậm đến nỗi phải dẹp bỏ tư cách uốn lưng để được lòng bà cụ Thập hoặc khuyến dụ Thập bỏ nhà trốn đi.

— Anh dối lòng, Tôi biết anh và chị Thập thương quý nhau bằng một thứ tình cảm chân thực thâm thúy. Anh tự ái và quá lý trí nên vô tình làm đổ vỡ mọi sự. Cách đây mấy năm chị Thập có gặp tôi và anh Vĩnh, năm chị ấy sinh đứa con đầu lòng. Chị biết anh và anh Vĩnh chơi thân, hơn nữa trước kia tôi và chị học chung Bồ Đề, tôi hiểu chị là loại phụ nữ thầm lặng kín đáo ấy mà chị đã khóc với tôi một buổi chiều khi nhắc nhở về anh. Chị nói anh tàn nhẫn với chị ấy,

— Tàn nhẫn ?

— Phải ! Chị ấy bảo anh bỏ đi không một lời, không một chữ. Chị đã đau khổ một thời gian dài vì sự vắng bặt của anh. Thành thực mà nói thì anh cũng tệ, vụt bỏ đi như vậy làm sao người ta không khổ đau khắc khoải. Chị ấy nói lấy chồng thì lấy chứ chị ấy hận anh suốt đời.

Tôi bảo Bê đưa đứa nhỏ cho tôi bế. Vừa vuốt tóc con nhỏ tôi nói:

— Bê thấy đó, tôi chỉ là loại thanh niên vơ vất bê tha có cha mẹ như không. không có lấy một tấc đất cắm dùi bất tài vô tướng. Lắm lúc tôi vẫn tự hỏi tại sao Thập có thể yêu tôi ?

— Anh tự hạ quá, vả lại nếu người ta lấy nhau đều chỉ nhắm vào chức phận địa vị, nếu ai cũng nghĩ như anh nếu ai cũng so đo tính toán thì tôi đâu có ở với anh Vĩnh đến hôm nay.

— Ít ra Vĩnh cũng còn có một mái nhà, có công [illegible] làm ăn đều hòa bàn đảm tương lai vợ con

— Anh nghĩ [illegible] quá, đâu [illegible] ai cũng bắt đầu bằng [illegible] sự nghiệp [illegible]

— Nhưng tôi là một con số không vĩ đại, và tôi biết trọn cuộc đời tôi chẳng làm gì nên trò trống.

— Anh Vĩnh nói đúng ! Anh là loại người phi luận và thường xuyên mơ ước những bến bờ xa lạ, cho đến hôm nay anh vẫn cô đơn, vẫn còn phiêu dao tháng ngày. Đêm qua anh Vĩnh có nói với tôi: anh Vĩnh định tìm việc để giữ anh ở lại Huế một thời gian. Anh Thanh ạ! theo tôi nhận xét thì dù xa cách thường xuyên nhưng trong số bạn hữu của chồng tôi, anh là nhân vật mà Vĩnh thường xuyên nhắc nhở nhất.

Tôi cảm động trước sự mở ngỏ nồng nhiệt của vợ bạn:

— Vĩnh và tôi có với nhau thật nhiều kỷ niệm khó quên, Vĩnh cố viết thơ cho tôi nhiều lần bảo cứ ra Huế rồi sẽ liệu, thiếu gì việc cho bạn bắt tay hoạt động, nhưng cái số tôi nó quen vất và lang thang rồi Bê ạ! Tôi chưa hề chịu lưu lại đâu quá 6 tháng.

— Anh định lang thang suốt đời sao? Tuổi chiều không gia đình buồn tủi lắm anh ạ.

— Tôi biết, nhưng lỡ làng cả rồi, Ba mươi tuổi với hai bàn tay trắng...

— Người ta có thể bắt đầu bất cứ lúc nào nếu họ có tâm thiện chí.

— Chị an ủi tôi ?

— Vợ chồng tôi mong mỏi anh dừng chân và xây dựng đời anh tốt đẹp hơn. Anh Vĩnh vẫn nhắc nhở anh, cứ mỗi khi nhận được thư anh, anh ấy đưa tôi xem và tỏ vẻ buồn bã. Tôi biết anh Vĩnh thương mến anh hơn bất cứ người bạn nào.

(Còn tiếp)

## Thông báo đặc biệt

### về « Giải thưởng Truyện ngắn Tiền Tuyến »

Ban tổ chức «Giải thưởng truyện ngắn Tiền Tuyến» trân trọng thông báo cùng bạn đọc thân mến và văn hữu bốn phương, để hưởng ứng chiến dịch « Tất Cả Cho Chiến Thắng», ngày 16-6-1972 (tức ngày khởi đầu đợt 7 GTTN T.T.», cuộc thi truyện ngắn do Nhật báo TIỀN TUYẾN tổ chức sẽ chấm dứt Thay vào đó, mục «TRUYỆN NGẮN CHỌN LỌC» được khởi đăng hằng ngày.

Tất cả chi phí cho các giải thưởng như đã dự liệu, sẽ được dành góp phần yểm trợ tiền tuyến chúng ta.

Cũng trên tinh thần đó, những bài đã được chọn đăng trong đợt 6 (từ 16.1.72 đến 15.6.72) sẽ không được xếp hạng chấm giải.

Chúng tôi sẽ có một thông báo kế tiếp nói rõ hơn về đường hướng tác để bạn đọc thân mến cùng văn hữu bốn phương góp phần tô điểm mục « Truyện Ngắn Chọn lọc» hằng ngày của chúng ta.

BAN TỔ [illegible]
[illegible] TRUYỆN NGẮN [illegible]


## mấy gã làng ngang

★ của Hà Thượng Nhân ● Cả Tếu
Ch. Số Dách ● Thụy Bảo
Trạng Đớp. 180đ.

Đọc thơ ngang của :

## mấy gã làng ngang

để mua thêm mấy trận cười cho vợi đi nỗi niềm ly hận...

Mua sách xin hỏi ông :

TRẠNG ĐỚP Nguyễn Xuân Tài
193, Gia Long — Saigon

● Ở xa xin gửi 200đ. bằng bưu phiếu

NHẬT BÁO **tiền tuyến**

Năm thứ 8 ✯ số 2.186 ✶ Thứ Hai 19-6-1972

CQ phải trở lại lối đánh xưa cũ trước 29.3.72 bởi vì các

# Cuộc oanh tạc dữ dội tại miền Bắc khiến B.V. khó tiếp tục chiến tranh qui ước

## Hơn 2 tháng qua, đã có gần 500 chiến xa CSBV bị hạ

SAIGON (AP) — Các cuộc không tập gia tăng dữ dội của phi cơ HK đã giảm bớt phần lớn khả năng tiếp tế chiến tranh qui ước mà CSBV đã phát động mới đây với chiến xa và trọng pháo. Tuy nhiên các viên chức HK nhìn nhận rằng khó mà có thể ngăn chận cuộc vận chuyển binh lính võ khí và đạn dược từ miền Bắc vào miền Nam. Mặc dù đã ngưng sử dụng chiến xa và trọng pháo quân BV vẫn có thể áp dụng lối đánh xâm nhập hoặc du kích tấn công, mà họ đã từng áp dụng trước ngày 30 tháng 3 trước đây. Một số viên chức HK tin tưởng vào các cuộc không tập phá hoại các cơ sở kỹ nghệ cùng hệ thống vận chuyển tiếp tế và việc phong tỏa các hải cảng BV bằng thủy lôi có thể ép buộc Hà Nội đi tới việc thương thuyết về 1 giải pháp hòa bình.

Tuy nhiên người ta thấy dường như yếu tố quyết định đưa tới hòa tâm là do yếu tố chính trị hơn là quân sự.

Vấn đề là việc chờ đợi kết quả xoay quanh các cuộc hội đàm giữa Hà Nội và các đồng minh Nga Sô và Trung Cộng. Quyết định tại thương thuyết có thể chịu ảnh hưởng của chuyến viếng thăm Hà Nội của Chủ tịch Sô Viết Nikolai Phdgorny vào tuần này và cuộc viếng thăm Bắc Kinh của cố vấn Mỹ Henry Kissinger vào tuần tới.

Các viên chức Hoa Kỳ cho rằng nhờ sự cải thiện kỹ thuật chuyên môn với các loại bom chính xác được hướng dẫn với tia Laser chiến dịch oanh tạc Bắc Việt đã hoàn thành chóng chỉ trong 3 tuần lễ so với thời gian 1 năm không tập trong chiến dịch 1965-68 trước đây.

Một viên chức cao cấp thuộc Không lực Hoa Kỳ cho biết sẽ không còn 1 mục tiêu nào «xứng đáng» còn đứng vững tại miền Bắc, nếu Hoa Kỳ tiếp tục oanh tạc thêm 3 hay 4 tháng nữa. Viên chức này cho rằng: «Các mục tiêu tối quan trọng đã bị phá hủy hoàn toàn mà BV không thể làm cách nào ngăn chận được».

### Gần 500 chiến xa CS BV bị phá hủy

HOA THỊNH ĐỐN (AP) — Nguồn tin Ngũ giác Đài cho biết

XEM TIẾP TRANG 6 S

## CẦN BIẾT

### B. S. THƯỜNG TRỰC

Tối chủ nhật 18-6-72 từ 14g30 đến 6g sáng thứ hai.

Trưa thứ hai 19-06-72 từ 13g đến 14g30.

BS Lê thị Tuyết 36bis Ngô tùng Châu SAIGON

— Nguyễn khắc Chương 534/a Trương m Giảng SAIGON

Thứ hai 19-6-72 từ 14g30 đến 6g sáng thứ ba.

Trưa thứ ba 20-6-72 từ 13g đến 14g30

B.S Đặng ngọc Thọ 2-A An Điềm CHOLON

— Thái minh Hồng 412 Trần quí Cáp SAIGON

— Trần văn Thịnh 144c Yên Đỗ SAIGON

Đọc trang 4: NỤ HỒNG
QUỲNH-CHI và TRÚC-THỦY phụ trách

## PHỞ

### Trận chiến cuối cùng

**25** — Kể từ 17-6-72, khoảng 200 Anh Hùng Diệt Giặc và Chiến sĩ Xuất sắc thuộc mọi quân Binh chủng Chủ Lực Quân, Địa Phương quân và Nghĩa Quân đã có mặt tại thủ đô để dự lễ trong 5 ngày, nhân NGÀY QUÂN LỰC.

Nguồn tin từ Cục Chính Huấn cho biết đã có nhiều cơ quan đoàn thể tại Thủ đô sẽ thết tiệc khoản đãi các chiến sĩ hữu công nói trên mà mở đầu là nghiệp đoàn Ký giả VN vào tối 17-6 (thay vì 18-6 như bài hôm qua đã ghi lầm).

5 ngày kể cũng vừa đủ cho Quân Dân phì tình cá nước. Cứ tính mỗi ngày 2 đại yến và 3 tiểu yến thì 5 ngày ít lắm cũng có tất cả 9 đại yến và 12 tiểu yến. Rượu mừng chắc chắn sẽ cháy môi

Được biết: sau 5 ngày kể trên, một số Anh Hùng Diệt Giặc lại còn được xuất ngoại đi du ngoạn phần các chiến sĩ xuất sắc sẽ chia nhau đi nói chuyện tại các tỉnh.

Nếu kể về phương diện đãi ngộ Chiến Sĩ Anh Hùng thì chương trình nói trên chứng tỏ chúng ta đã có một chính sách ưu đãi khá đầy đủ.

Chương trình đón tiếp các Chiến sĩ Anh Hùng có lẽ giờ này đã vạch xong. Không hiểu nếu có những ý kiến thì có thể thêm thắt vào chương trình đó được không? Tuy nhiên chúng tôi vẫn xin nêu ra đây:

1) Trước hết, chương trình thăm viếng nên giảm thiểu để các Chiến sĩ Anh Hùng có nhiều thì giờ nghỉ ngơi, giải trí và thanh toán công việc riêng của họ. Phải nói rằng 5 ngày về thủ đô, ngoài việc dự tiệc hay tiếp tân, phải là 5 ngày xả hơi của các chiến sĩ.

2) Giới Văn nghệ sĩ thủ đô nên tổ chức 1 cuộc gặp gỡ các Chiến sĩ Anh Hùng trong khi chờ đợi dịp đi thăm viếng các mặt trận.

3) Các rạp chiếu bóng trong Đô thành có phim hay nên mời các Chiến sĩ Anh hùng đi xem.

4) Các nhà sản xuất phim VN có phim mới đã hoàn thành nên oanh cho 1 buổi chiếu ra mắt đặc biệt cho các Chiến sĩ Anh Hùng. Có thể phối hợp với các chủ rạp hoặc nhờ các ký giả điện ảnh đứng ra tổ chức như đã tổ chức

(Xem tiếp trang 6)

Lễ Trình diện Lực lượng Nhân Dân Hòa Hảo tỉnh: quyện tòng quân chống Cộng đã cử hành trọng thể tại Tỉnh An Giang hồi sáng 16-6.
HÌNH TRÊN: Các Thanh Niên Hòa Hảo với khí thế hăng say diệt giặc.
(Ảnh Thanh Huy)

★ Phóng sự của HẢI BẰNG

# CÁC TAY SÚNG tái xuất chiến trường

### Một thanh niên khoái đi lính Nhảy dù và sợ không đủ... ký lô

**16)** Theo nhận xét của chúng tôi, nhiều anh em lúc đầu tỏ ra nhút nhát, nhưng khi đến Trung tâm Quản trị Trung Ương là họ tỏ ra hăng hái vui vẻ. Được hỏi tại sao có sự thay đổi đột ngột như vậy, 1 đào binh trình diện đã nói với chúng tôi, nhờ ở đây «Trung tâm QTTU» chơi điệu, thế nên anh đã xoá được mặc cảm mình là «thằng» đào ngũ.

Hai thanh niên Đào văn Lâm và Trần v Lành đã tâm sự với chúng tôi, trước đây các anh là binh sĩ của ĐPQ lưu động ở Biên Hòa, ở Biên Hòa, sau thời gian đào ngũ sống thật khổ sở, giờ đây các anh đang hối hận và muốn được phục vụ tại những đơn vị tác chiến dữ dội để quên những sự bê bối của mình từ trước.

Lâm nói với chúng tôi «Hai đứa em tính trước rồi, khi ra trình diện hoặc đi Nhảy dù hay Thủy quân Lục chiến — binh chủng nào cũng được».

Sao hai anh không có ý định trở lại đơn vị cũ?

Anh Trần văn Lành tươi cười:

— Ở đơn vị cũ nhiều anh em biết mình đào ngũ — quê lắm.

— Vì sao các anh định đi Dù hay TQLC?

Lâm đáp nhanh:

— Tụi em có mấy thằng bạn đi lính Dù và TQLC, hễ tụi nó về phép là anh em cả xóm xúm lại nghe kể chuyện đánh giặc có nhiều trận đánh tụi nó kể giống y như trong hát bóng vậy đó, khoái chi lắm sao.

— Nếu đi Dù hay TQLC là phải đánh giặc ở các vùng xa,

Đào văn Lâm vui vẻ!

— Biết chứ, tụi này chấp nhận mà Anh!

Lành xen vào:

— Xa có vùng 1 Chiến thuật (Quân khu 1) là cùng chớ gì... Hồng phải kén, chớ đi đánh giặc xa chừng nào là khoái chừng ấy.

Chúng tôi dò xét:

— Các anh không ớn sao?

Đào văn Lâm nói nhanh:

— Tụi em quan niệm chết sống là do số mạng... cả anh à.

### Em nhẹ cân quá không biết cho đi Nhảy Dù được không?

Một thanh niên đào binh trình diện khác (anh Tuất) tươi cười hỏi chúng tôi:

— em nhẹ cân quá không biết người ta có cho em đi lính Nhảy dù không

— Anh bao nhiêu ký lô?

Thanh niên này tươi cười,

— Em có 42k thôi

— Anh bao nhiêu tuổi?

— Mới mười tám tuổi rưỡi... hè.

— Trước đây anh đi lính gì?

— Dạ em đi Nghĩa quân rồi sau đó em đào.

— Vì sao thích lính Nhảy Dù

— Em thấy đi lính nào cũng là lính, chẳng thà mình đi lính Nhảy dù có cơ hội đánh giặc dữ dội và có cơ hội du lịch đó đây luôn.

— Anh có gia đình chưa?

— Em còn con nít mà vợ con gì. Gia đình em khá giả lắm, nhưng em không thích học, khoái đi lính chơi!

— Khi anh đi lính, gia đình anh phải phản ứng ra sao?

— Lúc đầu bà già không muốn, nhưng về sau bà già cũng theo phe em.

— Tại sao lại đào...

— Tại trong đơn vị em có mấy tay «cà chớn» làm em chán.

Trong lúc đào bà già lo quá ẻ, khi nghe ra trình diện bà vui ghê!

(CÒN NỮA)

**Chiến Dịch «Tình QUÂN DÂN»**
**Hưởng ứng ĐỠ ĐẦU CÁC ĐƠN VỊ và CHIẾN SĨ VNCH là ĐÓNG GÓP CHO CHIẾN THẮNG**

### Thông Cáo của TIỂU KHU BÌNH LONG

BCH/Tiểu khu Bình Long trân trọng thông báo cho các QN thuộc các đơn vị trực thuộc TK/Bìnhlong được rõ:

1) Các Quân nhân vắng mặt bất hợp pháp
2) Các QN mãn khóa học.
3) Các QN đi phép hoặc công tác bết hạn.
4) Các QN xuất viện
5) Các QN thất lạc trong thời gian biến cố vừa qua, và tất cả quân Nhân khác hiện còn ở tại nhà.

Hãy đến trình diện tại Ty Xã Hội Bình Dương: Thời hạn 10 ngày kể từ ngày ra thông cáo này. Tại nơi đây sẽ có Ban 1 Chi Khu Chơn Thành tiếp nhận.

Quá thời hạn trên, Quân nhân nào không đến trình diện sẽ coi như đào ngũ.

KBC.43.40, ngày 17-6-1972
Đại Tá TRẦN VĂN NHỰT
Tỉnh trưởng kiêm Tiểu Khu trưởng
BÌNH LONG

### CÁO LỖI

Vì tác giả bịnh nên bài «Kontum» phải gác 1 kỳ. Xin cáo lỗi cùng bạn đọc

TT

• hồi ký •

# đường đi không đến

★ của XUÂN VŨ

Một binh sĩ nào đã viết ở đây đôi dòng cỏi xuống đây? Cái đế súng cối này đã từ trên vai 1 binh sĩ nào tụt xuống đây. Nó không muốn rơi xuống đây nhưng vì người ta vứt nó xuống thì nó phải nằm lại ở đây. Người binh sĩ đó tên gì, ở đâu anh ta đã vác cái khối sắt này từ bao lâu và anh ta đã nghĩ gì khi trút cái quả nợi con này xuống đây?

Trời ơi! tôi không thể hiểu được cái sức lực nào đã chuyển nổi cái đế cối 81 ly qua những dãy núi trùng điệp này. Trong khi tôi chỉ mang có cái balô đựng toàn những đồ dùng của riêng tôi, nghĩa những đồ ăn, đồ mặc đồ ngủ mà chỉ tôi xài, không ảo có quyền động tới trong khi mà tôi tìm từng mẩu giấy, từng cái vỏ lưỡi bào, và tất cả những đồ vật có sức nặng bằng cái nút áo trở đi để mà giảm chánh, trong khi mà tôi chỉ mang giúp cho anh bạn chứ thân của tôi 1 cái áo mỏng nặng không đến 300 gờ ram và chỉ trên 1 quãng đường thì anh chiến sĩ này đã vác ngoài cái ba lô của anh ra, cả cái đế cối này, một món đồ vật của anh nhưng lại không phải là của anh, không phải trên một quãng đường mà là suốt một con đường..

Đừng ai chê trách anh, đừng ai buộc tội anh! Tôi xin làm biện hộ sư cho anh tới cùng. Anh chiến sĩ ấy là con người. Anh ta phải biết suy nghĩ, phải có lương tri. Vì thế anh ta đã vứt cái gánh nặng đó đi. Anh vứt nó đi là phải. Bất cứ anh bộ đội con cháu cụ Hồ nào, trên đường Trường Sơn này vứt súng đi cũng đều không đáng chê trách. Người ở ngoài cuộc không thể hiểu được con người đã lao lực như thế nào.

Tôi chưa xót nghĩ đến cái vai gầy không còn thịt, đã bị cái đế cối kia cạp cho tận xương, tới cái xương sống như cái lưng đê Sông Hồng uốn lượn sao oằng vào mùa nước đỏ, tới hai hàng xương sườn nổi vồng lên và suýt bật tung ra mỗi lần chiếc đế cối kia vì một cử động nhanh hoặc bất thường, đè nặng xuống vai anh ta hơn, tới 2 cái chân cũng cũng bị những mảnh đá tai mèo róc hết thịt để lộ ra những chiếc xương cong dưới sức nặng cũng của chiếc đế sắt và nỗi bước đi, những chiếc khớp xương cứ khua lụp cụp như những ổ đạn của những chiếc xe lâu ngày không cho mỡ bò, tới những ngón chân như những cây gậy toè đầu đã để lại dấu máu trên những phiến đá tôi nghĩ đến tất cả những bộ phận của con người, con người bình thường nhất từ cái tóc cái tai cho đến cái răng cái môi của anh chiến sĩ kia, và tôi thấy rằng anh ta quả tình đáng thương hại, anh ta là người mà lại không còn giống người nào trên trái đất, kể cả tôi là đồng bào đồng bánh và đồng chí của anh.

Tôi vụt đứng dậy vì không hiểu sao tôi lại nghĩ rằng cái đế cối này là một cái nấm mộ, dưới đó là một bộ xương đang rã ra và vong hồn còn treo lơ lửng đâu trên những cành cây trên đầu tôi. Có thể như thế này...

Anh chiến sĩ đã không trút cái khối nặng của Bác Đảng đặt trên lưng anh, vì anh đi giải phóng miền Nam với cái đế cối đó kia mà. Anh đã vấp ngã, tôi nghĩ vậy và cái đế cối kia sau khi đã nằm chễm chệ trên lưng anh mấy tháng trời, nó nhân dịp đó mà trả ơn cho anh bằng cách là đè anh bẹp đi như 1 chiếc rập nhẹp đè 1 con chuột và trung thành với chủ nó cho đến giờ phút cuối cùng, cái khối sắt ấy đã lấy thân ra mà làm cái nấm che dãy xương gió cho anh.

Tôi chưa chất nghĩ đến nhân vật anh hùng của truyện dài Rerven Coóc-xa-ghin trong «Thép đã tôi»: vâng, thép trong xứ VN cũng đã tôi như thế đấy và con người được gắn cho cái danh hiệu vinh quang: «đi giải phóng miền Nam» cũng đã được tôi như thế ấy.

Tôi bỗng nhiên có cái mặc cảm: mình cũng sẽ nằm lại đây, lấy tấm đế cối này làm mộ bia.

(CÒN NỮA)

Đại Úy TRƯƠNG ĐÌNH TÀI (dấu X) luôn luôn có mặt bên cạnh anh em chiến sĩ Đại Đội 448 Công Binh Tác chiến trong mọi công tác cũng như lúc chiến đấu.
HÌNH TRÊN. Chiến sĩ Đại Đội 448/CB/TC nghỉ tay chụp hình giữa lúc đang làm công tác thiết lập các pháo đài phòng thủ (xem bài «Huyền thoại Kinh 27»... đăng trang 5 số này)

# Võ Lâm Nữ Kiệt

Tiểu thuyết dã sử võ hiệp kỳ tình

Tác giả: Gia Cát Thanh Vân — Người dịch: Tiền Phong Từ K Vân

HỒI THỨ NHẤT

### ÁM KHÍ ĐỘC BỘ CỦA BỌN HUYẾT TRÍCH TỬ

Chu Thanh chỉ tay vào vết thương trước ngực, nói tiếp:

— Các ngươi không trông thấy vết thương của ta hay sao?

Vạn Đường đang định hỏi Chu Thanh bị ám khí gì đả thương thì Chu Thanh đã thò tay vào túi lấy ra một vật đen ngòm. Vạn Đường thấy đó là một trái cầu bằng sắt, bên ngoài không có gai góc gì hết, nhưng khi Chu Thanh dùng sức khẽ quay nó 1 cái trái cầu ấy tách ra làm đôi, bên trong có kín mười mấy lưỡi dao nhỏ, mỗi lưỡi dài không đầy 5 tấc, nhưng mỏng như tàu lá xếp để ở trong trái cầu, trông như 2 cánh của con chim vậy.

Chu Thanh lại nói:

— Phen này, ngu huynh ở trong kinh bị chúng đuổi theo tới tận đây và bị đánh bại bởi món ám khí này, mỗ cũng giết được 2 tên địch cướp được trái cầu cho nên chúng không dám đuổi theo nữa.

Vạn Đường cầm thứ ám khí lạ lùng ấy lên xem lấy làm thắc mắc vô cùng. Chu Thanh tiếp: — Ám khí này tên là Huyết Trích Tử đây cũ 2 là lần đầu tiên ngu huynh được trông thấy nó, khi bấm chốt mặt của nó những lưỡi dao ở trong lập tức quay [illegible] trái cầu tự động [illegible] khi úp chụp lên đầu đối thủ trái cầu sẽ tự động đóng lại thế là đầu người đó đứt liền. Những lưỡi dao bén bên trong [illegible] có tẩm thuốc độc [illegible] dù mình có tránh [illegible] không bị [illegible] đầu mà chỉ bị lưỡi dao cứa phải 1 chút cũng đủ bị giết chết. Lão này mỗ bị mười mấy tên Huyết Trích Tử vây đánh nhất thời tránh né không kịp mới bị thương [illegible] nay về sau các ngươi có đấu với bọn Huyết Trích Tử [illegible] dùng ám khí ném nó rớt xuống hoặc dùng khinh công tránh ra xa [illegible] vây đánh thì nguy hiểm cực độ. Vạn Đường [illegible] không nổi thì chúng ta sao bay xa chạy dễ [illegible] đường để dùng thuốc bảo vệ lấy khí [illegible] tới gần nơi Thái Hành rồi. Thì không còn sợ [illegible] nay hào kiệt của năm tỉnh đang lũ lượt tới tụ họp [illegible] ta còn sợ gì mười mấy tên Huyết Trích Tử ấy

Chu Thanh bỏ chiếc mũ đội lụp xụp trên đầu xuống hỏi:

— Chả lẽ hiền đệ không sợ kẻ thù của hiền đệ nữa hay sao?

— Lúc này còn sợ hãi gì nữa, ngày thường đệ ẩn núp là chưa muốn [illegible] dây thôi, bây giờ cần phải thoát thân trước, thì còn sợ gì [illegible] nữa.

Chu Thanh lắc đầu không tán thành. Vạn Đường liền nói:

— Nếu huynh còn không đi, đệ sẽ lôi huynh đi cho mà xem.

Chu Thanh bỗng đáp:

— Hãy khoan đã

— Nói xong, ông ta vội nhảy xuống giường, nằm phục trên mặt đất lắng tai nghe ngong giây lát rồi nói:

— Đằng xa có tiếng vó ngựa, bây giờ kể chúng [illegible] đi ra cửa là đụng đầu chúng ngay.

Vạn Đường vội thổi tắt ngọn đèn, dở lời:

— Chúng ta đừng nói năng gì cả, nếu chúng ta tìm đến tận cửa, lúc ấy chúng ta mới ra tay đấu với chúng.

Trong bóng tối Chu Thanh rút bảo kiếm ra, liền có ánh sáng lấp loáng soi rõ cả mặt ông ta. Vạn Đường thấy vậy vội nói

— Chu huynh mau tra thanh kiếm vào vỏ đi, chờ khi nào kẻ địch tới tận nơi hãy ra tay cũng chưa muộn.

Chu Thanh cầm thanh kiếm vào bao, kéo Hiểu Lan tới cạnh kề dặn rằng

— Sư phụ trao thanh bảo kiếm này cho con, kiếm này là của sư tổ Lăng vi Phong truyền lại, tên là Du long kiếm.

Vạn Đường nghe nói giật mình kinh hãi, vì Du long Kiếm là một trong hai thanh bảo kiếm trấn sơn của phái Thiên sơn mấy chục năm nay. Sở tiêu Nam đệ tử của Hồ Minh thiền sư, trước kia đã dùng thanh kiếm này trấn áp giang hồ hào kiệt, không ngờ thanh bảo kiếm quý báu như thế, mà Lăng vi Phong tặng cho Chu Thanh, và bây giờ Chu Thanh truyền thụ cho thằng nhỏ này. Y sợ tai họa Hiểu Lan hiện tại chưa xứng đáng mang theo thanh bảo kiếm trong người, chưa biết chừng vì bảo kiếm này mà thằng nhỏ còn mang họa vào thân.

Chu Thanh lại kéo Vạn Đường tới gần rỉ tai nói!

— Hiền đệ [illegible] chúng ta sắp phải chia tay đến nơi rồi, mà phen này kẻ thù ngươi [illegible] không thể nào tái ngộ được nữa. Kẻ thù của hiền đệ lại ở quan ngoại xuống miền Nam này tùng kiếm vậy hiền đệ định ẩn núp ở đâu?

Vạn Đường rơm rớm nước mắt khẽ đáp:

— Cám ơn đại ca đã quan tâm cho tiểu đệ như vậy, hiện giờ đệ đang dạy học ở một thôn quê huyện Trấu Lưu.

— Có phải nhà họ Niên đấy không?

— Vâng.

Chu Thanh độ nhiên la lớn:

— Đó đệ của hiền đệ giỏi lắm, tuy nhiên nó...

Nhưng ông [illegible] một [illegible] giọng nói:

— Chúng tới đây rồi, đừng nói nữa!

Vạn Đường rất kinh ngạc, liền cúi xuống đất nghe thử. Quả nhiên đã nghe thấy tiếng vó ngựa phi tới gần cửa lều. Mọi người cầm sẵn khí giới đợi chờ. Vó ngựa tới trước cửa thì ngừng bặt. Vạn Đường ngạc nhiên ngẫm bụng: «Sao chỉ có 1 người thôi?»

Chu Thanh cũng ngạc nhiên khoa tay, đang định đứng dậy, đã nghe thấy bên ngoài có tiếng người gõ cửa gọi:

— Sư phụ sư phụ!

Quảng Triều thở nhẹ ra nhẹ nhõm, vui vẻ nói:

— Vương, Lăng đây, Hiểu Lan mở cửa đón đại sư ca đi!

Chu Thanh nắm tay Quảng Triều khẽ hỏi:

— Y có phải là người đã [illegible] là thân nhận ở trong hàng bến tiêu đấy không?

Quảng Triều gật đầu. Chu Thanh liền tiếp:

— Nếu vậy sao đệ đừng nói cho y biết là đã với ta làm sư phụ.

(Xem tiếp trang 6)

Chuyện tình lâm ly, nồng nàn, ướt át của một người vừa nằm xuống

# Thiên tình sử Mỹ - Việt của ông JOHNPAUL VAAN

### Cần Thơ nơi không hẹn mà gặp

Năm 1965 vào trung tuần tháng 7 ông Vaan trở lại VNCH sau khi được giải ngũ vì tội đã công khai chỉ trích chính sách Quốc phòng của cựu Bộ trưởng Quốc phòng Mac Namara. Trở lại VN lần thứ nhì, ông Vaan được chỉ định việc nghiên cứu chương trình Bình định phát triển.

Thành phố ông đặt chân tới để nghiên cứu chương trình này là Cần Thơ, 1 thành phố sầm uất và nhiều người đẹp nhất của vùng châu thổ sông Cửu Long. Trong thời gian làm việc tại Cần Thơ, ông Vaan đã làm quen với 2 nữ sinh của trường nữ Trung học nơi đây. Đó là 2 chị em cô Julie.

Việc ông Vaan gặp gỡ và làm quen chị em Julie không phải là một điều đáng ngạc nhiên. Bởi vì lúc đó, muốn thực hiện một chương trình phát triển bình định tới mức tốt đẹp thì ông phải làm quen với nhiều người. Quả thực thì dân chúng ở nhiều vùng thuộc vùng IV lúc bấy giờ đều không lạ gì 2 người Mỹ có một cái tên mà trẻ con thường gọi là ông «Vien Ven»

Ông Ven Ven chính là J P. Vaan ông ta nói tiếng Việt miền Nam khá thành thạo. Ông hay nói chuyện với trẻ em cũng như thường hay cho chúng kẹo và có nhiều đứa trẻ, vì thấy ông hay đùa rỡn, nên đã đặt ông cái tên ông. Khi nói chuyện với ông già bà cả ông ta thường biểu lộ cử chỉ khiêm tốn, nhã nhặn. Những người Việt tinh đời đều nói rằng ông là một người khôn ngoan và ông dùng tình cảm để mua chuộc tinh thần thiện với những người Việt mà ông muốn gần tiếp.

### Thầy trò gặp nhau ở Hội Việt Mỹ

Sau khi gặp gỡ 2 chị em Julie tại Cần Thơ và sau đó 2 năm ông mới gặp lại Julie tại Saigon.

Chắc chắn phải là duyên số, vì lần đầu 2 người gặp nhau ở Cần thơ làm gì có hẹn nhau trước thì lần thứ hai, cũng chẳng hẹn trước thế mà Vaan lại được gặp Julie. Theo lời ông Vaan tâm sự với 1 sĩ quan tại QĐ 2 thì hôm ấy, khi ông vừa vào lớp (ông Vaan dạy tại Hội Việt Mỹ Sg) thì bỗng dưng ông nhận thấy 1 thiếu nữ có khuôn mặt tròn, quen quen. Ông Vaan nói: Tôi không thể nào ngờ được rằng tôi có thể gặp lại được Julie của tôi và không dễ nhận ra lắm vì Julie cao lớn hẳn lên. Lúc bấy giờ Julie không còn là 1 cô nữ sinh bé bỏng, nhí nhảnh, vui đùa hay cười giỡn như cô bé học sinh năm nào ông Vaan mới quen.

Khi ông Vaan gặp trở lại Julie, người con gái Tây Đô nay trở thành 1 Nữ sinh viên của trường đại học Văn Khoa. Bây giờ Julie có vẻ chững chạc hơn và... đặc biệt nhất là nàng có nét e thẹn thương tình của những người con gái Á đông đang ở cái tuổi đôi mươi. Sự e thẹn thương tình của người con gái tuổi đôi mươi của xứ Tây Đô, với đôi má đỏ hồng như vừa mới đánh nhẹ lên 1 lớp phấn thật nhẹ, mỗi khi đối diện với 1 người khác phái khiến hình ảnh Julie ngày nào khắc sâu vào con tim người đàn ông trung trải như ông Vaan.

Cuộc gặp gỡ bất ngờ trong lớp học của hội Việt Mỹ đã khiến ông cố vấn Vaan và cô nữ sinh viên Julie. 1 thời được gọi là người đẹp Tây đô vô cùng ngạc nhiên và sửng sờ. Sau khi đôi bên nhận ra là đã từng quen nhau từ 2 năm trước thì cả 2 đều nhìn nhau mà chẳng nói lên lời. Cái bản tánh hoạt náo bặt thiệp thường ngày của ông Vaan không còn trong lúc này. Phần nữ sinh Văn khoa Julie cũng vậy, nét hồn nhiên nhí nhảnh, thích vui đùa hàng ngày của cô nữ sinh Cần Thơ trước đây cũng biến mất nơi nàng.

Nói cho đúng ra, cả người đẹp Tây Đô lẫn ông Vaan đều rơi vào tình trạng thông thương của 1 đôi trai gái lúc ban đầu gặp nhau đã bị «tiếng sét ái tình»

Về phía ông Vaan, ông sững sờ vì không ngờ người bạn nhỏ bé của ông 2 năm trước tại Cần Thơ bây giờ lại lớn mau và đẹp như thế. Ông Cố vấn Vaan đã ngây người trước nét đẹp thùy mị của người Nữ sinh viên đang tuổi đôi mươi. Cả 2 sự kiện đã khiến ông Vaan bối rối. Ông cố vấn, lúc bấy giờ trong vai 1 nhà giáo, đã hơn 1 lần thú nhận điều này trong 1 bữa cơm tối ở Pleiku khi 1 vị sĩ quan hỏi ông về phút gặp gỡ người đẹp Tây Đô tại Hội Việt Mỹ. Ông Vaan luôn luôn nghĩ rằng hình ảnh cô nữ sinh Julie bé bỏng năm nào sẽ không [illegible] nào còn được gặp lại, bây giờ bỗng hiện ra rõ ràng trong tâm trí ông. Hình ảnh cô bé Julie gây nao nức [illegible] ông đi khắp thành phố Cần Thơ giới thiệu những bạn bè thân thích để ông có thể thực hiện việc nghiên cứu về Bình Định Phát Triển tại VNCH mà Tây Đô là thành phố đầu tiên ông đã chân tới.

Những buổi tách rời, những bữa cơm hoặc những buổi ông cùng chị em Julie đi sâu vào những làng mạc thôn xóm của Cần Thơ như mọi cuốn phim đang từ từ quay lại trong đầu óc ông (Ở đây, cần ghi chú: ngày ấy hai chị em Julie sống trong kiếp xứ Tây Đô và luôn luôn đi đôi với nhau như cặp bài trùng. Hiện tại em của Julie cũng là 1 nữ sinh viên Văn Khoa Sài Gòn, thành thật mà nói, ngày ấy sự giao tiếp giữa hai chị em Julie và ông Vaan hoàn toàn tốt trên căn bản tình bạn.

Thế như giờ... Hai năm sau, khi ông Vaan gặp lại Julie thì ông cảm thấy có một cái gì khác xa tình bạn năm xưa, lần gặp gỡ này, ông Vaan mơ hồ như tình bạn năm xưa đã biến đổi sang tình yêu.

Về phần Julie thì cái hình ảnh

XEM TIẾP TRANG 6 G

Toàn quốc nhiệt liệt tham gia chiến dịch

# Tất cả cho Chiến thắng

• HT

### Giới tiểu thương đg Minh Mạng và đồng bào lương giáo xứ Bắc Hà tặng chiến sĩ tiền tuyến 750.000đ nhân ngày Quân Lực

Hưởng ứng chiến dịch «Tình quân dân» do TCCTCT vừa mới phát động ngày 15-6-72, 26 tiểu thương bán lẻ phụ tùng xe đạp và xe gắn máy đg Minh Mạng Sg gởi tặng 650.000đ và đồng bào xứ Bắc Hà [illegible] Lý Thái Tổ Saigon gởi tặng 100.000đ cho chiến sĩ tiền tuyến nhân ngày quân lực.

Trong cuộc diện kiến với Trung Tướng Trần văn Trung, Tổng Cục Trưởng TC/CTCT vào hồi 16g 0 ngày 16.6.1972 để trao các số tiền trên ông Trần Hiếu đại diện 26 tiểu thương đg Minh Mạng nói rằng «Số tiền tuy nhỏ nhoi đối với 1 triệu chiến sĩ QLVNCH nhưng nó thể hiện sự đồng tâm nhất trí của toàn Quân toàn dân trong công cuộc chống CS xâm lăng đồng thời nó thể hiện tình đoàn kết chặt chẽ Quân dân cá nước». Cũng trong dịp này cụ Ng ngọc Thảo Chánh trương xứ Bắc hà cho biết: «Đồng bào lương giáo tại Giáo xứ Bắc Hà đều ngưỡng mộ trước tinh thần chiến đấu kiên cường của toàn thể QLVNCH, nhất là ở các Mặt Trận An Lộc, Trị Thiên và Tây Nguyên. Mọi người đều tin chắc sự phản công tái chiếm lại các vùng tạm thời rơi bỏ chỉ là vấn đề thời gian»

Trung Tướng Tổng Cục Trưởng Tổng Cục CTCT đã thay mặt tất cả chiến sĩ QLVNCH gởi lời cám tạ chân thành về lòng ưu ái của giới tiểu thương Minh Mạng cùng đồng Bào xứ Bắc Hà đối với chiến sĩ tiền tuyến.

### Phái đoàn Nhân dân tỉnh Phong Dinh đi ủy lạo chiến sĩ và cứu trợ đồng bào chiến nạn Quân Khu 3

Phái đoàn Nhân dân tỉnh Phong Dinh đã lên đường ủy lạo chiến sĩ thương bệnh binh và cứu trợ đồng bào Chiến Nạn tại các tỉnh thuộc lãnh thổ QK 3. Phái đoàn gồm khoảng 30 người do ông Chủ tịch Hội đồng Tỉnh Phong Dinh và Thị xã Cần Thơ kiêm Chủ tịch Ủy ban Hậu phương Yểm trợ Tiền tuyến và Cứu trợ Nạn Nhân Chiến cuộc hướng dẫn.

Phái Đoàn đến Tổng cục CTCT vào lúc 15g ngày 17-6-1972. Tại đây Phái Đoàn đã được Trung Tướng Trần văn Trung Tổng Cục Trưởng Tổng Cục CTCT tiếp kiến. Trong dịp này ông Trưởng Phái Đoàn cho biết, tất cả tặng phẩm do

XEM TIẾP TRANG 6 X

# TIỀN TUYẾN · HẬU PHƯƠNG

*LINH TRANG phụ trách* ● *Bài vở Thơ xin gởi về: HỘP THƯ SỐ 4* ● *NHẬT BÁO TIỀN TUYẾN – SAIGON*


**Gia đình LÍNH**

## Ý NGHĨ VỀ ĐỜI LÍNH

● THỤY-NGUYÊN

TVĐ TỪ THƯƠNG DẠ VŨ – SAIGON

–★–

(TIẾP THEO)

— Ngày mai mình sẽ có một cuộc sống mới Cảnh nhỉ ?

Tiếng nói dịu dàng như con gái của Dũng đã kéo chàng về thực tại. Cảnh cúi xuống cầm lấy chiếc muỗng quay cục đá trong ly café.

Dũng gật gù. Đúng vậy ! mình không thể sống phây phây hưởng thụ trong khi bạn bè.. anh em đang lăn xả vào cuộc chiến tuy rằng có đứa đã gục ngã, có người đã trở về với đất mẹ gỗ nhưng máu chúng nó đã hòa với đất đã tô thắm ngọn cờ VN ngạo nghễ. lý tưởng quá phải không Cảnh.

— Lý tưởng thật ! Tại sao bọ dám ra đi mình cho lưởng ly ? Tại sao mình phải nhờ họ trong khi mình vẫn có thể bảo vệ được mình kia mà ?

— Mày có bao giờ nghĩ rằng sau buổi chia tay này chúng mình không còn gặp gỡ nhau không ?

Cảnh nhếch mép cười buồn ;

— — Mày muốn nói đến cái chết chứ gì ? Đã là con người ai mà không sợ chết phải không Dũng. Tao cũng vậy ! Tao vẫn biết tao còn yêu đời, mày vẫn còn luyến tiếc cái thể xác này. Nhưng đối với tao cái chết không thành vấn đề vì nó có thuộc quyền bọn của mình đâu ? Chưa định tất cả Dũng ạ ! có bao giờ cả gia đình đang ngon giấc mà họ biết rằng mình sẽ bị banh xác bởi trái bích kích pháo đâu ? Do đó, tao nghĩ nếu mình bị chết vì một lý tưởng, vì một niềm tin thì cũng nên chết lắm.

(CÒN NỮA)

**Hộp thơ LINH TRANG**

THC NG DU. Hai bài thơ của bạn, tôi đã chuyển cho mục thơHV mong bạn theo dõi nơi đây nhé thân.

ĐINH XUÂN TƯƠI Kbc 4022 Chị cám ơn em đã dành cảm tình cho TTHP và chị LT nên đã gửi bài đóng góp hằng bài và còn gửi thư «vấn an» chị. Chị cảm thấy tâm trạng của em bây giờ giống như các thanh niên chúng ta hiện giờ. Em lại là lính chiến, 5 năm chiến đấu, 6 lần bị thương. Nói với em lời ca ngợi cơ ? Chị thấy em còn xứng đáng hơn lời đó. Tuy nhiên với chị em chúng ta em thật đáng mến. Em thẳng thắn, em trung thực, em đa cảm tất cả người em đều có «chất» đáng quý. Chị không muốn nghe em nói chán sống em bảo bây giờ em rồi chiến đấu và làm lính kiểng. Làm lính Quân cảnh đâu phải là lính kiểng? còn biểu lầm và thành kiến thì bao giờ lại không có ? Nhưng chị chắc như lính QC Tươi thì dễ mến. Để chị rồi tí sẽ biên thư cho em, nhưng con trai không nên vội vĩnh nha, và chị mong em đọc ở đây hơn. Thân.

**Chàng ngoài chân mây**

## TÌM LẠI NỤ CƯỜI

✱ LÊ-TRẦN-VŨ

(dấu ái trọn về YÊN-GIANG)

(TIẾP THEO)

Buổi sáng sớm sau cơn mưa đầu mùa ngoài lan can 1 đám mây thật to đang bao lấy khung trời rộng lớn mênh mông hết ngắt.. tôi vẫn thế nằm như có không cử động không lay động cả giờ 1 giấc ngủ cho hết ngày hôm nay. Nay là ngày phép mãn khóa học quân sự cũng là ngày phép đầu tiên của cuộc đời tôi vào lính.

Tôi không cần quan tâm đến việc tư riêng cá nhân của ai 1 tối, chính con người tôi muốn ra đi không muốn quay trở về để sống tiếp tục 1 đời sống tự chọn nữa, tôi bắt lực trước cuộc sống của con người mình, tôi quyết ra đi sống như các bạn thân thích các bạn đồng đội.

Tôi chấp nhận bước chân vào đời lính chiến Sư thua thiệt cho tôi duy nhất là một người con gái một tình yêu nhỏ bé ngày nào đây có những kỷ niệm khó phai mờ nay tôi ra lính cố tìm quên nàng.

Lan là người con gái có cuộc sống bình thường, có một nét nhan sắc dễ nhìn, làn da trắng mịn khi nàng mặc áo mông đẹp nhất quyến rũ nhất là khi nàng sống hẹp với chiếc áo dài trắng khi còn là 1 cô gái nữ sinh trung học cùng trường với tôi nhưng nàng dưới tôi 2.3 lớp. tôi chỉ biết đối với nàng con gái thôi. Vì thế tôi lúc còn đi học đeo đuổi nàng như bóng với hình và tôi ôm ấp một giấc mơ là tôi sẽ chiếm được nàng. lý luận không chính xác này các bạn cùng lớp với tôi tụi nó «cà» nếu tôi được nàng «tình» vì thì tôi được tôn vinh là : «người hùng tình ái của nàng» với quá quyết vì tôi có một mẫu tự là «tình yêu không ai đợi là tình yêu không thành thật» và nếu không thì tôi sẽ sống 1 bị đời bạc đãi ? và từ đó cuộc sống tôi thay đổi...

Mưa rỉ rả những hạt mưa không vắng 1 âm hình như có bão đâu vùng cao nguyên tôi chồm ngồi dậy với lấy cái máy radio để bên bàn viết chờ ý của tôi là để nghe đài Sg nói tin tức về vụ bão 1 vụ bão không phá lệ nói là bảng cảm đều có 1 cái tên bão trong đài khí tượng tìm ra dấu chừng vùng bị bão không khỏi không bị thiệt hại nặng nề hay chút ít có khi còn nghe tới người bị bão chết ?! những vụ bão ấy tôi mường tượng đến chắc kinh khủng lắm nhỉ mặc dù tôi sinh ra cho tới trưởng thành và đang ở trong lớp trẻ mang trên mình bộ đồ màu xanh đang sống trong đồng đội cũng chung 1 ý hướng là chiến đấu trong sự sống còn của đất nước là 1 người lính trẻ — thật trẻ chẳng ! vì tôi mới là cậu học sinh ngày nào đây nay thay đổi y phục thay đổi màu da (màu da quân trường sạm nắng đen nhưng rắn chắc) con người tôi hoàn toàn còn nguyên thủy — không thay đổi — là diện mạo không chút khác lạ, bấp tay gương mặt nó nang hơn lúc mới bỏ sơ ra quân vụ thị trấn nộp đơn, bây giờ tôi tám xem mình như một chàng lực sĩ hạng... kiểu đi nhé ! tôi trở lại thì nắm như cũ sao hôm tay tôi cũng ngủ thêm năm chu vầy hoài — mọi giấc ngủ ít khi tìm thấy từ ngày vào quân trường đến nay : tôi nhìn lên chiếc đồng hồ thấy kim chỉ 9 hrs 13 sáng trưa quá rồi nhỉ ! bố mẹ tôi tất cả đi làm cả mấy đứa bé nghỉ lễ đều dắt nhau đi cine hết, hồi tôi qua tụi nó rủ tôi đi cine hay và thảo cầm viên chơi, tôi nói anh không có tiền mấy em tôi nói để tụi nó bao cho. tôi cám ơn chúng nó, "khỏ cho thân mình quá nhỉ làm anh mà cái bóp rỗng tuếch chưa đủ 5 đồng — nhục cho thân phận mình quá ?!

Tôi nói sáng mai anh bamấo bạn đi thăm vài thằng bạn, tụi nó còn tiếp tục học, gia đình mấy thằng bạn tôi không như mấy đứa khác như tôi và Tuấn, Tuấn từ khi khám sức khỏe đ khóa phi hành nó mộng trở thành Anh lính «bảo hoa phong nhã» nó thích chiếc áo bay đen và nó thích được các em nhìn nó với cặp mắt đầy cảm tình luyến nhớ, tôi không còn gặp nó sau khi tôi bị trả lại hồ sơ dân quân.

(CÒN NỮA)

### ● LÍNH NHẮN TIN

H/S PHÙNG VĂN Ở Kbc3570 nhắn mẹ là Phạm thị Thố ở Gia Định. Sức khoẻ thế nào ?

LÊ THỊ BÉ NĂM KBC 3493 nay phục vụ tại đâu ? hãy cho Nguyễn thanh Hùng KBC 4926 biết tin.

NGUYỄN VĂN LỚN ở SĐ 1 BB nhắn mẹ là Nguyễn t. Long ở Cầu Nói, con hiện điều trị tại Bệnh viện Nguyễn tri Phương. Huế.

T/S PHẠM V. HẢI mong thư Phạm v Tô ở Bến tre bây giờ ra sao.

Em là NG T. PHỤNG ở Thốt nốt An giang nhắn tin chị là Ng t Lan ho đau cặng về gấp.

— PHẠM KIM ĐÔNG trước ở Pháo binh nay đổi về đâu thư về cho Phạm hoài Thu ở Sóng trăng biết tin gấp.

T.S NĐ V HIỆP nhắn chú là Ng v Liêm ở Kiếnphong cháu hiện ở Kbc 4137,

VÕ V BÉ trước ở Mỏ cày bây giờ ra sao? hãy cho Ng v Hiệp ở Ngân hàng phát triển kỹ nghệ VN biết tin.

Th/S TRẦN ĐA THIỆU T/o Nguyễn ngọc Hồ và Đ/u Nguyễn b. Thắng. Tất cả hiện phục vụ tại đâu? cho Đ/u Nguyễn bá Tước KBC 4469 biết tin.

NGUYỄN HỜN KBC 4952 Nhắn bác là Th/tá Nguyễn đình Thiệp nay ở đơn vị nào ?

LÊ VĂN HOÀNG KBC 4919 vẫn mạnh khỏe. Mong tin cha là Lê v Lễ hiện giờ ra sao ?

PHẠM THỊ HOA ở Nguyễn bỉnh Khiêm Saigon, muốn biết tin chồng là Nguyễn văn Chất nay đã hồi hương chưa xin liên lạc về số 26/20D Nguyễn bỉnh Khiêm saigon

NG HỮU HIỀN nay ở đâu ? Xin thư cho Trương Công Năm kbc 6897 rất mong thư.

NG VĂN HÁO Kbc 7090. thư cho Cha là ông Ng văn Chiết hiện ngụ tại số 9/3 Ng an Ninh, Dĩ An Biên Hòa.

TRẦN THỊ CẨM NHUNG nhắn mẹ là bà Trần thị Ba ở An Giang. Con đau cặng. Mong mẹ lên thăm.

NG VĂN DUỒN ở Kbc 4631 nhờ tin anh Ng văn Hai hiện nay ở đâu ?


**ở một đời riêng**

tiểu thuyết của DU TỬ LÊ

– Truyện tình của một người con gái trong chiến tranh.
– Tác giả là một trong mười tác giả được ưa thích nhất hiện giờ (qua cuộc phỏng vấn của Tuần báo Khởi Hành).

Tân Văn xuất bản – Giá Nhất định 80đ.

**NỤ HỒNG**

KHUÔN VƯỜN CỦA TUỔI THƠ

✱ QUỲNH-CHI – TRÚC-THUY phụ trách

**Ý NGHĨ HỒNG**

## VU-DƠ

★ THẾ-DU

TVĐ TỪ THƯƠNG DẠ VŨ – SAIGON

● Cho bà con trong TVĐ ; Từ Thương Dạ Vũ

### Du

Em ngồi thật lâu bên khung cửa sổ màu tím, dì gió bay vào đùa nghịch, mặc em đang hờn dỗi với Sao cứ vào làm rộn em mãi thế. Một nhánh phượng ai bỏ trên «ấn thư», ngồi bật dậy vuốt nhẹ từng cánh hồng xao, chắc của anh Thành cho em đây, mở ơ hay ! cái ông anh vô duyên tệ, «người ta» đang hờn mà, ai bảo bối lộ, có ai cần mô, vất cánh phượng qua ô cửa em dẫm mạnh gót chân, ối chao, đau chân quá, nền gạch lạnh buốt, cứng và...dễ ghét làm sao, mẹ đi vào nhìn em cười.

— Sao thế con ? hồng sợ sập nền nhà à, giận anh Thành hở ?

Em chớp chớp mắt. Ơ ! sao mẹ trêu con ? con giận hờn cả mẹ bị chứ, con sẽ bỏ cơm và nhe huyền mãi, mẹ dỗ dành bấn mệt luôn. Mơ nè ! mẹ nhớ hồng ? hôm nọ anh chọc con ! con giận dỗi tuyệt thực mấy hôm. Ối chao ! con xanh dễ sợ. bố về con mách bố, bố mắng anh hai và mẹ cũng bị bố dọa... đánh đòn. mẹ phải hòa vì con trước, bối lộ cả ô mai nè, mẹ cam thảo con mới hòa ! mở, mẹ dỗ nỗ yêu mấy cái, bi chứ nhớ lại con còn nghe ê cả đầu dày nè.

Con lại nghĩ vu vơ mất rồi. Hai giọt lệ nóng lăn trên đôi má. em lại gục mặt cúi đầu. Mẹ lão đầu bỏ vào trong, em bỗng dưng giận hờ. tất cả, từ gió mây đến bè bạn dau yêu.

Anh Thành đến bên em, thầm thì như ru ngủ,

— Bé cưng ! còn giận hờn anh hông ? mẹ mắng anh nãy giờ, cô bé chưa hay hờn anh thua cuộc rồi cô bé ơi, mở nè ! Lần sau nếu muốn giận hờn phải «signal» anh biết trước nghe. Anh để tiền mua ô mai dỗ bé.

Em buồn cười khi nghe anh hoài lối nhắc một điệp khúc khổ dành khi con bé nhe huyền, và còn bực tức, em :

— Ơ, lạ chưa ? ai giận hờn chi anh, con giai chi mở nhe huyền vì mẹ, hay chọc «người ta», còn...

Anh ngắt lời em :

— Cô bé dễ ghét chưa, anh trêu «người ta» chứ có trêu cô bé Du của anh mô.

Ngẫm người giây lâu, ừ ! em thua cái tài nói chuyện của anh rồi, con giai chi mở nói như chim kết, lại trêu chọc mới tức chứ.

Bỏ mặc anh ngồi nói, em lặng lẽ cúi đầu, em yếu đuối vô ngần, muốn thét gào bằng ngôn ngữ chưa quen và hay thả quả bóng lịch hồn đi hoang ngoài cửa sổ.

### Thành

Suối tóc mây cô bé thả bềnh bồng Du bé nhỏ đọc ...

Cô bé có lẽ đi lên đồi, mở đồi ở mô nhé ? tôi nghe Du kể hoài về ngọn đồi...«huyền thoại» mở lạ chưa. tôi vẫn chưa thấy ngọn đồi ! bao giờ, cô bé hay mơ mộng vu vơ quá đi thôi.

Đi chờ tôi đi ngủ thôi dì gió ạ. thôi rồi, tôi «chiếm» kí tình mộng mơ của Du mất rồi, dzì gió có là ai mô, ! bóng hình được kết tinh bằng khối óc tưởng tượng khá phong phú của con bé tên Du chăng ?

(CÒN NỮA)

**Truyện tuổi thơ**

## THỊ TRẤN BỤI HỒNG

● Viết để nhớ lần đến L.X. cùng ĐỊNH !
● Và để tặng chị Linh Trang, Ngọc Tuyết Khánh Vân, L. T. Hoàng Oanh và em nhỏ Ng. V. Thoại Anh !

✱ ĐỖ-LỆ TRƯỜNG-CHINH
(gia đình mũ nâu 845)

(TIẾP THEO)

— Ờ..! hay em với chị Chuyên đi ăn quà nhé!

Bao từ giờ kiến phê rồi trị an rồi. Và lại chị đã hứa với em lúc nào lên L.K. Sẽ đi ăn quà mì em đấy!

— Thế ài cũng được bé ạ nhưng kỳ kỳ làm sao cô bé nhỉ?

— Phương này quả là xa với chị Chuyên thì sợ gì chị hở?

— Thôi cũng được chìu cô bé vậy!

Thế là cả hai nắm tay nhau quay xe trở về chợ Long Khánh ngay sau đó. Thoại Anh gửi xe trong nhà một người bạn rồi dung dăng dung dẻ mì Chuyên đi ăn quà.

— Chị Chuyên cũng em thường thúc những món quà vặt nơi thị trấn bụi hồng này lúc nào về sg có dịp đừng quên viết bài giới thiệu nếu ngon mì bè bạn nghen!

— Cái gì chứ việc ấy cô bé đừng lo chị Chuyên giới thiệu hay ghê lắm không chừng thiên hạ ở sg kéo nhau lên đây thưởng thức một phen đấy chứ !

— Thế à ! chao ơi ! ai mờ được chị Chuyên giới thiệu chắc đắt lắm nhỉ?!

— Hy vọng đúng thế cô bé ạ!

— Em với chị ăm «bún riêu» nhé!

— Còn gì bằng nữa. bún riêu là món ăn chị Chuyên thích nhất cô bé ạ.

Cả hai tiến vào hàng bún riêu Chuyên cố tạo vẻ tự nhiên ghê lắm mới có đủ can đảm ngồi xuống ăn bún riêu Nhưng dường như bao tử Chuyện đang lên tiếng thì thầm ở đây lạ mọi lạ người sợ gì nhiều rửa ?.!!.Ờ nhỉ? sợ gì . Chuyên hỉ ? ! ! Thoại Anh nheo nheo mắt lên tiếng:

— Chị ơi ! cho em hai tô bún riêu nha!

— Vâng ạ ! Thế hai cô có ăn rau chín hay rau sống nhỉ?

Cô bé quay sang cỏi Chuyên ngay

— Chị ăn rau sống hay chín?
— Chín !
— Chị ơi cho em hai tô rau chín ạ!

(CÒN NỬA)

Thương cha, chồng, con, của chúng ta đang xông pha nơi vùng lửa đạn, hoặc đã hy sinh cho đất nước, các bạn gái hãy tích cực yểm trợ tiền tuyến vật chất lẫn tinh thần.

*Giòng thơ*

## Hùng Việt

sưu tầm ● phiên dịch ● sáng tác ● bình luận

✱ do LAM-GIANG phụ trách

### Tiễn

*Chia tay rồi đau đớn gì không?*
*Nửa đêm nước mắt chảy trong lòng*
*Vì vu khói thuốc buồn ghê gớm*
*Mấy đuốc sao chìm ngang nỗi sông*

●

*Ơi ôi xuân nào tươi ngoài kia*
*Nhà ai cửa khép gió không về*
*Người bên chân trời đánh giặc mướn*
*Ta theo cuộc đời đi viết thuê*

●

*Thương ai như người xưa ngày xưa*
*Thoáng bóng vàng bay ngỡ bóng cờ*
*Ba thu tận tụy mềm yên ngựa*
*Quán trọ hờ trường đêm gió mưa*

●

*Lời sao nhầy nhụa sao tanh máu*
*Tương tư chi lớn cánh tay gầy*
*Tình sao sặc sụa mùi cơm áo*
*Số kiếp nào lên sương muối đầy*

●

*Chia tay rồi mơ ước gì không?*
*Đường xa hiu hắt nhớ nhau cùng*
*Mai về đất trở duyên thành thị*
*Tự bước chân đi đời trở bông*

Hoàng Trúc Ly

Sức mạnh của thanh gươm và ngọn bút phải phụng sự cho lý tưởng thì cuộc đời mới có ý nghĩ. Thanh gươm chỉ đem đi đánh giặc thuê, ngọn bút chỉ dùng để viết mướn tình cảnh cả 2 người cùng đáng thương nhau.

Lời thơ tiễn biệt sao mà đau thương thấm thía vào tận từng sớ thịt, từng đường não cân tế nhỉ !

Việc làm không lý tưởng đã đáng buồn như vậy thì việc làm nghịch với lý tưởng sẽ gây ra. hiệu lực tâm lý đau xót biết bao nhiêu, Tỷ như những kẻ biết thừa rằng gây cuộc chiến tranh huynh đệ tương tàn là đắc tội với Tổ quốc mà vẫn cứ phải lên đường Nam xâm, Nam tiến... Tỷ như những kẻ vì miếng cơm manh áo mà coi VN như một quận huyện của Trung quốc vào thuở Hán Đường.

Ca ngợi đảng tính quốc tế như thế này :
*Bên ni biên giới là nhà*
*Bên tê biên giới cũng là quê hương*
(Chế Lan Viên)

Hoặc coi VN như một thảo nguyên nuôi ngựa ở đất Sibir :

*Ôi ! Đường dẫn Liên Xô là đường về Tổ quốc,*
*Tuyết Mát xi Cơ Khoa sáng ấy lạnh trăm lần !*
(Tố Hạnh)

Những danh sĩ một thuở của đất Cổ Lũy-Đồ Bàn đi ra Bắc và làm được những sáng tác lẫy lừng như thế đó !

*Thư kiếm ghi lòng buổi tiễn đưa*
*Đồ Bàn, cổ lũy những chiều mưa*
*Người đi thuở đó rồi đi biệt*
*Theo ánh sao vàng tỉnh mộng chưa*
*Bắc vọng đêm tan rộn xót thương*
*Lanh theo vàng rụng xuống Non Trường*
*Áo cơm trói buộc thân hờ hải*
*Có kẻ trông vời nhớ cố hương*

Lam Giang


Đã phát hành :

**Động Đình Hồ**

KỊCH HUYỀN THOẠI

của NGUYỄN THANH CẦM

– Huyền Trân xuất bản
– Ấn loát thật trang nhã !

(CÒN NỮA)

# VIỆT KIỀU TẠI CỘNG HÒA KHMER TỎ LÒNG TRI ÂN VÀ TRUNG THÀNH VỚI TỔNG THỐNG V.N.C.H NGUYỄN VĂN THIỆU

## ★ Hoan nghênh Tổng Thống cùng nhân dân Hoa Kỳ quyết tâm ủng hộ VNCH đập tan âm mưu xâm lược của CSBV.

Đại diện Việt kiều tại Kampuchea chuyển bản Kiến nghị cám ơn Tổng thống và Nhân dân Hoa kỳ đã giúp đỡ VNCH cho ông Đại sứ Mỹ tại Nam-vang

NAM VANG— Ngày 12-5-1972 hồi 9g30 Sứ quán VNCH tại Phnom Penh đã tổ chức buổi hội thảo về tình hình đất nước tại phòng thông tin số 76 đại lộ 9 Tola, Phnom penh. Thành phần hội thảo viên gồm có quí vị trong ban trị sự lâm thời Hội Phật giáo Việt kiều tại Phnom Penh, ban Quản trị trại tạm trú Cao đài và các thân hào nhân sĩ Việt kiều có trên 50 người.

Mở đầu buổi hội thảo, ông Đại diện Thông Tin thuyết trình về tình hình chiến sự tại VNCH trong hơn 1 tháng qua kể từ khi CSBV xuất quân vượt tuyến xâm lăng VNCH. Thuyết trình viên đã nhấn mạnh đến mục đích của cuộc xâm lăng mới này của CSBV nhằm chiếm cho bằng được 1 vài tỉnh và đặt cho bằng được một chính phủ trên toàn cõi miền Nam, vì lẽ đó mà CS nhất định không nghĩ đến chuyện hòa đàm nghiêm chỉnh chúng chỉ tìm cách lợi dụng bàn hòa đàm để tuyên truyền và ru ngủ dư luận thế giới. Nhưng cuộc xâm lăng của CS đã bị quân ta chặn đứng rồi 3 mặt trận, Tri Thiên, Tây nguyên và An Lộc (B.Long).

Thuyết trình viên công cho kiều bào biết là trong hơn 1 tháng qua quân xâm lược miền Nam VN, CSBV đã bị thảm bại cũng nặng nề với trên 25,000 tên bỏ xác trên trận, gần 300 chiến xa T54 bị ta phá hủy và cách thu công với hàng trăm xe vận tải Molotova và các chiến cụ tối tân do Nga Sô viện trợ. Nhưng trong khi đó CSBV cũng đã gây cho ta khoảng 25.000 đồng bào vô tội bị thương vong vì những trận pháo kích dã man của chúng bằng hỏa tiễn 122 ly và đại bác 130 ly. Hơn nữa riêng đồng bào nạn nhân chiến cuộc các đồng bào này đã không hưởng ứng lời kêu gọi Tổng Nổi Dậy của CSBV nên họ đã Tàng Bỏ Đi đã lánh nạn CS. Họ rất sợ CS giải phóng vì kinh nghiệm hơn 30,000 đồng bào vô tội tại cố đô Huế bị CS giải phóng bằng cách chôn sống tập thể trong biến cố tết Mậu Thân (1968) vẫn chưa phai mờ trong tâm trí mọi người.

Kế đó, ông Đại diện Thông tin đã thuyết trình về nội dung bản Thông điệp của Tổng Thống VNCH Nguyễn văn Thiệu gửi đồng bào, chiến sĩ, cán bộ toàn Quốc ngày 9-5-72 đồng thời thuyết trình viên đã kêu gọi Việt kiều tại Cộng Hòa Khmer hưởng ứng triệt để lời kêu gọi của Tổng Thống bằng cách tiếp tục sinh xương máu và tài nguyên của mình để cứu nguy Tổ quốc và chống lại quân CS xâm lược. Bản Thông điệp này được phòng Thông Tin phổ biến cho tất cả các Việt kiều. Sau đó, ông Thơm vụ Trưởng phòng Kiều vụ và Xã hội tỉnh bày những biện pháp cương quyết của 2 chính phủ VNCH và Hoa kỳ trước hành động công khai xâm lăng của CSBV.

Tiếp theo, toàn thể Việt kiều đã thảo luận và giải tỏ lòng tri ân và trung thành của kiều bào ở cộng hòa Khmer đối với Tổng Thống VNCH Nguyễn văn Thiệu như đã trình bày trong kiến nghị ngày 10-5-72. (Số quốc đã chuyển kiến nghị này về Bộ đo công điện số 251-PP-TT ngày 10-5-72).

Ngoài ra các việt kiều đồng thanh chấp thuận bản kiến nghị gửi Tổng thống Hoa kỳ Richard Nixon, nội dung như sau:

Kiến nghị cảo Việt kiều tại Kampuchea

Kính gửi Tổng Thống Hoa-kỳ Richard Nixon

(Kính nhờ Tòa Đại sứ Hoa kỳ tại Phnom-Penh chuyển đạt)

Hôm nay, 12-5-72 hồi 9g30 chúng tôi, đại diện Việt kiều tại Cộng Hòa Khmer, nhóm tại phòng Thông Tin Sứ quán VNCH số 76, đại lộ 9 Tola, Phnom-Penh.

Xét rằng: Từ 5 tuần nay, CSBV đã xâm lăng ồ ạt và công khai miền Nam VN, bất chấp Hiệp định Geneve 1954

Xét rằng: Sự xâm lăng ấy chỉ có thể thực hiện được nhờ vũ khí tối tân của Nga sô và các nước CS cung cấp

Xét rằng: Lời tuyên bố của Tổng Thống Hoa kỳ sau khi thỏa thuận với Tổng Thống VNCH, sẽ đặt thủy lôi tại các hải cảng, đặt bom hệ thống giao thông và thiết lập của BV ngăn chặn sự cung cấp võ khí vô đạn được cho CSBV là 1 quyết định đúng đắn và cần thiết trước sự ngoan cố và hỗn xược thường xuyên của CSBV trong 3 năm trường thương thuyết.

Xét rằng: Các biện pháp do chính phủ Hoa kỳ đã thi hành sau khi thỏa thuận với chính phủ VNCH phản ánh quyết tâm hoàn toàn hợp lý và siêu việt của dân tộc Hoa kỳ ủng hộ dân tộc VN trong công cuộc chiến đấu chống sự vong ngoan của 1 kẻ xâm lăng hiếu chiến muốn sát hại anh em ruột thịt.

Đồng thanh quyết nghị, Chúng tôi Việt kiều tại Kampuchea.

Thứ nhất: Nhiệt liệt hoan nghênh quyết định công bố ngày 9-5-72 của Tổng thống Richard Nixon sau khi thỏa thuận với Tổng Thống Ng. văn Thiệu nhằm mục đích ngăn chặn chiến tranh xâm lược của CSBV về đem lại 1 nền hòa bình công chính vô trong danh dự không những cho VN mà cả cho các nước khác tại Đông Dương.

Thứ hai: Tri ân sâu xa chính phủ và nhân dân Hoa kỳ về quyết tâm ủng hộ chính phủ và nhân dân Hoa kỳ và quyết tâm ủng hộ chính phủ và nhân dân VN trong công cuộc chiến đấu tự vệ để bảo toàn lãnh thổ, độc lập và tự do.

Làm tại Phnom-Penh ngày 12-5-1972

Sáng ngày 13-5-72, Đại diện các Việt kiều đến gặp ông Đại sứ Hoa kỳ tại Phnom-Penh để nhờ chuyển đạt lên Tổng thống Hoa kỳ Richard Nixon bản kiến nghị nói trên. Buổi hội thảo của Việt kiều chấm dứt vào hồi 11g30 sau tiệc trà thân mật.

HÌNH TRÊN: Đại diện Việt kiều chuyển bản Kiến nghị lên ông Đại sứ VNCH tại Nam vang để nhờ kính đệ lên Tổng thống VNCH và Tổng thống Hoa Kỳ hoan nghênh quyết định cứng rắn và Quân ý ngày 9-5 của Ý Chính phủ

HÌNH DƯỚI: Lê Văn Duyên, Đại diện Thông Tin tại sứ quán VNCH tại Nam Vang thuyết trình hình chiến sự tại VN hiện nay cho các Việt kiều tham dự Hội thảo ngày 12-5-72.

# HUYỀN THOẠI KINH 27

## và chiến công của ĐĐ/448 Công Binh Tác Chiến

★ ĐÀO-TRUNG-CHÍNH

*Chuẩn Tướng Trần Văn Hai—Nguyễn Tư: Lệnh Biệt Khu 44 trách nhiệm trấn giữ 3 tỉnh miền viễn biên Kampuchea: Châu Đốc, Kiên Phong, Kiên Tường đã từng đưa ra lời nhận định về những con đường mà Cộng sản Bắc Việt xử dụng thường xuyên để tải quân và vũ khí từ Kampuchea vào chiến trường 16 tỉnh miền tây.*

*Ông nói: có 3 đường dây xâm nhập quan trọng đáng nhắc là Đường Dây Tiếp Vận IA— theo đường dây nối Cộng quốc từ Sông Trăng Tả Nu len lỏi qua vùng rừng rậm Kiến Phong, Kiến Tường tiến sâu vào lòng Đồng Tháp, đến địa phận Chi Khu Mỹ An, ngang qua eo kinh 27, dẫn xuống Căn Cứ 470 trong khu vực Láng Biển tiếp nhận các đơn vị cơ động của chúng thuộc các tỉnh Kiến Phong Kiến Tường Định Tường, Kiến Hòa, Gò Công, Vĩnh binh v.v... dưới uy thiếp Quốc Lộ 4.*

Năm trong đường Dây Tiếp Vận Ia của Cộng sản, Kinh 27 bỗng nhiên trở thành con kinh chiến lược quan trọng, và cũng bởi đã Kinh 27 vô tình là một chứng nhân trung thực của máu lửa, của hận thù và tham vọng xâm lăng của Cộng sản Bắc Việt.

Kinh 27 dài khoảng 12 cây số là một loại kinh đào đã có từ xưa, nằm song song với hành lang rộng 2 tỉnh Kiến Phong Kiến Tường, cách xanh nay khoảng hơn 1 cây số, thuộc hướng Đông Bắc Chi Khu Mỹ An.

Kinh 27 một đầu giáp với kinh Bùi (tức Bùi Duy Tinh), đầu kia giáp Gò Tháp — nơi chứa đựng di tích lịch sử Ngô Tháp lo tang- đã bị Việt Cộng dùng mìn giựt nổ nay chỉ còn là đồng đã vụng.

Ngôi Tháp nầy chính là Nguyễn Ủy trấn hùng của địa danh Đồng Tháp Mười.

Giữa rừn của Chiến Khu Đồng Tháp, Kinh 27 là 1 đoạn thủy lộ thể hiện trung thực nhất ý nghĩa của 4 câu đồng dao:

Muốn kêu như sáo thổi
Địa lợi tựa thành canh
Cá mẹc thành sinh
Rồn đồng biết quý.

Huyền thoại về Kinh 27, tự đã là huyền thoại về một vùng đất hoang mà thiên nước độc, huyền thoại của máu lửa chiến tranh và là huyền thoại về những nam mà về danh của những chàng con dinh CSBV 15, 16 tuổi đầu, nghe theo lời tuyên truyền tiếp thu Đồng Tháp Mười cảo Bắc và Đồng xông xáo lên đường vào Nam tìm đất chết.

Hơn 10 năm qua, kể từ cuối năm 1960 khi CSBV cho khởi sinh tại miền Nam VN 1 tổ chức tay sai mệnh danh là Mặt Trận Giải Phóng Miền Nam, Đồng Tháp Mười là 1 trong những địa danh hiếm trở được CS chọn làm địa bàn hoạt động, ẩn thân gây chiến phá hoại — Tại Kinh 27 đã trở thành con thủy lộ của tổng kho của sự lãng quên trong tâm trí người dân hiền hòa quanh vùng Mỹ An. Dân chúng đã rời bỏ Kinh 27, kéo nhau về những Xã Ấp được sự bao vệ an ninh của Chính quyền quốc gia.

Từ đó Kinh 37 chỉ còn được nhắc nhở trên phòng đồ hành quân, được gọi chính tọa độ cho pháo binh và phi cơ đến oanh tạc nhằm vào những vị trí phòng hiện quân CS.

Cũng chính tại khu vực nầy vào những năm 1968, 1969, 1970, Chiến sĩ ĐPQ Tiểu khu Kiến Phong đã tạo được những chiến tích lẫy lừng nhất. Cộng quân bị thôn bộ, tiêu diệt, phơi xác hàng Tiểu Đoàn, tan lãnh hết tại chiếm các khu vực hoang dã, đã từ lâu được Cộng quân xem như lẽ nơi bất kha xâm phạm.

Năm 1971, Đại Tá Trần thanh Nhiên, Tỉnh trưởng kiêm Tiểu khu trưởng Kiến Phong quyết tâm dồn mọi nỗ lực cải đổi Đường Dây Tiếp Vận IA, đồng thời đẩy mạnh kế hoạch Cộng đồng Tự Vệ Cộng đồng Phát triển Địa phương dần lấn các vùng hậu bối hẻo lánh, dưới VC rời bỏ ngàng thơn.

Chiến sĩ ĐPQ và NQ Kiến Phong áp dụng chiến thuật Vết Dầu Loang, nhất định giữ đất, phần đất vừa ĐPQ chiếm xong, NQ đến đóng đồn trấn giữ, ĐPQ lại đi đóng hành quân tiến sâu vào các vùng hậu bối hẻo lánh tiếp tục chiếm và giữ, khai thông và khai hoang. Đồng thời mở đầu công cuộc khẩn hoang lập Ấp, kêu gọi đồng bào đến khai khẩn canh điền, phát triển thôn vương

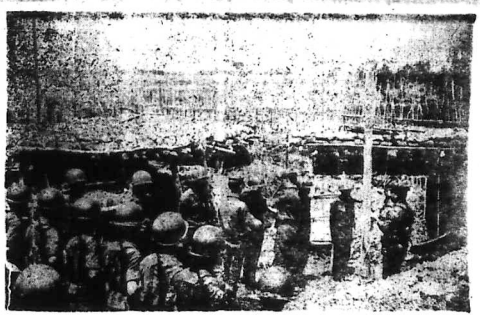

Trên kinh 27 giữa tiền đồn «Mỹ Thạch 2», Đại tá Tiểu khu trưởng Kiến Phong đang trao gắn Huy chương tưởng thưởng các chiến sĩ ĐĐ 448CB/TC hữu công

Ta đã thành công, sự thành công được minh chứng một cách hùng hồn trong ngày 15-5-1971, khi Tổng Thống VNCH Nguyễn văn Thiệu đi kinh lý Kiến Phong, đã đích thân viếng thăm Gò Tháp ngay đầu Kinh 27, quan sát nơi mông của Ngôi Tháp lịch sử đã nát, lễ bái trước Lăng Tổng Đốc Bình Kiều: Vị Anh hùng kháng Pháp lừng danh khi xưa của Đồng Tháp Mười. Tổng Thống cũng đã thăm viếng đồng bào sinh sống nơi đây giữa cơn mưa tầm tã.

Ta đã chiến thắng. Đường Dây Tiếp Vận IA của địch hoàn toàn bị tê liệt. Hai chiến dịch to lớn được nhất khởi mạnh mẽ tại khu vực Căn Cứ 470, dập thẳng vào đầu não địch, đã mang đến những thành quả hết sức tốt đẹp.

Đó là chiến dịch Láng Biển và chiến dịch 27.

Chiến dịch 27 là chiến dịch khai thông khai hoang con Kinh 27 nhằm bẻ gãy mọi ưu thế địa hình địa vật mà địch đã lợi dụng ương tựa từ trước.

Kinh 27 từ lâu đã bị địch chân bít, tạo dựng mìn bẫy, chôn dấu vũ khí, đặt kho quân trang quân dụng, lập trọn Y tế ngầm, kinh tài và sinh sống bằng nghề cá mắm.

Chính con Kinh 27 đã làm nên bài chiến công của Đại Đội 448-CB-TC.

Đại Đội 448-CB-TC đã làm sống dậy trong lòng đất Mỹ An 1 con Kinh hiền lành và tội, từ lâu đã vùi trong kỷ ức.

Đại Đội 448-ĐP được thành lập vào cuối năm 1968 là 1 đơn vị tác chiến nổi danh, dưới quyền chỉ huy và điều động của hiền tiếp 3 vị Sĩ quan Đại Đội trưởng: Trung úy Trần hiếu Nghĩa, Trung úy Ngô bá Phước và Đại úy Trương đình Tài.

Ng rời Anh cả đầu đến hiện tại của Đại Đội là Đại úy Trương đình Tài, ông được Thương cấp trao quyền điều khiển Đại Đội từ ngày 27-7-70 và cho đến ngày 15-12-70, ĐĐ 448-ĐP được đổi thành ĐĐ 448-CB-TC để Chiến.

Đại Úy Tài đã 24 năm trong đời quân nhân là Sĩ quan gộ dồn đầy kinh nghiệm chỉ huy trên chiến trường sinh tử mịn bấy.

Ông có gương mặt đơn nhân hiền lộ sự gian khổ và lang khác phục trước mọi hoàn cảnh.

Ông rất nghiêm túc trong vấn đề chấp hành nhiệm vụ Chính và thể đã được các binh sĩ thuộc quyền thương yêu và kính trọng. Ông xông xáo trực tiếp làm việc khó nhọc bên cạnh anh em binh sĩ dầu có Công quân tại cùng tức mặt cách tốt đẹp.

Tại Chi Khu Đồng Tiến này, ĐĐ448-CB-TC đã nhanh là kẻ thù của những rừng rậm giả cội chi trong vàng 3ngày với tức người, dao và bọc vẫn can đảm nhận lãnh nhiệm vụ mới khai thông khai hoang kinh số 1 và sau đó là kinh 27

Cộng tác với Đại Úy Tài còn có 4 sĩ quan trẻ tuổi dày nhiệt huyết: Thiếu úy Trần Quang-Cảnh, Thiếu úy Ng văn Quốc, Chuẩn úy Huỳnh trung-Thành, Chuẩn úy Huỳnh văn-Hòu, Quân số 123 người.

Đội đội 448 ngay khi đã thành ĐĐ.448-CB-TC đã liên tục tổ chức binh sĩ đi thụ huấn các khóa học chuyên nghề tại Vĩnh Long và Tiểu Đoàn 36/Công Binh Hoa Kỳ về các loại cơ giới nặng và bảo trì vv...

ĐĐ 448-CB-TC đã từng đại chiến qua hầu hết các khu vực hẻo lánh nguy hiểm thuộc 6 Cấp khu trong Tỉnh.

Tại cao lãnh công tác khai thông khai hoang kinh Thom-asi, binh sĩ sau trong thời trở bị bịch phục kích thường xuyên.

Tại Đồng Tiến công tác tiến kinh gạo giúp đồng bào Việt-Kiều Hồi Hương di chuyển đều khu khẩn hoang lập ấp Hòa Bình tiếp tay vài dân chúng xây cất nhà cửa. Khai thông khai hoang con kinh Cri nằm khoảng từ kinh Prasas Nuyên đến kinh Giao-Liêu và khai mở con kinh Giao-Liêu.

Tại Chi Khu Đồng Tiến này, ĐĐ448-CB-TC nhiều anh là kẻ thù của những rừng rậm giả cội chi trong vàng 3ngày với tức người, dao và bọc

ĐĐ đã đốn ngã 6.000 cây nằm tại Gò Cá Gộc thuộc vùng dải Kiến-Tường.

Tại Hồng Ngự công tác đi dân dọc theo sông Sô Hạ, sát biên giới Kampuchea, giúp đồng bào Việt-Kiều Hồi Hương xây dựng nhà cửa nhà thờ và các cơ sở tại khu định cư Tôn-Thành.

Tại Kiến Vĩnh góp công với những chiến sĩ Liên-Đội 64-ĐP và 61-ĐP tham dự hành quân chiến dịch Láng-Biên khai mở kinh Xáng Mới, kinh số 1 đóng đồn lập Ấp.

Tại Mỹ An, Đại đội 448/CB/TC được tuyên dương công trạng với chiến công quách ấn vừa chiến đấu vừa công tác: Khai thông khai hoang Kinh 27, góp sức cùng Đại Đội 119/ĐP đóng đồn Mỹ Thành 2, tiến sâu vào chiến khu an toàn từ trước của địch.

Ngoài ra ĐĐ.448/CB/TC còn thường xuyên tự bổ dưỡng xá cầu công học theo Liên Tỉnh Lộ 30, giúp đồng bào dấp những con đường nối liên thôn lân dựng cầu trong mùa nước nổi, xây cất tại gia bịch thiết lập các pháo đài chiến đấu và các cơ sở phòng thủ.

Tâm niệm của chiến sĩ ĐĐ 448-CB-TC là «Chinh Phục Nhân Tâm Trước Sau Đã Mọi Khắc Phục Thiên Nhiên» cho nên ĐĐ.448-CB-TC đi đến đâu cũng chiếm được lòng yêu mến và cũng tính cảm hòa hết dân chúng trong khu vực công tác.

35 ngày trong Chiến Dịch 27, đã khắc ghi trong tâm khảm Đại úy Tài những hình ảnh sâu đậm nhất. Ông nói: Từ trước, tôi giờ tôi đã từng đi các chiến dụng độ nhiều trận ác liệt, nhưng chưa có trận nào tôi cảm thấy lòng sự nhất như trận hành quân khai thông Kinh 27

Kinh 27 của được gọi là kinh nhà thương hay kinh nhà xác, nơi mà ĐĐ.448-CB-TC có tiếp đến một buổi lễ cả thể lịu đọa đã từng, là nơi bây chục chớp dương sinh, là những viên đạn rời khỏi nòng bắn số từ các làm xây hoang cao quá đầu người.

Cái chết thật mạng mạnh. Chiến sĩ ta phải đương đầu với nhà chiến không rõ ràng. Đã gửi vững tinh thần anh em trong Đại Đội, Đại úy Tài đã đem tất cả những kinh nghiệm về chiến thuật

(Xem tiếp trang 8)

## THƯ NGỎ

### của TỔNG CỤC CHIẾN TRANH CHÍNH TRỊ

Kính gửi:
- Đồng bào mọi giới
- Các Nhà Sách, Nhà Xuất Bản, Tòa Báo
- Anh Chị em Sinh Viên, Học Sinh

*Đã giúp các Chiến Sĩ tại các đơn vị, và các Thương Binh đang điều trị tại Quân Y Viện, có thêm phương tiện giải trí. Tổng Cục Chiến Tranh Chính Trị thiết tha kêu gọi đồng bào mọi giới, các nhà xuất bản, tiệm sách, tòa báo, anh chị em Sinh Viên, Học Sinh hãy tốt sáng gửi các loại truyện, sách báo và tạp chí tặng cho các Chiến Sĩ.*

*Các loại truyện và sách báo này hoặc còn mới, hoặc đã đọc rồi nhưng còn dùng được, đều các hữu ích. Xin đồng bào và anh chị em Sinh Viên, Học Sinh vui lòng gởi sách, báo đến Tổng Cục Chiến Tranh Chính Trị số 2 Tao - Thống Nhất Saigon để nơi đây chuyển đến các Quân Y Viện và các Đơn vị.*

*Lòng ưu ái của Quí Vị sẽ là một niềm an ủi lớn lao và là một khích lệ quý báu cho các Thương Binh và Chiến Sĩ.*

*Thay mặt cho toàn thể Chiến Sĩ QLVNCH, Tổng Cục Chiến Tranh Chính Trị xin chân thành cám ơ.*

★★★

**HỌC LÁI XE Ở ĐÂU ??**

— Muốn lái xe giỏi, muốn mau thành nghề, muốn lấy 3 dấu căng 1 ngày, muốn học phí hạ xin hãi thẻ lộ và ghi tên nhập học mỗi ngày tại Trường Dạy Lái Xe BÁCH VIỆT số 214A Trương Tấn Bửu Phú Nhuận Saigon. Trường BÁCH VIỆT mỗi tuần thi 3 kỳ. Đậu 99%. Đặc biệt lớp cấp tốc 3 đến 5 ngày thi đậu. B.T. 42.692

CÁC LỚP SÁNG, CHIỀU, TỐI

**BEL! BEL! BEL!**

— PHẤN TRẮNG BEL để dùng Da trắng đẹp tự nhiên, không mốc, Trừ mụn. Chống nắng.
— Thuốc nhỏ mắt xanh BEL. Mắt xanh tươi, long lanh hấp dẫn.
— ACNOBEL trị mụn đỏ, mụn trứng cá, da mặt nhờn.
— Thuốc mọc tóc MERCURY.
Bán tại các nhà Thuốc Tây.

XÀ PHÒNG KHỬ TRÙNG

**FISODERME**

— Ngừa bệnh nhiễm trùng
— Trị rôm sảy, Ngứa lở
— Trị mụn đỏ, mụn trứng cá.
Có Bán tại các nhà Thuốc Tây

**NÔN MỬA, NẠC CỤC**

Các bà có thai ụa mửa,
Trẻ em ọc sữa, uống buồn:

**AVOMIT**

Điều hòa những bộ loạn của bộ Tiêu hóa.
Có bán tại các nhà thuốc tây.

**Gần đến** Kinh kỳ bào thai đã được hay là đang hành kinh mà đau bụng uống LỢI CÔNG HOÀN ÔNG TIÊN. Hỏi có bán lẻ tại các tiệm thuốc Hoa Việt. Nhà thuốc ÔNG TIÊN Phú Lâm Cholon — KNBYT số 4 ngày 20-11-63.

**SANG ĐỘC**

Mới phát hay kinh niên dùng «SƯU ĐỘC» Bá Ứng Hoàn ÔNG TIÊN.
Trên 3. năm danh tiếng. Có bán tại các tiệm thuốc Bắc. KNBYT số 15 ngày 3.5.56.

**THẬN TRUNG BỬU LA VẠN LINH**

CÁC CHỨNG BỆNH: Tê thấp đau xương, nhức gân tê bại buổi sáng đi đứng khó khăn, ngoài da tê lạnh, lỗ đầu ngón nhão, đau cửa thân mình đau lưng nhức mỏi. Gió cả bao đêm đau mình khó ngủ các chứng phong thấp nên dùng:

**HOÀN KIỆN ĐƠN LA VẠN LINH**

2 Loại hoàn mới và ... Có để bán ở các tiệm thuốc Bắc, Tổng phát hành 53 Đồng Khánh Cholon. K.N.606-7608-127.

**Trị bịnh Trĩ khỏi 100/100**

Trĩ Nội, Trĩ Ngoại. Mạch lươn, đi tiêu ra máu, xa Trôn Trê, và Tử Cung, phát minh thuốc mới, trị tận gốc. Rút hết mụn trĩ ra ngoài, cữu thuốc rụng êm. Ít đau, vừa điều trị, vừa có thể đi làm được, ở xa có phòng nằm nghỉ khỏi trả tiền. Nhà Thuốc Đông Y Gia Truyền LƯU KIM KHÁNH 196 Nguyễn Huỳnh Đức, Phú Nhuận. (gần Garage Otobuýt vàng).
Đ.T. 42.747

**BIẾNG ĂN, MẤT [illegible]**

Uống Sirop
RÉACTIN (BETA)
— Ăn ngon, mau đói
— Lên cân nhanh chóng
— Dễ ngủ yên (59M/QCDP)
— Trị phong ngứa
Bán tại nhà thuốc Tây

**Các chứng bịnh về tim**

Đau tim, lớn tim, hồi hộp, tim đập mạnh xây xẩm choáng váng mệt ngất mất ngủ, đổ mồ hôi, hay giật mình hoảng hốt, thần kinh bất an, dùng
Thuốc bổ tim
**Tâm Chi Bửu**
Lo Vạn Linh
(Có bán ở các tiệm thuốc Bắc)
KN. 10 58 610 ngày 18-1-6.
537 Đồng Khánh — Chợlớn.

Làm cho da mặt được mịn màng
Hết mụn trứng cá tàn nhang
Hãy dùng

**MỸ DIỆN CAO**

Thuốc sửa mụn
QUẢNG AN HÒA
Mỹ phẩm cần thiết cho cả giới, cũng như nam giới. Trị tuyệt mụn, đồi mồi, nhăn nheo, sần, tàn nhang trên da mặt, ra nắng không ám đen, bảo vệ da mặt luôn tươi mát không già (Có câu chương tại Th. Thương Mãi, Cấm bắt chước và giả mạo).
KN. số 1250 ngày 28-9-59
Nhà thuốc 169 Lê văn Duyệt Saigon

**HỒNG ĐỨC**

THUỐC GIA TRUYỀN
207, Nguyễn huỳnh Đức Phú Nhuận
ĐT 41.701 — Saigon
CHUYÊN TRỊ

1. Tê Bại — 14. Đau Bao Tử
2. Bất Lực — 15. Sa Tử Cung
3. Yếu Tim — 16. Phong tình
4. Mất ngủ — 17. Phong Ngứa
5. Đau Lưng — 18. Đau Mắt hột
6. Thấp Độc — 19. [illegible]
7. Thần Kinh — 20. Kinh Phong
8. Hen suyễn — 21. Bón Kinh niên
9. Dưỡng Thai — 22. Mặt nhiều mụn
10. Huyết Trắng — 23. Ốm Muốn Mập
11. Phong Thấp — 24. Lạnh Tay Chân
12. Sinh Lý yếu — 25. [illegible]
13. Tiểu Đường — 26. [illegible]
27. Kinh Kỳ [illegible]
28. Hiếm Muộn Con Cái

— Làm Việc Sáng ... giờ Chiều 3 đến 7 giờ — Làm ... Chủ nhật và các ngày lễ Chưa
BẢO ĐẢM 98 bệnh kể trên nhất là Bệnh Có có bệnh lâu năm cầm gần chóng không thỏa mãn.


# Huyền Thoại Kinh 27 ...

(Tiếp theo trang 5)

mìn bẫy của VC, giải thích và hướng dẫn cách thức «phá thế» hạ địch.

Kinh 27 bây giờ không còn được nhìn thấy là con kinh đúng nghĩa, toàn kinh đầy lục bình bám rễ ăn sâu xuống lòng đáy, những loại cây lau, cây ngã, cây sẵn mọc từ giữa kinh và dọc theo bờ cao vút, hai bên bờ là những lùng cây rậm rạp, những bụi tre trĩu nặng tháng năm.

Chiến sĩ 448-CB-TC vừa chiến đấu với muỗi Đồng Tháp vừa xử dụng tối đa chất nổ, tiến những bước dài theo dấu máu của tên quân Cộng Sản.

Điều lo ngại nhất là Đại đội phải công tác trên một lộ trình cố định dọc theo kinh, địch có thể lợi dụng đêm trời tối đen như mực len lỏi đặt thêm mìn bẫy hoặc đánh đặc công hoặc tấn công.

Chiến sĩ ta đã tiên liệu mọi sự, cho Tọa Độ để pháo binh tác xạ «làm cỏ» chung quanh vị trí đóng quân, đêm thay phiên nhau ngủ dã chiến từng tổ nhỏ, canh gác kỹ lưỡng, phân chia toán nằm phục kích và luôn luôn sẵn sàng ở tư thế tác chiến.

Đại Đội 44-CP-TC đã đánh mưu trí với địch ngày qua ngày, cố tránh thói quen và áp dụng kế hoạch «Dĩ độc trị độc» gài lựu đạn mìn bẫy để trả đũa Cộng quân.

Tuy chỉ với những dụng cụ thô sơ thiếu thốn như dao, búa, cưa, chất nổ và dầu đốt, Đại Đội cũng đã cải trường làm việc, tận dụng mọi khả năng, sức lực và sáng kiến như đã chế biến ống phun dầu bằng tre để đốt, dùng cuốc xẻng buộc dây ném xa phía trước kế kéo lục bình tránh lựu đạn gài Việt Cộng.

Trên Kinh 27, các anh em binh sĩ 448 không hề sợ đói, thức ăn đã được đồng chí Việt Cộng dọn sẵn. Bởi vì khi Đại Đội tiến quân, bọn du kích hoảng sợ tháo chạy để lại trên kinh vô số cần câu, vó và lờ đặt cá, cá ở đây đã «gần thành tinh» nên con nào con nấy to lớn vô cùng, đến nỗi loại cá sặc rằn còn «đô con» hơn cá lóc nhiều. Binh sĩ ta bắt làm thức ăn và làm khô làm mắm. Bởi thế sau hơn 1 tháng công tác, mỗi binh sĩ người nào người nấy đều mang về nhà khoảnh 10 kí lô khô cá.

Điều thích thú nhất của anh em binh sĩ 448 là thi đua mò xuồng của Việt Cộng dấu dưới đáy kinh, ta đã mò được hơn 40 xuồng và phá hủy một số lớn xuồng khác. Nhờ công tác thi đua mò xuồng này mà Binh Nhất Nguyễn văn Tó đã khám phá được một hầm chôn dấu vũ khí một tinh của địch, đào ở vách kinh sâu dưới mặt nước. Ta tịch thu:

— 50 kí chất nổ TNT
— 7 quả bạn đại bác 75 li
— 151 quả đạn súng cối 82 ly
10.000 viên đạn AK 47

Thành tích này đã được đồng bào quận lỵ Mỹ An hoan nghinh nhiệt liệt, đồng bào đã tự động đóng góp số tiền là 15.790đ gửi tặng Đại Đội.

Đại Tá Trần thanh Nhiên, Tiểu khu Trưởng Kiến Phong đã đến tận kinh 27 vào tiền đồn Mỹ Thành 2 thăm viếng anh em binh sĩ và trao gắn 3 Anh Dũng Bội Tinh cấp Lữ Đoàn cho Đại úy Trương đình Tài cùng 2 binh sĩ, cấp bằng khen thưởng cho 2 binh sĩ hữu công khác và thăng cấp đặc cách tại mặt trận cho Hạ Sĩ Đinh Ngọc Ảnh.

Đại Tá cũng trao thưởng riêng cho Đại đội sắc bạc 10.000đ.

Tổng cộng số tiền thưởng 55.770$ này, Đại úy Tài đã phân phối mua thuốc men, quà tặng và chia hết cho các anh em binh sĩ bị thương và tử thương.

35 ngày công tác trên kinh 27, địch có một vài vụ khuấy rối nhỏ, nhưng vì Đại Đội xử dụng tối đa ưu thế hỏa lực, bắn thật rát phủ đầu địch, khiến địch mang thương tích kéo nhau bỏ chạy. Lần theo vết máu, Đại đội 448 khám phá được Trạm Y Tế VC đặt ngầm dưới bụi tre lớn. Trạm đúc bằng ciment kiên cố và có đủ dụng cụ thuốc men cứu thương.

Đại Đội cũng đã khám phá và phá hủy nhiều hầm gạo, kho quân nhu quân dụng, sân tập họp và tài liệu quan trọng của địch. Ta tịch thu tại chỗ đủ loại son nồi lớn nhỏ, lại sẵn gạo tiện lợi trong việc nấu ăn dã chiến. Niềm kiêu hãnh của anh em 448 bùng lên từ đó.

Tại đây, chiến sĩ ta có dịp nhìn thấy những loại Huy Chương «Giết Mỹ Cứu Nước» và những bài thơ khích động chém giết như bài «Tay Súng Tay Gươm» Bài ca Vàm cỏ Đông «Đồng Tháp Vùng Lên» v.v... của Tố Hữu v.v.

Giữa lòng Chiến Khu Đồng Tháp hiểm nghèo, bên Con Kinh 27 đầy huyền thoại máu lửa, Đại Đội 448-CB-TC đã xông xáo uy dũng vừa chiến đấu vừa khai phá, mở rộng tầm quan sát và phạm vi hoạt động của lãnh thổ, bó gãy mọi ưu thế địa hình địa vật mà địch đã lợi dụng từ trước, góp phần cắt đứt đường Dây Tiếp Vận I.A. giúp đồng bào quanh vùng lưu thông dễ dàng trên kinh 27, bắt cá sinh sống.

Chiến công của Đại đội 448CB/TC quả thực có một tầm vóc quan trọng, xứng đáng nhận lấy danh dự được Đại tá Tiểu khu trưởng Kiến Phong tuyên dương công trạng trước Bộ Chỉ huy Tiểu khu là một đơn vị xuất sắc nhất trong những tháng đầu của năm 1972.

ĐÀO TRUNG CHÁNH

## NHẮN TIN VỀ AN LỘC

Cha là Vũ Đam nhắn tin con rể là Đ/UU Lê văn Vân, ChiKhuphóQuận An Lộc. Cha và 9 người trong gia đình đã may mắn thoát vòng vây Cộng sản và được binh sĩ VNCH đưa về Phú Cường Bình Dương.

Em là Nghĩa nhắn tin cho anh ruột là lính tại Tiểu khu An Lộc: cha và em đã được lính VNCH đưa về Phú Cường Bình Dương.


**Con nít dơ miệng**

Lưỡi trắng — Tưa lưỡi
Có mụn trong miệng, dùng:
SEPTOL Collutoire
vệ sinh hàng ngày cho trẻ em còn bú sữa.
Có bán tại các nhà thuốc tây.

**Sirop BANNOX**

Trị BAN NÓNG
Đau Nhức — Sổ Mũi
Khò Khè — Làm kinh
Có bán tại các nhà thuốc Tây.

**Sạch Huyết trắng**

Rửa âm hộ, Cửa mình bằng thuốc LISTICA khử trùng. Hết mùi hôi, Hết ngứa. Không đau rát. Có bán tại các nhà thuốc Tây.

**MINH TRIẾT**

854. MINH-MẠNG CHOLON

CHUYÊN xem chỉ tay và quẻ bài Tinh Tú Nhậm truyền theo BÍ TÀNG ĐẠI LỤC NHÂM và VỊ BỐC TIÊN TRI (biết trước khi bói). Hộ thỉnh TIÊN THIÊN LỤC GIÁP THẦN PHÙ (không giúp việc bất chánh)

**MẤT NGỦ**

Tạo dây (Tinh không bền) MỘNG DI Đau Gan, Ruột, Bao Tử Đến thầy chuyên môn. Xem mạch điều trị mau lành. NHÀ THUỐC
**Bướm Vàng**
Lâu Năm Kinh Nghiệm
19-B đường Ngô tùng Châu Saigon Đ.T. số 90.557.

HƯỢT PHÁT
**PHỎNG LAO THẢO**
Trị các chứng ho hiệu nghiệm
ĐÔNG DƯỢC SĨ
TANG NHA
Nhà thuốc DI AN HÒA
● TỔNG PHÁT HÀNH ●
558, Nguyễn Trãi CHOLON
KN. số 2023 ngày 10-2-63


## Cáo thị đấu thầu (HẠN CHẾ)

1. Ngày giờ và nơi mở thầu:
Ngày 06-7-1972 hồi 09 giờ tại:
— Cục Mãi Dịch, 163 đại lộ Chi Lăng — Phú nhuận Gia Định
2. Mục tiêu việc thầu
— Cung cấp 480.000 đôi giày vải đi rừng trị giá ước lượng: 720.000.000đ00, thuộc ĐLS số 3547 MD/MU/2 ngày 3-6-72
3. Nơi tham khảo điều lệ sách:
Trong những ngày, giờ làm việc tại: Cục Mãi Dịch (phòng Mãi ước 2) số 163 đại lộ Chi Lăng — Phú Nhuận (Gia Định).

GIA ĐỊNH, ngày 14-6-1972
CỤC MÃI DỊCH
315

## Cáo thị đấu thầu công khai

NƠI VÀ NGÀY GIỜ MỞ THẦU:
09 giờ ngày 7-7-1972 tại Trại Đào duy Từ (khu B) 557 đường Nguyễn Tri Phương nối dài Phú Thọ
MỤC TIÊU VIỆC THẦU:
Hai (2) lô công tác sửa chữa doanh trại QLVNCH vùng phụ cận Saigon
ĐLS số 9/314/72 — Dự án SG.720.907e — Ước giá 780.000đ
ĐLS số 9/315/72 — Dự án SG.721.905 — Ước giá 843.000đ
NƠI THAM KHẢO HỒ SƠ:
Trại Đào duy Từ (khu B) số 557 đường Nguyễn tri Phương nối dài Phú Thọ Trong những ngày giờ làm việc

KBC 4.218 ngày 13-6-1972
TL Chỉ Huy Trưởng trại «Đào duy Từ» — khu (B)
Trưởng Phòng Kế Toán và Mãi Ước
312

## Võ Lâm Nữ Kiệt

(Tiếp theo trang 5)

Quảng Triều giật mình, vội hỏi lại:
— Y là người không thể tin cậy được sao ?
— Bất cứ việc gì cũng nên cẩn thận 1 chút thì hơn.
Khi cánh cửa mở rộng và trong sảnh đã thắp sáng đèn. Một đại hán tuổi trạc ba mươi bước ngay vào thấy trong nhà có nhiều người tụ họp như vậy, liền cúi đầu vái chào rồi hỏi:
— Thưa sư phụ, hôm nay là ngày vui mừng gì mà đông khách đến thế?

(CÒN NỮA)

TIẾP THEO TRANG 3 G

bật thiệp vui vẻ của ông Vann ngày nào tại đất Tây Đô cũng không còn trong trí óc nàng. Nàng cảm thấy có một sự gì thay đổi mà không thể gọi tên được. Nhưng có điều nàng vẫn nhớ rõ 2 năm trước đây, nàng thường vui vẻ chuyện trò, nhìn thẳng mặt ông Vann mà không thấy thẹn thùng hoặc có 1 gì thắc mắc. Đến bây giờ tình cảm ngày xưa bỗng dưng biến đổi và đi xa hơn,..Julie trong lúc này, không biết xưng hô thế nào với ông Vann. Khi nói chuyện với nàng ông Vann dùng tiếng Việt, do đó, bây giờ nàng không biết gọi chàng bằng thầy giáo hay bạn tiếng Anh Vann như ngày xưa ông Vann từng đề nghị với chị em nàng gọi như thế cho thân mật.

(CÒN NỮA)


**Trường Hàm Thụ**

Các bạn không phương tiện học tại chỗ và muốn đầu tiến, xin viết thơ cho:
HÀM THỤ HẠNH NGHĨA
42. Nguyễn văn Thành GIAĐỊNH
Có dạy Nhật Ngữ Hàm Thụ.

**XIN LƯU Ý**

Bịnh phong tê thấp có thể chạy khắp nơi trong cơ thể sinh biến chứng, chạy vào phổi: Nám phổi khạc ra máu, chạy vô thận: đau lưng thoa: tinh, chạy vào gan khó ngủ nhức đầu lở ngứa, da vàng mắt mờ sợ gió tiêu bón, đau nhức xương phù nề bại xuội sinh hơi đau bụng chậm tiêu nước chảy vàng. Quý bà đau giây chằng ra huyết trắng bịnh chữa mãi không khỏi hãy dùng Đại Minh Tê Thấp Hoàn Thụy Lâm 191 Gia Long Saigon Hoặc tới coi mạch chữa cho mau lành.


TIẾP THEO TRANG 3 X

đồng bào Tỉnh Phong Dinh và Thị Xã Cần Thơ tự nguyện chung góp, hiện kim.
— Tặng thương bệnh binh 1 người 1000.
— Các Sư Đoàn 5, 21, 9 mỗi nơi 500.000đ
Ngoài ra còn các phẩm khác như 30 tấn gạo, 10 tấn cá, 30 bao quần áo, để cứu trợ đồng bào tại các Trung tâm Tiếp cư.

TIẾP THEO TRANG 3 S

lực lượng đồng minh báo cáo cho biết đã phá hủy khoảng giữa 400 tới hơn 500 chiến xa BV kể từ khi cuộc công kích khởi sự.

Con số tổn thất trên phù hợp với sự giảm sút rõ rệt con số các chiến xa của BV hoạt động tại các vùng giao tranh hoặc vùng hậu cần của BV trong những ngày gần đây.

Tất cả những sự kiện này cho người ta thấy BV đã mất quá nhiều khả năng thiết giáp đã giúp chúng thực hiện những cuộc tiến quân quan trọng trong những ngày đầu tiên của cuộc công kích.

Các phân tách gia Hoa Kỳ vào tuần trước đây đã ước lượng rằng BV có thể đã trong khoảng 600 chiến xa vào chiến trường Đông Dương.

Trong khi đó các cuộc oanh tạc hàng ngày của Không quân Mỹ xuống các hệ thống hỏa xa của BV khó g cho nhận được chiến xa do Nga viện trợ để thay thế những tổn thất lớn lao gần đây.

Theo sự nhận định thì các chiến xa còn lại đang gặp phải khó khăn về vấn đề nhiên liệu vì phi cơ Mỹ đã oanh tạc phá hủy rất nhiều bồn nhiên liệu mà nhiên liệu cũng không được tiếp tế bên ngoài vì chính sách phong tỏa.

Giới hữu trách nhìn nhận có thể có những sự sai lầm trong số chiến xa địch bị hủy diệt vì 1 xe bị phá có thể được 2 đơn vị báo cáo, nhưng mọi người đều đồng ý là BV đã bị tổn thất nặng nề trên phương diện chiến xa.

Tham mưu Liên quân Hoa kỳ cho rằng con số 420 chiến bị phá hủy trong thời gian từ 30-3 tới 9-6 có lẽ là chính xác nhất.

Một nguồn tin khác cho biết loại bom 500 ký đã tỏ hữu hiệu trong việc phá hủy chiến xa. Các vũ khí được sử dụng để phá chiến xa là hỏa tiễn Tow và loại hỏa tiễn chống chiến xa do binh VN sử dụng.

## PHƠ... (TIẾP THEO TRANG 8)

*«Đêm Điện ảnh Cứu Trợ» trước đây. Mời các Chiến sĩ Anh Hùng đi xem một loạt phim «chưa cắt chỉ» của VN như «Bão Tình», «Xa Lộ không đèn», «Nhà tôi», «Bẫy Ngầm» và cả «Như giọt sương khuya», «Ngậm Ngùi» v.v... thì chắc không có gì làm các chiến sĩ xúc động cho bằng. Bởi đó là một vinh dự mà giới điện ảnh VN chỉ dành cho các chiến sĩ hữu công trong việc bảo vệ đất nước.*

*5) Màn ảnh truyền hình sẽ dành nhiều thời lượng cho việc phỏng vấn các chiến sĩ Anh Hùng từ tối 18 đến 21-9 (hoặc có thể kéo dài nhiều đêm) để giới thiệu các chiến sĩ anh hùng với đồng bào thủ đô*

*6) Báo chí sẽ dành nhiều hình ảnh và bài tường thuật cho sinh hoạt của các Chiến sĩ Anh hùng tại Thủ đô, bởi vì đây là những đại diện cho toàn thể chiến sĩ của chúng ta tại khắp các mặt trận. Họ được ưu ái tức là các chiến sĩ ở các tuyến đầu của đất nước đã được Hậu phương bày tỏ lòng cảm mến.*

*NGÀY QUÂN LỰC năm nay đến giữa lúc cuộc xâm lăng của CSBV còn tiếp tục nên không có diễn binh, không có lễ lượt linh đình. Mọi người ao ước được đứng hai bên đường Thủ đô để hoan hô các đoàn quân anh dũng. Nhưng trong giờ phút nghiêm trọng này của đất nước, chúng ta vẫn có thể bày tỏ lòng mến yêu các chiến sĩ bằng nhiều cách khác.*

*Miễn làm sao người chiến sĩ khi trở về vùng lửa đạn, khi trở lại đương đầu với gian nguy ngoài chiến trường vẫn thấy lòng mình còn ấm mãi vì mối thịnh tình mà đồng bào đã ưu ái dành cho...*

## Cáo thị đấu thầu

1.— Ngày giờ và nơi mở thầu:
Ngày 05-07-1972 hồi 09 giờ tại:
— Cục Mãi dịch, 163 đại lộ Chi Lăng — Phú Nhuận (Giađịnh)
2.— Mục tiêu việc thầu:
— Cung cấp cần bảo 500 kg thuộc ĐLS số 3551/MD/MU/2 ngày 07-6-1972 trị giá ước lượng 3.000.000đ00.
3.— Nơi tham khảo điều lệ sách:
Trong những ngày giờ làm việc tại:
— Cục Mãi Dịch, (Phòng Mãi Ước 2), số 163 Đại lộ Chi Lăng, Phú Nhuận (Gia Định).

GIA-ĐỊNH, ngày 16-6-1972
CỤC MÃI DỊCH
318

## Cáo thị đấu thầu công khai

(Lần thứ 1)

Ngày giờ và nơi mở thầu.
— Ngày 08-7-1972 hồi 9H tại Khu Quản sản Tạo Tác BMT.
Mục tiêu việc thầu.
— Khế ước TCT thuộc dự án BT.721.102/72 Banmêthuột.
Tiền ký quỹ tạm thời: 20.000đ00
Nơi tham khảo ĐLS:
— Cục Công Binh số 557 Đại lộ Nguyễn tri Phương Phú Thọ Saigon
— Khu Quản sản Tạo Tác Banmêthuột.

KBC. 4038. ngày 8-60-1972
Chỉ Huy Trưởng Trại Triệu Đà
324

## CÁO THỊ ĐẤU THẦU CÔNG KHAI KHẨN HẠN và ĐẤU THẦU CÔNG KHAI LẦN THỨ HAI

NƠI VÀ NGÀY GIỜ MỞ THẦU:
— 9 giờ ngày 01-7-1972 tại Trại Đào duy Từ «khu B» Số 557 đường Nguyễn Tri Phương nối dài Phú Thọ.
MỤC TIÊU VIỆC THẦU:
1) Đấu thầu Công khai khẩn hạn:
— Sửa chữa các nhà vệ sinh cho QLVNCH tại vùng phụ cận Saigon
ĐLS số 9/317/72 — Ước giá 990.000đ00
2) Đấu thầu công khai lần thứ 2:
— Cung cấp vật liệu xây cất cho QLVNCV gồm 5 lô:
ĐLS số 9/002/72 — Dự án SG.720.901 — Ước giá 1.053.400đ00
NƠI THAM KHẢO HỒ SƠ:
— Trại «Đào duy Từ» khu «B» số 557 đại lộ Nguyễn tri Phương nối dài Phú Thọ.
Trong những ngày giờ làm việc
— Cục Mãi Dịch 163 đại lộ Chi Lăng Phú Nhuận.

KBC 4.218 ngày 13-6-1972
TL. Chỉ huy Trưởng — Trại Đào duy Từ. Khu B
Trưởng phòng Kế Toán Mãi Ước
311

## Cáo thị đấu thầu

(Lần 2)

1. Ngày giờ và nơi mở thầu:
Ngày 27-6-1972 hồi 9 giờ tại
— Cục Mãi-Dịch, 163, đại-lộ Chi-Lăng Phú-Nhuận GIAĐỊNH
2. Mục tiêu việc thầu:
— V/v cung cấp cọ touleau, ống cọ thay thế và Crésyl cho BTL/HQ trị giá ước lượng: 2.270.000đ00, thuộc ĐLS số 7025/MD/MU/3 ngày 15-5-72, và bản tu chính số 1 ngày 10-6-72.
3. Nơi tham khảo điều lệ sách:
Trong những ngày giờ làm việc tại Cục Mãi Dịch (Phòng mãi ước 3) 163 đại lộ Chi Lăng Phú Nhuận Gia Định.

GIAĐỊNH, ngày
CỤC MÃI DỊCH
314

## Cáo thị đấu thầu

Khẩn hạn

1. Ngày giờ và nơi mở thầu:
Ngày 30-06-1972 hồi 09 giờ, tại:
— Cục Mãi Dịch 163 đại lộ Chi Lăng, Phú Nhuận GIAĐỊNH
2. Mục tiêu việc thầu:
— Chuyên chở quân bưu phẩm từ Saigon đi các tỉnh miền Tây Nam Phần cho QLVNCH năm 1972 thuộc ĐLS số 10539/MD/MU/4 ngày 06.6.72 trị giá ước lượng: 500.000đ00
3. Nơi tham khảo điều lệ sách:
Trong những ngày giờ làm việc tại:
— Cục Mãi Dịch (Phòng Mãi Ước 3) 163 đại lộ Chi Lăng Phú Nhuận (Gia-định).

GIAĐỊNH, ngày 15-6-1972
Cục Mãi Dịch
321

## Cáo thị đấu thầu công khai

1. Nơi và ngày mở thầu:
— Tại Trường Thiếu Sinh quân Việt Nam đồn trú ở Vũng Tàu.
— Ngày 27 tháng 6 năm 1972, lúc 09 giờ 00
2. Mục tiêu việc thầu:
Cung cấp vật liệu điều hòa cho Trường Thiếu sinh Quân trong năm 1972, theo SS Tu chính số 205/TSQ/YT 1C/MU ngày 9-6-1972
Lô 1: Trị giá ước lượng 60 000đ
Lô 2: trị giá ước lượng 500 000đ
3. Nơi tham khảo điều lệ sách:
— Cục Mãi Dịch Quân Đội
— Sở Hành Chánh và Tài Chánh số 1
— Trường Thiếu sinh Quân
trong những ngày giờ làm việc

KBC 4.437, ngày 12 tháng 6 năm 1972
Đại Tá Chỉ Huy Trưởng
Trường Thiếu sinh Quân Việt-Nam
313

## Cáo thị đấu thầu

I. Ngày giờ và nơi mở thầu:
Ngày 03-7-72 hồi 9g.tại:
— Sở 4 Mãi Dịch, số 51 đường Hai bà Trưng Cần Thơ.
II. Mục tiêu việc thầu:
— Cung cấp vật liệu tu bổ thương xuyên năm 1972 (đợt 2) cho Khu QSTT/Cần Thơ thuộc ĐLS số 027/34MD/MU ngày 10-5-72 trị giá ước lượng: 10.500.000đ00.
III. Nơi tham khảo điều lệ sách.
Trong những ngày giờ làm việc tại:
— Cục Mãi Dịch (Phòng Mãi ước 1), 163 đại lộ Chi Lăng, Phú Nhuận (GIAĐỊNH).
— Sở 4 Mãi Dịch.

GIAĐỊNH ngày 15-6-1972
CỤC MÃI DỊCH
320

## CÁO THỊ ĐẤU THẦU CÔNG KHAI

Nơi và ngày mở thầu:
9 giờ sáng ngày 4-7-1972 tại Cục Công Binh (Trại Đào duy Từ) số 557 đại lộ Nguyễn tri Phương (Phú Thọ) Saigon.
Mục tiêu việc thầu:
ĐLS số 712 ngày 22-5-1972
— Chế tạo 750 mộ tiểu chế cho Nghĩa Trang Quân đội tại BiênHòa
— Ký quỹ tạm: 160.000đ
Nơi tham khảo ĐLS:
Trong những ngày giờ làm việc tại Cục Công Binh (Trại Đào duy Từ) số 557 đại lộ Nguyễn tri Phương (Phú Thọ) Saigon.

KBC 4.118, ngày 16-6-1972
CỤC CÔNG BINH
323

## Cáo thị đấu thầu

I. Ngày giờ và nơi mở thầu:
Ngày 3-7-1972 hồi 9 giờ tại:
— Cục Mãi Dịch 163 đại lộ Chi Lăng Phú Nhuận GIAĐỊNH.
II. Mục tiêu việc thầu;
— Cung cấp Quân Trang cho Liên Đoàn An Ninh Danh Dự thuộc ĐLS số 3550/MD/MU/2 ngày 6-6-1972 trị giá ước lượng: 1.012.000đ.
III. Nơi tham khảo điều lệ sách:
Trong những ngày giờ làm việc tại:
— Cục Mãi Dịch (Phòng Mãi ước 1) số 163, đại lộ Chi Lăng — Phú Nhuận (Gia Định)

GIAĐỊNH, ngày 16-6-1972
Cục Mãi Dịch

## Cáo thị đấu thầu

I. Ngày giờ và nơi mở thầu:
Ngày 28-6-1972 hồi 9 giờ, tại:
— Cục Mãi Dịch số 163 đại lộ Chi Lăng Phú Nhuận GIAĐỊNH
2. Mục tiêu việc thầu:
— Cung cấp đồ gỗ (lô 1, 2, 3, 4, 5 và 12) cho Trường Võ Bị Quốc Gia ViệtNam thuộc ĐLS số 3535/MD/MU/2 ngày 09-5-72 và tu chính số 1 ngày 13-6-1972 trị giá ước lượng: 897.000đ00
3 Nơi tham khảo điều lệ sách:
Trong những ngày giờ làm việc tại: — Cục Mãi Dịch (Phòng Mãi ước 2), 163 đại lộ Chi Lăng Phú Nhuận (Gia-Định)

Gia-Định, ngày 16 06 72
Cục Mãi Dịch
319

## Cáo thị đấu thầu

CÔNG KHAI

1. Ngày giờ và nơi mở thầu:
Ngày 04-7-1972 hồi 9g00 tại:
— Cục Mãi Dịch 163, đại lộ Chi Lăng, Phú Nhuận GIAĐỊNH
II. Mục tiêu việc thầu:
— Cung cấp 24.000 chiếc áo mưa có nhãn, trị giá ước lượng: 12.000.000đ00 thuộc ĐLS số 3548/MD/MU/2 ngày 5-6-72.
III. Nơi tham khảo điều lệ sách:
Trong những ngày giờ làm việc tại:
— Cục Mãi Dịch (Phòng Mãi Ước 2) 163 đại lộ Chi Lăng, Phú Nhuận (Gia Định).

GIAĐỊNH, ngày 14-6-72
CỤC MÃI DỊCH
316

☐Truyện dài của NGUYỄN ÁI LỮ
—137—

# 17

Mẹ nàng vẫn chưa khỏi bệnh. Hàng ngày nàng phải đến bệnh viện thăm nom bà ta. Còn cha chàng, những lần gặp chàng trong bữa ăn, có vẻ băng khoăn, ít nói, đơn độc.

Buổi sáng hôm ấy là một buổi sáng chủ nhật, Thái lái xe lại nhà Ngọc. Đã hai ba tuần nay chàng mới lại gặp nàng.

Thoạt nhìn thấy chàng, Ngọc ngạc nhiên hỏi:

— Ủa anh Thái. Anh đi đâu mà mãi hôm nay mới đến thăm em ?

Thái ngồi xuống chiếc ghế mây thấn nhiên đáp :

— Anh vẫn ở Saigon, không đi đâu cả, Nhưng hồi này anh bận liên miên.

Ngọc thắc mắc :

— Bận gì ?

Thái thở dài ;

— Bận công việc. Má anh lại đau.

Ngọc tròn mắt hỏi :

— Má anh đau à ? Thế mà em đâu có hay.

— Nhưng không sao cả.

Ngọc đăm chiêu nhìn Thái. Nàng bảo ;

— Anh uống cà phê nhé.

Thái gật đầu;

— Cho anh một tách cà phê đen. Sáng nay đi muộn anh chưa uống cà phê.

Ngọc nói;

— Trông anh hồi này gầy hẳn đi. Chắc là chơi bời dữ lắm phải không ?

Thái kinh ngạc ngắm mình trong tấm gương rồi nói với Ngọc:

— Anh gầy đi thật. Nhưng không phải vì chơi bời.

— Không phải vì chơi bời thì vì cái gì ?

— Vì công việc. Em không tin sao ?

Ngọc mỉm cười quay đi. Một lát sau nàng bưng hai tách cà phê lại đặt trên bàn. Nàng ngồi xuống ghế, đối diện với Thái.

— Việc sửa nhà cho bà Hồng Hạnh đến đâu rồi ?

Ngọc hỏi xong, lạnh lùng nhìn Thái. Chàng đọc thấy sự nghi ngờ trong đôi mắt nàng

— À, cũng mới bắt đầu.

— Thế hả : Anh có thấy sáng hôm nay trời hơi lạnh vì sương mù không ?

Lúc này Thái mới để ý đến chiếc áo len mỏng mà Ngọc khoác trên mình. Chàng nói.

— Ờ trời hơi lạnh, nhưng đến trưa lại nóng bức.

Ngừng một lát, Thái hỏi:

— Em vẫn đi dậy từ đấy chứ ?

Ngọc bỏ đường vào cà phê, khẽ đáp :

— Dạ, em vẫn đi dậy. Sắp hết hè rồi,

Thái châm điếu thuốc lá trên môi. Chàng nâng tách cà phê lên uống một ngụm:

— Trời lạnh mà uống cà phê thì tuyệt.

Ngọc nói xa xôi:

— Không hiểu anh nhớ cà phê hay nhớ em mà lại đây?

Thái cười khì, thong thả đáp:

— Nhớ cả hai.

Ngọc trách :

— Nhớ mà sao anh không lại chủ nhật trước. Em mong anh đến mà không thấy tăm hơi. Diễm rủ em đi coi xinê em cũng chả buồn đi. Anh thật là tệ.

Thái chợt nhớ chủ nhật trước chàng lại nhà bà Hồng Hạnh. Chàng đã quên đến thăm Ngọc. Và chàng biện bạch :

— Chủ nhật trước anh bận công việc.

Chàng bỏ lửng câu chuyện rồi nhìn Ngọc hỏi :

— Diễm đâu rồi ?

Ngọc trả lời ngay :

— Diễm về Mỹ Tho. Diễm sẽ không ở đây nữa.

Thái thấy đôi lông mày Ngọc không chớp Chàng hỏi;

— Chỉ còn Ngọc ở đây thôi à ?

Ngọc đáp vu vơ:

— Em không hiểu có nên ở đây hay về Nha Trang.

Thái gàn :

— Về Nhatrang làm gì. Ở đây em có thể dậy nhiều nơi.

Ngọc bật cười khó hiểu. Thái nhắc nàng

— Em uống cà phê đi chứ. Nguội rồi đó

— Mãi nói chuyện nên em quên cà uống.

Ngọc vội vàng bưng tách cà phê lên môi. Nàng thấy rung động trước đôi mắt Thái cái rung động mà nàng đã thấy trong những lần hai người ở bên nhau, trong một căn phòng, ngoài bãi biển, những đêm tối dưới ánh đèn thành phố.

Ngọc đặt tách cà phê xuống. Nàng đăm chiêu nhìn Thái, hỏi :

— Sáng nay anh không đi đâu à ?

Thái lắc đầu :

— Không Anh chỉ nghĩ đến đây thôi,

Ngừng một lát, Thái hỏi :

— Em chưa trả lời anh câu hỏi lúc này. Em định về Nha Trang làm gì?

Ngọc đáp vu vơ :

— Em đang bối rối về chuyện này.

Thái ngạc nhiên về ý tưởng lạ lùng của Ngọc. Chàng bảo:

—Chắc em ngại ở một mình trên căn gác này, khi Diễm đi lấy chồng.

Ngọc cười:

— Điều đó cũng đúng một phần. Nhưng má em lại không muốn em ở đây.

Ngọc vừa nói dứt, Thái hỏi:

— Còn em? Em đã quyết định gì chưa ?

Suy nghĩ một lát, Ngọc đáp:

Em quyết định ở lại đây.

Thái cười nói :

— Anh đoán không có sai ý định của em

Ngọc có vẻ buồn rầu ;

— Chắc má em giận em lắm.

Thái an ủi :

— Má em chẳng giận em đâu.

Ngọc cười vừa miệng :

— Anh tin như thế hay sao ?

Thái quả quyết :

— Rồi em sẽ thấy. Anh cứ vẫn lạc quan.

Ngọc gật đầu :

— Ờ đúng. Anh thì lúc nào cũng lạc quan. Hình như đối với anh chẳng có vấn đề gì là quan trọng cả.

Thái dập tắt mẩu thuốc lá. Chàng hạ thấp giọng:

— Thế mà nhiều lúc anh cũng vẫn cảm thấy mình vô nghĩa. Ai muốn hiểu anh thế nào thì hiểu. Ngọc im lặng nghĩ ngợi vẩn vơ. Ánh nắng bên ngoài làm cho nàng ngây ngất. Nàng cởi bớt chiếc áo len mỏng khoát ngoài. Giọng nói của Thái, sự hiện diện của chàng đã làm tan biến những mặc cảm cô đơn trong tâm hồn nàng.

— Trưa nay anh ở đây ăn cơm với em

Ngọc vừa nói vừa đưa mắt nhìn Thái. Chàng vui vẻ trả lời.

— Anh sẽ ở đây đến chiều.

(CÒN NỮA)

— 139 — ● Truyện dài THẢO TRƯỜNG

Chàng chạy lên giữ con bé vịt, nhưng nó bám chặt lấy chân thang :

— Bố chọc con má ơi :

Tôi tức muốn trào máu họng, tôi muốn đổ hết thằng sơn xuống đầu người yêu quý của tôi cho bỏ ghét. Tôi la :

— Anh giắt nó đi chỗ khác.

Chàng bế thốc con bé vịt ra ngoài nhà. Tôi nghe tiếng con bé lè khóc một hồi nữa mới nín. Khi tôi khát nước muốn nhờ chàng tiếp tế lên cho một miếng nhưng kêu hoài chẳng thấy người đâu. Tôi đành phải xuống kiếm nước uống. Tôi nhìn quanh chẳng thấy lũ trẻ ở dưới bếp, tôi bước ra sau nhà tìm thì hỡi ôi chàng và lũ đang ngồi chồm hỗm trên đống gỗ ăn mì «xực tắc» lão tàu bán mì gõ «xực tắc» đang chuyền qua hàng rào vào một khay sáu tô mì nữa, Thấy tôi bắt gặp thình lình chàng có vẻ ngượng. Người ăn vụng bị bắt quả tang phải ngượng chứ. Nhưng chàng bình tĩnh được ngay, chàng nói :

— Em ăn mì không. Anh kêu cho em rồi đó. Mì gánh mà ngon ra phết, lại rẻ nữa. Sáu chục 1 tô.

Tôi giận dữ :

— Thế mấy bố con mỗi người ăn mấy tô vật rồi.

Chàng giơ hai ngón tay :

— Mấy đứa bé ăn một tô không hết. Anh và mấy đứa lớn «chở» hết hai tô. Nói rồi chàng bưng khay mì vừa nhận từ tay người tàu qua hàng rào để trên đống gỗ. Tôi cũng cảm thấy đói vả lại họ đi chơi mà ăn uống thế mình làm việc vất vả tội gì mà đói Tôi bèn ngồi xuống đống gỗ bưng một tô mì mà ăn. Thế là vui vẻ cả. Tôi bảo

— Lúc nãy anh nói anh kêu cho em thật hay nói láo

Chàng liến thoắng:

— Thật chứ. Anh định ăn xong sẽ vào thay em sơn để em ra ăn sau. Tôi vớ được câu nói đó của chàng mừng quá bèn dẫy việc

(CÒN NỮA)

Tiểu thuyết gián điệp thời sự

— 182 — ✻ BẠCH LANG

● Đây là một sản phẩm tưởng tượng. Do đó, tên họ, cấp bậc, địa danh, những danh từ chỉ danh cơ quan v.v... được dùng chỉ nhằm mục đích làm cho câu chuyện được sống động mà thôi.

Nếu có sự trùng hợp nào đó giữa đời và tiểu thuyết này thì đó chỉ là một ngẫu nhiên vô tình, người ý muốn và trách nhiệm của tác giả.—

PHẦN II

Thiếu tá Trình gọi máy về và ông ta được lệnh cho tất cả tên trực thăng trở lại quận lỵ Trảng Bàng.

Hai Ngôn được đưa lên trực thăng và chở về bệnh viện dã chiến quân khu. Út Triều cũng được gọi về, quận lỵ Trảng Bàng.

Khi Thiếu tá Trình về đó, một cuộc họp được khai diễn và Trung tá Ngọc quyết định :

— Sáng sớm chúng ta sẽ vào thẳng căn cứ của Tư Sanh. Sở dĩ tôi không muốn đi ngay bây giờ vì tôi nghĩ đến một điều hay đúng hơn tôi ước đoán rằng Tư Sanh đang nghĩ rằng đêm chúng ta không dám vào đó, vả lại đường đi khó khăn. Đêm nay hắn sẽ ở lại đó, sáng sớm hắn sẽ rời đi. Nhưng sáng sớm ta sẽ đến sớm hơn. Hắn sẽ không kịp dời đi

Trung tá Trưởng Phòng Quân Báo tán đồng ý kiến đó, cả 2 ông Thiếu tá Vinh và Thiếu tá Trình cùng tán đồng.

Thế là họ chuẩn bị tất cả để sáng sớm khởi hành, Út Triều là hướng dẫn viên.

Tư Sanh về tới căn cứ thì đã hơn 6 giờ chiều.

Hắn ghé lại nhà hai chị em Tuyết Sương. Tuyết Trinh chỉ thị là chuẩn bị gọn ghẽ lại để sáng sớm hôm sau phải đi sâu vào trong.

Hắn đã nghĩ rằng đối phương chỉ dương cái bẫy tại đó, nhưng họ đã chậm một chút. Hắn nhớ là khi hắn vào trong rừng rồi thì có tiếng trực thăng vang lên. Hắn đoán là chiếc trực thăng của đối phương đưa người tới.

Hắn lẩm thẩm:

— May quá, chậm một tí nữa là rồi rồi. Hai Ngôn đã bày trò nói dang ca để cầm chân hắn, nhưng có lẽ vì Hai Ngôn đã quá tức giận nên mới tấn công hắn ngay. Giá Hai Ngôn nói khác đi thì có lẽ hắn đã bị bắt rồi.

Bây giờ hắn mới thấy rõ Hai Ngôn quả là còn kém. Hay là hắn quá trực tính, nói ngay điều gì hắn nghĩ, chứ không suy tính kỹ lưỡng, Đó là cái máy của hắn.

Thấy hắn chỉ thị như thế. Tuyết Sương vội hỏi :

— Thưa đồng chí, tại sao ta lại phải rời khỏi nơi này ?

Hắn đáp :

— Tại vì có thể đối phương sẽ vào đây ?

Cô gái ngạc nhiên hỏi:

— Đối phương vào đây ? Họ vào đây được sao đồng chí? Đây không là vùng căn cứ an toàn của ta nữa?

Tư Sanh giải thích:

— Cô hỏi thế chứ ở đâu mà họ không tới được. Nhưng có điều ban đêm họ e dè một chút. sáng mai thế nào họ cũng tới đây. Thôi hai cô sửa soạn đi. Nhớ là cố gắng mang máy theo còn cái gì không cần thiết lắm thì chôn dấu lại, mai mốt ta trở lại đây. Tôi còn phải đi ra lệnh cho các bộ phận khác.

Sau đó hắn cho lệnh các tên bảo vệ, các tên nào dính dấp đến địa phương tạm trở về địa phương, còn một số tài liệu này kia, nếu không mang đi được và không cần thiết lắm, hắn cho chôn dấu lại.

Hắn cũng không quên hỏi thăm Tuyết và theo báo cáo Tuyết chưa về. Hắn lại lo ngại.

(CÒN NỮA)

Cuối Đường Gió Lốc sắp chấm dứt, đón đọc :

**Nanh vuốt rừng sâu**

sáng tác đắc ý nhứt của Nhà Văn BẠCH LANG

Đón đọc Thi phẩm :

**Trên cánh đồng rực lửa**

của PHAN LẠC GIANG ĐÔNG

Đại Nam Văn Hiến xuất bản

Hạ tuần tháng 4-72

— 82 — ✻ Truyện dài HÀ HUYỀN CHI

Như một kẻ bụi đời miễn cưỡng, tôi biết dùng gì đời tôi ? Tôi bi quan và mặc cảm nặng nề, cái mặc cảm của một kẻ bị bỏ rơi, bị hất ra khỏi đời sống

# 4

Thật khó tòng từ chối trước vẻ hiếu khách chân thành của mấy bà Bắc kả nhà quê này.

Tôi cố gắng lựa lời :

— Xin chị cho khi khác. Quả thực là tôi đang có việc gấp lắm, định nhờ anh...

Câu nói vô tình của tôi lại càng làm cho tình thế thêm rắc rối khó chịu, Vợ Minh cứ níu lấy tôi :

— Thật xui xẻo cho nhà em quá, Không biết anh định nhờ nhà em sự gì vậy ? Có gấp lắm không anh ?

Tôi giận cho sự ngu xuẩn của mình, song vẫn không dám lộ ra mặt sợ làm mất lòng người đàn bà khốn khổ này mà không [illegible], Bằng một nụ cười giả tạo tôi nói dối :

— Nói thật xin chị đừng lo. Việc gấp của bọn đàn ông chúng tôi nhiều khi chỉ là rủ nhau nhậu hoặc cờ bịch. Hôm nay có người bạn ở trên Saigon xuống chơi. Chúng tôi định rủ anh xuống Hố Nai làm một chầu thịt chó. Rủi bữa nay anh ấy bệnh thì để lần khác chứ đâu có gấp gáp gì.

Vợ Minh thở dài thật nhẹ. Ý chừng mụ ta cũng biết là tôi từ chối khéo nhưng cũng không tiện gạn hỏi nên đành để cho tôi ra về.

Địch chờ tôi ngoài xe vội hỏi :

— Được việc không mày ?

Tôi chán nản ngồi vào tay bánh lái.

— Hư bột hư đường hết rồi. Thằng khỉ nó đang nằm bẹp ở nhà một đống. Tao [illegible] cho con vợ nó tới rút. Bây giờ đến thằng [illegible] vậy.

Đến phiên Địch bối rối thú nhận :

— Chết cha rồi. Tao đâu có biết nhà nó. Chỉ nghe nói nó ở dưới này thôi.

Đến nước này thì tôi nản hết chỗ nói. Mớ hy vọng của tôi vừa bùng lên được một chút đã lại tiêu tan như mớ lửa rơm. Tôi biết chắc là không phải Địch đùa rởn với tôi bằng thái độ ỡm ờ đó. Địch tưởng vô tâm vô tình như vậy đó Biết rất nhiều nhưng chẳng bao giờ thèm biết rõ một cái gì.

Tôi không muốn mất thì giờ trách cứ Địch. Đành gạn hỏi dần dần.

— Ít nhất mày cũng khai biết chỗ nào nó sống lui tới chứ.

Địch nói phỏng chừng;

— Thằng này là dân tổ sư cờ bịch, Có khi nó ngồi sòng liền tù tỳ cả tuần là là thường.

(CÒN NỮA)

— 86 — ● NGUYỄN ĐÌNH TOÀN

# 6

Dầu sau tụi bay cũng không nên làm như vậy.

Làm gì ?

Bỏ đi.

Nhưng nó đâu có ở lại được nữa,

Còn mày?

Không nhẽ để nó đi một mình. Sẽ nói sao với ông ấy?

Thế tụi mày đã nói sao trước khi đi.

Chỉ nói với mẹ,

Nói cái gì?

Gởi con nhỏ vào nội trú một thời gian.

Còn mày?

Em nói thẳng là em đi làm.

Dĩ nhiên những điều chúng nói ra đó chỉ là những hình thức, ắt rồi thế nào cũng có lúc lâu không nhìn thấy chúng ở trong dượng tôi có thể hỏi đến chúng, và mẹ tôi sẽ trả lời như vậy, dượng tôi có tin như vậy không, sẽ còn gạn hỏi thêm gì nữa không lại là chuyện khác

Tình cảnh có lẽ cũng chẳng cần một giải pháp nào hơn.

Tôi cũng nghe tâm trí bớt căng thẳng như lúc thoạt đầu tôi nghe thằng nhỏ nói chuyện, tuy nhiên, dường như tôi lại bị xâm chiếm bởi một nỗi buồn bà tưởng chừng có một làn hơi ép trong máu.

Thế còn quần áo, tiền nong để đi mày lo ra sao ?

Em củng đang tính.

Tính cái khỉ gì, Mày có hoặc không chứ tính cái gì ?

Em đã viết thư hỏi mượn thằng bạn ở [illegible] đó một ít tiền trước.

Mốt mày đi làm sao nó gửi cho mày kịp

Không cần. Em sẽ ra ngoài đó lấy nói gửi vào cho con bé sau. Mày làm được bao nhiêu tiền mà tính như trạng vậy.

Thì được đến đâu hay đến đó.

Tôi hỏi để mà hỏi, chuyện trò với nó để mà chuyện trò thôi, chứ tôi cũng thừa biết cái tương lai mà chúng trù tính, dự liệu sẽ không hy vọng sát nổi với thực tế đột một phần trăm.

Nó mà có thể làm được cái gì.

Học hành chẳng đâu vào đâu, lười biếng, ăn diện, ham chơi, xét cho cùng nó chẳng có một đức tính nào đáng coi là có thể tin cậy được, hoặc khả dĩ có thể giúp cho nó sống được,

Một lần nữa tôi lại thấy ngao ngán, và cảm tưởng như là cái làn hơi ép trong ngực ép trong máu mỗi lúc lại tăng thêm trọng lực của nó.

Tôi phải xoay trở để kiếm một thế nằm dễ chịu hơn. Nhưng loay hoay mãi tôi chỉ làm một việc vô ích.

(CÒN NỮA)

— 176 — ó của SƠN-NAM

Nàng trở về chòi, ương phủ mà mịt mấy ngày qua trời có chuyển mưa nhưng chắc tháng sau mới có nước ở ngoài ruộng, Nàng gọi khẽ:

— Ba ơi!

Không nghe trả lời, nàng vào trong. Cái mùng còn đó, nàng dở nóc mùng lên:

— Ba bớt đau chưa?

Không nghe trở lời, nàng vội chạy lấy cái mền và cái gối Nàng nhìn kỹ. Cha nàng đã vắng bóng Hay là cha ra ngoài rửa mặt ? Mọi khi, ông không rời khỏi chòi, vì sợ té, nàng đã căn dặn kỹ điều ấy. Nàng gọi liên tiếp mấy tiếng.

— Ba đâu rồi ? Ba ở đâu ?

Chạy một vòng quanh chòi, nàng không thấy gì cả. Nàng đến chòi bên cạnh, cách đó vài mươi bước, thấy năm ba đứa trẻ đang bao quanh một nồi cháo khói lên nghi ngút.

Chú nhà hỏi :

— Cô [illegible] ? Ăn cháo cho vui, [illegible] [illegible] nó ăn sơ sài, [illegible] rồi nhận đổi giữ [illegible]

— Bác thấy ba tôi ?

— Ủa ! Sao cô hỏi vậy ? Đêm rồi cô ở đâu ?

Cúc bẽn lẽn trong giây lát:

— Dạ, tôi ở nhà, ngủ mê.

— Thì đi kiếm gần nhà, hoặc ở trong chùa!

Lập tức, Cúc trở vào chùa, khuấy rối bà lão lần thứ nhì, Bà lão lại cau có :

— Ai mà biết ? Chuyện ở nhà, cô lại hỏi tôi.

Cúc la hoảng lên.

— Trời ơi ! Ba tôi đi đâu ? Ai giết ba tôi? Bà lão như sợ trách nhiệm, chạy ra sân chùa kêu réo, Người trong xóm chạy lại, thoạt tiên họ ngỡ rằng giặc kéo đến hoặc là bọn dọ thám đã len lỏi để cướp bóc dân lành.

(CÒN NỮA)

Tổng Cục CTCT sẽ tưởng thưởng xứng đáng

# NHỮNG AI CHỤP ĐƯỢC HÌNH CÁN BINH C.S. BỊ XÍCH CHÂN

SAIGON (TT).— Theo nguồn tin từ Tổng Cục CTCT cho biết TC/CTCT sẽ tưởng thưởng xứng đáng cho những ai có công chụp được những hình ảnh cán binh CS bị xích vào chiến xa, gốc cây, Pháo phòng không, hoặc xích từng hai tên với nhau, để buộc cán binh phải chiến đấu và chết tại chỗ.

Được biết việc làm này để nhằm mục đích nói lên bản chất hiếu chiến của CSBV, đồng thời chứng minh cách đối xử tàn ác ngay cả với các cán binh của chúng.

Các hình ảnh hoặc phim cần được gởi về Cục TLC bằng phương tiện nhanh nhất, kèm theo các chi tiết, địa điểm thu hình, họ tên, cấp bậc, số quân, đơn vị của nhiếp ảnh viên.

## D Tiếp theo trang 1

hỏa tiễn 107, 122 ly, đại pháo 130 ly và không còn một chỗ 82 ly như trước nữa. Vì vòng ai thành phố hiện đang được mở rộng dần, cách xa trung tâm trên 3 cs. Trong khi đó các đơn vị hành quân của ta sau khi được tăng viện thêm 3000 trong ngày 14-6 đã mở nhiều cuộc hành quân lùng giặc suốt ngay vào các môi lanh nghi CS đặt súng cối. Nhưng nơi cả đều được CS dời sâu vào rừng rậm.

### Chạm súng lẻ tẻ

Tại An Lộc hồi 9g10 ngày 17-6 Tiểu đoàn 3-15 thuộc SĐ9BB đã mở cuộc lục soát tại 3 cs IN An Lộc chạm súng với một đơn vị CS bắn hạ 5 tên thu 3 súng cá nhân. Sau đó không lâu Tiểu đoàn 2/15 cũng đụng độ với địch tại 4cs Tây Nam thành phố hạ tên giặc thu 1 AK47.

Lùi về phía Nam Chơn Thành Tiểu đoàn 1/32 mở cuộc lục soát vào 8 giờ sáng 17/6 vào một nơi cách 7cs Bắc Chơn thành tìm thấy 16 xác địch bỏ lại. Cùng thời gian do Tiểu đoàn 3/32 tảo thanh tại khu vực cách Tây bắc Chơn Thành 7cs tìm thêm 11 xác VC.

Về phía ta chỉ có một thiệt hại đáng kể khi CS pháo kích 2 quả mọt chê vào căn cứ Long Phi làm thiệt mạng 2 binh sĩ cùng 2 người khác bị thương

### Tất cả mọi người tại An Lộc đều anh hùng

Hiện tại An Lộc còn ngót 200 người bị thương trong đó gần phân nửa là đồng bào do đạn pháo kích CS gây ra và đang chờ đợi được trực thăng chở đi nốt về Saigon cấp cứu. Tình hình sinh hoạt thành phố đã bắt đầu hồi sinh khi dân chúng chui khỏi căn hầm trú ẩn để sửa sang lại nhà cửa hoặc quét dọn các đống gạch đổ nát. Chỗ khác đồng bào đã mang vào thành phố những thùng rau tươi, trái cây tụ họp từng nhóm nhỏ bán cho khách hàng mà phần lớn là anh em binh sĩ.

Mặt khác các viên chức cao cấp tại mặt trận An Lộc tiết lộ là đánh bật CS ra khỏi thành phố này không riêng gì quyết tâm từ thức của cán bộ mà phải nhận là của toàn thể anh em binh sĩ kể cả mọi người có mặt tại An Lộc. Vì lẽ dù từ công chức, cảnh sát, NDTV cũng đồng bào. Mỗi người là một tay súng anh hùng. Họ sống chết cùng anh em binh sĩ dưới các hầm trú ẩn chật chội và cầm súng chiến đấu như ai. Bởi quyết tâm của mọi người dân cũng như quân tử thủ tại đây đều không muốn thấy một cuộc tàn sát tập thể ở Huế tái diễn tại An Lộc (PQH).

## A Tiếp theo trang 1

vào thị trấn Tân Cảnh. Cộng quân huy động đến các Tiểu đoàn để chống trả lại, khoảng 100 chiến sĩ Biệt Kích.

Cuộc chiến ác liệt xảy ra trước sức chiến đấu biệt kích anh dũng của SĐ23 cả Tiểu Đoàn cộng quân phải lẩn trốn để lại chiến trường 24 xác đồng bọn cùng 1 đại bác 75 ly, 1 B40, 9 súng cá nhân.

Các chiến sĩ Biệt kích lục soát trong vùng hành quân phá hủy 5 xe Molotova, 2 xe jeep, 15 hầm trú ẩn, đồng thời giải thoát 40 đồng bào và 9 quân nhân đã bị CS bắt làm tù binh trong ngày tấn công Tân Cảnh.

Cuộc hành quân Diều Hâu mang tên Cường Thám đã chấm dứt vào lúc 15g30 cùng ngày.

Các chiến sĩ Biệt Kích SĐ 23BB đã được trực thăng vận cùng đồng bào và quân nhân vừa được giải thoát về đến Kontum an toàn.

### Diễn tiến cuộc đột kích

Phái viên HT, phóng viên chiến trường Kim Tuấn và Trọng Tiến đã theo chân cuộc đột kích và tường thuật vụ đột kích như sau của các chiến sĩ sư đoàn 23BB như sau

Để dọn đường cho cuộc đột kích 8 giờ ngày hôm qua, 1 phi đội A. 37 thuộc Không đoàn 72CT đã thay nhau oanh tạc cày nát 1 khu vực rộng chung quanh căn cứ Tân Cảnh.

8 giờ 15 3 phi vụ B.52 đã thả bom xuống khu vực B1B Tân Cảnh.

8 giờ 58 1 êm 3 phi vụ B-52 khác đã nén bom xuống khu vực 3cs BĐB Tân Cảnh.

9 giờ 41, 3 phi vụ cuối cùng của B.52 lại thả bom ở khu vực 4 cs Tây Tân Cảnh.

9 giờ 47 1 phi cơ L.19 của Không Đoàn 72 CT cất cánh từ phi trường Kontum tiến chỉ vào khu vực Tân Cảnh để hướng dẫn cho cuộc đột kích.

9 giờ 50 đến 10 giờ 20 thêm 3 phi vụ A37 oanh kích tại khu vực 500 mét đông Bắc Tân Cảnh để dọn đường Đông Bắc Tây. Trong lúc đó 18 trực thăng 2 trực thăng võ trang, 1 trực thăng Chinook được điều động cấm và phi trường Kontum từ sáng. Các trực thăng này của Không đoàn 72CT đã cất cánh từ phi trường Kontum lúc 9g45.

Phái viên Kim Tuấn và Trọng Tiến cho biết, 10g03 phút, 21 chiếc trực thăng đã có mặt trên không phận Tân Cảnh. Đạn phòng không của Cộng quân ở dưới đất bắn lên như mưa rào, tạo thành những màn lửa. Tuy nhiên các phi công trực thăng đã phản ứng và bay theo hình chữ «Chi» cùng là thật sát trên những ngọn cây để né tránh đạn phòng không của địch. Trong khi đó, chiếc L.19 y như 1 cánh diều, lượn thật đẹp trong bầu trời đầy sương mù và mây thật thấp bắn những trái fare xuống địa điểm đổ quân. Khi trái fare độc nhất từ chiếc L19 được bắn ra những họng súng minigun từ trên 2 chiếc trực thăng võ trang và chiếc Hook bắn xối xả xuống khu vực sắp đổ quân. Các họng súng minigun làm việc không kịp ngừng. Đạn từ phi cơ bắn xuống cày bụi cát làm mờ cả 1 khu vực trong đó công quân ở dưới cũng không chịu kém phần. Đạn phòng không của địch bắn lên không trung, lần đạn phòng không tỏa và đạn lên không trung hướng theo các máy bay trực thăng. Tuy phiên những binh ảnh đó cũng không làm nao lòng những người có mặt, mọi người đều mang trong lòng 1 sự háo hức, chờ đợi...

10 giờ 45, không hẹn trước những các trực thăng chở các binh sĩ viễn thám và trinh sát đồng loạt đáp xuống khu vực 1 cây số Bắc Tân Cảnh. 10 giờ 20 thì cuộc đổ quân hoàn toàn chấm dứt. Các phi cơ vừa chạm nhẹ mặt đất, từ trong lòng phi cơ, các chiến sĩ viễn thám và trinh sát của SĐ23BB đã tung mình ra khỏi phi cơ, dàn lên công, lập ngay một thế vòng cung để sửa soạn cuộc tiến quân. 11 giờ cánh quân đột kích bắt đầu cuộc di chuyển. Toán quân di chuyển thật chậm 11g32 phút, cánh quân đã tiến cách căn cứ Tân Cảnh 500 mét về phía Bắc mà vẫn chưa có 1 cuộc chạm súng nào xảy ra. 12 giờ 2 phút tuần khu trực oanh kích khu vực 700 mét Đông Tân Cảnh, 10 phút sau, cánh quân đột kích đã tiến sâu vào lòng phố của quận lỵ Tân Cảnh. Bên trong thị trấn toán quân đột kích bắt được 1 tù binh CS đang bị thương nặng, lần trốn chung với ông bạo và trẻ em. Tuy nhiên chưa kịp khai thác thì ít phút sau tù binh này trút hơi thở cuối cùng. Theo sự chỉ dẫn của đồng bào, cánh quân tiến dần sang khu vực nhà thờ Tân Cảnh. Tại đây, vào lúc 13 giờ 15 các chiến sĩ tham dự cuộc đột kích đã chạm súng ác liệt với 1 Trung đội Cộng quân tại khu vực phía Nam nhà thờ. Cuộc chạm súng kéo dài gần 1 tiếng đồng hồ. Lực lượng đột kích bắn hạ 24 Cộng quân, tịch thu 7 vũ khí cá nhân, 2 vũ khí cộng đồng. Phía bạn còn phá hủy 5 xe vận tải Molotova, 2 xe jeep

14g40, đơn vị hành quân tìm thấy 49 dân chúng, 9 binh sĩ bị Cộng bắt giữ trong nhà thờ. Các người bị Cộng quân giam lỏng từ 3 hôm nay cho binh sĩ ta phát lấy cơm gạo cứu cho đồng bào đang đói.

15g30 các trực thăng đáp xuống ghen trong nhà thờ và cánh quân đột kích cùng 68 người mới được giải thoát được trực thăng về Kontum an toàn

Phái viên Kim Tuấn cho biết, kể từ ngày 24-4 lúc các đơn vị thuộc SĐ22BB rút tả chiến thuật khỏi Tân Cảnh đây là lần đầu tiên binh sĩ VNCH đặt chân lại Quận lỵ Tân Cảnh (HT)

### Thưởng củ khoai

Theo lời tiết lộ của dân chúng cho biết, Sau khi lực lượng VNCH di tản chiến thuật khỏi Tân Cảnh, CS liền bắt các thanh niên đi bổ sung các đơn vị thiếu hụt. Những người lớn tuổi còn mạnh khỏe bị bắt đi vác đạn, làm dân công. Đối với họ hiện Tân Cảnh đã có trên 1000 dân mất tích không đi ăn kịp vì QL 14 đã bị địch phong tỏa. Dân chúng đi làm dân công quân quật suốt ngày chỉ biết có gạo và muối. Đối với người nào siêng năng mỗi ngày sẽ được thưởng một củ khoai. Nguyện vọng hiện nay của mọi người là di tản khỏi vùng CS càng sớm càng tốt, vì họ không thể nào chịu nổi cảnh áp bức và đời đời thảm tệ của CS. (AN)


### Trị bịnh lỗ mũi

Trị: Nhức đầu, sổ mũi có máu ra mũ, nghẹt thở, có thịt dư Ông ĐỖ NAM 146 Võ Tánh Saigon — 26 cơ quan Lụa Nam, 35 Từ V.


# Toàn Quân nỗ lực thi đua phản công diệt địch mừng NGÀY QUÂN LỰC.

## B Tiếp theo trang 1

cố Trung úy Phan văn Trừng thuộc SĐ25BB đã được về Thủ Đô dự lễ ngày Quân Lực và Quốc Khánh 3 lần, và Đại Úy Nguyễn Việt Hoài thuộc Tiểu khu Tây Ninh về 2 lần.

Theo chương trình dự định ngày 17-6-72 các anh hùng chiến sĩ sẽ dự bữa tiệc đầu tiên do nghiệp đoàn ký giả VN khoản đãi.

### 8 chiến sĩ xuất sắc SĐ 5 BB

SAIGON (TT).— Được biết Thủ Đô Saigon sẽ tổ chức thật long trọng 1 cuộc tiếp đón các chiến sĩ xuất sắc được tuyển chọn từ các đơn vị trên khắp các mặt trận của 4 QK về tham dự Ngày Quân Lực 19-6 sắp đến.

Và được biết tin từ Bộ Tư lệnh Quân đoàn 3, 3 chiến sĩ xuất sắc thuộc SĐ5BB đã được tuyển chọn và gởi về từ mặt trận An Lộc trong ngày 16-6-72 để tham dự cuộc tiếp đón chiến sĩ xuất sắc nhân ngày Quân Lực 19-6-72 tại Thủ Đô.

03 chiến sĩ xuất sắc dưới đây được SĐ5BB tuyển chọn

— BII Quân Dịch Dương văn Đất thuộc Tiểu đoàn 3/7, hành tích bắn hạ được 2 chiến xa T54, giết 28 CSBV cùng tịch thu được 15 súng AK, 10 B41 và 2 K54.

— Hạ sĩ Hà văn Viện, thuộc TĐ 2/8 hành tích đã hạ được 3 xa T 54, giết 53 CSBV cùng tịch thu được 22 súng AK, 4 trung liên nổi, 2 B40, 20 trái đạn B40, 1 súng M 79, 1 súng cối 81 ly, 1 súng cối 60 ly, 2 đại liên phòng không 12.7 ly và 1 thượng liên Trung Cộng.

— Hạ sĩ I Nguyễn văn A, thuộc TĐ 2/9 thành tích đã giết được 14 CSBV và gây thương vong 22 CSBV, cùng tịch thu được 12 súng AK 47 và phá hủy 04 Trung liên nổi, 02 B.40, 02 AK 47.

Ngoài các thành tích được nêu trên 3 chiến sĩ xuất sắc này đã luôn luôn cùng đơn vị mình dũng cảm chiến đấu trên khắp các mặt trận Lộc Ninh, Trị Tâm và An Lộc. Đặc biệt trong suốt thời gian qua ở mặt trận An Lộc, các dương sự đã nêu cao gương anh dũng giữ vững tuyến phòng thủ, bằng bài xung phong tiêu diệt địch, bẻ gãy nhiều đợt tấn công mãnh liệt của CSBV và cũng đã giúp đỡ bảo vệ và di tản đồng bào chiến nạn ra khỏi vùng lửa đạn.

NG.Đ.THAO

### Tặng 60 máy thu thanh

Hưởng ứng chương trình đón tiếp các chiến sĩ Xuất sắc về Thủ đô nhân ngày Quân lực 19-6-72 Hội Quả Phụ Tử Sĩ VN đã gởi tới Tổng Cục CTCT 50.000đ và Hội Bảo Trợ Gia đình Binh sĩ gởi tới TC/CTCT 60 chiếc máy thu thanh 2 băng để làm quà cho chiến sĩ xuất sắc.

### Đại Tá BV Thân trọng Một đã oanh kích chết

HUẾ (HT), 18-6. Tại vùng Tây Nam Huế nơi đặt bản doanh của Mặt Trận Khu Trị Thiên CS suốt ngày hôm qua đã bị mưa pháo bởi B.52 và hải pháo của của Đệ Thất hạm Đội Cotin cho hay toàn bộ SĐ 324B của Đại Tá BV Thân trọng Một bị B 52 cày nát. Phi cơ B.52 trong những ngày qua đã cày nát vùng A Lưới, A Shau, nơi được tin của viễn thám cho hay, Bộ Tư lệnh của Đại tá Một đang đặt bản doanh. Tin cũng cho hay, Đại tá BV Thân trọng Một đã bị giết bởi B52 oanh kích hôm ngày hôm qua Đại Tá Thân trọng Một người từng chỉ huy trận đánh chiếm Huế trong dịp Tết Mậu Thân.

Đặt bản doanh tại Tăng Quán Tự, ở Quận Hương Thủy, Đại tá Một đã điều động cán binh của y mở cuộc tàn sát tập thể dân chúng Huế khi các đơn vị vào thành phố này trong Tết Mậu Thân. Về cái chết của Đại tá Một tin cho hay nguyên Bộ Tham Mưu của ông này trúng đạn từ B52 chết tan xác. (HT)

ĐỌC TRANG 7 :

### Dòng sông thắp nến

của Nguyễn đình Toàn

ĐỌC TRANG 8 :

Phóng sự hấp dẫn của HẢI BẰNG

### Các tay súng tái xuất chiến trường

để thấy tinh thần lên cao chưa từng có của anh em đào binh đi trình diện.

## C Tiếp theo trang 1

gặp mặt Lê đức Thọ và nay nếu có gặp nhau lại thì cũng ở trong vòng bí mật hoàn toàn.

### Thọ tới trước 2 ngày

ĐÔNG KINH 18-6 (AP).— Lê Đức Thọ, cố vấn đặc biệt của phái đoàn BV tại cuộc hội đàm Ba lê đã tới Bắc Kinh trên đường trở về Hà nội hôm thứ Bảy.

Tân Hoa Xã của TC cho biết Thọ, một nhân viên của chính trị cục BV đã được Trương xuân Kiều một nhân vật thuộc chính trị cục Cộng đồng Trung Hoa, khoản đãi một dạ tiệc hôm thứ Bảy. Trong bữa tiệc này, cả chủ và khách đều nâng ly chúc mừng sự bền chặt và phát triển của tình bằng hữu cách mạng và tình đoàn kết quân sự giữa TC và BV.

Thọ tới Bắc Kinh hai ngày trước khi cố vấn an ninh của TT Nixon Tiến sĩ Henry Kissinger, trở lại Bắc Kinh để tiếp xúc với các nhà lãnh đạo TC. Ông Kissinger sẽ tới Bắc Kinh ngày thứ Hai để tham khảo cụ thể với các nhà lãnh đạo TC về việc bình thường hóa thêm mối bang giao giữa hai quốc gia. Ông Kissinger sẽ thảo luận với các nhà lãnh đạo TC về nhiều vấn đề khác.

Lê đức Thọ đã gặp các nhà lãnh đạo Sô viết tại Mạc tư Khoa trên đường tới Bắc kinh.

### Không mà vẫn có thể có!

HOA TH ĐỐN 18-6 (AFP)— Đặc phái viên Fernard Moulier & thủ đô Mỹ diện về cho biết là việc Lê Đức Thọ tới Bắc Kinh trước khi ông Kissinger tới đó đã không gây ngạc nhiên đối với 1 nhóm chuyên viên ở tòa Bạch Ốc và bộ ngoại giao vì cả tòa Bạch Ốc và bộ ngoại giao Mỹ từ nhiều tuần qua đã cố gắng thu xếp một cách mềm dẻo một cuộc gặp gỡ mới giữa hai nhân vật này. Trên phương diện chánh thức người ta từ chối xác nhận là ông Kissinger sẽ gặp Lê đức Thọ nhưng mà người ta là không dám gạt bỏ hẳn là sẽ không có gặp gỡ như vậy. Hai nhân vật nói trên đều có đầy đủ thẩm quyền để có thể mưu đồ cho cuộc thương thuyết tiến bước nhằm đạt tới một giải pháp cho chiến cuộc VN. Trong các lần gặp gỡ trước, cả hai nhân vật này đã giải tỏa được nhiều đoạn đường nhưng họ đã bị chặn lại vì 2 vấn đề tù binh và thành phần 1 chánh phủ tương lai của Saigon. Cho tới nay theo các chuyên viên của vấn đề thì lập trường của 2 bên đã sát vào nhau đến nỗi chỉ cần 1 chút thiện chí là có thể tìm thấy địa hạt để thông cảm nhau. Nếu mà việc gặp gỡ Kissinger Thọ là điều chắc chắn, thì việc gặp gỡ đó xảy ra ở Bắc kinh là điều rất có ý nghĩa vì Bắc kinh là đồng minh sau Hà nội nhất và thái độ đó của Mỹ có tính cách thiện chí với Trung cộng và Trung cộng đó đó không có và những tay vào vụ VN mà vẫn có thể bảo đảm được cho các cuộc thương thuyết vì trên phương diện cụ thể thì chính Trung cộng lo sắp xếp cho 2 bên gặp nhau. Hơn nữa cuộc gặp gỡ sẽ xảy ra liền sau khi chủ tịch nhà nước Nga vừa rời Hà nội, vào lúc mà cả Nga Mỹ TC và BV đều đã có cơ hội trao đổi quan điểm và hội ý với nhau.

## KẾT QUẢ XỔ SỐ KIẾN THIẾT

XỔ NGÀY 13-6-1972

loại 6B1, 6B2, 6B3, 6B4, 6B5, 6B6, 6B7

Số độc đắc trúng 4 triệu đồng

315963

| | |
|---|---|
| Trúng 400.000 đồng | 885058, 828084, 957848, 176802 |
| Trúng 200.000 đồng | 150675, 198420, 759485, 850861 |
| Trúng 40.000 đồng | 28400, 08931, 50958, 90034, 02889, 89248 |
| Trúng 20.000 đồng | 9040, 9487 |
| Trúng 4.000đ | 819 |
| Trúng 2.000đ | 840 |
| Trúng 400đ | 58 |

Những vé có 5 con số giống lô độc đắc đều trúng lô an ủi 8.000đ.

## O Tiếp theo trang 1

Sự kiện đó là do tài không địch bằng hai đối với các nguyên tắc của ông. «Ngài cố vấn Kissinger có khả năng phụng sự 4 Tổng thống liên tiếp dù Cộng Hòa hay Dân Chủ Kissinger có cái tài đặc biệt là nói năng mập mờ đến nỗi mỗi người đều có thể hiểu theo ý mình muốn.

Tờ báo kết luận 1 cách mai mỉa rằng: «Một kẻ như thế làm sao mà lại có thể phục vụ cho mấy đời Tổng thống mà lại êm ả như vậy». Ông ta có lẽ trả lời rằng Kissinger là kẻ có cái phẩm tính là «làm được quá cả». TT Mỹ và cũng như các Tổng Thống ấy vẫn đề đạo đức không làm ông ta ngượng thở».

## P Tiếp theo trang 1

Tổng Cục CTCT chịu trách nhiệm điều hành công tác đỡ đầu chiến sĩ trên toàn quốc và làm trung gian liên lạc giữa cơ quan đoàn thể, xí nghiệp hay cá nhân đứng ra đỡ đầu với đơn vị hay chiến sĩ được đỡ đầu.

Ngoài ra, đối với các đơn vị và chiến sĩ cũng cần nên biết rõ Tổng Cục CTCT/Cục Chính Huấn là cơ quan điều hành tổng quát chiến dịch Tình Quân Dân đồng thời hướng dẫn các Khối CT CT/ Quân Binh chủng Tiểu Khu, Đặc Khu Đô Thành điều hành công tác trong phạm vi trách nhiệm của mỗi đơn vị, do đó hàng tháng các đơn vị và Quân binh Chủng cứ vào ngày cuối tháng báo cáo chuyển đạt theo hệ thống chỉ huy từ các tổ chức hiện hành và thành quả công tác điều hành về các sự đỡ đầu tổ chức hiện hành của QL/VNCH đồng thời gởi riêng cho ỦY BAN ĐIỀU HÀNH TRUNG ƯƠNG CHIẾN DỊCH TÌNH QUÂN DÂN.

Trong những ngày tới, Quân đội sẽ còn phải chiến đấu cam go với quân xâm lăng Cộng sản, Sự mất còn của Đất nước. Sự yên vui của đồng bào. Tất cả là một gánh nặng đang đặt lên vai các chiến sĩ và toàn thể Quân Binh Chủng trong QL/VNCH. Để giúp các chiến sĩ hăng say làm tròn sứ mạng nặng nề đang đè trĩu trên vai người chiến sĩ không có gì mạnh hơn mối Tình Quân Dân do đó mà sự Đỡ Đầu các chiến sĩ và các Đơn Vị Quân Đội hiện tại là một việc làm không những là một sự kiện cần thiết mà còn là một cử chỉ của đồng bào đem sự ưu ái lòng trìu mến và sự hy sinh nhỏ bé góp chung với các chiến sĩ để ràng buộc quân đội đã cố gắng, đã thi đua, đã hy sinh diệt giặc lại còn phải cố gắng, hy sinh nhiều hơn nữa. Chính vì thế mà việc Đỡ Đầu trở thành nghĩa vụ thiêng liêng của tất cả mọi tổ chức, mọi hiệp hội và toàn thể đồng bào đang ở hậu phương và nó cũng cần thiết để tránh mọi phong trào thi đua Đỡ Đầu chiến sĩ y hệt như các chiến sĩ đang thi đua diệt giặc tại tiền tuyến vậy.

## N Tiếp theo trang 1

Rời Quân y Viện Pleiku vào hồi 14 giờ 30 chiều nay, Phu Nhân Tổng Thống và phái đoàn đã tới thăm viếng và ủy lạo thương bệnh binh tại Quân Y viện Phan Thanh Giản Cần Thơ.

Phu Nhân Tổng Thống đã đến các thăm hỏi từng người một và trao tặng tất cả 839 phần quà, mỗi phần gồm một số phẩm vật và 2000 đồng do TT gởi tặng. Phu nhân Tổng Thống cũng trao tặng 5 xe lăn tay cho 5 thương bệnh binh có cấp độ tàn phế cao.

Dịp này, Phu nhân TT cũng tặng nhân viên tại Quân Y viện Phan Thanh Giản số bạc 50.000đ.

Phu nhân TT đã rời Cần Thơ về Saigon hồi 16 giờ cùng ngày.

## L Tiếp theo trang 1

mục tiêu di động. Lần đầu tiên quân lính BV sử dụng hỏa tiễn này ở chiến trường Tân Cảnh trên Cao Nguyên Trung phần VNCH.

Theo các cố vấn Mỹ thì loại hỏa tiễn này bay rất chậm và rất trúng đích. Hỏa tiễn có vẻ từ từ không vội vã bay vào mục tiêu. Đã có lần hỏa tiễn đó bay vào lỗ máy lạnh một công sự và có thể phá thủng 15ly thép trong tầm bảo hữu ích 400 thước. Đây là lần đầu tiên người ta thấy hỏa tiễn này xuất hiện ở vùng châu thổ sông Cửu Long cùng với sự có mặt của vài đơn vị quân lính BV. Điều này chứng tỏ là chiến trận có vẻ di chuyển về vùng này và chính TT VNCH Nguyễn văn Thiệu cũng đã đi thanh sát mặt trận tại đây.

### Bố Cáo

Con tôi Nguyễn Trọng Thủy sinh ngày 8-3-1964, bị mất tích ngày 29-5-1972. Khi thất lạc, em mặc quần cụt vàng áo thun trắng.

Ai thấy em Thủy ở đâu làm ơn đưa lại địa chỉ 194B lô G cư xá Trương Minh Giảng biết chúng tôi xin cảm tạ, ai chứa chấp em sẽ chịu hoàn toàn trách nhiệm trước pháp luật.

Mẹ : VŨ THỊ THUẦN

## H Tiếp theo trang 1

chiến đấu anh dũng, ông Tổng Thống của chế độ ấy đang kinh lý phát chiến trường này tới chiến trường khác. Ngoài ra, bình luận gia này viết thêm «nhà độc tài» Thiệu chiu sử trang quân chúng 50.000 khẩu súng để cấp phát cho lực lượng nhân dân Huế, trong khi đó Thượng nghị viện ở Saigon bác bỏ ông yêu cầu cho phép ông cai trị đất nước bằng sắc lệnh — 1 hành vi khác lạ của 1 cơ quan lập pháp trong 1 quốc gia cảnh sát trị».

Còn quan trọng hơn nữa, ông Roche viết, là điều đã không xảy ra: tuyệt đối không có một dấu hiệu nào nhân dân Nam VN đang dự định «đồng nổi dậy» như tướng (Bắc Việt) Võ nguyên Giáp đã vạch trong kế hoạch của ông ta. Trái lại, các nhóm đối lập ở Saigon đã minh xác rằng tuy họ không ưa ông Thiệu nhưng CS là kẻ thù đáng họa.

Tác giả bài bình luận này vạch rõ rằng những tín đồ Phật giáo tranh đấu và đồng minh của họ, nghĩa là ông Thích Trí Quang và cái có thể gọi là liên minh của Big Minh không bao giờ hướng Hà nội.

«Ông Trí Quang là người cương quyết. Ông hiểu ông sẽ không làm lợi cho họ tại chính hiệu & mình Bắc-Rô-che nhận định «Và Big Minh, chỉ mới hôm nào đây đã tố cáo «Chính phủ liên hiệp» chỉ là công cụ cho CS cướp chính quyền»

Tác giả cũng còn vạch rõ rằng Bắc Việt chỉ mới chiếm được có 1 tỉnh lỵ Quảng Trị ở ngay phía dưới khu Phi quân sự. Ông ghi nhận «và binh lính của Giáp đã bị đánh cho tan nát mà chẳng thu được bao nhiêu hằng lợi»

### Dân chúng VN đau khổ nhiều vì chiến tranh

NỮU ƯỚC.— Ông Robert Thompson, chuyên viên người Anh về chiến tranh du kích, viết trên báo New York Times ngày 13-6, đã nói dân chúng VN đã chịu đau khổ tới 1 mức độ hầu như chưa từng có từ trước tới nay» Do cuộc chiến tranh liên tục tại VN gây ra.

Ông Robert Thompson rất quan tâm tới những người đã bị sát hại tại cả 2 miền VN và những người có thể sẽ bị chết trong tương lai mà ông nói là «cái giá về nhân mạng của chủ nghĩa CS».

Ông nói dư luận ở các nước Tây Phương rất công phẫn về vụ Mỹ Lai và cuộc oanh tạc thường dân Bắc Việt, nhưng lại không được đọc tường thuật về những vụ tàn sát của BV và VC mà ông quả quyết «đã xảy ra tới mức độ khiến cho vụ Mỹ Lai trở nên gần như vô nghĩa. Hơn nữa, ông nói, những vụ đã xảy ra đó «như là theo chỉ thị kế hoạch đã hoạch định trước»

Ông Robert Thompson nêu câu hỏi, ai đã được nghe nói tới vụ Cái Bè nơi mà VC chiếm cứ chỉ để tàn sát vợ con những địa phương quân? hoặc vụ Dak Son mà VC đã dùng súng phun lửa để thiêu rụi hơn 250 dân làng, hai phần ba số này là trẻ em và phụ nữ? ông Robert Thompson cho rằng phần đông người ta đã được nghe nói những vụ tàn sát tại Huế vào năm 1968 nơi mà VC và BV, sau khi chiếm cứ nơi này đã hành quyết 5700 người. Nhưng cho rằng không mấy người biết những tài liệu tịch thu được cho thấy rằng VC muốn có có nhiều hơn con số đó và họ than phiền là họ giết chưa đủ tay.

Rồi ông Robert Thompson đề cập tới vấn đề mà ông gọi là «thảm họa trong tương lai» Bốn năm trước đây, ông ước lượng rằng nếu họ chiếm được miền Nam, thì cuộc thanh toán «đẫm máu» sẽ lên tới hàng trăm nghìn người Ông viết: «Nay tôi đính chính lại, và con số đó sẽ lên tới hơn một triệu». Đối với những người nói rằng con số dự đoán đó quá đáng ông cho biết nhiều sĩ quan cao cấp trong Quân đội Bắc Việt đã ước tính con số đó cho lên cao hơn nữa. Khi được hỏi trong một cuộc phỏng vấn là liệu điều dự đoán là có thể có 1 cuộc «thanh toán đẫm máu» như vậy có quá đáng hay không. Đại tá Lê văn Chuyên viên sĩ quan đã hồi chánh sau 21 năm phục vụ trong quân đội BV, đã trả lời rằng dự đoán đó không quá đáng, việc hành quyết toàn dân mau sẽ xảy ra».

## E Tiếp theo trang 1

Trung Cộng xúi BV đánh cho tới người cuối cùng vì TC cảm thấy bị kẹt giữa mối ưu tiêu quả HK tại Đông dương và sự e ngại bởi đáp lực lượng của Nga số tại vùng biên giới phía Bắc. Do đó Ngoại Trưởng Lâm nhấn mạnh rằng BV là con mồi để 2 nước CS không đổ lên ảnh hưởng tại Á Châu

Về đề nghị Trung Lập hoá vùng Đông Nam Á của Mã Lai Á, Ngoại Trưởng Trần văn Lắm nói:

«Sáng kiến này sẽ thu được những giá trị thực tiễn hơn nếu BV và những quốc gia khác cùng cộng tác để cùng đạt được mục tiêu tiến khởi và Trung Lập hóa sẽ khó lòng có ngày có làm tê liệt sĩ ở các quốc gia nhỏ bé

Đề cập tới cuộc tổng tấn công mà CSBV phát động từ đầu tháng tư vừa qua Ngoại trưởng Trần văn Lắm cho rằng VNCH đang phải đương đầu với một tình trạng mới mà chiến thuật cần phải thay đổi, vài đơn vị tiền lập bị tấn công bởi nguy cơ biển lửa đạn không lồ đã phải rút lui trong vài tuần đầu của cuộc chiến. Tuy nhiên quân đội VNCH ngày nay đã hoàn toàn ngăn chặn được bước tiến của địch quân.

Sau hết, Ngoại Trưởng Trần văn Lắm cũng đề cập đến sự công tác mà dân chúng VNCH miền Nam VN đã dành cho CS và khiến chính phủ VNCH phải săn sóc 770.000 dân lánh nạn, đó là 1 gánh nặng lớn lao. Ngoại Trưởng đã bày tỏ sự tri ân đến các quốc gia hội viên của Hội đồng Á châu Thái Bình dương đã giúp đỡ và yểm trợ VNCH trong giai phút thử thách này.

Ngoài ra ngày 15-6-1972, Ngoại Trưởng Trần văn Lắm và đại sứ VNCH tại Đại Hàn Phạm xuân Chiểu đã được Tổng thống Đại Hàn Dân Quốc Park Chung Hee tiếp kiến trong 45 phút dịp này Ngoại Trưởng VNCH đã trình bày trước TT Đại Hàn về hiện tình của VN và đồng thời chuyển đệ lên TT Đại Hàn bức thư riêng của Tổng Thống VNCH Nguyễn văn Thiệu.

## G Tiếp theo trang 1

các Tỉnh, Thị Trưởng cho biết trong các cuộc hành quân mới đây của QLVNCH quân đội ta có tịch thu được nhiều chiến lợi phẩm trong đó có nhiều loại nhu yếu phẩm như: gạo, bột mì, mì gói, đường cát, sữa đặc, muối, âu dược v.v.

Nhằm ngăn chặn các nguồn tiếp tế các loại nhu yếu phẩm kể trên vào vùng địch như trong thời gian qua, Thủ tướng lưu ý việc kiểm soát sự buôn bán, tồn trữ, chuyên chở gạo muối đường, sữa, bột mì và mì gói cần được áp dụng tại các Thị tỉnh vùng ven biên (Kontum, Pleiku, Darlac, Quảng Đức, Phước Long, Bình Long, Tây Ninh, Hậu Nghĩa, Kiến tường, Kiến Phong, Châu đốc và Kiên giang) và vùng cận khu phi quân sự (Quảng Trị, Thừa Thiên, Quảng Nam — trừ thị xã Đà Nẵng, Quảng Tín).

Thông tư cho biết các biện pháp sau đây cần phải được áp dụng triệt để:

— Mỗi khi cần mua các loại nhu yếu phẩm ghi trên về bán tại địa phương, thương gia phải xin Chánh quyền sở tại cấp giấy giới thiệu, Các Tỉnh, Thị liên hệ phải cứu xét chặt chẽ nhu cầu hầu để khỏi phải cấp giấy giới thiệu mua quá nhiều khó khăn cho việc kiểm soát sự tiêu thụ.

— Nhà sản xuất hay nhà Tổng phát hành bán nhu yếu phẩm phải ghi phía sau lưng giấy giới thiệu, loại hàng, số lượng bán, số và ngày hóa đơn cấp cho thương gia mua.

— Nửa tháng 1 lần, nhà sản xuất hay nhà Tổng phát hành phải gởi cho chánh quyền địa phương liên hệ để tiện phối kiểm bản sao các hóa đơn cấp cho người mua.

— Giấy giới thiệu có ghi số, ngày hóa đơn và hóa đơn do người bán cấp được dùng thay thế giấy phép di đường. Thương gia phải xuất trình cho các trạm kiểm soát trên lộ trình những tài liệu trên khi có sự hỏi.

Giấy giới thiệu chỉ được phép dùng 1 lần do số lượng mua kém được phép mua và mỗi khi đem hàng về đến nơi phải trình trong thời hạn 12 giờ tối đa cho nhà chức trách địa phương kiểm soát.

Ngoài ra, theo thông tư nói trên, các trạm kiểm soát trên các trục lộ có trách nhiệm kiểm soát việc chuyên chở hàng hóa không nên đòi hỏi rắc rối quá những giấy tờ khác hơn những giấy tờ kể trên để tránh sự kêu ca của giới thương gia.

Tuy nhiên, nếu thấy thương gia chở hàng nhiều hơn số ghi trong giấy giới thiệu và hóa đơn, đi không đúng lộ trình do nhà cầm quyền địa phương chỉ định, hoặc vi phạm thể lệ được qui định, trạm kiểm soát liên hệ phải lập biên bản [illegible] và [illegible] cho nhà chức trách có thẩm quyền giải quyết.


## Cáo Phó

Chúng tôi xin báo tin cùng thân quyến, mẹ và nội tổ của chúng tôi là

**Bà LÊ-THỊ-CÚC**

đã tạ thế ngày 17-6-72 tại 1 Bis Phan Đình Phùng Sgon hưởng thọ 90 tuổi

Tang lễ sẽ cử hành vào lúc 08g30 ngày 20-6-72 tại Nghĩa Trang Hội Tương Tế Ái hữu (Thủ Đức).

Con : Trần văn Xuân
Cháu : Trần thị Gái
— Thiếu Tá Trần văn Châu vợ và các con
— Trần văn Thịnh
— Phạm thị Lọ, chồng và các con
— Phạm văn Hai vợ các con

(Cáo phó này xin thay thế thiệp tang)

Đồng tang gia khấp báo


Nhớ cắt phiếu dự thi giải thưởng Truyện Ngắn nơi trang 2 mỗi ngày

Đọc trang 7 :

### Chỉ một lần

★ Truyện dài của NGUYỄN ÁI LỮ


Một kem đánh răng lý tưởng!

Thơm tho, mịn nhiễn, đánh vào mát miệng, trắng răng, hơi thở thanh-khiết, dưỡng nướu, ngừa sâu răng mà tốn kém chẳng bao nhiêu.

Quả thật Hynos PHOSPHATÉ là một kem đánh răng lý-tưởng!



Chủ nhiệm : PHẠM XUÂN NINH
Quản Lý : ĐÀM MINH-KÍNH
Trị sự : TRẦN-VĂN-LIỆU

Thư từ, bài vở gởi cho Tòa Soạn
Xin đề : Nhật Báo Tiền Tuyến — Hộp Thư số 4 Saigon
Giao dịch quảng cáo xin liên lạc với Ty Trị Sự
155-193, GIA-LONG) Đ.T. : 20.966


ĐỌC TRANG 7 :

CHÙA KHẢI TƯỜNG

● Truyện dài của SƠN NAM